O TEMPO – Frente Fria: Em curso. Pressão Atmosférica Média: 1008.5 milibares. Temperatura média do dia: 16.9 graus centígrados. Umidade relativa média: 84.9 por cento. Estado médio do Céu: Cumulus, Alto–Stratus, névoa e neblina noturna nas Serras e margens de rios. De meio encoberto a claro. Geosidades fracas nos terrenos sombrios nas cubas entre serras. Estado médio do tempo: Com formações esparsas no Planalto de núcleos de cumulus nimbos. Tempo Médio no Estado: Estável. Previsão: A. Seixas Netto.

O ESTADO

Florianópolis, Sexta-feira, 07 de junho de 1974 – Ano 60 – No. 17.588 – Edição de hoje: 12 páginas – Cr$ 1,00

FESTA JUNINA – A Escola Básica Celso Ramos, da Prainha, promoverá na tarde e noite de amanhã, sábado, uma grandiosa Festa Junina, para a qual convida o povo em geral.
Haverá barraquinhas, pinhão, quentão, laranjas e danças folclóricas e baile caipira.

Novos aumentos

Páginas 5 e 12

Automóveis

O Conselho Interministerial de Preços decidiu ontem aumentar entre 5 a 8% os preços dos automóveis no País.

Pneus

Na mesma reunião, o CIP autorizou uma elevação nos atuais preços de pneus em 9% e os das câmaras de ar em 10%.

Álcool

A elevação mais alta inicidiu sobre todos os tipos de álcool, exceto os não carburantes, que passarão a custar 23% mais caro.

Petróleo

No exame de controvertida questão do aumento do petróleo, o Conselho Nacional do Comércio Exterior prevê deficit de US $ 2 bilhões no balanço.

Soja

Em Santa Catarina, apesar do aumento para Cr$ 5,50 a lata, o óleo de soja continua escasso nos armazéns e nos supermercados.

MUITA REDE PARA POUCO MAR

A dura faina de lançar o arrastão curte na adversidade os pescadores da Ilha. Com a invasão dos pesqueiros à área de 200 metros, os pescadores desejam ampliar a faixa legal para 1 milha marítima (P. 12).

Petrônio chega a Minas sem candidato

Página 5.

Joinville prepara a realização da FAMOSC

Página 9.

Figueirense fez 9 x 0 e poderia ter marcado mais

Página 7

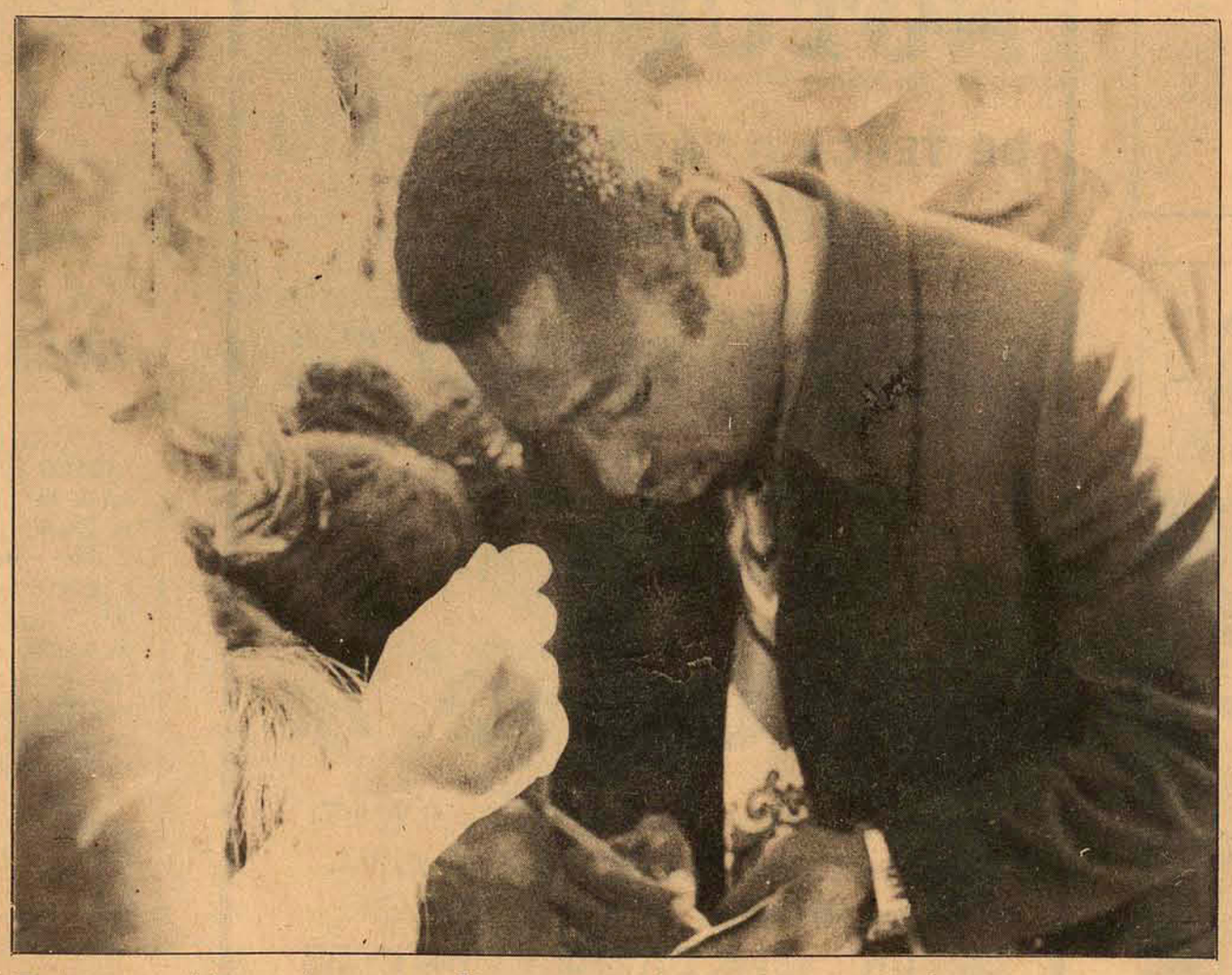

Pelé volta atrás e fica no futebol até outubro

A diretoria do Santos nãoconcordou em antecipar o fim do contrato de Pelé, que desejava encerrar sua carreira no próximo dia 13, durante a solenidade de abertura da Copa do Mundo, em Frankfurt. O vice-presidente do clube, Cl ayton Bi ttencourt, acertou com o jogador sua permanência no futebol até outubro. (Pg 8)

Campello

Em ato presidido pelo General Oscar Luiz da Silva e que contou com a presença das mais destacadas autoridades do Paraná e Santa Catarina, o General Florimar Campello assumiu ontem interinamente o comando da 5a. Região Militar e 5a. Divisão do Exército (P.3).

A cidadã

Em sessão solene realizada na noite de ontem, a Câmara Municipal outorgou o título de Cidadã de Fl orianópolis à Irmã Maria Tereza Kock, mestra de muitas gerações no Colégio Coração de Jesus (P.12)

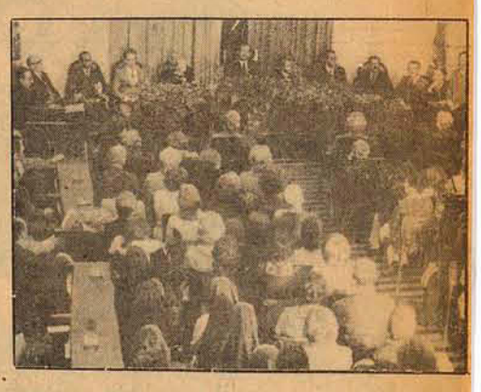

Leão

Leão deve ser o titular da seleção na Copa. Renato, contudo, ainda alimenta esperanças (P.8)

Acervo: Biblioteca Pública SC - Hemeroteca Digital Catarinense

Yasser Arafat: à espera de um convite.

Arafat quer discutir a paz em Genebra

O líder guerrilheiro palestino Yasser Arafat está disposto a participar da conferência de paz em Genebra, se o Conselho Nacional Palestino o autorizar e caso seja convidado. Segundo jornais de Beirute, Líbano, ele expôs ontem seus planos perante o conselho (uma espécie de Parlamento no exílio), reunido na capital egípcia.

Aos que se opõem a qualquer acordo com Israel, Arafat objetou: os movimentos guerrilheiros não podem "ignorar os novos acontecimentos de âmbito internacional". E declarou que, com as alternativas disponíveis, os palestinos devem optar pela criação de uma autoridade nacional, em território palestino – que seria cedido pelos israelenses como resultado de um acordo no Oriente Médio.

– Porém, a aceitação de uma autoridade nacional (termo utilizado pelos guerrilheiros para designar um Estado palestino na margem ocidental do Jordão, ocupada por Israel, e na faixa de Gaza) nestes territórios não deve alterar o objetivo final do movimento, que é o de estabelecer um Estado democrático multirracial em toda a Palestina – acrescentou o dirigente guerrilheiro, em observações dirigidas aos extremistas do movimento.

COM OS MODERADOS

Na opinião de Arafat, os palestinos devem colaborar estreitamente com o Egito e a Síria, "com o apoio dos restantes países árabes. Aqueles que crêem na possibilidade dos palestinos, sozinhos, libertarem a totalidade dos territórios, estão equivocados".

Para ele, também está próximo um acordo de separação de forças na fronteira entre Israel e o Líbano, a exemplo do pacto de Golan, negociado pelo secretário de Estado norte americano Henry Ki ssinger. Em suma Yasser Arafat defendeu o documento de 10 páginas apresentado pelos grupos moderados ao Conselho Nacional, no qual se delineia uma estratégia de após–guerra para o movimento.

Os radiciais, no entanto, liderados pela Frente Popular de Libertação da Palestina – FPLP –, de George Habash, não concordam com a idéia, e inclusive ameaçaram romper com o movimento se Arafat for autorizado a seguir para Genebra. E foram mais longe, dizendo que, se assim for, lutarão também para derrubar a atual liderança. Desta forma, embora os moderados provavelmente vençam, a participação na conferência de paz, mais que pontos positivos, poderá ,conduzir o movimento palestino a uma cisão ainda maior.

A inflação no Chile: 508,1%

Os consumidores chilenos começaram a pagar ontem o dobro do preço pelo pão, leite, azeite e cigarros. E esses gêneros ainda estão sendo subsidiados pelo governo, pois, do contrário, segundo o ministro da Economia Fernando Leniz, os preços seriam ainda mais altos. Assim, a alta do custo de vida, de 87 por cento no primeiro quadrimestre conforme dados oficiais, dá agora um salto ainda mais vertiginoso.

Mas, para amenizar esses aumentos, Leniz anunciou que todos os trabalhadores receberão um aumento "compensatório", equivalente a 92 cruzeiros, na próxima semana. E em julho haverá um aumento geral, cuja porcentagem não foi revelada.

O salário mínimo equivale a 166 cruzeiros, e os círculos ligados à junta militar não escondem a gravidade do impacto material e psicológico causado na opinião pública frente à nova alta. Leniz, no entanto, diz que o aumento foi inevitável, "já que, em sua maioria, os custos correspondem a produtos importados, cujos preços subiram enormemente".

E que, apesar de tudo, a junta militar continuará inflexível na sua política de "livre concorrência" no campo econômico, com vistas à fixação de "preços realistas" para todos os artigos de consumo. Só que esses preços realistas não estão sendo compensados com salários realistas, sustentam os críticos. Mas Leniz tranquiliza, sempre otimista, alegando que os efeitos positivos dessa política aparecerão, possivelmente, "dentro de um ou dois anos".

A alta inflação, aliás, faz parte da vida chilena, e desde que os militares tomaram o poder, derrubando o governo da Unidade Popular, ela ascendeu a astronômica cifra de 508,1 por cento, uma das mais altas taxas do mundo. E, finalmente, os cálculos otimistas prevêem para este ano – em que o escudo foi desvalorizado 10 vezes – uma inflação nada inferior a 250 ou 300 por cento.

Spínola: o presidente jamais renunciará.

Ameaças veladas ao presidente Antônio de Spínola

Em discurso improvisado que pronunciou na cidade de Évora, o presidente português Antônio de Spínola, disse que recebeu ameaças de extremistas mas respondeu que não cederá "ante os que pensam poder pressionar-me". Suas afirmações de que estava sendo ameaçado por elementos "que desejam construir sobre a terra arrasada uma outra nação que não a portuguesa", foram interpretadas como referências a ameaças de brancos residentes em Moçambique e Angola que tencionavam revoltar-se caso os movimentos negros de libertação conseguissem a independência.

Spínola deu enfase às palavras "Portugal" e "Liberdade" e declarou que "as cartas ameaçadoras respondo com muitos anos de minha vida dedicados ao país. Que glória maior do que morrer pela liberdade do povo pode esperar qualquer português? "

O presidente Antônio de Spínola que foi bastante aclamado em Évora só se referiu a África quando disse que os soldados portugueses que estão na Guiné e Angola o entenderam quando afirmou que deveria ser construído um novo Portugal com base na disciplina e no trabalho duro. Continuando disse: "Herdamos uma pesada carga. Herdamos um Portugal enfermo, um Portugal pobre que deve voltar a crescer jovem e rico".

Em seguida, reiterando advertências de que o novo governo não cederá ante a violência ou anarquia, disse que "respeitamos todas as correntes políticas como fontes de opinião, porém não como fontes de opressão".

E acrescentou: "Derrotamos uma ditadura. Não podemos permitir novas ditaduras sob as quais a última vítima é o povo", enfatizou o General Spínola, frisando que "o Presidente da República jamais renunciará à responsabilidade que assumiu para defender seu povo".

NEGOCIAÇÕES NA AFRICA

As reuniões visando a paz em Moçambique foram suspensas ontem em Lusaka, Zâmbia, sem que se chegasse a um acordo. As conversações entre o governo português e rebeldes da Guiné Portuguesa prosseguem em Londres.

Em Liaboa, a rádio Portuguesa informou que o terrorismo diminuiu em Angola, onde os dois movimentos de libertação – Movimento para Libertação de Angola – MPLA –, e Frente Nacional de Libertação de Angola – FNLA –, tentam convencer o governo de que um é melhor do que o outro como representante dos seis milhões de habitantes da região.

Tudo indica que Spínola visite Angola e Moçambique em princípios da próxima semana. Embora não se tenha divulgado as razões desta visita, o chanceler Mário Soares, que se reuniu em Lusaka com representantes da Frente de Libertação de Moçambique – *Frelimo* –, admitiu, durante entrevista à imprensa, que o governo está preocupado com a possibilidade de que os brancos tentem estabelecer um governo próprio, como o de Ian Smith, o racista da Rodésia.

O encontro de Peron e Stroessner

Os presidentes da Argentina e Paraguai, Juan Domingo Peron e Alfredo Stroessner, reuniram-se ontem em Assunção, num esforço para incrementar o intercâmbio comercial e complementar as indústrias dos dois países.

Peron, que declarou que seu país e o Paraguai, "irmanados, podem ser o ponto de apoio da unidade latino-americana", procura reconquistar o terreno perdido. O intercâmbio comercial argentino-paraguaio vem decrescendo nos últimos anos, e a Argentina passou a ocupar o terceiro lugar entre os países que negociam com o Paraguai, depois da Alemanha e dos Estados Unidos. Antes, era o principal comprador e o primeiro fornecedor de produtos para Assunção.

Essa situação, atribuída às restrições e empecilhos administrativos e burocráticos impostos pelas autoridades alfandegárias argentinas, foi habilmente aproveitada pelo Brasil, que liberou a importação e a exportação e as operações financeiras de todo tipo, fomentando e desenvolvendo seu intercâmbio com o Paraguai.

Para reavivar o processo, Peron e Stroessner – amigos de longa data –, deverão agora estabelecer as bases da complementação industrial. Esse objetivo será conseguido provavelmente com a criação de fundições de alumínio e fábricas de celulose com capital misto, mediante a construção da ponte Pesadas-Encarnacion; acelerando a construção de instalações hidrelétricas no rio Paraná; estabelecendo mais facilidades alfandegárias, e finalmente maior cooperação técnica e científica, tudo no âmbito dos acordos da Associação Latino-Americana de Livre Comércio – Alalc.

Idi Amin: ". . . mentirosos"

As contradições do general Idi Amin

Uma das últimas ameaças do imprevisível general Idi Amin, presidente e ex–campeão de boxe da Uganda, foi a deportação de todos os cidadãos britânicos se a Inglaterra não puser fim à campanha que vem fazendo contra seu país e por ele qualificada de "caluniosa".

Essa medida, levada ao governo de Londres pelo próprio alto comissário britânico, por ordem de Amin, atingiria a aproximadamente mil ingleses que vivem naquele país africano.

Pelo que se sabe, a suscetível ira do general foi provocada, desta vez, pela publicação de um relatório da comissão internacional de juristas, reunida em Genebra, que, entre outras coisas, acusou seu regime de racista, de matar cidadãos inocentes e de não obedecer às leis vigentes. Prontamente, ele revidou, acusando a Grã–Bretanha de ter divulgado essa "propaganda mentirosa" e solicitando uma cópia do documento, enviado à Organização das Nações Unidas – ONU. E, evidentemente, negou com veemência a existência de presos políticos na Uganda, nomeando uma comissão judicial para investigar as também mentirosas denúncias de desaparecimento de numerosos prisioneiros.

De qualquer modo, a ameaça do general Amin deve ser levada a sério, já que ele demonstrou várias vezes ser capaz de atitudes extremas. Como quando deportou, em 1972, 40 mil asiáticos de cidadania britânica. Todavia, ele afirma que continua sendo "grande amigo dos britânicos, mesmo que eles continuem a divulgar notícias sem fundamento sobre meu regime".

A "crise de papel higiênico" no Japão

Rolos e mais rolos de papel higiênico foram desenrolados nos escritórios do Departamento de Comercio do Japão, em Tóquio. Motivo: verificar as denúncias das donas-de-casa, que dizem ter o produto um comprimento menor que o registrado. As autoridades realmente comprovaram que cerca de 10 por cento dos 423 rolos examinados tinham o comprimento menor que o especificado no rótulo, e agora vão advertir as firmas produtoras. As queixas das donas-de-casa constituem outro episódio da "crise do papel higiênico" de novembro passado, quando boatos de que o produto ia faltar fizeram com que os consumidores comprassem e estocassem todo o papel higiênico disponível nas lojas.

EUA: venda de armas em discussão no Congresso

O secretário da Defesa norte-americana James Schlesinger solicitou ao congresso uma dotação de 200 milhões de dólares para vendas militares a prazo para a America-Latina durante o próximo ano fiscal. Mas a solicitação foi imediatamente impugnada pelo congressista Wayne Hays, que afirmou que as armas norte-americanas vendidas para nações latino-americanas "são utilizadas para que as ditaduras estrangulem ainda mais os povos". Schlesinger disse que o programa militar norte-americano é uma "força de libertação na América Latina". Replicou Hays que o programa de vendas a prazo é em realidade um programa de doações que jamais serão pagas. Perguntou ao secretário da Defesa que mencionasse apenas um caso em que um país latino tivesse auxiliado os EUA numa guerra, nos últimos 60 anos. Schlesinger respondeu que o Brasil "foi um de nossos mais fiéis aliados" na Itália durante a II Guerra. Mas Hays, concluindo, revidou: essas tropas "nunca se aproximaram a menos de 500 milhas da frente de batalha. Isso não se ajusta ao meu conceito de ajuda".

PRÊMIO ABIFARMA 74

Será lançado no próximo dia 18, às 18:30 horas, o Prêmio ABIFARMA 74, destinado a incentivar os trabalhos de pesquisa no campo das biociências. O prêmio e de Cr$ 12 mil, tanto na categoria profissional quanto na categoria universitária. Nesta última categoria pode concorrer indistintamente qualquer trabalho técno-científico feito por estudante univesitário que curse escola superior credenciada oficialmente. O lançamento oficial será realizado no salão nobre da Reitoria da Universidade Federal do Rio de Janeiro e as inscrições poderão se realizar até 30 de agosto. Os trabalhos devem ser datilografados em duas vias, em língua portuguesa e assinados com pseudônimo.

As condições para premiação são as seguintes: ser original e ainda não ter sido publicado; o autor não ter recebido anteriormente o Prêmio ABIFARMA na mesma categoria; constituir contribuição apreciável ao desenvolvimento tecno-científico no campo das biociências e/ou representar um esforço real no sentido da melhoria dos padrões tecnológicos da produção industrial e/ou apresentar inovação original que possibilite a abertura de novos horizontes.

O julgamento dos trabalhos pela comissão julgadora será feito em dois escrutínios, o primeiro de seleção e o segundo de classificação. O resultado final da apuração será apresentado ao Conselho Diretor da ABIFARMA, para que seja procedida a identificação dos autores.

As informações complementares, o Regulamento do Prêmio, bem como as inscrições são obtidas nos escritórios da Associação Brasileira da Indústria Farmacêutica – ABIFARMA – Rio: Av. Beira-Mar, 262 – 7o. andar; São Paulo: Rua dos Ingleses, 568; Brasília: Edifício Casa de São Paulo, Sala 1.107.

MARCOS LÉO MOGILKA

Onde você estiver – sua mãe, jornalista Vera Mogilka e seus irmãos, Maurício, Sérgio, Sílvia Maria e Marcelo esperam por você. Comunique-se conosco. Moramos agora em Brasília, no endereço abaixo, não mais em cidade-satélite. Escreva, dando notícias ou venha para casa, o mais depressa possível. Seu avô viajou para a Alemanha. Sua presença é necessária em nossa casa. Só ficamos sabendo que estava sozinho, recentemente. Não temos notícias suas desde 1972 quando veio aqui em Brasília, à nossa procura; não conseguimos encontrá-lo; procuramos por você 45 dias sem cessar.

VOLTE PARA CASA. VOCÊ É BENVINDO.
Superquadra Norte 412 – Bloco E – Apart. 102
CEP 70.000 – BRASÍLIA – DF

NOTURNO 74

DE TERÇA A SÁBADO · às 21,10

rádio guarujá

NOTURNO 74

UM PROGRAMA

oscar berendt

NOTURNO 74

colaboração, prof. A.SEIXAS NETO
sociedade, CELSO PAMPLONA
informasom, ALLAN BRAGA
comunicação, DAVINA PRATTES
phonogram·som, MIGUEL BERGLER
esportes, NEY BOTTO GUIMARÃES

anuncie em ônibus

O público mais fiel para o seu anúncio é o passageiro de coletivos. 160.180 vezes por mês sua mensagem é lida OBRIGATORIAMENTE. Além de barato, seu anúncio é impresso em SILK–SCREEM, em cores atraentes. Escolha as linhas de bairros de maior frequência em Florianópolis e grande Fpolis. Receba nosso representante para maiores informações.

Veicular Publicidade Ltda.

Rua Des. Pedro Silva, 1140 – ITAGUAÇU – FPOLIS.

GOVERNO DO ESTADO
SECRETARIA DOS SERVIÇOS PÚBLICOS
CASAN
cia catarinense de aguas e saneamento

EDITAL
TOMADA DE PREÇOS Nº 041/74

A COMPANHIA CATARINENSE DE ÁGUAS E SANEAMENTO – CASAN – sociedade de enconomia mista, registrada na Junta Comercial do Estado sob o no. 34.438, C.G.C. do Ministério da Fazenda no. 82.508.433/001 com sede à Rua Tiradentes no. 17, em Florianópolis – SC., comunica que se encontram à disposição dos interessados, no endereço acima mencionado, os elementos da TOMADA DE PREÇOS no. 041/74 destinada a selecionar propostas para a aquisição de HIDRÔMETROS para o Sistema de Abastecimento de Água da cidade de JOINVILLE – SC.

O EDITAL encontra-se afixado no mural da recepção da CASAN, andar térreo, local onde deverão ser entregues as propostas até as 15:00 (quinze) horas, do dia 25 (vinte e cinco) de Junho de 1.974.

Florianópolis, 06 de Junho de 1.974.
ADIRETORIA

Acervo: Biblioteca Pública SC - Hemeroteca Digital Catarinense

TRE entrega Fundo Partidário para Arena e MDB catarinense

A Arena e o MDB já receberam os créditos referentes à sua participação no Fundo Partidário, respectivamente da ordem de Cr$ 298 mil e Cr$ 143 mil, mas não puderam ainda se utilizar daqueles recursos em virtude da falta de regulamentação. Ontem os presidentes dos dois partidos, Srs. Jorge Bornhausen e Dejandir Dalpasquale, mantiveram contato com o Presidente do Tribunal Regional Eleitoral, Desembargador Eugênio Trompowski Taulois Filho, procurando acertar providências para a mais rápida liberação dos recursos.

Dos respectivos totais, 40% são destinados ao Diretório Regional e os restantes 60% aos diretórios municipais. Desta forma, o Diretório Regional da Arena reterá de sua cota a importância de Cr$ 118 mil, distribuindo os restantes Cr$ 180 aos seus diretórios municipais. Como são ao todo 197 diretórios municipais, o rateio giraria em torno de Cr$ 900,00 por diretório, se o critério fosse o da igualdade. Mas esse é justamente um ponto a ser esclarecido.

Já no caso do MDB, dos Cr$ 143 mil postos à disposição do partido no Estado, Cr$ 57 mil pertencem ao Diretório Regional, cabendo os restantes Cr$ 86 mil aos diretórios municipais, que giram em torno de 150.

Zany faz no Sul a defesa do Legislativo no mundo livre

Zany destacou vocação democrática e republicana do País.

"No regime político-institucional brasileiro, como no contexto político de qualquer nação do mundo livre, o Poder Legislativo é ainda o órgão mais importante de governo, pois dele é que resultam os instrumentos que asseguram a subsistência dos demais poderes com independência e liberdade". Esta afirmação foi feita pelo Presidente da Assembléia, Deputado Zany Gonzaga, em conferência pronunciada no auditório do Colégio São Bento, de Criciúma, na noite de quarta-feira, como parte da programação cívico-cultural da Campanha Nacional de Escolas da Comunidade. "Um país sem parlamento independente, que reúna em seu seio as figuras mais proeminentes da comunidade, não pode se dizer um país livre, pois falta-lhe o essencial, que é a participação do povo no Poder", disse o Presidente da Assembléia. No final da palestra, o Deputado Zany Gonzaga foi cumprimentado pelo Prefeito Algemiro Manique Barreto, pelo Vereador Nereu Guidi, Presidente da Câmara Municipal, e pelo professor Benedito Narcíso da Rocha, Pre sidente da CNEC.

ATRIBUIÇÕES NOVAS

"Na verdade" - disse o Deputado Zany Gonzaga-"de 1964 até nossos dias as atribuições do Legislativo sofreram modificações que em parte implicaram numa limitação da competência tradicional, mas sem diminuir-lhe, jamais, a importância histórica e institucional na sustentação do regime e na promoção do desenvolvimento. Se, de um lado, perdeu o Legislativo a faculdade de ter iniciativa em projetos que impliquem no aumento da despesa pública, de outro, adquiriu atribuições novas, da mais alta relevância, quais sejam as de eleger o Presidente da República, no caso do Congresso Nacional, e os governadores de Estado, no caso das Assembléias Legislativas. E uma outra importante atribuição do Legislativo é fiscalizar a ação governamental, exigindo o cumprimento das metas administrativas ou sugerindo aquelas medidas que interessem à coletividade, eventualmente não incluídas na programação de Governo".

Em outro ponto da palestra, o Presidente da Assembléia traçou um perfil da vida político-institucional brasileira, ressaltando sempre a vocação democrática e republicana do País. "A República está profundamente ligada à índole nacional e à nossa formação histórica", frisou. "Fomos Monarquia no início e durante 67 anos após a Independência, de 1822 a 1889, mas todo esse período nada mais fez do que consolidar na comunidade brasileira o sentimento republicano. Mesmo antes de ser implantada a República, existiram no Brasil instituições republicanas, e um partido político cujo programa de ação consistia na substituição do governo monárquico pelo governo democrático-republicano".

O Deputado Zany Gonzaga, respondendo a perguntas dos estudantes e professores, afirmou que não é direito, mas até um dever dos jovens participar da vida pública. "O jovem não pode ficar omisso" – disse – "o que equivaleria à sua marginalização, à não participação no processo histórico de elaboração institucional e à não contribuição para a tarefa comum do desenvolvimento". Mas ressalvou que a participação do jovem não significa o envolvimento da atividade escolar, "ao contrário, ela deve obrigatoriamente se processar através dos partidos políticos. Deve o jovem consultar os programas dos partidos, e de acordo com as suas opções ingressar em um deles, seja a Arena ou o MDB. Eu aqui falo como homem da Arena, que tem a sua carta de princípios, pela qual podem se orientar todos aqueles que desejem ingressar na vida política".

Zany disse ser contrário à criação de um terceiro partido no Brasil, explicando: "No momento realmente não há muita oportunidade e interesse na criação desse terceiro partido, porque estamos ainda, como disse, procurando consolidar um processo revolucionário. Ainda estamos sob a égide dos Atos Institucionais, que caminham paralelamente à Constituição. De forma que, se estamos atravessando esse processo, um terceiro partido viria apenas criar embaraços à normalização da vida política. Mas quando se estabilizar o sistema, então é possível que outro partido tenha viabilidade no País".

Lojistas escolhem novos dirigentes para a sua federação

Prosseguiu no dia de ontem a VIII Convenção Estadual do Comércio Lojista, que vem se desenvolvendo na Capital e que terá seu encerramento na noite de amanhã.

Além da realização de diversas conferências técnicas, nos trabalhos de ontem, foi eleita a nova diretoria da Federação dos Clubes de Diretores Lojistas de Santa Catarina, para o período de 74/75 e que ficou assim constituída: José Dias - presidente; Moacyr Pereira Oliveira - vice-presidente; Horst Wohlgemut - secretário e Hamilton Adriano - tesoureiro.

Em reunião dos presidentes de todos os CDLs de Santa Catarina, foi escolhida a cidade de Criciúma para sediar a 10a. Convenção, em 1976, já que a 9a. Convenção, no próximo ano, será realizada na cidade de Chapecó.

O PROGRAMA

O programa para o dia de hoje, que incluía uma palestra do Governador Colombo Salles, sofreu uma alteração, com a transferência dessa palestra para amanhã, às 17 horas, no plenário da Assembléia Legislativa, onde vem se desenvolvendo a Convenção.

O restante da programação de hoje não sofreu alteração iniciando as 8h30m e prolongando-se até a tarde, com a realização de diversas palestras sobre assuntos técnicos do lojismo.

Para participar da sessão solene de encerramento da 8a. Convenção Estadual do Comércio Lojista, chegará hoje a Florianópolis, o sr. Jorge Franke Geyer, diretor das Casas Masson e presidente da Confederação Nacional do Comércio Lojista.

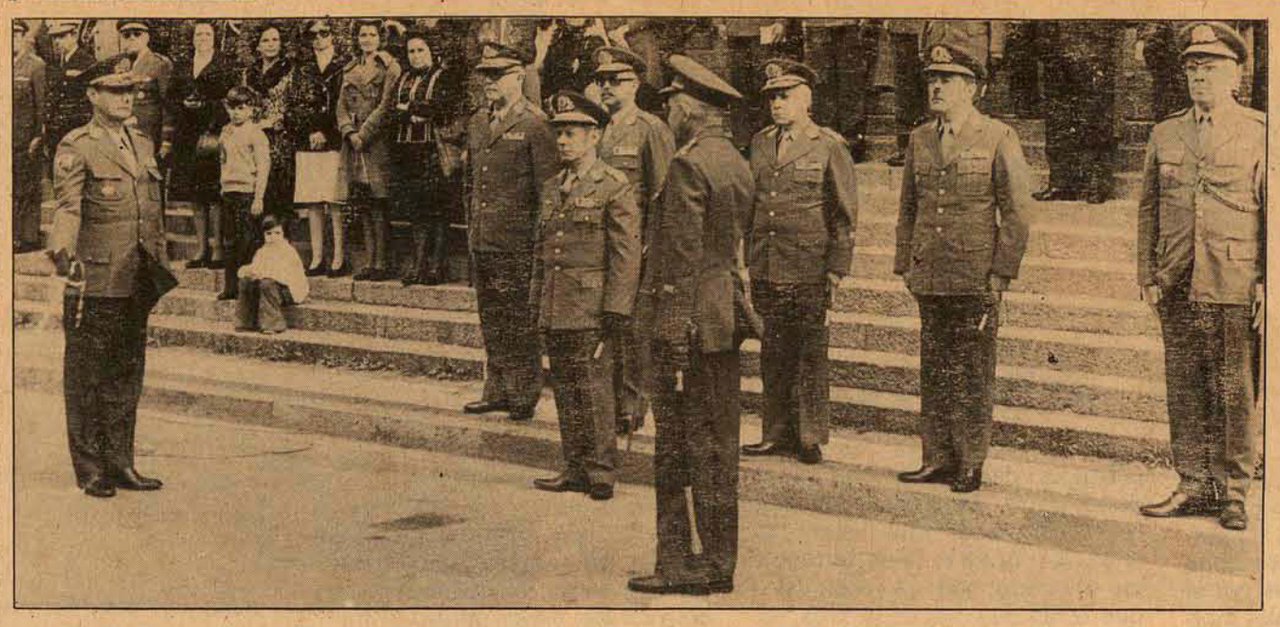

O General Oscar Luiz da Silva presidiu ontem em Curitiba o ato de transferência de Comando da 5a. RM e 5a. DE, quando assumiu o General Florimar Campello o cargo deixado pelo General Ayrton Tourinho.

Campello é desde ontem comandante da 5a. RM

Curitiba (de Antônio Kowalski Sobrinho enviado especial) – Em ato realizado na tarde de ontem na Praça Santos Andrade, sob a presidência do General Oscar Luiz da Silva, Comandante do 3o. Exército, o General Florimar Campello assumiu o Comando da 5a. Região Militar e 5a. Divisão do Exército, substituindo no posto o General Ayrton Tourinho, nomeado para outras funções em Brasília. Com as autoridades presentes – entre as quais o Governador Colombo Salles e Emílio Gomes – postadas na escadaria da Faculdade de Direito da UFP, a solenidade teve início às 14 horas, com a chegada do General Oscar Luiz da Silva, que foi recebido com uma salva de 16 tiros de canhão.

O ato foi iniciado com a leitura do boletim de passagem de comando, seguindo-se a transferência de comando. Logo após o General Ayrton Tourinho apresentou suas despedidas aos oficiais e praças pertencentes as duas unidades, as quais comandou durante 3 anos e 25 dias, manifestando sua satisfação "pela honra de exercer o mais alto posto de minha carreira no Exército" e destacando as principais atividades desenvolvidas no período.

Citou a criação do Grupamento do Leste Catarinense e o reforço das unidades sediadas em Santa Catarina com a transferência do 26o. Batalhão de Livramento para São Francisco do Sul, fazendo também referências aos trabalhos desenvolvidos pelas Acisos.

A cerimônia continuou com a leitura de referência elogiosa do General Oscar Luiz da Si lva ao General Ayrton Tourinho, "pelo esforço desenvolvido e trabalho realizado". O ato, que durou exatamente 40 minutos, foi encerrado com a leitura do boletim de assunção do comando e apresentação oficial dos Generais Florimar Campello e Ayrton Tourinho ao Comandante do 3o. Exército.

Ao final, as tropas desfilaram em continência às autoridades presentes. Um contingente de aproximadamente 100 homens – seguido de 27 carros blindados pertencentes ao 5o. Grupo de Artilharia do Comando Auto Propulsado – homenageou o General Florimar Campello, que assumiu interinamente o comando das duas unidades.

Além dos Governadores Emílio Gomes e Colombo Salles, participaram da solenidade de transmissão do comando da 5a. RM os deputados Zany Gonzaga e João Mansur, presidentes das Assembléias Legislativas de Santa Catarina e Paraná; os desembargadores Eugênio Taulois e Edmundo Mercer Júnior , presidentes dos Tribunais de Justiça dos dois Estados, o Comandante do 5o. Distrito Naval, Almirante Antônio Leopoldo Sabóia e outras autoridades da região.

Sachet aponta em livro solução para a atual "crise da escola"

"Sinceramente vejo muito pouca diferença entre o europeu Anchieta dando aula a seus índios americanos e um professor numa sala de aula hoje, ainda. Da mesma forma que Anchieta, o professor está à frente de seus alunos, de pé, dizendo coisas, transmitindo valores, que se não estão superados, contestados, estão pelo menos velhos e rançosos".

Esta é a opinião do professor Celestino Sachet, ex-reitor da Universidade Para o Desenvolvimento do Estado de Santa Catarina, autor do livro "A Educação, a Escola e a Empresa" que será lançado hoje na Li vraria Lunardelli à rua Deodoro – em noite de autógrafos às 20h30m.

O autor defende na obra que uma das soluções para a **crise da escola** será a de engajar a empresa no processo de formação universitária. "Depois de recebidas as bases, as linhas gerais, na Universidade, é à empresa que competirá a formação de seu pessoal especializado. Em síntese, é preciso que a Universidade se compenetre de que ela é uma escola e, não, criadora de fórmulas mágicas para que você tenha sua conta bancária cada vez mais alta".

POR UMA NOVA ESCOLA

"A escola está morrendo porque enquanto o mundo corre a uma velocidade, já superando a marca dos dois mil km por hora, ela se arrasta na sua velhice de estrutura anchietana".

Para que se tenha uma idéia mais nítida de como o mundo anda depressa – acentua – veja o que ocorreu nos últimos 6 meses: caíram os governos, e com eles uma filosofia de ação, da Inglaterra, da França, de Portugal, da Alemanha, do Canadá. Árabes e Judeus já dialogam na mesma mesa. Embora nem sempre um olhe para o outro. Os heróis de ontem caem inexplicavelmente. Veja o que aconteceu com Moshe Dayan, hoje o homem mais odiado de Israel. Enquanto o mundo anda, voa, corre, é versátil, a escola tem programas que se repetem, apostilas que se multiplicam, professores que utilizam o mesmo conteúdo de 30, 40, cem anos.

– A escola ainda está na era do conhecimento escrito. Ainda está na fase do "l ê e me conta". Enquanto isto, a humanidade já está na fase da informação visual. E porque é visual, ela não permanece. El a vale enquanto dura.

Por tudo isso, Sachet entende que o papel da escola, neste caso seria apresentar uma sistematicação, uma filosofia, uma razão de ser das coisas, mas não limitar-se apenas à informação.

– O papel da escola hoje é sair da mera **informação velha.** Informação que está em qualquer livro velho. Apanhe qualquer aluno de 1o. grau e veja o que ele está estudando. Nesta semana, alunos de um bom colégio desta Capital, meninos de 13/14 anos, ainda tiveram que estudar as funções do pronome "se" e a diferença entre "orações subordinadas restritivas e explicativas". Dentro de mais algumas semanas, seguramente, vão estudar a concordância do infinito pessoal com a célebre regra de Soares Barboza. **Regra de 1839.**

Baseado neste raciocínio, o escritor reafirma que o papel da escola é fazer da criatura humana um bom cidadão, possibilitar-lhe adquirir uma personalidade mais adequada à sua estrutura psíquico-mental e transformá-lo num líder capaz de fazer "mais e melhor". Pergunte a um garoto de 13/14 anos se a escola está lhe mostrando os Objetivos Nacionais Permanentes, se a escola está lhe incutindo suas responsabilidades como cidadão brasileiro, e você vai ter surpresa.

"Enquanto todo o Brasil está preocupado com a Copa do Mundo, alunos de excelentes escolas de Fl orianópolis estão estudando os Jogos Olímpicos da Antiga Grécia. E são meninos de 1/12 anos. Está vendo a razão da crise? "

UNIVERSIDADE

Explica Celestino Sachet que a função de uma Universidade não é apenas dar uma profissão. "E porque ela só se preocupa em dar essa profissão é que as escolas é nível superior estão num beco sem saída. Qualquer fábrica, qualquer indústria sabe que a atual sociedade de consumo lhes está a exigir uma contínua e rotativa alteração dos processos de fabricação. Isto porque os produtos são consumidos de acordo com a moda. Ora, uma Universidade, e por isto ela se chama **universidade**, pela sua pouca versatilidade, pelo conservadorismo de suas estruturas e, principalmente, de seu corpo de professores, não consegue estar em dia. E não consegue também, porque dentro da Universidade nada há que estimule a concorrência entre as capacidades. Não há o sistema do mérito e do demérito. Não há controle nem fiscalização. Não há cobrança de rentabilidade no trabalho. E, então, tanto o bom professor quanto o menos bom são tratados com as mesmas medidas".

– No momento em que o professor assume uma disciplina, ele se considera o dono da disciplina. E da verdade. El e sabe que dali ele não vai sair a não ser pela aposentadoria, ou por um processo caso os desatinos assim o exigirem. Então o melhor é se acomodar. Fazer sempre o mesmo. Que a rotina é bem mais gostosa que o esforço, o risco. Enquanto isto, nas fábricas, nas indústrias, você é pago pela rentabilidade imediata que der ao seu patrão. Então, o risco, a concorrência, se porão a serviço da rentabilidade. Os professores são bem intencionados, gente honesta, cumpridora de seus deveres, mas são intenções, honestidades, deveres postos a serviço de um **produto** que já nasce morto, porque a concorrência dos outros produtos, já o colocaram fora do mercado.

COMPREENSAO

Ressalta o ex-reitor da Udesc a necessidade da **empresa** se compenetrar de que não resolve o problema transferindo a culpa de maus profissionais apenas à universidade. "A empresa porque é dinâmica, porque está em função do lucro, da rentabilidade, da produção de produtos de alta rotatividade no consumo, porque estimula a concorrência, porque premia os bons e castiga os ineptos, os desinteressados, por tudo isto, a empresa, além de empresa, também terá que ser uma escola. E não há que estranhar. Numa época onde a tônica é a "Educação Permanente", o mundo todo tem que ser uma escola. O mundo tem que ser uma "cidade educativa", conforme comprovou a Unesco no célebre "Relatório Faure".

Dejandir afirma que oposição está unida em Santa Catarina

Dejandir: Teremos diretórios em 190 municípios do Estado

Em entrevista concedida à imprensa na cidade de Joinville o presidente do Di retório Regional do MDB, deputado Dejandir Dalpasqualle, afirmou que não existe desunião dentro do Partido "e sim um mal entendido, pelo fato de muitos partidários estarem trabalhando na composição de novos diretórios, sendo então acusados de fazer campanha em região que não as suas".

O parlamentar informou que a campanha do MDB para a conquista de novas bases eleitorais se encontra em pleno andamento, esclarecendo que no ano passado o Partido possuía apenas 68 diretório municipais em Santa Catarina, enquanto que atualmente já se encontram criados 170. "Entretanto – prosseguiu – continuaremos trabalhando para instalar diretórios em 190 dos 197 municípios do Estado".

Disse que o Partido vai lançar candidatos à próxima eleição conforme a densidade de eleitores, devendo cada candidato a deputado estadual possuir uma região de 25 a 30 mil habitantes e para a esfera federal de 80 a 100 mil habitantes.

– O Partido – acentuou o Sr. Djandir Dalpasqualle – dará todo apoio necessário aos nomes já apresentados como possíveis candidatos às eleições de novembro.

O presidente do MDB confirmou vários nomes que serão candidatos pela região Norte do Estado a deputado estadual e federal. Para a Assembléia Legislativa citou os nomes é Miraci Deretti, Elmar Zimmermann e Aderbal Tavares Lopes, todos vereadores em Joinville; de Cesar Salazar Pessoa por São Francisco do Sul; de Henrique Arruda Ramos por São Bento do Sul e de Orlando Roland Dornbuch, por Jaraguá.

Para a Câmara Federal o provável nome é o do Sr. Luiz Henrique da Si lveira, atual deputado estadual.

Não venderíamos carros usados que causassem problemas para você e para nós.

Carro usado é negócio muito sério. E, por isso mesmo, levamos esse negócio com muita seriedade.

Quando vier comprar um carro usado em nossa loja, você levará um carro testado e revisado. Você levará, também, um certificado de garantia, que faz do seu carro usado algo mais do que um simples carro usado.

Depois, você contará com assistência técnica e serviços autorizados de um Concessionário de Qualidade Chevrolet.

Se você está procurando um bom carro usado, venha até a nossa loja. Isso nunca vai pesar no seu bolso, nem na nossa consciência.

Chevrolet

VEÍCULOS USADOS DE QUALIDADE

Hoepcke Veículos S.A.
Av. Ivo Silveira 999
Fones: 3566 - 2466

INSTITUTO EUVALDO LODI,
filiado à FEDERAÇÃO DAS INDÚSTRIAS
DO ESTADO DE SANTA CATARINA

CURSO
CONTABILIDADE DE CUSTOS INDUSTRIAIS
– CO–PARTICIPAÇÃO DO IBAGESC –

– Destinado a Gerentes e Executivos ligados à área de Custos da Empresa.

– OBJETIVO DO CURSO:
Dar embasamento técnico ao participante, capacitando-o a atuar na área de Custos de sua Indústria, no sentido de obter resultados mais reais.

–LOCAL DE INSCRIÇÃO:
Associação Comercial e Industrial de Brusque

– LOCAL DO CURSO:
Auditório da Prefeitura Municipal de Brusque

–DATAS: 17 à 22 de Junho

– HORÁRIO
Das 16:00 às 18:00 hs
19:30 às 22:30 hs
Dia 22: Das 8:00 às 12:00 hs
14:00 às 16:00 hs

APRESENTADOR:
Professor Dilvo Vicente Tirloni, do IBAGESC

PCTE
PROGRAMA CATARINENSE DE TREINAMENTO DE EXECUTIVOS

Instituto Euvaldo Lodi de Santa Catarina – IEL/SC

Rua Frei Caneca, 144 – Fones 3710 – 4363 –88.000 – Florianópolis – SC.

Acervo: Biblioteca Pública SC - Hemeroteca Digital Catarinense

O ESTADO

Diretor: José Matusalém Comelli — *Editor-Chefe: Marcílio Medeiros Filho*

Cartas

DETRAN

Além do cuidado que deve ter para não infrigir as mil e uma normas que sempre justificam as multas registradas pelos guardas-de-trânsito, o motorista tem agora que se preocupar com uma outra coisa: não permitir que as pessoas que o acompanham em seu veículo ponham a língua para fora em sinal de protesto ao guarda. Isto ocorreu. O carro de meu pai foi multado sem sabermos por que. Mas, ligamos um fato a outro. Acontece que numa certa manhã, ao deixarmos a avenida Ivo Silveira em direção à ponte, o guarda fechou a passagem, quando faltava somente o carro de meu pai para ultrapassar a faixa. Depois que o guarda liberou novamente a passagem por aquela via, pus a cabeça para fora da janela do veículo e lhe fiz uma "linguinha". Minha mãe disse-me que o meu procedimento poderia se constituir numa causa para a multa. Meu pai chegou a sorrir diante da impossibilidade disto. Mas, realmente ocorreu. Certamente, o guarda não registrou como causa a "linguinha". E quem irá contestar?

Outro problema é a multa decorrente de uma simples buzinada. Ora, será que o Detran está querendo impedir os motoristas de buzinarem numa situação em que um ônibus toma conta da estrada porque o espaço que lhe é reservado nos pontos intermediários estava tomada por carros particulares? Esta não. Primeiramente, o Detran teria que fiscalizar os guardas que ao invés de coibir esse abuso, por exemplo, ficam papeando nas esquinas ou com seu caderninho em mãos para multar os "perigosos infratores". Clédia Roseli Silva, Coqueiros.

ITAJAÍ

Temos a grata satisfação de comunicar a V.Sa. que em data de 15 do corrente foi eleita e empossada a nova diretoria do Conselho Municipal de Turismo de Itajaí, a qual ficou assim constituída: Presidente, Sebastião Reis; 1o. Vice-Presidente, Paulo Bauer; 2o. vice-Presidente, Marília Pfeistsker; Secretário, dr. Antônio Carlos de C. cunha; Tesoureiro, Cyllo U. Cidral.

Comunicamos, outrossim, a posse dos novos membros, na mesma oportunidade, Senhores Arnoldo Fernandes e Syllo U.Cidral.

Esperando contar com o apoio e a colaboração de V.Sa. apresentamos os nossos protestos de elevada estima e distinta consideração. Sebastião Reis, presidente.

MÚSICA

A Escola Superior de Música de Blumenau, pela presente vem solicitar a V.Sa. a gentileza de divulgar a seguinte nota: No próximo dia 8 às 21 horas, no Teatro Carlos Gomes, será realizado um concerto com solos de Flauta Transversal, Flauta Doce, Cravo e Orquestra de Câmara. Constam do programa os autores: Bach, Varese, Teleman e Vivaldi, tendo como solistas Norton Morozowicz, Jor Preiss e Telmo Locatelli. Cely Moraes, p/ Secretaria.

Expediente

Empresa Editora O ESTADO Ltda. Administração, Redação e Oficinas: rua Felipe Schmidt, 116 – Florianópolis – Caixa Postal 139 – Telefones: 3022 (Administração) e 4139 (Redação) – Endereço Telegráfico: ESTADO – SUCURSAIS: Blumenau *rua 15 de Novembro, 504 – 3o. andar – conjunto, 303;* Lages: *Rua Nereu Ramos, Edifício Centenário – conjunto 1 – 6o. andar;* Cricíuma: *Avenida Getúlio Vargas, 312;* Joinville *rua 15 de Novembro, 799;* Tubarão: *Rua São Manoel, Edifício Solar;* Itajaí: *Rua Brusque 68;* Rio do Sul: *Rua Tuiuti, Edifício Osvaldo Claudino, sala 505, 5o. andar. REPRESENTANTES:* Rio de Janeiro: *Representações A.S. Lara Ltda. – Avenida Almirante Barroso, 63 – Conjunto 1910;* São Paulo: *Representações A.S. Lara Ltda. – Avenida São João, 1333 – 4o. andar – conjunto 44;* Recife: *Reprenaes – Rua Aurora, 1071 – 3o. andar;* Belo Horizonte: *Reprenaes – Av. Amazonas, 314 – Sala 907;* Salvador: *Reprenaes – Av. 7 de Setembro, 29 – conjunto 505/508;* Curitiba: *C.A. Marques – Rua Marechal Deodoro, 211 – conjunto 1606 – fone 232708;* Porto Alegre: *Propal – Propaganda Representações Ltda. – Rua Coronel Vicente, 456.* Preços: *Cr$ 1,00 – fora do Estado – Cr$ 1,20.* Assinatura: *Anual – Cr$ 180,00 e semestral Cr$ 100,00.*

O ESTADO não aceita para publicações colaborações em forma de artigos assinados que não forem solicitados, não se responsabilizando pelos originais enviados à Redação.

Os noticiários nacional e internacional são de responsabilidade das Agências AJB e Associated Press, respectivamente.

O Aterro

A atual administração tem contemplado a Capital do Estado com um acervo de obras da maior repercussão. Sem falarmos na nova ponte, que se impõe por si própria como uma das mais marcantes realizações de um governo, há que relacionar o asfaltamento de via que conduz ao Aeroporto, a construção da rodovia dos Ingleses, uma auto-estrada de primeira ordem, a conclusão do Tribunal de Justiça, a construção da secretaria da Educação etc. | No complexo viário da nova ponte, e tão importante quanto esta, se encontra o aterro da baía sul — e é justamente este melhoramento ímpar que tem suscitado os mais controvertidos debates, acabando por dar a impressão — por sinal, falsa — de que ao invés de um benefício, Florianópolis está em vias de ganhar um novo e formidável problema.

Inicialmente, se pôs a questão da comercialização da área. A nosso ver, prematuramente, é vez que os terrenos a serem oferecidos ainda são uma bela hipótese. Custa acreditar que por eles, no atual estágio, se interesse a iniciativa privada. A nobreza e a excepcionalidade do ponto indicam claramente que o preço do metro quadrado será o mais alto da cidade. Por outro lado, a experiência demonstra que obras desse porte demandam serviços complementares que varam os anos. A própria cota do terreno a ser utilizado, com os recalques a que estão sujeitos os aterros, somente poderá ser definida depois que a ação do tempo e as condições do subsolo cessarem suas resistências mais evidentes. O aterro da Praiado Flamengo, no Ri o, é um exemplo: embora completado, em bruto, no ano de 1955, apenas na administração do sr. Carlos Lacerca, 10 anos depois, tomou a sua configuração atual.

Assim, não há porque acelerar uma questão ainda sujeita a contingências inafiançáveis.

Há pouco mais de quinze dias, contudo, a publicação oficial do Governo — o "Diário Oficial do Estado" — estampava em sua primeira página, subscrita por um engenheiro, o que aparentemente vinha a ser uma apreciação crítica da ocupação do aterro. Nessas considerações, além da definição do projeto básico eda reafirmação da intenção é comercializar 25% de sua área total, foi lançada a idéia de que os órgãos públicos se utilizassem desse espaço roubado ao mar para nele edificarem suas sedes.

A forma como a questão foi colocada não indica que se trata de uma decisão transitada em julgado. E nem poderemos cogitar de que assim não seja, pois estaríamos, então, diante de um caso consumado de calamidade pública.

De forma alguma nos move o ânimo de tratar emocionalmente o problema do aterro. A cidade já tem mazelas suficientes com que se preocupar; e sofrer por antecipação é antes um desvio psíquico do que uma forma de prevenção. Queremos, todavia, deixar claro que a opinião pública encara com grande apreensão a solução que se dará ao problema. E que O ESTADO, como um dos intérpretes da comunidade, estará atento a qualquer contrafacção que se pretenda impor às finalidades da obra mais importante que a cidade já ganhou, desde que Hercílio Luz construiu a ponte, já se vai meio século.

Se a comercialização, embora totalmente defensável nos níveis em que colocada, já nos parece estar sendo tratada açodadamente, não é preciso sublinhar que a simples enunciação da idéia de ocupar o aterro com monstrengos públicos nos causa os mais vivos sentimentos de revolta.

Pesqueiros invadem arrastão

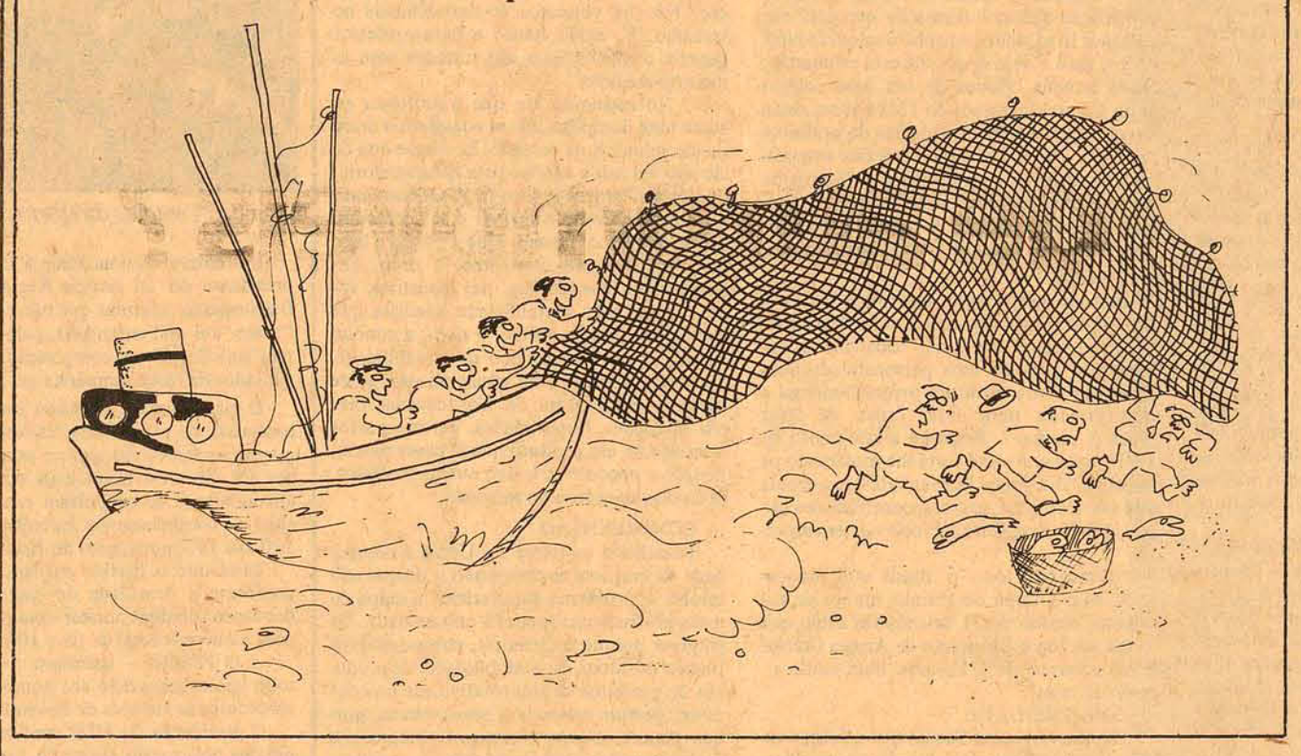

De eleições e outros inquietamentos

Ver mesmo, só vi duas vezes, mas como tudo me indicava ser o processo imemorial, faço a ilação e declaro que todas as eleições no Mosteiro de Olinda tinham e terão as mesmas características.

Dom Abade Velho – perdoem-me o pleonasmo – era velho, e, na calada, fazia lá cada monge da casa as suas contas particulares.

Até que um dia Dom Abade Velho morreu. Para dizer a verdade morreu à noite, na sua cela, sozinho, como sozinho vivera, por força dos votos monásticos.

Não apareceu para as matinas e depois esteve ausente das laudes. Quando, depois disso, a casa começou sua rotina, da qual o abade participa de tudo, veio a notícia: Dom Abade morreu!

O prior assumiu interinamente, Roma foi comunicada, a casa continuou a viver, foram rezadas as missas pelo descanso da alma do abade, que foi interrado no claustro. A pedra tumular foi esculpida e cimentada sobre a tumba, a espera das trombetas do Juízo final.

Um belo dia foi afixado na tabuleta de comunicações o pedido de orações e intenções pelos trabalhos de eleição do novo abade, pois Roma tomara conhecimento da morte do último.

Num mosteiro beneditino – ao contrário da prática em outros lugares – o abade é eleito pelos que vão ser governados e seu nome é ratificado pela autoridade maior, isto é, Roma.

Se os monges se dedicavam a tarefa da santificação pessoal nem porisso tinham deixado de ser humanos. E assim, havia favoritos, grupos e facções, tudo coberto pelo manto da caridade fraterna, e que um colega do filosofado, que bem poderia ser ilheu pelo ferino da lingua, chamava de "santa hipocrisia".

"Ah, Dom Celestino, um santo homem", dizia alguém no recreio maior, "que retidão de intençõese que desvelo nas ações. . ." Era a cabala eleitoreira na sua forma mais cortês e civilizada.

E nós já sabíamos, Dom Celestino está no páreo.

'Mas Dom Ambrosio fez uma administração brilhante como ecônomo; no seu tempo nunca faltou nem gilete nem sabonete na porta da cela de qualquer monge. . ." E nós interpretávamos: um voto para Dom Abrósio.

Ao cabo de poucos dias mais parecia vivermos no paraíso que num mosteiro na terra, tantas eram as exaltações e as virtudes declaradas do grupo de seis ou oito nomes, considerados "abaciales".

Como, pela Regra, os monges elegem os seus abades e estes reinam por todo o resto das suas vidas naturais – o que provocou, certa vez, o comentário de meu pai de que o regime monástico era melhor que o reinado e pior que a república – ficávamos um pouco céticos sobre as virtudes apresentadas pelos cabos eleitorais e matutávamos em que nome se votaria. Afinal de contas, monges são intrasferíveis e o abade eleito nos governaria pela vida toda, a dele e, provavelmente, a nossa. Precaução e caldo de galinha nunca mataram ninguém. Na falta do caldo do galináceo mandava a lógica que se aumentassem as precauções e a prudência.

Havia, ainda, os monges em dúvidas. Esses agradavam a todos os candidatos, distribuindo adjetivos e santidades como se fossem o próprio Espírito Santo. E havia, sobretudo, os calados, votos difíceis e, geralmente, decisivos, de quem, sob a desculpa de que a Ordem e o Direito Canônico proibem comentários, não se arrancava nem suspiros.

Pois chegou o dia da eleição.

Fomos todos para a capela, para a missa do Espírito Santo, moderador das cabalas gentis e aconselhador dos indecisos.

Dom Estevão, setenta anos, ranzinza o quanto permitiam a Regra e caridade, era o oficiante maior. Dom Plácido, monge novo, era um dos auxiliares. E, ao entregar o cingulo a Dom Estevão, o deu de forma errada. Este, atormentado pelo solene da ocasião, pelas dobras da alba e pelo mal-humor, resmungou alto: "nessa idade e ainda não sabe dar um cingulo! O Senhor nunca chègará a nada!"

O canto gregoriano saiu errado no "credo", acertou o passo nos "benedictus", virou modinha no "sanctus" e terminou mal no "ite, missa est" tal era o nervosismo de todos.

Trancaram-se, depois da missa, na sala do capítulo, votaram, escreveram a Roma, e ficou nisso por uns dias.

Semanas depois, alvoroço comedido. Roma respondera, confirmando o processo e o resultado.

Começaram os preparativos para a missa solene, a entronização do novo abade e o banquete.

E Dom Plácido, o espinafrado, governou bem e placidamente por todos os anos que Deus lhe deu.

E Dom Estevão, com algumas recomendações, foi mandado cuidar das galinhas e das hortas, pois se todos os monges eram candidatos à santidade, santo mesmo ali, não havia nenhum.

Júlio de Queiróz

As tendências para decidir

Marcílio Medeiros Filho

Dentre os últimos Estados que ainda aguardam a definição do processo sucessório, Santa Catarina é o único onde a retomada do diálogo para a renovação das consultas políticas não chegou a ser – pelo menos até aqui – considerada necessária pelo emissário do Presidente Geisel, Senador Petrônio Portela, na sua missão junto à area partidária da Arena. O presidente nacional do Partido situacionista cumpriu diligentemente sua tarefa em Santa Catarina, levando daqui um quadro perfeitamente definido em torno das tendências que desde a primeira hora se manifestaram em face da sucessão governamental. Essas tendências, consolidadas em duas posições distintas – as lideranças tradicionais do Estado, com a tese da solução política, e a área de influência do Governo na defesa de qualquer tese que não fosse a das lideranças tradicionais – resumiam na melhor síntese imaginável a essência de um controvertido período político no qual não se registraram grandes feitos a celebrar, mas que em compensação foi largamente pródigo em atitudes ingênuas, equívocos monumentais e gestos de pouca grandeza. Um período onde a adjetivação foi farta, foi constante a trama e profundo o choque, mas que no entanto deixou passar praticamente desapercebido o empenho principal da atividade política, qual sejo o de contribuir para o aprimoramento da vida pública e torná-la um instrumento eficaz da promoção social do bem comum. A disputa obcecada pela hegemonia partidária nos quadros situacionistas, onde louváveis intenções se confundiam com interesses os mais ambíguos, desenhou no quadro político estadual os contornos de uma luta inglória e insensata dentro da Arena, Partido que serviu de palco para a encenação de episódios de sombrios resultados para o aperfeiçoamento da atividade política, tão carente de estímulos quanto de talento criador nos últimos anos em Santa Catarina.

As posições assumidas pelas forças partidárias no decorrer desse tempo, quer pela ação ostensiva, quer pela prudência de gestos, contribuiram para que delas se extraíssem ensinamentos políticos definitivos. De um lado e de outro as águas se separaram na definição das tendências que foram manifestadas ao presidente nacional da Arena, quando este aqui veio colher as opiniões sobre a questão sucessória. Cumprida a parte que cabia à área política no desenvolvimento do processo, resta-lhe aguardar o seu desfecho, cuja solução, dentro do rito estabelecido, é confiada ao Presidente da República. Se em alguns Estados foi retomado o diálogo do consenso para melhor aprofundar as consultas, no caso de Santa Catarina isto até ontem não tinha acontecido, pelo menos, ao que se sabe, em caráter formal. As posições suficientemente claras em que se encontram as forças da Arena catarinense teriam poupado ao Senador Petrônio Portela a reabertura da coleta de opiniões. O quadro que levou de Florianópolis o emissário do General Geisel foi bastante explícito na apresentação das duas tendências preponderantes na área situacionista, razão pela qual a escolha do futuro Governador do Estado deverá certamente se inclinar para uma das opções que resultaram do consenso político do Partido, cada qual representando uma das correntes que se antepuseram no curso do processo, no prolongamento de atitudes assumidas nos principais episódios que marcaram a atividade política de 1971 para cá.

Embora para alguns setores menos informados sobre as inclinações existentes na vida pública estadual a preocupação imediatista pela escolha de nomes pareça fundamental, a realidade é que as tendências que esses nomes representam encerram um significado muito maior – e talvez definitivo – na definição do futuro da vida pública de Santa Catarina.

Informação Geral

SUCESSÃO

Não será hoje. Amanhã, sábado, nem pensar. Domingo, pernas para o ar que ninguém e de ferro. Segunda, pois.

POSSE CONCORDADA

A posse do General Florimar Campello no comando da 5a. Região Militar, além de prestigiada pelos Governadores Colombo Salles e Emilio Gomes e por todas as altas autoridades do Estado vizinho, contou também com o comparecimento do Presidente do Tribunal de Justiça, des. Eugênio Trompowski Taulois, do Presidente da Assembléia Legislativa, Deputado Zany Gonzaga, e de diversos Secretários do Governo catarinense.

CATÃO, O CENSOR

Com a formalização da queixa do ofendido pela agressão do Deputado Nelson Pedrini e a instauração do inquérito, o desagradável incidente da última quarta-feira correrá por suas vias normais, isto é, pelo setor policial e, se for o caso, vai à Justiça. Caso o processo chegue às vias judiciais e o Ministério Público ofereça denúncia, não acreditamos que possa existir alguém, em seu juízo perfeito, capaz de admitir a ação deliberada do Poder Judiciário em retardar o andamento do processo-crime a fim de tornar o Sr. Nelson Pedrini inelegível. O simples pensar nessa possibilidade representa uma infâmia contra a Justiça de Santa Catarina. A admissão de excluir o Deputado Nelson Pedrini do próximo pleito, pela via espúria do arbítrio da autoridade judiciária, nada mais é que uma ignomínia. As questões políticas se resolvem na política, as policiais, na polícia. Mas certas vozes que acudiram pressurosas em defesa do Sr. Nelson Pedrini diante de ameaças e insinuações que nunca existiram, e cuja altissonância não faz o menor sentido, mantiveram-se até aqui silenciosas quando um correligionário seu - o Deputado Federal Francisco Pinto - foi tido como na mesma situação do Parlamentar catarinense, em circunstâncias com as quais o Supremo Tribunal Federal não compartilharia, como igualmente não compartilhará o Poder Judiciário Catarinense.

JORGE BORNHAUSEN

O sr. Jorge Bornhausen esteve ontem em Florianópolis, tendo despachado na sede da Arena o expediente que já se acumulava por uma semana. Aproveitando a oportunidade, juntamente com o Presidente do MDB, deputado Dejandir Dalpasquale, manteve contato com o Presidente do TRE, debatendo assunto do interesse das respectivas agremiações.

LANTERNA

Ontem, no Senadinho, um dos membros com assento permanente descobria um relacionamento entre a sucessão catarinense e a campanha do Avaí no Nacional: "Não estamos na lanterna? Então seremos os ultimos a conhecer o Governador". Ao que um circunstante observou: "Mas que não seja da mesma má qualidade".

JOY KENSETH

O Departamento de Turismo da Prefeitura inaugurou anteontem, na Praça 15, uma exposição da pintora americana Joy Kenseth. A mostra permanecerá à disposição do público até o dia 15, no horário das 8 às 22 horas. Segundo Rodrigo de Haro, "a mostra consta de paisagens e natureza-mortas, geralmente em pequeno formato mas de irradiante comunicação. Quem viu a primeira exposição de Joy, uma pintora definitivamente nossa, há de lembrar de suas dunas povoadas por búfalos hieráticos. Residindo atualmente na Palhoça, a artista aprofundou ainda mais sua meditação sobre a luz e a matéria. Suas cores estão mais diluídas, mais frias, decorrendo daí uma impressão ainda maior de silêncio". Os colecionadores não devem perder a oportunidade de apreciar o trabalho de Joy.

COERÊNCIA

Do deputado Zany Gonzaga a um repórter de Criciúma, que desejava saber se ele pertencia ao grupo dos 11 ou dos 15: "Eu estou do lado em que sempre estive, que é o lado das lideranças responsáveis pelo comando político da Arena no Estado".

ELEIÇÃO É IMPORTANTE

Embora o problema sucessório gaúcho tenha sido um dos primeiros a merecer a privacidade do confessionário, ainda ressoa na sacristia a ladainha dos que, eleitos pelas bênçãos do Padre, receberam uma penitência particularmente onerosa: vencer as eleições proporcionais no Rio Grande, contra um MDB fortalecido. E a atual expectativa, muito maior que a que antecedeu a escolha de Guazelli, é saber se o Senador Tarso Dutra se integrará ou não à campanha.

Depois de valorizar o *suspense*, Tarso prometeu responder amanhã.

Há quem esteja descobrindo que nem só a sucessão e importante: eleição também é.

A INVASÃO

O Banco Central do Brasil está estudando uma maneira de facilitar os financiamentos de automóveis com prazo superior a 24 meses pelo sistema de prazo direto ao consumidor.

Com esta notícia, desvanecem-se os sonhos de todos os Detrans, que esperavam uma queda nas vendas da indústria automobilística e um desafogo nas veias nervosas das cidades. Mas outra vez ficou provada a força da indústra automobilística e a nova fórmula a ser proposta poderá despertar no público um interesse maior do que a fórmula atual, que utiliza prazo fixo e prestação variável.

E o derrame continuará, mais implacável do que nunca.

INDEX

O Ministro Mário Henrique Simonsen, da Fazenda, admite até a intervenção policial para fiscalizar o cumprimento das tabelas de preços da Sunab. E garante que os comerciantes desta vez desistirão de suas manobras, pois a multa será o castigo mais brando. Pior do que ela será o corte do crédito e uma "rigorosa devassa fiscal nos livros de cada empresa figurante no *index*".

Acervo: Biblioteca Pública SC - Hemeroteca Digital Catarinense

Custo de Vida

Os aumentos: automóveis, pneus, câmaras, álcool...

O Conselho Interministerial de Preços – CIP –, reunido ontem no ministério da Indústria e Comércio, em brasília, autorizou aumento em 9 por cento no preço dos pneus, 10 por cento em câmara de ar e 11 por cento em material de conserto. O CIP autorizou também um aumento de 23 por cento em todos os tipos de álcool, com exceção dos não carburantes. Para a indústria automobilística foi concedida uma elevação de preços variando de 5 por cento a 8 por cento, para os diversos tipos de veículos.

Em outra resolução, fixou em Cr$ 770,00 por tonelada, Fob, vendedor exclusivo em ICM, o preço máximo de comercialização de sucata ferrosa.

BALANÇO COMERCIAL DEFICITÁRIO

Por outro lado, segundo conclusão do Conselho Nacional do Comércio Exterior, reunido ontem tambem no ministério da Indústria e Comércio, "a alta internacional dos preços do petróleo deverá tornar deficitário em dois bilhões de dólares o balanço comercial". Contudo, examinando as tendencias e previsões do balanço de pagamentos/74, o ingresso líquido de capitais estrangeiros deverá não só cobrir o deficit comercial e de serviço, como tambem permitir um aumento de cerca de 500 milhões de dólares ao nível de reservas internacionais.

Ambiente

Para todo o país, estações ecológicas

A Secretaria Especial do Meio–Ambiente deverá estabelecer de 10 a 12 estações ecológicas no país, que terão por objetivo preservar áreas naturais e abrigar laboratórios onde biologistas e ecólogos poderão desenvolver estudos. Todas serão guarnecidas por guardas e localizadas, de preferência em regiões devolutas.

Segundo o secretário Paulo Nogueira Neto, o órgão está tomando a maior precaução para não ter necessidade de desapropriar terrras para a localização das estações e, por isso procura áreas que não sirvam para a agricultura, a fim de evitar "um futuro conflito com o uso da terra".

A primeira das estações ecológicas deverá ser instalada no Banhado do Taim, na zona sul do Rio Grande do Sul, que já foi sobrevoada pelo secretário do Meio–Ambiente. A região é desabitada e ainda preserva ricos espécimes da fauna e flora regionais, como grupos de capivaras, animal praticamente extinto no Estado

POLUIÇÃO RECIFE

A Fábrica de Papel Portela, de Jaboatão, no Grande Recife, iniciou testes com equipamento adquirido na Europa, para evitar a poluição do ar, que há vários anos castigava a população, provocando doenças alérgicas, principalmente nas crianças, o que deu origem a um movimento patrocinado pelos clubes de serviço locais, determinando o fechamento do comércio por 24 horas, em sinal de protesto.

O dispositivo destinado a reduzir o índice de poluição custou à indústria Cr$ 1,5 milhão e tem capacidade para purificar 70 por cento dos gases solúveis na água, enquanto os 30 por cento restantes serão queimados utilizando-se o processo de lavagem e oxigenação.

POLUIÇÃO – SÃO PAULO

Em São Paulo, estações automáticas para analisar a poluição atmosférica deverão ser instaladas dentro de um mês, segundo convênio entre secretaria da Saúde e a Organização Mundial da Saúde.

As estações serão incorporadas à Superintendência de Saneamento Ambiental, Susam, especializada no combate à poluição do ar e que no primeiro trimestre desse ano já processou 304 empresas, por causarem danos ao meio–ambiente. O controle da poluição será de forma corretiva e preventiva.

Sucessão

Portela em Minas: sem limitações

Ao desembarcar ontem no aeroporto da Pampulha, às 13h30m o presidente nacional da Arena, senador Petrônio Portela, afirmou que veio para ouvir os mineiros sobre a sucessão estadual e que espera retornar, sábado a Brasília, "bem esclarecido". Portela chegou acompanhado do secretário da Arena, deputado Marco Maciel e afirmou que não desejava limitar seu tempo de conversações em Minas querendo ourir todos os setores credenciados do Partido, com vistas à escolha do sucessor de Rondon Pacheco.

O Senador chegou ao aeroporto da Pampulha, com atraso de duas horas, já que sua chegada estava prevista para às 11h30m, sendo recebido pelo governador Rondon Pacheco, pelo presidente da Arena Mineira, deputado Geraldo Freire, pelo senador Magalhões Pinto e por todos os "candidados a candidatos": senador José Augusto Ferreira Filho; prefeito Osvaldo Pierucetti; suplente do senador José Monteiro de Castro; e deputados federais Nirilo Badar, Bias Fortes Filho, Aécio Cunha e Aureliano Chaves.

"GENTE GABARITADA"

Logo depois, Petrônio Portela dirigiu-se para o Palácio da Liberdade, onde lhe foi oferecido um almoço pelo governador Rondon Pacheco, com a participação dos principais membros da direção da Arena.

Ao desembarcar, o senador Petrônio Portela afirmou: "Vim aqui para ouvir os políticos mineiros sobre a sucessão estadual, começando pelo governador Rondon Pacheco, deixei Minas por ultimo, porque sabia que precisava de tempo para ouvir muita gente gabaritada. Desta forma, não poderia limitar meu tempo para a realização das conversações com os mineiros, com quem sempre tenho muito que aprender. Em Minas não se pode conversar sobre política com tempo limitado".

Disse ainda que não trouxe nome pré–estabelecido e que "a escolha do sucessor do governador Rondon Pacheco começa hoje em Minas Gerais".

– Será através dos esclarecimentos, que a partir de agora me serão prestados, que será equacionado o problema. Salientou que pretende realizar entendimentos amplos, conversando com todas as áreas do Partido, a fim de chegar a uma conclusão que possa esclarecer a sucessão estadual.

Deputado Élcio Álvares é o escolhido do Espírito Santo

Na manhã de ontem, pouco antes das 10 horas, os moradores da SQM 302, em Brasília, onde residem os deputados federais, tiveram a atenção despertada por foguetes e businas de vários automóveis. Os deputados Fernando Lira, Lisaneas Maciel, Cesar Nascimento, entre outros, indagaram o que estava acontecendo, alguém lhes disse que a comemoração era porque o deputado Élcio Álvares foi escolhido governador do Espírito Santo.

Momentos antes, na residência do senador Petrônio Portela, o presidente da Arena deu a notícia em primeira mão a Élcio Álvares, que ali estava a seu chamado, juntamente com o deputado José Carlos Fonseca que estava cotado para o cargo e que nas consultas realizadas em Vitória foi o mais votado. Do mesmo local, o senador fez a comunicação por telefone ao presidente regional da Arena e ao governador Arthur Gerhardt.

Alvares não escondeu seu contentamento com a escolha, embora desde a última semana a solução fosse esperada. O deputado tem mantido contatos com os seus companheiros de bancada, aos quais reitera seu propósito de "realizar um governo político, pacificando a Arena".

Às 10 horas, já no gabinete do Petrônio Portela, no senado, a comunicação foi feita à imprensa, na presença da bancada federal do Espirito Santo, do deputado estadual Setembrino Pelissari e do ex–governador Cristiano Dias Lopes. Nenhuma solução estava sendo esperada para ontem, mesmo porque o Sr. Petrônio Portela seguirá cedo para Belo Horizonte. Mas "fatos supervenientes" fizeram com que fosse anunciado o nome do sucessor do Sr. Arthur Gerhardt. O presidente da Arena só viajou às 11h45m para Minas.

Na madrugada de ontem a bancada do Espírito Santo esteve reunida, elaborando uma relação com sete nomes, com a informação de que haveria o consenso na escolha de um deles: José Carlos Fonseca, Setembrino Pelissari, Élcio Álvares, Carlos Von Shilgen, Hamilton Machado, Hilário Torniato e João Calmon. Horas depois, o presidente da Arena foi informado pelo Palácio do Planalto da escolha do Sr. Élcio Álvares.

Em Vitória, o presidente da Arena Estadual, Emir de Macedo Gomes, anunciou as 09h45m o nome do deputado federal Élcio Alvares como candidato oficial do partido ao governo do Estado, depois de receber telefonema de sua mulher, Teresinha de Jesus, com quem o senador Petrônio Portela deixou recado comunicando a indicação.

O deptuado Élcio Álvares surgiu como uma solução conciliatória em meio às consultas que o senador Portela manteve com as lideranças Estaduais – o que, na época, fez nascer um boato de que seu nome teria vindo no bolso do senador.

Élcio Álvares, mineiro de 42 anos, iniciou na política como integrante da ala jovem do antigo PSD, ao mesmo tempo em que mantinha uma movimentada banca de advocacia. Nas últimas eleições, foi o nome mais votado para a Câmara Federal, depois de ter aglomerado sob liderança todos os arenistas descontentes com o então governador Cristiano Dias Lopes.

A escolha de um político para governar o Estado, no próximo quadriênio provocou repercussão amplamente favorável entre os políticos estaduais. O Deputado Emir Macedo Gomes disse que "Élcio, por ser político, reúne condições de superar quaisquer divergência que venham a aparecer".

MEC estuda o problema dos hospitais universitários

O ministério da Educação realizará em Brasília, dos dias 17 a 19, um seminário sobre a situação dos hospitais universitários e, após a reunião, deverá ser nomeada uma comissão para um exame mais profundo do problema, em conjunto com a comissão do ensino médico, que já funciona no Departamento de Assuntos Universitários.

O documento básico do seminário será o relatório elaborado a respeito pela comissão, no qual ficou constado que a maioria das escolas de medicinas não dispõem de recursos suficientes para ministrar ensino prático a seus alunos, quer em pessoal, quer em número de leitos ou ainda quanto a esquipamentos ou instalações.

GOVERNO DO ESTADO
SECRETARIA DOS SERVIÇOS PÚBLICOS
CASAN
cia catarinense de aguas e saneamento

EDITAL

TOMADA DE PREÇOS Nº 040/74

A COMPANHIA CATARINENSE DE ÁGUAS E SANEAMENTO – "CASAN", – sociedade de economia mista, registrada na Junta Comercial do Estado sob o no. 34.438, C.G.C. do Ministério da Fazenda no. 82.508.433/001, com sede à Rua Tiradentes no. 17, em Florianópolis – S.C., torna público que fará realizar no dia 24 (vinte e quatro) de Junho de 1.974, às 15:00 (quinze) horas, em sua sede social, a TOMADA DE PREÇOS No. 040/74, destinada a selecionar propostas para contratar a execução de SERVIÇOS DE LUZ e FORÇA no Sistema de Abastecimento de Água da cidade de BALNEÁRIO CAMBORIÚ S.C.

Um Conjunto de especificações, detalhes e demais elementos sobre a Licitação, denominado PASTA DE LICITAÇÃO, poderá ser adquirido na sede da "CASAN", mediante o reembolso das despesas de reprodução no valor de Cr$ 50,00 (cinquenta cruzeiros).

Florianópolis, 06 de Junho de 1.974.
A DIRETORIA

Construa sua "CASA DE PRAIA" com madeiras e materiais de construção de
PHILIPPI & CIA.
a casa do construtor
Centro – Estreito e Balneário Camboriú
Fones: 6520 – 6368

Nas Bancas
FATOS e FOTOS
PORTUGAL NA HORA DA VITÓRIA
Povos e Países
Enc. da Mulher
Cons. Médico Lar
Alm. Grande Hotel
Opinião
Desfile
História Universal
Coleção Veja No. 6
Divisões Juvenil
Os Cientistas No. 41
Enciclopédia Disney
REALIDADE
Enciclopédia ABRIL
Coquetel Novato
Recreio – Asterix

Como ficou o financiamento de automóveis?

Os Revendedores Ford respondem.

Deixando de lado as dúvidas e as fofocas generalizadas, ao entrar num Revendedor Ford você vai ver que nada mudou para você comprar um Ford.

A boa vontade para ajustar o plano de financiamento ao seu orçamento continua a mesma.

O financiamento existe e pode ser encontrado inteirinho do jeito que ele sempre existiu em todos os Revendedores Ford.

Nós respondemos por nós.

Em qualquer um desses endereços que você lê aqui em baixo, você encontra financiamento.

E nestes mesmos endereços você encontra os melhores automóveis da indústria nacional para você usar este financiamento.

Os Revendedores Ford
Ford
Um passo à frente

Distribuidora de Produtos Nacionais Ltda.
Rua Max Schram, 20

Florianópolis Veículos S.A.
Florisa
Rua Santos Saraiva, 554

Acervo: Biblioteca Pública SC - Hemeroteca Digital Catarinense

Mais de três mil pessoas duvidam se estão casadas

Passadas duas semanas após a descoberta de uma fraude no cartório do 2o. Ofício Privativo de Família, comprovouse até ontem que cerca de 3 mil pessoas, de Recife e do interior do Estado que tinham contraído núpcias entre 1968 e 1974, compareceram ao cartório para saber da validade jurídica de seus casamentos, ameaçados de não mais existirem legalmente.

Os funcionários do cartório, às voltas com o inédito episódio que envolve provavelmente 600 casais não registrados no livro de certidões pela escrevente Cely Ribeiro, presenciam diariamente os mais curiosos tipos de reações onde o drama e a comédia passaram a fazer parte da rotina.

Nos próximos dez dias, o corregedor auxiliar da 3a. Instância de Recife juiz Cláudio Américo, dará seu parecer no inquérito administrativo que apura a fraude. Enquanto isso, o defensor de Cely, advogado Gerson Maciel Neto vem instruindo sua constituinte para o julgamento.

CULPABILIDADE

Apesar de não existir ainda nota de culpa formada contra Cely Ribeiro, que apenas vem sendo acusada pelos crimes de falsificação e apropriação indébita, dezenas de casais denunciam à Corregedoria, que pagaram altas quantias (superiores às taxas regulamentares) à escrevente para que ela fornecesse certidão de casamento em tempo hábil.

De cinco a oito oficiais de justiça folheiam durante 24 horas por dia os grossos livros para atender as pessoas que, geralmente apressadas, procuram saber se estão ou não unidas legalmente no casamento.

Embora a maioria não procure legalizar sua situação no cartório, muitos, sabendo que estão registrados, deixam a sala do forum criticando e se lastimando da sorte de não poderem ficar livres oficialmente da esposa. Foi o que deixou bem claro o estudante Mário Roberto dos Santos, da Universidade Federal de Pernambuco, que ao saber que estava verdadeiramente casado, disse em voz alta: 'Perdi mais uma chance!".

Incêndio destrói indústria em Itajaí

Itajaí (Sucursal) Um incêndio de grandes proporções registrou-se na madrugada de ontem na Serralheria e Funilaria Dutra & Camilo situada na rua Max em Itájaí.

Iniciado nos fundos do prédio o fogo aos poucos se propagou destruindo-o totalmente. A propagação das chamas foi facilitada porque o prédio era totalmente de madeira. Os soldados do Corpo de Bombeiros da Polícia Militar imediatamente estiveram no local, não podendo entretanto evitar que o fogo destruisse o estabelecimento. Entretanto foi importante o trabalho dos bombeiros, porque evitaram que o incêndio destruísse também duas casas de madeira situadas ao lado da serralheria, para onde o fogo já avançava. Do prédio restou apenas um pedaço de uma parede em pé, o resto só um monte de cinzas e ferros retorcidos, pois foram destruídas várias máquinas para marcenaria, serralheria e funilaria, que estavam em seu interior.

Segundo o Sr. Manoel Camilo, um dos proprietários do estabelecimento, antes funcionava no local uma marcenaria que foi adquirida há três meses pela sua firma que continuou as atividades porém nos ramos de funilaria e serralheria. Disse que o serviço do dia prolongou-se até pouco depois das 18 horas, e que como acontecia sempre antes de fechar, ele e seu sócio percorreram todas as intalações "para ver se nada de anormal existia e que como sempre também a chave geral de eletricidade foi desligada". Por esse motivo Manoel Camilo estranhou a ocorrência de incêndio chegando mesmo a suspeitar que o mesmo tenha sido criminoso. O fato foi comunicado à Delegacia de Polícia da Comarca que abrirá inquérito.

MORTES

Alfredo Souza, 22 anos de idade e Hamilton Pereira, 13 anos, morreram afogados nas águas do Rio Itajaí–Açu, quando uma canoa em que viajavam virou e afundou. João Carlos da Silva, que também viajava na canoa, conseguiu escapar: foi salvo por um outro pescador que seguia numa outra embarcação pelas proximidades. Os corpos das duas vítimas já foram l ocalizados e levados a sepultura em Ilhota, onde residiam.

TENTATIVA DE ROUBO

Três indivíduos desconhecidos, que viajavam em um automóvel, foram a residência de Luiz Dalmol in na localidade de Itaipava, onde tentaram praticar um assalto. A vítima reagiu e um dos assaltantes disparou um tiro de revólver, que não acertou o alvo, indo alojar-se na parede da casa. Luiz ainda entrou em luta corporal com um dos marginais e conseguiu apoderar-se de uma espingarda detonando vários tiros, fazendo com que os três fugissem imediatamente. O fato foi comunicado ao Comissário David, de plantão na Delegacia de Polícia da Comarca de Itajaí. Estão sendo feitas diligências para a prisão dos assaltantes.

DETENÇÃO

Joel Teixeira de Mello foi detido pela Rádio Patrulha por ter desacatado e tentado agredir o Sargento Nildo Batista da Polícia Militar. Tudo começou quando a polícia foi atender um caso de agressão entre dois indivíduos no Bairro Lauro Müller. Joel interveio em favor de um dos que brigavam, que era seu amigo, e desacatou o policial. Foi levado à Delegacia de Polícia da Comarca e recolhido ao xadrez.

Colisão de ônibus mata dois e fere 73

Dois mortos e 73 feridos, dos quais sete ficaram hospitalizados, foram as consequências de uma colisão entre dois ônibus da empresa "Soul", ocorrida ontem no município de Alvorada, quase no limite com a capital gaúcha. O acidente ocorreu às 6h20m. na parada 39 da estrada Baltasar de Oliveira Garcia, quando o ônibus, dirigido por Manuel de Almeida, lotado de operários, tentou ultrapassar um veículo estacionado no acostamento da estrada e colidiu de frente com outro ônibus, da mesma linha, que vinha em entido contrário. Segundo alguns passageiros, o veículo dirigido por Manuel de Almeida, de placa CC- 8576, saíra atrasado e desenvolvia uma velocidade acima de 90km/h quando tentou a ultrapassagem. O operário Mariano Vaxelavski, que vinha sentado no primeiro banco, ao lado do motorista, morreu no l ocal, enquanto que João Menezes morreu no hospital de Pronto Socorro onde foram atendidas as outras 73 pessoas.

Juiz pede inquérito policial contra deputado

De acordo com o artigo 5, ítem 2 do Código de Processo Penal, o Diretor do Forum de Florianópolis, juiz Paulo Peregrino Ferreira solicitou ao Delegado de Segurança Pessoal, Sr. Jorge Cesar Xavier, a abertura de inquérito policial contra o deputado Nelson Pedrini, que na manhã de quarta–feira última agrediu fisicamente um serventuário daquele poder, o menor Marcos Antônio Raupp. A agressão ocorreu na sala de distribuição da Primeira Vara Cível, quando a vítima se negou a fornecer no mesmo instante uma certidão negativa de processos cíveis e criminais, solicitado por Nelson Pedrini. Normalmente o documento é fornecido num prazo de três a quatro dias.

INQUÉRITO

Por volta das 12 horas de ontem o Delegado de Segurança Pessoal, Sr. Jorge Cesar Xavier, recebeu comunicação por escrito do Diretor do Forum solicitando a instauração de inquérito competente. No mesmo documento, o juiz Paulo Peregrino não faz nenhuma alusão às testemunhas que presenciaram o incidente. Entre as medidas tomadas pela Delegacia de Segurança Pessoal na tarde de ontem, estava a convocação da vítima, Marcos Antônio Raupp e do chefe do cartório, Celso Araújo. Marcos deverá comparecer ainda hoje na DSP onde será submetido a exame de corpo delito para a constatação de possíveis lesões resultante da agressão. Estes exames deverão ser enviados hoje ao Instituto Médico Legal para aferições.

ARREPENDIMENTO

Fonte do Tribunal da Justiça informou na tarde de ontem que o deputado havia comparecido no período da manhã naquele poder onde mostrou-se arrependido de ter agredido o menor. "Ele falou com alguns desembargadores, estava abatido e calmo. Seu objetivo era tentar desfazer o inquérito instaurado contra sua pessoa", revelou a mesma fonte. Pedrini não procurou o Diretor do Forum nem o chefe do cartório e nem o menor Marcos Antônio Raupp.

Disse o juiz Paulo Peregrino: "Enviei solicitação ao Delegado de Segurança Pessoal porque o fato ocorreu dentro da minha repartição. De acordo com o artigo 5, ítem 2 do Código de Processo Penal, esta era a minha obrigação, e isso eu faria com qualquer outra pessoa, mesmo que não fosse deputado. Meu gabinete fica próximo à sala de distribuição que tem o cartório anexo. Ao ouvir a bofetada e os palavrões subsequentes, pensei que era uma briga comum às que ocorrem na rua e pensei mesmo que o incidente estivesse ocorrendo na rua. Imediatamente senti os brados de uma funcionária e corri para a sala, onde o agressor continuava a proferir palavrões. Devo dizer que o deputado não me ofendeu moralmente, embora indiretamente o fizesse, dizendo que os que trabalham aqui "são vagabundos".

Trabalhando há 7 anos no Forum da Capital, o juiz Paulo Peregrino jamais presenciou fato semelhante em qualquer repartição publica. "Soube que o deputado está arrependido, mas isto veio tarde. Ele deveria pensar antes de dar a bofetada e não tentar agora desfazer o inquérito, que uma vez aberto perde sua condição de indissolubilidade. Não sei explicar se ele pode ou não participar futuramente da vida política". Hoje será aberto definitivamente o inquérito policial pelo DSP e os exames de corpo delito de Marcos Antônio Raupp serão enviados ao Instituto Médico Legal.

Polícia prende traficantes

A polícia prendeu ontem Ribamar Duarte da Silva, de 18 anos de idade, João Carlos Jânio, 21 anos, e Cesário Joaquim Amarante, 20 anos, traficantes de drogas, descobertos por acaso quando tiravam de um esconderijo nas proximidades do trevo de acesso ao município de São José, na BR–101, aproximadamente 500 gramas de maconha. O esconderijo, ao que tudo indica, vinha sendo usado já há vários meses.

Duzentos metros antes do trevo de São José, dois elementos no interior de um Volks bege recebiam, por volta de 14 horas, um pacote atirado por um terceiro do alto de uma colina que ladeia a rodovia nesse ponto.

Esse fato despertou a suspeita dos policiais da Delegacia de Furtos, Roubos e Defraudações que passavam pelo local retornando de uma investigação no município de Palhoça, onde acreditava-se encontrar dois marginais foragidos recentemente da Penitenciária Estadual. Por isso, pararam mais à frente e retornaram. Percebendo que estavam sendo alvo de suspeitas, os três enfiaram-se no carro e arrancaram em direção ao município de Palhoça. Perseguidos pelos policiais, fizeram um "cavalo-de-pau" em plena rodovia e retornaram até uma velha estrada que liga a BR–101 à praça principal de São José. No caminho, jogaram fora o pacote e insistiram na fuga até a praça, onde foram cercados e presos.

A polícia acredita que, com a prisão desses três elementos, poderá obter dados que possibilitem desbaratar toda uma quadrilha de tráfico de drogas.

ATROPELAMENTOS

Duas crianças foram vítimas ontem em Florianópolis de atropelamentos. Ambas sofreram ferimentos de certa gravidade.

Às 7h40m. ocorreu o primeiro, quando o Ford Corcel AB–5620 colheu Ubiratan Andrade, de quatro anos de idade, na rua Major Costa. Dilson Martins Melo, motorista do veículo, socorreu a criança que foi atendida no Hospital de Caridade com fratura ça clavícula.

Na av. Ivo Silveira, Fernando Acelino Reis, de seis anos foi mais uma vítima da "pista da morte" às 13h30m., atropelado pelo Volks PH–0293, dirigido por Roque J. de Andrade Vieira. O menor foi internado no Hospital Infantil com escoriações generalizadas.

ATENÇÃO SENHORES CONTABILISTAS

CORREÇÃO MONETÁRIA DO ATIVO IMOBILIZADO

Conselho Regional de Contabilidade de S.C.
Departamento de Ciências Contábeis da UFSC
convidam
todos os contabilistas a assistirem à Palestra sobre a Nova Sistemática da Correção do Ativo Imobilizado, que será pronunciada pelos Assessores da Revista IMPOSTO FISCAL, de São Paulo, no dia 8 do corrente, sábado próximo, a partir das 20 (vinte) horas, no Auditório da Celesc.

Após a palestra haverá debates e preenchimento prático dos novos formulários, face à recente legislação.

Antônio Mendes de Sousa, pelo CRC–SC.
Gustavo Zimmer, pelo Departamento de C.Contábeis.

PARA O DIA DOS NAMORADOS
O CASAL PERFEITO
12 DE JUNHO
12 DE JUNHO

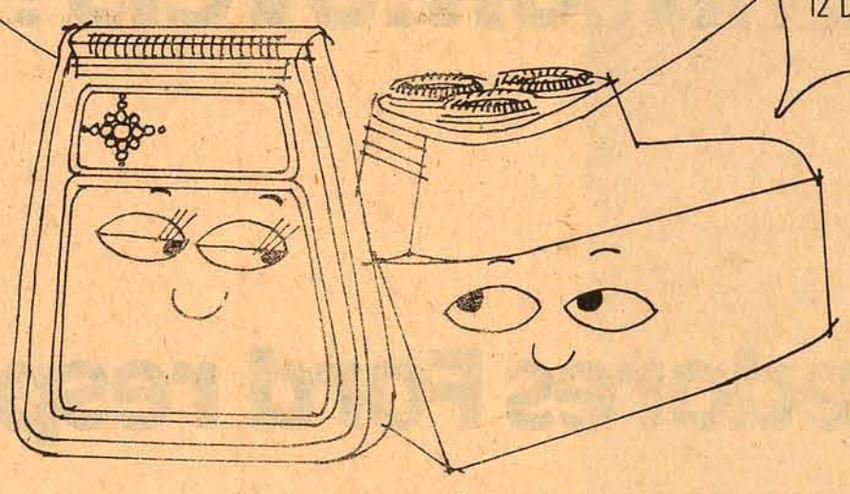

LADYSHAVE e PHILISHAVE DAS LOJAS HM!

PARA ELA

DEPILADOR PHILIPS LADYSHAVE ELÉTRICO
Acondicionado em lindo e moderno estojo. Rápido e suave. Funciona em 110/220 volts.

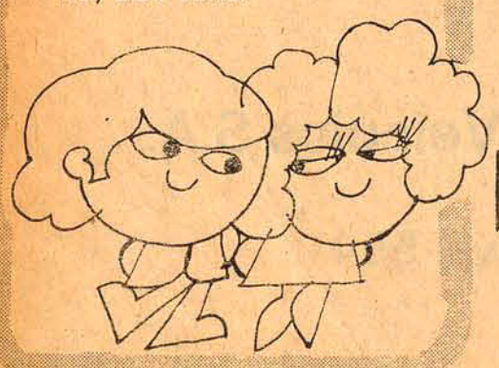

Até 12 de Junho
DIA DOS NAMORADOS
OFERTA HM
APENAS
29,90
MENSAIS
e ainda nas Lojas HM cupons para os namorados colocarem
3 CHEVETTE
zerinho, zerinho em seus caminhos

LOJAS HM
Hermes Macedo S/A
70 LOJAS DO RIO GRANDE À GUANABARA

PARA ELE

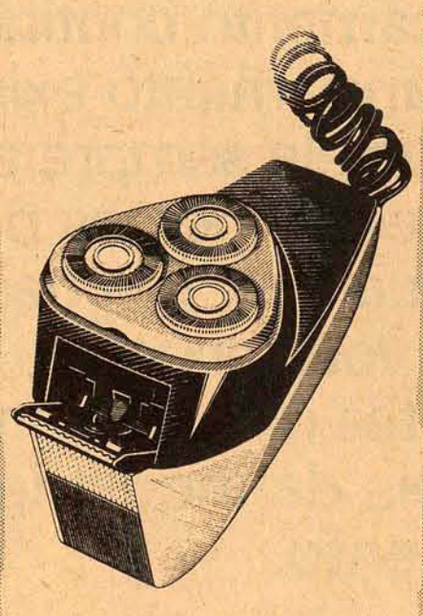

BARBEADOR PHILIPS PHILISHAVE "DE LUXE"
Exclusivo sistema rotativo com 3 cortadores flutuantes de 90 micro-ranhuras. Chave liga-desliga. Lindo estojo. Cortador de costeletas. Funciona em 110/220 volts.

calculadora dismac junior
MENOS DE
499,

revendedor exclusivo
a modelar

Acervo: Biblioteca Pública SC - Hemeroteca Digital Catarinense

AVAÍ

Manoel Cordeiro poderá continuar como técnico no campeonato estadual

Ubirajara vai embora . . .

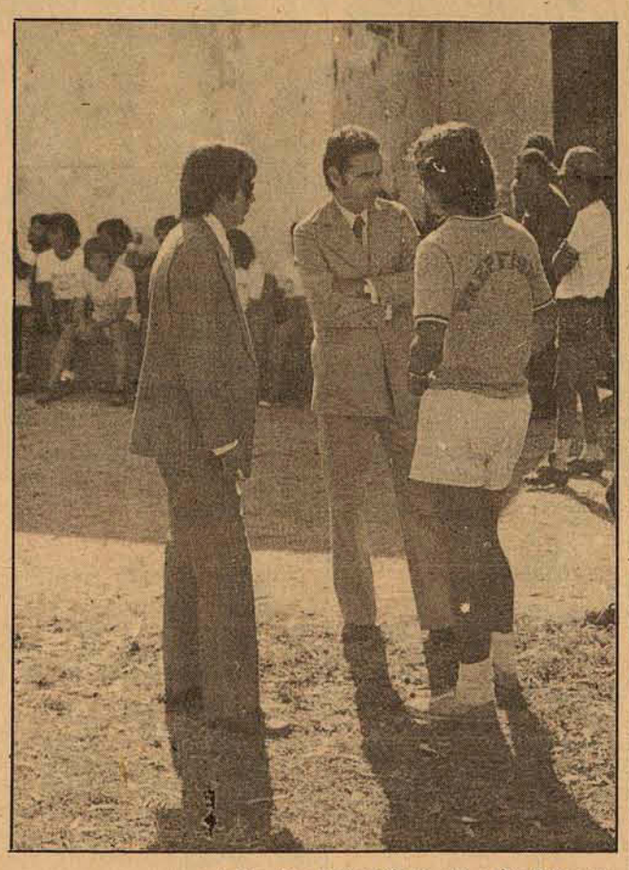

. . . mas o treinador deverá ficar até o final do ano

Como o Avaí terá folga neste final de semana, o treinador Manoel Cordeiro deu folga para todo o plantel no dia de ontem, marcando apresentação somente para esta manhã. Depois da revisão medica, Cordeiro fará um leve treino técnico e tático, no sentido de aperfeiçoar algumas jogadas ensaiadas.

Pretende o treinador, para a partida contra o Bahia, dia 16, que marcará a despedida do clube no atual campeonato nacional onde ocupa isoladamente a lanterna do seu grupo, apresentar a torcida o melhor que possue o Avaí no momento e o time com que pretende iniciar o estadual. Entretanto, para que isto aconteça, Cordeiro espera que todos os jogadores lesionados sejam liberados pelo departamento médico.

Cordeiro, que após cada partida apresenta um relatório a diretoria, possivelmente colocará seu cargo a disposição depois da partida contra o Bahia, em virtude de não poder conciliar suas funções profissionais com a de treinador. Mas, como os atuais diretores estão satisfeitos com seu trabalho e já houve inclusive uma manifestação por parte dos jogadores para sua permanência no cargo é bem provável que Cordeiro dirija a equipe no campeonato estadual.

Uma proposta está sendo estudada pela diretoria para ser apresentada ao treinador, quando ele divulgar o relatório final, no qual analisará minuciosamente as condições de cada jogador e uma lista com vários nomes para serem dispensados.

Embora o diretor de futebol, Valerio Matos, já tivesse se manifestado favorável a contratação de Jorge Ferreira, isto antes do embarque da delegação para Aracaju, ontem ele já não ratificava suas palavras, embora em nenhum momento sugerisse o nome de um novo treinador.

– Por favor, não vamos falar em treinador nesta hora. Nós não estamos pensando em fazer mais dívidas. Nosso caso é colocar os atrasados em dia e não fazermos novas despesas as quais não poderemos pagar. Maneca tinha nos dito que ficaria colaborando conosco até dia 16, agora não sei como é que vai ficar.

SEM CONDIÇÕES

Apesar da folga de onze dias na tabela, Manoel Cordeiro não pretende fazer nenhum amistoso neste período para que não apareçam novas contusões que impossibilitem o Avaí de se despedir honrosamente do campeonato nacional.

Nem mesmo a segunda partida da série melhor de três com o Figueirense, não está nos planos de Cordeiro.

– Estamos sem condições financeiras e sem elementos para completar um time. Chega de fazer improvisações que poderão prejudicar o rendimento de alguns jogadores. Além de tudo, nosso time está com uma condição psicológica negativa e um amistoso agora seria impróprio e inoportuno. Nosso caso é recuperar os jogadores que estão entregues ao departamento medico, que não são poucos, e armar desde já o time para o jogo contra o Bahia.

UBIRAJARA O goleiro Ubirajara esteve ontem conversando com o presidente do clube, tentando acertar sua situação, já que até presente data ainda não recebeu os salários de março e abril e parte do aluguel de seu passe. Ubirajara que está esperando até o dia 27, quando completará três meses de clube e poderá colocar seu caso na justiça, viaja hoje para o Rio, onde poderá acertar com o Botafogo. Caso acerte, Ubirajara abrirá mão de uma parte do aluguel de seu passe e rescindirá amigavelmente.

O fraco Atlético de São Francisco não resistiu a goleada do Figueirense: 9x0

Caco liderou o time, conseguindo os gols que Búrigo queria

Com um público reduzido que nem chegou a lotar as sociais devido as fortes chuvas que caíram durante todo o primeiro tempo, o Figueirense conseguiu na noite de ontem no estádio Orlando Scarpelli, talvez uma das maiores goleadas de toda a sua história. Venceu ao Clube Atlético de São Francisco do Sul, segundo colocado da taça Governador Colombo Salles, por 9 x 0.

Logo no início da partida era visível a fragilidade do Clube Atlético, sem menhuma conscientização tática, um time inibido dentro de campo e não se arriscando a partir para o ataque durante todo o primeiro tempo. O Figueirense, com jogadores tecnicamente superiores ao adversário, envolveu o Atlético com relativa facilidade, mas o ataque, talvez sentindo a falta de Jaci, não conseguia transformar em gol a sua superioridade.

Com o Atlético perdido em sua meia cancha, o Figueirense não chegou a sentir falta de Jorge Luiz, já que Adailton jogando sozinho supria a todas as deficiências. Mas no ataque, Izalto não conseguia se entender com Marcos. Se o time de Lauro Búrigo tivesse ontem à noite Jaci no comando do ataque, para aproveitar as inúmeras bolas soltas pelo goleiro Célio, (que não teve culpa nos nove gols sofridos), e as rebatidas curtas dos zagueiros, certamente o Atlético voltaria para São Francisco com uma goleada bem maior.

O Atlético resistiu a pressão do Figueirense até os 41 minutos do primeiro tempo quanto Artur fez o primeiro gol voltando a marcar aos 45.

No segundo tempo, já sem chuva para atrapalhar, Lauro Búrigo mandou Zé Carlos jogar pela direita, e foi o bastante para dar início a goleada, com o Atlético mantendo o mesmo nível disciplinar.

Já aos 11 minutos, Caco faturava o terceiro. Na saída de bola do adversário, Oneide conseguiu fazer a primeira defesa de todo o jogo. Izanto fez o quarto aos 12, e aos 13 minutos Pinga marcava o quinto gol. Todo o ataque passou a jogar para Marcos fazer o seu gol, sem no entanto conseguir. O sexto gol veio aos 30, com Zé Carlos, Adailton aos 36, Gilson num belo gol aos 38, e aos 39, finalmente, Marcos conseguiu o nono e último gol, com o juiz Luiz Carlos Portela encerrando a partida quando faltavam ainda seis minutos.

O Figueirense venceu com: **Oneide; Pinga (Ademir), Roberto Silva, Jailson e Elton; Adailton e Artur: Caco, Marcos, Izalto (Gilson) e Zé Carlos.** O Clube Atlético perdeu com: **Célio; Binho, Borracha, Jaburú e Tonho; Valdir e Maceió (Osni); Arivaldo, Betinho (Didi), Pedrinho e Noivinha (Sílvio).**

AMADORISMO

Começam hoje os Jogos Estudantis de Santa Catarina

As atletas catarinenses Márcia Xavier da Silveira e Mara Fhurmann, integrantes da Seleção Brasileira Estudantil de Atletismo, depois de um período de treinamentos intensivos na Alemanha, já se encontram na Itália onde disputam os Jogos Mundiais de Florença, que tem início hoje às 9h30m.

Neste mesmo horário começam em Florianópolis os IV Jogos Estudantis Estaduais, competição em que foram reveladas as duas atletas, que pela primeira vez na história de Santa Catarina se incorporam à Seleção Brasileira para participar de jogos internacionais.

Os IV JESC serão abertos com o desfile das delegações que vai reunir aproximadamente 500 atletas de todo o estado, que representam as Coordenadorias Regionais de Educação dos municípios de Florianópolis, Criciúma, Blumenau, Joinville, Rio do Sul, Lages e Concórdia.

A competição tem como diretor geral o professor Eber Lebarbenchon Poeta, diretor da Divisão de Educação Física da Secretaria da Educação, assessorado pelo professor Gilpe Alves de Oliveira.

Os jogos serão disputados na modalidade de atletismo masculino e feminino, que tem como coordenador o professor Alcides Prates de Lima; natação masculino e feminino, professor Antonio Vicente; basquetebol masculino, professor Décio Paulo da Paz; voleibol masculino e feminino, professor Pedro Paulo Machado Filho; Handebol masculino e feminino, professor Eber Lebarbechom Poeta; judô, capitão Adilson, da Polícia Militar; xadrez, doutor João Ribeiro e saltos ornamentais, professor Lourival Beckhauser.

O estádio Atlético da Escola de Aprendizes Marinheiros, local da abertura do desfile deverá receber um bom público, visando prestigiar a promoção que nos anos anteriores foram realizados em praça pública, e nesta oportunidade a DEF procurou um local fechado a fim de atrair o interesse do público e ao mesmo tempo educá-lo a participar diretamente das competições amadoristas.

A Tocha Olímpica será conduzida e acesa por um atleta de Florianópolis – Jones Cesar Fernandes, enquanto que o juramento do atleta será feito por Ângela Maria Von Hohendov, de Blumenau.

Durante o desfile de cada agremiação, será narrado através dos autofalantes do estádio, a história do desenvolvimento sócio-econômico e a participação nos Jogos Estudantis de cada município.

Para Eber Lebarbenchon Poeta, os Jogos Estudantis Estaduais são importantes na incrementação do desporto estudantil, no intercâmbio social e esportivo, na formação sadia da juventude e no estreito relacionamento entre professor e aluno.

Blumenau e Joinville querem título estadual de motonáutica

Os motonautas de Blumenau e Joinville fazem os últimos preparativos para o Campeonato Estadual de Motonáuta Aberto, que será disputado no próximo dia 16 na raia da baía sul, juntamente com participantes paranaenses.

A competição é organizada pela Federação de Vela e Motor de Santa Catarina, e segundo o presidente Alfred Heilmann, o campeonato deverá ter a participação de 30 motonautas, numa festa jamais vista em Florianópolis.

Os concorrentes de Blumenau e Joinville estão adquirindo poderosas máquinas, havendo uma grande rivalidade entre as duas cidades que querem de qualquer maneira ficar com o título. Estas máquinas recém adquiridas, cujo valor unitário com as lanchas e superior a Cr$ 60 mil cruzeiros, são de estilos modernos e com condições especiais, inclusive, de competir futuramente nos campeonatos brasileiro.

As incrições para os participantes poderão ser feitas até uma hora antes da competição, nas Classes Turismo e Especial – R. A Classe Turismo compreende, 1 a 25 HP, 26 a 50, 51 a 70, 71 a 85 e 86 a 150 HP. Na Especial, SV – SD – SE – SF – SI e SN, sendo os cascos de desenho e tipo livre.

A segunda etapa será disputada na cidade de Blumenau, na raia do Rio Itajaí–Açú, no dia primeiro de setembro, às nove horas. A terceira, terá por local a raia de Babitonga, na cidade de Joinville, no dia 17, também com início previsto para as 9 horas.

O Campeonato Brasileiro de Motonautica, cuja sede será Florianópolis, em outubro, ainda está dependendo do problema com a gasolina do tipo verde, em falta atualmente.

DIA DOS NAMORADOS

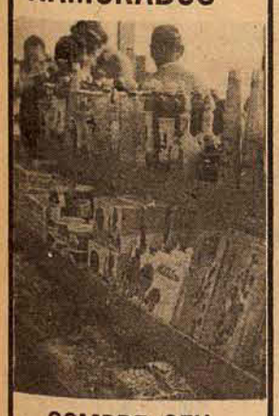

COMPRE SEU PRESENTE NO PONTO CHIC

Rua Felipe Schmidt, 11 – Fone 4323

Graças à tua generosidade, inúmeras famílias pronunciam esta frase diariamente. Outras nem mesmo precisaram abandonar a Cidade Azul. Mas, para o trabalho de reconstrução de seus lares, é preciso muito ânimo. Muita coragem e fundamentalmente, condições.

Condições que só nós podemos lhes proporcionar. Não vamos deixar que faltem alimentos e agasalhos em Tubarão, para que nossos irmãos tenham um mínimo de tranquilidade para trabalhar na tarefa de reconstrução.

AÇÃO SOCIAL ARQUIDIOCESANA DE FLORIANÓPOLIS

COM A COLABORAÇÃO DO LIONS CLUBE

ESTAMOS VOLTANDO PARA TUBARÃO

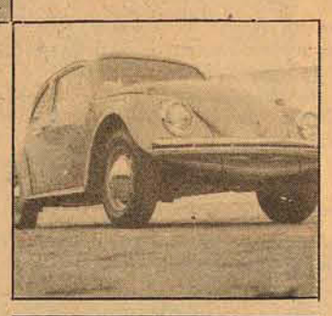

É fácil participar desta campanha: Basta comprar por apenas Cr$ 20,00 uma cautela da Campanha de Reintegração do Sul. Além de continuar ajudando, você concorre a um VW 1300, pela loteria federal.

Processo Ministério da Fazenda nº 0915 50477 74.

CAMPANHA DE REINTEGRAÇÃO DO SUL

ATA DA ASSEMBLÉIA GERAL ORDINÁRIA DA SIDERÚRGICA CRICIUMENSE S/A. CGCMF. no. 83.648.030/001

Aos vinte e oito dias do mês de março de hum mil, novecentos e setenta e quatro, reuniram-se em sua sede social no Bairro Próspera, os acionistas da SIDERÚRGICA CRICIUMENSE S/A, em assembléia geral ordinária representando 90% (noventa por cento) do capital social, conforme se verifica no livro de Presença de Acionistas. Assumiu a presidência da mesa o Sr. Jorge Henrique Carneiro Frydberg, que convidou a mim Jorge Miraglia, para secretariar os trabalhos e lavrar a presente ata. Dando início aos trabalhos o Sr. Presidente solicitou a mim, secretário, para que procedesse a leitura do Edital de Convocação, publicado pelo Diário Oficial do Estado de Santa Catarina, nas edições dos dias 4, 5 e 19 de março de 1974, que era do seguinte teor: "Siderúrgica Criciumense S/A, CGCMF. no. 83.648.030/001. Convocação: Convidam-se os senhores acionistas a se reunirem em assembléia geral ordinária, no dia 28 de março próximo, às 10 Horas na sede da sociedade no Bairro Próspera em Criciúma–SC, a fim de deliberarem sobre o seguinte: – Ordem do dia. a) Leitura e discussão do relatório da diretoria, balanço geral, contas de lucros e perdas, bem como o parecer do conselho fiscal, referente ao exercício de 1973. b) Eleição de novos membros da diretoria. c) Eleição de novos membros do conselho fiscal. d) Outros assuntos de interesse social. Aviso. Acham-se a disposição dos senhores acionistas na sede social os documentos a que se refere o artigo 99 do Decreto-Lei no. 2627 de 26.09.1940. Criciúma, SC, 20 de fevereiro de 1974. Eng. Armando Miraglia. Diretor Superintendente."

Após a leitura do Edital, o Sr. Presidente solicitou a leitura do relatório da diretoria, balanço geral e a demonstração de lucros e perdas, bem como o parecer do conselho fiscal, tudo relativo ao exercício de 1973, já de conhecimento dos senhores acionistas pelas publicações já efetuadas. Terminada a leitura dos documentos acima, o Sr. Presidente colocou o assunto da primeiro ordem do dia em discussão, e após votação por unanimidade ficou o assunto aprovado integralmente. Com relação ao lucro liquido do exercício de 1973, ficou determinado e aprovado que o mesmo faria reserva para aumento de capital nos próximos exercícios.

Aprovados todos os documentos referentes ao exercício de 1973, o Sr. Presidente passou a seguinte ordem do dia: b) Eleição de novos membros da Diretoria. O acionista Antônio Casagrande, propos a assembléia de acionistas para que votassem pela reeleição dos diretores. A proposição do acionista Antônio Casagrande foi posta em discussão, e após alguns debates, foi submetida a votação, e logo após verificou-se a sua integral aprovação. Em virtude da votação acima, ficou assim constituída a nova diretoria: Para Diretor-Superintendente ficou eleito o Eng. Dr. Armaando Miraglia com o mandato de 28 de março de 1974 a 28 de março de 1977, e para diretores adjuntos ficaram eleitos os Srs. Marcos Toledo dos Santos e Dna. Maria Carmem Carneiro Frydberg, com o mandato de 28 de março de 1974 a 28 de março de 1977, conforme o art. 23 dos Estatutos Sociais. Quando a remuneração dos diretores, ficou assim determinado: para o Diretor-Superintendente Eng. Armando Miraglia a quantia de Cr$ 12.000,00 (doze mil cruzeiros) mensais, e mais Cr$ 2.000,00 (dois mil cruzeiros) também mensais a título de reembolso de despesas de manutenção e conservação de seu veículo em serviço relacionado com a empresa. Ficou também decidido que a vigência de sua remuneração será a partir de 1o. de abril de 1974. Para a Diretora Sra. Maria Carmem Carneiro Frydberg, ficou estipulado a quantia de Cr$ 6.000,00 (seis mil cruzeiros) mensais, também com vigência a partir de 1o. de abril de 1974. E para o Diretor Sr. Marcos Toledo dos Santos ficou estipulado a quantia de Cr$ 6.000,00 (seis mil cruzeiros) mensais também a partir de 1o. de abril de 1974.

Logo após o Sr. Presidente passou a seguinte ordem do dia c) Eleição de novos membros para o conselho fiscal. Foram apresentados diversos nomes para compor o novo conselho fiscal, face a dificuldade de escolha foram submetidos a votação. Escrutinados os votos na presença dos acionistas, ficou assim constituído o novo conselho fiscal da Siderúrgica Criciumense S/A.: Para titulares foram eleitos os senhores: Milton Campos de Carvalho – Economista, Clóvis Juberto Monteiro – Tec. Contabilidade, Antenor Longo – Industrial, e para suplentes foram eleitos os senhores: Lindolfo Corrêa, Norivaldino Orlandin e Mauro Scott. Com referência a remuneração do conselho fiscal ficou assim decidido: Para os titulares serão pagos Cr$ 100,00 (cem cruzeiros) cada, por sessão presidida e para os suplentes Cr$ 50,00 (cincoenta cruzeiros) cada, por sessão. E para as sessões extraordinárias ficou fixado a quantia de Cr$ 100,00 (cem cruzeiros) cada, para titulares e suplentes do conselho fiscal.

A seguir o Sr. Presidente passou à seguinte ordem do dia: d) Outros assuntos de interesse social. Com a palavra o Sr. Presidente agradeceu aos senhores acionistas presentes, e pela finalização dos trabalhos a bom termo, e deixou a palavra livre para quem dela desejasse fazer uso sobre qualquer assunto que fosse de interesse da sociedade. Ninguém se manifestando, e nada mais havendo a considerar, o Sr. Presidente deu por encerrada a presente sessão com tempo necessário à lavratura da presente ATA. Após redigida, o Sr. Presidente reabriu a sessão, determinou a mim Jorge Miraglia, secretário, a leitura da ATA, que achada conforme, foi totalmente aprovada pelos acionistas presentes, que colocaram suas assinaturas no livro de ATAS no. 01, as fls. 26 e 27 da SIDERURGICA CRICIUMENSE S/A e, eu, Jorge Miraglia, Secretário a datilografei em 4 (quatro) vias de igual forma e teor na presença, digo para os efeitos de direito.

Criciúma, SC, 28 de março de 1974
Jorge Henrique Carneiro Frydberg – Presidente
Jorge Miraglia – Secretário

Acervo: Biblioteca Pública SC - Hemeroteca Digital Catarinense

RESUMO

● O presidente da CBD, e candidato à presidência da FIFA, João Havelange, desembarcou ontem às 15h50m. no Aeroporto de Frankfurt, procedente de Paris, dizendo-se confiante em ganhar a eleição, que será realizada no dia 11, durante o congresso da entidade em Frankfurt.

Segundo Havelange, que chegou a Frankfurt em companhia de Abíl io de Almeida e Alfredo Curvelo, dirigentes da CBD, será muito difícil que a eleição seja decidida no primeiro escrutínio, marcado para as nove horas.

– Serão necessários dois terços dos votos para que a eleição seja decidida nesta primeira sessão. Como calculo que 110 delegados devam estar presentes, isto significa 74 votos, o que não sei se algum de nós conseguirá.

Na segunda sessão que, se for necessária, começará às 14h30m., depois do almoço, serão suficientes a metade mais um, ou sejam, 56 votos, o que Havelange tem certeza de conseguir.

Para o presidente da CBD a sua candidatura não afetará a campanha da equipe brasileira na copa do mundo, sendo ou não eleito para o cargo atualmente ocupado pelo inglês Stanley Rous, que será seu adversário no dia 11.

– Estou com a consciência tranquila. Antes de me candidatar consultei o Governo, aos meus companheiros na CBD e a várias outras pessoas sobre se devia ou não me candidatar e todos acharam que devia.

● *Pelé receberá uma placa de prata antes da partida Atlético Mi neiro e Santos, domingo no Estádio Mi nas Gerais, segundo informação do presidente do clube mineiro, Sr. Rubens Silveira, que acertou com o Santos a divisão de uma taxa a ser cobrada de uma emissora de televisão mexicana que vai transmitir o jogo.*

● O dirigente Sebastião Orlando, do Náutico pretende se reunir com o presidente da Federação Pernambucana de Futebol, Rubem Moreira e um representante do Santa Cruz para discutirem a viabilidade da realização de um torneio quadrangular, para o qual seriam também convidados Flamengo e Cruzeiro.

O torneio seria realizado no Estádio do Arruda, no período de 16 a 29 de junho, quando o campeonato nacional deverá ser paralisado devido aos jogos da copa do mundo.

● *O técnico José Duarte, do Guarani de Campinas fará hoje uma preleção com seus jogadores tentando que se empenhem um pouco mais no jogo de domingo contra a Portuguesa, a fim de assegurar sua classificação, sem se preocupar com os resultados dos últimos jogos.*

● Apesar do difícil compromisso de domingo, diante do Coríntians, Poy é um técnico tranquilo e o ambiente no São Paulo é de euforia, com todos – torcedores, jogadores e dirigentes – comentando as convocações de Mi randinha e Waldir Peres.

Para a maioria a surpresa foi a reconvocação de Mi randinha, apesar da boa forma que o atacante vem mostrando no campeonato nacional.

● *O presidente da Embratel coronel Haroldo Correia de Mattos, assegurou hoje que as populações de Manaus e de Cuiabá poderão assistir aos jogos da copa do mundo pela televisão. Esclareceu que, as estações terrestres para recepção de sinais das duas capitais já entraram em fase de testes.*

● Zagalo voltou tranquilo de Belgrado, onde foi assistir ao jogo da Iugoslávia com a Inglaterra e, embora não dissesse claramente que achou a seleção iugoslava menos forte do que pensava, deixou na sua conversa transparecer justamente isso.

O técnico brasileiro disse que o empate foi um resultado justo e normal, porque a partida foi sempre igual em erros e acertos, resultado "que foi um jogo ímpo, sem violência, o que desmente os que falam em uma copa disputada na base do futebol-força".

– Esse detalhe – comentou Zagalo – foi que me deixou bastante satisfeito, porque me deu a certeza que o nosso j ogo contra a Iugoslávia será uma partida disputada lealmente, sem apelos à violência. Vai ser um jogo tecnicamente disputado e isso é muito bom para nós.

● *Embora Zagalo já tenha afirmado que Marinho do Botafogo será o titular da seleção e explicado que a numeração coincidente com a da Copa passada não influenciara sua decisão, Marco Antonio continua esperançoso de que estará na equipe brasileira no jogo de estréia contra a Iugoslávia.*

Marco Antonio volta ao passado, mais precisamente à Copa do México para argumentar e reforçar a sua confiança. El e cita o caso de 70, quando o seu número enviado à FIFA era o 6 e acabou saindo para dar lugar a Everaldo com a camisa 16. Como desta vez ele tem o número 16, acredita que a superstição de Zagalo vai acabar fazendo com que ele seja o titular. Mas Zagalo, durante uma entrevista, disse que se fosse assim, Jairzinho teria de ser o número 21, porque ele, Zagalo, na Suécia foi o 7. E como o Jair foi pela primeira vez campeão do mundo com a 7 no México, pela lógica, agora teria que usar a 21, que atualmente pertence a Dirceu.

● O preparador físico Claudio Coutinho confessou ontem ao deixar a concentração de Herzogenhorn que realmente o frio atrapalhou um pouco os treinamentos da seleção brasileira, pois alguns tiveram que ser cancelados, mas garantiu que os jogadores estão em igual ou melhor nível do que em 1970.

● *O zagueiro Zé Maria voltou a sorrir na concentração do Brasil, satisfeito agora com o progresso de sua recuperação e com o prognóstico do Dr. Li dio Toledo que na segunda partida – contra a Escócia – já poderá voltar a equipe.*

– Eu não estava me escondendo de ninguém, como diziam. Nesses 10 dias pelo menos, não sai foi do quarto do Mário Américo fazendo tratamento.

Feldberg chorou na despedida da seleção

Por volta do meio dia a banda de música local chegou na concentração e os jogadores, apesar do intenso frio, dançaram e festejaram a despedida. Até Dirceu chorou.

Feldberg – Nem o frio intenso que fez novamente ontem de manhã em Herzogenhorn, conseguiu abalar a emoção e o calor humano de todo o povoado de Feldberg, principalmente dos empregados do hotel, na despedida da seleção brasileira para Hofheim.

Os poucos moradores de Feldberg começaram a chegar na concentração de Herzogenhorn por volta do meio-dia. O frio era de 8 graus e ventava um pouco. Mesmo assim, a medida que os jogadores acabavam de almoçar, iam para o pátio do hotel a fim de conceder autógrafos e tirar fotos com o pessoal.

Por volta do meio-dia e meio, chegou na concentração a banda de Feldberg, denominada Hijusbittenller e começou a tocar dobrados do lado de fora do hotel. Os jogadores foram possuídos de intensa alegria.

Renato pegou uma senhora que era da lavanderia do hotel, que os jogadores apelidaram de baixinha, e começou a dançar. Cesar trocou sua camisa da seleção por um chapéu de um dos policiais da segurança e marchava na frente da banda. Mário Américo era fotografado com o chapéu de um dos componentes da banda folclórica – todos vestidos a caráter, e o burgo-mestre da cidade, Sr. Fink, dava todas as ordens da festa de despedida em postura pomposa.

Os empregados do hotel fotografavam os jogadores de todas as maneiras e queriam seus autógrafos.

O ambiente era de verdadeira festa até que às 13 horas o burgo-mestre Fink fez o discurso de despedida. Os primeiros a chorar foram as camareiras e os empregados do hotel.

"Em nome da cidade, só agradeço a vocês pela divulgação que proporcionaram a Feldberg e nossa Alemanha pela estada aqui. Muito boa sorte mesmo na copa. Juro que é isso que estamos lhe desejando" – disse o burgo-mestre, em tradução do intérprete Artur.

Em seguida, Fink ofereceu um outro relógio de parede para o presidente da Comissão Técnica, Antônio do Passo.

O dirigente tambem agradeceu a hospitalidade e o carinho do povo de Feldberg e entregou uma bandeja de prata com o distintivo da CBD para o burgo-mestre Fink e para o casal Hoff, responsável pelo Hotel Herzogenhorn.

– Só lhe pedimos um favor – disse a senhora Hoff. Deixe a bandeira brasileira conosco.

Passo imediatamente concordou. A bandeira brasileira está num dos mastros de Herzogenhorn, ao lado de duas da Alemnha, desde que a seleção brasileira chegou lá e, segundo a senhora Hoff, ficará até o final da Copa do Mundo, "para todos saberem que o Brasil esteve aqui se preparando para esse torneio".

No momento da despedida, enquanto Carlos Alberto Cavalheiro pedia ao Dr. Lídio Toledo e a Cláudio Coutinho para irem dirigindo duas kombis, já que não havia motoristas suficientes para levar todas as viaturas da delegação – cinco kombis e três carros de passeio –, os jogadores começaram a se despedir dos torcedores de Feldberg.

Várias senhoras, todos os empregados e empregadas do hotel choraram.

– Ainda dizem que o alemão é um povo frio – comentou Piazza. Eles são tão emotivos quanto os sul-americanos.

Dos jogadores, diante da cena de tanto calor humano, Dirceu chegou a chorar.

Na hora em que o ônibus deixou os portões de Herzogenhorn, os lenços brancos foram agitados por todos os moradores de Feldberg e a tristeza caiu sobre a cidade. Eram 13h10m. (9h10m. de Brasília).

Marinho (Santos) e Zé Maria são os dois únicos lesionados

Frankfurt – Marinho (Santos) e Zé Maria são os dois únicos jogadores que ainda preocupam o médico Lídio Toledo, que disse ontem, ao chegar à nova concentração de Hoff Heine, que o lateral direito está fora pelo menos do jogo de estréia, contra a Iugoslávia, mas que Marinho tem condições de ser aprovado no teste que vai fazer na segunda-feira.

– O Zé Maria tem melhorado muito, mas ainda não vou forçá-lo num teste mais forte. Ele apenas continuará fazendo exercícios para manter a forma, mas acredito que dentro de dez dias no máximo ele voltará a jogar.

Quanto a Marinho (S), o Dr. Lídio Toledo está otimista, acreditando mesmo que o zagueiro possa jogar contra a Iugoslávia no dia treze.

– O tratamento que Marinho vem seguindo tem dado bons resultados e seu tornozelo já se apresenta com melhor aspecto, menos inchado e permitindo que ele caminhe sem dificuldades. Por isso, acho que Marinho vai se sair bem no teste de segunda-feira. Ele, no entanto, já sabe que será um teste duro e que só será liberado se estiver completamente curado.

Marinho, que está com o tornozelo enfaixado, mas andando normalmente, sem mancar, também se mostra otimista e disse que não tem dúvida que vai passar no teste e jogar na partida de estréia do Brasil.

– Se fosse no Santos - disse Marinho - eu já estava até jogando, mas seleção exige mais cuidados. De qualquer forma, como me sindo bem e o tornozelo já não me incomoda, acredito que possa enfrentar o teste de segunda-feira e que estarei no time no jogo de estréia do Brasil.

O Dr. Lídio fez questão de dizer que tanto a contusão de Marinho, como a de Zé Maria foram meramente acidentais e nada tem a ver com as condições físicas dos dois.

– O que aconteceu é muito comum em futebol e qualquer jogador, por melhor preparado que estiver, pode se contundir como aconteceu com os dois, em lances de disputa de bola. A forma física deles, bem como de todo o time, é excelente. Perguntem ao Jairzinho, ao Marinho do Botafogo, ao Rivelino ou ao Paulo Cesar, que eles dirão o que disseram várias vezes a mim que nunca se sentiram tão bem fisicamente.

"O brasileiro tem mania de perseguir os goleiros"

Apesar da experiência, Leão não se considera o dono da posição

Embora tudo leve a crer que Zagalo escalará Leão como titular, o jogador diz que ainda não se pode considerar como dono da posição, explicando que a comissão técnica já se viu obrigada a cortar dois outros goleiros - Félix e Wendell - por motivo de contusão e todos estão sujeitos a esse problema.

– Agora por exemplo, estou inclusive sem poder falar direito. Levei uma cotovelada no último jogo e mal posso abrir a boca. Posso inclusive cair de uma escada e me contundir. Al ém disso, não sei o pensamento de Zagalo, muitas outras posições ainda não foram definidas.

Leão, no entanto, acha que tem mais experiência que os demais e isto é um fator positivo para ser o titular durante o campeonato mundial.

– Tenho praticamente quatro anos como titular da seleção brasileira. Não joguei no México, mas em compensação tenho sido o goleiro de todos os torneios que o Brasil disputou. Os demais estão iniciando agora na seleção. Não é nada demais para mim falar que sou o mais experiente dos três.

Na opinião de Leão, os goleiros não vem falhando e as críticas são injustas.

– O brasileiro tem mania de perseguir os goleiros. Di ficilmente se elogia uma determinada defesa, mas quando há uma falha, as críticas vem logo em seguida. Neste último jogo, por exemplo, não acho que tenha falhado. O chute foi realmente de longe, mas a bola bateu num montinho e se desviou completamente. Creio que ninguém conseguiria defende-lo. Agora se um atacante perde um, dois ou três gols, mas o time ganha, ninguém fala nada.

Apesar do protesto, Leão se mostrava calmo e disse que o fato de ser ou não titular não o deixa nem mais, nem mênos tranquilo.

– Realmente não sei se serei o titular, mas não vou ficar pensando nisto e nem me preocupar. O que me interessa no momento é manter a forma para ser utilizado quando houver necessidade.

Diretoria do Santos não concordou e Pelé terá que jogar até outubro

A Diretoria do Santos não concordou em antecipar o encerramento do contrato de Pelé e o jogador somente encerrará sua carreira em outubro, quando termina seu compromisso com o clube. Pelé pretendia deixar o futebol na abertura da Copa do Mundo, dia 13, em Frankfurt, onde será homenageado pela FIFA com uma réplica da Taça Jules Rimet.

Ontem pela manhã, o jogador encontrou-se com o vice–presidente de esportes Clayton Bittencourt, na Vi la Belmiro, e este lhe disse que o Santos não concordaria em liberá-lo agora e que o contrato deveria ser cumprido até o fim. Pelé concordou com a decisão, sem entrar em maiores detalhes com o dirigente e vai encerrar sua carreira em outubro próximo, provavelmente no Brasil, como havia previsto antes de receber o convite da FIFA.

Pelé está escalado para o jogo de domingo, em Belo Horizonte, contra o Atlético. Será uma partida normal, sem maiores consequências. Se a Diretoria do Santos tivesse concordado em antecipar o encerramento do seu contrato, esse seria o último jogo de Pelé e poderia ser transmitido para vários países, pela televisão, de acordo com planos da CBD.

Ao embarcar ontem, para Brasíl ia, onde manteve encontro com os Ministros Arnaldo Prieto, do Trabalho, e Nei Braga, da Educação, sobre a regulamentação da profissão de jogador de futebol, Pelé, confirmou seu embarque para a Al emanha esta semana. Disse que após o jogo com o Atlético seguirá para o Galeão num jatinho, embarcando à noite para Frannkfurt, onde fará uma visita aos jogadores da Seleção Brasileira assim que chegar à Al emanha.

POLÊMICA

Pelé informou ontem, no Palácio do Pl analto, que não pretende entrar em polêmica com o Santos com relação à antecipação do final do seu contrato, porque já completou "19 anos de carreira sem nenhuma confusão, e não será agora que irei buscá-la".

O jogador visitou o ministro Golbery do Couto e Si lva, a quem entregou uma medalha relativa ao encerramento de sua carreira de jogador de futebol, bem como um album contendo algumas das fotografias mais expressivas das principais partidas que participou.

Pelé chegou ao gabinete do ministro Golbery às 14h20m e não demorou mais de cinco minutos em conversa, ao sair foi ,ercado por várias dezenas de funcionários do Palácio, que insistiram em posar para fotografias junto a ele, ao tempo em que solicitavam autógrafos.

O craque do Santos visitou também o Sr. Alberto Costa, sub chefe do gabinete civil da presidência, e depois foi para o Ministério do Trabalho, onde se encontraria com Gilmar e Gi lbert, presidentes da entidade que congregam os jogadores profissionais de São Paulo e do Rio, para falar com o Ministro Arnaldo Prieto.

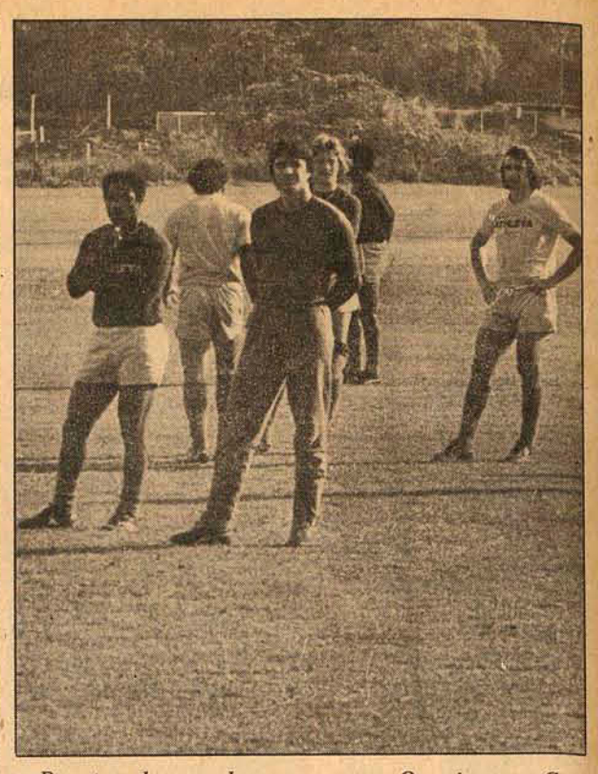

Renato acha que chegou a sua vez. Quer jogar na Copa

Renato sonhou que será o titular absoluto da seleção brasileira

Frankfurt – Um sonho nesta última noite, os comentários dos companheiros e o assedio dos jornalistas dão a Renato a certeza de que acabará sendo o titular do Brasil nesta copa.

– Não gosto de falar muito. Prefiro observar, ouvir e treinar. Entretanto, tive um sonho que me impressionou muito. Sonhei que era o titular absoluto e que estava fechando o gol na final da copa. Acordei e fui tomar café. Depois encontrei uma pessoa da comissão técnica, que não posso revelar o nome, e ela me disse, sem eu ter tocado no assunto, que havia sonhado comigo. Perguntei se era bom ou mau e ela disse que tinha me visto como titular. Como dificilmente erro nos sonhos, já estou com mais esperanças de jogar – comentou o goleiro. Mas, além do sonho, outras razões que levam Renato ao otimismo é que ultimamente ele vem sendo muito assediado pela imprensa, "um fato difícil de acontecer comigo", e quando pensa em túdo, somando os prós e contras, acha que tem alguma coisa além da previsão e fé.

– Os jornalistas sempre sabem das coisas. Eles sentem quando as coisas vão mudar. Mas não é só isso. Si nto nos meus companheiros que existe uma incerteza no gol. Pode ser que a minha vez esteja chegando.

Embora evite fazer críticas ou até mesmo citar nomes, Renato não esconde o fato de que Leão não está muito cotado como antes e admite, inclusive, que ele só não foi sibstituído no último jogo-treino porque falhou nos dois gols e se saisse poderia ficar arrasado. – Eu tinha quase certeza que o Zagalo iria me colocar no segundo tempo. Dei azar com as falhas do Leão, porque seria até desumano tirá-lo naquela altura.

Renato acredita que Zagalo não vá levar em consideração o fato de ainda não ter atuado, caso queira escalá-lo, e afirma ter convicção de que Valdir Peres só será utilizado se ele falhar decisivamente.

– Acho que chegou a minha vez. O Wendell lamen t avelmente se machucou e saíu. O Leão já mostrou o que pode fazer. Não sei, mas acho que posso entrar, tanto faz em amistoso como na copa. Muito pior teste do que uma final de copa é uma final de campeonato carioca pelo Fl amengo. E lembro que quando entrei no Fl amengo o time estava bem e o Ubirajara em forma. Entrei no fogo com o Maracanã lotado e joguei com tranquilidade. E o técnico era o Zagalo que está aí e me conhece bem.

Jairzinho não quer ser vendido para o Marseille

Feldberg Depois de receber um telefonema de Elias Zacourt, ontem de manhã na concentração de Herogenhorn, Jairzinho declarou que desiste mesmo de ser negociado para o Marseille, argumentando que não vai deixar o Brasil para receber apenas 700 mil cruzeiros de luvas por um contrato de três anos.

O jogador declarou que quanto aos ordenados mensais que o clube francês lhe oferece – cinco mil dólares – está tudo certo:

– Mas não tem sentido eu vir ganhar esse dinheiro de luva, enquanto meu passe custa apenas dois milhões de cruzeiros, segundo uma carta que o empresário tem do Botafogo. Quero pelo menos o mesmo que o Botafogo vai levar e sei que não é muito, nem para mim, nem para o meu clube. Contou Jairzinho enquanto almoçava.

O Presidente da Comissão Técnica, Antonio do Passo, aproveitou então e falou com ele.

– Ol ha, você, Marco Antonio e Paulo Cesar têem que tomar muito cuidado e estudar bastante esse problema de virem jogar na Europa. A vida aqui está muito cara. Ci nco mil dólares, lá no Brasil é realmente muito dinheiro, mas aqui não. Vocês mesmos têem reclamado dos preços quando vão comprar algum presente – disse.

Jairzinho ouvia atentamente o dirigente e ele continuou:

– E tem outra coisa, esse dinheiro que vocês ganharão aqui terão que ser descontados no imposto de renda lá no Brasil.

Todos estranharam a informação, até mesmo o preparador físico Coutinho e o supervisor Cavalheiro, mas Carlesso completou a informação:

– Há pouco tempo mesmo isso aconteceu comigo. Fui trabalhar lá no Paraguai, preparando a seleção deles com o Paulo Amaral e na volta deixei boa parte do que ganhei no imposto de renda.

–A única solução para evitar isso – disse Antonio do Passo – é vocês fazerem o mesmo que Emerson Fi tipaldi, que fixou residência na Suíça. Assim mesmo, confesso, não sei como é que ele age nesse sentido.

Marinho (Botafogo), que ouvia toda a conversa, comentou então:

– Qual nada. O Jair não vai sair do Botafogo e o Paulo Cesar nos vamos comprar seu passe na volta. Aí ninguém vai ganhar do Botafoguinho. E tem mais, o senhor pode até fazer tabelas complicando a gente no campeonato nacional que não dará certo.

Todos riram com o jogador, mas Passo acrescentou:

– Sim, confio nesse time – disse brincando – mas se você voltar a jogar bem. Do jeito que você está jogando, não acredito.

Marinho, ainda brincando, respondeu se levantando da mesa:

– Pronto, já vi estou mesmo mal nessa conversa. Depois disso, estou até sem condições psicológicas para a partida da estréia no dia 13.

Acervo: Biblioteca Pública SC - Hemeroteca Digital Catarinense

Hotéis aprimoram seus serviços para ajudar a incrementar o turismo

Blumenau(Sucursal) – Por iniciativa do DEATUR e do Serviço Municipal de Turismo da Prefeitura Municipal de Blumenau terá início na próxima segunda-feira um curso intensivo para empregados dos hotéis da cidade. Todo o material necessário à realização do curso, programado pelo Centro Nacional de Treinamento para o Turismo (CENTRETUR), já se encontra nas mãos dos proprietários de hotéis em Blumenau que estão providenciando a inscrição de seus empregados.

A extensão do curso é de cinco dias, com carga horária diária de duas horas. A aula inicial está anunciada para as 9 horas de segunda- feira no Grande Hotel Blumenau. A equipe de professores lecionará praticamente o dia inteiro considerando-se que se desloca a cada um dos hotéis inscritos para proferir as aulas. Totalmente gratuito, abordará aspectos sobre o "Ensino Correto de um Trabalho"; "Relações Humanas no Trabalho" e "Métodos no Trabalho". Cada hotel poderá inscrever até o máximo de 10 funcionários. O Serviço Municipal de Turismo, através Francisco Canola Teixeira, pensa seriamente em programar um curso para gerentes de hotel. No momento, em algumas cidades brasileiras – Rio, São Paulo, Salvador e Santa Maria – ele está se realizando, com a participação de dois professores norte-americanos, de nível superior e "experts" no àssunto.

Biblioteca tem campanha já lançada em Blumenau

Blumenau(Sucursal) – Uma campanha de ambito nacional em favor das Bibliotecas Escolares que vem sendo desenvolvida em diversos estados brasileiros foi lançada esta semana em Blumenau. A iniciativa conta com o apoio do Ministério de Educação, através da Secretaria de Educação do Município.

A campanha é feita pelos próprios alunos das trinta escolas municipais, que recebem um cartão com 30 quadrinhos, no valor de Cr$ 1,00 cada quadrinho. Os estudantes então solicitam a colaboração da comunidade e todo aquele que conseguir preencher totalmente o seu cartão recebe como brinde uma pequena coleção de livros.

Todo o dinheiro arrecadado será depositado pela Secretaria de Educação que, posteriormente, procederá a compra de livros de pesquisa para as bibliotecas dos estabelecimentos de ensino da rede municipal.

Os planos para o lançamento da campanha foram entregues à Secretaria junto com o material necessário.

Imposto territorial pode ser pago só até o dia 28

Blumenau (Sucursal) – A Prefeitura Municipal recebeu na última semana, correspondência do Chefe Regional do INCRA notificando sobre o prazo final de pagamento do Imposto Territorial Rural, exercído de 1973, estabelecido para o dia 28 do corrente mês. Caso o débito dos contribuintes não seja saldado neste período as guias de arrecadação serão recolhidas pela Coordenadoria Regiona' para serem lançadas pm dívida ativa.

No seu informe o chefe regional salienta que é de suma importância que o débito com o INCRA seja liquidado uma vez que o recibo de pagamento é documento exigido para todas as transações que o proprietário deseje fazer com o seu imóvel. Com relação aos valores creditados correspondentes aos meses de janeiro, fevereiro e março, esclareceu que neste período foram quitadas 2.002 guias, totalizando Cr$ 27.665,06.

Revelou ainda que das 2.243 guias emitidas, 2.006 já foram pagas – 89,3% – e que o restante deverá ser arrecadado no prazo legal.

Reflorestamento atinge o Sul e pode contribuir para evitar inundações

Tubarão (Sucursal) – Cerca de mil hectares de terra serão utilizados para a execução do projeto de reflorestamento da região Sul do Estado, que objetiva, de imediato, a plantação dde mudas de eucaliptos e pinos Elliotti. A i nformação foi prestada pelo Posto do Instituto Brasileiro de Desenvolvimento Florestal, acrescentando que o plano tem por base a necessidade de se reflorestar as áreas mais afetadas pelas inundações de março, principalmente nas margens do rio Tubarão. Acreditam os dirigentes do IBDF que a ocupação de mil hectares de terras por árvores contribuirá para a solução dos problemas das cheias na região.

O projeto deverá ser executado através de um convênio que o IBDF assinou com a Acaresc. Simultaneamente ao planejamento da área destinada à plantação de eucaliptos e pinos Elliotti, a Acaresc desenvolverá uma campanha visando conscientizar a população da necessidade de se reflorestar parte da região, como meio de melhorar nossas condições de sobrevivê ncia. A proporção em que técnicos da Acaresc forem realizando a campanha de conscientização, haverá distribuição de sementes aos que aderirem ao movimento.

PRAIA GRANDE

O município de Praia Grande, o segundo mais atingido pela catástrofe de março, será o primeiro a receber técnicos da Acaresc e IBDF, que realizarão em suas zonas urbana e rurál levantamentos para definirem a área destinada ao plantio das árvores.

Vereadores fazem análise da assistência do Inps

Blumenau (Sucursal) – Na reunião de terça-feira os vereadores blumenauenses dedicaram largo espaço analisando, pró e contra, os serviços prestados pelo Instituto Nacional de Previdência Social. Os debates foram provocados pelo vereador Aparecido Marchiori que se manifestou revoltado com a maneira como são tratados nos hospitais da cidade os segurados daquele instituto, bem como na própria agência, onde, no seu entender, alguns funcionários agem como se estivessem prestando favores especiais aos beneficiários. Ol ávio Costa, também da Arena, contestou-o, alegando que há alguns anos atrás o atendimento revelava-se ainda mais deficiente. O líder do Governo, Alvaro Correia, fez questão de ressaltar a colocação do problema, afirmando que a culpa do "sofrimento dos segurados nos hospitais" cabe tão somente ao INPS que não liquida, em dia, seus débitos para com os nosocômios. Como reforço à sua crítica ao órgão federal, apresentou resultados de pesquisas realizadas por um jornal de grande circulação em várias regiões do país, que atestam a deficiência do instituto. Para o arenista José Vi ctor Ionen o problema da medicina coletiva é universal. Admitiu a existência de falhas, mas lembrou os elevados gastos do INPS no atendimento aos seus segurados em todo o Brasil. O líder da Arena lamentou que "i nfelizmente só as falhas do INPS são apontadas e que devia-se fazer justiça, reconhecendo-se a transformação por que passou o instituto após 1964. Rodolfo Sestrem não poupou ataques aos hospitais recordando a morte de uma moça que não foi atendida por um hospital da cidade porque, à hora em que buscou socorro, o INPS estava ainda fechado.

EM DEFESA DE ALDO

Como em reunião anterior, o líder do Governo criticara acerbamente o deputado Al do Pereira de Andrade por ingerência indevida em problemas do município, na última sessão o vereador Rodolfo Sestrem pronunciou discurso em defesa de seu companheiro de partido. O silêncio dos arenistas já comportava algumas considerações da tomada de posição do vereador foi interpretada como vinda em boa hora. Sestrem fez extenso relatório das atividades do parlamentar em prol de Blumenau. Não conseguiu, no entanto, satisfazer o líder do MDB Alvaro Correia com a justificativa que Aldo Pereira de Andrade agira de boa fé, atendendo a um abaixo assinado de moradores da rua Mato Grosso, bairro de Escola Agrícola, que solicitavam providências para problemas surgidos com a rede de esgotos. O defensor do governo municipal frisou que o comportamento do deputado ao tomar conhecimento do pedido deveria ter sido este: procurar o órgão competente da Prefeitura para solicitar providências e não utilizá-lo para tecer, através de uma emissora de rádio, violentas críticas ao Prefeito Municipal.

VIII Famosc expõe em julho amostras de 300 indústrias

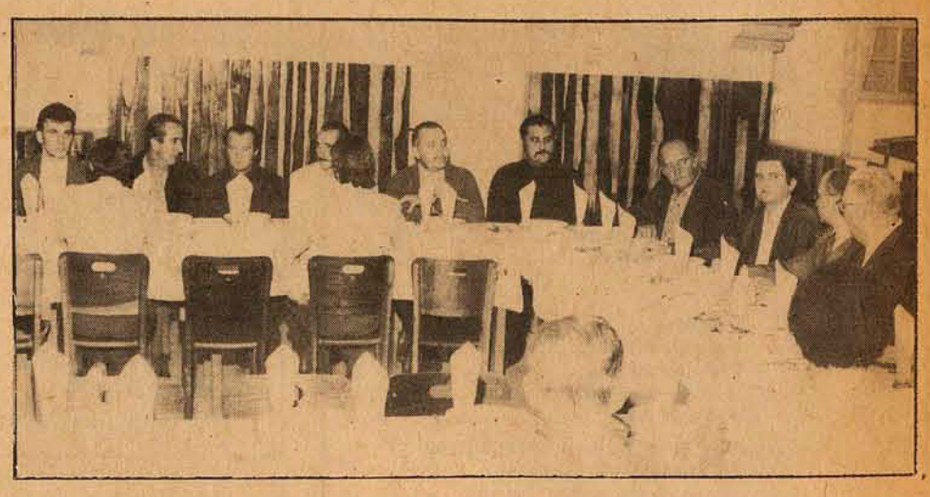

Joinville (Sucursal) – A VIII Feira de Amostras de Santa Catarina será realizada no período de 12 a 28 de julho vindouro em Joinville, com a participação de 300 empresas industriais do Estado. O local será o Parque da Fundação Municipal da Promoção da Indústria – Promoville – localizado à margem da BR–101.

O Sr. Norberto Schossland, presidente da Promoville, informou que este ano a promoção deverá alcançar maior sucesso, prevendo a presença de 300 mil pessoas para visitar os stands.

Dos 300 stands que preencherão o espaço da Promoville, 240 já foram locados por empresas industriais de todo o Estado. Acredita o presidente da entidade que as divisões da Promoville destinadas à exposição serão todas preenchidas antes do término do prazo previsto para a sua locação, levando em conta o interesse demonstrado pelas empresas em expor seus produtos ao público.

A Promoville está realizando a confecção e montagem dos stands assoalhados com divisões de alumínio anodizado e paredes de compensado de pinho, reforma das cercas de madeira e pinturas, além da construção de um muro de arrimo próximo ao restaurante do parque.

A Prefeitura Municipal executa a obra de terraplanagem no local onde se situava o matadouro público para permitir a amplicação da área destinada aoestacionamento de veículos. Por outro lado, o Departamento Nacional de Estradas de Rodagem informou que realizará antes da data prevista para o início da exposição a obra de melhoramento da área do trevo que dá acesso à BR–101, através da rua 15 de Novembro.

Outras atrações programadas para o período de 13 a 18 de julho são as seguintes: Exposição de Flores e obras artísticas, coletiva de artistas, filatelia, lançamento de livros de autores catarinenses, apresentação de grupos folclóricos, orquestras sinfônicas, corais, rendeiras de Florianópolis, autorama, competições esportivas e o museu do automóvel antigo.

A Famosc conta com o patrocínio do Governo do Estado, Prefeitura Municipal de Joinville e Indústrias catarinenses.

Prefeito falou aos estudantes sobre política e administração

Uma entrevista com o Prefeito Félix Theiss, fez parte de um trabalho elaborado pelos alunos do Colégio Santo Antônio. Em seu Gabinete o Chefe do Executivo recebeu uma turma de jovens que estudam naquele estabelecimento, aos quais respondeu inúmeras perguntas sobre política e administração. Os estudantes quiseram saber do Prefeito Theiss qual a sua maior preocupação no momento, tendo o Executivo respondido que sua atenção está voltada para o Plano Diretor do Município, pela importância que ele representa para os blumenauenses. O Projeto de Esgotos Sanitários, disse Theiss, é também obra altamente prioritária que "pretendemos iniciar em breve."

Ao ser indagado sobre o que havia feito no setor educacional, o Chefe do Executivo Blumenauense relatou aos estudantes os grandes investimentos da Prefeitura com a construção de novas escolas, ampliações de prédios escolares, contribuição à Universidade e à Escola Superior de Música, criação da Escolinha de Arte, dando ênfase à participação do Município para a implantação em Blumenau dos Centros Interescolares de 1o. e 2o. graus e para a construção da Vila Olímpica do Sesi.

Diversos assuntos foram focalizados na entrevista, inclusive alguns de cunho político, com os estudantes deixando a Prefeitura satisfeitos com tudo o que ouviram do Prefeito Félix Theiss.

Merenda escolar melhora o nível de 7.500 alunos

A merenda diária resolve o problema do aluno e da escola.

Joinville (Sucursal) – A distribuição diária de 10 mil canecos de sopa aos 7.500 alunos das 44 unidades que compõem a rede municipal de ensino de Joinville, é o responsável pelo aumento considerável da frequência escolar e pela elevação sistemática do nível de aproveitamento do corpo discente. A informação foi prestada pela diretora do Departamento de Educação da Prefeitura, professora Juraci Brosig, após levantamento realizado nas escolas.

De acordo com o levantamento, o índice de frequência dos alunos nos bancos escolares atinge neste primeiro semestre a cerca de 98%, ao contrário do ano passado, quando oscilou em torno de 60%. A professora Juraci Brosig lembra que era frequente no último ano letivo o desmaio de alunos durante as aulas e no próprio recreio por falta de alimentação. Muitos pais - explica - não permitiam que seus filhos fossem à escola quando não podiam dar-lhes dinheiro para o lanche. Agora - conclui - os estudantes sentem-se felizes ao saberem que no final das três primeiras aulas receberão a merenda.

O setor de distribuição de merenda nas 44 escolas municipais de Joinville foi instalado em forma de balcão, através do qual são fornecidos 10 mil canecos de sopas, dando o direito ao aluno de repeti-lo uma vez. A maioria repetem-na.

A implantação desse serviço foi possível através de um convênio com a Campanha Nacional de Al imentação Escolar – CNAE – todavia, para a manutenção do fornecimento da merenda aos estudantes a Prefeitura Municipal gasta mensalmente Cr$ 60.000,00, em face da pequena contribuição financeira do CNAE, segundo a direção do Departamento de Cultura.

VARIEDADE

Variar o cardápio diariamente, é um dos recursos utilizados pelas escolas para não dar margem ao aluno de reclamar. Não tem havido, entretanto, qualquer manifestação por parte dos estudantes a respeito da qualidade da alimentação. Ao tocar o sinal, eles formam fila diante do balcão e, depois, reúnem-se em torno das mesas, em meio a brincadeiras.

SECRETARIA DA AGRICULTURA
TOMADA DE PREÇOS Nº 1/74

A Comissão de Licitações e Compras da Secretaria da Agricultura, torna público para conhecimento dos interessados, que receberá propostas de firmas habilitadas, nos termos do Decreto GE-15-12-69/8.755, até as 13 horas do dia 17 de junho de 1974, para o fornecimento de material, conforme discriminação e de acordo com o Edital no. 1/74.

600 (seiscentos) pulverizadores costais, manuais, plásticos, com capacidade de 20 litros.

600 (seiscentos) bicos de pulverização completo (ABCDEF) no. 24.

O Edital encontra-se afixado na Secretaria da Agricultura no Edifício das Secretarias, 4o. andar, à Rua Tenente Silveira, s/n, Florianópolis, onde serão prestados os esclarecimentos necessários aos interessados e fornecido uma cópia.

Florianópolis, 30 de maio de 1974
Ilton Simas
Chefe do Serviço de Material

CORREÇÃO MONETÁRIA DO ATIVO IMOBILIZADO:

CONFERÊNCIA SOBRE A NOVA SISTEMÁTICA

CONVITE

O DEPARTAMENTO JURIDICO DA REVISTA IMPOSTO FISCAL, editada pela empresa PUBLICAÇÕES ASSOCIADAS PAULISTA LTDA, pronunciará uma CONFERENCIA sobre o tema acima, às 20 horas do dia 8 do corrente no Auditório da Celesc.

Identicas conferências já foram pronunciadas por Advogados do nosso Departamento Jurídico em BELEM (PARA), em RECIFE, e SALVADOR, sempre com absoluto sucesso.

O assunto, pela sua importância, vem despertando interesse geral, pelo que a REVISTA IMPOSTO FISCAL tem a satisfação de convidar seus distintos assinantes, srs. Contadores, Advogados e Técnicos em Administração para assistirem a conferência acima programada, sendo inteiramente gratuito o ingresso e as apostilas distribuídas aos que comparecerem.

Ao final, como nas conferências anteriores, será permitido o mais amplo debate sobre o tema da conferência.

Florianópolis, 5 de Junho de 1974
Dr. ESDRAS CHAVES
Diretor Presidente

MINISTÉRIO DA EDUCAÇÃO E CULTURA
SECRETARIA DE APOIO ADMINISTRATIVO
CAMPANHA NACIONAL DE ALIMENTAÇÃO ESCOLAR
COORDENAÇÃO REGIONAL NO ESTADO DE SANTA CATARINA.

EDITAL DE TOMADA DE PREÇOS
CNAE/COORD.REG./Nº 03/74.

A Comissão de Licitação designada pela Ordem de Serviço no. 04/74, de 01/04/74 torna público, para conhecimento geral que, às 17 horas do dia 20/06/74, na Rua Álvaro de Carvalho no. 45 – Florianópolis – SC., será realizada Tomada de Preços com fundamento no que preceituam o Regulamento Geral do Código de Contabilidade Pública e o Título XII do Decreto-Lei no. 200, de 25 de fevereiro de 1967, e demais instruções legais vigentes sobre licitações.

OBJETO DA LICITAÇÃO: Aquisição de material de expediente: RA–10 – 3.000 folhas. RA–24 – 1.400 fichas. RA–25 – 1.000 blocos.

CONDIÇÕES GERAIS:

1 – As propostas deverão ser apresentadas em papel timbrado, em 2 (duas) vias, em envelope fechadodevidamente datadas e assinadas, sem emendas, rasuras, entrelinhas ou ressalvas e deverão indicar o número de inscrição da firma no Cadastro Geral de Contribuintes do Ministério da Fazenda, o número de sua conta-corrente no Banco do Brasil S/A. e respectiva agência, bem como declaração de que o proponente se submete a todas as condições estabelecidas neste Edital, constando ainda:

1.1. – Preço unitário e total, em algarismos e por extenso;
1.2. – Prazo de entrega da mercadoria;
1.3. – Prazo de validade do preço cotado;
1.4. – Prazo de validade da proposta.

2 – A embalagem deverá ser de forma a resistir ao transporte para longas distânicas.

3 – Os preços deverão ser dados para mercadoria posta na Sede da Coordenação Regional, sito à Rua Álvaro de Carvalho no. 45 – Florianópolis – S.C.

4 – Os pagamentos serão efetuados mediante apresentação de fatura em 4 (quatro) vias, acompanhada da Nota Fiscal, e após comprovação de entrega do material licitado, em perfeito estado.

5 – Havendo diferença entre o preço escrito em algarismos e o escrito por extenso, prevalecerá o escrito por extenso.

6 – O julgamento da presente Tomada de Preços obedecerá ao que dispõe o Artigo no. 133 do Decreto-Lei no. 200, de 25 de fevereiro de 1967.

7 – A critério desta Coordenação ou da Superintendência da Campanha Nacional de Alimentação Escolar, a presente Tomada de Preços, em qualquer de suas fases, poderá ser transferida, anulada ou cancelada, sem que caibam aos proponentes quaisquer indenizações ou reclamações.

8 – No ato público de recebimento das propostas serão abertos os envelopes na presença dos licitantes.

9 – Cada licitante apresentar-se-á com apenas um representante, o qual munido de documentos que lhe outorgarão essa qualidade será o único admitido a intervir em qualquer fase do trabalho da Comissão, respondendo, assim e para todos os efeitos, pela sua representada.

10 – Caso a adjucatária se recuse a cumprir o que tiver proposto, ficará sujeita às penalidades legais cabíveis.

11 – Os recursos dos interessados, após o julgamento das propostas, serão admissíveis no prazo de 15 (quinze) dias, contados a partir da data de divulgação do resultado da presente Tomada de Preços.

12 – É obrigatória a apresentação do Cartão de Inscrição no ato de entrega das propostas.

13 – Não serão levadas em consideração as propostas formuladas em desacordo com as exigências e condições estabelecidas no presente Edital, estando, no caso, a proponente automaticamente desclassificada.

14 – As firmas ainda não inscritas nesta Coordenação deverão efetuá-las até 48 (quarenta e oito) horas antes da data marcada para o recebimento das propostas.

15 – A Comissão de Licitação, no endereço citado, prestará aos interessados os esclarecimentos necessários quanto aos documentos a serem apresentados como prova de capacidade técnica, personalidade jurídica, idoneidade financeira e outros.

Os interessados que tiverem dúvidas de caráter legal ou técnico na interpretação dos termos do presente Edital serão atendidos nos horários de 12 às 16,30 horas, até o dia 20 de junho, no local onde serão recebidas as propostas.

Florianópolis, 5 de junho de 1974
NICE CAMPOS DE FARIA
Presidente da Comissão de Licitação.

Acervo: Biblioteca Pública SC - Hemeroteca Digital Catarinense

Amauri VOLKSWAGEN

COMÉRCIO DE AUTOMÓVEIS

VOLKSWAGEN
FUSCÃO – Amarelo Texas 1973
FUSCÃO – Branco Lótus 1972
FUSCÃO – Laranja Granada 1971
VARIANT – Azul Diamante 1972
VARIANT – Branco Lótus 1970
T L – Branco Lótus 1971

FORD
MAVERICK – Branco ..... OK
CORCEL CUPÊ – Branco Nevasca 1972
CORCEL CUPÊ – Marrom Canela 1972
CORCEL CUPÊ – Vermelho Calipso 1971
CORCEL CUPÊ – Marrom Canela 1969

GM
OPALA CUPÊ – Vermelho 1974
OPALA CUPÊ – Amarelo G. Prix 1973
OPALA CUPÊ – Caramelo Metálico 1972
OPALA 4 PORTAS – Branco Everest 1971
CHEVETTE – Amarelo G. Prix 1973

POSSUÍMOS CARROS ZERO QUILOMETRO DE QUALQUER MARCA
R. Gal. Gaspar Dutra, 90 – Estreito
Fones: 6628 – 6632 – 6312
Florianópolis.

BEIRA MAR
COMERCIAL BEIRA MAR VEICULOS E REPRESENTAÇOES LTDA

Av. Rubens de Arruda Ramos, (Beira-Mar Norte), 210
FONE – 43-77
Financiar é fácil! Venha falar conosco.

Rural Ford – vermelho e branco 1973
Volks 1300 – amarelo 1973
Volks 1500 – azul pavão 1972
Volks 1300 – verde 1972
Volks 1500 – Azul Diamante 1971
Variante – Azul Diamante 1971
Kombi 1300 – Bege 1969

Pagamos à vista o melhor preço pelo seu carro usado.

NOSSO OBJETIVO É SERVIR BEM

GATÃO AUTOMOVEIS

Francisco Tolentino, 13 – Fone 29-80

CHEVETTE BRANCO ..... OK
OPALA CUPÊ ROSA 1974
1500 AZUL PAVÃO 1972
1300 VERMELHO 1968
1200 CINZA 1966

JENDIROBA AUTOMÓVEIS LTDA.
R. Saldanha Marinho Esq. de João Pinto
FONES: 4673 – 2952

OPALA VÁRIAS CORES 1974
DODGE 1.800 VÁRIAS CORES 1974
Galaxie Landau Ok cor Ouro Libra Met. T/Vinil Bege 1974
JEEP 1973
DODGE CHARGER 1972
CORCEL 1971
TL 1.600 1971
VOLKS 1971
CHEVROLET CAMARO 1968
LANCHA FIBRA DE VIDRO VÁRIOS MODELOS

NÃO FECHAMOS PARA ALMOÇO
COMÉRCIO DE AUTOMÓVEIS, BARCOS
Financiamentos até 36 meses

COMÉRCIO E AGÊNCIAS

C. RAMOS S.A.

COMÉRCIO E AGÊNCIAS
Revendedor Autoriza do Volkswagen
Rua: Cel. Pedro Demoro no. 1466
FONES: Dep. Vendas: 6381
Peças: 6244
Oficina: 6585
Administração: 2250

VEÍCULOS USADOS

TIPO:	COR:	ANO:
TL	Vermelho	1970
1.300	Azul Diamante	1970
Variant	Vemelha	1971
TL 4	Vermelho	1972
1.500	Azul	1973

Dispomos de motores 1300, 1500 e 1600, novos ou recondicionados à base de troca.

VENDE-SE

OPALA 71, PNEUS, PINTURA, MECÂNICA 100% – IMPOSTO ATÉ 75, TOCA FITA MECA STEREO, RÁDIO, 4 PORTAS – À VISTA Cr$ 17.000,00. Tratar na Rua Vitória, 53 – BLUMENAU.

MÉDICOS

Dr. JORGE LUIZ JORGE
GASTROENTEROLOGIA

Curso de especialização na Santa Casa de Misericórdia do Rio de Janeiro – GB.

Dr. LUIZ LUPI
PSIQUIATRIA

Curso de especialização na ABMM – Rio de Janeiro – GB.
Consultório: Rua Deodoro no. 22 – sala 33 – diariamente das 14 às 19 horas.

GINECOLOGIA - OBSTETRICIA

DR. SAVAS APOSTOLO PITSICA

Assistente Estrangeiro da Faculdade de Medicina da Universidade de Paris.
Ed. Ceisa – Conj. 401
Rua Felipe Schmidt, Esq. Jerônimo Coelho Telefone (Res) 22–11.

Dra. MOEMA DESJARDINS

Ginecologista e Obstetra
Consultas das 15 às 19 horas, no Edifício CEISA, rua Jerônimo Coelho, 14, esquina Felipe Schmidt, 8o. andar, Conjuntos 801 e 802 – fone 3683 – Florianópolis

---

Dra. MIRIAM K. TAVARES DA CUNHA MELO

Especialista em Ginecologia e Obstetricia.
Residência de dois anos no Instituto de Ginecologia da U.F.R.J.
Consultório: Casa de Saúde São Sebastião de 2a. a 6a. das 16 às 18 horas.
Fones: Consultório 3153 – Residência 3263

SINGER SEWING MACHINE COMPANY

necessita de:

VENDEDORES

Com bastante comunicabilidade, boa apresentação para a venda de nossos produtos. Garantimos treinamento remunerado e ótimo ambiente de trabalho, além de possibilidades de ganhos bastante compensador. Exige-se referências e os interessados queiram tratar à Rua Felipe Schmidt, 34 no horário comercial

---

CECRISA–CERÂMICA CRICIUMA S/A
CGC–MF. 83.647.289/001
ASSEMBLEIA GERAL EXTRAORDINÁRIA
EDITAL DE CONVOCAÇÃO

Ficam convidados os senhores acionistas, a se reunirem em assembléia geral extraordinária, no dia 22 de junho de 1974, na sede social, no Km 1 do acesso norte a BR–101 – Bairro Próspera, Criciúma SC, às 9 horas, afim de deliberarem sobre a seguinte

ORDEM DO DIA:

1o.) Homologação do aumento de capital, por subscrição de Cr$ 22.502.720,00 para Cr$ 23.000.000,00, em ações ordinárias, aprovado pela assembléia geral de 18 de maio de 1974;
2o.) assuntos diversos de interesse social.

Criciúma, 1o. de junho de 1974.
Dr. Manoel Dilor de Freitas
– Diretor Comercial –

ONY HOTEL C/ GARAGEM

QUARTOS
APTOS

DIÁRIAS COM DESCONTOS ESPECIAIS

Rua Fúlvio Aducci 828 - fone 6226 - Estreito – Florianópolis

DEPARTAMENTO CENTRAL DE COMPRAS
TOMADA DE PREÇOS No. 74/0383
AVISO

O DEPARTAMENTO CENTRAL DE COMPRAS torna público, para conhecimento dos interessados, que receberá propostas de firmas habilitadas preliminarmente, nos termos do Decreto GE. 8.755 de 15.12.69, até as 15 horas do dia 20 de Junho de 1974, para o fornecimento de "PROJETORES DE SLIDES".

O Edital encontra-se afixado na sede do DEPARTAMENTO CENTRAL DE COMPRAS, a Avenida Mauro Ramos no. 212, Florianópolis, onde serão prestados os esclarecimentos necessários e fornecidas cópias de Edital.

Florianópolis, em 03 de Junho de 1974
JOÃO JORGE DE LIMA
Diretor Geral

DEPARTAMENTO CENTRAL DE COMPRAS
TOMADA DE PREÇOS No. 74–0395
AVISO

O DEPARTAMENTO CENTRAL DE COMPRAS torna público, para conhecimento dos interessados, que receberá propostas de firmas habilitadas preliminarmente, nos termos do Decreto GE. 8.755 de 15.12.69, até as 15 horas do dia 21 de Junho de 1974, para o fornecimento de "REFORMA, INSTALAÇÃO E SERVIÇOS EM GERAL".

O Edital encontra-se afixado na sede do DEPARTAMENTO CENTRAL DE COMPRAS, à Avenida Mauro Ramos no. 212, Florianópolis, onde serão prestados os esclarecimentos necessários e fornecidas cópias de Edital.

Florianópolis, em 05 de Junho de 1974
JOÃO JORGE DE LIMA
Diretor Geral

DEPARTAMENTO CENTRAL DE COMPRAS
TOMADA DE PREÇOS No. 74–0386
AVISO

O DEPARTAMENTO CENTRAL DE COMPRAS torna público, para conhecimento dos interessados, que receberá propostas de firmas habilitadas preliminarmente, nos termos do Decreto GE. 8.755 de 15.12.69, até as 15 horas do dia 21 de Junho de 1974, para o fornecimento de "MATERIAL ESCOLAR E DIDÁTICO".

O Edital encontra-se afixado na sede do DEPARTAMENTO CENTRAL DE COMPRAS, à Avenida Mauro Ramos no. 212, Florianópolis, onde serão prestados os esclarecimentos necessários e fornecidas cópias de Edital.

Florianópolis, em 03 de Junho de 1974
JOÃO JORGE DE LIMA
Diretor Geral

CARTEIRA EXTRAVIADA

Foi extraviada a carteira nacional de habilitação categoria profissional "A" no. 268641 pertencente a Adelino Francisco Vieira.

CERTIFICADO EXTRAVIADO

Foi perdido o Certificado de Propriedade do veículo marca Lambreta, motor LB150LIR71091K, chassis no. L15018424, pertencente ao sr. José Nicolau Souza.

CERTIFICADO EXTRAVIADO

Foi extraviado o certificado de uma Lambreta motor no. LB150-L1ROD551, Placa AA-325, de propriedade de ARMEC Armários Embutidos.

VENDE-SE URGENTE

Uma casa de alvenaria, com 3 quartos, sala, cozinha, 2 banheiros, porão habitável e garagem Terreno de 540m2. Rua Melvin Jones, 230 – Estreito. Tratar no local aos sábados no horário das 14 às 18 horas.

Vende-se uma fazenda no Município de Palhoça, distante da BR-101, 812m, próximo ao Município de Paulo Lopes, com área aproximada de 4.000.000,00mts2, a razão de Cr$ 2.000,00 por hectar.

Tratar na Imobiliária Sta. Clara à Rua Fúlvio Aducci, 922 – Fone: 6257. Com o Sr. Milton ou Mário Leal.

ARTEC comércio e importação de materiais de desenho e engenharia ltda.

Com seu estoque sempre em dia, para atender seus clientes e amigos dispondo de materiais para, Engenheiros, Arquitetos, Desenhistas, Topografos, Artistas, Propaganda em Geral.

Representante exclusivo dos produtos "KERN".

Trabalhamos com Cópias Heliográficas na hora.

Faça-nos uma visita, sem compromisso.

Rua Tte. Silveira, 66 – Fone 47–14

ACEITAMOS PEDIDOS DE TODO ESTADO.

AVELINO JOÃO DA SILVA

OAB – 1541 – CPF 002645639

ALIATAR FARIAS DE MEDEIROS

OAB – 0668 – CPF 070287769
Causas Cíveis – Criminais – Trabalhistas
Cobranças – Assessoramento
Escritório: Rua Felipe Schmidt, 27 – Ed. Dias Velho – 2o. andar – Conj. 214 – Florianópolis – SC.

BESC FINANCEIRA S/A
CRÉDITO, FINANCIAMENTO E INVESTIMENTOS
CGC/MF No. 83.880.427
EDITAL
– ALIENAÇÃO DE IMÓVEIS –

A BESC FINANCEIRA S/A – Crédito, Financiamento e Investimento – BESCREDI – torna público que oferece à venda o seguinte imóvel:

SÃO JOAQUIM – Um terreno com área de 23.434,45m2, correspondente a 58 lotes de terras de números 21 a 78, inclusive do loteamento "BELA VISTA", de conformidade com a planta aprovada pela Prefeitura Municipal, sob o no. 21063, às fls. 295 do Livro 3-AE, em 23/9/69 no Cartório de Registro de Imóveis da Comarca de São Joaquim.

O imóvel acima encontra-se livre desembaraçado de quaisquer ônus.

As propostas deverão ser encaminhadas à BESC S/A CORRETORA DE SEGUROS E ADMINISTRADORA DE BENS – BESCOR – CRECI No. 024 – sita à Praça Pereira Oliveira, no. 10, nesta cidade, até o dia 30 de junho de 1974. As propostas deverão conter todas as indicações sobre a transação, conforme as pretensões dos interessados.

Poderá a BESCREDI a seu exclusivo critério, rejeitar qualquer proposta, não cabendo aos proponentes direito de recurso ou qualquer outra recebida em face da rejeição.

Florianópolis, 22 de maio de 1974
A DIRETORIA

VANDA DE SOUZA SALLES
4o. TABELIÃO DE NOTAS E PROTESTOS EM GERAL
EDITAL

Pelo presente Edital, ficam intimados a pagarem dentro do prazo legal, os títulos que se encontram neste cartório, os senhores:
José C. de Mello – Célio R. da Silva – Lourenço J. Sardá – Maria Catarina Floriano – Cid João Ligat – Carlos Augusto da Silva – Eduardo Ferreira – Francisco de Assis Mendes – Geraldo Pinheiro.

Florianópolis (SC), 06 de junho de 1974
Vanda de Souza Salles
–Tabeliã–

MISSA DE 7º DIA

THEODORO DAL GRANDE BRUGGEMANN

Esposa, filha, genro, netos, bisneta, irmãs, cunhadas e sobrinhos, profundamente consternados com o falecimento de seu ente querido Theodoro Dal Grande Bruggemann, ocorrido no dia 3 de Junho último, nesta capital, agradecem as manifestações de pesar e convidam parentes, amigos e pessoas conhecidas para a MISSA DE 7o. DIA, que em intenção a alma, mandarão celebrar no dia 10 do corrente, segunda-feira, as 19 horas, na Capela do Colégio Catarinense, à Rua Esteves Junior.

AUTO VIAÇÃO SÃO CRISTÓVÃO S/A

De Florianópolis para:
LAGUNA – às 15,00-18,45 e 21,00 horas.
TUBARÃO – CRICIÚMA – ARARANGUÁ – às 9,00-11,00-13,30-15,00-16,00-18,45 - 20,30 e 21,00 horas.
SOMBRIO – SANTA ROSA – OSÓRIO e PORTO ALEGRE – às 9,00-15,00-18,45 e 21,00 horas.
Carro leito para:
TUBARÃO – ARARANGUÁ – PORTO ALEGRE – às 22,45 horas.

EM FLORIANÓPOLIS

- Se V./S. deseja vender, comprar, construir ou alugar seu imóvel, então não há tempo a perder. Chame a PREDIBENS pelos telefones abaixo indicados. E tem mais: aceitamos casas, carros, apartamentos, terrenos, etc, etc.
- vendemos uma verdadeira mansão (piscina, etc.) à Rua Ernesto Stodieck (bairro Stodieck) 993.700,00
- Apartamento no Edifício Arthur – Cr$ 75.000,00
- Apartamento no Edifício Bahia – Cr$ 90.000,00
- Um lote na praia de Jurerê
- Casa com excelente terreno na Av. Hercílio Luz
- HOTEL TURISMO – terreno para grande empreendimento turístico numa das mais belas praias da Ilha
- APARTAMENTOS – um por andar, com piscina e conforto. Você será conhecido apenas pelo ambiente em que irá residir. Local privilegiado e Central.

E mais casas a sua escolha: Bom Abrigo, Itaguaçú, Agronômica, etc.

ATENÇÃO – temos organização prática para venda de loteamentos e grande facilidade para vendas imediatas. Venha conversar conosco.

ARIEL CRCI 17

Predibens Imobiliária Ltda.
Rua dos Ilheus – Ed. Aplub - s/85
Fones 4141, 3950 e 2481
Florianópolis

ADMINISTRADORA DE IMÓVEIS SÃO FRANCISCO LTDA.
Rua Deodoro, 11 – Fone 3795
CRECI – 252
IMÓVEIS PARA ALUGAR

ED VILMA
Apto com 2 qtos, sala, cozinha e banheiro.
ED SOLAR DONA MARINÊS
Apto com 3 qtos, salas, cozinha, 2 banheiros, dependência de empregada. 2 aptos conjugados.
CASAS
RUA JOSE DE ALENCAR – 198
3 qtos, sala, cozinha e banheiro.
RUA HERIBERTO HULSE – 364–BARREIROS
3 qtos, sala, copa, cozinha, banheiro, dependência de empregada e garage.
SALAS
AV. OSMAR CUNHA – 18
Sala térrea. 30 m2.
RUA CONSELHEIRO MAFRA – 143
Ponto comercial. Térreo.
AV. OTHON GAMA D'EÇA
Sala no 1o. andar 104m2.
PRAÇA XV ESQ. COM FELIPE SCHMIDT
Em cima do Banco Aux. do Estado de São Paulo. Duas salas, 1o. e 2o. andares, com 150 m2, cada.

IMOBILIÁRIA BERCATON LTDA.

R. Cel. Pedro Demoro, 1791 – FONE 6674

CRECI no. 119 Estreito – Fpolis. SC

ALUGAM–SE
SALA no 2o. andar c/sanitário – p/escritório, rua Cel Pedro Demoro.
SALA no 1o. andar c/sanitário, tapetado, cortinado, rua Cel. P. Demoro.
CASA e CHURRASCARIA em Guaporanga – praia de S/Miguel.
SALA p/COMÉRCIO a rua Dib Cherem – Capoeiras.

VENDEM–SE
3 casas rua Almte. Carneiro Agronômica – Cr$ 35.000,00 e Cr$ 37.000,00 c/ uma.
CASA rua Buchele c/área p/outra construção por Cr$ 45.000,00
CASA c/todas dependências e garage – rua Tupan – Estreito Cr$ 90.000,00
CASA DE PRAIA toda mobiliada c/garage perto de S/Miguel por Cr$ 45.000,00
CASA DE PRAIA c/terreno de 1.100m2 e estacionamento por Cr$ 40.000,00
2 CASAS a rua Pe. Schroeder – Agronômica por Cr$ 65.000,00
LOTE c/488m2 no Jardim ITAGUAÇU – Coqueiros por Cr$ 100.000,00
CASA em terreno de 11.200m2 – chácara em Saco Grande por Cr$ 60.000,00
APTO c/1 qrto–sala–coz–WC–a/serv.garage–entrada Cr$ 25.000,00 saldo a combinar.
LOTE c/360m2 de esquina a rua N.Sa. do Rosário – Estreito p/Cr$ 25.000,00

Apto. Chácara da Espanha

Com 3 quartos/banheiro Social/Banheiro Privativo/ Copa-Cozinha/Dependências de empregada/Área Serviço/Sala Living/ Garagem/. Acabamento de primeira–Cortinas plásticas–pastilhas externa. Entrega em Agosto. No primeiro/segundo/terceiro andar.
Tratar Ed. Dias Velho–sala 16–fone:4403.

OFERTA DE EMPREGO

Estamos admitindo funcionário do sexo masculino bastante ativo – salário Cr$ 800,00 a 1.000,00.
Admitimos também corretores.
Procurar Sra. Marlene Faria no horário comercial. Rua José Cândido da Silva, 721 – Estreito.

AVISO

A Prefeitura Municipal de Imbituba, torna público que encontra-se à disposição dos interessados, o Edital de Concorrência no. 10/74 para a aquisição de uma Motoniveladora de fabricação nacional com peso aproximado de 12.000 quilos, direção e comandos hidráulicos, escarificador e potência mínima de 130 HP.

Outrossim comunica que o prazo para entrega de propostas encerra-se no dia 24 do corrente mes.

Imbituba, 06 de junho de 1974
Eduardo Elias – Prefeito Municipal

Acervo: Biblioteca Pública SC - Hemeroteca Digital Catarinense

BETO

Stodieck

Catarina, minha Santa, não está hibernando, está interrogando. E como interroga coitada. Já estou com pena.

Uma rainha catarinense? O povo diz "não". O Rei diz "sim".

** Uma rainha catarinense pode ser um contrasenso (ou não) mas aí está, nos jornais do mundo: Silvia Sommerlath, jovem e loura brasileira, filha de alemães, nascida em Santa Catarina (por enquanto em local desconhecido – se bem que muitos blumenauenses já estão dizendo que foi lá que a moça nasceu) é a noiva de Carlos Gustavo, da Suécia, um dos mais jovens Reis do mundo.*

*** Quem é? Quem não é? O que se sabe é que o povo sueco, em geral, na geral, está indignado e não quer aceitar uma rainha estrangeira. E catarinense e estrangeira? Lá prá eles, suecos, é mais do que óbvio mesmo que tenha nascido em Blumenau. E, de mais a mais, além de ter a barriga-verde (o que para os nórdicos é uma anomalia), a moça em questão não é tão moça assim: é três anos mais velha do que Carlos Gustavo. E aí, já viram: uma catarina (que não e Grande) e, além do mais com mais idade que o marido, logo vai querer mandar não só em casa (no caso, um Palácio) como no próprio marido. E como além disso será Rainha, estão a ver que o povo sueco já está se vendo mandado, subjugado. Por uma nova Anita Garibaldi? E como o Women's Lib está aí mesmo, os suecos estão batendo pezinhos e dizem não ao casamento. Mas o pezinho de Carlos Gustavo é mais forte (ele calça 45, bico largo), ele diz sim: o casamento será anunciado no próximo dia 16. E não será na Catedral de São Paulo Apóstolo como muitos podem estar esperando. . .**

Leia cantando: BESC, BESC,

Grupo Financeiro BESC

O Banco do Estado de Santa Catarina, popular BESC, tetando descongestionar, não só o trânsito em frente a sua agência central da Praça XV, como a própria, está inaugurando uma agência no Estreito, hoje, sexta-feira.

Uma outra loja central está nos planos do dito e sempre benvindo BESC: na rua Felipe Schmidt, provavelmente no Edifício CEISA – é prá logo porque, segundo a direção do Banco, a agência-Estreito não conseguirá desafogar por completo o intenso movimento de depositantes. O que e ótimo, pois bem demonstra a total confiança que o florianopolitano em geral tem para com o banco oficial do seu (nosso) Estado.

Iniciação a Gatsby

A linda e Loura Miriam Wolowisky mostrando um penteado deveras gatsbiniano
Foto Paulo Dutra.

*** Gatsby, The Great Gatsby, é um personagem de Scott Fitzgerald, escritor americano muito em moda, proveniente da década de 20, e que está causando furor, principalmente na dita camada alta, que se dá ao luxo de se vestir, pentear, dançar e transar como nos adoráveis e dourados anos d'entre guerras. Isso tudo, essa nostálgica volta, deve-se ao filme "O Grande Gatsby", que e sucesso no mundo inteiro (menos em Florianópolis, é claro), apesar de ser um dos piores filmes do ano, na opinião de jornais e revistas americanas. O filme tem Robert Redford, que faz Gatsby, e Mia Farrow, que faz Daysi, sua mulher (e que criou – ou recriou – toda uma moda e que as mulheres em geral estão usando, sem pesquisar a fonte) nos principais papéis. Dizem ser a própria história de Fitzgerald.**

** O Brasil já entrou na era gatsbiniana, conforme já escrevi tempos atrás, dando furo, inclusive na revista Veja.*

Um coquetel comercial

Com um movimentado coquetel realizado no salão de festas da Assembléia Legislativa (exatamente onde ainda se realiza a expo de Artistas de Florianópolis) Hamilton Adriano, o Presidente do Clube dos Diretores Lojistas de Florianópolis, recebeu seus colegas de toda Santa Catarina, e que tinha acabado de presenciar, no Plenário da dita Assembléia, a solenidade de abertura da VIII Convenção Lojista do Estado. Ao coquetel, a cargo de Manolo's, logo uma delícia, e com som de Tuca, Ruy e Patota, compareceu o que há de mais representativo na vida comercial, bancária e social de Santa Catarina, entre os quais Lauro Linhares, Presidente do Banco do Estado e representando o Governador; Augusto Tebaldi, Gerente do Banco do Brasil; Ministro Charles Edgar Moritz; Prefeito Nilton Severo da Costa; Vereador Hélio Freitas da Silva, Presidente da Câmara florianopolitana; Aloisio Costa, Gerente do BESC; Coronel Janone Netto e muitos outros.

A Convenção se prolongará por todo o final de semana.

Coincidência ou não, mas Kafka e eu somos do mesmo signo: somos de gêmeos e somos kafkanianos. . .

Cinema — Darci Costa

Antes que o Divórcio Chegue, *de Vittorio de Sica.*

ANTES QUE O DIVÓRCIO CHEGUE (Y Lo Llamaremos Andres) Comédia italiana, em linha satírica, em torno de um casal que não consegue ter um filho. As situações são criadas em torno do problema, com atuações de Nino Manfredi e Mariangela Melato. A direção é assinada por Vittorio de Sica, que depois, de uma fase decadente surpreendeu com O Jardim dos Finzi Contini. Eastmancolor. 18 anos. **São José 3-7,45 e 9,45 horas.**

GREGÓRIO VOLTA PARA MATAR – aventura híbrida do cinema nacional, com Alex Prado, Rosana Mondin, Tadeo Passarelli. **Ritz 5-7,45 e 9,45 horas.**

O PECADO – filme italiano pondo em pauta o conflito entre o amor e a vocação religiosa. Os protagonistas são Sophia Loren e Adriano Celentano. Eastmancolor. 18 anos. **Coral 3-8 e 10 horas.**

O MENINÃO, de Norman Taurog c/Martin & Lewis.
e **DIVÓRCIO A BRASILEIRA**, de Ismar Porto c/Agildo Ribeiro. **Roxy 2 e 8 horas.**

A OVELHA NEGRA, de Lauciano Salce, c/Vittorio Gassman, Lisa Gastoni e Adrienne La Russa. Technicolor – 18 anos. **Jalisco 8 horas.**

O HOMEM QUE DESAFIOU A MÁFIA, de Don Siegel c/Walter Mathau e Felicia Farr. Technicolor. 18 anos. **Glória 8 horas.**

POÇO DE ÓDIO, de Stanely Kramer c/George C. Scott e Faye Dunnaway. **Rajá 8 horas.**

CINEMA ESPECIAL – *Hamlet*, de Grigori Korintzev. Hoje e amanhã as 22 horas e domingo as 10 horas da manhã, no Cine Jalisco, em sessões especiais, *Hamlet*, de Grigori Korintzev. A tragédia de Shakespeare em termos de excelente cinema, onde estão presentes a poesia e o fascínio do original. O intérprete é Innokenti Smoktunovski, ao lado de Anastácia Vertiskaia. A apresentação é uma iniciativa da Sub Reitoria de Assistência e Orientação ao Estudante, Sub Setor de Cinema, da UFSC.

Horóscopo — Omar Cardoso

ÁRIES – Dia em que terá muito sucesso ao tratar com autoridades civis e religiosas, na solução de problemas profissionais, financeiros e pessoais. Fará poucas amizades e será bem sucedido. Pode amar.

TOURO – Excelente aspecto astral para iniciar transações e empreendimentos de vulto e para tratar de questões jurídicas que estão em pendência. Fluxo positivo às amizades, às viagens, à vida intelectual e religiosa e ainda ao amor.

GÊMEOS – Dia em que deverá dar o melhor de si para obter a promoção que está pretendendo, ao êxito pessoal de que está necessitando para elevar seu conceito. Até a véspera de seu aniversário, se este ainda não aconteceu, encontrará dificuldades, depois disso tudo irá melhorar.

CÂNCER – Dia pouco propício para tratar de assuntos ligados à Justiça ou aos meios financeiros e bancários. Todos os assuntos novos, como negócios, empresas, viagens, mudanças, devem ser deixados de lado enquanto o Sol estiver em Gêmeos, seu inferno zodiacal.

LEÃO E um dia bem favorável, às viagens, aos assuntos relacionados com o seu lar, com meios artísticos, culturais e editoriais. Mas, quanto aos negócios de um modo geral, deverá deixar para uma ocasião mais propícia.

VIRGEM – Neste dia, que lhe será, de todo promissor, haverá muita produção no setor profissional e muita facilidade para arranjar empréstimo de dinheiro. Excelente ao amor e as viagens, podendo muito bem contar com o apoio e favor dos projenitores.

LIBRA – Excelente aspecto astral para as experiencias culturais e psíquicas, para o aumento e evolução de sua inteligência e conhecimentos. A saúde será bastante boa, o que lhe dará maiores condições de sucesso geral.

ESCORPIÃO Deverá tomar algum cuidado ao dirigir veículos. Está vivendo a influência negativa de sua 8a. Casa Astral, mas espere ter êxito em assuntos ocultos, místicos, religiosos e nas coisas relacionadas com inventários.

SAGITÁRIO – Não e um dia indicado para as coisas novas. Boa fase para tratar de seu casamento e das questões concernentes ao seu coração; ao seu afeto mais profundo. Cuide-se contra despesas excessivas, dívidas e créditos.

CAPRICÓRNIO – O dia é indicador de êxito nos assuntos financeiros e em tudo que se relacione com seu progresso. Todas as pessoas, principalmente as mais jovens, estão predispostas agora a cooperar com Capricórnio. Êxito amoroso e boa saúde.

AQUÁRIO – Dia que o favorece até mesmo nos negócios, mais arriscados e no setor profissional. Período anual em que você será bastante beneficiado. Vida familiar e amorosa tranquila. Boa fase para poupar o seu dinheiro e à loteria.

PEIXES – Dia em que poderá ganhar bom dinheiro através de transações imobiliárias, no comércio de produtos para a lavoura e pecuária. Possibilidades de uma viagem no lugar em que nasceu ou viveu. Bom fluxo às viagens rápidas.

Teatro

– O Grupo Teatral NÓS apresentará sábado às 16 horas e domingo às 10 e 16 horas a peça infantil ADORAVEL GATINHA de Nilson Mello e Luiz A. Silva. Leve seu filho ao Teatro. Teatro é Cultura.

– A Pró-Música de Fpolis apresentará no dia 7 de junho as 21 horas o CORAL DA ESCOLA SUPERIOR DE MÚSICA DE BLUMENAU.

– Hoje às 21 horas, última apresentação da peça Greta Garbo, Quem Diria Acabou no Irajá.

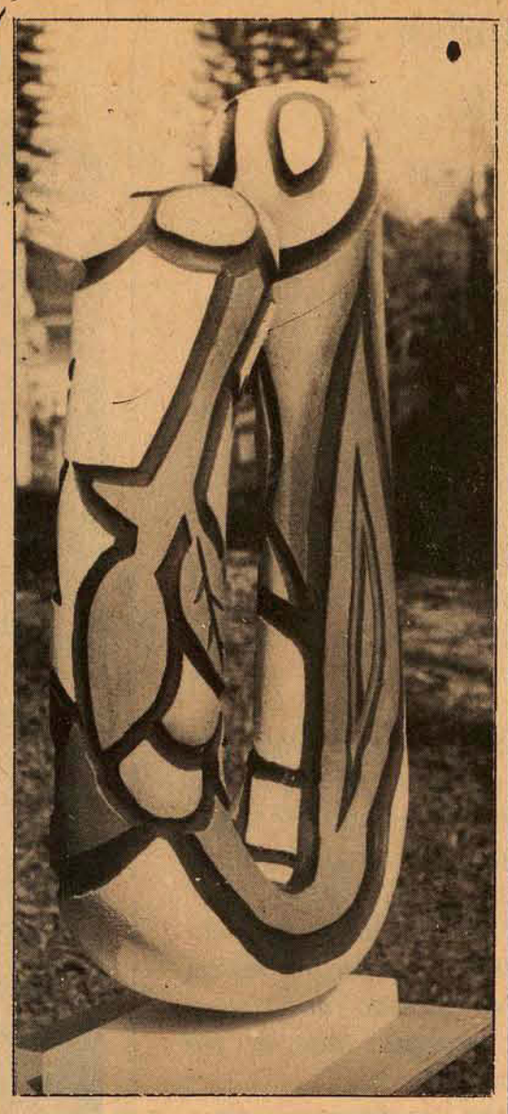

Um trabalho de Elke Hering Bell, que será exposto na "Oca" em São Paulo.

JANTAR

O arquiteto e sra. José Michel Cherem, em sua residência recebeu convidados para um jantar em homenagem ao Brigadeiro e sr. Hélio Costa.

O Brigadeiro Costa, Presidente da INFRAERO, veio a Santa Catarina participar da recepção em homenagem ao ex-governador Hercílio Luz.

CASAMENTO

Hoje as 20 horas na capela do Colégio Catarinense recebem a bênção do casamento Sonia Batista Peres e Santides de Amorim. A elegante recepção aos convidados será no Clube Doze de Agosto, organizado por Manolo's.

CURSO

Especialmente convidados, vai ministrar um curso de auditoria para empresários na cidade de Blumenau a partir do dia 1o. de julho próximo vindouro, o Professor Carlos Passoni Júnior

RICARDO

Nossos cumprimentos ao casal Regina e Roston Nascimento, pelo aniversário de seu filho Ricardo, ocorrido anteontem.

LANÇAMENTO

A Drogaria catarinense já recebeu a nova linha "Aquarelli", lançamento para Miss Brasil 74, produtos de beleza da conceituada marca, Helena Rubinstein. Helena Rubinstein lançou tambem Moistrure-Response Creme uma genial criação para as exigentes clientes de Helena.

FERNANDA

Quem esteve de aniversário na semana que passou, foi a jovem sra. Fernanda Lins Neves Linhares. Fernanda em seu apartamento recebeu sras. de nossa sociedade para um chá.

AS DE OURO

Com coquetel inaugurou ontem a rua Felipe Schmidt esquina com Jerônimo Coelho, a nova loja "As de Ouro". Além dos discos atualizados que a loja dispõem para seus clientes, agora tambem poderão ser encontrados, artigos para presentes, de fino e esmerado gosto.

Lury Machado

CONVÊNIO

Com a aprovação do Governador Colombo Salles, foram assinados pelo Secretário Marcelo Bandeira Maia, dos Serviços Sociais, mais dois convênios, com a Faculdade de Serviço Social da UFSC e com a Sociedade Concordense de Auxílio Fraterno, de Concórdia.

O acordo com a Faculdade de Serviço Social da Universidade Federal de Santa Catarina possibilitará a 8 acadêmicos daquela faculdade realizarem estágio junto à Coordenação dos Serviços Sociais da Secretaria.

SOLENIDADE

Em solenidade realizada em Curitiba, na Praça Santos Andrade, o General Florimar Campello, Comandante do Grupamento do Leste Catarinense, assumiu interinamente o comando da 5a. Região Militar e 5a. Divisão do Exército, em substituição ao General Ayrton Pereira Tourinho, designado para importante cargo no Ministério do Exército, em Brasília. O general Campello permanecerá naquele Comando até a chegada do General Samuel Augusto Alves Correa.

General Florimar Campello

EM JOINVILLE

Com uma assembléia da Associação Catarinense de Hospitais e aprovação das resoluções tomadas durante o conclave e um jantar, foi encerrado no Joinville Tênis Clube, o II Encontro Catarinense de Hospitais, promovido pela Federação Brasileira de Hospitais.

DEPUTADO BUCHELE

Já restabelecido deixou o Hospital Celso Ramos, onde se encontrava em tratamento de saúde, o Deputado Estadual Dr. Carlos Büchele.

VERNISSAGE

Oca, Garage decoração e Galeria Açu Açu, na próxima terça-feira estarão expondo trabalhos de artistas catarinenses na loja Oca em São Paulo.

MADEPISO

Proprietários de uma firma na capital paulista, visitaram a indústria Madepiso, para conhecer os novos serviços em torneados para decoração de residências.

Sônia Regina Lobo hoje é notícia.

Acervo: Biblioteca Pública SC - Hemeroteca Digital Catarinense

Portaria da Sunab fixa preço do óleo em Cr$ 5,50

Desde a noite de ontem está vigorando em todo o Estado o novo preço do óleo de soja, segundo estipula a Portaria Super no. 54 da Sunab e publicada no Diário Oficial da União no dia 31 de maio de 74.

Por esta Portaria fica fixado para vários Estados e entre eles Santa Catarina, o preço de Cr$ 5,50 para a lata de 900ml para o varejo e, de Cr$ 186,79 para a caixa de 36 latas de 900ml para o atacado, estando ainda delineados os preços de Cr$ 4,28 para a lata de 700ml e de Cr$ 4,88 para 800ml para o varejista ou consumidor e, de Cr$ 145,35 para a caixa de 36 latas com 700ml e Cr$ 165,73 para a caixa com latas de 800ml para o atacadista.

OS PREÇOS MÁXIMOS

Informa também o delegado da SUNAB para o Paraná e Santa Catarina Sr. Mário Wiethorn que a portaria que fixa os novos preços do açúcar poderá ser baixada nos próximos dias, senão hoje, para o Estado, estipulando uma majoração em 20 centavos no preço do quilo de açúcar.

Desta maneira, passará a custar Cr$ 1,50 o quilo do produto para o consumidor e segundo as informações da Delegacia Regional da SUNAB no período anterior a majoração nenhuma reclamação de aumento indevido foi recebida pela mesma para nenhum produto.

Quanto à lista dos preços maximos dos produtos, diz o Sr. Mário Wiethorn que tal lista de momento somente foi liberada para alguns Estados da União após consulta aos delegados regionais e, que propocionam aos Ministério da Fazenda, o Conselho Interministerial de Preços e a Superintendência Nacional de Abastecimento os elementos necessários para a confecção do listão, esperando o Delegado Regional também uma convocação para breve.

Irmã Maria Tereza é cidadã de Florianópolis

Irmã Maria Tereza: o reconhecimento da comunidade.

Ao receber o título de "Ci - dadã Honorária de Fl orianópo- l is", em sessão solene da Câmara Municipal, ontem às 20 horas, a Irmã Maria Tereza Kock assim se expressou: "Maravilhada fiquei quando me informaram da expectativa de receber tão honroso título de cidadania desta linda terra de sol e mar. Fraco é qualquer agradecimento meu, em face da exuberante bondade desta caríssima famíl ia florianopolitana, que hoje me integra oficialmente em sua comunidade. O que há de novo para mim, é o título oficial, pois há muito já me sentia como membro desta grande famíl ia".

Na ocasião, Irmã Maria Tereza voltou a citar o pensamento já tão conhecido por suas ex-alunas: "Enormes potencialidades jazem adormecidas em nosso cérebro e em nossos tecidos, à espera de um desenvolvimento disciplinado e equilibrado".

– Receber a cidadania florianopolitana, significa para mim, ser de direito o que já me considerava de fato. Al mejo a todos a vivência real da felicidade e agradeço pela fidalguia da magnífica oferta, disse Irmã Maria Tereza.

– O vereador Waldemar da Si lva Fi lho, saudando a homenageada disse: "saudamos nesta oportunidade, na veneranda pessoa da nossa homenageada, um saudoso pensamento a todos os mestres que contribuiram para a nossa formação. É que ao mestre cabe a sublime missão de preparar a juventude para uma fecunda e atuante função da sociedade. Ele modifica seus semelhantes, quando ensina ou prega, conduzindo os seus discípulos pelos caminhos da boa formação, pois a criatura só se transforma quando frequenta templos ou escolas", disse o Vereador.

AFEIÇÃO RECÍPROCA

Recordando os tempos em que a Irmã Maria Tereza exercia o magistério na Capital, o vereador Waldemar Fi lho assim se expressou: "O hábito de ensinar, a repetição das lições, o contato diário com os discípulos criam um liame de recíproca afeição entre o mestre e os educandos. El e identifica-se com a luta do magistério e quando se aposenta, já velho e cansado, sente falta de sua oficina de trabalho e em seu caso Irmã Maria Tereza, do benemérito Colégio Sagrado Coração de Jesus de Fl orianópolis da sua classe, do alarido da meninada, muitas hoje mães e avós, em suma de todo aquele ambiente de ensino e religiosidade, o qual a senhora tanto amou e dignificou ao longo de sua virtuosa vida".

A maior satisfação do mestre, é quando vê os seus ex-alunos triunfarem na vida, sente- - se jubiloso por ter contribuído para aquela conquista. Só com a idade é que reconhecemos os méritos de nossos queridos mestres, aos quais passamos a tributar sincera admiração e muita gratidão pelo que fizeram por nós. Seus nomes crescem aos nossos olhos e sentimos pela existência afora momentos de profunda saudade evocativa de um tempo que passou com eles e que não volta mais.

"Por tudo isso, pedimos à veneranda Irmã Maria Tereza Kock que receba o título de Cidadã Honorária de Florianópolis, conforme dispõe o Decreto–Legislativo no. 29, desta Câmara Municipal, como expressão mais respeitosa, grata e carinhosa do povo florianopolitano", concluiu o vereador Waldemar Fi lho.

IRMÃ MARIA TEREZA

O Desembargador José Rocha Ferreira Bastos, há seis de janeiro deste ano publicou um artigo, assim se expressando: "Aqui nos encontramos, trazendo prazeirosamente nossa modesta colaboração, ao ensejo do cinquentenário de profissão religiosa da Irmã Maria Tereza. Deixando sua terra natal - Al emanha - a piedosa jubilar chegou ao Brasil como juvenista, e na nossa Il ha completou seus estudos na então Escola Normal, onde se diplomou em 1922. Ingressou a quatro de abril de 1921 na Congregação da Divina Providência, emitiu a cinco de janeiro de 1924 os votos temporários e os perpétuos a cinco de janeiro de 1927".

"Exerceu o magistério no Colégio Stela Maris de Laguna e após no Colégio Sagrado Coração de Jesus de Florianópolis, aí permanecendo no longo período de 1927 a 1955, quando com indiscutível justeza foi cognominada de "Anjo da Guarda da Juventude Estudiosa de Santa Catarina". Di rigiu em seguida com real eficiência, o referido modelar estabelecimento de ensino da Capital e o Colégio dos Santos Anjos de Joinville, voltando mais uma vez a lecionar em Fl orianópolis".

"Desde agosto de 1970 ocupa as elevadas funções de vice-diretora do Colégio da Di vina Providência, em Curitiba. Todo este acervo de relevantes serviços da abnegada religiosa, prestados em sua maior parte em nossa terra, faz a Irmã Maria Tereza digna do apreço e da gratidão dos catarinenses".

Os pescadores denunciam os barcos das indústrias pesqueiras, que invadem área destinada à pesca de arrastão.

Pescadores querem uma milha marítima privativa para o arrastão

Di ante da invasão constante de barcos do limite permitido por lei federal à pesca da costa, os pescadores da praia da ilha irão nos próximos dias remeter um abaixo-assinado à Capitania dos Portos, Sudepe e Departamento de Caça e Pesca para que esses órgãos tomem providências no sentido de acabar definitivamente com o problema, que segundo eles está se avolumando a cada dia.

Juntamente com o abaixo-assinado, os pescadores remeterão também uma sugestão à Capitania para que aquele órgão estude uma possibilidade de revogar o artigo da Lei 221 que institui o limite de duzentos metros da praia destinado à pesca de costa (de praia). Segundo Benício Leonel Santos, pescador-patrão na praia do Santinho, seria muito bem recebida pelas comunidades pesqueiras da ilha a mudança de 200 metros para uma milha marítima (1.850 metros). "Com esse limite destinado a nossa atividade os barcos poderiam agir como quisessem, porque é uma distância que não oferece nenhum obstáculo ao sucesso da pescaria," diz ele.

Além de tudo, os pescadores se queixam que os barcos usam todos meios para conseguir capturar o cardume que se encontra nos costões – dentro dos seus limites –, onde lançam tochas de fogo e foguetes obrigando esses peixes a se dirigirem ao alto mar para depois capturá-los facilmente.

IMPEDIMENTO

O maior descontentamento dos pescadores das praias da ilha reside exatamente no fato de que os barcos pertencentes as indústrias pesqueiras vão além dos duzentos metros e também não permitem a pesca do arrastão, resultando numa situação embaraçosa, "porque não conseguimos capturar um número suficiente de peixes para a nossa sobrevivência, nem eles".

Diz João Gama que no momento que o cardume aparece há uma grande indecisão, "nós não sabemos quem irá cercar os peixes, se somos nós pescadores em terra ou se são eles em seus barcos? "

Consequentemente, é comum nos fins das tardes os pescadores artesanais e os barcos se afastarem sem capturar sequer um peixe, mesmo aparecendo grandes cardumes nesse espaço de tempo; "afora os dias em que os barcos espantam propositalmente os peixes para ninguém capturar nem nós nem eles, somente para acabar com a nossa renda".

Devido as intromissões dos barcos pesqueiros na praia do Santinho, os pescadores artesanais daquela localidade capturaram somente 12 mil tainhas até ontem, mesmo aparecendo naquela praia cardumes imensos de aproximadamente 100 mil peixes.

DESEJOS

Não queremos medidas severas contra os barcos pesqueiros somente desejamos que haja uma fiscalização constante nas praias para evitar a invasão no limite permitido ao lançamento das nossas redes. Além desse desejo, os pescadores argumentam que não adianta a fixação de limite se não houver uma observação constante, porque "nós não sabemos medir o limite permitido a nossa atividade e não podemos saber se o barco está incorrendo na infração ou não".

Mas, por outro lado, todas as suas queixas são calcadas em fatos reais, como por exemplo, a invasão de um barco denominado "Mocinho", que está semana chegou tão perto da praia que encalhou e as suas redes ficaram presas na areia. Só não permaneceu para um flagrante porque outro barco rebocou-o até a distância necessária a sua auto-locomoção. Esse encalhe, contudo, resultou no insucesso do lance, pois num cardume de aproximadamente 200 mil tainhas, esse barco só conseguiu capturar três mil.

O fato encontra muitas testemunhas oculares na praia Grande, próximo a do Santinho e a Barra.

Prêmio Especial do Festival de Veneza no ano de 1964, "Hamlet" tem a direção do russo Kozintzev.

Sub-reitoria da Ufsc mostra "Hamlet" em sua versão russa

O excepcional filme **"Hamlet"** versão filmada por Lawrence Olivier em 1948, dirigida por G. Kozintzev, estará sendo apresentada hoje às 22 horas, amanhã, no mesmo horário e domingo às 10 horas no Cine Jalisco, Estreito. Trata-se de uma promoção da Sub Reitoria de Assistência e Orientação ao Estudante.

O filme foi Prêmio Especial do Festival de Veneza de 1964 além de ter recebido o prêmio de Melhor Fi lme do Ano no Festival de Cinema de Moscou, também em 1964. Este trabalho cinematográfico constitui para uma considerável parte da crítica mundial a mais feliz e completa compreensão e montagem cinematográfica da fabulosa criação de William Shakespeare. Na Hi stória do cinema, já foram apresentadas oficialmente dezenove versões da mais completa peça do dramaturgo inglês.

OBRA DE ARTE

Laurence Olivier mereceu as melhores considerações pela concretização desta versão russa. G. Kozintzev, o diretor, de um realizador sensível e de um despojamento intelectual singular. Esta versão consegue manter o alto nível do conteúdo shakespeariano, sendo entretanto mais acessível ao grande público pela simplicidade e realismo da montagem cinematográfica da peça. Kozintzev proporciona com seu filme uma nova transposição da peça para o cinema, ao realizar esta película propositalmente na comemoração do quarto centenário do nascimento do gênio inglês.

Como aspecto importante e distinto dentro do trabalho que a partir de hoje será exibido aos florianopolitanos, a interpretação do personagem título vivido por Innokenti Smoktunovski se constitui numa das mais brilhantes ao longo dos tantos anos desde que o espetáculo tem sido levado ao público. Com relação ao conteúdo do espetáculo, a extensão importância e profundidade transcendem aos comentários possíveis, mas... como aspectos apreciávies, dentre muitos, destacaremos:

– Hamlet é uma obra de arte cuja força de conteúdo arrebata singularmente todo aquele que com ela se relaciona. Em algum momento, numa época, uma sensação por nós sentida identificar-se-á com Hamlet, príncipe dinamarquês que tem se constituído num dos maiores enigmas escritos. Todos têm algo em comum com o personagem e com a trama que o envolve. E com as indecisões, opções e atitudes que se desenrolarão na trajetória shakespeariana. Por isso mesmo talvez uma geração inteira o compreenda com uma visão, porém na próxima uma contradição estabeleça nova dimensão. É uma obra literária, das raras de valor universal, ou seja, cujo valor é eterno, cujo conteúdo vale artística e eticamente através dos séculos.

– Além de ser a peça teatral que desenvolve maior ação cênica entre as que se conhece, cada crítica de Hamlet transcenderá os tempos ,como uma eterna divergência de opiniões. Pela capacidade de suscitar em cada apreciador não só muito do ser humano individualmente, como também das relações deste com o mundo que o rodeia, este espetáculo vem oportunamente oferecer aos interessados um dos melhores trabalhos já realizados em cinematografia.

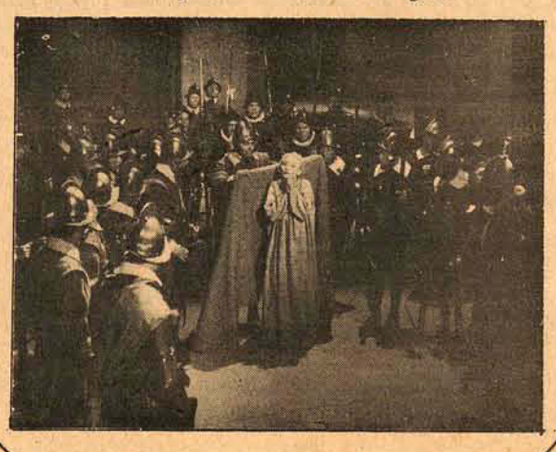

SINDICATOS DE TRABALHADORES DO SUL DO ESTADO, FAZEM REIVINDICAÇÕES AO MINISTRO DO TRABALHO.

Os dirigentes dos Sindicatos dos Trabalhadores de todas as Categorias Profissionais de Criciúma, resolveram solicitar, através das respectivas Federações, que o Governo Federal institua um ABONO SALARIAL DE EMERGÊNCIA, para todos os trabalhadores, com o fim de melhorar as condições financeiras dos empregados, cujos salários sofreram um achatamento, pela alta do custo de vida, verificada nos primeiros meses de 1974. Os dirigentes dos Sindicatos decidiram dar a máxima publicidade a reivindicação. Decidiram, também encaminhar aos Parlamentares Estaduais e Federais, bem como as demais Autoridades Públicas, uma solicitação no sentido de que sejam feitos pronunciamentos de apoio ao pedido de ABONO DE EMERGÊNCIA. Os mineiros já encaminharam a sua Federação, o pedido de cada um dos Sindicatos filiados, tendo esta Federação elaborado e enviado um memorial à C.N.T.I., que é o documento componente da presente reunião. Os Sindicatos das outras Categorias Profissionais, estão providenciando comunicações idênticas, no mesmo sentido, para motivar as suas respectivas Federações. O Presidente da Federação dos Mineiros ficou incumbido de ir à Porto Alegre, para um contacto com o representante regional da C.N.T.I. e os Presidentes das Federações Gaúchas, visando um entrosamento com aquelas Entidades, para melhor desenvolver o seu trabalho junto aos Presidentes das Federações Catarinenses, em Florianópolis, em reunião que será marcada breve e oportunamente.

Participaram dessa reunião, os Sindicatos dos Trabalhadores em Estabelecimento de Ensino de Criciúma; Sindicato de Empregados em Estabelecimento Bancário de Criciúma; Sindicato dos Trabalhos do Comércio de Criciúma; Sindicato dos Condutores Autônomos de Veículos Rodoviários de Criciúma; Sindicato dos Condutores de Veículos Rodoviários, de Trabalhadores de Transporte Urbano de Passageiros de Criciúma; Sindicato dos Trabalhadores na Indústria da Construção e do Mobiliário de Criciúma; Sindicato dos Trabalhadores na Indústria da Extração do Carvão de Siderópolis; de Urussanga; de Lauro Muller; de Rio Maina e de Criciúma, e a Federação Interestadual dos Trabalhadores na Indústria da Extração do Carvão e Sindicado dos Trabalhadores nas Indústrias Mecânicas, Metalúrgicas e do Material Elétrico de Criciúma.

Acervo: Biblioteca Pública SC - Hemeroteca Digital Catarinense