O TEMPO – Frente Fria: Negativo. Pressão Atmosférica Média: 1004.1 milibares. Temperatura média do dia: 29.8 graus centígrados. Umidade Relativa Média: 83.2 por cento. Estado médio do Céu: Cumulus, Stratus, de claro a meio encoberto. Estado Médio do Tempo: Com instabilidades passageiras no Planalto e estável no Litoral. Estado Médio: Estável. Previsão: A. Seixas Netto.

O ESTADO

Florianópolis, Terça-feira, 16 de Abril de 1974 – Ano 58 – No. 17.542 – Edição de hoje: 12 páginas – Cr$ 1,00

COMANDANTE DA PM EM BRASILIA – O Coronel Renato Júlio Trein, Comandante Geral da Polícia Militar, atendendo convocação da Inspetoria Geral das Polícias Militares, seguiu na manhã de ontem a Brasília, onde serão tratados assuntos que dizem respeito a reorganização da Polícia Militar, segundo normas daquela Inspetoria.

Definições na política econômica:

1 - Novo mínimo será de 20%

Após despachar ontem com o Presidente da República, o Ministro da Fazenda, Sr. Mário Henrique Simonsen, declarou aos jornalistas que "o novo salário mínimo será fixado em torno de 20 % embora não haja definição precisa sobre o percentual, ainda em estudos no Governo.

2 - Inflação não tem trégua

Na mesma oportunidade o Ministro afirmou que "está acabado o ciclo de reajustamento de preço e a tendência é continuar a luta contra a inflação com severidade, mas gradualisticamente", cabendo ao CIP e à Sunab rígido controle. A política monetária será mantida (Pág. 5).

Avaí confiante em vitória joga com Botafogo que tem Da Costa

Confiantes numa boa vitória no jogo marcado para as 21h15m de hoje contra o Botafogo e acreditando até mesmo em vitória, os jogadores do Avaí chegaram na tarde de ontem ao Rio e, do Galeão, foram direto à Igreja das Almas acender velas a os santos, aos quais, por via das dúvidas, rogaram proteção. No Botafogo, Da Costa é o goleiro, o que não agradou muito ao técnico Jorge Ferreira (Pág. 8).

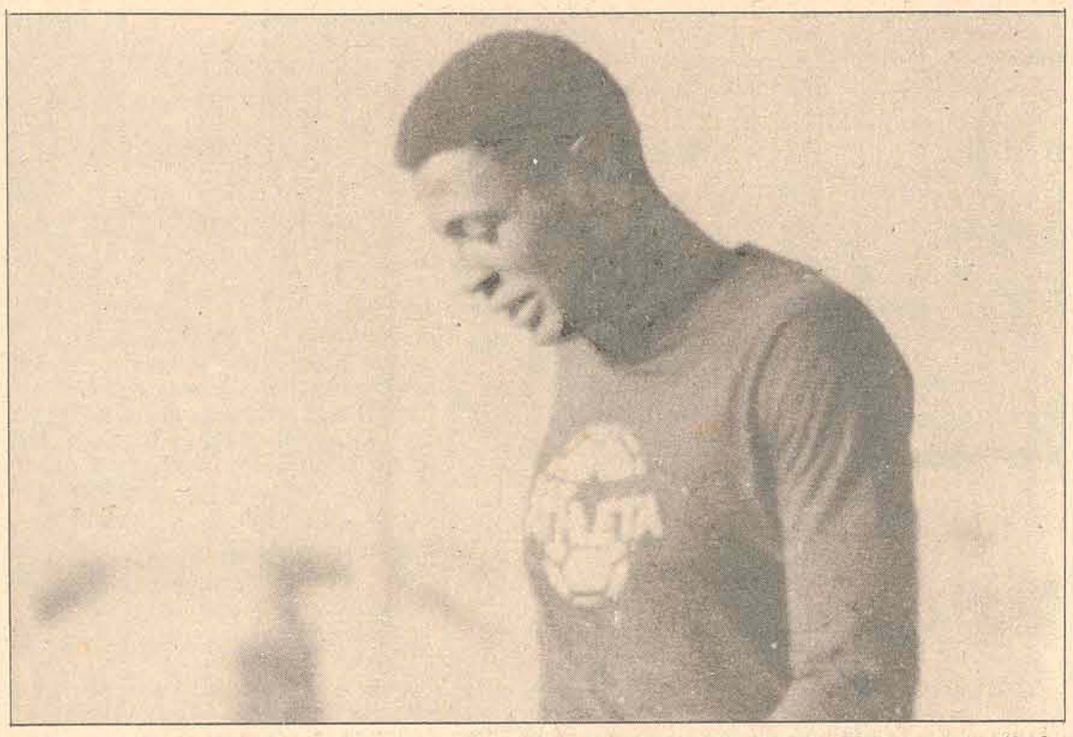

Da Costa fica no lugar de Cao, apesar de ter falhado no segundo gol do Itabaiana, no sábado.

Administração

Colombo em Brasília para tratar com Geisel dos problemas do Sul

O Governador Colombo Salles embarca hoje cedo para Brasília a fim de tratar com o Presidente Geisel e com Ministros do atendimento do Governo Federal ao Sul do Estado. Fica até quinta-feira (pág. 3).

Política

Manifesto pró Uchoa também não é recebido pela bancada da Arena

O manifesto de industriais em favor da candidatura do Sr. Sérgio Uchoa à sucessão governamental provocou divergência na bancada da Arena, que suspendeu uma reunião ontem sem dar por recebido o documento. (P.3)

Abastecimento:

Diversas medidas no setor de abastecimento foram tomadas ontem. O noticiário está nas páginas 5 e 12 . Os principais pontos:

- A superintendência nacional da Sunab anunciou ontem oficialmente a nova tabela para os óleos comestíveis para o Estado de Santa Catarina. O novo preço fica em Cr$ 5,00 conforme tinha sido anteriormente informado, para a lata de 900 ml, do óleo de soja.
- Apesar da majoração ter sido anunciada em caráter oficial, os óleos comestíveis continuavam ontem em falta nos armazéns e supermercados. Votlando ontem a falar sobre o assunto, o delegado da Sunab anunciou que no máximo até o fim da semana estará de volta.
- A carne de segunda, por sua vez, está a cada dia mais escassa. Nos açougues, informa-se que o problema se deve à grande procura, mas o que realmente ocorre é que os açougueiros a compram em pequenas quantidades, preferindo vender a de primeira, liberada.

Os clientes chegam todos os dias aos super-mercados à procura do óleo ausente.

Pedro Ivo deixa a Prefeitura por 60 dias

O Prefeito de Joinville, Sr. Pedro Ivo Campos, envia hoje pedido de licença por 60 dias à Câmara, a fim de viajar à Europa. Assume o Vice Ivan Rodrigues, que talvez não fique no cargo durante todo o tempo (P.7).

Pedro Ivo: 60 dias fora.

Aumento dos táxis será de 25 a 30%

O aumento dos táxis de Florianópolis, já solicitado ao CIP, deverá oscilar entre 25 e 30%, podendo chegar ao limite de 31,40%, igual ao concedido em Joinville. A majoração dos ônibus depende de estudos da Prefeitura Municipal. (P.12)

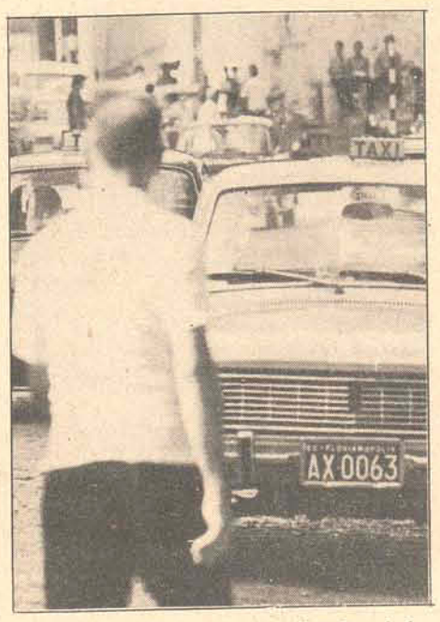

Os últimos dias da tabela.

Esporte

Amadores do Brasil trazem tetra-campeonato de Cannes

O Brasil sagrou-se tetra-campeão do Torneio Internacional de Futebol Amador ao derrotar ontem em Cannes o selecionado da Holanda por 3 x 1. Os jogadores da Seleção Brasileira iniciam concentração em São Paulo para o jogo de amanhã, contra a Romênia. Hoje haverá treino recreativo no Morumbi. (pág. 8).

A catástrofe

Escolas da área flagelada ainda continuam sem aulas

As escolas do Sul do Estado, principalmente em Tubarão, continuam fechadas desde as cheias que assolaram a região, há mais de três semanas, não havendo estimativas mais seguras quanto à data da sua reabertura. A Secretaria da Educação examina a situação dos escolares (P.9).

Diplomacia

Chanceleres definem política latino-americana em B. Aires

A participação da América Latina nas negociações para estabelecer uma nova ordem monetária internacional é um dos pontos a serem debatidos a partir de hoje, em Buenos Aires, visando uma tomada de posições na segunda série de consultas a se realizar com o secretário H. Kissinger. (P.2)

Acervo: Biblioteca Pública SC - Hemeroteca Digital Catarinense

O que a América Latina dirá a Kissinger na reunião de amanhã?

Os chanceleres da América Latina iniciam hoje uma reunião para definir a posição com que participação amanhã da segunda série das consultas com o secretário de Estado Henry Kissinger, em Washington, destinadas a adaptar as relações hemisféricas à nova situação mundial.

– A unidade da Amércia Latina é para nós o objetivo da ação continental – afirmou o chanceler argentino Alberto Vignes, que será o anfitrião (a conferência será na embaixada argentina).

Os assuntos a serem debatidos a questão da cooperação para o desenvolvimento, a renúncia ao uso de medidas coercitivas, a transferência de tecnologia, a participação da região nas negociações para estabelecer uma nova ordem monetária internacional e a adoção de um esquema de preferências comerciais generalizadas.

Não se prevê, apesar das pressões que os latino-americanos possam exercer, que sejam conseguidos "progressos espetaculares" durante essa segunda rodada. Sugeriu-se que, basicamente, poderiam ser delimitadas áreas de possíveis acordos que se tentariam desenvolver ainda numa terceira rodada.

Segundo as autoridades norte-americanas, "um país latino-americano", que não identificaram, deverá abordar a questão da suspensão das sanções que têm sido aplicadas ao regime do primeiro-ministro cubano Fidel Castro, há 10 anos. Trata-se, evidentemente, da Argentina, que venderá automóveis para Cuba.

Embora se tenha concordado que "existe um grande interesse no assunto", afirmou-se que ainda não há uma maioria de países que possa anular as sanções estabelecidas em 1964.

Divergências entre dissidentes: Sakharov critica Soljenitsin.

O físico dissidente soviético Andrei Sakharov está de acordo com Alexander Soljenitsin sobre a necessidade do Cremlin renunciar ao marxismo, porém qualificou suas propostas sobre o futuro soviético de "utópicas e potencialmente perigosas".

Em uma análise de 3.500 palavras da "carta às autoridades soviéticas", de Soljenitsin, Sakharov concordou com o autor em uma série de pontos. Inclusive elogiou o prêmio Nobel de 1970 como "um dos escritores de maior destaque em nosso tempo".

Do mesmo modo que Soljenitsin, o físico defende que a União Soviética deve renunciar à sua hegemonia sobre a Europa Oriental e outras repúblicas soviéticas, dar aos cidadãos a liberdade de movimento através de todas as fronteiras e pôr fim ao marxismo como "ideologia oficial".

– É muito importante conseguiu uma solução democrática ao problema da livre entrada e saída na União Soviética" para todos seus cidadãos, afirmou na análise anteontem à imprensa.

Soljenitsin escreveu a carta a cinco de setembro de 1973, mas entregou à imprensa três semanas após sua expulsão da Rússia, em fevereiro.

DESACORDOS

Apesar de elogiar Soljenitsin, Sakharov declarou sentir-se "obrigado a expor os meus desacordos"...

Disse que o pensamento nacionalista e isolador de Soljenitsin e seu romantismo de caráter religioso e patriarcal, o leva a erros substanciais, tornando suas propostas "utópicas e potencialmente perigosas".

O físico argumentou que uma itensificação do comércio com o Ocidente é o único modo de melhorar a vida do povo russo e de, finalmente, obrigar ao desenvolvimento de uma sociedade democrática.

Sakharov rebateu a tese de Soljenitsin de que a União Soviética está ameaçada de guerra com a China, dizendo que o escritor exagerou o perigo chinês. Este país, acrescentou, não está em condições de manter uma guerra em grande escala com a Rússia durante um período "relativamente longo".

– Pode-se inclusive conjeturar que o exagero da ameaça chinesa é um dos elementos do jogo político dos dirigentes soviéticos – afirmou o inventor da bomba de hidrogênio russa.

Por outro lado, outro dissidente, Vladimir Bukovsky, que cumpre sentença de sete anos de trabalhos forçados acusado de propaganda anti-soviética se declarou em greve de fome para exigir sua hospitalização. Segundo informações, outros prisioneiros o acompanham nessa greve de fome em protesto pelo prolongado confinamento na solitária de Bukovsky.

Soljenitsin: "utópico e perigoso"...

Peron: aspecto salutar.

Peron, mais disposto, reinicia suas atividades.

Com aspecto descansado e bastante salutar, o presidente Juan Domingo Peron recomeçou ontem a despachar do palácio do governo, pela primeira vez depois de três meses de ausência. Desde os primeiros dias de janeiro, Peron exercia suas atividades na residência presidencial suburbana de Olivos, ao norte desta capital, aonde se realizavam as entrevistas, as reuniões de gabinete e inclusive as cerimônias de credenciamento de embaixadores.

Sua virtual reclusão em Livos provocou rumores de que sua saúde se abalara novamente e que faria uma longa viagem ao exterior para tratamento médico. Porém, fontes do governo disseram que o presidente, de 78 anos, não pretende viajar muito em breve, embora realmente o faça pararetribuir diversas visitas de Estado, antes do fim do ano.

ASSADO CRIOULO

Peron convidou ontem a um típico "assado crioulo", os sub-oficiais e soldados do regimento de cavalaria "General San Martin", escolta oficial do presidente. Em conversa informal com os jornalistas, Peron afirmou que "eu diria ao povo argentino para se portar bem, para se tranquilizarem os que estão ainda um pouco "alvoraçados" e para pacificar opaís, que é o que falta para nós pormos a trabalhar em paz".

Referindo-se aos festejos da Páscoa, o presidente acrescentou que "Este é um dia de paz. Que isso os inspire para que se pacifiquem e fiquem tranquilos".

A exortação presidencial esteve, evidentemente, dirigida à onda de violência que assola o país e que nem sequer a presença do popular Peron escolhido em plebiscito após 18 anos de exílio, conseguiu pôr fim.

Em parte, a violência deriva de lutas internas de seu próprio movimento peronista. Porém, grupos clandestinos ultra-esquerdistas ou ultra-direitistas trouxeram su a contribuição com uma série de atentados terroristas, sequestros e crimes políticos.

Peron disseram anteriormente que empreendera uma campanha contra os terroristas, porém, garantiu aos dirigentes políticos que não fará nenhuma "repressão indiscriminada".

Espera-se agora, a designação do novo chefe da Polícia Federal p ra ter idéia dos planos do presidente para desmontar os bem armados "aparelhos" guerrilheiros. O chefe anterior, general Miguel Angel Iniguez, pediu demissão na semana passada, invocando motivos de saúde.

Golpe de Estado no Níger

O terceiro mundo sofreu mais um golpe de estado militar: desta vez, no Níger, na África, onde o tenente–coronel Seyni Kountie, chefe do Estado–Maior das Forças Armadas, assumiu o poder. O Níger é uma das mais estáveis das ex–colônias francesas na África. Desde sua independência, em 1960, o presidente Hamani Diori foi o único chefe de Estado. E uma nação mediterrânea de 1.270.000 quilômetros quadrados e menos de cinco milhões de habitantes. A parte norte do Níger limita-se com o Saara e, nos últimos anos, foi seriamente atingido pela seca. A declaração dos militares: "Depois de 15 anos de reinado, caracterizado pela injustiça, corrupção, egoísmo e indiferença em relação ao povo, cuja felicidade se pretende assegurar, o Exército não pôde mais tolerar a permanência desta oligarquia". As primeiras medidas: vigência da constituição suspensa, assembléia nacional dissolvida e todas as organizações políticas suprimidas.

O que dizem os exilados chilenos

O jornal Clarin, de Buenos Aires, afirmou ontem que milhares de chilenos se refugiaram na Argentina por ocasião da queda do presidente Salvador Allende, em setembro passado. A maioria deles permanece na província fronteiriça de Mendoza, e nem todos chegaram ali já "classificados" politicamente e por isso tentam permanecer longe da junta. Diz o Clarin que "não é possível viver no Chile", e que "após a saída dos turistas aumentou a repressão maciça. Foram acentuadas as buscas, os micro-ônibus são detidos e seus passageiros, deitados no chão, são revistados cuidadosamente por militares, ou carabineiros". Acrescentou, ainda, que de acordo com um dos refugiados, não são menos de 30 mil os prisioneiros políticos civis e de cinco mil os militares. Vários generais também passaram para a reserva, por diversos motivos, e existem no Chile pelo menos 20 campos de prisioneiros, 10 dos quais nos arredores de Santiago.

"O modelo Pinochet"

"O modelo Pinochet: até os motoristas de caminhão estão descontentes" – foi o título de uma crônica publicada ontem pelo semanário **Le Nouvel Observateur**, de Paris. Afirmou o artigo que 'a queda vertiginosa do poder aquisitivo provoca a inquietude e a tristeza, inclusive n coração da pequena burguesia, que aplaudira os autores do golpe de estado no Chile". Cita exemplos da elevação de preços, da fuga de "cérebros" para países como Austrália e Canadá e, ainda, a decisão do governo de convocar todos os chilenos entre 21 e 35 anos para adquirirem "uma formação militar", a fim de evitar a fuga. O artigo comenta também o descontentamento dos comerciantes e a repressão contra a nova estrutura clandestina da esquerda, destacando que a polícia chilena se aperfeiçoa na busca de um modelo.

Irlanda: Páscoa sangrenta

Atentados a dinamite e disparos caracterizaram a celebração da Páscoa na Irlanda do Norte, fazendo com que o número total de vítimas, após cinco anos de luta, se elevasse a 996. Um soldado do Exército britânico, que vestia roupas civis, foi morto enquanto presenciava, em Londonderry, uma das marchas organizadas pelo Exército Republicano Irlandês – IRA –, para comemorar o levante pascal de 1916, contra os britânicos, que abriu caminho para a independência irlandesa. Cerca de quatro mil pessoas participaram da marcha patrocinada pela ala provisória do IRA. Simultaneamente, a uns dois quilômetros dali, a ala oficial IRA conseguia atrair apenas duas mil pessoas. Ao amanhecer de ontem, os terroristas lançaram bombas de gasolina contra duas casas de católicos, em Belfast e Portrush. Os prédios ficaram danificados, mas não se informou vítimas.

França: Fouchet também sai

Christian Fouchet, seguidor fiel da política do general Charles De Gaulle retirou ontem sua candidatura às eleições presidenciais francesas. Segundo as últimas pesquisas, Fouchet deveria obter apenas um por cento dos votos. Fouchet, ex-ministro e ex-embaixador na Dinamarca, declarou que estava solicitando a seus eleitores que votassem em Jacques Chaban-Delmas como "o homem que melhor reúne as qualidades para um preside nte da República". Mais de 25 candidatos disputarão as eleições do dia 5 de maio. Os dois candidatos mais votados deverão participar de uma segunda votação a 19 de maio, se ninguém obtiver maioria absoluta. O prazo para inscrição dos candidatos expira hoje à meia-noite.

Nixon tem prazo do IR

O presidente Richard Nixon, que deve 467 mil dólares em impostos atrasados e juros, conseguiu um adiamento de 60 dias, para entregar sua declaração de 1973 que deveria ser apresentada ontem. O vice–secretário de Imprensa da Casa Branca, Gerald Warren, disse que qualquer contribuinte pode solicitar um prazo maior para entregar a declaração do imposto de renda. O Departamento de Imposto de Renda dos Estados Undiso e uma comissão do Congresso determinaram a 3 de abril que Nixon deveria pagar quase 500 mil dólares em impostos relativos aos anos de 1969 a 1972. O Departamento de Imposto de Renda rejeitou as deduções feitas por Nixon em troca da doação de seus documentos ao arquivo nacional. O presidente declarou que pagará os impostos.

Toynbee: funestas previsões

Arnold Toynbee, um dos mais conhecidos historiadores da atualidade, disse que as nações ricas estarão brevemente vivendo numa economia de austeridade, e previu o desaparecimento do sistema de livre empresa. Toynbee, que comemorou ontem 85 anos, escreveu no jornal londrino **The Observer** *que isto será o resultado da pilhagem dos recursos naturais limitados e insubstituíveis da Terra. "Nos chamados países desenvolvidos, como os da Europa Ocidental, os Estados Unidos, União Soviética e Japão, o crescimento cessará", disse Toynbee. "Estas nações vão encontrar numa crescimento cessará", disse Toynbee. "Estas nações vão se encontrar numa situação de permanente escassez em que as condições materiais da vida serão pelo menos tão austeras como as que viveram durante as temporária: a futura será perene e se tornará progressivamente mais severa", concluiu.*

Camboja: avanço comunista

Tropas comunistas irromperam ontem, pouco antes do amanhecer, num posto militar próximo a Phnom Penh, no Camboja. O posto, que está somente a pouco mais de três quilômetros de Takhmau, um subúrbio ao sul da capital, tinha sido atacado durante cinco dias, segundo o comando cambojano. Os comunistas tinham levado artilharia para a área, a fim de ocupar o posto e atacar, dali, a capital. A guarnição de soldados do governo já havia fugido na noite anterior, cruzando o rio Bassac e deixando pelo caminho os cadáveres de oito companheiros. As forças comunistas lançaram, ainda, seis mísseis contra um bairro ao sul de Phnom Penh, matando uma pessoa e ferindo outras cinco. Anteontem os comunistas dispararam cinco foguetes em direção ao setor sul da capital cambojana, dois dos quais caíram perto do palácio presidencial e da embaixada norte–americana.

NOTICIARIO INTERNACIONAL PELA AP

Kissinger: em duas semanas, de novo no Oriente Médio

Dentro de duas semanas, o secretário de Estado norte–americano Henry Kissinger dará prosseguimento à sua pouco frutífera maratona pelo Oriente Médio, tentando, mais uma vez, conseguir um acordo militar entre Israel e Síria. Antes, todavia, fará uma escala no Cairo.

Kissinger discutiu a viagem com o ministro das Relações Exteriores do Egito, Ismail Fahmy, nas Nações Unidas, onde participaram de uma reunião especial sobre desenvolvimento e matérias–primas. Embora o secretário se mostre esperançoso de encontrar, finalmente, uma solução para o problema, é pouco provável que as conversações sejam mais que "construtivas" – qualificativo com que são sublinhadas, habitualmente as reuniões, e que no dialeto diplomático significa nada de concreto se ter conseguido.

RECURSOS NATURAIS

Na sessão especial da assembléia–geral da ONU, Kissinger apresentou um programa de seis pontos para o incremento da cooperação internacional na expoloração dos recursos naturais.

Após mencionar, ligeiramente, a crise petrolífera, a escassez de trigo e o aumento da inflação mundial, asseverou que a solução só poderá ser encontrada através de um esforço internacional "realista". Apresentando seus seis pontos, o secretário também manifestou a opinião de que a ONU deve dedicar menos tempo a declarações de princípios empoladas e mais a um trabalho intenso e efetivo.

Suas proposições são: – adotar medias para assegurar um abastecimento mais equitativo de petróleo e de outros produtos energéticos, ao mesmo tempo em que se procura evitar a espiral inflacionária; – deve-se pôr fim ao ciclo de excedentes e escassez de matérias–primas; – os Estados Unidos propõem um tipo de cooperação global, que inclua um exame urgente das "restrições sobre os incentivos ao comércio nos produtos primários"; – deve ser criado, no âmbito das Nações Unidas, um organismo integrado por especialistas internacionais sobre petróleo; – os recursos científicos devem ser compartilhados e destinados a resolver os dois problemas fundamentais dos países em desenvolvimento: o desemprego e a fome; as organizações internacionais especializadas devem se dedicar ao estudo dos problemas referentes a uma mudança substancial da situação no mundo.

BANCO DO BRASIL S.A.

Agência de Tubarão

EDITAL

Seleção de Auxiliar de Escrita no. 117

O Banco do Brasil S.A. comunica aos candidatos inscritos na seleção de Auxiliar de Escrita no. 117, que as provas desse certame, anteriormente marcadas, para o dia 21.04.74 (domingo), na cidade de Tubarão (SC), serão agora realizadas nas cidades de Araranguá, Braço do Norte, Criciúma e Laguna, conforme distribuição abaixo, mantida a data de 21.04.74 e o horário de comparecimento (7 horas) aos locais das provas.

Inscritos em:	Local da prova
Araranguá	Araranguá
Braço do Norte	Braço do Norte
Criciúma e Tubarão	Criciúma
Laguna	Laguna

2. Somente será permitido o ingresso no prédio onde se realizarão as provas do candidato que se apresentar com antecedência mínima de TRINTA MINUTOS da hora marcada para o início dos exames. Sob nenhum pretexto admitir-se-á a participação do candidato que, embora tendo ingressado no prédio dentro do horário estabelecido, deixe, por qualquer motivo, de estar presente na sala respectiva antes do sinal para distribuição da prova.

3. O participante que faltar a qualquer das provas ficará impedido de prosseguir no concurso.

4. Os candidatos deverão comparecer munidos do seguinte:

– ficha de inscrição; (*)

– 2 (dois) lápis pretos no. 2 e caneta-tinteito ou esferográfica com tinta azul;

– 1 borracha; e

– 1 apontador (ou lâmina).

(*) – Os inscritos em Tubarão poderão participar do certame sem ficha de inscrição – caso não mais a possuam – desde que apresentem qualquer documento que contenha retrato e assinatura.

Tubarão (SC), 09 de abril de 1974

Agência de Tubarão

Nicolau Pedro Philippi

Gerente

Mário Pagani

–Sub-Gerente –

Acervo: Biblioteca Pública SC - Hemeroteca Digital Catarinense

Colombo vai hoje a Brasília para expor a Geisel a situação do Sul

O Governador Colombo Salles viaja às 8 horas de hoje para Brasília, a fim de apresentar pessoalmente ao Presidente Ernesto Geisel um relatório exclusivo sobre a extensão da calamidade que assolou o Sul do Estado na última semana de março.

O Sr. Colombo Salles vai até São Paulo com o avião do Governo, de lá seguindo para a capital da República em vôo comercial.

A audiência foi solicitada pelo Governador, devendo o Palácio do Planalto marcar hoje a data e hora, esperando-se que seja programada para amanhã.

Durante o encontro o Sr. Colombo Salles vai entregar ao Presidente da República um relatório circunstancial das inundações, expondo também as necessidades sentidas pela área para que possa retomar, nos termos de antes, as suas atividades normais. Esse documento foi elaborado com base nos relatórios setoriais que os secretários de Estado entregaram ao Ministro do Interior, quando de sua vinda a Florianópolis.

Colombo leva consigo completo relatório.

Contatos junto ao BNDE, BNH e Caixa Econômica Federal deverão resultar na liberação de recursos para atender o empresariado da região.

Área financeira busca recursos

A fim de se reunirem com autoridades financeiras nacionais, para tratar da liberação de recursos visando o atendimento das necessidades econômicas da região Sul de Santa Catarina, viajaram na tarde de ontem para o Rio e Brasília os Srs. Ary Mesquita, Sérgio Uchoa e Lauro Linhares, respectivamente diretor superintendente do BRDE, secretário da Fazenda e presidente do Banco do Estado. Na capital da República vão se avistar com o presidente da Caixa Econômica Federal, Karlos Rischbieter, enquanto que na Guanabara manterão encontro com os presidentes do Banco Nacional de Habitação, Maurício Schulmann, e do Banco Nacional do Desenvolvimento Econômico, Marcos Pereira Vianna.

Segundo informou o Sr. Ary Mesquita, entre as reivindicações a serem apresentadas destaca-se a que estabelece a criação de uma linha de crédito especial que possibilite o rápido reativamento das atividades econômicas da região. Esclareceu que, levando-se em conta a emergência da situação, essa linha de crédito deverá revestir-se de características especiais, notadamente no que diz respeito a prazos e custos. Para os empresários que tiveram seus negócios afetados total ou parcialmente pelas inundações de março, poderão ser concedidos financiamentos de forma mais rápida, isentando-se o empresário da apresentação de projetos (norma geral dos fundos de financiamento) e substituindo-se tal exigência por uma análise que trace as diretrizes gerais do investimento.

Quanto aos débitos existentes, informou o diretor superintendente do Banco Regional de Desenvolvimento do Extremo Sul que será solicitado aos fundos repassadores a ampliação dos prazos de pagamento e a redução dos encargos financeiros, após a necessária análise individual de cada caso.

Afirmou ainda que, com base nos levantamentos realizados, o Governo acionou um programa de recuperação da área, programa esse caracterizado por sua flexibilidade, reduzindo-se, ao mínimo recomendado pela segurança, as exigências burocráticas.

– A situação – frisou o Sr. Ary Mesquita – exige soluções urgentes e precisas e o que se pretende é justamente isto: encontrar os meios que permitam ao Sul de Santa Catarina, com o auxílio indispensável do Governo, recuperar-se dentro do menor espaço de tempo possível.

Para evitar a propagação de doenças infecto-contagiosas, a Secretaria da Saúde quer instalar três unidades de vigilância epidemiológica.

Saúde quer unidade de vigilância

O Secretário Prisco Paraíso também foi ontem para Brasília, onde defenderá, junto ao Ministério da Saúde, o projeto para a instalação de três unidades de vigilância epidemiológica no Sul catarinense.

O Sr. Prisco Paraíso será recebido às 17 horas da manhã pelo Ministro Paulo de Almeida Machado, a quem fará entrega de um documento contendo as medidas que deverão ser adotadas na área, no setor da saúde pública. Salienta o documento a necessidade de montagem das três unidades de vigilância epidemiológica, "para diagnóstico e orientação dos casos de doença infecto-contagiosas que vierem a surgir, já que, apesar da vacinação em massa, é de se esperar um aumento da incidência dessas enfermidades".

Assinala também o Secretário da Saúde a necessidade de financiamento de leitos hospitalares para cobertura do aumento da demanda dos casos sociais e internação em sistema de isolamento dos portadores de doenças infecciosas.

As três unidades, que absorverão grande parte dos recursos solicitados do Governo Federal, serão instaladas em Tubarão, Criciúma e Araranguá, concentrando, em cada uma delas, como pessoal adicional, um médico, dois auxiliares de epidemiologia e um auxiliar de estatística. O pessoal a ser deslocado para integrar o grupo de saneamento básico, também com a característica adicional, inclui três médicos, dois enfermeiros, três bioquímicos, três auxiliares de laboratório, cinco auxiliares de saneamento, três auxiliares de enfermagem e 11 auxiliares de serviços médicos.

Uma equipe da Secretaria da Educação visitou a área e propôs a adoção de providências para a retomada das atividades estudantis na região.

Educação procura a normalidade

Objetivando conhecer melhor a extensão dos problemas causados pelas enchentes na área da educação, representantes de diversos setores da Secretaria da Educação estiveram visitando as coordenadorias regionais de Tubarão e Criciúma, a fim de integrar os planejamentos elaborados por essas unidades quanto a restauração dos estabelecimentos de ensino.

Fonte da Secretaria informou que a equipe sugeriu, durante encontro realizado na região, entre outras as seguintes providências:

– assistência aos coordenadores regionais, em sistema de rodízio, por técnicos e assessores da Secretaria da Educação;

– estudo para normalização do ano letivo;

– montagem de um sistema de emergência de supervisão pedagógica e de orientação educacional;

– assistência ao escolar no que se refere à alimentação, material e transporte;

– remessa de material de limpeza, didático e de mobiliário.

Participaram desse encontro, além dos coordenadores regionais de Tubarão e Criciúma, a diretora do Departamento de Ensino da Secretaria da Educação, diretores da Divisão de Ensino Básico e da Divisão de Ensino Médio, coordenador do Plano de Assistência a Tubarão e Criciúma e representantes do setor de assistência ao educando.

Segundo a mesma fonte, nos próximos dias a Secretaria da Educação deverá anunciar novas medidas que possibilitem a retomada das atividades educacionais no sul do Estado, principalmente no que diz respeito à restauração dos prédios escolares danificados pelas enchentes. Quanto a esse ponto, esclareceu que os danos são elevados, conforme informações prestadas pelo Secretário Paulo Blasi durante a reunião realizada no Palácio do Governo com o Ministro do Interior, Sr. Maurício Rangel Reis.

SUCESSÃO

Manifesto chega à bancada da Arena e divergência se acentua

Uma reunião da bancada da Arena convocada ontem à tarde pelo líder do Partido na Assembléia, Henrique Córdova, terminou sem que houvesse entendimento sobre o principal tema da pauta – o recebimento do manifesto em que empresários catarinenses indicam o nome do Secretário Sergio Uchoa de Rezende para candidato à sucessão estadual. Córdova, cumprindo o propósito de não tomar qualquer atitude diante da questão sucessória sem antes ouvir a bancada, convocou o encontro para decidir sobre o recebimento do manifesto e seu encaminhamento aos escalões políticos competentes, conforme desejo dos signatários do documento. Mas teve que suspender a discussão sobre o assunto quando se manifestaram divergências dentro da bancada, ao ponto inclusive de alguns deputados deixarem o local mostrando-se irritados, enquanto grupos isolados se reuniam em dependências separadas para "trocar idéias". A reunião terminou por volta das 17 horas, mas Córdova só deixou a Assembléia duas horas mais tarde, depois de se reunir no gabinete da Presidência com o deputado Zany Gonzaga e outros parlamentares, aparentemente acertando as possíveis arestas do encontro da bancada.

VERSÕES

Muito embora os deputados mantivessem o propósito de não revelar as ocorrências do encontro – que não teve, entretanto, caráter secreto – foi possível colher aqui e ali os sinais de uma ameaça de desunião da bancada, provocada pelo **affaire** que envolve o lançamento da candidatura do atual Secretário da Fazenda. Enquanto uns pareciam inclinados a dar o seu "AR" ao expediente, outros se colocavam em posição oposta, preferindo não atribuir credibilidade política ao manifesto dos empresários. O recebimento do manifesto, nos moldes preconizados – segundo uma das correntes – implicaria uma iniciativa formal em torno do tema sucessório, que os parlamentares só pretendem abordar, pelo menos oficialmente, em momento oportuno e sob o aspecto global da questão. E a maioria parece disposta a considerar "momento oportuno" aquele em que aqui estiver o senador Petrônio Portela, presidente nacional da Arena, na sua missão de estabelecer as fórmulas de encaminhamento do tema sucessório nos Estados. Esta teria sido a razão da não concordância em receber e considerar o gesto dos empresários em favor da candidatura do Sr. Sérgio Uchoa.

SOLIDARIEDADE

Na mesma reunião, o líder da Arena não conseguiu passar uma espécie de moção de solidariedade ao governador Colombo Salles, cujos motivos ou finalidade não parecem muito claros. Segundo se soube, o documento v isa a enfatizar a união da bancada em torno do Governador, e seu apoio à obra governamental. Pelo simples teor, esse manifesto também não obteve o endosso da maioria da bancada, mas neste caso os parlamentares abriram um parêntesis para explicitar melhor a sua posição, e por todo o dia de hoje o assunto estará sendo examinado. Mesmo com o entendimento de vários deputados, segundo o qual é descabida ou inoportuna a manifestação de apoio ao Governador – que pelo que se sabe tem o incondicional apoio da bancada – é provável que nestas conversações posteriores saia um manifesto neste sentido, em termos que afinal justifiquem a iniciativa e não deixem margem às leituras de entrelinhas. Em todo caso, a proposição do líder da Arena foi explicada, extra-oficialmente, como um meio de transmitir uma idéia de união e serenidade do bloco governista com assento na Assembléia, e sua fidelidade mesmo ao Governo, sem abalos diante das primeiras irreverências sobre o problema sucessório.

Presidente da LBA hoje em S. Catarina

Está sendo esperado às 9 horas de hoje nesta Capital o presidente da Legião Brasileira de Assistência, coronel Waldir da Costa Godolphim. Após ser recepcionado no Aeroporto Hercílio Luz seguirá, via terrestre, para a cidade de Tubarão, a fim de verificar os efeitos causados pelas inundações.

A tarde, na sede da LBA, o coronel Godolphim vai anunciar o programa de atendimento à área flagelada, a ser desenvolvido pela entidade, através sua diretoria estadual.

Otão vai dar aula magna da Udesc

O reitor da Pontifícia Universidade Católica do Rio Grande do Sul, Irmão José Otão, vai dar a aula magna deste ano da Universidade para o Desenvolvimento do Estado de Santa Catarina – Udesc –, em data a ser marcada nos próximos dias. Abordará o tema "Educação Permanente, Problema de Todos", tendo aceito o convite que lhe foi formulado em Brasília pelo professor Arnoldo Suarez Cuneo, durante a reunião extraordinária do Conselho de Reitores das Universidades Brasileiras.

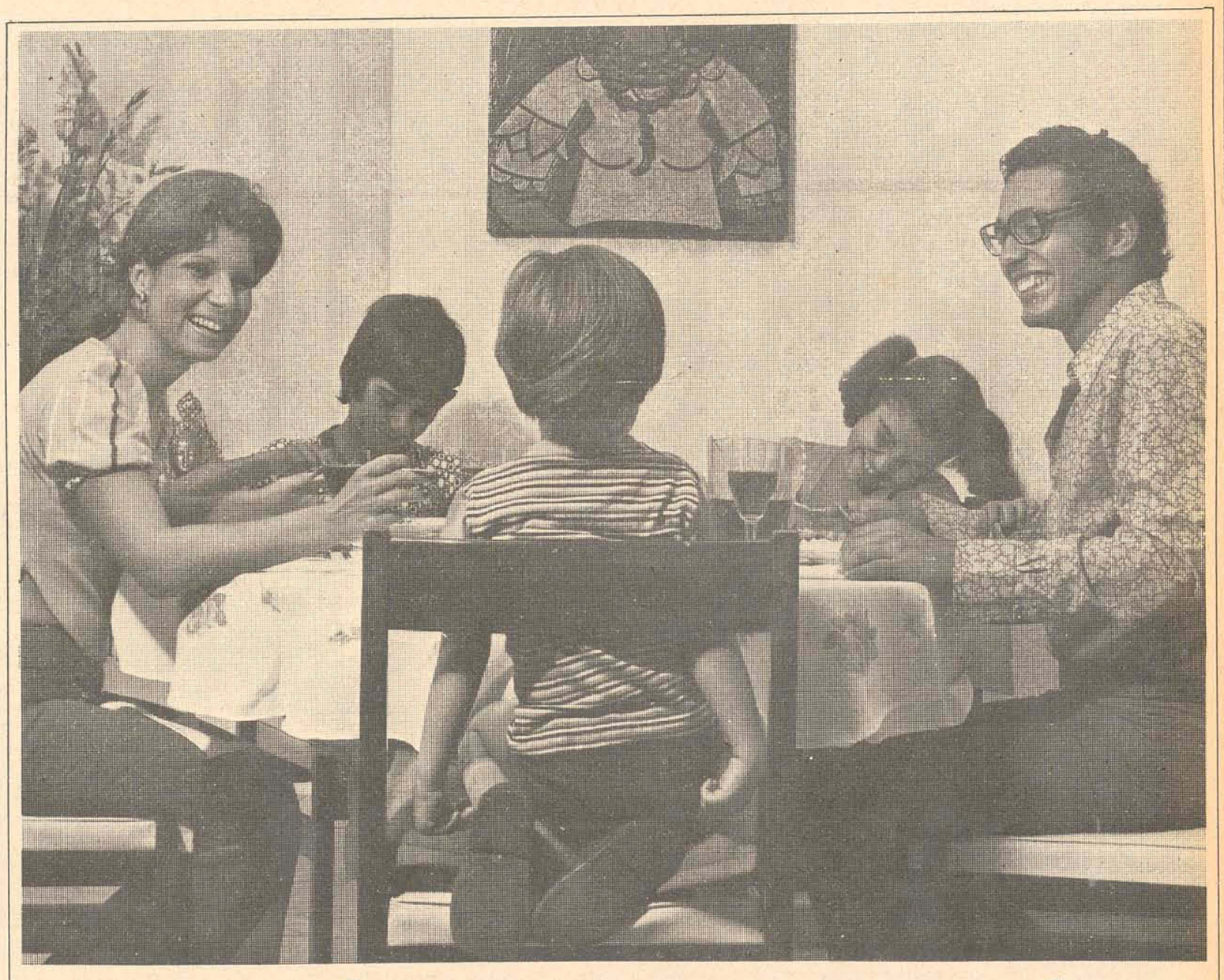

Só você sabe quanto custou economizar. Na hora de aplicar não esqueça disso.

Aplique com segurança no que vai garantir o futuro de sua família e o seu.

Letras Bradesco são garantidas pelo maior banco particular do Brasil, com mais de 12 bilhões em recursos, 3 milhões de clientes e uma extensa rede de agências em todo o território nacional.

Aplique com segurança. Aplique em Letras Bradesco.

BRADESCO

Bradesco - setor de propaganda

Acervo: Biblioteca Pública SC - Hemeroteca Digital Catarinense

O ESTADO

Diretor: José Matusalém Comelli *Editor-Chefe: Marcílio Medeiros Filho*

Cartas

AGRÔNOMOS

– Temos a satisfação de comunicar que na data de 15 de março do corrente, foi eleita e empossada a nova diretoria da Associação de Engenheiros Agrônomos de Santa Catarina, para o biênio 74/75, que está assim constituída: Presidente, Renato Odécio Kock; Vice–Presidente, Nilton Augusto Boeing; Secretário Geral, Adolfo Nunes Correa; 1o. Secretário, Gilberto Tassinari; 2o. Secretário, Hugo Gustavo Hadrich; 1o.Tesoureiro, José Carlos Soares Fonseca; 2o. Tesoureiro, Rogério Mello Mosimann; Departamento Técnico, Egídio Rodrigues Valli; Departamento Social, Astor Grumann; Departamento Político e Profissional, José Schulter. Conselho Fiscal: **Efetivos** – Osman Gomes dos Santos; João De Maria Cavallazzi e Joaquim Falco Uriarte Netto; **Suplentes** – Ronaldo Simões Webster, Carlos Antônio Loch e Octávio Ramos de Oliveira.

Na oprtunidade renovamos nossos protestos de elevada estima e consideração. Renato Odécio Kock, presidente.

LIONS

Temos a grata satisfação de levar ao conhecimento de V.Sa. a constituição da nova diretoria que regerá os destinos do nosso Lions Clube Brusque Centro, no ano 1974–75: Presidente, Walfredo Mário Valle; Ex–Presidente, Vertolino Schütz; 1o. Vice–Presidente, José Adalberto Dubiela; 2o. Vice–Presidente, Coaraci Ricardo Garcia Baran; 3o.Vice–Presidente, Walter Straetz; 1o. Secretário, Ibanez José de Farias; 2o. Secretário, Genésio Bolsoni; 1o. Tesoureiro, Antônio Visconti; 2o. Tesoureiro, Sergio Lunardelli; Diretor–Social, Vitor Hugo Paes Loureiro; Diretor–Animador, Walter Wieland Aichinger; Vogais: Euclides Cardeal, Arthur Appel, Álvaro de Freitas Martins e Arno Carlos Gracher.

Sendo o que se nos oferece para o momento, apresentamos nossas saudações leonísticas. Vertolino Schutz, Presidente.

DETRAN

Em São Paulo, as empresas de ônibus defrontam-se diariamente com um sério problema: a severa fiscalização do Detran, que não permite as super–lotações e ônibus com defeitos na máquina. Um outro detalhe muito bem observado pelo Detran paulista é a necessidade de proibir os veículos (ônibus) com mais de dez anos de uso de continuarem em circulação. Em Florianópolis, acontece ao contrário. O Detran é o que menos problemas constitui para as abomináveis empresas. Carros sem freios de mão e até sem vidro, circulam à vontade. Quanto à super-lotação, nem se fala, já que isto já se tornou num fato rotineiro. Por que não agir? O Detran ainda não justificou sua inércia. Aloísio Sampaio Junior, Florianópolis.

Expediente

Empresa Editora O ESTADO Ltda. Administração, Redação e Oficinas: Rua Felipe Schmidt, 110 – Florianópolis – Caixa Postal 130 – Telefones 3022 (Administração) 4139 (Redação) – Endereço Telegráfico: ESTADO.

SUCURSAIS: Blumenau: Rua 15 de Novembro, 504 – 8º andar – conjunto 803. Lages: Rua Vera Ramos, 430 – 1º Pavimento – conjunto 1 – 2º andar. Criciúma: Avenida Getúlio Vargas, 312. Joinville: Rua 15 de Novembro, 398. Tubarão: Rua São Manoel, Edifício Sulor. Itajaí: Rua Brigadeiro 68. Rio do Sul: Rua Tenente Liberato Guedes, sala 305, 3º andar. REPRESENTANTES: Rio de Janeiro: Representações S.S. Lara Ltda. – Avenida Almirante Barroso, 63 – Conjunto 1008. São Paulo: Representações S.S. Lara Ltda. – Avenida São João, 1153 – 1º andar – conjunto 44. Recife: Representações Rua Barão, 1071 – 3º andar. Belo Horizonte: Representações – Av. Amazonas, 114 – Sala 407. Salvador: Representações – Av. 7 de Setembro, 29 – conjuntos 505/508. Curitiba: C.L. Marques – Rua Marechal Deodoro, 211 – conjunto 1406 – fone 232705. Porto Alegre: Propal – Propaganda Representações Ltda. – Rua Coronel Vacaria, 216. Preços: (15.1.74) – Ano de Estado – Cr$ 120,00 – Avulso – Atual – Cr$ 1,00 – Atrasado – Cr$ 2,00.

O ESTADO não aceita para publicação colaborações em forma de artigos escritos que não forem solicitados, não se responsabilizando pelos originais enviados à Redação.

Os noticiários nacional e internacional são de responsabilidade das Agências AJB e Associated Press, respectivamente.

O MDB espera

É aparentemente paradoxal que o MDB de Santa Catarina, neste preâmbulo eleitoral, esteja cada vez mais fixado nas decisões que irão se deflagrar na área do seu adversário do que nas suas próprias e naturais formulações com vistas ao pleito. Embora detenha as mais importantes prefeituras do Estado, e em que pese a campanha paroquial que vem sendo encetada pelo seu candidato a senador, a verdade é que a agremiação oposicionista em nosso Estado vem padecendo, neste dealbar da refrega das urnas, do mesmo imobilismo que tem caracterizado o partido majoritário. E, mais significativo ainda: embora as razões mais profundas desta atitude estejam todas localizadas numa só nascente, é axiomático que, no seu vertedouro, a mesma verdade vá servir a um e desservir a outro.

Sabem já que tratamos da sucessão estadual, uma questão que, pela sua importância e magnitude, passou a ser assunto sem concorrente no cenário político nacional. Acelerada a princípio, com a delegação que o então Presidente eleito, Ernesto Geisel, outorgou ao presidente do Partido, Sr. Petrônio Portela, e posteriormente balizada entre meados de março e fins de maio, a esperança dos catarinenses era a de que, no plano estadual, a questão estivesse sob controle na data atual – se não com o nome já no domínio público, pelo menos com os critérios e anseios do partido cristalizados em torno de pontos de vista consensuais.

Todavia, a realidade é bem outra. Ao invés de se partir do geral para, à medida que se fossem escoimando impropriedades e aparando arestas, chegar ao particular, o que se tem assistido é a uma feira de vaidades patrocinada, sobretudo, pela absoluta incompreensão de que, embora não possua regras escritas, o jogo da sucessão tem a comandá-lo ninguém menos do que o Chefe da Nação. E o Presidente Geisel, juiz máximo do processo sucessório, não estará certamente disposto a ter como seus governadores nomes de oportunidade, lançados aos ares com a mesma irresponsabilidade ligeira com que se pudesse pleitear uma vaga no Conselho Fiscal da Banda "Amor à Arte". Talvez animados pela senha que julgam pressentir atrás do vocábulo "renovação", julgam alguns que esta se processa através da simples mudança de nomes e de fisionomias – pouco sutis que são para perceberem que ela consiste preponderantemente num estado de espírito, numa visão ampla do contexto social, numa percepção ideal da época e do espaço em que o contingente humano há de atuar.

A falta de elevação com que uma parcela da Arena tem tratado o problema sucessório, por outro lado, faz com que o MDB se quede em espreita, ansioso por um resultado que lhe abra a porta da maioria parlamentar – dando, assim, segmento ao paradoxo a que nos referimos inicialmente.

A esta altura dos acontecimentos, tudo indica, infelizmente, que a somatória dos esforços do partido majoritário está comprometida em Santa Catarina, a não ser que algo de novo sobrevenha na área parlamentar estadual. E com urgência. O MDB espera.

Avaí no Maracanã

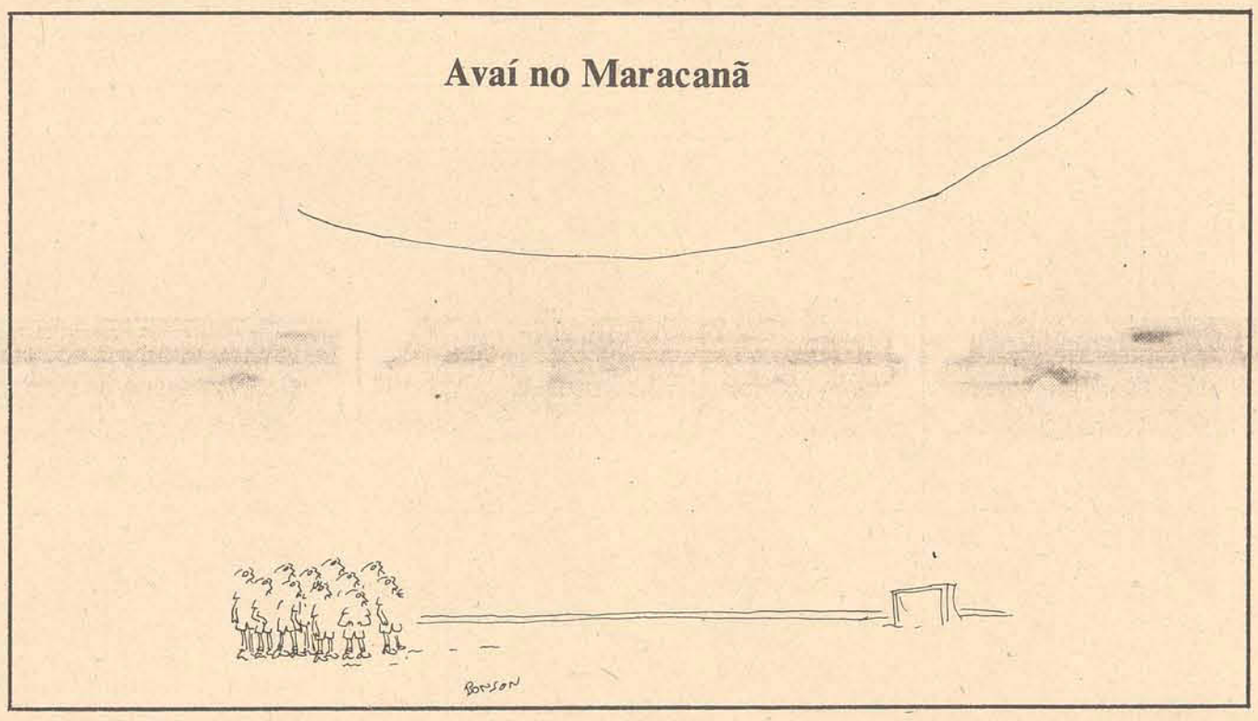

O Partido Republicano Catarinense (3)

Nos primeiros quarenta anos da história da República, em Santa Catarina, aos intelectuais – os técnicos da época, estaria reservada, quando muito, uma Secretaria de Estado. Porque a Presidência, essa era propriedade exclusiva do restrito clube dos fundadores do Partido Republicano Catarinense.

Com a desgraça Moreira César, quando bandos de desgraçados pintaram de vermelho quente as cinzentas e húmido-frias paredes da Anahato-Mirim, os republicanos de Lauro Muller e os federalistas de Hercílio Luz vão se odiar com os quentes ódios da fria morte.

Mas Lauro, o grande Lauro que "se não fosse originário de um pequeno Estado, muito provavelmente teria sido o sucessor de Rodrigues Alves" tenta – e consegue, – a reunificação do esbodegado Clube dos Fundadores.

E o acordo entre compadres vai funcionar, tranquilinho, entre 1902-1918, quando Hercílio resolve virar a interesseira mesa do Clube.

João de Oliveira, o célebre e ainda não estudado João de Oliveira da Laguna, pela Gazeta Orleanense *de 21 de julho de 1918, assim vai descrever o grito de "independência ou morte" hercilista: "O senador Hercílio, contava, ontem, com o apoio do povo. Contra ele estava o sr. Lauro Muller, estavam quase dois terços dos convencionais, estava a justiça federal, representada no dr. Henrique Lessa, que se transformou em cabo eleitoral, estava a imprensa desta Capital, que, com exceção do jornal* O Dia, *órgão do Governo, tinha sido comprada para defender a candidatura do deputado Abdon Baptista e, apesar disso, o senador Hercílio venceu, venceu em toda linha o sr. Abdon, que é um milionário, venceu sem imprensa e sem dinheiro, encostando-se, apenas, na força da opinião pública".*

É que os moços, os bravos moços que eram republicanos *enquanto os velhos monarquistas estavam rendendo loas a sua Majestade, uma vez proclamada a República, vão se sucedendo, antecedendo-se nas gostosas e democráticas poltronas da currul palaciana dos anos 90-30!*

A Presidênciado Estado virara uma ação entre amigos. Onde só os mesmos amigos podiam assinar a lista. Consequentemente eram sempre os mesmos amigos que saiam ganhando o bilhete premiado.

Para exemplificar, fiquemos, apenas com os 20 primeiros anos deste século de poluições mil!

O 1o. de janeiro de 1900, encontra no Governo do Estado o dr. Felippe Schmidt, empossado que fora a 28 de setembro de 1898 como substituto de Hercílio Pedro da Luz.

O quadriênio 1902-1906 teria como Governador, o sr. Lauro Severiano Muller – republicano conservador. E que fora governador do Marechal entre 2 de dezembro de 1889 e 29 de dezembro de 1891; e deputado federal entre 1891-1899. Como o Governador, logo depois de proclamado o resultado da assinatura nas listas de votação, acabasse Ministro do monarquista Rodrigues Alves, um deputado estadual, da Primeira Constituinte, o coronel Vidal José de Oliveira Ramos, termina-lhe o mandato. Era mais um nome – e de Lages – que, meio de repente, se intromete no Clube Lauro-Felippe-Hercílio-Gustavo! E que vai dar um trabalho danado em 1920!

Entre 1906-1910, o senador Gustavo Richard é o principal inquilino do Palácio Rosado. Gustavo, vinha senador desde 1891. Naquele ano, ainda, saíra 2o. vice de Lauro.

Os quatro anos, entre 1910-1914, verão subindo as escadarias do mais célebre palácio de Santa Catarina, mais uma vez, o coronel José Vidal de Oliveira Ramos. Que já fora Governador, substituindo Lauro, entre 1902-1906. E, deputado federal desde 1906.

E que, senador entre 1918-1927, vai brigar com Hercílio. Por causa de um jovem chamado Nereu Ramos. E será senador, ainda, em 1937, quando o discutido cavalheiro dos Pampas lhe encerra a corrida.

No quadriênio seguinte, um velho conhecido: o coronel Felippe Schmidt. Que já fora governador entre 1898-1902; deputado federal entre 1891-1893. E que será senador de 1918 a 1926, quando a morte, por lá o surpreende!

Nesta altura das trocas, Hercílio, que vinha senador desde 1900, cansou-se de ser senador. E senatorialmente, descobre uma fórmula de passar uma irrecuperável rasteira em seu velho e querido compadre – compadre mesmo, mas cordial, querido e sempre vencedor nas fechadas briguinhas do Clube dos Fundadores: Lauro Severiano Muller.

E daí deu-se o imbróglio: o governador Felippe Schmidt queria que Fulvio Aducci, o secretário do Governo, fosse o seu substituto; os intelectuais, ou os "técnicos da época" também publicaram manifestos na imprensa em favor do técnico Fúlvio Aducci; os deputados, queriam o deputado Abdon Baptista; os industriais queria o industrial Abdon Baptista!

Mas o grande e querido Hercílio disse: – Quero eu!

E, em praça pública, a juventude exige que o federalista de 1893 volte para o Governo. E passe a dar chances, não só aos jovens mas, igualmente, a federalistas históricos, como o Coronel Elyseu Guilherme, que vinha de um longo e duro ostracismo desde o final do século.

Daí Lauro, 'a velha raposa de espada à cinta", o grande Lauro dos grandes Ministérios e das grandes rodadas da Política Nacional, que não podia perder a parada na guerrilha interna do seu velho e submisso Clube dos Fundadores, descobre a fórmula salomônica para contentar a todos. Para contentar a ele. Para contentar aos catarinenses. Para contentar ao Partido Republicano Catarinense.

Para contentar a Honra, o Dever e o Poder, ele, Lauro será um governador eleito para não governar. Será governador, apenas, para frequentar as dóceis listas de votação. Quem vai governar, quem vai frequentar as escadarias e as poltronas do Palácio Rosado será Hercílio Pedro da Luz. O vice, eleito para ser o Governador.

Ele, o Lauro da Academia Brasileira de Lestras, acostumado aos grossos tapetes vermelhos do Ministério de Rio Branco, ele, que tivera o desgosto de ser considerado "alemão" em 1917, não tem condições de governar a sua Província! Bastar-lhe-á o Senado! Que senador sempre fora!

E o governador rebelde de 1893, o Governador federalista – florianista entre 1894-1898, o deputado federal em 1900, o senador desde 1900, trará uma excepcional era de progresso ao seu Estado: possibilitará o surgimento de uma elite cultural de primeira água; trará o Ensino Superior – e era um Instituto Politécnico! – fará o saneamento da Ilha.

E trará a heróica e firme ponte Hercílio Luz. *Uma das três que vão existir no mundo! E que custaria a bagatela de 90 por cento de todos os "mil réis" que, durante um ano, entrassem nas arcas da Fazenda Estadual!*

(Continua)

Celestino Sachet

Em torno de princípios

Marcílio Medeiros, filho.

A especulação em torno de nomes para a sucessão estadual é assunto que fica bem para jornalistas e para o público que acompanha à distância o desenvolvimento do processo político do Estado, mas não é o que de melhor se recomenda neste momento aos políticos da Arena que deverão manifestar-se sobre a sucessão ao Senador Petrônio Portela. Nesse particular, parece que foi desconsiderada a primeira etapa do processo sucessório, na qual deveriam ser definidos os propósitos e os objetivos com que Santa Catarina espera contar após o término do mandato do Sr. Colombo Salles. Passou-se por cima do principal para se ingressar diretamente no acessório.

Na realidade, sabe-se que a única preocupação de alguns setores da área política situacionista é dedicar-se à elaboração dos intermináveis róis de postulantes à candidatura governamental, colocando em plano secundário qualquer outro tipo de preocupação procedente. Por curioso que pareça, a confecção dessas listas tem obedecido a critérios pouco exigentes ou a critério nenhum, o que denota falta de talento e de "imaginação criadora" daqueles que se dispõem a rabiscá-las como se com isto estivessem contribuindo para a perfeição da escolha.

Este fato ocorre exatamente porque aos setores que assim procedem faltam maiores convicções sobre a extensão do papel que devem desempenhar no processo sucessório, numa carência mais ainda acentuada pela ausência de teses doutrinárias que poderiam presidir no conceito de alguns políticos a escolha do candidato a Governador. Num arremedo de definição, sabe-se que um grupo de deputados estaduais decidiu opor zangado veto a dois ou três nomes de possíveis candidatos. No entanto, esse veto não tem a justificá-lo argumentos em torno dos quais se possa erigir uma tese definitiva para que os problemas políticos e administrativos - presentes e futuros - de Santa Catarina possam ser postos em equação. Por outro lado, não se mostra coerente - em termos de solução estadual - com a manutenção de algumas candidaturas sobreviventes.

E necessário que se reconheça a autoridade atribuída à Arena no processo sucessório. Para que essa autoridade possa ser traduzida em poder de influência, nada mais necessário que todos aqueles que integram o Partido saibam valorizar o papel que lhes cabe no encaminhamento do processo. Vulgarizando a sua participação e nivelando-a ao rés das tarefas menores, estarão os políticos menosprezando a real importância que assumem neste momento, quando a eles é solicitada a manifestação e o consenso através dos quais será escolhido o futuro Governador. Cumpre-lhes assumir, em toda a extensão, a imensa responsabilidade que lhes cabe. O direito de divergir é legítimo e não pode ser ceifado. Mas seria um erro imperdoável permitir a minimização do poder de influência do Partido, deixando pulverizar-se a Arena em irrecuperáveis fragmentos de tendências.

Informação Geral

MANIFESTO ECUMÊNICO

Do Manifesto que lança a candidatura do s r. Sérgio Uchoa Resende ao Governo do Estado, ainda não se sabe bem perante quem, constam assinaturas de alguns membros do MDB, inclusive a de um vereador do partido da oposição. Já se conhecia o ecletismo dos proponentes, que vão desde o proprietário de uma barbearia em Imaruí ao diretor-presidente da maior empresa catarinense, a Fundição Tupy. Agora, com a revelação das assinaturas emedebistas, o documento, que já era **aberto**, passou a ser ecumênico.

INOCUIDADE

É difícil, se não impossível, imaginar-se órgão mais inócuo que a Sunab: durante meses os estoques do óleo comestível permaneceram encerrados nos depósitos, à espera do aumento, absolutamente impermeáveis ao olho nada clínico dos seus fiscais. Agora que tabelou a carne de segunda, não se encontra em nenhum açougue qualquer tipo do produto que possa ser enquadrado nessa categoria: acém, costela, paleta, agulha etc. Mas a tabela está lá, como se fosse possível a encomenda de vários quilos, a qualquer hora.

Na verdade, a carne de segunda só pode ser encontrada na tabela da Sunab, que, infelizmente, não possui nenhum acougue para vender o produto.

VAGA ANTIGA

Faz tanto tempo que quase ninguém se lembra mais, com exceção, é óbvio, dos interessados. Há sete meses o Sr. Ivo Silveira aposentou-se do cargo de Conselheiro do Tribunal de Contas e até hoje a vaga ainda não foi provida. São candidatos à mesma os Deputados Albino Zeni e Afonso Ghizzo, o primeiro federal e o segundo estadual. Estava praticamente assentado que a vaga seria do Sr. Albino Zeni, mas entrou areia na nomeação e o Sr. Afonso Ghizzo passou também a disputá-la. Agora, por enquanto, nem um nem outro.

SOCIAL

O Santacatarina Country Club, cujos salões outrora se iluminaram na promoção das mais requintadas festas da sociedade catarinense, está praticamente entregue às baratas. Outro dia, um grupo de casais fazia hora para jantar no restaurante do clube, quando de repente cruza toda a extensão de um dos salões principais uma grande e obesa ratazana, numa rápida mas, nem por isso, menos assustadora corridinha. As damas presentes, quase em pânico, subiram nas marquesas, enquanto que os destemidos cavalheiros vasculhavam os cantos com a feroz intenção de eliminar, à unha, o incômodo roedor. Não conseguiram.

REVOADA

Houve uma autêntica revoada de políticos procedentes de Brasília nos feriados da Semana Santa em Florianópolis. Além do motivo natural, que os teria trazido para rever familiares e dar assistência às suas bases eleitorais, duas outras importantes razões contribuiram para a revoada em massa: as cheias do Sul e – é claro – a sucessão governamental.

PUC

Devagar, mas com determinação, as autoridades da Igreja continuam com seu objetivo de implantar a Pontifícia Universidade Católica de Santa Catarina, num grande complexo educacional cujas bases já estão sendo preparadas com as modificações gradativas que estão sendo feitas na estrutura do Colégio Catarinense. O negócio não é prá já, pois tudo está sendo tratado com calma. É uma questão de tempo, não fora a Igreja eterna.

AUDIÊNCIA

Um dos poucos reitores que ainda não pediu audiência oficial ao Ministro Ney Braga foi o professor Roberto Lacerda, da Universidade Federal de Santa Catarina. Talvez seja o único. Mas dentro das próximas semanas deverá ir a Brasília a fim de tratar no MEC de interesses da UFSC, principalmente na área dos cursos de pós-graduação e da implantação de novos cursos de graduação.

CRÍTICAS

O problema da utilização da área do aterro da Baía-Sul e os apêndices dele decorrentes têm recebido uma impiedosa série de críticas na área parlamentar – Assembléia e Câmara Municipal. O assunto, martelado do jeito como está sendo, acaba por formar junto à opinião pública uma imagem negativa daquilo que, sem dúvida, representa uma obra grandiosa e extraordinária, o que será, de resto, uma injstiça. Mas enquanto, por um lado, só se critica, nenhuma voz se levanta em defesa do problema. A própria comissão que está afeta à urbanização do aterro se omite de prestar quaisquer declarações mais elucidativas para pôr fim às críticas, permanecendo num mutismo sob todos os aspectos injustificável que só reverte em prejuízo do Governo. Ora, trata-se de uma obra que está aí, aos olhos de todos, em torno da qual qualquer segredo só traz prejuízo. Há tempo, quando começou a se espalhar uma improcedente boataria acerca da nova ponte, a comissão presidida pelo Coronel Gilberto Meirelles prestou os mais amplos esclarecimentos a respeito, cessando os rumores. O caso ameaça se repetir e quem sai perdendo é o Governo.

CURTAS

Das afirmações apressadas: o locutor de uma emissora paranaense não se cansava de sublinhar, durante o 2o. tempo do jogo de sábado, que se o Atlético estivesse completo, "não teria nem graça; a coisa ia ser muito diferente". Pois seria mesmo, à vista de que, quando eram 11 contra 11, o Avaí ganhava – e bem – de 1 x 0. * * *O Secretário de Serviços Sociais, cel. Marcelo Bandeira Maia, está cotado para ocupar o cargo de Diretor do Departamento Nacional de Oportunidades de Emprego. A esperança é a de que, à frente do órgão, ele consiga números tão lisonjeiros quanto os que apresentou a respeito de Tubarão, apenas uma quinzena após a catástrofe, ou seja, de apenas 1.500 desempregados. * * * Dilema no gabinete do Prefeito: as pistas de som ambiental que estão sendo instaladas no Paço oferecem seis opções, que vão do tango à pop music, e a inclinação maior é por esta última, desde que se incluam números de Alice Cooper – que contudo, não consta do catálogo. Impasse.

Acervo: Biblioteca Pública SC - Hemeroteca Digital Catarinense

Simonsen anuncia os planos de combate e controle da inflação

O ministro Mário Henrique Simonsen anunciou ontem, após despachar com o presidente Geisel, que o governo considera encerrado o ciclo de reajustamentos excepcionais de preços, decorrentes de adiamentos verificados no final do ano passado, "o que significou, na realidade, uma fase corretiva".

– Daqui por diante não temos nenhuma razão para continuar alentando taxas de inflação semelhantes às que se verificaram nesse primeiro trimestre. Ao contrário, a tendência do governo, daqui por diante, será a de continuar combatendo a inflação com a máxima severidade, embora contendo-se dentro da metodologia gradualística, para que também sejam mantidas as altas taxas de crescimento econômico – acrescentou o ministro da Fazenda.

Destacou alguns pontos principais para onde convergirão os esforços do governo no combate à expectativa inflacionária. Entre eles, a política orçamentária e salarial, que serão basicamente mantidas, por estarem correspondendo às necessidades governamentais. Quanto a esta última, a fórmula será mantida porque atende à manutenção do poder aquisitivo das classes assalariadas e ao mesmo tempo colabora no combate à inflação.

Outros pontos que merecerão a atenção especial do governo, segundo Simonsen, serão a política monetária, o controle de preços pelo CIP e a política de abastecimento, através da Sunab. O governo estabelecerá uma estratégia de modelação de futuros reajustamentos de preços, visando ao amortecimento da inflação. Por meio dessa estratégia, será exigido que as indústrias absorvam uma parte dos aumentos dos custos dos insumos pela melhoria da produtividade.

Rio: presidente da Arena contra fusão com GB

O presidente regional da Arena fluminense, deputado Alair Ferreira,, depois de um encontro de 35 minutos, ontem, no Palácio Nilo Peçanha, com o Governador Raimundo Padilha, reafirmou sua posição contrária à fusão, "porque esse é, em linhas gerais, um problema que não interessa ao Estado do Rio".

Acrescentou que "as lideranças da Arena do Estado do Rio não aceitam, em debates francos, as teses das vantagens de uma integração com a Guanabara, conhecidas apenas por uma meia dúzia de interessados, representantes de grupos políticos ou empresariais". Adiou sua volta a Brasília para quarta-feira à tarde, a fim de intensificar contatos em Niterói.

– Eu acredito – prosseguiu o deputado Alair Ferreira – que muita gente está precipitando decisões e brincando com um problema da maior seriedade. Há que se confiar no presidente Geisel, que por sua posição de estadista e de reconhecido estrategista, não iria precipitar a solução de um problema, de afogadilho, que só traria prejuízos ao processo de desenvolvimento nacional.

Quarta-feira, em Brasília, o deputado Alair Ferreira vai procurar o líder da maioria na Câmara Federal, deputado Célio Borja, para colocá-lo a par da posição da Arena fluminense, em seu todo. Anunciou, também, um pronunciamento, "no qual vou situar a realidade de um problema complexo, que em todos os campos, principalmente no administrativo e no político, comporta muitas indagações".

Depois do recesso da semana santa, o assunto fusão ocupará todas as atenções dos parlamentares fluminenses. O líder do MDB, que despachou no seu gabinete, foi enfático: "A fusão não deve ser debatida pela oposição".

Sustentou, ainda, o deputado Márcio Macedo, que "o governo federal pode estar procurando, nos debates que provocou, um respaldo para decisão já tomada, o que levaria o MDB a fazer um jogo de interesses contrários ao seu, quando se sabe que o nosso Partido tem na Guanabara um comando político absoluto, que vai do governo estadual às bancadas majoritárias no Senado, Câmara Federal e Assembléia Legislativa".

Presente, ontem, no Legislativo estadual, o presidente do Instituto de Previdência da Assembléia do Estado do Rio (IPALERJ), deputado Darcílio Aires, disse que "como homem da baixada fluminense tenho de apoiar a tese da fusão". Acha que poderá se prejudicar, politicamente, "mas em termos amplos sou obrigado a ver os benefícios que advirão para a minha região de influência eleitoral"

O deputado Luiz Braz (Arena-RJ), que também compareceu à audiência concedida pelo governador Raimundo Padilha, hoje, a parlamentares federais, considerou o assunto fusão, "um simples balão de ensaio". E explicou: "O Governo procura, no caso, formar a sua opinião, ouvindo impressões e recolhendo depoimentos".

– Não se pode conceber, por exemplo – continuou o representante arenista – que todo um processo eleitoral, já esquematizado nos Estados do Rio e Guanabara, seja cancelado. Há candidatos em franca evolução, nas áreas da Arena e do MDB. E uma multiplicidade de problemas que não o podem, sequer, ser alinhados a curto prazo como desejam os pregoeiros da fusão.

Como ex-secretário de Educação do Estado do Rio, em dois governos – os dos srs. Paulo Torres e Jeremias Fontes – o deputado Luiz Braz destacou, "entre os problemas mais complexos, dentro de um processo de integração dos territórios carioca e fluminense, há o do ensino. Aqui se promovem programas educacionais que não podem fugir, em linhas gerais, aos aspectos geo-físicos do Estado, enquanto na Guanabara, de um bairro para outro, não existem diferenças a considerar".

Padilha: desmentindo boatos e calúnias

O governador Raimundo Padilha, do Rio de Janeiro, aproveitou as solenidades de aniversário da polícia militar para se defender e a seus familiares e auxiliares diretos, de uma onda de boatos que tomou conta de Niterói, nos últimos 20 dias, apresentando notícias sobre prisão de autoridades.

Segundo o governador, a onda que ganhou o território fluminense e alcançou outros estados, "teve o propósito, creio, de atingir uma estrutura administrativa em síntese, dentro de um princípio que nos permite comparar a maledicência a um réptil ou a um tóxico social que a faz, sobretudo, pródiga".

Aos oficiais da polícia militar, Padilha fez um pedido: "Não perguntem se a calúnia é verdadeira, porque aí se inicia, em verdade, seu ciclo de evolução". E prosseguiu: "Apelo ainda aos meus amigos para que quando se discutir a honradez pessoal do chefe de Estado, de membro de sua família, de membro de seu governo, que façam desmentidos a priori".

– Não tenham – acentuou – as tergiversações da covardia, da acomodação e da expectativa política em relação ao futuro, um futuro que pode vir e que geralmente não vem. E o futuro para o Estado do Rio, neste ano, é a força moral e a força política do governador, que não se deixará abater um só momento sobre o que concerne a problemas e a sua dignidade pessoal.

Concluindo, o governador Padilha afirmou que "minhas palavras, oportunas ou inoportunas, não têm endereço pessoal. Não me dirigo a ninguém, em particular. Eu me dirijo a um submundo secundário que abandonou este Estado, que por ele nada fez, que intrigou durante dezenas de anos, que se locupletou dele, que divide consigo e suas famílias as benesses do poder; um submundo que desconheceu problemas e fez da mentira uma arte e da maledicência um princípio e um fim".

Carne: governo ameaça proibir exportações

Se até o final dessa semana o mercado da carne não estiver completamente regularizado, o governo poderá tomar algumas medidas drásticas no setor, como a proibição das exportações de dianteiros, das vendas de 25 mil toneladas de carne industrializada. A informação foi prestada ontem por técnicos da área econômica, responsáveis pelo setor de abastecimento.

Ainda ontem, em Brasília, o superintendente da Sunab, Noé Wilkie, também mostrava-se confiante na normalização do abastecimento de carne, destacando o encontro que manteve com pecuaristas e donos de frigoríficos na última semana na Guanabara, quando estes garantiram que iam abastecer, de maneira satisfatória, de carne de segunda os açougues e supermercados.

Especialistas do Ministério da Agricultura diziam ontem que o governo mantém uma posição de expectativa com relação aos óleos comestíveis e à oferta da carne, na esperança que esses dois setores entrem em completa normalização nos próximos cinco dias.

O ministro da Agricultura, Alysson Paulinelli, determinou aos seus assessores uma atenção especial sobre o problema do leite, embora já se tenha definido a adoção de uma política global, através da modernização das bacias leiteiras e da racionalização dos investimentos.

CALDAS DA IMPERATRIZ COMÉRCIO E INDÚSTRIA S/A.
ASSEMBLÉIA GERAL ORDINÁRIA
EDITAL DE CONVOCAÇÃO

Ficam convidados os senhores acionistas desta Empresa para a sessão de assembléia geral ordinária a realizar-se no dia 30 de Abril, terça-feira, em sua sede à Rua Jerônimo Coelho, 3B, nesta Capital, às 20 horas, com a seguinte

ORDEM DO DIA

1o. – Deliberação sobre o relatório da diretoria, balanço geral, conta de lucros e perdas, documentação e parecer do conselho fiscal, relativos ao exercício de 1973.

2o. – Eleição do Conselho Fiscal 74/75 e seus suplentes bem como a fixação de seus honorários.

3o. – Assuntos de interesse da Empresa.

AVISO

Acham-se à disposição dos senhores acionistas, na Sede social da Empresa à Rua Jerônimo Coelho, 3B, nesta Capital os documentos a que se refere o art. 99, do decreto-lei de 26 de Setembro de 1940, relativos ao Exercício de 1973.

Florianópolis, 30 de Março de 1974

Nelson Rosa Brasil – Dir. Presidente

A Volkswagen sempre falou a sério sobre a economia de seus carros.

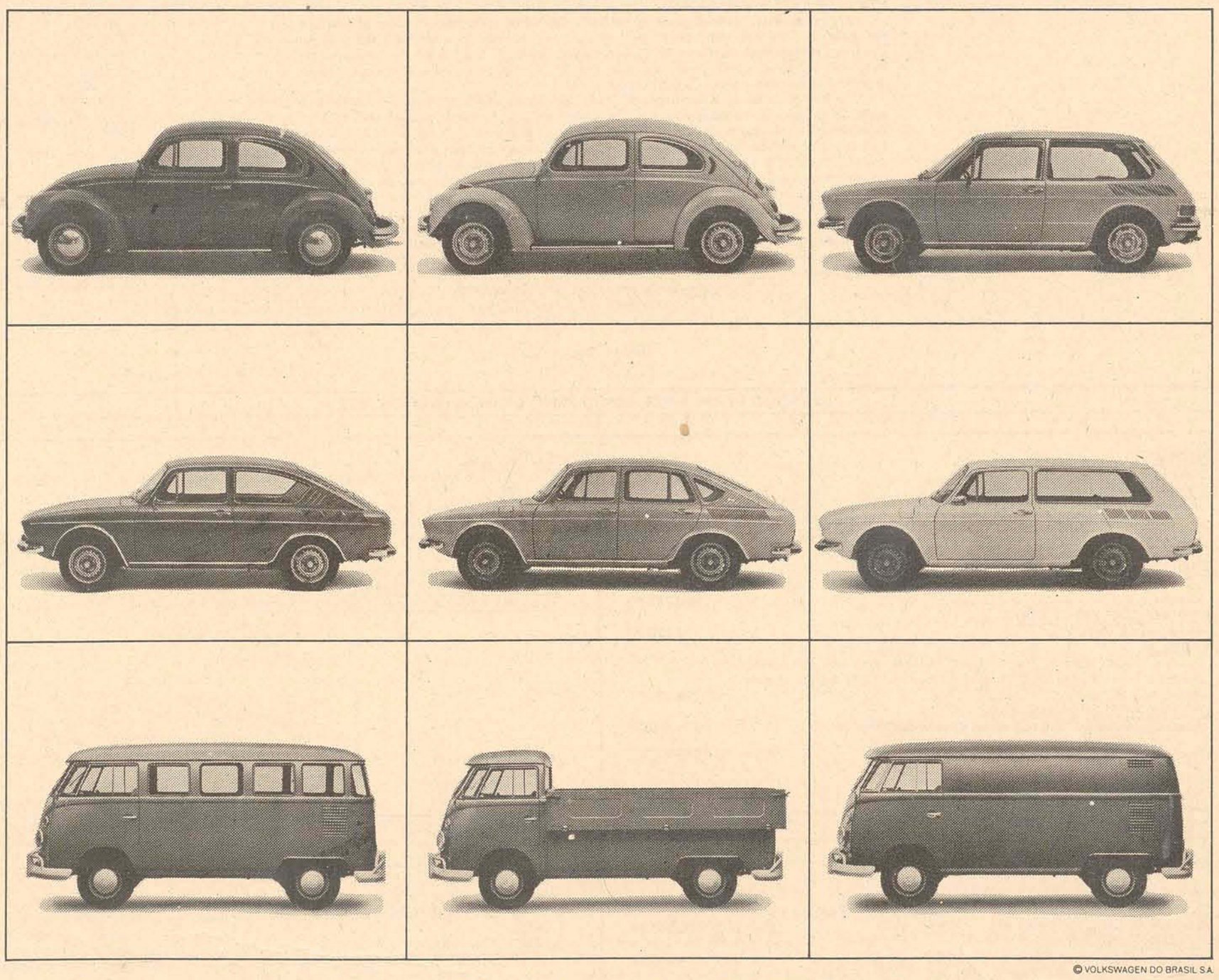

© VOLKSWAGEN DO BRASIL S.A.

Agora, com o novo "acelerador VW de dois estágios", a economia ficou mais séria ainda.

Este novo equipamento está sendo introduzido em toda a linha de veículos VW, para trazer a v. maior tranqüilidade e tornar seu carro ainda mais econômico.

O funcionamento é extremamente simples e não altera o desempenho normal do motor, podendo, inclusive, ser colocado nos veículos já em circulação.

Ao comprimir o pedal, v. percebe claramente a existência de dois estágios distintos.

No primeiro estágio o motor opera em condições ideais de torque e potência, o que assegura o máximo de quilometragem com um mínimo de combustível.

No segundo estágio v. obtém o desempenho adicional do motor, para responder nas subidas fortes e ultrapassagens, com toda a segurança que o tráfego exige.

O "acelerador VW de dois estágios", devidamente utilizado, permite a v. viajar em velocidades médias constantes, economizando até 25% do combustível, além de dar maior durabilidade ao motor, evitando arrancadas bruscas e marchas esticadas em demasia.

Passe no seu Revendedor Autorizado, instale esta peça original VW e tenha mais esta vantagem que a Volkswagen lhe proporciona.

Nada funciona tão bem quanto um Volkswagen. Especialmente agora com o Sistema VW-Diagnose.

Acervo: Biblioteca Pública SC - Hemeroteca Digital Catarinense

Poucas verbas e muita burocracia, os problemas do Contran

O Contran precisa de Cr$ 12 milhões para controlar o trânsito no País, mas só dispõe de Cr$ 500 mil

Brasília (AJB) O Ministério da Justiça deverá definir, esta semana, as novas medidas que nortearão a política nacional de trânsito durante os próximos cinco anos, a qual exigirá um aumento substancial de verbas para o Contran, sem o que o órgão não poderá desempenhar as funções executivas que lhe foram determinadas no ano passado.

Há 20 dias, o engenheiro Silvio Diniz Borges, presidente do Contran, entregou um relatório ao Ministro Armando Falcão, salientando que, além da falta de dinheiro, o órgão ainda está às voltas com a excessiva burocracia, de cuja eliminação dependerá a execução da política nacional de trânsito.

No ano passado, o Contran passou a ter nova estrutura, deixando de ser um órgão apenas normativo para ser também executivo. Assim, entre suas novas funções, salienta-se a de fiscalizar as atividades dos Detrans e a fabricação de veículos cujos equipamentos deverão sempre estar em concordância com as normas previstas pela legislação.

Mas para executar eficientemente essa tarefa o Contran poderá contar apenas com os Cr$ 500 mil previstos no orçamento de 1974. Segundo um levantamento do Serpro, para isso serão necessários cerca de Cr$ 12 milhões.

Ainda este ano – provavelmente neste semestre – o Contran realizará uma experiência-piloto, em estado a ser escolhido pondo em prática um sistema centralizador de informações, utilizando processamento de dados. A experiência testará o controle dos novos modelos de carteiras de habilitação e de registros de propriedade de veículos, servindo para detetar possíveis falhas no sistema. Só então é que este será definitivamente implantado, funcionando em Brasília como um dos Departamentos do Contran.

Uma colisão e dois atropelamentos nas estradas do interior

Nas proximidades do cemitério de Palhoça, o Volkswagen placa Florianópolis AB-3225, de propriedade de João Vicente da Silva e dirigido por Amilton Alípio da Silva, atropelou um menor não identificado pela polícia, de seis anos de idade, residente em Palhoça. O motorista socorreu a vítima que foi medicada no Hospital de Caridade. Os ferimentos, apesar de generalizados, eram de natureza leve.

Em frente à Igreja Matriz de Barreiros, o táxi Aero-Willys placa AW-0106, de propriedade de Luiz Carlos de Souza e dirigido por Otávio Cardoso da Costa, atropelou Maria Alice Sens, estudante de 18 anos de idade e residente em Barreiros. Maria Alice, que em consequência sofreu escoriações generalizadas leves, foi medicada no Hospital Celso Ramos.

CHOQUE

Quando circulava na estrada de Armação do Pântano do Sul, o Volkswagen placa TA-2582, proveniente de Lajeado–RS, de propriedade de Lourival da Silva Raupp e dirigido por Dorivaldo da Silva Raupp, desviou-se do leito da estrada, batendo contra o barranco. Dos passageiros, apenas Luiz Felipe Caringe sofreu leves ferimentos e foi medicado no Hospital de Caridade.

Ladrões assaltam pedestre: um relógio e Cr$ 150,00

Joinville(Sucursal) – Armados com um revólver, dois homens obrigaram José da Silva a lhes entregar todo o dinheiro que possuía – Cr$ 150,00 – além de seu relógio de pulso, nas proximidades da estação rodoviária. O assalto ocorreu à meia noite do último sábado quando a vítima se dirigia para residência.

José apresentou queixa na delegacia e no dia seguinte os policiais conseguiram deter, segundo as pistas fornecidas pelo queixoso, Geraldo Batschat Filho, 20 anos, residente à rua Monsenhor Gercino, 723. Interrogado pelos comissários de plantão, o suspeito negou qualquer participação no assalto mas continuou detido. As diligências prosseguem.

Delegado manda prender todos os suspeitos em Itajaí

Itajaí – Sucursal) – Mesmo com a intensa ação da Polícia de Itajaí, nos últimos dias inúmeros roubos foram verificados. Da residência de Sebastião Reis, à rua Camboriú 464, roubaram um gravador Philips, uma corrente de ouro commedalha, um relógio e uma bolsa contendo Cr$ 30,00 e 120 dólares. De Célia Semiramis Deola, residente à rua Hercílio Luz 152, os assaltantes levaram uma corrente de ouro, um par de alianças, um relógio com pulseira, um anel de ouro e outras jóias. Do armazém de Érico Contensini, na localidade de Brilhante Segundo, foram roubados vários pacotes de cigarros e Cr$ 230,00. De Edite Costa Bernardes, residente à rua Alberto Werner, roubaram um relógio Seiko, e outros dois relógios. Da casa de Maria Helena Silva na BR-101, um televisor Philips e um liquidificador Arno e da sede campestre do Guarany, na Praia Brava, um motor elétrico marca Bufallo.

Por comissários e agentes da Delegacia de Polícia da Comarca de Itajaí, foram detidos mais de dez elementos já com passagens pela polícia e que estão sendo interrogados por serem suspeitos. Alguns já confessaram vários furtos e muitos objetos roubados foram recuperados. O Sr. Hercílio dos Santos, delegado de Polícia da Comarca de Itajaí, disse que a intensa ação dos policiais prosseguirá e todas as noites são realizadas rondas pela cidade, sendo detidos todos os elementos suspeitos.

Assalto em menos de dois minutos rende Cr$ 4,5 mil

Um grupo armado que afirma integrar o "Exército Simbiones de Libertaç ão" assaltou ontem um banco em São Francisco, de onde levaram cerca de Cr$ 4.500,00 – 692,51 dólares.

O agente de segurança do "Hibernia Bank" informou que "os homens vieram e disseram que eram membros do Exército de Libertação" e, em menos de dois minutos, realizaram toda a operação. "Eles ordenaram que as pessoas se deitassem no chão, em seguida foram aos caixas e levaram todo o dinheiro".

O assalto, praticado por duas mulheres brancas, um negro e um homem branco, foi fotografado por duas câmeras de segurança, instaladas secretamente no banco. Os agentes do FBI estão examinando o filme.

Quadrilha causa prejuízos acima de Cr$ 200 mil

Enquanto policiais do setor de vigilância norte, em Jacarepaguá, anunciavam a prisão de cinco bandidos responsáveis por mais de 40 assaltos na Guanabara e no Estado do Rio, três outras quadrilhas conseguiram apoderar-se de mais de Cr$ 80 mil, em três assaltos a supermercados e a um carro de entrega, em Irajá os marginais chegaram a invadir o mercado da Cobal, mas fugiram devido a reação de um dos gerentes.

Dos 40 assaltos os marginais já foram reconhecidos em 17 por proprietários de bares, lanchonetes, padarias, farmácias e também por gerentes de supermerdados e empresas de táxi. Para a polícia o prejuízo causado pelo bando é superior a Cr$ 200 mil e no Estado do Rio eles são acusados de diversos assaltos e também de terem investido contra estabelecimentos bancários.

COHAB - SC - COMPANHIA DE HABITAÇÃO DO ESTADO DE SANTA CATARINA VINCULADA A SECRETARIA DOS SERVIÇOS SOCIAIS

RELATÓRIO DA DIRETORIA

Senhores Acionistas,

O exercício de 1973 significou indiscutivelmente a continuidade do processo iniciado em 1972. As medidas preconizadas à resolução dos problemas com que nos deparávamos, foram implantadas e os resultados se evidenciam por este relatório e pelos documentos que o acompanham.

2. Prosseguiu-se o programa de recuperação das casas encontradas vagas ou abandonadas. Ao final do exercício temos já 1.374 unidades reformadas ou em processo de reforma. Nesse programa, executado por administração direta da própria COHAB–SC, através sua Diretoria Técnica, foram investidos cerca é Cr$ 1.479.605,45, incluindo custos diretos e indiretos.

3. Um elenco de obras de infra-estrutura foi ou está sendo realizado. Destacam-se a drenagem e pavimentação do Conjunto Habitacional de Barreiros, no Município de São José e o repasse, pela COHAB–SC de recursos do BNH, às Prefeituras de Itajaí, Joinville e Tubarão, para obras de pavimentação, drenagem e urbanização do Bairro Residencial Costa Cavalcanti, da Vila Presidente Costa e Silva e do Conjunto Habitacional de Tubarão, respectivamente.

4. O programa de desenvolvimento das comunidades residenciais nos núcleos habitacionais, a cargo da Assessoria de Serviço Social da COHAB–SC, já alcançou 9 municípios, apresentando resultados positivos e concretos. Ao lado desse programa, cumpre observar os progressos obtidos no setor de equipamento comunitário. Postos de atendimento médico e odontológico, centros de recreação infantil, postos policiais, centros comunitários, etc., foram instalados nos conjuntos, mercê da atividade dos próprios moradores e do apoio das Prefeituras, das associações e clubes de serviço e dos vários órgãos da administração estadual.

5. A situação financeira apresentou sensível melhora no exercício. O número de unidades vagas reduziu-se expressivamente enquanto que as novas vendas tem sido feitas de acordo com criteriosa seleção dos interessados. A contabilidade passou por reformulação, a fim de que refletisse a realidade da empresa, através novo plano de contas. Os resultados só não foram maiores porque muitos dos mutuários em atraso, recusando as condições que lhes eram oferecidas pela COHAB–SC, preferiram abandonar suas casas a retomar os pagamentos regulares.

6. A dinamização e racionalização de todos os setores da Companhia, o rigoroso controle de despesas e a austeridade administrativa são pontos básicos que norteiam a atual administração da COHAB–SC. A dedicação ao trabalho, demonstrado pelo corpo funcional da empresa, dia a dia, se necessário em horário noturno, foi elemento essencial ao êxito do programa que vem sendo executado.

7. Face decisão judicial que integrou, definitivamente, a Empresa na posse do Canteiro de Obras do Conjunto Habitacional de Lages e a rescisão do Contrato de Construção do Conjunto Habitacional de Curitibanos, por inadimplência da Empreiteira, a Companhia de Habitação reiniciou obras para conclusão dos 2 , conjuntos residenciais, nos quais serão investidos aprovimadamente Cr$ 5.800.000,00.

8. Em decorrência da instituição do Plano Nacional de Habitação Popular (PLANHAP) e a adesão do Governo do Estado de Santa Catarina, através do Convênio firmado em 6.12.73, a Companhia de Habitação do Estado, transformou-se em agente executor do PLANHAP no Estado de Santa Catarina. O programa prevê a construção de 40.753 unidades habitacionais no decênio 1973/1982 e a possibilidade de criação de 23.317 novos empregos. O PLANHAP objetiva financiar construção de conjuntos habitacionais e/ou habitações isoladas em terrenos dos próprios interessados. Para execução do PLANHAP-SC, programou-se a assinatura de convênio com 37 Prefeituras Municipais, em 1a. fase, no exercício de 1974.

9. A colaboração dos vários órgãos do Estado, o apoio recebido do nosso Conselho de Administração, do Banco Nacional da Habitação, da Secretaria dos Serviços Sociais e do Excelentíssimo Senhor Governador do Estado, foram a base sobre a qual pudemos realizar o nosso trabalho.

Florianópolis, em 31 de Dezembro de 1973
Dante Braz Limongi
DIRETOR PRESIDENTE

Ewald Juarez Losso
DIRETOR TÉCNICO

BALANÇO GERAL ENCERRADO EM 31 DE DEZEMBRO DE 1973

ATIVO		PASSIVO	
DISPONÍVEL		NÃO EXIGÍVEL	
Caixa e Bancos	652.395,17	Capital Subscrito, Reservas, Adiantamento p/Futuro Aumento Capital	8.288.000,00
REALIZÁVEL		EXIGÍVEL	
Dev. Vendas Compr., Dev. Créd. Repassados Terrenos Edif., Proj. Habitac. Dest. Vendas, Juros Contr., Letras Imob. Aplic. Trans., Acionistas, Adiant. Constr. Empr., Outros Devedores, Outros Valores Realizáveis, Supr. p/Pagtos c/COHAB	83.846.141,93	Financ. BNH Aplic. Conj. Habitac., Repasse Outras Entidades, Credores Financ. Espec., Fornecedores, Empreiteiros, Cauções Contr. Impostos, Contrib. Recolher, Diversas Exigibilidades	79.355.853,26
IMOBILIZAÇÕES ADMINISTRATIVAS		PENDENTE	
Imóveis p/Uso Próprio, Móv. Utens., Máquinas Aparelhos Escrit., Biblioteca, Veículos	660.743,44	Correção Monet. Valores Ativos	17.718.245,39
IMOBILIZAÇÕES FINANCEIRAS		CONTAS COMPENSAÇÃO PASSIVAS	
Partic. Outras Empresas	14.120,00	Caução Diretoria, Prestações Cobrança, Seguros Contratados	1.464.500,00
PENDENTE			
Estudos Aquis. Imóveis, Recup. Unid. Habitac. Prejuízos a Amortizar, Despesas Diferidas, Correção Monet. Vl. Passivos, Pagto Seguro Habitac., Antec. Imp. Renda	20.188.698,11		
CONTAS COMPENSAÇÃO ATIVAS			
Ações Caucionadas, Contrato Seguros e Prestações a Receber	1.464.500,00		
TOTAL DO ATIVO	106.826.598,65	TOTAL DO PASSIVO	106.826.598,65

DEMONSTRAÇÃO DA CONTA LUCROS E PERDAS

DÉBITO		CRÉDITO	
ADMINISTRAÇÃO DE UNIDADES HABITACIONAIS		RECEITAS OPERACIONAIS	
Salários e Contrib., Encargos Sociais, Mat. Limpeza, Serv. Terceiros e Outras Despesas Administ. Unid. Habitac.	109.948,24	Juros Contr., Multas e Juros Mora, Taxa Adm. Taxa Inscrição, Taxa Transferência.	601.069,79
DESPESAS TRIBUTÁRIAS		RECEITAS DIVERSAS	
Impostos e Taxas	4.350,44	Juros Correção Monet. Vl. Mob., Contrib. e Doações, Outras Receitas Diversas	623.932,19
DESPESAS ADMINISTRATIVAS			
Salários Normais, Horas Extras, Gratif. Pes. Encargos Sociais, Mat. Expediente, Honorários Taxas Serv. Públicos, Viagens e Ajuda de Custo, Seguros, Serv. Terceiros, Locações, Publicidade, Limpeza e Conserv., Cons. Móv. Utens., Conserv. Imóveis, Conserv. Manut. Veículos, Despesas Judic. Cartório, Outras Desp. Adm.	1.548.055,12	Prejuízo Verificado n/Exercício	437.351,82
TOTAL	1.662.353,80	TOTAL	1.662.353,80

Florianópolis, 31 de dezembro de 1973

Dante Braz Limongi
Diretor Presidente – CPF 041109007

Ewald Juarez Losso
Diretor Financeiro e Patrimônio – CPF 000147960

Rodolfo A. Vieira
Téc. Cont. CRC/SC 6603 CPF 029900089

PARECER DO CONSELHO FISCAL

GEORGES WINKELRIED WILDI, ÊNIO LUZ E WILSON LUIZ PEREIRA, membros do Conselho Fiscal da CIA DE HABITAÇÃO DO ESTADO DE SANTA CATARINA COHAB–SC, depois de examinarem detidamente todos os documentos, Balanço Geral e Demonstrativo da Conta Lucros e Perdas, referente ao exercício de 1973 (mil novecentos e setenta e três) encerrado em 31 de dezembro do mesmo ano e encontrando tudo na exatidão dos fatos Administrativos e Contábeis, são de parecer que os mesmos devam ser aprovados pela Assembléia Geral.

Florianópolis, 31 de dezembro de 1973
Georges Winkerield Wildi
Ênio Luz
Wilson Luiz Pereira

Confere com o original lavrado às folhas 683 a 686 do Livro Diário no. 03 registrado na JUCESC sob o no. 8151/73 de 19/11/1973.

Rodolfo A. Vieira
Téc. Cont. CRC/SC no.6603

Acervo: Biblioteca Pública SC - Hemeroteca Digital Catarinense

Pedro Ivo deixa a Prefeitura por 60 dias e faz curso na Alemanha

Com um aumento superior ao solicitado pela classe, os táxis de Joinville voltaram onte a transitar pelas ruas da cidade. Os motoristas mostram-se mais corteses com os usuários principalmente porque pediram um aumento de 30% e o CIP concedeu 31,49%.

Táxis de Joinville já trafegam com majoração

Joinville (Sucursal) – Os táxis de Joinville voltaram a circular ontem novamente em todo município, sem precisar utilizar a bandeira 2 e nem reivindicar um pouco mais pelas corridas, pois o Conselho Interministerial de Preços acaba de conceder majoração nas tarifas. O reajuste, há muito reivindicado pelo órgão de representação da classe, foi concedido na ordem de 31,49% apesar da solicitação ter sido fixada em apenas 30%.

NOVOS PREÇOS

Com os novos preços, os táxis voltaram a rodar pela cidade, tendo os proprietários aproveitado a crise para proceder a uma rigorosa revisão nos veículos, pois em ritmo normal os reparos são feitos às pressas porque uma paralisação mais demorada implica em prejuízos materiais. Embora a majoração concedida pelo CIP tenha sido 1,49% maior que o índice solicitado, o órgão federal não atendeu a fixação de Cr$ 10,00 pela hora parada, que ficou estabelecida em Cr$ 8,50.

A nova tabela, já em vigor na cidade, estabelece em Cr$1,00 a bandeirada e Cr$ 1,05 o quilômetro rodado. Na bandeira–2, o quilômetro rodado está custanto Cr$ 1,35.

A majoração concedida pelo Conselho Interministerial de Preços foi bem recebida pela classe, chegando a surpreender o presidente do Sindicato dos Condutores Autônomos de Veículos Rodoviários de Joinville, Sr. Mário Marchetti, que assegurou aos usuários um melhor atendimento por parte dos proprietários e motoristas dos táxis joinvillenses.

– A classe estava mesmo necessitando de um aumento com urgência e essa majoração chegou em boa hora. Agora todos voltam às suas atividades normais, deixando de trabalhar somente à noite, período em que as corridas são mais compensadoras, finalizou o Sr. Mário Marchetti.

Pedro Ivo entrega o cargo por dois meses

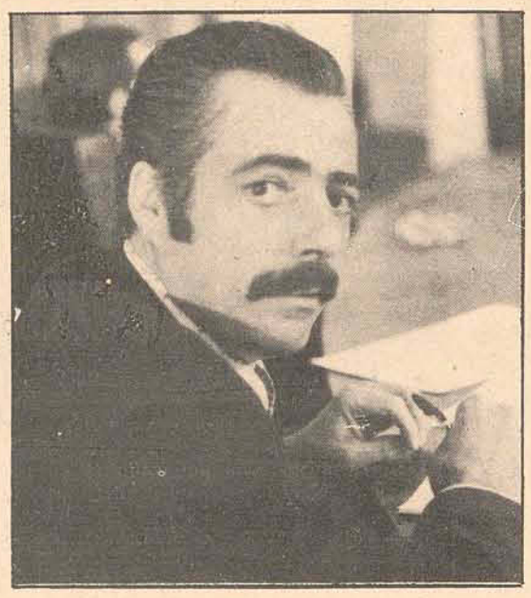

Ivan Rodrigues assume a Prefeitura por 30 dias

Violantino Rodrigues cumpre o resto do mandato

Joinville (Sucursal) – O Prefeito Pedro Ivo Campos envia hoje à Câmara Municipal de Joinville um pedido de licença da Chefia do Executivo por 60 dias para poder participar de um curso sobre Administração Municipal na Alemanha, promovido pela Fundação Alemã para o Desenvolvimento Internacional e Senado de Berlim. Além de Pedro Ivo Campos, mais 14 prefeitos brasileiros foram convidados pelo Governo da República Federal Alemã.

A princípio, o pedido de licença seria de apenas 40 dias, equivalente ao período do curso intensivo. Entretanto, o Prefeito de Joinville pretende realizar viagens a diversas cidades européias, onde planeja intensificar os intercâmbios técnico–comerciais, principalmente na Alemanha.

Depois de participar do curso, que terá início a 18 de maio vindouro, o Sr. Pedro Ivo Campos visitará Prefeituras de cidades alemãs, a fim de conhecer os seus sistemas de administração.

IVAN ASSUME

O Vice–Prefeito Ivan Rodrigues deverá assumir as funções de Prefeito durante os 60 dias. Entretanto, fontes da Prefeitura adiantam que o Sr. Ivan Rodrigues permanecerá no cargo de titular do Executivo joinvillense por apenas um mês, renunciando em seguida. Em seu lugar deverá assumir o Presidente da Câmara Municipal, Violantino Rodrigues, também do MDB, que cumprirá os restantes 30 dias da licença.

O acervo de Max retrata na madeira a fauna e a flora existente na cidade de Timbó

Furb vai mostrar a arte do alemão Max Hartmann

Blumenau (Sucursal) – O Departamento de Cultura da Fundação Universidade Regional de Blumenau estará inaugurando dia 19 uma exposição de esculturas e entalhes do artista alemão Max Hartmann. Os trabalhos ficarão expostos no saguão da Furb, diariamente até as 22h30m.

Max é natural de Heidelberg, Alemanha, radicado há muitos anos na vizinha cidade de Timbó, onde mantém o seu modesto atelier. Alguns de seus entalhes e esculturas estão em exposição permanente na Galeria Açu-Açu.

Com 51 anos, o escultor vive exclusivamente de suas atividades artísticas, atendendo pedidos dos mais variados. Seus trabalhos retratam geralmente figuras de plantas, flores, animais e aves.

A inauguração está marcada para as 20h30m de sexta-feira, em ato que deverá contar com a presença de grande número de estudantes e, principalmente, de gente ligada à arte em Blumenau.

Ex-Prefeito de Brusque refuta críticas

Ao comentar o último pronunciamento feito pelo Prefeito César Moritz, de Brusque, o ex-Prefeito José Germano Schaefer, refutou o seu aspecto crítico, em que sua administração foi ressaltada como causadora de "um período de desânimo e descrença porque passou Brusque".

– Dedicando todos os minutos de meu mandato, com sacrifício e amor à minha terra, jamais dei motivos para que Brusque fosse levada ao desânimo e a descrença. Talvez, me faltasse a vaidade, comum em nossos dias aos que me sucedem, de lançar mão do dinheiro público, para sua promoção pessoal. A esses fatos de hipocrisia jamais me prestei, afirmou o Sr. José Germano Schaefer.

Acrescentou o ex-Prefeito de Brusque que quanto à falta de maquinário e veículos, "fato que, conforme alega o Prefeito César Moritz, prejudicou os primeiros meses de sua administração, é bom que se diga que somente em treê anos de meu Governo a Prefeitura adquiriu uma Motoniveladora, um Carregadeira Michigan, um Trator agrícola, um Jeep, uma Rural, uma Pick-up e oito caminhões Ford Willys".

Finalizou o Sr. José Schaefer afirmando que "não me preocupei em adquirir automóveis de passeio para o meu serviço ou para o transporte de funcionários, porque na minha conceituação as necessidades se sobrepujam aos caprichos pessoais. Por isso, sempre me servi de uma rural para as funções específicas do gabinete. Talvez não encontrasse nela o conforto de meu carro particular, mas sabia que a Prefeitura não tinha condições financeiras para adquirir uma viatura melhor, mesmo porque sempre dei preferência às obras de caráter comunitário", concluiu.

Aumenta o eleitorado na Comarca de Itajaí

Itajaí (Sucursal) – A Comarca de Itajaí registrou no primeiro semestre do corrente ano um aumento de 669 eleitores, nos quatro municípios de sua jurisdição: Itajaí, Navegantes, Penha e Piçarras. Com esse aumento, o contingente eleitoral que era de 37.074 pessoas aptas a votar passou para 37.743 eleitores.

Segundo fonte dos cartórios eleitorais, o eleitorado está dividido em 20.767 homens e 16.976 mulheres. Até o dia 31 de março último os números levantados na Comarca de Itajaí indicavam a existência de 27.891 eleitores em Itajaí, 4.616 em Navegantes, 3.118 em Penha e 2.118 em Piçarras.

Construa sua "CASA DE PRAIA" com madeiras e materiais de construção de

PHILIPPI & CIA.

a casa do construtor

Centro – Estreito e Balneário Camboriú

Fones: 6520 – 6368

Duplique seus originais eletronicamente pelo processo Gestefax-Gestetner em Camilli e Cia. Ltda.

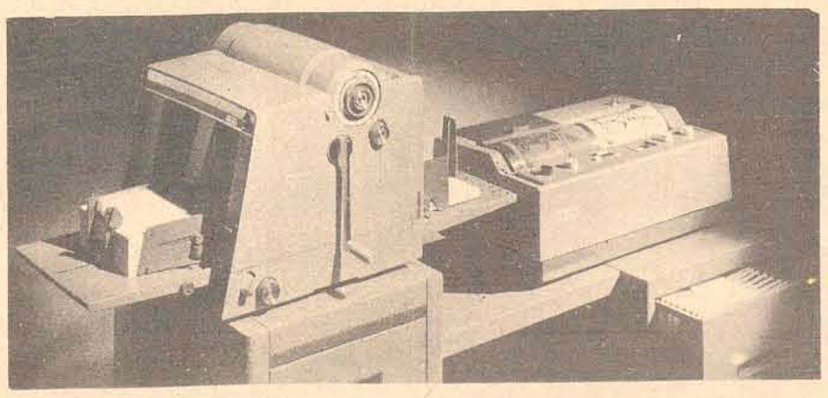

Revendedores – Gestetner Duplicadores Limitada – Olivetti do Brasil S.A. – Sharp do Brasil – Pitney – Bowes Máquinas Ltda – Zornita – Impressoras Off-Set e acessórios

Agora com Cred–IPESC

Rua Araujo Figueiredo 9 – Fone 3980

Assistência Técnica fone 4717

ESTES ARTIGOS VOCÊ COMPRA NO PONTO CHIC

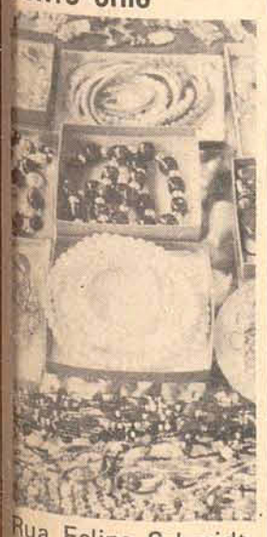

Rua Felipe Schmidt, 11 – Fone 4323

FUNDAÇÃO DE ENSINO DO POLO GEO–EDUCACIONAL DO VALE DO ITAJAÍ
SECRETARIA GERAL
Rua João Bauer, no. 135 – Itajaí – Santa Catarina

EDITAL Nº 16/74

O Dr. AQUILES GARCIA, DIRETOR GERAL DA FEPEVI, de acordo com as atribuições conferidas no artigo 18, letra "q" do Estatuto da Fepevi, etc.

FAZ SABER a todos os que o presente Edital virem e nele interesse tiverem, que se acham abertas, na Secretaria Geral desta Fundação e no horário das 14 às 17 horas, com o prazo de 30 (TRINTA) dias, as inscrições para o CONCURSO PÚBLICO DE TÍTULOS E PROVAS destinado a prover a titularidade na docência de **Educação de Adultos, Teorias e Métodos de Planejamento Educacional, Teoria Geral do Estado, Fundamentos de Ciências Sociais, Introdução ao Estudo da História, Teoria Literária, Filosofia, Prática de Ensino de Sociologia, Prática de Ensino de Psicologia, Psicologia e Psicologia da Educação** disciplinas essas integrantes do currículo mínimo adotado pela Faculdade de Filosofia, Ciências e Letras do Vale do Itajaí.

Os interessados, em requerimento endereçado ao Diretor Geral da FEPEVI, assinado de próprio punho ou através de procurador com mandato específico, indicarão precisamente a(s) disciplina(s) para a(s) qual(is) se inscrevem, e farão juntar a seguinte documentação:

01. PROVA DE NACIONALIDADE E NATURALIDADE;
02. DIPLOMA DO CURSO DE LICENCIATURA POR FACULDADE OFICIAL OU RECONHECIDA (FOTOCÓPIA AUTENTICADA);
03. QUITAÇÃO MILITAR;
04. QUITAÇÃO ELEITORAL;
05. PROVA DA DECLARAÇÃO DE RENDIMENTOS NO EXERCÍCIO DE 1974 – ANO BASE 1973;
06. CERTIFICADO DE REGULARIDADE PASSADO POR AGÊNCIA DA RECEITA FEDERAL DO DOMICÍLIO DO CANDIDATO;
07. CERTIFICADO DE REGULARIDADE PASSADO PELO INSTITUTO NACIONAL DE PREVIDÊNCIA SOCIAL;
08. FOLHA CORRIDA PASSADA PELA JUSTIÇA ESTADUAL NAS COMARCAS ONDE O INTERESSADO RESIDIU NOS ÚLTIMOS 10 (DEZ) ANOS;
09. FOLHA CORRIDA PASSADA PELA JUSTIÇA FEDERAL DO DOMICÍLIO DO INTERESSADO;
10. CERTIDÃO PASSADA PELO ÓRGÃO COMPETENTE DA JUSTIÇA MILITAR COMPROBATÓRIA DE NÃO TER SIDO OU NÃO ESTAR SENDO, O CANDIDATO, PROCESSADO OU CONDENADO POR CRIME PREVISTO NA LEI DE SEGURANÇA NACIONAL;
11. ATESTADO DA AUTORIDADE POLICIAL DO DOMICÍLIO DO CANDIDATO COMPROBATÓRIO DE NÃO ESTAR SENDO ELE, E NEM TER SIDO, INDICIADO EM INQUÉRITO POLICIAL PARA APURAÇÃO DE CRIME OU CONTRAVENÇÃO;
12. ATESTADO DE ANTECEDENTES POLÍTICOS PASSADO PELA DELEGACIA DE POLÍCIA FEDERAL DO DOMICÍLIO DO CANDIDATO;
13. PROVA DE INSCRIÇÃO NO CADASTRO DE PESSOAS FÍSICAS DO MINISTÉRIO DA FAZENDA;
14. ATESTADO DE IDONEIDADE MORAL, FIRMADO POR TRÊS (3) AUTORIDADES PÚBLICAS, NOS TERMOS DA PORTARIA 78/68 DO CONSELHO FEDERAL DE EDUCAÇÃO;
15. 3 (TRÊS) FOTOGRAFIAS TAMANHO 3X4, COM DATA;
16. ATESTADO DE RESIDÊNCIA;
17. COMPROVANTE BANCÁRIO DA TAXA DE INSCRIÇÃO DE Cr$ 300,00 (TREZENTOS CRUZEIROS).

Os interessados, desde já e por este Edital, ficam cientes de que, se contratados por esta Fundação e à vista dos resultados do Concurso, estarão subordinados ao regime da Consolidação das Leis do Trabalho.

A prova de capacidade técnica do interessado estará subordinada ao critério constante da Resolução no. 013/74, de 10/04/74.

Os programas das disciplinas serão baixados oportunamente e através de Portaria específica.

Fixa-se a realização do Comcurso para a 1a. QUINZENA DO MÊS DE AGOSTO DO CORRENTE ANO, EM DATA A SER DESIGNADA.

Publique-se e Registre-se.
ITAJAÍ, em 10 de abril de 1974
Dr. Aquiles Garcia
Diretor Geral

FUNDAÇÃO DE ENSINO DO POLO GEO–EDUCACIONAL DO VALE DO ITAJAÍ
SECRETARIA GERAL
Rua João Bauer, no. 135 – Itajaí – Santa Catarina

EDITAL Nº 017/74

O Dr. AQUILES GARCIA, DIRETOR GERAL DA FEPEVI, de acordo com as atribuições conferidas no artigo 18, letra "q" do Estatuto da Fepevi, etc.

FAZ SABER a todos os que o presente Edital virem e nele interesse tiverem, que se acham abertas, na Secretaria Geral desta Fundação e no horário das 14 às 17 horas, com o prazo de 30 (TRINTA) dias, as inscrições para o CONCURSO PÚBLICO DE TÍTULOS E PROVAS destinados a prover a titularidade na docência de **Direito Penal I (parte Geral), Sociologia, Economia, Língua Nacional e Direito Previdenciário**, disciplinas essas integrantes do currículo mínimo adotado pela Faculdade de Ciências Jurídicas e Sociais do Vale do Itajaí.

Os interessados, em requerimento endereçado ao Diretor Geral da FEPEVI, assinado de próprio punho ou através de procurador com mandato específico, indicarão precisamente a(s) disciplina(s) para a(s) qual(is) se inscrevem, e farão juntar a seguinte documentacão:

01. PROVA DE NACIONALIDADE E NATURALIDADE;
02. DIPLOMA DO CURSO DE BACHARELADO POR FACULDADE OFICIAL OU RECONHECIDA(FOTOCÓPIA AUTENTICADA);
03. QUITAÇÃO MILITAR;
04. QUITAÇÃO ELEITORAL;
05. PROVA DA DECLARAÇÃO DE RENDIMENTOS NO EXERCÍCIO DE 1974 – ANO BASE 1973;
06. CERTIFICADO DE REGULARIDADE PASSADO POR AGÊNCIA DA RECEITA FEDERAL DO DOMICÍLIO DO CANDIDATO;
07. CERTIFICADO DE REGULARIDADE PASSADO PELO INSTITUTO NACIONAL DE PREVDÊNCIA SOCIAL;
08. FOLHA CORRIDA PASSADA PELA JUSTIÇA ESTADUAL NAS COMARCAS ONDE O INTERESSADO RESIDIU NOS ÚLTIMOS 10 (DEZ) ANOS;
09. FOLHA CORRIDA PASSADA PELA JUSTIÇA FEDERAL DO DOMICÍLIO DO INTERESSADO;
10. CERTIDÃO PASSADA PELO ÓRGÃO COMPETENTE DA JUSTIÇA MILITAR COMPROBATÓRIA DE NÃO TER SIDO OU NÃO ESTAR SENDO, O CANDIDATO, PROCESSADO OU CONDENADO POR CRIME PREVISTO NA LEI DE SEGURANÇA NACIONAL;
11. ATESTADO DA AUTORIDADE POLICIAL DO DOMICÍLIO DO CANDIDATO COMPROBATÓRIO DE NÃO ESTAR SENDO ELE, E NEM TER SIDO, INDICIADO EM INQUÉRITO POLICIAL PARA APURAÇÃO DE CRIME OU CONTRAVENÇÃO;
12. ATESTADO DE ANTECEDENTES POLÍTICOS PASSADO PELA DELEGACIA DE POLÍCIA FEDERAL DO DOMICÍLIO DO CANDIDATO;
13. PROVA DE INSCRIÇÃO NO CADASTRO DE PESSOAS FÍSICAS NO MINISTÉRIO DA FAZENDA;
14. ATESTADO DE IDONEIDADE MORAL, FIRMADO POR TRÊS (3) AUTORIDADES PÚBLICAS, NOS TÊRMOS DA PORTARIA 78/68 DO CONSELHO FEDERAL DE EDUCAÇÃO;
15. 3 (TRÊS) FOTOGRAFIAS TAMANHO 3x4, COM DATA;
16. ATESTADO DE RESIDÊNCIA;
17. COMPROVANTE BANCÁRIO DA TAXA DE INSCRIÇÃO DE Cr$ 300,00 (TREZENTOS CRUZEIROS).

Os interessados, desde já e por este Edital, ficam cientes de que, se contratados por esta Fundação e à vista dos resultados do Concurso, estarão subordinados ao regime da Consolidação das Leis do Trabalho.

A prova de capacidade técnica do interessado estará subordinada ao critério constante da Resolução no.013/74, de 10/04/74.

Os programas das disciplinas serão baixados oportunamente e através de Portaria específica.

Fixa-se a realização do Concurso para a 1a. QUINZENA DO MÊS DE AGOSTO DO CORRENTE ANO, EM DATA A SER DESIGNADA.

Publique-se e Registre-se.
ITAJAÍ, em 10 de abril de 1974
Dr. Aquiles Garcia
Diretor Geral.

Acervo: Biblioteca Pública SC - Hemeroteca Digital Catarinense

Avai

Plantel foi à igreja primeiro

Visita a uma igreja foi a primeira atividade do Avaí no Rio de Janeiro, chegando ao aeroporto do Galeão com 1h30m. de atraso. Depois da liberação das bagagens, Jorge Ferreira levou todo o plantel até a igreja das Almas, na Praça Tiradentes, quando foram acesas quase 100 velas, "para as almas", segundo o treinador.

Entre a fumaça e o cheiro de vela, os jogadores reclamavam bastante da fome, como aconteceu com Toninho, tendo dali rumado para o hotel Plaza Copacabana, indo em seguida almoçar quando eram quase 16 horas. O lateral esquerdo Ladinho, do Atlético, que viajara no dia anterior comentava sobre o Maracanã e as dificuldades para quem atua lá pela primeira vez. "O ar é muito pesado. Então a gente corre muito no primeiro tempo e chega no segundo fica sem as suas melhores condições físicas".

Mas esse problema não afeta os jogadores do Avaí. Para Ademir, o Avaí já é internacional: Toninho, Zenon e Balduino acham que estádios são todos iguais e não será isso que irá derrotar o Avaí.

Para Jorge Ferreira, os jogadores estão bastante motivados com a vitória sobre o Atlético, "a equipe está serena e melhor entrosada e uma derrota para o Botafogo não está nas nossas cogitações". Disse o treinador que a ausência dos jogadores que estão na seleção é muito bom para o Avaí. "Assim ambos estão em condições iguais". Segundo Jorge o problema Maracanã nunca preocupou. "Será a mesma coisa que jogarmos no campo da Palhoça, nosso time pode sentir nos primeiros 10 minutos, mas depois vai deslanchar".

Os jogadores permanecerão no hotel, e só hoje pela manhã farão um leve treino, tudo dependendo de conseguirem o gramado do Botafogo, para os que não jogaram contra o Atlético.

Jorge Ferreira gostaria muito que Da Costa não jogasse com o Avaí, "o que não vai ser bom para nós. Ele conhece todo o nosso time e isso lhe dá confiança e responsabilidade.

Eu prefiriria o Wendel. Ele escalou o time com **Ubirajara; Souza, Ari Prudente, Vilela e Orivaldo; Zenon e Rogério; Ademir, Balduino, Toninho e Juti.**

Ponte ofereceu dois jogadores a Bastos

Depois de fracassarem as negociações com Edson Madureira e Lairton, o Avaí poderá contratar ainda esta semana mais dois reforços. Só que desta vez o negócio se inverteu. Quem vai dar a resposta é o Avaí e não os jogadores.

Na noite de domingo, o presidente Fernando Bastos recebeu um telefonema, que a princípio pensou ser algum "trote". O telefonema era de Campinas, mais precisamente de um diretor da Ponte Preta, que ofereceu ao Avaí o quarto zagueiro Dagoberto e um ponta de lança, que o presidente do clube garante não ser Marcão.

Fernando ficou de dar uma resposta para a Ponte na próxima sexta-feira, pois na quinta, ele reunirá a diretoria para estudar as possibilidades de futuras contratações. Dagoberto, que defendeu o Figueirense no nacional passado, poderá se transferir para o Avaí, pois tanto o presidente como o próprio treinador Jorge Ferreira gostam do futebol do quarto zagueiro.

Como a Ponte Preta está se desfazendo de todo o seu plantel (Valdir Perez, Chicão, Adilton, Mosca, Manfrini e Marcão já sairam), e não há interesse em manter jogadores com salários acima de dois mil cruzeiros.

CEF

Caixa Econômica Federal

Loteria Esportiva

TESTE No. 177) Ratificação de resultado)

A CAIXA ECONÔMICA FEDERAL – CEF – Comunica que não houve reclamação relativa ao resultado do Concurso-Teste no. 177.

Assim, na forma do que determina o artigo 16, da Norma Geral dos Concursos de Prognósticos Esportivos, fica ratificado, em caráter definitivo o resultado publicado no dia 02/04/74, cujo valor para cada aposta vencedora é de Cr$ 936.021,30 (novecentos e trinta e seis mil vinte e hum cruzeiros e trinta centavos).

CEF

Caixa Econômica Federal

Loteria Esportiva

Resultado provisório do Concurso-teste no. 179, apurado em 15/04/74

Total líquido a ratear Cr$ 14.788.436,04

1 aposta ganhadora com 13 pontos pertencente ao Estado da Bahia . . . .Cr$ 14.788.436,04

Discriminação de apostas ganhadoras por Estado:

Bahia 1

De acordo com o artigo 17 da Norma Geral dos Concursos de Prognósticos Esportivos, haverá um prazo para apresentar reclamação de 10 dias, a contar de hoje, a qual deverá ser apresentada a rua Fulvio Aducci, 1221, até o dia 25/04/74.

Não serão aceitas reclamações por via postal.

Textos de Aldírio Simões, enviado especial

Rogério será mantido no meio-campo do Avaí, para o jogo de hoje à noite contra o Botafogo, no Maracanã. A partida começa às 21h15m, com arbitragem de Hélio Cosso, auxiliado por Roberto Costa e Mário de Souza

Amorim está saindo. Mas não diz porque

Três novidades no embarque do Avaí na manhã de ontem no aeroporto Hercílio Luz: o corte de Lica e Rubens da delegação, a inclusão de Paulo Garça e a ausência do supervisor José Amorim.

Para as duas primeiras, logo foram encontradas justificativas. Lica e Rubens embora constassem na relação dos passageiros, foram cortados da delegação. Motivo: Indisciplina. Acontece que depois da partida contra o Atlético, os dois jogadores haviam pedido licença ao treinador para visitarem seus familiares em Criciúma. Mas como eles estavam no banco de reservas, Jorge Ferreira não concordou e marcou treino para domingo de manhã e eles não apareceram. Lica será multado e o caso de Rubens está sendo estudado pela diretoria. A inclusão de Paulo Garça se deu simplesmente porque estava sobrando uma passagem.

O que ninguém conseguiu explicar, foi a ausência de José Amorim, embora fosse o primeiro nome da lista de passageiros da Varig. A única coisa que se sabe, é que Amorim pediu demissão em caráter irrevogável. Os motivos não foram divulgados, mas existem três versões que teriam motivado a sua demissão. A primeira, é que entre Amorim e Jorge Ferreira, não existia diálogo, desde o caso criado entre o treinador e Dirceu Gomes. Nas viagens, a única conversa que havia entre supervisor e treinador, era nos encontros casuais, com um simples cumprimento. Diante disso, ficava difícil Amorim desempenhar suas funções. A segunda versão, é que com a entrada de João Salum como diretor de futebol José Amorim teve suas atividades limitadas e isso o deixou contrariado. A terceira, e mais recente, é que Amorim foi bastante criticado pelos diretores do Avaí, por ter se esquecido da documentação de Paulo Garça na Federação Paulista na última quarta-feira, já que a finalidade de sua viagem, tinha sido para solucionar os problemas de Lica e Paulo Garça junto à CBD, para a partida contra o Atlético Paranaense.

Figueirense

Delegação viajou sem Jailson

O Figueirense encontrou uma solução prática e eficiente de aliviar, em parte, sua folha de pagamento, além da boa lição e das experiências que por certo Lauro Búrigo fará, ao realizar uma excursão pelo interior de São Paulo e Minas Gerais.

Na noite de ontem, às 20h30m, em ônibus especial, com dezesseis jogadores, técnico, supervisor e massagista, a delegação do Figueirense seguiu para São Paulo, onde jogará amanhã, na sua estréia, em Bebedouros contra o Internacional local.

TREINO

Na manhã de ontem, enquanto Lauro Búrigo e Cláudio Wagner acertavam os últimos detalhes da viagem, Iberê Rosa, comandou noventa minutos de trabalhos, divididos em duas partes. Na primeira, física e ginástica geral e na segunda treino-tático. Oneide e Aldo, os goleiros, treinaram a parte e foram bastante exigidos por Iberê. Em seguida o plantel foi liberado e se apresentou somente trinta minutos antes do embarque no Orlando Scarpelli.

TIME

Quincas machucado, Jailson com exames na Faculdade e Caco e Adailton que serão julgados na quinta-feira, foram os únicos ausentes, dos considerados titulares, da viagem. Além do jogo de amanhã em Bebedouros, o Figueirense ainda fará mais quatro pelo interior paulista e um em Minas contra a Caldense, havendo possibilidades da realização de mais alguns amistosos pelo Triângulo Mineiro e no retorno, pelo Paraná.

Lauro já definiu o time que sairá jogando amanhã: Oneide; Pinga, Roberto Silva, Nelson e Elton; Jorge Luiz, Izalto e Zé Carlos; Marcos, Tião Marino e Jaci. No banco ficarão Aldo, Artur, Eliseu, Ademir e Britinho. Caso Nelson e Marcos não ganhem condições (estão lesionados), entrarão Eliseu e Britinho, respectivamente.

Sujeito a alteração, o retorno do Figueira está previsto para o dia 1o. de maio, isto se não forem ampliados os jogos em Minas e não acertarem amistosos no Paraná.

Botafogo

Derrota vai complicar ainda mais

O Botafogo, que chegou ao Rio domingo de madrugada, só se apresentou ao velho estádio de General Severiano ontem, às 17 horas, quando o treinador Paraguaio comandou um treino com bola, e física para os que não jogaram.

Para surpresa dos jogadores, um grupo de torcedores permanecia desde cedo nos jardins de clube e a medida que os atletas iam chegando eram apupados pelos resultados negativos do time, culminando com a derrota para o Itabaiana. O cantor Agnaldo Timóteo, torcedor fanático do clube e de muita relação junto à diretoria, quando chegou ao estádio, como faz todas as tardes, também foi gozado por alguns torcedores, tendo este quase partido para a agressão física, não fosse a intervenção de alguns populares.

A diretoria do clube vive momentos de grande tensão diante da crise financeira em que passa o Botafogo, com a torcida inclusive fazendo campanha para não ir ao estádio, não aceitando os resultados do time, mesmo sem os titulares que estão na seleção brasileira. Os dirigentes estão bastante preocupados com a situação e procurando de todas as formas resolver a situação financeira do clube.

Além dos jogadores, muitos funcionários comentam pelos cantos do estádio sobre os salários atrasados e são muitos os cobradores que diariamente recorrem ao clube atrás dos atletas e empregados do Botafogo.

A situação do Botafogo é difícil até mesmo no setor administrativo e departamento de futebol. Mesmo o treino estando marcado para determinada hora, os jogadores chegam quando querem sem dar satisfações aos dirigentes. O treinador Paraguaio já não é o homem calmo de sempre, procurando medir sempre as palavras com a imprensa. A situação do mesmo com os jogadores também não é das melhores. Ontem quando ele conversava com os repórteres no portão de acesso aos vestiários, Brito, para não encontrá-lo, pulou por cima do mu ro somente para não ter que falar com o preparador. Os dirigentes estão bastante preocupados com o jogo de hoje na parte financeira e estão fazendo apelo as rádios para promoverem a partida na tentativa de que a renda chegue a 50 mil. O dirigente Maurício Porto, antes do treino, fez uma demorada preleção juntamente com o supervisor Paulistinha, solicitando aos jogadores compreensão quanto à situação do time e que tudo vai ser resolvido pois a maior preocupação é da diretoria.

Disse ainda o dirigente que recebeu ontem a primeira parcela de pagamento do passe do jogador Zequinha, vendido ao Grêmio, cuja importância será toda destinada ao departamento de futebol, para colocar a folha de pagamento em dia. O Botafogo acertou duas partidas na Bahia, dias 21 contra o Jequié e 24 contra o Fluminense de Feira de Santana, para acertar os bichos atrasados dos jogadores. Com essa iniciativa o clube ficará em dia com os atletas.

TREINO

Juntamente com Fred e Tinteiro, antigos jogadores do Flamengo, Land, que defendeu o Figueirense na temporada passada, está treinando no Botafogo em busca de uma oportunidade. Da Costa, que foi culpado pelo segundo gol do Itabaiana, será mantido na equipe. Cao fez testes de campo mas foi vetado pelo departamento médico. A falha de Da Costa foi analisada por Paraguaio como coisas de futebol. "Chovia muito e ele não teve condições de segurar a bola firme. E nos treinos tem mostrado qualidades".

Ferreti continua se recuperando da contusão e continuará de fora da partida. Disse Paraguaio que encara o Avaí como uma grande equipe, cujas referências são os bons resultados conseguidos anteriormente". Nesse Brasil não existe mais time pequeno. Mas temos que vencer de qualquer maneira, pois os dois pontos perdidos contra o Itabaiana não estavam na nossa programação. O treinador definiu a equipe com Da Costa; Miranda, Waltencir, Osmar e Mauro Cruz; Nei e Carlos Roberto; Roberto Carlos, Nilson, Fischer e Ademir.

Da Costa não queria perder esta chance

Conversando com Land, o goleiro Da Costa era cumprimentado por todos os jogadores do Botafogo que iam entrando no vestiário. O atleta conseguiu nesse pequeno espaço de tempo um bom relacionamento com todo o plantel. Bastante preocupado, ele falava de sua sorte no Botafogo.

– Quando cheguei aqui e vi o Cao e Jair Bragança treinando senti que a coisa não seria difícil. Procurei dar o máximo de mim nos treinos, sempre procurando impressionar o seu Paraguaio. Eu queria firmar melhor os braços, pois vinha soltando algumas bolas no treino. A semana passada fui a Florianópolis e tão logo cheguei ao estádio fui chamado pelo treinador e me disse que eu iria jogar contra o Itabaiana, pois o Cao estava sem condições.

Quase morri de alegria. Mesmo com sono e cansado da viagem fui firme viajar. Mas para minha infelicidade bobiei numa bola.

Ontem, mesmo durante o treino o jogador não sabia se ia jogar e estava bastante preocupado. "Se o homem me tirar do time agora eu estou perdido. Mas acredito que ele me dará outra oportunidade". E deu.

Sobre o goleiro Da Costa, dizia o treinador Paraguaio que ele não foi culpado da derrota em Sergipe. "Chovia muito e ele não conseguiu segurar uma bola pelo alto. Mas isso não tira suas condições de bom goleiro".

Com seu passe estipulado em Cr$ 350 mil, dificilmente o goleiro poderá ser comprado pelo Botafogo, opinião está de alguns cronistas cariocas. "É muito dinheiro para a ruim situação do Botafogo".

Seleção

O centro avante do Palmeiras pode jogar com o Haiti

Cesar volta hoje aos treinamentos

Os jogadores da seleção brasileira que ficaram no Rio foram à tarde ao Galeão, de onde embarcaram para São Paulo às 17 horas, a fim de se reunirem com os paulistas para a apresentação às 20 horas, no Hotel Danúbio.

Hoje às 16 horas a Comissão Técnica vai reunir o plantel para um treino recreativo visando o jogo de amanhã à noite no Morumbi, contra a Romênia. Os que não jogarem treinarão quinta pela manhã no Parque Antártica.

A viagem para Brasília será quinta-feira, às 15h30m., onde a seleção brasileira, dando prosseguimento à fase preparatória para a Copa do Mundo, na Alemanha, jogará contra a seleção do Haiti.

Cesar, liberado pelo departamento médico para treinar com bola a partir de hoje, poderá ser escalado para o jogo de domingo em Brasília, dependendo apenas do seu estado atlético, conforme palavras do médico Lídio Toledo. Zagalo, porém, admite a escalação de Cesar no jogo com o Haiti.

O jogador tem a preferência do técnico, pois, segundo ele, Cesar é o meio termo entre Mirandinha e Leivinha: "tem bom toque de bola, além de atuar com impetuosidade e tornar-se um constante perigo na área adversária".

Amadores

Brasil ganhou o tetra em Cannes

O Brasil conseguiu o tetra-campeonato do Torneio Internacional de futebol amador de Cannes, ao vencer ontem a Holanda por 3 a 1.

Dez mil pessoas compareceram ao estádio para assistir à partida entre Brasil e Holanda, os mesmos países que disputaram a final do torneio do ano passado. O primeiro tempo terminou um a um, gols marcados por Santos, aos cinco minutos e Vreysen, aos 44. No segundo tempo o Brasil conseguiu a vitória, com gols de Marcelo, aos 5 minutos e Antoninho, aos 35.

O Brasil jogou com Carlos; Wanderley, Xaxá, José Luis e Carlinhos; Luiz Carlos, Marcelo e Adão; Antoninho, Juarez e Santos. Pela Holanda jogaram Verhard; Toet, Norel, Swerisen e Veenendaal; Wissmann, Witjes e Buma; Hendriks, Vreysen e Swanemburg. O francês Vigliani foi o árbitro.

A classificação final do Torneio de Cannes ficou assim: 1o. Brasil; 2o. Holanda; 3o. França; 4o. Itália; 5o. México; 6o. Hungria; 7o. Romênia e 8o. União Soviética.

Nacional

Classificação e próximos jogos

Além do Botafogo x Avaí no Rio de Janeiro, pelo Grupo A, a 9a. rodada do campeonato nacional terá mais estes jogos hoje à noite, todos pelo Grupo B: em São Paulo, Portuguesa x América Mineiro; em Recife, Esporte x Náutico e em Manaus, Nacional x CEUB. Depois da oitava rodada, disputada no sábado, e a vitória por um a zero sobre o Atlético Paranaense, o Avaí pulou para a 14a. colocação na tabela do nacional.

GRUPO A LUGAR EQUIPES	J	V	E	D	PG	PP	GP	GC	SG
1) Grêmio	8	6	1	1	13	3	10	3	7
2) Flamengo	7	5	2	—	12	2	14	4	10
3) Internacional	8	5	2	1	12	4	15	7	8
4) América GB	9	5	1	3	11	7	13	8	5
5) Vasco	7	2	5	—	9	5	5	2	3
6) Coritiba	8	4	—	4	8	8	11	12	1N
7) Sampaio Correa	7	3	2	2	8	6	9	8	1
8) Atlético PR	8	3	2	3	8	8	9	9	—
9) Vitória	8	1	6	1	8	8	8	8	—
10) Tiradentes	8	3	1	4	7	9	10	11	1N
11) Botafogo	8	2	3	3	7	9	12	13	1N
12) Desportiva	8	2	3	3	7	9	5	7	2N
13) Bahia	7	2	3	2	7	7	7	10	3N
14) Avaí	8	2	2	4	6	10	8	8	—
15) América RN	7	2	2	3	6	8	6	10	4N
16) Paissandu	7	1	4	2	6	8	7	10	3N
17) Olaria	6	1	3	2	5	7	5	6	1N
18) Fluminense	8	1	3	4	5	11	8	14	6N
19) Itabaiana	7	2	—	5	4	10	6	11	5N
20) Remo	8	—	3	5	3	13	8	15	7N

GRUPO B LUGAR EQUIPES	J	V	E	D	PG	PP	GP	GC	SG
1) Guarani	7	4	3	—	11	3	10	4	6
2) Portuguesa	8	3	5	—	11	5	9	4	5
3) Atlético MG	8	4	2	2	10	6	14	8	6
4) Fortaleza	8	4	1	3	9	7	10	8	2
5) São Paulo	6	3	3	—	9	3	9	4	5
6) Santos	7	3	3	1	9	5	11	7	4
7) Corintians	7	3	3	1	9	5	9	6	3
9) Cruzeiro	8	3	3	2	9	7	7	4	3
9) Operário	8	3	2	3	8	8	7	11	4N
10) Santa Cruz	8	2	4	2	8	8	11	10	1
11) Náutico	7	2	2	3	6	8	8	7	1
12) Goiás	7	2	2	3	6	8	7	7	—
13) Nacional	7	2	2	3	6	8	7	10	3N
14) Ceub	8	2	2	4	6	10	7	11	4N
15) Rio Negro	8	1	4	3	6	10	6	13	7N
16) Palmeiras	6	2	1	3	5	7	10	8	2
17) América MG	6	2	1	3	5	7	6	9	3N
18) Esporte Recife	6	1	3	2	5	7	3	4	1N
19) Alagoano	1	1	1	6	3	13	4	18	14N
20) Ceará	6	—	3	3	3	9	4	7	3N

A bola vai rolar! o pontapé inicial é nosso.

Depois de ver e ouvir, você vai conferir

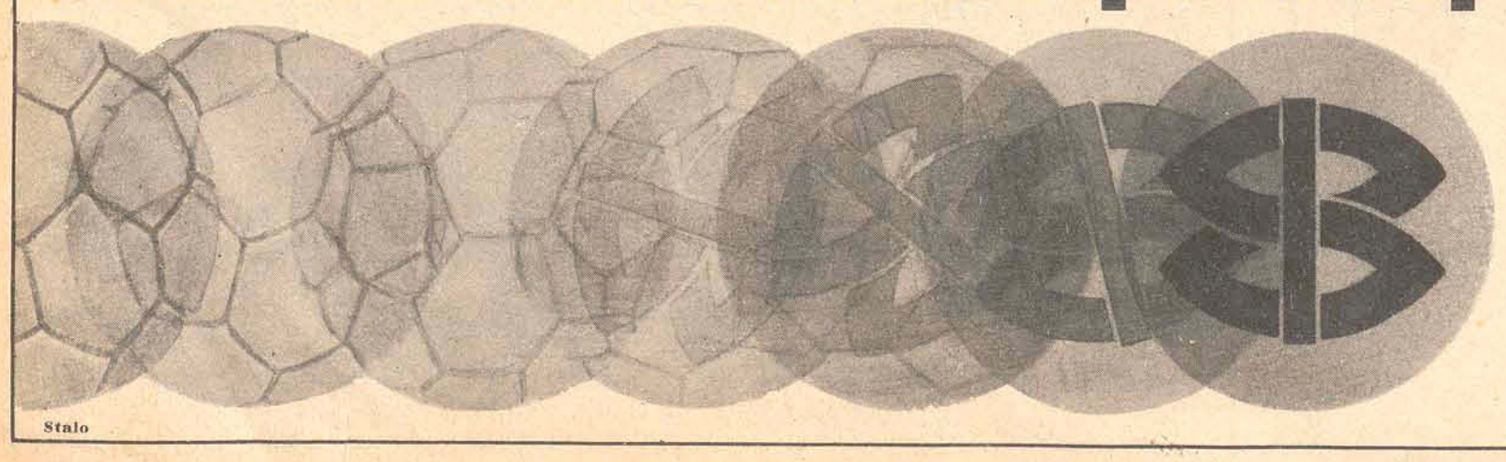

Campeonato Nacional de 1974

Stalo

Acervo: Biblioteca Pública SC - Hemeroteca Digital Catarinense

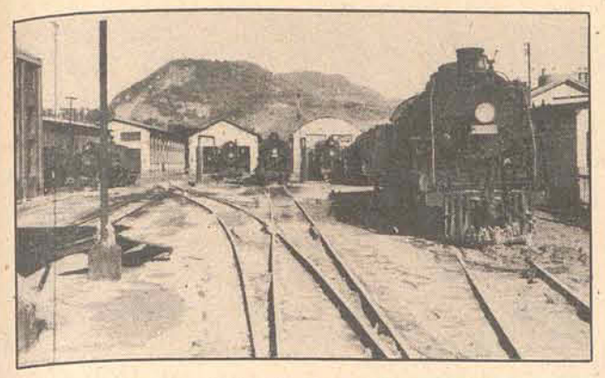

Com os vagões impedidos de correr sobre os trilhos . . . . . .

Sem o carvão, Lavador pára o seu trabalho e dá férias a 300 homens

Tubarão(Sucursal) – Em consequência da paralisação do transporte ferroviário, provocada pela destruição dos trilhos que não resistiram à enxurrada, o Lavador de Capivari S/A, encerra até amanhã suas atividades. O estoque que havia e que conseguiu manter as atividades da empresa por mais duas semanas, já foi todo consumido. No local, a população surpreende-se com o imenso espaço vazio que pela primeira vez, deixou de ser preenchido pelo carvão, que se encontra isolado nas minas.

O diretor de operação do Lavador de Capivari, engenheiro Gessy Rocha, disse ontem a O ESTADO que a empresa deverá sofrer sérios prejuízos em face de ter que manter 300 funcionários praticamente em férias. Explicou que a primeira medida a ser tomada pela direção da empresa objetiva conceder férias a todos os que têm condições e licença para os que só retornarão ao serviço quando as ferrovias forem restabelecidas ao tráfego.

A Volta Redonda, do Rio de Janeiro, segundo o Sr. Gessy Rocha, deverá também sofrer com a paralisação das atividades da rede ferroviária de Santa Catarina, já que o transporte de carvão diário terá seu reinício somente com o retorno do Lavador às atividades normais.

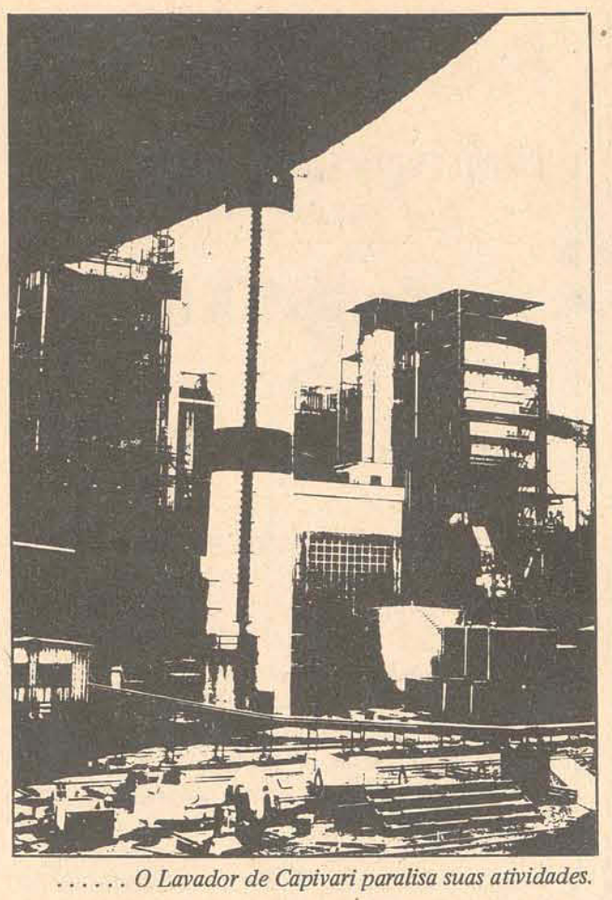

. . . . . O Lavador de Capivari paralisa suas atividades.

INUNDAÇÃO NÃO PREJUDICOU

As inundações que chegaram a encobrir casas em Capivari, não atingiram o Lavador. Suas máquinas estão em perfeita condição de funcionamento e só deverão parar em face da falta do carvão.

A direção da empresa de Capivari manteve contatos com as empresas carboníferas de Criciúma e Lauro Muller no sentido de estudar apossibilidade de o transporte do carvão passar a ser feito pelas rodovias, até que as linhas férreas sejam recuperadas. As carboníferas ainda não se manifestaram a respeito desta consulta.

O Sul ainda não sabe quando reinicia o período escolar

Enquanto as escolas continuam paralisadas, suas salas de aula servem de abrigo aos flagelados.

O reinício das atividades escolares na região sul do Estado, afetada pela enchente de março, ainda não tem data marcada. As aulas começarão a ser ministradas à medida que as escolas oferecerem condições, tanto para os professores como para os alunos. Desta forma, não há uma data pré–fixada para todas as unidades escolares. Gradativamente, a rede oficial estadual de ensino voltará à normalidade.

A Secretaria da Educação formou uma equipe, composta por seus técnicos do Departamento de Ensino, e que conta com o apoio de todas as suas demais divisões, para estudar, juntamente com a Coordenadoria Regional de Educação, de Tubarão, as medidas que deverão ser tomadas nas unidades escolares de Tubarão, principalmente. Está sendo executado um plano de recuperação para que, no mais breve espaço de tempo possível, a rede de ensino volte a funcionar normalmente.

AÇÃO INTEGRADA

Segundo a professora Ingeburg Dekker, diretora do Departamento de Ensino da Secretaria da Educação e responsável pela equipe de reestruturação do ensino no sul, "a medida que os prédios das escolas estão sendo desocupados pelos flagelados, estamos recomeçando as atividades. Não com as aulas, mas com os serviços de limpeza, reforma, ou colocação de novos móveis. Estamos trabalhando juntamente com a Condec".

Disse a diretora do DE que o serviço a ser efetuado em Tubarão consistirá numa reorganização quase que total no sistema escolar da cidade de Tubarão, pois muitos professores e alunos foram embora, fugindo da enchente. E os que ficaram estão sem condições psicológicas para lecionar ou assistir às aulas. Frisou que o fundametal, no momento, é fazer uma supervisão pedagógica e uma orientação educacional, para ver as reais condições de professores e alunos da rede estadual de ensino em Tubarão, e cidades mais afetadas. Disse que o fator psicológico, principalmente,deve ser levado em consideração, pois com a catástrofe, as famílias, ficaram desorganizadas, seus membros traumatizados, não tendo condições de retornarem às escolas.

Alia-se a esse fato, o problema do professor flagelado, que também tem que assegurar sua sobrevivência, indo para a fila buscar alimentos e que precisa recuperar sua casa. Ele não pode atender suas necessidades e as da escola ao mesmo tempo, de maneira satisfatória. Disse a professora Ingeburg Dekker que a Secretaria da Educação compreendeu o problema, vem pagando os vencimentos normalmente, e, através do Ipesc,e de outros órgãos, está estudando a possibilidade de instituir um Programa de Assistência direta ao Professor, para que este possa reorganizar sua casa. Isso viria minimizar os problemas que o mesmo já tem, e possibilitaria seu retorno mais rápido à escola.

ANO ESCOLAR

Com a destruição, parcial ou total, de muitas escolas na região sul e consequente paralisação das atividades escolares, disse a diretora do DE que o Conselho Estadual de Educação poderá elaborar um calendário especial, dentro da Lei 5 692, de 71. Esta prevê um mínimo de 180 dias de aula, com 720 horas de atividades, mas desde 69 que o período de aulas em Santa Catarina é de 210 dias.

Desta forma, com amparo na própria lei, o CEE pode flexionar o calendário, reduzindo as férias de julho, que poderá ser de apenas 10 dias, e avançar em dezembro, até dia 20. Isso fará com que o período letivo da região sul tenha o número de dias–aulas mínimo previsto na lei. Concluiu a professora Ingeburg Dekker, referindo-se à situação do ensino na região sulina, com o comentário de que a mesma "é motivo de preocupação, mas não de desespero".

Tubarão não se lembrou da Páscoa. A dor evitou

Em meio ao desespero dos mais velhos, o menor esqueceu-se do coelhinho.

Tubarão (Sucursal) – Pela primeira vez, o tubaronens e não pôde sentir a passagem tradicional do Dia de Páscoa. O comércio, sem estoque algum, não teve o que oferecer à população, a penas balas que mal deram para alegrar a criançada, em cuja face ainda há marcas da tragédia que abalou o Estado.

À meia noite de sábado, os sinos tocaram anunciando Páscoa. No adro das Igrejas, poucas pessoas aguardavam o início da missa, embora a população tenha sido liberada do toque de recolher, que ainda vigora em toda a cidade.

Na manhã de Páscoa, o dia era comum aos outros. As crianças brincando em meio ao entulho, pouco se lembravam dos bombons que, por lógica, deveriam receber nesse dia. Algumas mães foram cedo até ao local de distribuição de alimentos com a esperança de encontrar os soldados presenteando a garotada com chocolates. Entretanto, os postos encerraram suas atividades na sexta e só retornaram ontem com a entrega de rações em quantias limitadas. O dia de ontem foi como o de Páscoa, também normal.

As belezas da moda
para o INVERNO chegaram para
A MODELAR
Também A GRUTINHA
está superlotada de novidades
para o frio.

TRAGA SEU PAI PARA TESTAR A MÁQUINA DO TEMPO.

Dois minutos dentro do Dodge 1800 bastam para fazê-lo voltar aos seus 20 anos.

O diálogo das gerações não é tão difícil como parece.

Basta que o assunto seja agradável a ambas as partes.

Dodge 1800 - aí está um bom tema. Converse com seu pai sobre o Dodge 1800. Mas venha ter esta conversa num Revendedor Autorizado Chrysler. Então, tudo fica mais fácil. Você não vai precisar dizer nada: o "velho" vai ficar falando sozinho: -"Puxa, que linhas modernas. Que conforto. Repare a aceleração, filho. E como ele é obediente. Está sentindo como a suspensão é macia? Você sabe que ele é muito econômico, não? E que espaço tem este carro!"(Todos os pais dizem isto.)

Agora, convide-o para conhecer os nossos excelentes planos de financiamento e veja como o "velho" fecha negócio. Velho?

Desculpe, o homem está com 20 anos!

REVENDEDOR AUTORIZADO CHRYSLER do BRASIL

MEYER VEICULOS

Rua Fúlvio Aducci, 597 — Fone 6393 — Estreito.

Denison

AGRADECIMENTO E CONVITE PARA MISSA

A família de WALDEMIRO JOÃO DE MELLO, ainda consternada com o seu falecimento agradece a todos que a confortaram, durante o doloroso transe por que pasou, e convida aos parentes e pessoas de suas relações para a missa de 7o. dia que mandará celebrar dia 16 (terça-feira), às 19,00 horas na Capela do Colégio Catarinense.

ENGENHEIRO METALÚRGICO

Novo empreendimento siderúrgico em Ponta Grossa, necessita de

ENGENHEIRO METALÚRGICO

PARA DIRIGIR LAMINAÇÃO DE AÇOS PLANOS.

OFERECE: Bons salários

Assistência Médica

Excelente ambiente de trabalho

Enviar correspondência com "Curriculum" e Pretensões para IMASA – PARANÁ, PONTA GROSSA PR. – CAIXA POSTAL 95.

BANCO DO BRASIL S.A.

Agência de Tubarão

EDITAL

Seleção de Auxiliar de Escrita no. 117

O Banco do Brasil S.A. comunica aos candidatos inscritos na seleção de Auxiliar de Escrita no. 117, que as provas desse certame, anteriormente marcadas, para o dia 21.04.74 (domingo), na cidade de Tubarão (SC), serão agora realizadas nas cidades de Araranguá, Braço do Norte, Criciúma e Laguna, conforme distribuição abaixo, mantida a data de 21.04.74 e o horário de comparecimento (7 horas) aos locais das provas.

Inscritos em:	Local da prova
Araranguá	Araranguá
Braço do Norte	Braço do Norte
Criciúma e Tubarão	Criciúma
Laguna	Laguna

2. Somente será permitido o ingresso no prédio onde se realizarão as provas do candidato que se apresentar com antecedência mínima de TRINTA MINUTOS da hora marcada para o início dos exames. Sob nenhum pretexto admitir-se-á a participação do candidato que, embora tendo ingressado no prédio dentro do horário estabelecido, deixe, por qualquer motivo, de estar presente na sala respectiva antes do sinal para distribuição da prova.

3. O participante que faltar a qualquer das provas ficará impedido de prosseguir no concurso.

4. Os candidatos deverão comparecer munidos do seguinte:

– ficha de inscrição; (*)

– 2 (dois) lápis pretos no. 2 e caneta-tinteito ou esferográfica com tinta azul;

– 1 borracha; e

– 1 apontador (ou lâmina).

(*) – Os inscritos em Tubarão poderão participar do certame sem ficha de inscrição – caso não mais a possuam – desde que apresentem qualquer documento que contenha retrato e assinatura.

Tubarão (SC), 09 de abril de 1974

Agência de Tubarão

Nicolau Pedro Philippi

Gerente

Mário Pagani

–Sub-Gerente –

Acervo: Biblioteca Pública SC - Hemeroteca Digital Catarinense

SIGA ESTA SETA. VOCÊ VAI ENCONTRAR O MELHOR FINANCIAMENTO E A MELHOR GARANTIA.

VEÍCULOS USADOS DE QUALIDADE

Departamento de Veículos Usados do seu Concessionário de Qualidade CHEVROLET

HOEPCKE VEICULOS S/A

FONE 31-17

AV. IVO SILVEIRA, No. 999
FONE: 24-66

COMPRA – TROCA E VENDA DE VEÍCULOS USADOS
VEÍCULOS EXISTENTES:

VOLKSWAGEN 1500 – BRANCO	1973
VOLKSWAGEN 1300 – BRANCO LOTUS	1969
VARIANT VOLKSWAGEN 1600 – VERDE FOLHA	1970
VARIANT VOLKSWAGEN 1600 – AZUL COBALTO	1970
FORD CONCEL STANDARD – VERMELHO	1971
FORD CORCEL STANDARD – TURQUESA ROYAL	1971
CHEVROLET OPALA ESPECIAL – BRANCO	1971
CHEVROLET OPALA ESPECIAL – AZUL LE MANS	1970
RURAL WILLYS – VERMELHO E BRANCO	1971
CHEVROLET OPALA ESPECIAL – VERMELHO	1970

BEIRA MAR

COMERCIAL BEIRA MAR VEICULOS E REPRESENTAÇÕES LTDA.

Av. Rubens de Arruda Ramos, (beira Mar Norte), 210
FONE – 43-77
Nós garantimos a aprovação de seu crédito em até 40 meses.

Opala Cupê – equipado	1973
Volks 1500 – Vermelho	1972
Volks 1300 – Amarelo Manga	1972
Variant – Azul único dono	1971
Volks 1300 - Branco lotus	1970
Volks 1300 Bege Nilo	1968

ATENÇÃO: Pagamos o melhor preço pelo seu carro usado.
SERVIR, BEM PARA SERVIR SEMPRE

GATÃO AUTOMOVEIS

Francisco Tolentino, 13 – Fone 29-80

BRASÍLIA OCRE MARAJÓ	OK
VOLKSWAGEN AZUL SAFIRA 1500	OK
VOLKSWAGEN VERDE MISTICO 1300	OK
VARIANT AZUL DIAMANTE	1972
VOLKSWAGEN AZUL PAVÃO 1500	1972

Amauri VOLKSWAGEN

COMÉRCIO DE AUTOMÓVEIS

VOLKSWAGEN:

Brasília – Verde Hippie OK	1974
Volks Sedan – Verde Hippie OK	1974
Fuscão – Azul	1974
Variant – Azul niagara	1973
Variant – Branco Lotus	1972
Volks Sedan – Verde Hippie	1973
Volks Sedan – Bege Claro	1971
Volks Sedan – Verm. Cereja	1970
TL – Branco Lotus	1971
TL – Bege Claro	1971
Volks 4 portas – Branco Lotus	1969

FORD:

Corcel Cupê luxo – Amarelo Indy OK	1974
Maverick – Verde Mangueira OK	1974
Corcel 4 portas– Prata Antares	1974
Corcel GT – Amarelo c/preto	1973
Corcel Cupê – Branco Nevasca	1972
Corcel Luxo – Vermelho Cadmiun	1973

POSSUÍMOS CARROS ZERO QUILÔMETRO DE QUALQUER MARCA
R. Gal. Gaspar Dutra, 90 – Estreito
Fones: 6628 – 6632 – 6312
Florianópolis.

JENDIROBA AUTOMÓVEIS LTDA.

R. Saldanha Marinho Esq. de João Pinto
FONES: 4673 – 2952

OPALA Várias Cores	1974
DODGE 1.800 Várias Cores	1974
CHEVETTE	1974
Galaxie Landau OK Ouro Met. T/Vinil Bege	1974
MAVERICK	1974
CORCELGT	1973
GALAXIE	1971

LANCHA FIBRA DE VIDRO Vários Modelos
"BARBADAS" DA SEMANA

OPALA 69 RENDADINHO	10.500,00
GALAXIE 69 INTEIRÃO	18.500,00

FINANCIAMOS SEU VEÍCULO ATÉ 40 MESES.
NÃO FECHAMOS PARA ALMOÇO
COMÉRCIO DE AUTOMÓVEIS, BARCOS
Financiamentos até 36 meses

C. RAMOS S.A.

COMÉRCIO E AGÊNCIAS

VEÍCULOS NOVOS

Possuímos toda linha VW nas diversas cores 74

REVENDEDORES AUTORIZADOS VOLKSWAGEN
R. João Pinto no. 9 – Rua Cel. Pedro Demoro no. 1466
Fone 3641 – Fpolis – 6381 – Estreito.

VEÍCULOS USADOS

TL 4 – Vermelho	1972
1.500 – Branco	1973
1.500 – Verde	1972
1.300 – Vermelho	1968

Dispomos de motores 1.300, 1.500 e 1.600, novos ou recondicionados à base de troca.

FINANCIAMOS SEU VEÍCULO ATÉ 40 MESES

GINECOLOGIA - OBSTETRICIA

DR. SAVAS APOSTOLO PITSICA

Assistente Estrangeiro da Faculdade de Medicina da Universidade de Paris.
Ed. Ceisa – Conj. 401
Rua Felipe Schmidt, Esq. Jerônimo Coelho. Telefone (Res) 22–11.

CLÍNICA DE SENHORAS

DR. NODGI PELLIZZETTI
DR. DECIO FINARDI

Especialização nos hospitais dos Servidores, Souza Aguiar, da Lagoa e Santa Casa de Misericórdia do Rio de Janeiro. Esterilidade conjugal, prevenção do câncer genital feminino, parto e cirurgia ginecológica.
Consultório: Rua do Hospital Cruzeiro, 84 – Rio do Sul.
Atendimento: das 8 às 11h30min e das das 14 às 18h30min.

DR. VICTOR HUGO GÓMEZ TAGLE

CRM:1072 – CPF 003923599/87
CLÍNICA E CIRURGIA DE SENHORAS
EXAME PREVENTIVO DE CÂNCER GENITAL
Horário: 11:00 às 12:00 horas
16:00 às 18:00 horas
(aos sábados hora marcada)

Consultório: Rua Dr. Fulvio Aducci, 1240 (Laboratório de Análises Clínicas) – fone 6291
Residência: R. Alves de Brito, 51 – apto. 102-C – Fone 2476
FLORIANÓPOLIS – SANTA CATARINA

Dra. MIRIAM K. TAVARES DA CUNHA MELO

Especialista em Ginecologia e Obstetricia.
Residência de dois anos no Instituto de Ginecologia da U.F.R.J.
Consultório: Casa de Saúde São Sebastião de 2a. a 6a. das 16 às 18 horas.
Fones: Consultório 3153 – Residência 3263

SINDICATO DOS TRABALHADORES NAS INDÚSTRIAS DE ENERGIA HIDRO TERMO ELÉTRICAS DE FLORIANÓPOLIS
EDITAL DE CONVOCAÇÃO
ASSEMBLÉIA GERAL ORDINÁRIA

Pelo presente EDITAL, ficam convocados todos os associados do SINDICATO DOS TRABALHADORES NAS INDÚSTRIAS DE ENERGIA HIDRO TERMO ELÉTRICAS DE FLORIANÓPOLIS, quites em seus direitos sindicais e sociais, para se reunirem em Assembléia Geral Ordinária, no próximo dia 20 (vinte) do mês corrente, às 8 horas em primeira convocação, e, não havendo número legal, ficam convocados para às 9 horas em segunda convocação, funcionando com qualquer número presente, na sede do Sindicato, sita à Rua Felipe Schmidt, no. 27, 6o. andar, sala 605, "Edifício Dias Velho" nesta Capital, afim de deliberarem sobre a seguinte:

ORDEM DO DIA

1o.) – Leitura, discussão e votação por escrutíneo secreto das peças componente do Relatório da Direitoria e Balanço Geral e da Portaria Ministerial no. 3209, de 25-3-70, bem como, o Parecer do Conselho Fiscal;

2o.) – Leitura, discussão e votação da Suplementação da Proposta Orçamentária para o exercício de 1974, bem como, o Parecer do Conselho Fiscal;

3o.) – Leitura, discussão e votação por escrutíneo secreto, da Proposta Orçamentária para o exercício de 1975, bem como, o Parecer do Conselho Fiscal.

Florianópolis, 04 de abril de 1974
Alozio Fernando Henrique
Presidente.

MUNICÍPIO DE FLORIANÓPOLIS
SECRETARIA DE OBRAS
TOMADA DE PREÇOS N. 09/74

A Secretaria de Obras da Prefeitura Municipal de Florianópolis, torna público para conhecimento dos interessados, que receberá Propostas de Firmas Habilitadas até as 15 horas do dia 19 de Abril do corrente ano para execução de uma Ponte em Concreto Armado que localizar-se-á na Rua Madre Benvenuta no Jardim Santa Mônica – Trindade.

Maiores detalhes serão fornecidos na Secretaria de Obras da Prefeitura Municipal de Florianópolis todos os dias úteis no horário comercial exceto aos Sábados.

Florianópolis, 05 de Abril de 1974
ENG. MÁRIO CESAR CAMPOS
SECRETARIO DE OBRAS DA P.M.F.

RÁDIO E TELEVISÃO CULTURA S/A
RUA BOCAIÚVA, 117 – FLORIANÓPOLIS
CGC. 83.900.050/001
EDITAL

Pelo presente Edital ficam notificados os senhores acionists para o exercício do direito de preferência, quanto a subscrição de ações referentes ao aumento de capital aprovado em Assembléia Geral Extraordinária realizada em 10 de setembro de 1973.

O prazo expirará em 17 de maio de 1974.
Florianópolis, 16 de abril de 1974.
DARCI LOPES
DIRETOR PRESIDENTE

VENDE-SE

Vende-se um Dodge Dart Cupê, de cor branca, ano 1973. Carro de um só dono, excelente estado de conservação.

Equipado com aros de magnésio, pneus banda larga novos, bancos reclináveis especiais, rádio com antena elétrica, câmbio no assoalho. Preço Cr$ 40.000,00. Tratar pelo fone 2981 ou 4383.

CARTEIRA EXTRAVIADA

Foi perdida a Carteira Nacional de Habilitação, categoria profissional, pertencente ao sr. Antônio Manoel Teixeira.

CERTIFICADO EXTRAVIADO

Foi extraviado o certificado de um automóvel Ford Corcel ano 1969, placa AA-4719, motor no. M-9.038330 – chassis no. CH-92333003747 de propriedade de [illegible] no. 481938

Acervo: Biblioteca Pública SC - Hemeroteca Digital Catarinense

F. SIMAS

EMPREENDIMENTOS IMOBILIÁRIOS
C.R.E.C.I. - 167

LANÇAMENTOS

EDIFÍCIO MARTINHO CALLADO Jr.

Rua Almirante Lamego

3 – Dormitórios com Sacadas.
2 – Banheiros Sociais (Um privativo do Casal)
Box dos Banheiros em Acrílicos
Sala de Estar – Sala de Jantar
Copa – Cozinha – Lavabo Social em Mármore
Hall de Entrada
Dependências Completa para Empregada
Rede de Água, Quente e Fria no Apartamento
Pia de Aço Inoxidável na Cozinha
Garagem
Acabamento em Gesso
Azulejos Decorados Até o Teto
Esquadrias de Frente, Metálicas
Apenas 16 Familias
PERTINHO DO CENTRO, LONGE DO BARULHO
FINANCIADO EM ATÉ 20 ANOS PELA C.E.F.
PREÇO DE LANÇAMENTO
INCORPORAÇÃO EMPLACO
VENDAS COM EXCLUSIVIDADE
F. SIMAS – Rua Felipe Schmidt, 51 – Loja 1
Fone 29–79 – Florianópolis.

DATILOGRAFA

INFRISA – Indústria de Pescados e Frigoríficos S/A., precisa de datilógrafa com prática e boa apresentação.

Tratar à rua 14 de Julho s/n – Coqueiros.

OTICA MODÊLO

PRECISA DE UM ÓTICO MONTADOR
Informações pelo Fone 22–80

TELEFONE

Troca-se um telefone na Ilha por um no Continente. Tratar pelo Tel. 2250.

VENDE-SE TELEFONE

Vende-se telefone no Estreito.
Propostas para este jornal.

Senhores:

ENGENHEIROS
ARQUITETOS
DESENHISTAS
TOPÓGRAFOS
ARTISTAS
PROPAGANDA

Visitando a Loja ARTEC, poderão os senhores encontrar tudo que desejarem para seus ramos de negócios. ARTEC, atende pedidos de todo o Estado.

Representante exclusivo dos produtos "KERN".
Confecionamos cópias Heligráficas na hora.

ARTEC comércio e importação de materiais de desenho e engenharia ltda.

Rua Tte. Silveira, 66 – Fone 47–14

- DESPACHANTE SONAGLIO -
HERMINIO SONAGLIO & CIA. LTDA.
R. CEL. PEDRO DEMORO, 2157 - ESTREITO

AO LADO DO DETRAN

encaminhamos carteira de motorista, identidade, passaporte, regs. no DNER, imposto sindical, atestados, certidões, fotocópias, fotografias, seguros total, incêndio e obrigatório, plastificações, instruções teóricas, EMPLACAMENTOS, etc.
RAPIDEZ E EFICIÊNCIA.

KOMBI 1970

Vende-se uma Kombi azul diamante 1970, em estado de nova, particular e ainda do primeiro proprietário. Tratar à rua Gil Costa no. 229 – Estreito.

IMOBILIÁRIA BERCATON LTDA.

R. Cel. Pedro Demoro, 1791 – FONE, 6674
CRECI no. 119 Estreito – Fpolis. SC

ALUGAM-SE
Estreito – SALA c/60m2 e sanitário – 2o. andar.
Av. Beira Mar Norte – GALPÃO c/800m2 duas frentes.

VENDEM-SE
COQUEIROS – casa s/habite Cr$ 210.000, financiada, c/199m2.
AV. IVO SILVEIRA – 2 casas Cr$ 140.000, financiada.
AGRONÔMICA – Ed. Condessa – Aptos s/habite-se a longo prazo.
ESTREITO – casa de alvenaria Cr$ 90.000, financiada.
Rua EUGÊNIO PORTELA – casa c/galpão e 2 lotes Cr$ 45.000.
Rua ELESBÃO P. DA LUZ – casa c/108m2 Cr$ 80.000, a prazo.
Rua FELIPE NEVES – casa mixta c/quintal Cr$ 45.000, a prazo.
Rua BUCHELE – casa c/garagem Cr$ 45.000, a 200 da Cobal.
Rua HERIBERTO HULSE – casa c/garagem Cr$ 26.000, a prazo.
ARAÇATUBA – área c/800 mil m2 p/agricultura e pecuária.
BIGUAÇU – área c/160 mil m2 p/pastagem, pecuária, etc.
S/ANTÔNIO – lote na praia c/2.000m2 Cr$ 25.000, a prazo.
SAMBAQUI – casa de praia c/quintal e churrasqueira Cr$ 40.000.

EM TUBARÃO

Você já visitou o EDIFÍCIO CLÁUDIA? Não? Então dê uma chegada na Rua São José (atrás do FORUM) e veja que acabamento a CONESC faz.

CASAS
Residência prox. Dehon – madeira escama, piso taco, WC alvenaria.
Temos 3 casas alvenaria por 80.000 cada, financiada 120 meses nos locais: 1 perto angeloni – 1 prox. COBAL – 1 Oficinas.
Residência alvenaria, margem esquerda por 40.000,00 financiada.
Casa Vila Moema – estilo médio e preço bom
Galpão e terreno próprio para fábrica de Carroceria, margem esquerda, barbada.
Casa com bom terreno, margem esquerda, R. Rubens Faraco.
Residência prox. Rádio Tubá – grande valorização.
Casa prox. Colégio Industrial – financiada.

Terrenos
Em 36 meses sem juros nos seguintes locais:
LOTEAMENTO CATEDRAL – perto do centro
PARQUE BOA VISTA – Margem esquerda
E mais terrenos: Vila Moema, Oficinas, Av. Marcolino Cabral, prox. Rodoviária, BR-101, Rua Recife, etc, etc, etc,

ALUGUÉIS Ótimo apartamento-casa, com garagem – 1.000,00 mensais
Salão térreo próprio p/órgãos estaduais, federais – 1.000,00 mensais.
Apartamento com garagem, a desocupar, – 600,00 mais alt. salários

ARIEL CRCI 17

Predibens Imobiliária Ltda.
Rua São Manoel ao lado do Cine Vitória
Fone 1042 – Tubarão.

Responsável, em parte, pelo desenvolvimento da Cidade Azul.

VENDEM-SE - APARTAMENTOS

no centro, prontos para morar de um, dois ou três, quartos - Edifício "A.COELHO"

Ver e tratar à rua Felipe Schmidt, 85

Telefones 2777 e 2765.

VENDE–SE CASA BAIRRO RESIDENCIAL TRINDADE NEGÓCIO DE OCASIÃO E URGENTE:

Vende-se Casa alvenaria, construção recente c/ telefone, 4 quartos, ampla cozinha-copa, confortável sala estar, sala de TV, Garagem, dependências de empregada, lavanderia. Tratar c/ proprietário à Rua Durval Melchiades de Souza, 20 (Ant. Chácara Espanha). Horário das 12 às 14,00 das 18,00 às 19:00 de 2a. a 5a. feira. Condições Parte a vista e parte financiada, podendo transferir saldo débito.

URGENTE APTO. OU CASA

Casal com 2 filhos necessita de apartamento ou casa com 3 quartos de preferência com armários embutidos, em ponto residencial de Florianópolis. Tratar no Oscar Palace Hotel com Mirian.

Aluga-se

Uma sala com 9 mts. de frente por 22 de fundos, e vende-se escritório montado com telefone, ver e tratar à rua Santos Saraiva, 660 – Estreito.

PROJETOS RESIDENCIAIS

PLANTA ARQUITETÔNICA
PLANTA ELÉTRICA
PLANTA HIDRÁULICA – SANITÁRIA
CÁLCULO DE CONCRETO ARMADO
ORÇAMENTOS – MEMORIAIS – CRONOGRAMA
Tratar à rua Miguel Daux, 168 – Coqueiros – próximo à Igreja.

ORDEM DOS ADVOGADOS DO BRASIL – SEÇÃO DE SANTA CATARINA – ASSEMBLÉIA GERAL ORDINÁRIA

De acordo com o art. 40 da Lei 4.215, de 27.4.1963, combinado com o ítem III, do art. 43 do Regimento Interno.

Convoco os Advogados inscritos nesta Seção e no pleno gozo de seus direitos, para a assembléia geral ordinária que se realizará no dia 17 do corrente mês, na sede da Ordem, à rua Felipe Schmidt, 58 – Edifício Florêncio Costa, 9o. andar, nesta Capital, em primeira Convocação às 9 horas, com a presença de pelo menos 50 advogados e, em segunda Convocação, com qualquer número, às 10 horas com a seguinte

ORDEM DO DIA

Apreciação do Relatório das Atividades de 1973, do Balanço e Contas da Diretoria da Seção.

Florianópolis, 9 de abril de 1974
João José Ramos Schaefer
Presidente.

BETO

Stodieck

O bom e o mau gosto em questão

O bom

Rudi Crespi é o Nelson Nunes italiano. Homem do mundo, de requintado e reconhecido bom gosto, sabe, realmente das coisas. Ao ser entrevistado para o L'Uomo, publicação trimestral do Vogue, Rudi enumerou o que ele acha de bom e mau gosto.

De bom gosto, entre outras coisas ele diz ser os anos 30, o Art-Decó (há muito que é a grande paixão de Rodrigo de Haro, outro homem de bom gosto), os pintores simbolistas, e os realistas alemães, a revista mensal de Andy Warhol (e que nunca chega ao Brasil), o erotismo, os cabelos curtos para homens e mulheres (quando no Brasil é o contrário), um pouco de kitsh na decoração e na moda (quando em Florianópolis usa-se muito kitsh –só que inconscientemente), as pantalonas com cintura alta também para homens e mulheres, peles suntuosas usadas apenaas como forro, jóias no pescoço só quando semi-escondidas por uma scharpe de crepe da China (que fará Kika Simão?), luvas, o falar sem palavrões (que farão certas senhoras do nosso soçaitchi?), os bailes lentos, ir para a cama antes de meia noite (só se for acompanhado. . . Porque eu vou de madrugada), o tênis, o vinho branco gelado (exatamente como serve o Professor Nelson em questão), a cozinha sem molhos (exatamente como não serve o Professor Nelson em questão), carnes, verduras, e queijos, ainda os filmes italianos, ainda os perfumes franceses, ainda o sense of humor inglês.

O mau

Continuando, ele, Rudi Crespi, marido de Consuelo (paulistona quatrocentona), enumera o que acha de mau gosto ou fora de moda: o glamour, a riqueza, ostentada (o que dirão os novos ricos ilhéus que a cada dia que passa mais ostentam?) a pornografia, os carros de luxo, jatos privativos, os licores doce, Jane Fonda, as confeitarias, Antonioni, as "divas", a saia curta, os Rotschild, a alta-costura (e agora?) a arte conceitual, o beija-mão (logo agora que está ficando em moda por estas bandas), tudo o que é muito novo, romances, corrida de cavalo, uniformes, praias repletas (o que há muito já ando dizendo), Monza e Le Mans, Jackie Stewart, o smoking, roupas transparentes, Hemingway, Salvador Dali, o LSD, a Suiça, o chocolate, as princesas reais. (E Meg que está por chegar para passar o week-end numa certa casa de Canasvieiras), os tediosos, a hepatite, os dons Juans (o que muitos pensam que são), as visões, o salmão, e não sei mais que, e não sei mais que, tudo o mais nos levando a conclusão de que, além de muito bom gosto, esse tal de Rudi é um tremendo chato.

Mais um motivo para os desocupados da Felipe e figueira e arredores não fazerem absolutamente nada: ficar a vigiar os hippies que se instalaram, com armas e bagagens, badulaques e artesanatos sob a copada e centenária figueira.

Irradiando

A Rádio Diário da Manhã, outrora a mais possante e importante de Florianópolis, hoje está com os seus dias contados, deficitária que está.

E seus proprietários, sem encontrar outra solução, colocaram-na a venda. Por Cr$ 1.500.000,00 (um bi e meio dos antigos). (Seria o passe do Ziguelli? ? ? ? ?). Quem se habilita? Pelo que consta, a Rádio e TV Cultura entrou na concorrência onde já se encontra o Jornal do Brasil, do Rio, que está concorrendo ao Canal 12, recentemente liberado pelo Ministério das Comunicações para Florianópolis. E agora fico sabendo de que a Rádio e TV Bandeirantes de São Paulo, também estaria interessado em entrar na concorrência em questão.

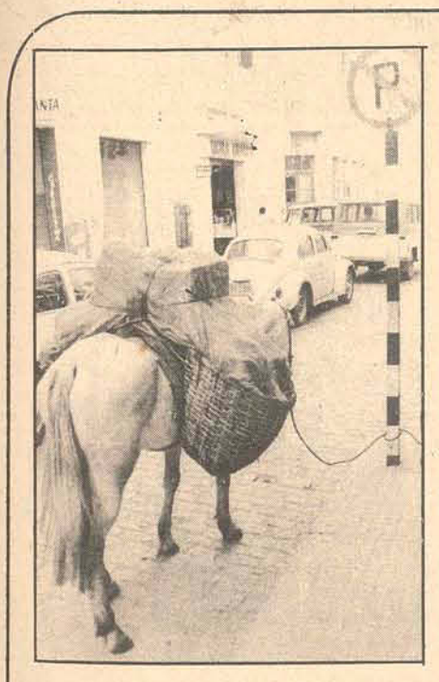

Imaginem o susto: o que os marcianos encontrarão em Florianópolis. E ainda por cima (estacionado) em lugar proibido . .

Esperada Marcianita

Fantástico (já nem tão fantástico assim), o Show da Vida, apresentou, no último domingo, uma sensacional reportagem sobre os discos-voadores. Pela primeira vez é oficialmente admitida a existência dos objetos até então não identificados. E por uma pessoa digna dos maiores créditos: o Ministro de Defesa da França.

A reportagem, muito bem feita, apresentou fotos incríveis e filmes alucinantes tudo dentro do maior crédito, deixando-nos boquiabertos com a possibilidade de termos, entre nós, seres estranhos ao nosso way of life. Segundo as pessoas que prestaram depoimentos, os ditos seres não tem mais do que um metro de altura, tem a fisionomia estranha, são carecas (o que não é tão estranho assim) e não se manifestam em língua alguma das usualmente faladas aqui, no terceiro planeta.

São deveras excitantes as revelações. E é ótimo que os objetos apareçam: afinal um dos meus grandes desejos é exatamente sair pelaí, montado num dos discos e fazer alguma louca e interplanetária viagem.

Manchete da Colunete

... E nos anos 70 felizes seremos os dois...

Pléticos na sexta

Já estão circulando os convites para a exposição de Silvio Pléticos, sexta agora, no Stúdio A/2 naturalmente. Será às 21 horas, popular 9 da noite.

Pléticos é iugoslavo – mas nem por isso Tito e Javanka estarão presentes – e já está há alguns anos Ilha ou melhor, mais precisamente no Bairro Bela Vista, popular Cohab, beira da BR-101. No princípio foi professor de pintura no Museu de Artes de Santa Catarina – e muitos dos atuais plásticos ilhéus foram seus alunos. Hoje apenas pinta.

O artista chegou dos Estados Unidos recentemente, onde passou um ano. E esta é a sua primeira exposição depois da viagem. Pléticos mostrará trinta trabalhos – excelentes na opinião geral dos que viram. E quem ainda não viu, não deve perder esta oportunidade, afinal ele é considerado um dos bons da atual plasticidade brasileira (ele já é – e se considera – um bom brasileiro).

Pensamento do momento

Olêlê olálá, já fomos...

Cinema

Darci Costa

Aladim e a Lâmpada Maravilhosa, de J.B. Tanko.

ALADIM E A LÂMPADA MARAVILHOSA – produção nacional, de Jarbas Barbosa, dirigida pelo veterano J.B. Tanko, com roteiro de Gilvan Ferreira e história de Victor Lia. À frente do elenco estão Renato Aragão, Dedé Santana e Monique Laford. Censura 5 anos. **Cine São José 3-7,45-9,45 horas.**

ATÉ OS DEUSES ERRAM (The Ofence). Filme inglês estrelado por **Sean Connery**, totalmente desligado do espírito de James Bond, em papel que é considerado um dos melhores de sua carreira. Um policial que se vê emvolvido em crime ocorrido como decorrência de seu próprio trabalho. Além de Sean Connery, o filme tem **Trevor Howard, Viviem Merchant e Ian Bannen.** O filme tem direção de **Sidney Lumet** o realizador de **12 Homens e uma Sentença.** Technicolor. 18 anos. **Ritz 5-7,45-9,45 horas.**

A SOMBRA DE UM SORRISO, filme nacional, com atores jovens e desconhecidos: Luiz Orlando, Tais M. Guerreiro e Edson Luiz. Pretende ser um filme de filosofia intimista. Eastmancolor – 18 anos. **Coral 3-8-10 horas.**

SOM, AMOR E CURTIÇÃO, com Antonio Marcos.

A FACA E O RIO, com Joffre Soares – 18 anos **Roxy 2 e 8 horas.**

DEIXEM–ME NASCER, c/Rodolfo Baldini, Sylvia Koscina. Censura 18 anos. **Jalisco 8 horas.**

OS ASSASSINOS SÓ MATAM AOS SÁBADOS, de Ducio Tessaria, com Ralf Vallone – Eastmancolor – 18 anos. **Glória 8 horas.**

O PISTOLEIRO DO INFERNO, c/Fábio Testi. Censura 18 anos – **Rajá 8 horas.**

Horóscopo

Omar Cardoso

ÁRIES – Dê mais atenção aos seus assuntos e projetos financeiros. Dentro de alguns dias estará vivendo sua melhor fase do ano para obter lucros e visar a estabilidade financeira. Trabalhe com entusiasmo. Sua vida mudará para melhor.

TOURO – Dia propício para os projetos pessoais, principalmente em se tratando da própria saúde. Os estudos, as informações e a colaboração de outras pessoas lhe serão importantes.

GÊMEOS – A boa disposição mental com que atuar no setor de atividades, trar-lhe-á recompensas. Afaste-se de todo e qualquer pessimismo e hesitação. Não dispenda esforços desnecessários. Conte com o favor de pessoas experientes.

CÂNCER – Data propícia. Terá excelente influência. As informações que receber serão proveitosas. Destaque em qualquer setor da atividade humana.

LEÃO – Dia em que deverá tomar algum cuidado, evitando exageros e extravagâncias em geral. Com entusiasmo e dedicação terá maiores recompensas. Trabalhe com otimismo e terá o apoio de amigos.

VIRGEM – A boa disposição com que atuar em sua esfera de atividade, resultará em progresso profissional, apoio dos superiores e êxito financeiro. Conte com a colaboração de nativos de Capricórnio, Câncer e Escorpião.

LIBRA – Dia benéfico. Contudo, evite os excessos no comer e no beber e nos esforços em que possa ter grande desgaste físico. Não se envolva em discussão e atritos, mesmo na vida conjugal. Novidades.

ESCORPIÃO – Sua natividade zodiacal é a que tem em Áries a sexta-casa, portanto, cuidado com o que fizer a fim de não ferir a sensilbilidade alheia. Seus inimigos poderão se manifestar. O fluxo traz boa saúde, êxito financeiro e apoio dos demais.

SAGITÁRIO – Conte com a colaboração das outras pessoas e terá positivas compensações. Pessoas que lhe prestam serviço, apoio moral ou colaboração trar-lhe-ão benefícios. Este é o seu melhor período do ano.

CAPRICÓRNIO – Excelentes perpectivas de relaçao pessoal, Contudo, mantenha-se fiel as linhas do seu dever e responsabilidades. Seja constante. Abra uma caderneta de poupança. Favorabilidades no campo amoroso e familiar.

AQUÁRIO – Mais cuidado ao tratar dos seus interesses e assuntos familiares. Em caso de necessidade, recorra a proteção financeira ou moral de um parente paterno. Boas notícias.

PEIXES – Sua natureza dupla deverá manifestar-se com traços positivos e negativos. Cuidado. Dê novo alento a sua disposição mental, otismista para os estudos e ideais elevados. Trabalhe com decisão. Compensações financeiras e profissionais.

Teatro

Zury Machado

Lea e Cesar Guimarães, um casal em foco na sociedade que vai receber convidados para um jantar

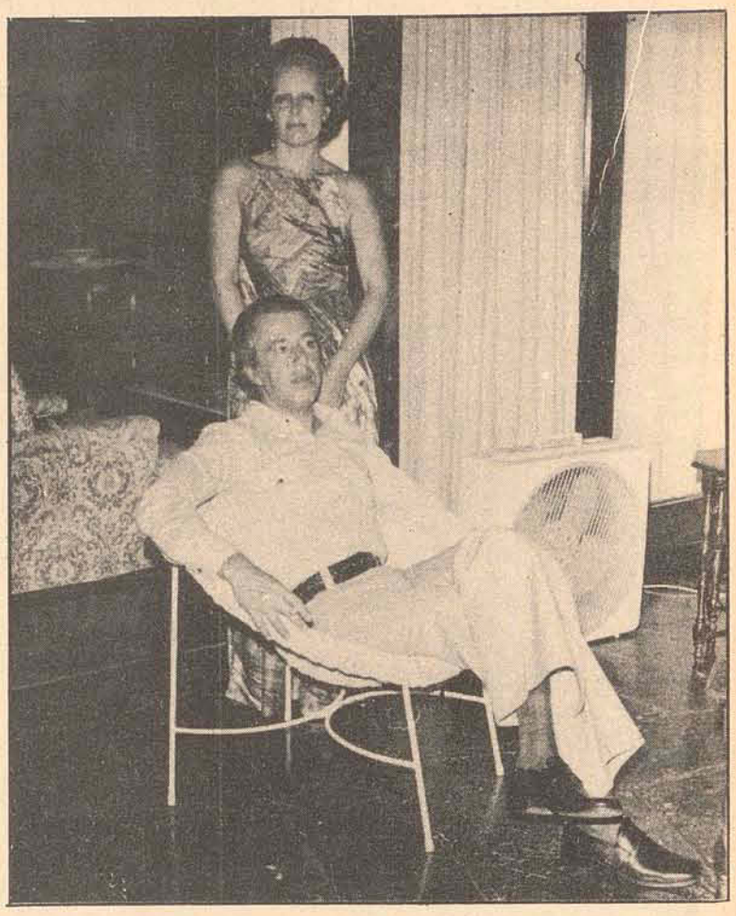

CHÁ BENEFICENTE

A sra. Murita Neves Theiss, Primeira Dama da cidade de Blumenau, esteve na capital para convidar a Primeira Dama do Estado sra. Daysi Werner Salles e Primeira Dama da Capital sra. Márcia Di Bernarde da Costa, para o chá beneficente que se realizará dia 26 no salão de festa da Sociedade Carlos Gomes. A tarde de elegância contará com apresentação de desfile de modas da casa, Peiter e Relojoaria Schwabe, mostrando a moda masculina e a moda feminina, manequins da cidade de Blumenau. A renda da citada promoção, será em favor do "Menino do Vale".

CASAMENTO NA FAZENDA

Na capela da Fazenda da Família Guglielmi, realizar-se-á nos primeiros dias do mês de maio, o casamento da linda Lúcia Canziani, com o industrial Reginaldo Guglielmi. O costureiro Lenzi, está confeccionando o lindo vestido de Lúcia para o casamento.

CHEGANDO

Pela Transbrasil, está chegando do Rio onde foi passar a Páscoa com seus pais, o acadêmico de medicina Walmore Pereira de Siqueira.

CURSO

Numa promoção conjunta do Centro de Treinamento da Secretaria de Administração e do Departamento Estadual de Geografia e Cartografia, da Secretaria do Desenvolvimento Econômico, teve início ontem as aulas do CURSO DE CARTOGRAFIA E FOTOGRAMETRIA, destinado a funcionários, que elaboram cartogramas e serviços correlatos.

As aulas estão sendo ministradas das 15 às 18 horas, no Departamento Estadual de Geografia e Cartografia, garantindo aos participantes o recebimento de certificados de aproveitamento ao final do Curso.

SABÓIA E AGUIAR

O Secretário dos Transportes e Obras, Paulo Aguiar, esteve reunido com o Comandante do 5o. Distrito Naval, Almirante Antônio Leopoldo do Amaral Sabóia e seus assessores, tratando de assuntos relacionados com a execução de obras do Governo do Estado em terrenos pertencentes à Marinha do Brasil.

DOM ANSELMO

O Presidente da Casa do Jornalista de Santa Catarina Dr. Nazareno Coelho, acaba de receber agradecimento de Dom Anselmo Pietrulla, Bispo da cidade de Tubarão, pelas manifestações de solidariedade prestadas a população de Tubarão, pelo trágico acontecimento ocorrido.

BRASÃO

Os capitães, Luiz Machado Rangel e Luiz Salgado Boria, pilotos de helicópteros, que deram assistência a população do Sul do Estado, no gabinete do Comando do 5o. Distrito Naval, receberam brasão do Almirante Antônio do Amaral Sabóia.

TEATRO

Cida, Luiz Henrique, Eliete e Gessony, estão no elenco da tão esperada peça que estréia dia 24 próximo no TAC, "O Cordão Umbilical".

ESTETICISTA

Maria Rita, competente esteticista de Helena Rubsnstein dia 29 próximo estará na Drogaria Catarinense, dando início a mais uma promoção de beleza. Maria Rita maquiladora oficial de Miss Brasil, tráz os últimos lançamentos de Helena Rubinstein.

CASAMENTO EM ITAJAÍ

Dos casais Valério M. Zaguini e Alberto Garcia, estamos recebendo convite para o casamento de seus filhos, Viviane e Romualdo, dia 20 as 18,30 horas, na capela do Salesiano.

LAGES

Sábado no Clube 14 de Junho na cidade de Lages, realizou-se o baile dos calouros numa promoção dos Diários Acadêmicos da Faculdade de Ciências e Pedagogia de Lages e Escola Superior de Medicina Veterinária.

ELIANE APARECIDA

Está de parabéns o casal Nice Terezinha e Demosthenes Feminella Filho, pelo nascimento de sua filha Eliane Aparecida, ocorrido na última semana, na maternidade Marieta Konder Bornhausen em Itajaí.

LEDA REGINA

Cumprimentamos a Leda Regina de Souza, Diretora do Grupo Escolar da cidade de Ijucas, pelo seu aniversário na última semana.

CASAMENTO EM SÃO PAULO

Na capela do Colégio Nossa Senhora do Sion, dia 23 próximo às 19 horas, Ana Luiza da Nova Bonato e Juan Palmer Bestard, receberão a bênção do casamento. A elegante recepção aos convidados será a rua Araporé 655 Morumbi.

VIAGEM

Estamos sendo informados que está de passaporte pronto para uma viagem pelo velho mundo, o Dr. Espiridião Amim Filho.

LIONS

A Convenção Nacional do Lions Clube do Brasil, está marcada para dia 20 de maio próximo, no Balneário Camboriú. Especialmente convidado, será Presidente de Honra da Convenção o Governador Colombo Machado Salles.

DE VIAGEM MARCADA

Viajou para o Rio na última semana o sr. Jacques Schweidson. Nos primeiros dias de maio no aeroporto internacional do Rio, o sr. e sra. Schweidson embarcam para os Estados Unidos onde passarão alguns dias com sua filha casada que reside em Washington. De lá o casal Schweidson tem viagem marcarda de 60 dias pelo Velho Mundo.

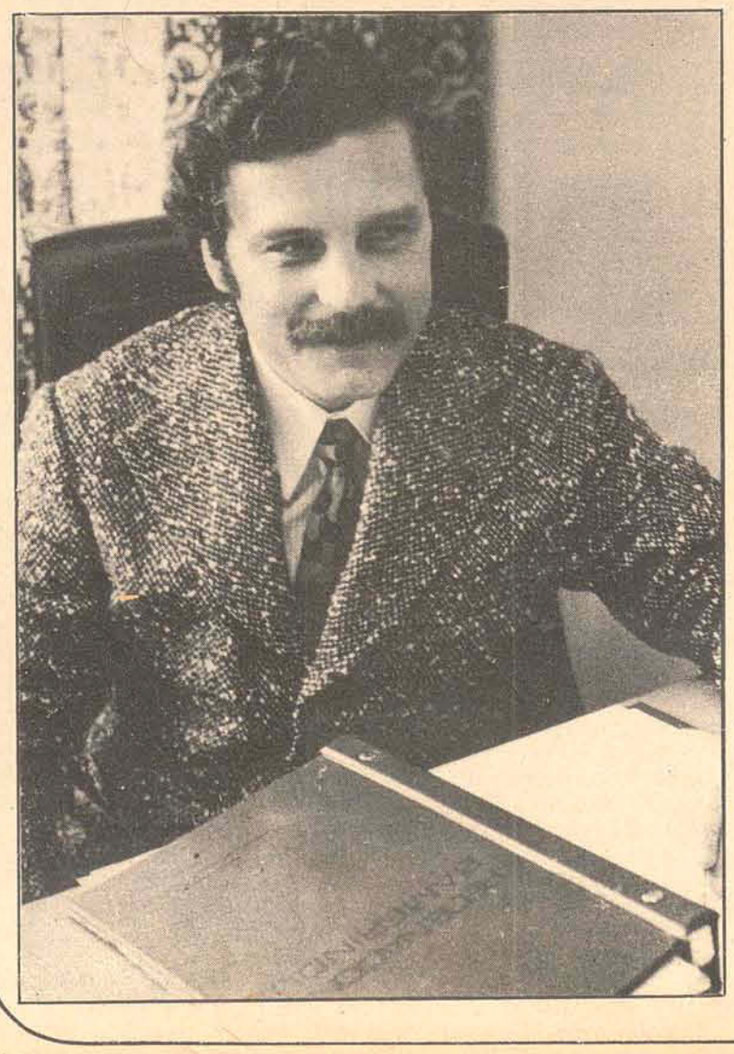

Sr. João Eduardo Amaral Moritz em atividades no setor de Investimentos do Bamerindus.

Acervo: Biblioteca Pública SC - Hemeroteca Digital Catarinense

ABASTE CIMENTO

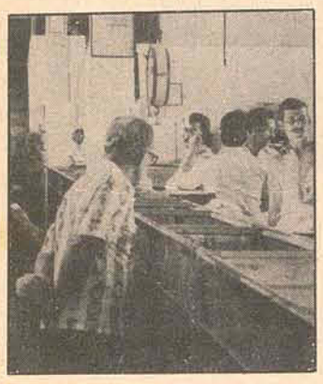

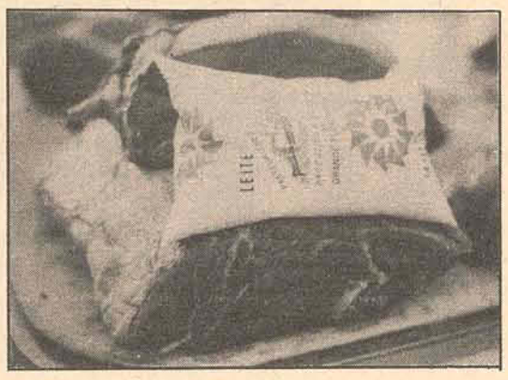

O paraíso supremo do consumo ainda não experimentou a sua volta dos anjos – ou do óleo. Suas prateleiras antes sortidas e atraentes estão hoje desertas e de mercadorias e de freguezes ao redor. Depois de uma rápida aparição, o óleo comestível sumiu outra vez, à espera do aumento. Todos estão agora na expectativa da reaparição, depois que a Superintendência Nacional da Sunab divulgou ontem os novos preços dos óleos comestíveis em todo o país. Para o Estado de Santa Catarina a lata de óleo custará no varejo Cr$ 3,89 (a embalagem pequena, de 700 ml); Cr$ 4,44 (a de 800 ml) e Cr$ 5,00 (a de 900 ml).

Os mesmos preços vigoram nos Estados de Goiás, Minas Gerais, Espírito Santo, Rio de Janeiro, Guanabara, São Paulo, Paraná, Rio Grande do Sul e DF. Nesses Estados, como em SC, a Sunab proíbe que os varejistas adicionem ao preço as despesas de transporte. O reajuste foi baseado nos custos de produção, margem de lucro de 6%, e despesas com frete e ICM.

Com a liberação dos novos preços do produto, o óleo comestível deve ressurgir ainda esta semana.

Sunab libera aumento e o óleo deve aparecer

Apesar de ter os seus novos preços liberados em alguns Estados do país, o óleo comestível ainda continua ausente das prateleiras dos supermercados e armazéns da cidade. E nem os gerentes desses estabelecimentos sabem quando esse produto será distribuído normalmente ao consumidor.

Contudo, segundo o sr. Mário Wiethorn delegado regional da Sunab -, o óleo comestível voltará aos supermercados no mais tardar no final desta semana. "Estamos esperando uma confirmação da Superintendência Nacional na Guanabara a fim de que possamos liberar a nova tabela de preços do óleo comestível para Santa Catarina". (O que aconteceu ontem).

– Por outro lado, nós podemos adiantar que o óleo já está sendo produzido em grande escala nos maiores moinhos do país e por isso o produto deverá estar à venda para o consumidor até o final da semana.

Em outros Estados em que a nova tabela foi liberada, os preços do óleo subiram 27,8% para a lata de 900 ml mas o preço da caixa de 36 latas subiu 33,4% no atacado, em relação ao preço anterior. Por outro lado, porém, há quem diga que não houve aumento: "houve até baixa", diz um comerciante, pois os preços da tabela que virá são inferiores aos que vinham sendo cobrados normalmente no câmbio negro. Isto é, com a falta do óleo comestível no mercado, comerciantes inescrupulosos estiveram cobrando Cr$ 12,00 por uma lata do produto.

PRATELEIRAS VAZIAS

Ontem à tarde todos os supermercados da cidade apresentavam as prateleiras de óleo comestível vazias. Havia apenas azeite importado. E nenhum dos seus gerentes, apesar das declarações de que o produto retornaria em grande quantidade, não sabe explicar o retardamento da liberação dos novos preços para o Estado.

Contudo, o delegado da Sunab também não sabia quando o óleo voltaria às prateleiras, porque até a tarde de ontem a nova tabela de preços, requisito básico para o retorno do produto para a venda ao consumidor, não fora liberada pelo órgão nacional.

"Nós estamos aguardando ordens superiores", afirma odelegado. Por isso não podemos afirmar em qual dia o abastecimento do óleo comestível será regularizado na Capital e nos demais municípios.

MERCADO PARALELO

Enquanto a nova tabela que fixa os novos preços para a venda do óleo comestível não é liberada em Santa Catarina, o produto é vendido por preços convencionado a revelia de alguns comerciantes, notadamente aqueles que possuem algum estoque particular do produto.

Por isso não é raro encontrar-se armazém vendendo óleo comestível, geralmente das piores marcas, até Cr$ 12,00 a lata de 900 ml. E depois de quase um mês vendendo o produto nessas bases, eles acham que vão perder algum lucro e que a nova tabela baixará os seus preços.

"Isso não é verdade", garante Vital, pois o óleo passará de Cr$ 3,91 para Cr$ 5,00 (de soja). "Agora, para quem vendia a Cr$ 12,00, é claro que houve um decréscimo de preço", acrescenta.

Açougues vêem consumo em excesso

A carne de segunda está a cada dia sumindo do mercado. O consumidor que não acordar cedo para providenciar o produto, não o encontrará mais em nenhum açougue. Por outro lado, nem o retalhista nem o distribuidor sabem explicar a causa do desaparecimento do produto nos estabelecimentos comerciais.

Contudo, segundo o açougueiro Fábio Manoel Andrade - 30 anos vendendo o produto - a carne de segunda não consegue atender a procura porque os seus baixos preços possibilitam a compra de grande quantidade por parte do consumidor.

"Antes da liberação da nova tabela de preços para carne de segunda, esse produto era consumido por uma faixa de consumidor que possuia baixa renda, agora com a flutuação dos preços da carne de primeira e com a fixação da carne de segunda a Cr$ 4,70 e a Cr$ 5,90 o produto está sendo consumido por pessoas mais abastadas, que geralmente compram cinco ou seis quilos para o consumo semanal", explica Fábio Andrade.

– Dessa maneira - acrescenta - o pequeno consumidor quando vai procurar o produto já não o encontra e por isso fica dizendo que esse tipo de carne está desaparecendo dos açougues.

Por outro lado, o gerente do entreposto distribuidor de carne Abelardo Santos afirma que a distribuição de carne na Capital é normal e que o boi é vendido casado, isto é, o retalhista só pode adquirir um quarto dianteiro e um traseiro, pois só quarto traseiro nós não vendemos".

SEM CULPADO

A carne de segunda é proveniente da parte dianteira do boi e por isso o consumidor acredita que os retalhistas não estão comprando esse tipo de carne do distribuidor. Mas segundo Flávio Andrade, a carne é comprada proporcionalmente, isto é, para cada traseiro adquirido necessariamente o retalhista deverá levar um dianteiro. "O problema, diz ele, é que a carne de segunda, motivada pelos seus baixos preços, está sendo muito procurada principalmente por pessoas que não a encluiam em seu rancho".

– É comum entrar pessoas no meu açougue e pedir dez ou doze quilos de carne de segunda para o seu consumo semanal. O interessante nesse ato é que essas pessoas, alguns meses atrás, costumavam comprar carne de primeira.

– Diante disso tudo, a situação não revela culpados. O problema voa de comerciante para comerciante sem contudo se fixar em nenhum a culpa do desaparecimento da carne de segunda do alcance do pequeno consumidor.

RESERVAS

Diante da grande procura da carne de segunda e o seu consequente desaparecimento, o delegado da Sunab acredita que estão sendo feitas reservas a algum retalhista. "Não é possível faltar carne de segunda nos açougues da Capital e adjacências, pois a distribuição do produto está sendo normal", diz o delegado.

Por outro lado, explica o retalhista Manoel Silveira que a carne de segunda só é vendida em Santa Catarina, porque "na maioria dos Estados ela (a carne) é industrializada". Só aqui no nosso Estado é que há essa implicância com a distribuição da carne, acrescenta.

Matéria prima escassa faz pretendente a carro novo esperar na fila

Revendedores autorizados de diversas linhas de automóveis estão enfrentando cada vez mais a falta de veículos destinados à venda. As fábricas atrasam na remessa por falta de matéria-prima e acessórios, diretamente ligados ao petróleo, enquanto as revendedoras avolumam seus pedidos antecipados de compra e atrasam cada vez mais a entrega do veículo ao cliente, que espera até seis meses para ter seu carro. Outros, que querem o veículo de qualquer maneira, tentam o pagamento à vista, mesmo antes de ter o veículo. Essa atitude é rejeitada por todas as revendedoras que não querem abrir privilégios nem garantir a entrega em poucos dias. Não há previsões quanto à solução do problema, iniciado em novembro do ano passado e que tende a se prolongar por mais algum tempo.

A ausência dos veículos no "hall" das revendedoras tem suas razões, além das já conhecidas. Quando a sociedade atinge determinado nível de vida, o luxo deixa de ser privilégio para se tornar modo de viver. Começa a surgir a sofisticação em muitas coisas, principalmente no carro que dirige. Outros, sem se preocupar com a sociologia popular do "status quo" baseado na aquisição de um automóvel, compram os veículos usados. Não só o aumento do padrão de vida tem concorrido para que a produção e matéria-prima fossem insuficientes para abastecer o mercado. Outros aspectos considerados, são os sistemas de crédito e financiamento, que proporciona à classe média de salário relativo certas facilidades para ter carro próprio.

AS FILAS

A revendedora da linha Chevrolet, Hoepcke Veículos S/A, tem 150 clientes com pedidos de compra. O seu Diretor-Comercial, Ernani Ávila, garante que todos serão atendidos, pois a tendência de fábrica é o gradativo aumento de cota de cada revendedor.

O Gerente de Veículos Novos, Moacir Ern, revelou que o Chevette (carro mais vendido atualmente pela empresa) tem uma centena de pedidos. "Não que haja falta ou que as fábricas estejam produz indo menos. A demanda aumentou, e a produção até sofreu acréscimo. A causa principal tem sido os sistemas de financiamento, cada vez mais compatíveis com o poder aquisitivo dos consumidores". A empresa tem uma cota de carros recebidos mensalmente. A entrega é feita no prazo máximo de 60 dias. Para o Diretor Comercial, Ernani Ávila, o atraso começou a se manifestar logo que surgiu a crise do petróleo. "Esse problema ocasionou a falta de plásticos e pneus, não dando condições às indústrias de autopeças de fornecer suficientemente os componentes para montagem dos veículos. As grandes indústrias brasileiras têm milhares de veículos nos seus parques de estacionamento, justamente por causa disso".

SEM GARANTIAS

A entrega dos veículos é feita irregularmente e não supre o mercado. A Amauri Peças e Veículos, revendedor Chevette, Corcel e Maverick, tem mais de uma centena de pedidos antecipados e o vendedor não garante quando será feita a entrega. Devido a maior produção, o Corcel fica exposto mais tempo em relação aos outros veículos.

Cerca de seiscentas pessoas estão esperando a vez de receber o seu Brasília, Variante, Volkswagen 1300 e 1500 ou o TL na C. Ramos S/A, Comércio e Agências do Estreito. Dorival J. da Silva, encarregado da Secção de Peças revelou que é difícil fazer uma previsão de quando o 600o. cliente irá receber seu veículo. "Isso tem provocado um jogo de preferências por um e outro veículo, condicionados pela maior remessa da fábrica. Há clientes que primeiramente optaram pelo Brasília, e como ele tem chegado em poucas unidades muitos deles mudam para o Volks 1300 e 1500. Mesmo assim, muitos têm que ficar seis meses esperando. Não abrimos privilégios para qualquer cliente, mesmo com pagamento à vista dois meses antes".

APELAÇÃO

Para quem não quer esperar, as revendedoras têm obtido vantagens com a venda de veículos usados e sentem o problema criado com a falta de veículos novos, em geral trocados pelos usados, que servem como entrada.

O único estabelecimento não afetado pela ausência de carros novos é a Meyer Veículos. Valfredo Carpes, vendedor, disse que a Crhysler do Brasil tem estoque de peças e veículos suficientes, produzidos de acordo com a programação de mercado. Não há filas e há pronta entrega do veículo.

A Dipronal Veículos tem 50 clientes na fila. A maior falta e procura está nos carros utilitários.

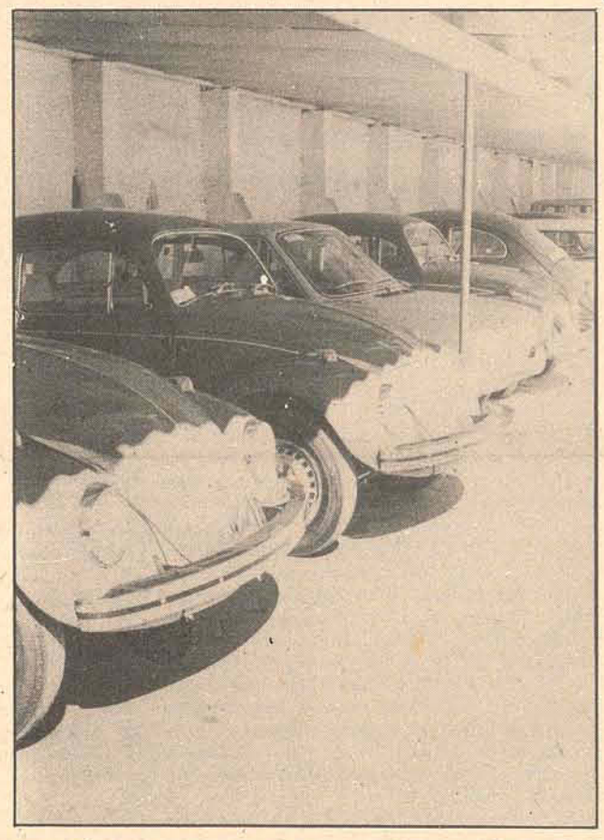

Os carros para pronta entrega são muito disputados.

Prefeitura pavimenta 17 quilômetros de estradas no sul da Ilha

A Prefeitura abriu concorrência pública para a pavimentação de 3.200 metros quadrados de estradas no Pântano do Sul, e mais 14.800 metros quadrados na Armação e no Ribeirão da Ilha.

Na Armação serão pavimentados 6.400 metros quadrados de estradas e no Ribeirão da Ilha, mais 8.400 metros quadrados. Para execução dessas obras será aberta concorrências nos próximos dias.

Segundo a Secretaria de Obras da Prefeitura, as obras de pavimentação das estradas do sul da Ilha deverão custar aproximadamente 720 mil cruzeiros. A estrada da Armação está orçada em 250 mil cruzeiros, Pântano do Sul 130 mil e Ribeirão da Ilha 340 mil cruzeiros. Informou o Secretário Mário Cesar Campos, que a pavimentação da estrada do Pântano do Sul será feita com recursos próprios e as outras em convênio com o Governo do Estado.

– O Prefeito Municipal está esperando a normalização das condições do sul do Estado, para dar andamento ao convênio com o Governo estadual, esclareceu o Secretário de Obras.

SEgundo informou ainda, a Prefeitura dispõe das condições técnicas e financeiras para a execução dessas obras. A Prefeitura está prosseguindo a pavimentação da Avenida da Lagoa da Conceição e também da estrada que dá acesso ao Lagoa Iate Club.

AUTO–VASSOURA

A Prefeitura Municipal de Florianópolis recebeu ontem uma máquina "auto-varredora" no valor de 115 mil cruzeiros, destinada a fazer a varreção das ruas centrais da cidade, principalmente de areia e dos detritos das sargetas. A máquina tem capacidade para recolher 1.800 litros de detritos, que são depositados em sua caçamba. A "auto-varredora" pode varrer 35 mil metros quadrados de rua por hora, sendo que a faixa de varredura com as duas escovas laterais, é de 1.900 milímetros.

Apresenta uma diferença das máquinas comuns, pois não faz poeira durante o trabalho, sendo que a mesma é apagada pela água do reservatório com capacidade para 400 litros. Tem uma velocidade máxima de 30 quilômetros por hora. Segundo declarações do Secretário de Obras da Prefeitura, Sr. Mário Cesar Campos, a "auto-varredora" vai substituir o trabalho de 40 operários. O novo equipamento adquirido pela municipalidade vai atuar nas ruas Felipe Schmidt, Conselheiro Mafra, Tenente Silveira, Avenida Mauro Ramos e Avenida Rubens de Arruda Ramos, itinerário normal da varredura.

Além da "auto-varredora" a Prefeitura recebeu ontem e colocará imediatamente em operação três caminhões compactadores, no valor de Cr$ 60 mil cada um, devendo receber mais uma unidade do mesmo tipo nos próximos dias.

Ribeirão da Ilha: o fim da estrada de terra.

Táxi de Florianópolis terá aumento entre 25 e 30%, em estudo no CIP

Segundo o presidente da Federação de Condutores Autônomos, Sr. Vitalino Alexandre Pereira, o aumento a ser concedido pelo Conselho Interministerial de Preços aos motoristas que operam na praça de Florianópolis deverá oscilar entre os 25 e 30 por cento, podendo chegar a um máximo de 31,49%, a exemplo do que foi concedido aos motoristas joinvilenses. Apesar de já encaminhado o pedido de aumento há mais de uma semana, acredita-se que uma deliberação do CIP deva demorar um pouco, pois a reivindicação está em estudos no Conselho, que tem no momento muitas solicitações a estudar.

Para o presidente da Federação Nacional dos Condutores Autônomos de Veículos Rodoviários, órgão de filiação dos motoristas de táxis de Florianópolis, Sr. Vitalino Alexandre Pereira, o pedido de aumento já foi remetido pelo diretor do DETRAN ao CIP no Rio de Janeiro, devendo a resposta acontecer nos próximos dias.

Estima-se que a concessão do CIP aos motoristas de táxi de Florianópolis possa se equivaler ao já autorizado para os condutores da cidade de Joinville, estipulado em 31,49%, podendo variar segundo previsões mais estudadas entre 25 e 30 por cento.

ATÉ MOTORISTAS FALTAM

Quanto ao pedido de aumento entregue pelas empresas de transporte coletivo urbano a Prefeitura Municipal, segundo o diretor-presidente das Empresas Associadas, Eli Francisco Pinto de Souza este ainda se encontra em estudos na Prefeitura devendo após apreciação ser remetido ao CIP.

Não foi estipulado o índice de aumento a ser pretendido porém acredita-se que o que vier a ser autorizado corresponda às despesas e venha a contrabalançar com o preço do petróleo.

Porém diz o presidente das Empresas Associadas, os custos do petróleo não chegam a ser os de maior importância uma vez que o maior problema é a falta de material acessório como pneus e de matéria-prima, a qual está até impedindo a aquisição de novos ônibus.

Concorrendo com estes problemas, está aparecendo também um fenômeno que somente em São Paulo está paralisando a circulação de cerca de 4.000 ônibus, ou seja o da falta de motoristas.

Embora ainda se constitua como um dos problemas menôres, a falta de motoristas já está preocupando as Empresas Associadas, sendo as previsões de que haveria candidatos entre os que se declaravam desempregados em Tubarão não se efetuou, porque nenhum pretendente se apresentou.

Acervo: Biblioteca Pública SC - Hemeroteca Digital Catarinense