O TEMPO – Frente fria: em curso. Pressão atmosférica média: 1004.3 milibares. Temperatura média do dia: 29.0 graus centígrados. Umidade relativa média: 83.4 por cento. Estado médio do céu: cumulus, stratus, de meio claro a encoberto. Estado médio do tempo: com formações de chuvas esparsas no Planalto e instabilidades passageiras em partes do Litoral. Tempo médio: estável. Previsão: A. Seixas Netto.

O ESTADO

Florianópolis, Sexta-feira, 12 de Abril de 1974 – Ano 58 – No. 17.540 – Edição de hoje: 12 páginas – Cr$ 1,00

O ESTADO – **Em respeito ao dia santificado de hoje, Sexta-Feira da Paixão, O ESTADO comunica aos seus anunciantes, assinantes e leitores, que não haverá expediente em seu estabelecimento deixando, portanto, de circular amanhã, voltando com sua edição de domingo.**

Sistema prevê armazens para abastecimento

Uma das metas principais da agricultura neste governo é o incentivo à expansão e criação de redes de armazens em todo o território nacional para melhorar o sistema de abastecimento. (Página 5).

Óleo chega mas logo some das prateleiras

Após longa ausência, o óleo comestível voltou ontem às prateleiras dos principais supermercados da cidade, da rede da **Cobal**, *trazidos em três possantes caminhões. A partir das 14 horas começaram as vendas e já 30 minutos depois longas filas se postavam diante dos balcões para adquirir o produto, tendo cada família direito a duas latas. Mesmo assim, o estoque acabou (P.12)*

A notícia se espalhou logo e houve uma corrida à Cobal, onde uma lata de óleo foi disputada após longa espera na extensa fila.

Terrorismo

Terroristas árabes apoderaram-se ontem de um prédio de apartamentos no povoado israelense de Quiyat Shmonah, após transpor de madrugada a fronteira montanhosa do Líbano, matando 18 pessoas, entre homens, mulheres e crianças. A incursão, considerada a mais audaz em território israelense desde a matança do Aeroporto de Lod, há 23 meses, foi controlada pelas forças de segurança em combate de fogo cerrado contra a posição dos terroristas no edifício. (P.2)

Água & Luz

Em consequência de avaria no gerador de energia elétrica que abastece a cidade, Chapecó está com as suas atividades industriais semiparalisadas. Até ontem a empresa que explora o serviço não teve condições de recolocar o sistema em funcionamento, estando a cidade obrigada a racionar energia em prejuízo da indústria, precariamente servida pela estação de Xaxim. A água também está faltando em Chapecó. (P.9)

Governo cobre deficit no Sul

Depois de visitar Tubarão, voltou ontem a Brasília o Ministro Arnaldo Preito, do Trabalho. O Ministério do Interior, por sua vez, assegurou ontem que cobrirá o deficit da Prefeitura Municipal (Págs. 3 e 9).

O Ministro Arnaldo Prieto foi recebido no Aeroporto Hercílio Luz pelo Governador e Secretariado . . .

. . . viajando após o almoço para Tubarão, onde pôde constatar a extensão da tragédia das inundações.

Feriados levam 40 mil pessoas às estradas

Um êxodo de aproximadamente 40 mil pessoas, num trânsito de cerca de 20 mil veículos, foi o que a Patrulha Rodoviária Federal estimou para estes feriados. A fim de prevenir acidentes, foi montado um rigoroso esquema de vigilância nas rodovias federais a partir das 18 horas da última quarta-feira, do qual participam 76 patrulheiros que estão mobilizando 25 viaturas ao longo de todo o percurso das estradas em intenso movimento (Página 6)

Os patrulheiros rodoviários fazem um esforço redobrado para intensificar a vigilância nas rodovias.

Dom Afonso faz exortação pela penitência

O Arcebispo Metropolitano Dom Afonso Niehues exortou ontem os fiéis à penitência durante a Semana Santa, atribuindo à permissividade da sociedade atual o afastamento dos homens da religião. Os ofícios da Semana prosseguem hoje (Pag. 12)

Dom Afonso: A permissividade afasta os fiéis.

Rogerio, Orivaldo e João Carlos voltam ao time contra o Atlético

Lica e Rubens fizeram um bom treino na tarde de ontem na Palhoça, mas o treinador Jorge Ferreira preferiu manter Toninho e Ubirajara. João Carlos ganhou a posição de Juti, Rogério volta à meia cancha e Orivaldo na lateral. (P.8)

Toninho terá outra oportunidade no time titular

Parlamento recebe a renúncia de Golda Meir

A Primeira-Ministro Golda Meir apresentou ontem oficialmente a sua renúncia ao parlamento de Israel, afirmando que o país continuaria a procurar a paz e a manter seus compromissos internacionais(Pg.2)

Acervo: Biblioteca Pública SC - Hemeroteca Digital Catarinense

Golda Meir formaliza sua renúncia

Chacina em Israel: terror árabe mata 18 pessoas

Três terroristas árabes se infiltraram ontem através da fronteira montanhosa do Líbano, durante a madrugada e, ao chegarem ao pequeno povoado israelense de Quiryat Shmonah, apoderaram-se de um prédio de apartamentos e liquidaram 18 pessoas, entre homens, mulheres e crianças. Depois de um combate de fogo cerrado é que as forças de segurança conseguiram abater o grupo terrorista.

Segundo a rádio estatal, os árabes se apoderaram incialmente de uma escola vazia e depois rumaram para o prédio de apartamentos. Imediatamente após chegarem ao local os três terroristas começaram a fazer disparos com metralhadoras e lançar granadas para o interior dos apartamentos, enquanto abriam caminho para o quarto andar deixando um rastro de sangue. Noticiou-se ainda, sem confirmação, que os três terroristas chegaram até a lançar crianças pelas janelas do edifício.

Dezenas de cadáveres foram encontradoss no local. Diversos civis israelenses estirados na porta de seus apartamentos e os corpos crivados de crianças jaziam nas escadas do prédio.

Os guerrilheiros levavam cargas explosivas além de armas automáticas, e o quarto onde se entrincheiraram explodiu quando os soldados abriram fogo e invadiram o edifício. Os corpos despedaçados dos três terroristas junto aos escombros foi o que restou no interior do aposento.

A incursão terrorista foi considerada a mais audaz em território israelense desde a matança do aeroporto de Lod, há 23 meses.

ADVERTÊNCIAS

Em Jerusalém, a primeiro-ministro Golda Meir divulgou o número de vítimas e formulou uma advertência indireta ao governo libanês por dar abrigo aos guerrilheiros árabes. Afirmou que os invasores não eram "combatentes pela libertação, mas sim gente que chegou apenas para assassinar. Matar crianças, mulheres e civis inocentes é assassinar pelo simples gosto de fazê-lo".

Em Beirut, um grupo guerrilheiro, o comando-geral da Frente Popular para a Libertação da Palestina, admitiu a responsabilidade pelo ataque. Descreveu a ação como uma missão suicida destinada a exigir a libertação de 100 guerrilheiros presos em Israel, entre os quais, o japonês Kozo Okamoto, um dos responsáveis pela matança de 26 pessoas no aeroporto de Telaviv, ocorrida em 1972.

O grupo afirmou que o esquadrão era integrado por um palestino, um sírio e um iraquiano, e classificou-os de "mártires da revolução palestina". "Sua heróica ação – acrescentou – demonstra a unidade de todos os árabes no que se refere a causa palestina".

Cansada e doente, a primeiro-ministro israelense, Golda Meir, apresentou ontem sua renúncia ante o Parlamento em caráter irrevogável.

A primeiro-ministro Golda Meir anunciou ontem sua renúncia no Parlamento e prometeu que Israel continuará buscando a paz e que cumprirá seus compromissos internacionais. Apesar disso, advertiu os países árabes que o Exército israelense estava a postos "como sempre e preparado para cumprir seu dever".

A sessão especial do Knesset (Parlamento) foi convocada originalmente para debater a investigação oficial sobre as causas de falta de preparo israelense no início da guerra de outubro. Entretanto, Golda Meir, que aparentava cansaço e palidez, aproveitou também a oportunidade para anunciar sua renúncia.

Esclareceu que havia renunciado porque a inquietação pública suscitada depois da guerra "não deveria ser ignorada". E acrescentou: "Cheguei à conclusão de que deveria ser dada ao povo a oportunidade de reavaliar suas preferências políticas".

A Primeiro-Ministro, que permanecerá no cargo até que seja escolhido um novo governo, ou até as novas eleições gerais, prometeu que seu governo interino continuaria cumprindo suas funções "ao máximo e com plena autoridade".

A crise israelense teve origem num relatório de uma comissão oficial de alto nível que investigou as responsabilidades pela falta de preparo de Israel durante o início da guerra de outubro. A investigação responsabilizou o chefe do Estado-Maior, tenente-general David Elazar, e vários generais importantes, eximindo de culpa Golda Meir e o ministro da Defesa Moshe Dayan.

Sem a liderança de Meir é bem possível que o seu Partido Trabalhista se torne impotente para criar um novo governo. Desde a criação do Estado de Israel a liderança da senhora Meir prevaleceu em todos os sentidos.

Da forma com que a situação se apresenta é quase certo que o presidente Ephraim Katzir peça ao bloco direitista Likud, principal Partido da oposição, que tente a formação desse governo. E, segundo os observadores políticos, o chefe do Likud, um velho líder guerrilheiro judeu da Palestina antes da criação de Israel, tem algumas possibilidades de êxito. Entretanto, para isso necessita do apoio de alguns dos ex-aliados da coalizão de Golda Meir, inclusive do Partido Religioso Nacional, e talvez, do próprio Dayan.

Os projetos de paz ameaçados

por Kenneth Freed, da AP

A renúncia de Golda Meir como primeiro-ministro de Israel significa um grave revés para as esperanças do secretário de Estado, Henry Kissinger, de uma rápida separação de forças sírias-israelenses e poderia retardar sua viagem ao Oriente Médio, marcada para este mês. A incerteza da situação é tão grande que funionários norte-americanos estão preocupados que todo o impulso para uma paz no Oriente Médio esteja em grave perigo.

No assunto sírio, a situação era suficiente difícil sem a capacidade do governo israelense até de negociar, segundo uma fonte norte-americana.

Nenhum governo interno, nem mesmo um presidido pela senhora Meir, está em condições de assumir os compromissos necessários que convenceriam a Síria a fim de se conseguir uma separação de tropas nas colinas de Golan, segundo o ponto de vista norte-americano da situação.

O problema mais amplo resulta da debilidade no governo, isto é, a senhora Meir titubearia em concordar com novas retiradas de tropas ou numa ação que pudesse provocar a oposição dos israelenses que seguem uma linha dura.

A SOLUÇÃO

Tal modo de pensar poderia fazer com que o governo egípcio reconsidere a implementação de seu prévio acordo de retirada de tropas no canal de Suez; também poderia fazer com que os israelenses recusassem retirar-se para mais distante, na península do Sinai, até que se esclareça a situação política.

Tudo isto está fazendo com que Kissinger reconsidere sua viagem ao Oriente Médio, marcada inicialmente para fins do ano.

O plano original era que Kisinger fizesse viagens entre Damasco e Jerusalém para solucionar as divergências sobre a separação nas colinas de Golan. Kissinger já tem a proposta israelense e se supõe que receba as idéias da Síria em Washington, hoje, das mãos dos funcionários de Damasco.

Atualmente parece improvável que possa obter um acordo nessa viagem. A senhora Meir não poderá negociar de forma substancial, de modo que o mais que se pode esperar seria certo tipo de declaração de princípios sufuciente ambígua para ser aceita com base de negociação.

A opinião entre a maioria dos funcionários norte-americanos é de que Kissinger fará a viagem de qualquer modo, embora nenhum o diga com certeza.

Retardar a viagem de Kissinger não resolveria nada porque a possibilidade de uma solução política interna em Israel poderia não surgir senão dentro de alguns meses. Portanto, a viagem, agora, poderia criar algum movimento e pelo menos manter em conversação as partes.

Segundo opinam algumas fontes norte-americanas, que pediram não ser identificadas, a resposta à crise israelense não poderá ser encontrada em outra eleição.

O que se necessita é um novo quadro de líderes políticos, com pessoas mais jovens, tais como o embaixador nos Estado Unidos, Yitzhak Rabin e o general Bar Lev, substituindo as personalidades idosas que dirigem o governo.

Estes são homens mais jovens que poderão conseguir um maior apoio da população e poderiam pôr término à séria disputa que desarticulou o governo da senhora Meir por tentar culpar alguém pelos problemas surgidos na guerra de outubro de 1973.

PREFEITURA MUNICIPAL DE RIO DO SUL

Rio do Sul(10) – Programa comemorativo ao quadragésimo terceiro aniversário de emancipação política do município de Rio do Sul: 06,00 horas – Alvorada Festiva, com salva de tiros pela Polícia Militar e execução de hinos pela Banda Municipal; 08,00 horas – Hasteamento das bandeiras do Brasil, do Estado e do Município, no Paço Municipal, com participação de autoridades e delegações de todos os estabelecimentos de ensino; 08h30m. – Abertura da Exposição fotográfica: "Rio do Sul de Ontem", no hall da Prefeitura, com homenagem aos descendentes de Basílio Corrêa de Negredo e às pessoas nascidas no dia 15 de abril de 1931; 09,00 horas – Inauguração das obras de pavimentação da Ladeira Vereador Adolfo Frichnecht; 10,00 horas – Juramento à Bandeira, pelos cidadãos dispensados da prestação do Serviço Militar inicial, no Largo Montese, defronte ao Estádio Municipal; 11h30m. – Lançamento do livro "Educação, A Escola e A Empresa", por seu autor, professor Celestino Sachet, lançamento do livro "Nomes que Ajudaram Santa Catarina", por seus autores Jali Meirinho e Theobaldo Costa Jamundá, lançamento da última revista da Academia Catarinense de Letras: "Signus 3" no Orlandos Restaurante; 14h30m. – Demonstrações de Judô e Karatê, pelos alunos da Academia da Sociedade Desportiva Duque de Caxias, no pátio externo do Grupo Escolar Paulo Zimermann; 16,00 horas – Apresentações da Banda Municipal de Rio do Sul nas praças Emembergo Pelizetti e 25 de Julho e prova ciclística no roteiro compreendido pelas ruas Prefeito Raulino, Abraão Lincoln, Alameda Bela Aliança e Avenida 7 de Setembro, num total de 30 voltas (40 quilômetros, aproximadamente); 19,00 horas – Instalação do Distrito Escoteiro de Rio do Sul no anfiteatro da Faculdade de Administração de Empresas do Alto Vale do Itajaí; 19h30m. – Prova rústica (corrida a pé) no trajeto compreendido pelas ruas 7 de Setembro, Carlos Gomes, São João e Alameda Aristiliano Ramos, num total de 10 mil metros; e às 21 horas, encerrando as comemorações do quadragésimo terceiro aniversário de emancipação política do município, será realizado um jogo de futebol entre o Juventus Atlético Clube e uma seleção Amadora do Alto Vale do Itajaí, no estádio municipal, com renda totalmente revertida em favor dos flagelados do sul do Estado de Santa Catarina.

Agora, os alimentos como arma estratégica

A crise dos alimentos, segundo os técnicos, será pior que a do petróleo.

Waldheim: Secretário da ONU

A atual Assembléia Especial da Organização das Nações Unidas sobre matérias primas tem suas preocupações voltadas para o futuro do terceiro mundo. A base das preocupações é a constatação do desespero que prevalece e vem aumentando nas zonas onde escasseiam os alimentos, o que poderá gerar graves crises políticas.

Conforme diversos oradores da reunião, a escassez de petróleo, alimentos e de qualquer outro produto básico, faz com que o comércio seja empregado como arma política, causando consequente prejuízo às naçoes pobres.

A menos que seja conseguida uma cooperação internacional mais efetiva, a competição pelas fontes de energia poderia precipitar crises e, em consequência disso, possíveis e catastróficos confrontos entre grandes potências, visto o fato de a atual crise de matérias primas estar causando ansiedade nas altas esferas de vários países industriais que dependem de matéria prima importada.

Os países pobres, que vêm constatando os resultados do emprego do petróleo como arma política, começam atualmente a estudar novos agrupamentos em terrenos importantes como o cobre e a bauxita.

Em seu discurso inaugural, o secretário das Nações Unidas, Kurt Waldheim previu um estado de "emergência mundial" a menos que seja conseguida uma cooperação internacional mais efetiva.

Pesquisa diz que Chaban pode vencer as eleições na França

Uma pesquisa publicada pelo jornal francês **Le Figaro** reforça as previsões de que o candidato gaullista Chaban-Delmas é o que tem maiores possibilidades de vitória no pleito do próximo dia 5 de maio. De acordo com a pesquisa, a maioria dos franceses considera que seu próximo presidente deveria continuar a estrita política exterior independente do extinto presidente Georges Pompidou. Aspiraçãoo esta que se identifica claramente com a plataforma de governo preconizada por Jacques Chaban-Delmas, que tem "a firme intenção de manter as diretrizes" dessa política exterior, se for eleito.

Na esfera das relações internacionais, essa política, segundo expressou o chanceler Michel Jobert, deu lugar a uma queda no nível dos contatos diplomáticos com os Estado Unidos e levou à grandes tensões dentro do mercado comum europeu.

A pesquisa publicada no **Le Figaro** aponta que 63 por cento apoiam a continuação dessa mesma política. Para os observadores políticos franceses essa cifra é particularmente interessante devido a percentagens semelhantes que pedem alterações na política econômica e social interna e a redução do poder presidencial em troca de maior poder para o gabinete e o Parlamento.

ESQUERDA FRÁGIL

Segundo ainda, a mesma pesquisa, no panorama geral as preferências estão assim distribuídas: 36% consideram que François Mitterrand, candidato dos partidos socialista e esquerdista unido, comunista e radical, poderá ganhar a primeira rodada da eleição de 5 maio; 39% dos entrevistados afirmaram que Chaban-Delmas surgiria como vencedor da segunda eleição final de 19 de maio. Mitterrand foi o segundo favorito com 30 por cento enquanto que o ministro das Finanças, Valery Giscard D'Estaing está em terceiro, como eventual vencedor com apenas 21 por cento.

A coalizão contro-direitista que governou a França desde que Charles de Gaulle voltou ao poder em 1958, demonstrou claramente suas intenções de participar da primeira rodada eleitoral, dividida. Giscard D'Estaing tinha 27 por cento, Chaban-Delmas, 26, enquanto que Mitterrand registrou 36 por cento entre os que expressaram sua preferência. Entretanto, 21 por cento dos entrevistados não mencionaram seus favoritos. A segunda eleição é realizada quando nenhum dos candidatos consegue 50 por cento, de acordo com a legislação eleitoral francesa.

AGORA VOCE VAI SABER PORQUE O PARQUE INDUSTRIAL CATARINENSE É UM DOS MAIORES DO PAÍS

Depois de lançar os Cadernos Especiais sobre o Mercado Imobiliário, Agricultura e Turismo, "O Estado" vai focalizar a Indústria Catarinense. Vamos realizar um trabalho extenso e minucioso, para mostrar a todos a pujança de um Parque Industrial que não pára de crescer.

O ESTADO

Acervo: Biblioteca Pública SC - Hemeroteca Digital Catarinense

Prieto diz que na recuperação do Sul o governo age de forma unida

O Ministro do Trabalho visitou ontem a cidade de Tubarão para ver a extensão dos danos causados pelas inundações. À tarde retornou a Brasília, onde fará um relato sobre o que viu ao Presidente da República.

Após uma reunião com o Governador Colombo Salles e todo o Secretariado, no Palácio dos Despachos, o Ministro Arnaldo Prieto afirmou que a reconstrução de Tubarão e demais áreas atingidas pelas cheias no Sul do Estado será feita de forma unida, dela participando todos os ministérios, o Governo estadual e as prefeituras municipais. O Ministro do Trabalho desembarcou no Aeroporto Hercílio Luz às 9h15m, acompanhado do Presidente do INPS, Aroldo Moreira, do Diretor do Departamento Nacional de Mão-de-Obra, João Salles Pupo, e do Secretário Geral do Ministério. Ainda no Aeroporto, acentuou que "viemos aqui para constatar a realidade e ver quais as providências que devemos tomar, em nossa área, mas trablharemos integrados para que o objetivo máximo seja atingido, que é o socorro às populações".

O Ministro e comitiva seguiram imediatamente para o Palácio dos Despachos, onde o Governador e seus auxiliares relataram as necessidades das regiões flageladas na área de sua Pasta. Depois de ouvir o relatório, o Ministro Arnaldo Prieto disse que a sua primeira viagem como Ministro do Trabalho estava programada para o Nordeste, "Mas tive que alterar meus planos, à vista da situação em Santa Catarina". Observou que o fato de ser o sexto Ministro a vir a Santa Catarina "bem demonstra o interesse do Governo Geisel em atender e solucionar os problemas que afligem esta região do País". A viagem para Tubarão ocorreu logo em seguida ao almoço, na Agronômica, e às 17,30 horas, levando novas informações sobre a catástrofe para expor ao Presidente Geisel, o Ministro do Trabalho tomou o avião de regresso a Brasília.

PREVIDÊNCIA

Comentando planos de sua Pasta, em rápido contacto com a imprensa, o Ministro Arnaldo Prieto revelou que possivelmente já na semana que vem será votada pelo Congresso a lei que trata do desdobramento do Ministério do Trabalho, com a criação de um Ministério voltado especificamente para os problemas da Previdência Social. Acrescentou que independentemente disso, o Ministério formou um grupo de trabalho que vem fazendo estudos para a implantação do Ministério da Previdência tão logo a lei seja aprovada e sancionada pelo Presidente da República.

A propósito do novo salário mínimo, anunciado para maio, disse que "os representantes classistas, mais os do Conselho Nacional de Padrões Salariais, fizeram um levantamento para reunir dados que possibilitem um aumento real e justo".

— Entre estes dados — frisou — está computado o aumento do custo de vida, de março, inclusive. Agora, estou aguardando para a próxima semana o levantamento, para poder fixar o índice do aumento.

No palácio, Ministro ouve exposição sobre prejuízos

Depois de ser recepcionado no Aeroporto Hercílio Luz na manhã de ontem pelas autoridades, o Ministro, juntamente com os membros de sua comitiva, participou de reunião no Palácio dos Despachos com o Governador e membros do secretariado. O encontro foi iniciado às 9h45m, tendo o Governador Colombo Salles e os Secretários da Saúde e dos Serviços Sociais feito um relato sobre a situação.

O Governador traçou um quadro geral das duas micro-regiões sulinas, dando destaque aos prejuízos sofridos pela cidade de Tubarão. Ressaltou a atuação da Cedec, com o apoio das Forças Armadas, no atendimento imediato às vítimas das inundações.

Disse que, devido aos danos que atingiram toda a região do Sul do Estado, este deixará de arrecadar 52 milhões de cruzeiros, "quantia que muito representa para Santa Catarina, ..ra rica, mas de governo pobre", comentou Colombo Salles. Deu vários exemplos de ocorrências, para dar uma idéia ao Ministro da catástrofe.

Em seguida, o Secretário da Saúde, Prisco Paraíso, fez um relato suscinto, onde destacou as medidas de emergência tomadas por sua pasta, após as cheias, ressaltando a assistência médica e a proteção à saúde, com prevenção relativa ao saneamento básico. Citou a vacinação em massa, anti-tífica principalmente, agora já em segunda fase, com a distribuição da segunda dose.

Prisco Paraíso fez ver ao Ministro Arnaldo Prieto a necessidade da criação das unidades de vigilância epidemiológicas, em número de três, no Sul catarinense. Tais unidades terão como finalidade principal a supervisão da saúde, bem como reforçar o sistema médico, além das 24 unidades de saúde que o governo mantém na região.

HOSPITAIS

O Secretário da Saúde enfatizou a prioridade que a reconstrução dos hospitais de Tubarão e Praia Grande deverão ter. Disse que, apesar de situar-se num segundo plano, os prejuízos materiais também são importantes. "Vários hospitais e postos de saúde foram danificados, ou destruídos, principalmente em Tubarão e Praia Grande, sendo que o desta última deve ser totalmente reconstruído", afirmou Prisco Paraíso.

O Secretário dos Serviços Sociais, Marcelo Bandeira Maia, não fez, de forma objetiva, uma descrição dos prejuízos ocorridos em sua pasta. Procurou mostrar a Arnaldo Prieto os projetos já elaborados por sua equipe, para restabelecer a normalidade no Sul. Disse que o "Projeto sobre Empregos" já está equacionado e quantificado, precisando apenas de alguns dados restantes. "São 1.500 desempregados, na área de Tubarão", frisou Bandeira Maia, "e o projeto especifica detalhadamente as medidas que devem ser tomadas para minimizar este grave problema social".

Destacam-se, nos vários itens apresentados, a implantação de um posto de oportunidade de empregos, principalmente voltado para os setores secundário e terciário. O levantamento das empresas atingidas, com os respectivos prejuízos, também consta do projeto apresentado, bem como a assistência e orientação às organizações sindicais. "Caso o Ministério do Trabalho aprove, pensamos também em criar um auxílio desemprego, para dar condições de sobrevivência a muitos que não mais tem qualquer forma de subsistência", disse o Secretário, explicando que, pelo projeto, tal auxílio seria de 50% do salário mínimo, o que já alcançaria a soma de um milhão de cruzeiros.

Laboratório analisa solos para melhorar agricultura

O Laboratório de Análises do Solo e Minerais, que o Governo do Estado mantém, através da Secretaria de Agricultura, no bairro de Itacorubí, em Florianópolis, foi criado a fim de que os agricultores catarinenses possam ter suas terras sempre preparadas para um plantio com grande safra.

O laboratório, cuja nova sede inaugurada em princípios de 1972, conta com o trabalho e o atendimento efetivo de quatro engenheiros químicos, dois agrônomos, dois geólogos, uma bioquímica, um economista e outros auxiliares químicos.

Essa equipe tem condições de realizar cerca de 300 amostras de solo diárias, atendendo a lavradores de Santa Catarina, Paraná e Rio Grande do Sul. O laboratório é formado pelas divisões de solos, geologia e agro–industrial.

SOLOS

Na divisão de solo, o laboratório realiza diversos projetos, como o de "Recuperação da Fertilidade do Solo" lançado por volta de 1968, que seguiu o exemplo do Rio Grande do Sul por ocasião da "Operação Tatu" lançada no vizinho Estado. Para tanto foi escolhida Nova Veneza como cidade piloto desse projeto, onde cerca de duas mil amostras de solo foram analisadas já no primeiro ano de atividades. Partindo daí a campanha ganhou todo o Estado e em 1973 o laboratório examinou 17.500 amostras provenientes de agricultores e outras 8.850 oriundas de campos experimentais instalados pela Rede Experimental Catarinense, órgão que congrega as entidades que executam a pesquisa agrícola em Santa Catarina. Chegando ao laboratório em Florianópolis, as amostras são registradas, secas em estufas, moídas, peneiradas, passando daí para o setor de análises propriamente dito.

O outro projeto, "Levantamento de Solos", propiciou o reconhecimento das terras agrícolas a nível de grande grupo, em diversas regiões de Santa Catarina. O primeiro trabalho desse projeto aconteceu no sul do Estado, quando foi levantada toda a região fisiográfica de Laguna até Pedras Grandes, totalizando uma área de 10 mil quilômetros quadrados e abrangendo cerca de 32 comunidades, com a determinação de seus caracteres físicos e químicos, para o zoneamento de culturas e recomendação de adubação.

Ainda em fase de execução, está sendo feito o levantamento da região do Vale do Rio do Peixe e parte do planalto catarinense, para se ter uma realidade das zonas onde a fruticultura de clima temperado é adotada. A área a ser abrangida soma 11 mil quilômetros quadrados distribuídos em 12 municípios e a sua finalidade é a mesma levantada no Sul de Santa Catarina.

Esse trabalho é realizado através de convênios firmados entre o Governo do Estado de Santa Catarina; Sudesul e Universidade Federal de Santa Maria (RS).

O terceiro projeto, o de "Pesquisa de Métodos e Avaliação de Solos", visa avaliar as possibilidades de extração de Fósforo e Potássio, bem como uma avaliação anual do calcáreo comercializado no Estado. Atualmente, encontra-se no laboratório desenvolvendo trabalhos de pesquisa em "Nutrição Vegetal", o técnico Konschiro Nagai, cumprindo programa de cooperação entre os Governos de Santa Catarina e do Japão. Esse especialista está desenvolvendo os seus trabalhos com amostras das áreas onde está situada a fruticultura de clima temperado, incluindo solos e material folhear. Para a realização das atividades, o japones utiliza um aparelho de extrema precisão, que é o "Spectro Fotômetro de Absorção Atômica", adquirido na Inglaterra pelo Estado por 80 mil cruzeiros.

GEOLOGIA

A divisão de Geologia foi criada em 1965, com o objetivo de dar amparo técnico ao agricultor, no controle da qualidade dos corretivos aplicados em suas lavouras; identificar e analisar minerais; determinar e se possível aumentar as reservas de minérios que interessem à agricultura, tais como calcáreos e fosfatos.

Nesse setor a atividade básica tem sido a determinação do Poder Relativo de Neutralização Total – PRNT – nos corretivos utilizados por agricultores e cooperativas. No ano que passou foram analisadas 493 amostras de calcáreos, além de 72 amostras de outros minerais, tais como caulins, talcos, quartzos, carbonatitos e diversas rochas.

AGRO–INDUSTRIAL

Já a Divisão "Agro–Industrial" analisa as amostras de adubos, fécula, farinha de mandioca, concentrados e rações animais e farinha de peixe. No ano passado foram analisadas 358 amostras de fertilizantes enviadas por 18 cooperativas, 12 sindicatos rurais e do setor de corretivos do Ministério da Agricultura; 38 de concentrados e 10 de farinha de peixe.

Jaison quer campanha para povo saber os remédios que utiliza

Comentando a decisão do Governo no sentido de estabelecer um Sistema Nacional de Controle de Medicamentos, o que resultou de uma denúncia que fez na Câmara Federal sobre a venda no Brasil de medicamentos cujo uso foi proibido em outros países, principalmente nos Estados Unidos, o Deputado Jayson Barreto disse em declarações à imprensa em Florianópolis ser imperiosa uma ampla "campanha de conscientização da população brasileira para o problema, já que ano após ano ela foi condicionada ao consumo irracional de produtos farmacêuticos". Sem uma campanha lúcida e verdadeira sobre o uso de produtos medicamentosos que abranja todos os setores – frisou – de pouco valerá o Sistema Nacional de Controle de Medicamentos em implantação.

Esclareceu o parlamentar, atual presidente da Comissão de Saúde da Câmara dos Deputados, que a Central de Medicamentos é a garantia de uma nova política governamental capaz de assegurar cobertura farmacêutica a toda a população em termos racionais e a custo compatível com as realidades do País. "Quanto à estrutura do Sistema Nacional de Controle de Medicamentos" – acrescentou – "a CEME já dispõe do arcabouço necessário, bastando, apenas, fornecer-lhe recursos financeiros e recursos humanos que permitam deslanchar e pôr em prática suas diretrizes e objetivos delineados no Plano Diretor."

– A posição clara e lúcida dos seus dirigentes garante a invulnerabilidade da fiscalização quanto a pretensas intenções de conspurcá-la com interesses outros que não os da Nação. A fiscalização será estatal, como estatal está a exigir a Nação o setor da Indústria Química de Base, flanco ainda aberto e causa primeira das distorções existentes. O povo brasileiro já tem consciência de que só haverá uma indústria farmacêutica verdadeiramente nacional se a CEME não for obstaculizada nos seus propósitos. Em defesa desses postulados a Nação está una e não admitirá interferências alienígenas – disse.

DEPENDÊNCIA

O Sr. Jayson Barreto enfatizou a preocupação para com "uma dependência externa em grau intolerável, num setor tão profundamente vinculado à Segurança Nacional, como o de Saúde", explicando: "Existem no País 460 empresas, sendo que 65 são de capital estrangeiro e as demais 395 nacionais. Constatando-se que 43 indústrias nacionais transferiram seu controle acionário para grupos estrangeiros nos últimos 15 anos. Pois bem: apenas 10 empresas, todas elas estrangeiras, detêm 100% dos conhecimentos técnicos e do seu respectivo domínio no setor farmacêutico, o que diz bem da total dependência tecnológica do País. A grande concentração de Know How e recursos em mãos desses grupos extra-nacionais dificulta a pesquisa, a implantação e o desenvolvimento de novos processos tecnológicos para fabricação de especialidades farmacêuticas, já que logicamente preferem importar o Know How de suas indústrias e filiais, além de absorverem as empresas nacionais que conseguem furar ou que pela sua estrutura podem vir a quebrar o monopólio".

Outro aspecto cujo estudo é fundamental para qualquer determinação de soluções que objetivem a melhoria das condições de saúde no Brasil – afirmou ainda o parlamentar – é o da prescrição de medicamentos. "Vale observar que na prescrição médica predominam os antibióticos (17,51%) e os sulfamídicos (3,2%), os medicamentos de ação no sistema nervoso representado pelos antipiréticos analgésicos (10%), tranquilizantes (3,1%) e antiespasmódicos (4,2%). Importantes as conclusões da pesquisa: "Os resultados dos estudos comparativos com as estruturas de morbidade pela demanda sugerem certa insuficiência qualitativa da assistência de saúde pela grande participação relativa de medicamentos de utilização terapêutica ampla, bem como pela larga aplicação dos meramente sintomáticos e auxiliares". Tal ocorrência é explicável se levada a conta do uso insuficiente dos procedimentos semiotécnicos em função de um reduzido tempo de observação clínica pelo médico ou pela deficiência de meios complementares e auxiliares do diagnóstico. Não há como fugir à constatação de uma excessiva confiança depositada na ação terapêutica dos medicamentos de amplo espectro.".

As belezas da moda
para o INVERNO chegaram para
A MODELAR
Também A GRUTINHA
está superlotada de novidades
para o frio.

TIPÃO

Resistente, absolutamente preciso, de uma beleza gráfica incomparável, mesmo depois de milhões de impressões. Assim é cada um dos tipos da MANIG, que são fundidos sob rigoroso controle de caloria e refrigeração, em modernas máquinas de procedência alemã, com liga eutética de metal, cientificamente dosada e analizada, de componentes virgens de primeira fusão, o que lhes proporciona excepcional qualidade e durabilidade.
Conquiste a preferência de seus clientes, oferecendo-lhes sempre a melhor impressão, com os tipos MANIG, é lógico!

MANIG
Manufatura Industrial Gráfica S.A.
Rua Visconde de Parnaíba, 1677
Fones:92-0293 e 93-7704
SÃO PAULO - SP.

Acervo: Biblioteca Pública SC - Hemeroteca Digital Catarinense

O ESTADO

Diretor: José Matusalém Comelli — Editor-Chefe: Marcílio Medeiros Filho

As custas do Processo e o novo Código

Vem se constituindo norma corrente nos cartórios das Varas da capital, e mesmo, segundo nos informam, nas do interior do Estado, a cobrança das custas judiciais integrais, relativas aos feitos que estão sendo ajuizados com respaldo no novo Código de Processo Civil.

Invocam os cartorários que o art. 19 do diploma legal de 1973 autoriza a atitude, baldados os esforços interpretativos que vários profissionais tentam invocar do dispositivo, na defesa do direito e dos interesses da advocacia e clientes.

A prática, no entanto, em nosso entendimento, além de ser ilegal é abusiva, pois desrespeita própria lei adjetiva e o Regimento de Custas em vigor (Lei estadual no. 3869 de 15/7/1966), tornando a justiça mais dispendiosa e desalentadora para aqueles desprovidos de recursos para a dedução de suas pretensões em juízo. Por outro lado, saliente-se o aspecto lógico de que se cobradas as custas integrais, de início, ficam os cartórios sem motivação para o impulsionamento dos demais atos processuais, como também, redundaria em prejuízo, nos casos, por exemplo, de se obter a conciliação do litígio na audiência preliminar (arts. 278, § 1o. e 448), do indeferimento da inicial, perempção, desistência, transação e julgamento conforme o estado do processo.

Uma análise suscinta dos dispositivos legais que regem a matéria somente nos leva à conclusão de que só pode estar ocorrendo erro de interpretação. Se não, vejamos. O art. 19 do CPC estabelece: "Salvo as disposições concernentes à justiça gratuita, cabe às partes prover as **despesas dos atos** *que realizam ou requerem no processo, antecipando-lhes o pagamento desde o início até sentença final; e bem ainda, na execução, até plena satisfação do direito declarado pela sentença."*

Ressalta do **caput** *que compete às partes prover as* **despesas dos atos** *(entendidas as despesas como gênero de que as custas são espécie – art. 20, § 2o.) que praticam ou requerem no processo, antecipando o pagamento, evidente, desses atos. Estes são os comuns de, por exemplo, citação do réu ou réus, intimação de testemunhas arroladas nos procedimentos ordinários, sumaríssimo e especial, de citação e penhora nos processos de execução, de efetivação de medidas cautelares, requeridos na petição inicial. São atos propostos na cobertura do procedimento, porque os demais surgirão ou não no decorrer da lide, caso as partes requeiram ou o juiz os determine.*

O pagamento de que trata o art. 19 será realizado por ocasião de cada ato processual, o que significa que deverá ser **pago ato por ato** *(art. 19, § 1o.) como esclarece* **Pontes de Miranda** *(in Comentários..., Rio, Forense, 1974, vol. J, pág. 414), competindo ao autor adiantar as despesas relativas* **a atos** *(art. 19, § 2o.), ou seja, aqueles que forem requeridos ou determinados pelo julgador.*

Embora as novas disposições processuais referentes as despesas não invadam o campo dos Regimentos de Custas (cf. **Pontes de Miranda**, *op. cit. pág. 411), estas, segundo a lei estadual, serão devidas nos termos da legislação processual em vigor (art. 4o.), e somente poderão ser exigidas, quando não houver prazo estabelecido para o pagamento,* **logo que concluído o ato.** *(art. 14).*

Infere-se, pois, que o novo Código determina o pagamento das despesas (que compreendem também as custas), ato por ato, no que concorda com a lei estadual invocada, e não de maneira global como vem sendo exigido.

Ante o conflito de interpretações é de se aguardar o pronunciamento da Corregedoria Geral de Justiça, que já foi consultada pelo presidente da Ordem dos Advogados do Brasil secção de Santa Catarina, sobre a matéria.

C.A. Silveira Lenzi

Esperanças do Sul

A presença do Ministro do Trabalho e Previdência Social na cidade de Tubarão, passados 20 dias da terrível catástrofe que comoveu todo o País e obteve repercussão internacional, constitui-se em mais uma flagrante demonstração do quanto o Governo Federal está preocupado com a situação atual, desejando resolver os sérios problemas que se apresentam com a máxima brevidade possível.

A exemplo do que já fizeram cinco outros integrantes do Ministério do Presidente Geisel – Minas e Energia, Saúde, Agricultura, Interior e Comunicações – o Sr. Arnaldo da Costa Prieto veio ver "in loco" o quadro que se registra, podendo dessa forma sentir de perto as reais necessidades da gente sulina, abatida de uma hora para outra pela fúria das águas, sem as mínimas possibilidades de defender-se.

De volta a Brasília, o Ministro do Trabalho por certo haverá de determinar o acionamento de um esquema, como aliás já fizeram seus companheiros que estiveram em Santa Catarina, com vistas ao atendimento imediato daquilo que, em sua área, Tubarão e demais municípios atingidos pelas inundações mais precisam de imediato.

Tubarão é hoje uma cidade que espera contar com o apoio e colaboração de todos no seu trabalho de reconstrução. Sozinha, ela jamais terá condições de se recompor e voltar às suas atividades normais.

E esse apoio, é bom que se registre, não tem faltado até agora, vindo de todos os setores. Por parte do Governo da União ele se faz sentir através das inúmeras providências já tomadas e de outras que se anunciam, a curto, médio e longo prazos. A liberação de vultosos recursos para a reconstrução da Estrada de Ferro Teresa Cristina e os estudos já iniciados para a construção de usinas destinadas ao beneficiamento do carvão vapor e dos rejeitos piritosos são duas medidas que mostram sobejamente a preocupação da área federal para com os problemas provocados pelas inundações. A primeira, a ser providenciada de imediato, possibilitará o retorno do escoamento da produção de carvão, hoje paralisado em consequência dos estragos causados na ferrovia. A segunda, por sua vez, a prazo maior, se constitui numa obra de grande alcance, vindo abrir novas e grandes perspectivas para o desenvolvimento da região e do Estado.

Na área do Governo estadual, praticamente todos os setores se mobilizam na elaboração de um plano global para reconstruir Tubarão, enquanto que os organismos oficiais de crédito partem em busca de recursos para injetar na região, atendendo o empresariado com financiamentos especiais que possibilitem o reativamento das atividades econômicas.

Por último, no setor privado o auxílio está se fazendo presente a todo momento e de todas as formas, a tal ponto que chega a sensibilizar autoridades e povo catarinenses.

São tais providências que nos dão a esperança de que dentro em breve Tubarão e todo o Sul do Estado voltarão à normalidade, continuando a dar sua expressiva parcela de colaboração ao crescimento de Santa Catarina.

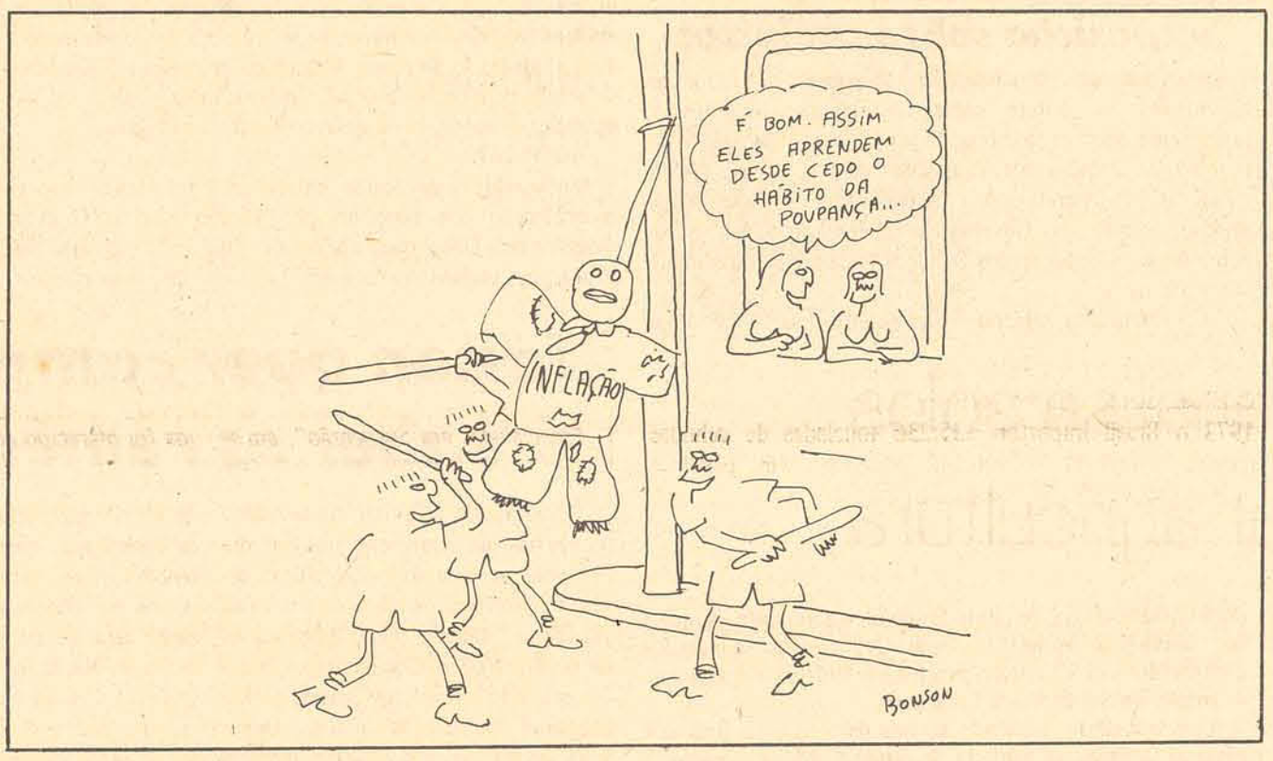

Recuperação de ferrovias

A recuperação da ferrovia "Dona Tereza Cristina", no Sul do Estado, é motivo de atenções imediatas do Governo do Presidente Geisel, que já autorizou, no Ministério dos Transportes, a liberação da verba de 140 milhões de cruzeiros para aquela obra.

Danificada terrivelmente pelas grandes enchentes que assolaram as regiões sulino-catarinenses, e especialmente o Município de Tubarão, aquela estrada de ferro é agora impedida de continuar prestando os serviços de escoamento da produção regional e de circulação comercial, que vinha dedicando ao desenvolvimento catarinense, naquelas importantes áreas econômicas.

Evidentemente, essa circunstância empresta realce à consideração da influência que a referida ferrovia exerce no progresso do Sul do Estado – e tanto basta para justificar o apelo dirigido pelos Prefeitos à Assembléia Legislativa, no intuito de obter também do Poder Legislativo o apoio às reivindicações em favor da urgente recuperação da estrada.

Mas, eis que o interesse do Ministro dos Transportes por essa causa já se revela no louvável procedimento do Chefe do Governo, mediante as providências para o financiamento das obras que, em breve, restituirão as atividades próprias a Estrada de Ferro "Dona Tereza Cristina", aliás incluída em plano nacional de eletrificação ferroviária. De sorte que essa única via de escoamento da produção carbonífera de Santa Catarina conta já com o amparo do Presidente Geisel, dentro da anunciada política de restaurança dos sistemas de transporte mais barato no País, especificamente o marítimo e o ferroviário.

Santa Catarina será, sem dúvida, uma das unidades mais favorecidas por essas diretrizes administrativas, que, destinadas a influir poderosamente na moderação das tarifas, implicarão também no maior aproveitamento das riquezas carboníferas e no aprestamento dos portos comerciais, que se iam abandonando, relegados a lamentável decadência. Nem deverão ser esquecidas nessa excelente orientação da nova política dos transportes, outras regiões para as quais a ferrovia terá de ser o fator decisivo na solução dos problemas de escoamento e circulação de produtos locais.

Lembremos, a propósito, a Estrada de Ferro Santa Catarina, cuja situação de abandono cessará, porventura, incorporando-se aquela ferrovia à rede a ser restaurada no sentido de facilitar soluções à alta do custo dos transportes, bem como da escassez e elevado preço da gasolina.

Aliás, as transformações que se registram na expansão da economia trazem consigo imperativos novos, entre os quais o do provimento de meios de transporte, completando com a eficiência dos recursos de circulação rápida e econômica o processo do desenvolvimento.

A pressa com que o Presidente Ernesto Geisel acorre à recuperação da Estrada de Ferro "Dona Tereza Cristina" revela, pois, não apenas a coerência de seu pensamento, certamente refletido no pronunciamento recente do Ministro dos Transportes, mas a relevância que atribui àquela ferrovia no livre curso da expansão econômica do Sul de Santa Catarina, quando exatamente o Ministro das Minas e Energia acaba de anunciar investimentos consideráveis para o integral aproveitamento do carvão das jazidas sul-catarinenses.

É, portanto, mais um motivo para que, como imperativo do acelerado crescimento econômico, Santa Catarina, como atrás dissemos, se apreste convenientemente nos setores de transporte. Felizmente, não nos tem voltado as costas o Governo Ernesto Geisel que, assim confirma a confiança com que os Catarinenses lhe saudamos o advento.

Gustavo Neves

Informação Geral

Entrevista

O Prefeito de Tubarão, Sr. Irmoto Feurschutte, juntamente com sua esposa, foi entrevistado na televisão. O motivo, as cheias, o fundo musical, *Moonlight Serenade*. Em dado momento, o entrevistador pergunta à esposa do Prefeito: "Dona Ilona, sabemos que a senhora assistiu cenas de verdadeiro pavor durante as cheias de Tubarão. Conte-nos alguma coisa".

Não sabemos, exatamente, o que é que ele estava querendo ouvir, mas certamente haverá de ter ficado decepcionado com a discretíssima resposta da Sra. Ilona Feurschutte, que não teria comparecido diante do vídeo para descrever cenas de *mundo–cão* para satisfazer o apetite sádico do entrevistador.

Pois bem. A entrevista, sob o ponto de vista jornalístico, não acrescentou rigorosamente nada ao que já foi visto, dito e escrito, inclusive pela própria estação de TV. A não ser algumas digressões sobre a barba do Prefeito, muito edificantes e elucidativas. Ao final, *Moonlight Serenade*.

Coincidência

Na última quinta–feira, saiu aqui publicada uma nota registrando a coincidência com o fato de mal estar ainda o Sr. Nilson Bender palitando os dentes após um almoço em *O Cruzeiro* a direção da empresa resolvia suspender a publicação da revista. Não sabíamos se *O Cruzeiro* deixaria de circular em caráter permanente ou temporário, dizendo, na oportunidade, que o mesmo estaria acontecendo com o Sr. Bender. Estamos informados, agora, de que o diretor–geral dos Associados, Sr. João Calmon, desmentiu a informação e esclareceu que a revista continuaria circulando normalmente. Quanto ao Sr. Bender, porém, não disse nada.

Agricultura

O Secretário Glauco Olinger participa na próxima terça–feira, em Brasília, juntamente com seus colegas dos demais Estados, de uma reunião com o Ministro da Agricultura, Sr. Alysson Paulinelli. A convocação do Secretário da Agricultura de Santa Catarina foi feita através do próprio Governador Colombo Salles. Embora não tenha sido divulgada a agenda da reunião, informa-se que durante a mesma será tratado de assunto da mais alta importância para a agricultura nacional.

Os números falam

No relato que fez ontem ao Ministro do Trabalho, Sr. Arnaldo Prieto, o Secretário Marcelo Bandeira Maia, dos Serviços Sociais, afirmou que o número de desempregados em Tubarão, em consequência da catástrofe que assolou o município, é de apenas 1.500. A cifra é não só surpreendente como sobretudo alvissareira, podendo ser considerada como bastante reveladora de que, afinal de contas, a extensão da tragédia poderia ter tido um alcance muito maior. Mil e quinhentos desempregados não chega a ser um número alarmante. Pelo contrário, dentro das estatísticas do setor situa-se bem próximo da absoluta normalidade.

Visita

O Deputado Dib Cherem fez rápida visita de dois dias a Florianópolis, mantendo contatos políticos e, ao mesmo tempo, acompanhando o trabalho dos seus colegas da Câmara que integram a Comissão Parlamentar Externa que verifica a extensão dos danos causados pelas cheias no Sul. O Sr. Dib Cherem regressou na tarde de ontem para Brasília, viajando com o Ministro Arnaldo Prieto no avião especial que trouxe a Santa Catarina o titular da Pasta do Trabalho.

Biblioteca

Pior do que a carência de bibliotecas só uma biblioteca de portas fechadas. No Centro de Educação da Universidade Federal de Santa Catarina esta heresia se repete todas as manhãs, quando pelo menos 400 alunos dos cursos de Ciências Sociais, Filosofia, Pedagogia, Geografia, Letras e História encontram a Biblioteca de portas cerradas, impermeável à veleidade de uma consulta. Segundo a desculpa oficial "o funcionário do turno matutino entrou de férias".

E com ele, a cultura também, apesar da inconformidade dos alunos.

Incocesa

Quando pressentiram, os efeitos que as chuvas causariam a Tubarão, os diretores da Incocesa trataram de desligar os fornos da grande fábrica de azulejos, cuja temperatura estava na casa dos 1.080 graus centígrados. No dia seguinte, quando as águas começaram a invadir as instalações da empresa, os grandes fornos, que levam 15 dias para esquentar, registravam uma temperatura de aproximadamente 900 graus. Os prejuízos ainda não foram calculados, sabendo-se, no entanto, que a fábrica não terá condições de voltar a operar antes de dois meses.

União

Enquanto as bancadas estadual e federal da Arena, os seus dirigentes e o Governador Colombo Salles não se entenderem e se unirem em torno da questão sucessória, correremos o risco de vermos impingido – de cima para baixo – o nome do futuro Governador do Estado. A afirmação partiu do Deputado Aldo Pereira de Andrade, a propósito do processo de escolha do candidato pela Arena à sucessão governamental. Segundo o parlamentar, a análise da questão tem sido dificultada porque são muitos os candidatos que lutam isoladamente por suas posições, como ocorre na esfera da bancada federal, onde há cinco candidatos declarados.

– Devemos nos deter em torno de dois outros nomes – observou – e manter unidas as forças políticas e administrativas do Estado. Do contrário, poderemos ter uma surpresa.

Cartas

TRANSFERÊNCIA

A catástrofe que atingiu o Sul do Estado causou um impacto muito grande na opinião pública de Santa Catarina, voltada, inteiramente, para o auxílio aos flagelados.

Por esse motivo, a Diretoria Regional de Santa Catarina da Empresa Brasileira de Correios e Telégrafos decidiu transferir para o próximo dia 16 de abril a inauguração e remodelação da nossa Unidade Postal de Urubici. Apenas deixa de ser inaugurada na data prevista, em respeito à tragédia que, por extensão, atingiu todo o Estado.

Estamos certos de que essa decisão coincide com o pensamento da imensa maioria dos nossos clientes e funcionários. Diretoria.

TUBARÃO

Vi a miséria sujando as faces de nossos irmãos tubaronenses. A miséria poluindo a imagem de crianças e de seu povo em geral. Aí estão rostos marcados pelo sofrimento, rasgados pelas rugas, que precocemente aparecem, pois tremiam de cansaço diante de uma fúria que aquele laborioso povo não merecia. Foi devastado o maior celeiro do Sul do Brasil, a tão querida cidade conhecida pela alcunha de Cidade Azul. A gente quase já sente o mau cheiro do retrato. Isso entorpece o homem, essa pobreza que ali ficou, acaba com a inteligência, pertuba a consciência, o senso moral, enfim, tudo. Vamos gente, mais que depressa, reconstruir essa cidade, que a fúria das águas pensava que seu próprio nome fosse um morador seu. Vamos erguer essa cidade. J. Lentz, Florianópolis.

PREFEITURA

A Prefeitura Municipal, em sua atual administração, comprometeu-se a solucionar o problema dos transportes coletivos, mas ainda não tomou qualquer iniciativa. Os veículos funcionam com a ajuda de Deus, sem possuir condições de tráfego. É preciso que o Governo Municipal tome medidas drásticas, no sentido de evitar acidentes, como quase ocorreu próximo ao Departamento de Saúde, quando um ônibus da Empresa Florianópolis perdeu o freio. Ondina Maria Saluze, Estreito.

DETRAN

O Detran permitiu que os ônibus com mais de quinze anos de uso tivessem seus documentos renovados, contrariando a determinação do Contran, que proibe o tráfego de coletivos com mais de dez anos de uso. Se o Detran alegar que antes da autorização foi feita uma revisão em cada veículo, é porque deve haver alguma coisa em anormal. Isto porque a maioria deles circula sem condições alguma, não proporcionando sequer segurança ao usuário. Isto pode dar bode. José Mário Fernando. Estreito.

Expediente

Empresa Editora O ESTADO Ltda. Administração. Redação e Oficinas: rua Felipe Schmidt, 116 – Florianópolis – Caixa Postal 139 – Telefones: 3022 (Administração) e 4139 (Redação) – Endereço Telegráfico: ESTADO – SUCURSAIS: Blumenau: *rua 15 de Novembro, 504 – 3o. andar – conjunto, 303;* Lages: *Rua Nereu Ramos, Edifício Centendrio – conjunto 1 – 6o. andar;* Criciúma: *Avenida Getúlio Vargas, 312;* Joinville: *rua 15 de Novembro, 799;* Tubarão: *Rua São Manoel, Edifício Solar;* Itajaí: *Rua Brusque 68;* Rio do Sul: *Rua Tuiuti, Edifício Osvaldo Claudino, sala 505, 5o. andar. REPRESENTANTES:* Rio de Janeiro: *Representações A.S. Lara Ltda. – Avenida Almirante Barroso, 63 – Conjunto 1910;* São Paulo: *Representações A.S. Lara Ltda. – Avenida São João, 1333 – 4o. andar – conjunto 44;* Recife: *Reprenaes – Rua Aurora, 1071 – 3o. andar;* Belo Horizonte: *Reprenaes – Av. Amazonas, 314 – Sala 907;* Salvador: *Reprenaes – Av. 7 de Setembro, 29 – conjunto 505/508;* Curitiba: *C.A. Marques – Rua Marechal Deodoro, 211 – conjunto 1606 – fone 232708;* Porto Alegre: *Propal – Propaganda Representações Ltda. – Rua Coronel Vicente, 456.* Preços: *Cr$ 1,00 – fora do Estado – Cr$ 1,20.* Assinatura: *Anual – Cr$ 180,00 e semestral – Cr$ 100,00.*

O ESTADO não aceita para publicações colaborações em forma de artigos assinados que não forem solicitados, não se responsabilizando pelos originais enviados à Redação.

Os noticiários nacional e internacional são de responsabilidade das Agências AJB e Associated Press, respectivamente.

Acervo: Biblioteca Pública SC - Hemeroteca Digital Catarinense

Novo sistema garantirá abastecimento

Gasolina: Brasil já fabrica dispositivo para economizar

A Volswagen do Brasil está equipando seus carros, menos os esportivos SP e Karmann-Ghia TC, com um novo acelerador especial para economizar gasolina. Esse acelerador, se pressionado acima da velocidade mais econômica do veículo, endurece sob o efeito da mola fixada na sua base e por isso chama-se de acelerador de dois estágios, cuja correta utilização pode trazer uma economia de até 25% no gasto do combustível.

Os veículos da Volkswagen já estão saindo eauipados com esse novo dispositivo há uma semana. No primeiro estágio de pressão do acelerador, o motorista não sentirá diferença, podendo alcançar por exemplo com o Fuscão 1500, a velocidade de 100 quilômetros horários no plano. A partir dessa velocidade, na segunda fase, fará o motorista diminuir a velocidade, voltando ao primeiro estágio, através do endurecimento do pedal.

A Volkswagen distribuiu ontem a seguinte nota oficial a respeito do novo equipamento, anteriormente anunciado pelo caderno de automóveis do Jornal do Brasil:

"A concepção do acelerador de dois estágios é simples e o dispositivo pode ser facilmente instalado – também em veículos VW de fabricação anterior – em qualquer uma das oficinas autorizadas da fábrica. A colocação ou retirada da mola, que é presa na base do pedal do acelerador, também não oferece maiores dificuldades a quem se dispuser a realizar a operação, bastando para isso apenas um alicate. Tudo funciona e é feito sem que se altere o movimento normal do pedal de aceleração, mantendo-se, igualmente, as características originais de desempenho dos veículos VW.

Como solução para economizar combustível, o acelerador de dois estágios tem uma importante vantagem em realação a outros sistemas mais sofisticados: é mais simples e dispensa o emprego de vacuômetros ou contagiros, instrumentos de instalação relativamente dispendiosa. Além disso, elimina de vez o recurso da instação de molas no carburador, que provocam um esforço adicional nas buchas dos eixos da borboleta de aceleração e, em consequência, ocasionam folgas, vazamentos e entrada de ar, que pioram o rendimento e acabam inutilizando todo o conjunto.

Com o novo dispositivo introduzido nos veículos VW, o motorista ignora as recomendações de como economizar gasolina apenas se estiver com a disposição de desperdiçá-la, a resistência oposta pela mola à pressão do pedal faz com que ele sinta, fisicamente, o momento de aliviar o pé da aceleração.

Além de tornar o auto-controle mais fácil de ser "policiado", o acelerador de dois estágios facilita o exercício do hábito de "descansar" o pé no pedal, sem o risco de que sobrevenha o consumo desnecessário, resultante da aceleração excessiva.

No caso de ultrapassagens ou de arranques rápidos, o novo dispositivo não impede em nada que o motor seja exigido ao máximo (pisando-se no pedal até o fim do seu curso) isso conforme as solicitações impostas pelas condições de segurança do tráfego. Aliás, além da economia, a motivação imposta ao condutor para que dirija em velocidade mais moderada constitui fator adicional na segurança ativa do trânsito".

MDB vê possibilidade de lançar candidato ao governo estadual

O MDB poderá indicar candidatos a governador no pleito indireto de três de outubro em todos os Estados, lançando o mesmo nome à disputa para o Senado, a 15 de novembro, à exceção da Guanabara, onde o Partido indicará candidatos distintos para o governo e Senado.

A tese será levada ao exame do Diretório Nacional do Partido pelo Vice–Líder Francisco Amaral, com o pedido de que seja apressada a definição partidária em torno dos candidatos ao Senado, por entender que a posição de aguardar a solução da Arena "representa uma confissão pública de fraqueza do Partido oposicionista".

Afirmou o representante paulista que lançado o candidato do MDB ao governo estadual, o Partido teria melhores condições para motivar o eleitorado, não só em torno do MDB, mas principalmente em razão do próprio candidato, que deve ser lançado mais tarde como candidato ao Senado.

A melhoria do sistema nacional de abastecimento, através do incentivo à expansão e criação de redes de armazéns em todo o território nacional, é uma das principais metas da agricultura, no segundo plano nacional de desenvolvimento, conforme afirmou Eduardo Martini, responsável pelo setor da agricultura do **Iplás – Instituto do Planejamento do Ministério do Planejamento.**

Segundo Eduardo Martini, os projetos serão desenvolvidos pelas companhias estaduais de armazenamento, em trabalho conjunto com a Companhia Brasileira de Armazenamento – **Cibrazem.**

O governo – frisou – evitará que ocorram casos de insuficiência de oferta ao mercado interno por excesso de exportações, através de uma análise pormenorizada da produção e do consumo, permitindo com isso garantir à população o suprimento necessário ao abastecimento do país. Dessa maneira, os estoques de produtos agrícolas serão regularizados, pois se evitará a exportação de gêneros cuja demanda interna não esteja sendo atendida.

Salientou o funcionário do **Iplás** que para evitar constantes flutuações de mercado nas diversas regiões fará com que as eventuais diferenças de preço possam ser rapidamente normalizadas. Segundo Eduardo Martini, o abastecimento do óleo de soja só será regularizado se os preços do mercado externo baixarem de cotação, pois no mercado interno já houve a necessária compensação, com o recente aumento do preço da lata de 900 mil. para Cr$ 5,00.

A soja **in natura** ou granulada, que atualmente apresenta uma cotação de 30 por cento menor em relação ao ano passado, no mercado externo, não deverá faltar.

Secretaria desmente viagens de Geisel

A Secretaria de Imprensa da Presidência da República desmentiu ontem as informações veiculadas por despachos de agências telegráficas internacionais sobre a ida do presidente Ernesto Geisel à Foz do Iguaçu, em princípios de maio, onde seria realizado um encontro com o presidente paraguaio Alfredo Stroessner.

A secretaria desautorizou os rumores, esclarecendo não haver ainda nada de positivo com relação à viagens do Presidente da República. Por enquanto, está prevista apenas a ida à Bolívia, para a assinatura do acordo do gás entre o Brasil e aquele país.

Aumento do consumo de papel "per capita"

Em três anos, o consumo per capita de papel no país cresceu – de 10 Kg em 1970 para 15,6 Kg –, embora com índices ainda inferiores aos do México e Argentina, que estão consumindo respectivamente 24 e 40 quilos, informou ontem a direção da Associação Paulista de papel e celulose.

A demanda, no ano passado, atingiu média de 16,29% superior a de 1972, segundo dados preliminares levantados pela Associação Paulista dos Fabricantes de Papel e Celulose, sendo que no período de janeiro a novembro de 1973 o Brasil importou 135.236 toneladas de celulose (pastas químicas) e 496.542 toneladas em papel e manufaturados de papel dos mais diferentes tipos.

60 CERTIFICADOS FORAM ENTREGUES PELA COFAP E JOÃO VIEIRA & CIA. LTDA.

Realizado nesta cidade um Curso de Especialistas em Suspensão, sob o patrocínio da Cofa e João Vieira & Cia. Ltda., com a participação de 60 candidatos. O ato de entrega dos certificados de conclusão deste curso, foi realizado nos salões de festa do Clube 5 de Novembro, na noite do dia 10 do corrente, contando com a presença dos senhores, Vidal João Vieira, diretor Técnico, Roberto Passanesi, gerente de Vendas da Cofap, no Paraná e Santa Catarina, Lúcio Freitas da Silva, presidente da Camara de Vereadores, Oswaldo Munir Chain, Chefe de equipe e promoção da Cofap, João José Vieira, diretor financeiro, Jurandir Martins, assistente de promoção, Silvio Machado, diretor do SESC, Orlando Wendscheer, professor da Escola Técnica de Santa Catarina, Luiz Nunes, contador da firma João Vieira & Cia. Ltda., O curso de especialistas em suspensão, é inédito, sendo um dos primeiros a ser lançado em Santa Catarina, ministrado pelo professor Oswaldo Chain, com a finalidade de aperfeiçoar a mão de obra especializada. Este curso além de ser programado no Brasil, é também apresentado em vários estados da américa do Sul, a exemplo do Paraguay, Perú, Chile e Bolivia.

Logo após as solenidades de entregas dos certificados, usou da palavra o Sr. Luiz Nunes, falando em nome da firma João Vieira & Cia. Ltda., para encerrar falou também Sr. Roberto Passanesi, agradecendo a todos pelo comparecimento neste término de conclusão do Curso de Especialistas em Suspensão", em seguida foi oferecido aos convidados e formandos, um coquetel.

O grupo de diplomados no Curso de Especialistas em Suspensão, em pose especial para o Jornal "O ESTADO", ladeados pelos promotores e convidados, realizado no dia 10 do corrente, nos salões do Club 5 de Novembro.

ÔÔÔ-ÔÔÔ Olimpíadas do Exército.

De 21 a 28 de abril, povo e Exército, mais uma vez unidos em Brasília, nas Olimpíadas do Exército. Atletismo, basquete, ciclismo, esgrima, futebol, ginástica, hipismo, judô, natação, orientação, pára-quedismo, pentatlo, tênis, tiro, volibol, xadrez, competições nacionais e internacionais, militares e civis. Participe. Competindo. Torcendo. Vibrando. Em Brasília, o encontro fraterno de brasileiros nas Olimpíadas do Exército. Do Exército de todos nós.

mpm

Olimpíadas do Exército-1974-Brasília. De 21 a 28 de abril.

Acervo: Biblioteca Pública SC - Hemeroteca Digital Catarinense

76 homens controlam êxodo de 40 mil

Os patrulheiros calculam que aproximadamente 20 mil veículos percorrerão as principais rodovias neste longo fim de semana

O maior movimento é na BR–101 onde, em alguns trechos, já ocorrem congestionamentos.

A fiscalização será rigorosa até segunda-feira.

As "mini-férias" proporcionadas pelo longo fim-de-semana que começou ontem com a paralisação das atividades dos bancos, estabelecimentos de ensino e repartições públicas, aumentará a vigilância da Patrulha Rodoviária Federal nas estradas, que desde a última quarta-feira (18 horas) implantou um rígido esquema de policiamento.

Para conter o êxodo de aproximadamente 40 mil pessoas – em cerca de 20 mil veículos – a Patrulha mobiliza 76 policiais em 25 viaturas e quatro carros guinchos, através dos postos do Dner instalados ao longo das rodovias federais. A ação dos patrulheiros se desenvolve principalmente nas BRs-101, 116 e 470 onde o trânsito é intenso. Serão retirados de circulação todos os veículos que não estejam em condições de viajar.

ATÉ SEGUNDA

O esquema estará em vigor até a manhã da próxima segunda-feira. Os patrulheiros acreditam que não haverá maiores problemas para a saída da cidade, feita em dias e horários diferentes, mas prevêem uma grande concentração de veículos para o retorno – principalmente na tarde de domingo.

A operação-controle será executada através dos postos de fiscalização instalados nas entradas e saídas das rodovias e, aqueles veículos que não proporcionarem condições de segurança deverão retornar imediatamente, caso contrário poderão ser apreendidos – acentua a PRF. É necessário que todos os motoristas observem as normas de segurança em todos os seus detalhes importantes para a segurança dos passageiros.

Aos que infrigirem as leis do Código Nacional de Trânsito serão aplicadas severas multas. O bafômetro também estará sendo utilizado pelos policiais para um melhor controle.

A fim de orientar os motoristas, alertam ainda os patrulheiros que deverão ser evitadas viagens logo após o almoço – período de maior indisposição em que normalmente ocorre o maior número de acidentes.

Brs-470 e 116, tráfego pesado

O departamento Nacional de Estradas de Rodagem liberou a BR-101 para o tráfego de caminhões pesados, desde que se destinem para o sul de Santa Catarina. Os motoristas que procedem do Norte, com destino ao Rio Grande do Sul, deverão utilizar a BR-470, e posteriormente a 116. Estas instruções foram transmitidas ontem pela manhã aos motoristas, pelos patrulheiros em serviço no posto de fiscalização do Dner, nas proximidades de Pirabeiraba. No dia anterior, a chefia do 16o. Distrito Rodoviária Federal divulgou nota oficial esclarecendo que as limitações de tráfego impostas devia-se a precariedade das pontes sobre os rios Biguaçu e Correias, respectivamente nos quilômetros 193 e 341 da BR-101.

Estas providências do Dner, tomadas quase quatro dias após a proibição do tráfego no trecho Sul da BR-101 – que causou sérios prejuízos a cerca de 300 motoristas que ficaram com seus veículos paralisados próximos a Pirabeiraba –, normalizaram provisoriamente a situação, até que ambas as pontes sejam reconstruídas.

Liberdade custa Cr$ 516 mil

O milionário de 74 anos, José Garay, foi deixado em liberdade ontem pelos seus sequestradores, depois do pagamento de um milhão de pesos (Cr$ 516 mil) como resgate, segundo informaram as autoridades em Acapulco (México).

Garay foi sequestrado no dia 28 do mês passado supostamente por guerrilheiros. Quatro indivíduos armados interceptaram seu veículo e o obrigaram a descer, quando circulava numa rodovia secundária nas proximidades de sua residência de Coyuca de Benitez, uma vila a 30 quilômetros a oeste de Acapulco.

Uma fonte policial disse que se acredita que os sequestradores de Garay sejam membros do grupo de guerrilheiros de Lucio Cabanas, que tem operado na serra do Sul do país, nas proximidades de Coyuca de Benitez, nos últimos seis anos. Garay foi deixado em liberdade pelos seus sequestradores numa montanha a 70 quilômetros de Acapulco.

MOTIVO

Numa entrevista à imprensa, o milionário disse que os supostos guerrilheiros lhe afirmaram que o haviam sequestrado porque tratava mal os empregados da sua plantação de coco, além de pagar-lhes salários muito baixos, o que foi negado por Garay. Ele disse que os seus sequestradores eram "analfabetos e não eram sequer idealistas".

Apesar disso, declarou que os sequestradores o trataram bem e que nunca o ameaçaram, apesar de sua família ter dito pouco depois do sequestro que se não fosse pago o resgate ele seria executado.

A família disse que os sequestradores primeiramente haviam exigido um resgate de dos milhões de pesos, mas essa quantia foi diminuída. Os sequestradores e a família chegaram a um acordo de um milhão.

Não foi divulgado imediatamente onde e nem quando foi pago o resgate e nem como haviam sido feitos os contatos com os sequestradores. A única outra vítima de sequestro no México atualmente é o vice-cônsul norte-americano John Patterson, que foi sequestrado no dia 22 de março último em Hermosillo, México, a 250 quilômetros ao sul da fronteira com os Estados Unidos.

As autoridades declararam ontem que ainda não havia sido feito nenhum contato com os sequestradores de Patterson, temendo-se pela sua vida.

Detran impõe silêncio

Mais quinze carros com descargas irregulares foram apreendidos no centro da cidade, pelos guardas do Departamento Estadual de Trânsito, em continuidade à "guerra contra o barulho" iniciada por aquele órgão na semana passada.

"Apesar da diminuição do número de "blitz" nos últimos dias, o barulho continua sendo alvo principal de repreensão por parte do Detran. Entretanto – prossegue o diretor do Departamento, coronel Alinor Ruthes –, tem diminuído o número de infratores à "lei do silêncio" que fazem uso de descargas que ultrapassam os 84 decibéis permitidos por lei". Disse ainda o coronel, "que inúmeras pessoas têm procurado o Detran para submeterem o escapamento de seus veículos à prova do decibelímetro (instrumento usado para medir a intensidade dos ruídos). Essas pessoas, quando fica comprovado o excesso de barulho em seus veículos, providenciam o conserto.

IPESC

AVISO

O Diretor do Departamento de Administração Geral do Instituto Nacional de Previdência do Estado de Santa Catarina, torna público para conhecimento dos interessados, que em virtude do feriado do dia 12 (doze) do corrente mês, fica transferido para o próximo dia 15 (quinze) às 15 00 horas, o prazo para a abertura da Tomada de Preços – Edital no. 03/74

Florianópolis, 09 de abril de 1974
OSMAR PEDRO NUNES
Diretor de Administração.

TUBARÃO

COMUNICADO

A "PREDIBENS IMOBILIÁRIA LTDA", comunica aos seus clientes e amigos que, após o flagelo das enchentes, reiniciará suas atividades a Rua Coronel Collaço, 152, ao lado da Galeria Gigante, em Tubarão. Contando com o apoio que sempre fomos distinguidos, subscrevemo-nos.

Ariel João dos Santos
Paulo José dos Santos

depois da tempestade vem a bonança

A Prosom reabriu sua Loja. Afinal, águas da enchente passada não movem moinho. Voltou de roupa nova e com as últimas novidades em equipamentos de som.

Na Prosom você encontra tudo o que foi feito de mais moderno e sofisticado pelo homem depois do dilúvio.

Apareça.

prosom

Divisão Mercantil da Rádio Cultura de Joinville S.A.
Galeria do Edifício Manchester - Loja 5

arquitetos

JAIME PUSCH **JANIR PUSCH**

RUA ANITA GARIBALDI 19, S. 302 - FONE 2221 - 3050

AGORA EM FLORIANÓPOLIS COMPLETO SERVIÇO EM SILK SCREEN

Leve sofisticação e beleza aos seus ambientes. Executamos aplicações em portas de vidro, vitrines e janelas de escritórios e consultórios. Trabalhamos também com aplicações de ouro em lâmina, serviço exclusivo em todo o Estado. Produzimos também DISPLAYS, CARTAZES, ADESIVOS PLÁSTICOS, CARTÕES DE APRESENTAÇÃO E DE VISITAS, CONVITES (PARA FESTAS E CASAMENTOS) E FLÂMULAS. Serviços rápidos e de alta qualidade.

(E MICRO SILK SCREEN TAMBÉM)

RUA RUI BARBOSA 57 – FONE 3689

Public

Acervo: Biblioteca Pública SC - Hemeroteca Digital Catarinense

Escoteiros criam nova Guarda-Mirim no Norte

Joinville(Sucursal) – O Prefeito Pedro Ivo Campos manifestou seu interesse em apoiar a iniciativa da União dos Escoteiros do Brasil, Região de Santa Catarina, visando a criação de uma Guarda-Mirim em Joinville, a exemplo da existente em Blumenau, Itajaí e em outras cidades catarinenses. A Prefeitura de Joinville, juntamente com algumas grandes empresas locais, promete integral apoio à iniciativa que objetiva dar uma ocupação aos menores interessados em colaborar com a comunidade, especialmente com as autoridades de trânsito. A Guarda-Mirim, que contaria com recursos mensais dos poderes públicos e da classe empresarial, estaria também encarregada de prestar orientação aos turistas e visitantes, conduzindo-os aos locais desejados.

A criação definitiva da Guarda-Mirim de Joinville será examinada na próxima semana quando os dirigentes da União de Escoteiros do Brasil estarão reunidos com empresários e assessores da Municipalidade. Segundo os entendimentos preliminares, a entidade responsável tomaria a responsabilidade de recrutar os jovens, ministrando os ensinamentos necessários – relações humanas e conhecimentos gerais – para perfeito desempenho de suas funções.

Casan quer ampliar sistemas de Lages

Lages(Sucursal) – A Companhia Catarinense de Águas e Saneamento dirigiu expediente ao Prefeito Juarez Furtado solicitando uma área de terras destinada a novas obras da Casan em Lages, que opera a rede de abastecimento de água e a rede coletora de esgotos sanitários. Para tanto, vários contatos vêm sendo mantidos entre a assessoria da Prefeitura Municipal e o Sr. Idalino Somariva, da Casan.

FACIP EM RECONHECIMENTO

Mesmo entrando em seu terceiro período letivo sem o devido reconhecimento, a Faculdade de Ciências e Pedagogia de Lages poderá ter seu processo de reconhecimento em exame nas próximas sessões do Conselho Federal de Educação. A informação partiu de fonte da Facip, acrescentando que o processo solicitando reconhecimento daquela unidade de curso superior já se encontra no Conselho Federal de Educação há mais de um ano. Atualmente, a Facip reúne cerca de mil universitários, inclusive aqueles que ali realizam os cursos de férias.

Dipoa faz blitz em Lages e adverte os açougueiros

Lages(Sucursal) – Os comerciantes do Mercado Público de Lages sofreram uma "blitz" da fiscalização da Divisão de Inspeção de Produtos de Origem Animal. Os fiscais da Dipoa constataram que apenas um dos dez vendedores de carne reunia as condições mínimas de higiene exigidas para a comercialização da carne de gado, porco e ovelha.

Os nove infratores às determinações legais do Dipoa foram advertidos pela fiscalização do órgão e obrigados a cumprir os requisitos mínimos de higiene exigidos. Também foram alertados que somente os comerciantes devidamente registrados no Dipoa poderão adquirir produtos de origem animal dos frigoríficos. Segundo a fiscalização do órgão, os feirantes vinham agindo indevidamente, abatendo o gado no interior do município sem obedecerem as normas exigidas, transportando a carne para suas bancas no mercado público para venda imediata ao consumidor. Os infratores terão prazo mínimo de regularizarem suas situações, sob pena de terem fechados definitivamente seus estabelecimentos.

SC pode produzir enxofre e reduzir déficit anual

A Assessoria Técnica do Ministério da Indústria e Comércio anunciou o funcionamento de polos produtores de enxofre junto às minas de carvão de Santa Catarina e às reservas de xisto betuminoso do Sul do País, a fim de reduzir sensivelmente o déficit nacional da produção de enxofre até o final da década, que atualmente está fixado em 400 mil toneladas anuais. Também está prevista a instalação de unidades de dessulfuração de gás e de recuperação de enxofre, ambas da Petroquisa, com capacidade mínima de 15 mil toneladas/ano, junto a grandes refinarias da Petrobrás, "o que poderá dotar a empresa, no início da próxima década, de uma capacidade de produção superior a 100 mil toneladas/ano.

Informaram os técnicos que a produção nacional de enxofre tem sido, até aqui, insignificantes havendo apenas duas unidades de pequeno porte em operação, produzindo esse importante elemento básico, ou mais propriamente, recuperando-o dos gases de refinação de petróleo. "A primeira destas unidades já é tradicional. Trata-se da operada pela Refinaria União, em Capuava, com uma capacidade de 7.200 toneladas anuais. A segunda foi recentemente inaugurada pela petroquisa, com uma capacidade de 15 mil toneladas anuais, situando junto à fábrica de borracha sintética (FABOR), em Duque de Caxias.

Em 1973, informaram, a produção desta última unidade foi estimada em cerca de três mil toneladas, que somada à produção da Refinaria União dá uma produção nacional em torno de 10 mil toneladas anuais.

À Petroquisa são atribuídos, ainda, os seguintes projetos de produção: em Duque de Caxias, com capacidade instalada de 15 mil toneladas/ano (em funcionamento desde 1972; em Cubatão, , 15 mil toneladas/ano (em fase final de execução); em Betim (MG), com capacidade também de 15 mil toneladas anuais (projeto em andamento) e em Canoas (RS), com a mesma capacidade e projeto também em andamento.

Consideram os técnicos que outra importante fonte de enxofre é o xisto betuminoso, que tem sua exploração condicionada à viabilização técnico-econômica do processo "Petrosix", de extração do petróleo. "A Usina Prototipo de Irati, em São Mateus do Sul (PR) entrou em operação no ano passado, e de seu desempenho, aliado ao comportamento do mercado internacional de petróleo, dependerá a decisão da Petrobrás, voltada à imtação de uma indústria pioneira para o processamento do sixto, em escala industrial de porte".

– Se isso se verificar, prevê-se a obtenção de enxofre como subproduto, em contingente anuais até 540 mil toneladas. A tecnologia que se testa atualmente na usina Protótipo de Irati foi criada pela própria Petrobrás.

Udesc divide Estado em duas regiões

O Reitor Arnoldo Suarez Cúneo, da Universidade para o Desenvolvimento do Estado de Santa Catarina, acaba de baixar ato dividindo o território catarinense em duas regiões para efeitos de inspeção das unidades de ensino ligadas à Udesc. Segundo o ato, a primeira região, denominada "Região Leste", ficou sediada em Florianópolis e engloba as unidades de curso superior da Capital, Brusque, Blumenau, Itajaí, Joinville, Tubarão, Criciúma, Canoinhas e Mafra.

De outra parte, a "Região Oeste", envolve para efeitos de inspeção as unidades sediadas em Lages, Joaçaba, Caçador, Videira, Rio do Sul e Chapecó. A sede da segunda região será na cidade de Lages.

TRIBUNAL DE JUSTIÇA
DIRETORIA DE DOCUMENTAÇÃO E PUBLICAÇÕES
DECISÕES DO TRIBUNAL DE JUSTIÇA

A Câmara Criminal em sessão de 09.04.74, julgou os seguintes processos:

APELAÇÕES CRIMINAIS

No. 12.386 – PALMITOS – Apte. a Justiça por seu Prmotor. Apdo. Angelino Rigon. Rel. Des. Ary Pereira Oliveira – "Negaram provimento. Unânime".

No. 12.494 – CAPINZAL – Apte. João Lourenço Dalmolin. Apda. a Justiça, por seu Promotor. Rel. Des. Ary Pereira Oliveira – "Negaram provimento. Unânime".

No. 12.546 – SEARA – Apte. José Maria de Macedo. Apda. a Justiça, por seu Promotor. Rel. Des. Marcílio Medeiros – "Negaram provimento. Unânime".

No. 12.586 – CHAPECÓ – Apte. a Justiça, por seu Promotor. Apdo. Brair Menezes dos Santos. Rel. Des. Marcílio Medeiros – "Conheceram do recurso e deram-lhe provimento para, anulando o julgamento a que o réu foi submetido, a outro sujeitá-lo. Unânime".

No. 12.360 – SANTA CECÍLIA – Apte. Maximino Pereira da Fonseca. Apda. a Justiça, por seu Promotor. Rel. Desa. Thereza Tang – "Negaram provimento. Unânime".

No. 12.087 – XAXIM – Apte. O Assistente do Ministério Público. Apdo. Dorval Meira Costa. Rel. Des. Ary Pereira Oliveira – "Rejeitaram as preliminares argüidas e quanto ao mérito conheceram do recurso e negaram-lhe provimento. Unânime".

No. 12.277 – RIO DO SUL – Aptes. e Apdos. a Justiça, por seu Promotor e Alfred Christian. Rel. Des. Ary Pereira Oliveira – "Conheceram de ambos os recursos, negaram provimento ao da defesa e deram provimento ao da acusação, para de acordo com o art. 129, combinado com o art. 51 § 1o., condená-lo a 6 meses de detenção, concedendo-se ao mesmo o benefício do *sursis*. Unânime".

No. 12.591 – PONTE SERRADA – Aptes. José Palhano e João Maria Pereira. Apda. a Justiça, por seu Promotor. Rel. Des. Marcílio Medeiros – "Rejeitaram a preliminar argüida e determinaram a volta dos autos à douta Procuradoria Geral do Estado, para se manifestar sobre o mérito. Unânime".

No. 12.600 – XANXERÊ – Apte. Honorino Botinelli Giroletta. Apda. a Justiça, por seu Promotor. Rel. Des. Marcílio Medeiros – "Negaram provimento, Unânime".

No. 12.585 – PONTE SERRADA – Apte. Sadi Silveira. Apda. a Justiça por seu Promotor. Rel. Des. Marcílio Medeiros – "Negaram provimento. Unânime".

No. 12.406 – LAGES – Apte. o Assistente do Ministério Público. Apdo. José Maria de Souz a. Rel. Des. João de Borba – "Conheceram do recurso e deram-lhe provimento para, anulando o julgamento a que o réu foi submetido, a outro sujeitá-lo. Unânime".

No. 12.423 – SÃO MIGUEL DO OESTE – Apte. Leonildo Negri. Apda. a Justiça, por seu Promotor. Rel. Des. João de Borba – "Deram-lhe provimento, em parte, para excluir das condições do *sursis* os itens *b* e *c*. Unânime".

No. 12.598 – ITAIÓPOLIS – Apte. João Kosmala. Apda. a Justiça, por seu Promotor. Rel. Des. João de Borba – "Deram provimento, em parte para excluir das condições do *sursis* e do pagamento das custas. Unânime".

No. 12.632 – INDAIAL – Aptes. Gerhard Lourenço e Jorge Lourenço. Apda. a Justiça, por seu Promotor. Rel. Des. João de Borba – "Não conheceram do recurso. Unânime".

No. 12.267 – TAIÓ – Apte. Manoel Umbelino de Souza. Apda. a Justiça, por seu Promotor. Rel. Desa. Thereza Tang – "Negaram provimento. Unânime".

No. 12.580 – ARARANGUÁ – Apte. o Dr. Juiz de Direito, *ex-officio*. Apdo. Ozê Paes de Lima. Rel. Desa. Thereza Tang – "Negaram provimento. Unânime".

No. 12.626 – CURITIBANOS – Apte. Manoel Solano Júnior. Apda. a Justiça, por seu Promotor. Rel. Desa. Thereza Tang – "Negaram provimento. Unânime".

RECURSOS CRIMINAIS

No. 6.563 – URUBICI – Recte. a Justiça, por seu Promotor. Recdos. Luiz Batista e José Orlando Ozol. Rel. Des. Ary Pereira Oliveira – "Determinaram a volta dos autos à Secretaria a fim de ser distribuído em sua classe própria. Unânime".

No. 6.566 – TUBARÃO – Recte. o Dr. Juiz de Direito, *ex-officio*. Recdo. Aparício Lemos. Rel. Des. Marcílio Medeiros – "Negaram provimento. Unânime".

Zenon Bonnassis
Diretor

Construa sua "CASA DE PRAIA" com madeiras e materiais de construção de

PHILIPPI & CIA.
a casa do construtor
Centro – Estreito e Balneário Camboriú
Fones: 6520 – 6368

nas Bancas

opinião
Le Monde

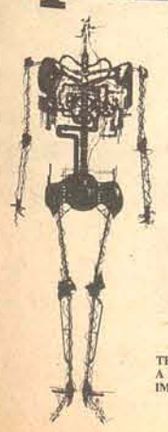

TECNOLOGIA, A GRANDE OPÇÃO: IMPORTAR OU CRIAR

Médico do Lar
Enciclopédia DISNEY
Mãos Maravilhosas
Frajola & Piu–Piu
Capa GEOGRAFIA
Capa Mundo Vivemos
Enciclopédia ABRIL
Pais & Filhos
VISÃO – Opinião
Coleção Heróica
Grande Hotel
AMIGA – Mickey

EDITAL
PRIMEIRO PÚBLICO LEILÃO

Dia dezenove (19) de abril de 1974, às 15:00 horas, à rua Ferreira Lima n.13 (treze) do Edifício Brusque, da cidade de Florianópolis, Estado de Santa Catarina

JOÃO DO COUTO SATYRO, brasileiro, casado, portador do C.P.F. no. 092.874.939, residente e domiciliado na cidade de Curitiba, Capital do Estado do Paraná, à rua Dias da Rocha Filho no. 1.150, fone 23-9451, devidamente designado pelo Agente Fiduciário do Banco Nacional de Habitação – BNH, na forma do § 1o. do art. 28 da RD 08/70 do citado Banco, faz saber que levará à praça, em PRIMEIRO PÚBLICO LEILÃO, no dia, hora e local acima referidos, o imóvel abaixo descrito, financiado ao mutuário inadimplente Sr. ANTÔNIO CESAR CRISTOVAL e s/esposa TANIA SCHAMBECK CRISTOVAL, brasileiros, casados, ele funcionário público inscrito no C.P.F. sob no. 002677756 e ela professora portadora do Título de Eleitor no. 28428 – 13a. zona de Florianópolis – SC. nos autos de execução extrajudicial promovida na forma da lei – Decreto-Lei no. 70, de 21.11.66 e demais resoluções do BNH, para pagamento da dívida hipotecária em favor do credor BANESTADO S.A. CRÉDITO IMOBILIÁRIO:

"Imóvel financiado ao Sr. Antônio Cesar Cristoval e s/m, constituído pelo apartamento no. 103 (cento e três), do 1o. (primeiro) andar do Edifício Brusque, tipo "C", com área exclusiva de 58,60m2, área comum de 9,76m2, área total de 68,36m2 e fração ideal do solo de 17,45m2 do terreno que mede em sua totalidade 421,80m2, sito à rua Ferreira Lima s/no. da cidade de Florianópolis, Santa Catarina. O lance mínimo para a sua venda será de Cr$ 54.733,31 (cinquenta e quatro mil, setecentos e trinta e três cruzeiros, trinta e um centavos)

O imóvel acha-se transcrito sob no. 32.372 do livro 3-Al do Cartório de Registro de Imóveis – Kyrana Atherino Lacerda – da Comarca de Florianópolis, Santa Catarina.

A venda será feita mediante pagamento à vista, podendo o arrematante pagar no ato, como sinal, vinte por cento (20%) do preço da arrematação e o salto restante no prazo impreterível de oito (8) dias, equivalendo o lance mínimo acima referido ao saldo devedor e acessórios do mutuário inadimplente.

O Sr. JOÃO DO COUTO SATYRO, acha-se habilitado a fornecer aos interessados, informações pormenorizadas sobre o imóvel, podendo o lance mínimo acima referido ser reajustado até 24 (vinte e quatro) horas antes da praça.

Curitiba, 29 de março de 1.974
JOÃO DO COUTO SATYRO
leiloeiro designado

COMPANHIA CARBONÍFERA DE URUSSANGA

CGC/M.F. No. 33.032.467/001
RELATÓRIO DA DIRETORIA

Prezados senhores acionistas:

Atendendo as determinações legais e estatutárias, submetemos a apreciação e deliberação de V.Sas., o nosso relatório anual, acompanhado do Balanço Geral encerrado em 31 de dezembro de 1973 e o demonstrativo de Resultado, bem como o parecer favorável do Conselho Fiscal.

O resultado econômico apurado no exercício findo, depois de feitas as depreciações, foi totalmente absorvido pelo Fundo de Exaustão constituído de acordo com o Decreto Lei no. 1.096 de 23 de março de 1970, para, dentro de doze meses, ser incorporado ao capital social. Para quaisquer outros esclarecimentos, ficamos ao seu inteiro dispor.

Criciúma (SC), 04 de abril de 1974
JOÃO ZANETTE – Diretor Presidente
JORGE CECHINEL – Diretor
JORGE CECHINEL FILHO – Diretor
GABRIEL ZANETTE – Diretor

BALANÇO GERAL ENCERRADO EM 31/DEZ./1973

ATIVO

DISPONÍVEL		
Caixa e Bancos		194.650,73
REALIZÁVEL A CURTO PRAZO		
Estoque de Carvão	2.475.041,63	
Almoxarifado	609.558,32	
Devedores p/Faturamento	1.005.846,38	
Devedores Diversos	36.906,80	4.127.353,13
REALIZÁVEL A LONGO PRAZO		
Depósitos p/Recursos	4.569,00	
Obrigações Reaj. Tesouro Nacional	148.655,24	
Devedores Diversos	670.026,54	
Projeto Mecanização	577.201,06	1.400.451,84
IMOBILIZAÇÕES TÉCNICAS		
Valor Histórico	3.772.076,32	
(+) Correção Monetária	11.022.776,01	
=Valor Corrigido	14.794.852,33	
(–) Depreciação	4.325.875,55	10.468.976,78
IMOBILIZAÇÕES FINANCEIRAS		
Imobiliz.Financ.p/Incentivos Fiscais	6.602,92	
Imobiliz.Financ. Administrativas	1.899.411,40	1.906.014,32
RESULTADO PENDENTE		
Antecipação do Imposto de Renda	120,00	
Carvão Embarcado a Faturar	916.447,39	916.567,39
COMPENSADO		
Diversas Contas		92.040,77
TOTAL:		19.106.054,96

PASSIVO

NÃO EXIGÍVEL		
Capital Registrado	11.500.000,00	
Reservas	3.621.308,42	15.121.308,42
EXIGÍVEL A CURTO PRAZO		
Fornecedores	522.913,22	
Credores Diversos	262.663,74	
Títulos e Contas a Pagar	125.315,08	
Títulos Descontados	1.142.752,04	
Outras Contas	619.282,69	2.672.926,77
EXIGÍVEL A LONGO PRAZO		
Credores Diversos	1.145.664,05	
Outras Contas	74.114,95	1.219.779,00
COMPENSADO		
Diversas Contas		92.040,77
TOTAL		19.106.054,96

DEMONSTRATIVO DE "RESULTADO"

DÉBITO

DESPESAS COM VENDAS		15.462,26
DESPESAS ADMINISTRATIVAS		1.142.758,67
DESPESAS FINANCEIRAS		155.089,61
DESPESAS TRIBUTÁRIAS		1.407.802,49
DESPESAS COM SEGURANÇA		48.346,95
DESPESAS DIVERSAS		4.011,64
FUNDO DE EXAUSTÃO DE JAZIDAS D.L.1096/70		893.730,65
TOTAL		3.667.202,27

CRÉDITO

RESULTADO DAS OPERAÇÕES INDUSTRIAIS		
Receitas Técnicas	13.941.423,58	
menos (–)		
Custos Técnicos	10.704.390,98	3.237.032,60
RECEITAS FINANCEIRAS		24.120,17
RECEITAS DIVERSAS		406.049,50
TOTAL		3.667.202,27

Criciúma (SC), 31 de dezembro de 1973
JOÃO ZANETTE – Diretor Presidente
JORGE CECHINEL – Diretor
JORGE CECHINEL FILHO – Diretor
GABRIEL ZANETTE – Diretor
VALCIR JOSÉ ZANETTE – Tec.Cont.CRC/SC 6221

PARECER DO CONSELHO FISCAL

Nós, abaixo assinados, na qualidade de membros efetivos do Conselho Fiscal da Companhia Carbonífera de Urussanga, com sede social a rua Dr. Paulo Marcus, 208/210, em Criciúma, neste Estado, recebemos de sua Diretoria, para exame e parecer, o Balanço Geral que a sociedade encerrou em 31 de dezembro de 1973, acompanhado do respectivo demonstrativo de Resultado. Depois de examinados os mencionados documentos e confrontados com a contabilidade, constatamos a perfeita regularidade de tudo, exprimindo o Balanço examinado a real e verdadeira situação econômica financeira da sociedade, motivo pelo qual emitimos este nosso parecer favorável às contas apresentadas pelos senhores acionistas.

Criciúma (SC), 04 de abril de 1974

FIDELIS BARATO DIONÍSIO PILOTTO LUIZ FENILLI

Acervo: Biblioteca Pública SC - Hemeroteca Digital Catarinense

Jorge vai deixar Lica no banco

Conforme determinação da CBD, o jogo será às 16 horas de amanhã e o Atlético Paranaense chega hoje à tarde sem Sicupira, sua maior estrela e goleador do time. No Avai, Ubirajara e Toninho serão mantidos e Lica, ficará no banco

Se Jorge Ferreira tinha dúvidas para escalar o time do Avai, elas aumentaram ainda mais depois do coletivo de ontem no campo do Guarani na Palhoça, que serviu de apronto para o jogo de amanhã, às 16 horas contra o Atlético Paranaense.

Até quarta-feira, o treinador admitia três substituições na equipe, pois Ubirajara, Toninho e Juti não estavam correspondendo. O veterano Rubens, Lica e João Carlos, poderiam voltar ao time, conforme era o desejo da torcida do Avai, e uma boa opção para Jorge.

Acontece que antes do coletivo de ontem, Jorge informava que não faria mais alterações no time, e com exceção de Orivaldo e Rogério, seria a mesma equipe que empatou com o Fluminense. No final dos trabalhos, o treinador, apesar do mistério que estava fazendo, deixou escapar que João Carlos sairia jogando. O grande número de torcedores presente ao coletivo, aplaudiu e vibrou com as boas jogadas de Lica no time reserva, mas a boa atuação do ponta de lança, que já tem condições de jogo, não convenceu Jorge Ferreira. Ele afirmou que Lica é mais uma opção para o ataque e que poderá entrar no transcorrer da partida. Ubirajara estava um pouco intranquilo e soltou diversas bolas fáceis, mas mesmo assim, sua escalação é garantida.

Com dois gols de Balduino, os titulares venceram os reservas por 2 a 0, num treino bastante corrido, principalmente na etapa final com a entrada de João Carlos no lugar de Juti. O time que jogava só em função de Ademir na ponta direita, ficou com outra opção de jogada e deu mais espaços para Balduino, Zenon e Toninho. Rogerio, completamente recuperado, deu mais tranquilidade à meia cancha e na defesa, a novidade, boa por sinal, foi a presença de Vilela. Ele não sentiu o joelho e tem presença assegurada.

LOURIVAL

Luiz Carlos Espíndola tentou por todas as maneiras possíveis, dar condições de jogo para Lourival. O médico acompanhou todo o treinamento do jogador, que mostrava-se bastante otimista em se recuperar. Depois do aquecimento com Paulo Alcione, o jogador foi fazer testes com bola e não ganhou condições. Luiz Espíndola entretanto, garante que Lourival jogará contra o Botafogo.

TIME ESCALADO

Com Ubirajara, Souza, Ari Prudente, Vilela e Orivaldo; Rogerio, Balduino e Zenon; Ademir, Toninho e João Carlos, o Avai tentará hoje no Orlando Scarpelli sua segunda vitória no nacional.

FUNDAÇÃO DE ENSINO DO POLO GEO-EDUCACIONAL DO VALE DO ITAJAÍ
SECRETARIA GERAL
Rua João Bauer, no. 135 – Itajaí – Santa Catarina

EDITAL Nº 16/74

O Dr. AQUILES GARCIA, DIRETOR GERAL DA FEPEVI, de acordo com as atribuições conferidas no artigo 18, letra "q" do Estatuto da Fepevi, etc.

FAZ SABER a todos os que o presente Edital virem e nele interesse tiverem, que se acham abertas, na Secretaria Geral desta Fundação e no horário das 14 às 17 horas, com o prazo de 30 (TRINTA) dias, as inscrições para o CONCURSO PÚBLICO DE TÍTULOS E PROVAS destinado a prover a titularidade na docência de Educação de Adultos, Teorias e Métodos de Planejamento Educacional, Teoria Geral do Estado, Fundamentos de Ciências Sociais, Introdução ao Estudo da História, Teoria Literária, Filosofia, Prática de Ensino de Sociologia, Prática de Ensino de Psicologia, Psicologia e Psicologia da Educação disciplinas essas integrantes do currículo mínimo adotado pela Faculdade de Filosofia, Ciências e Letras do Vale do Itajaí.

Os interessados, em requerimento endereçado ao Diretor Geral da FEPEVI, assinado de próprio punho ou através de procurador com mandato específico, indicarão precisamente a(s) disciplina(s) para a(s) qual(is) se inscrevem, e farão juntar a seguinte documentação:

01. PROVA DE NACIONALIDADE E NATURALIDADE;
02. DIPLOMA DO CURSO DE LICENCIATURA POR FACULDADE OFICIAL OU RECONHECIDA (FOTOCÓPIA AUTENTICADA);
03. QUITAÇÃO MILITAR;
04. QUITAÇÃO ELEITORAL;
05. PROVA DA DECLARAÇÃO DE RENDIMENTOS NO EXERCÍCIO DE 1974 – ANO BASE 1973;
06. CERTIFICADO DE REGULARIDADE PASSADO POR AGÊNCIA DA RECEITA FEDERAL DO DOMICÍLIO DO CANDIDATO;
07. CERTIFICADO DE REGULARIDADE PASSADO PELO INSTITUTO NACIONAL DE PREVIDÊNCIA SOCIAL;
08. FOLHA CORRIDA PASSADA PELA JUSTIÇA ESTADUAL NAS COMARCAS ONDE O INTERESSADO RESIDIU NOS ÚLTIMOS 10 (DEZ) ANOS;
09. FOLHA CORRIDA PASSADA PELA JUSTIÇA FEDERAL DO DOMICÍLIO DO INTERESSADO;
10. CERTIDÃO PASSADA PELO ÓRGÃO COMPETENTE DA JUSTIÇA MILITAR COMPROBATÓRIA DE NÃO TER SIDO OU NÃO ESTAR SENDO, O CANDIDATO, PROCESSADO OU CONDENADO POR CRIME PREVISTO NA LEI DE SEGURANÇA NACIONAL;
11. ATESTADO DA AUTORIDADE POLICIAL DO DOMICÍLIO DO CANDIDATO COMPROBATÓRIO DE NÃO ESTAR SENDO ELE, E NEM TER SIDO, INDICIADO EM INQUÉRITO POLICIAL PARA APURAÇÃO DE CRIME OU CONTRAVENÇÃO;
12. ATESTADO DE ANTECEDENTES POLÍTICOS PASSADO PELA DELEGACIA DE POLÍCIA FEDERAL DO DOMICÍLIO DO CANDIDATO;
13. PROVA DE INSCRIÇÃO NO CADASTRO DE PESSOAS FÍSICAS DO MINISTÉRIO DA FAZENDA;
14. ATESTADO DE IDONEIDADE MORAL, FIRMADO POR TRÊS (3) AUTORIDADES PÚBLICAS, NOS TERMOS DA PORTARIA 78/68 DO CONSELHO FEDERAL DE EDUCAÇÃO;
15. 3 (TRÊS) FOTOGRAFIAS TAMANHO 3X4, COM DATA;
16. ATESTADO DE RESIDÊNCIA;
17. COMPROVANTE BANCÁRIO DA TAXA DE INSCRIÇÃO DE Cr$ 300,00 (TREZENTOS CRUZEIROS).

Os interessados, desde já e por este Edital, ficam cientes de que, se contratados por esta Fundação e à vista dos resultados do Concurso, estarão subordinados ao regime da Consolidação das Leis do Trabalho.

A prova de capacidade técnica do interessado estará subordinada ao critério constante da Resolução no. 013/74, de 10/04/74.

Os programas das disciplinas serão baixados oportunamente e através de Portaria específica.

Fixa-se a realização do Comcurso para a 1a. QUINZENA DO MÊS DE AGOSTO DO CORRENTE ANO, EM DATA A SER DESIGNADA.

Publique-se e Registre-se.
ITAJAÍ, em 10 de abril de 1974
Dr. Aquiles Garcia
Diretor Geral

CEF
Caixa Econômica Federal
Loteria Esportiva

COMUNICADO

A Caixa Econômica Federal – CEF – comunica que, por motivo de força maior, a relação contendo os números dos Cartões que não concorrem referente ao Teste no. 179, não pode ser publicada nesta data.

No entanto cumprindo-se o que dispõe o parágrafo 2o. do artigo 9 da Norma Geral dos Concursos de Prognósticos Esportivos, a referida relação estará afixada a partir de sábado, no prédio da Caixa Econômica Federal à rua Fúlvio Aducci, 1221 – Estreito, independentemente, da publicação que será efetuada domingo dia 14/04/74 neste jornal.

AMADORISMO

Mais um título para Menegatti: tetra

José Emilio Mengatti, da Sociedade Guarany conseguiu o título de tetra-campeão estadual de tênis na categoria 9/12 anos masculino, ficando como vice-campeoão Celso Westfalen, da Sociedade Concórdia de Rio do Sul. Nos anos anteriores foram campeões estaduais pelo Guarany nesta categoria, Claudio Werner em 71, Moacir Werner Filho em 72 e Marcio Werner em 73. Já na categoria feminino 9 a 12 anos, Arlene Hoffmann da Sociedade Guarany conseguiu para Itajaí o bi-campeonato. No ano de 73 foi campeã Patrícia Zarling, também do Guarany de Itajaí. Na categoria 13 a 14 anos masculino Moacir Werner do Guarany de Itajaí foi campeão ficando em segundo Renato Cassou, do Joinville Tênis Clube. Na categoria 13 a 14 anos feminino foi campeã Eliana Zarling do Almirante Barroso de Itajaí e vice-campeã Patrícia Zarling do Guarany. O Guarany foi campeão estadual infanto-juvenil e da juventude, com 8 pontos, ficando em segundo Barroso também de Itajaí com 2 pontos; 3o., Concórdia de Rio do Sul com 1; em 4o. Joinville Tênis Clube enquanto que Tabajara e Bela Vista de Blumenau, Lira de Florianópolis, Tigre de Joinville e Bandeirantes de Brusque não conseguiram pontos na classificação geral.

O campeonato foi realizado nos dias 6 e 7 em Itajaí, nas quadras do Marcilio Dias, Almirante Barroso, Guarany e Itamirim.

MARCILIO DIAS

Dia 21 começará em Itajaí o campeonato de amadores da liga itajaiense de desportos com quatro jogos e a presença do Almirante Barroso, que estréia enfrentando o Fiuza Lima, na Vila Operária. Na localidade de Volta de Cima, o Natalense jogará com o Palmeiras de Camboriú. No campo do Barroso jogarão Liquigás e Dom Bosco. Finalmente em Salseiros jogarão Rio do Ouro e Cometa, este campeão do ano passado.

JUÍZES

Para este certame a LID contará com os juízes Pascoal Di Tirlize, Gaspar Fiao, Altamiro Santana, Ernani Barbosa, Raimundo Ortiz, Horácio Julio da Silva, João Luiz Vieira e outros.

FUTEBOL DE SALÃO

A comunidade do município de São José organizou um torneio que leva o nome da cidade e se inicia hoje na quadra do Grupo Escolar Francisco Tolentino, com a participação de diversos municípios, na catedoria juvenil. Os jogos de hoje são os seguintes: Torpedo x Pantera, A. Maykot x Tyresoles, Santana x Desportiva, Flagelo x Campinas, P.A. x Eletro, Cruzeiro x Exército, San Remo x Santana e Cassol x Unitex.

Xadrez: Rocha cede empate a J. Sunyê

Foi disputada, na noite da última quarta-feira, a 4a. Rodada do Torneio Zonal Sul-Brasileiro de Xadrez Individual, que se realiza nesta Capital, na sede do Clube Doze de Agosto e que conta com a participação dos melhores enxadristas de São Paulo, Rio Grande do Sul, Paraná e Santa Catarina.

A 4a. Rodada apresentou os seguintes resultados: o campeão brasileiro juvenil, Jaime Suniê, do Paraná, empatou com o ex-campeão brasileiro Antônio Rocha, de São Paulo, no principal jogo da rodada; Correa (PR) venceu a Silvio (SP); Trois (RS) derrotou a Renor (PR); Paulo Sérgio (RS) perdeu para o catarinense Martim Afonso De Haro; Midugno (RS) foi derrotado por Chaves(SP); Airton (SP) venceu a Antônio Carlos Scherer, de Santa Catarina; João Batista Ribeiro Netto, de Santa Catarina, bateu ao também catarinense Luiz Carlos Halfpap; os gaúchos Crespo e Pereira empataram, enquanto o paranaense Bittencourt ganhava o ponto do paulista Herbert que, em vista de três fragorosas derrotas consecutivas, numa demonstração de falta de desportividade, simplesmente abandonou o Torneio, sem dar as satisfações regulamentares ao árbitro geral da competição.

CLASSIFICAÇÃO

Com os resultados da 4a. Rodada, passou a ser a seguinte a classificação dos participantes: 1o.–2o. lugar – Rocha (SP) e Correa (PR), ambos com 3,5 pontos; 3o.–6o. lugar – Martim Afonso De Haro (SC), Jaime Suniê (PR), Trois (RS) e Chaves (SP), todos com 3 pontos; 7o.–8o. lugar – Renor (PR) e Silvio (SP), com 2,5 pontos; 9o.–11o. lugar – João Batista Ribeiro Netto (SC), Paulo Sérgio (RS) e Airton (SP), com 2 pontos; Crespo (RS), com 1,5 ponto; 13o.–16o. lugar – Luiz Carlos Halfpap (SC), Antônio Carlos Scherer (SC), Midugno (RS) e Bittencourt (PR), com 1 ponto; 17o. lugar – Pereira (RS), com meio ponto e Herbert (SP), com zero ponto.

FIGUEIRENSE

Iberê não a companhou o rítmo. Veio de táxi

Um bom número de torcedores esteve ontem ao Orlando Scarpelli, mas não para assitir o plantel profissional e sim os juvenis que realizaram treino, quando foram observados uma série de garotos novos.

O departamento de esporte amador do clube continua se movimentando bastante e abrindo as portas do estádio para qualquer garoto interessado em fazer testes, como aconteceu ontem à tarde, quando o treinador dos juvenis procurou dar oportunidade a todos aqueles que estiveram presentes.

Enquanto os juvenis utilizavam o gramado, os jogadores profissionais cumpriam a programação da semana, com maratona e física. A maratona teve o percurso de seis mil metros com os jogadores saindo do estádio, indo até o trevo em Barreiros e voltando em seguinda sem descanso. O exercício foi dirigido pelo fisicultor Iberê Rosa, que na volta do percurso utilizou a maneira mais rápida e fácil para chegar ao estádio. Ele veio de táxi, pois não pôde acompanhar o ritmo desenvolvido pelo plantel.

Izalto e Artur foram os primeiros a chegar ao estádio, com o tempo de 23 minutos, média considerada boa pelo preparador. Ademir, Pinga, Jaci, Edson e Brito foram os seguintes. Iberê ficou bastante satisfeito com o rendimento físico da equipe, com 60 por cento do plantel rendendo o esperado.

Sob os cuidados do médico Rubens Guisi, continuam os jogadores Adailton, com lesão subcapsular do pé direito, e deverá fazer mobilização gessada durante 10 dias, complementando com fisioterapia; Marcos, com estiramente na coxa direita, continua fazendo tratamento com calor úmido e repouso muscular; Roberto Silva está com entorse no tornozelo e Nelson continua, embora demoradamente, se recuperando da constusão nos ligamentos. Ontem o jogador voltou a sentir o local durante o primeiro contato com a bola.

O massagista Lega, que durante muito tempo vem atendendo com dedicação os jogadores do time, se preocupando sempre na recuperação dos atletas, dos quais mantém um bom vínculo de amizade, ainda continua no clube. Ontem o massagista tratou de Marcos durante boa parte da tarde, com muitos jogadores lamentando os problemas ocorridos com ele na quarta-feira.

Amanhã, às 9 horas, os jogadores voltam a campo para o coletivo, quando Lauro Búrigo convocará os jogadores para a excursão de segunda-feira.

NACIONAL

Carlos Alberto quer voltar logo ao time

Dizendo estar bem do tornozelo e perfeitamente integrado à equipe santista, o jogador Carlos Alberto esteve ontem às 15 horas em Vila Belmiro, conversando demoradamente com o vice-presidente de futebol do Santos, Clayton Bittencourt. Hoje deverá fazer uma série de exercícios físicos, após o que iniciará os exames médicos previstos pelo departamento competente do clube.

O antigo capitão da seleção brasileira fez questão de desmentir os noticiários de que não estaria mais interessado em "vestir a camisa do Santos", tendo afirmado que a verdade é exatamente o contrário. Ele se diz satisfeito na Vila, não estando disposto a criar nenhum tipo de problema, "o que falei, não faz muito tempo" – esclareceu – foi que se alguém, dentro do clube, o achava prejudicial ao ambiente, que propusesse a negociação do seu passe. Eu, na realidade, não pretendo em hipótese alguma abandonar o meu time", concluiu.

Escala de árbitros

A complementação da escala de árbitros para a 8a. rodada da fase preliminar do campeonato nacional, divulgada pela comissão de arbitragem da CBD é a seguinte:

Amanhã – Fluminense x Grêmio – 17 horas (Maracanã), Armando Marques, auxiliado por Joel Cavalcante Rocha e Eduardo Rocha; Internacional x Flamengo – 15h30m., Romualdo Arppi Filho, auxiliado por Orion Sater Melo e Irandi Paiva; Coritiba x América(GB) – 16 horas, Emídio Marques Mesquita, auxiliado por Braulio Zanotto e Waldemar Antônio Oliveira; AVAÍ x Atlético (PR) – 16 horas, Manoel Espezin Neto, auxiliado por Alvir Renzi e Roldão Borja Neto; Vitória x Vasco – 21 horas, Sebastião Rufino, auxiliado por Bartolomeu Lordello e Nilton Tranquili; Remo x Olaria – 21 horas, José Gilberto Ferreira Lima, auxiliado por Manoel Francisco Oliveira e Francisco Prieto; Tiradentes x Bahia – 21 horas, Oscar Scólfaro, auxiliado por Artur Braz e Diogo Brasil Lustosa; Itabaiana x Botafogo – 21 horas, Saul Mendes, auxiliado por Antônio Vieira de Góis e Cristóvão Junot Santos; Desportiva x Paissandu – Nery José Proença, auxiliado por Carlos Alberto Valente e Henrique José Ribeiro; Santos x Cruzeiro 16 horas (Pacaembu), Agomar Martins, auxiliado por Nilton Jorge e Pedro Inácio Filho; Guarani x Nacional – 16 horas (Campinas), José Carlos Cavalheiro de Moraes, auxiliado por Mauro Félix Silva e Antônio Fonseca Ribeiro; Atlético(MG) x Coríntinas – 21 horas, José Marçal Filho, auxiliado por Silvio Gonçalves David e Ernani José Castro; Santa Cruz x Portuguesa – 21 horas, Arnaldo Cesar Coelho, auxiliado por Manoel Amaro de Lima e Manoel Caula Pereira; Fortaleza x Palmeiras – 16h30m., Walquir Pimentel, auxiliado por Edson Carneiro da Silva e Francisco Monteiro Silva; CSA x CEUB – 16h30m., Gilson Ramos Cordeiro, auxiliado por Luiz Digerson Lima e Antônio Fernandes Moraes; Operário x Rio Negro – 20h30m., Dulcidio Boschilia, auxiliado por Antônio Ângelo e Silvio das Neves.

A bola vai rolar! o pontapé inicial é nosso.

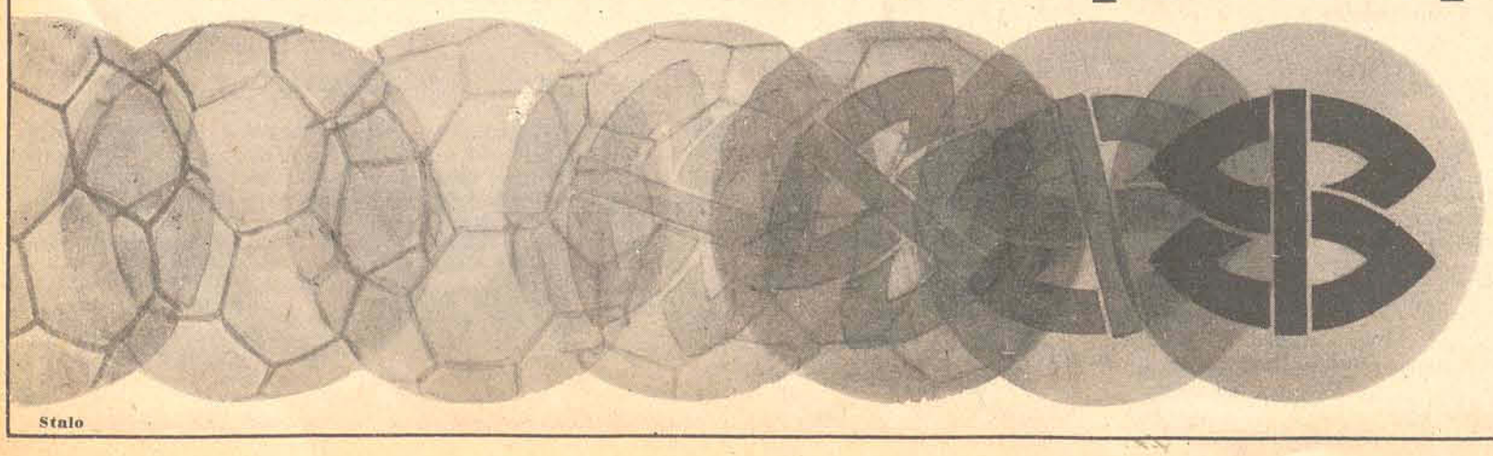

Depois de ver e ouvir, você vai conferir

Campeonato Nacional de 1974

Stalo

Acervo: Biblioteca Pública SC - Hemeroteca Digital Catarinense

Ministério do Interior vai cobrir o déficit orçamentário de Tubarão

Êxodo industrial não está preocupando, garante May.

Tubarão (Sucursal e enviado especial José Reinoldo Rosenbrock) – O presidente da Associação Comercial e Industrial de Tubarão, Sr. José May, disse ontem que "as indústrias e firmas comerciais de Santa Catarina precisam dar um crédito de confiança à população desta cidade, para que possamos reativar nossas energias e reiniciar o processos de desenvolvimento". Acrescentou que há necessidade de as empresas bancárias e fornecedoras de materiais industriais dilatarem os prazos de pagamento dos compromissos, já que seus clientes de Tubarão não têm condiçoes de cumprirem-nos já. Explicou que dos 2.500 estabelecimentos comerciais e industriais do município, 40% terão que dispor de seis meses – no mínimo – de condições para recuperarem-se dos prejuízos.

O Sr. José May não acredita no êxodo industrial da cidade, admitindo, porém, a possibilidade de muitos projetos industriais não serem mais executados nesta cidade.

No encontro realizado na própria sede da entidade, a Cotesc, Celesc, Casan, Bombeiros, Polícia, receita federal, bancos deram ciência aos empresários das providências já tomadas e a tomar, para a reconstrução da cidade. Citou na oportunidade o presidente José May, que todos os estabelecimentos bancários receberam instrução para estudar todos os problemas apresentados por firmas locais, citando o caso do Banco do Brasil, que, inclusive, ampliou em mais 20% a faixa de descontos, podendo abrir créditos especiais até 50 mil cruzeiros, o que, mais tarde, poderá ser ampliado, enquanto que todos os empréstimos estão prorrogados por 120 dias. Os títulos vencidos permanecem por 60 dias em suspenso. Frisou, ainda, que dos estabelecimentos comerciais e industriais, somente 20% não sofreram prejuízos, havendo os mais variados casos, como prejuízos superiores a 100 mil e, outros com apenas 10 mil cruzeiros. Dos bancos particulares (caso do Bradesco) a Acit recebeu a informação de que "o estabelecimento não vai sangrar ninguém", mas sim estudar cada caso. Acrescentou o Sr. José May que todos os estabelecimentos têm a maior boa vontade para com a cidade, e com ela deseja o soerguimento, mas não podem, simplesmente, ir abrindo portas ao be l prazer dos clientes. Disse que o fechamento das atividades do Forum da Comarca pelo espaço de 30 dias possibilita um trabalho tranquilo por parte dos atingidos, evitando que alguns mais afoitos venham a se aproveitar da situação e realizem protestos de títulos. Segundo a nota recebida do Juiz da Comarca, além dos 30 dias iniciais, a paralisação das atividades poderá vir a ser ampliada oportunamente. Citou também que já existem diversos casos, principalmente de grandes indústrias situadas fora do estado (Matarazzo) que, tomando conhecimento da situação, prontamente enviaram comunicados, alertando aos compradores (comércio) que seus débitos estavam prorrogados por mais 120 dias. Fez também alusão ao Imposto de Renda, dizendo que a Receita Federal, até o momento não explicou quando vence em definitivo o prazo para e ntrega de declarações. No encontro, o chefe do posto da Receita também não sabia da data de prorrogação, mas alertou a todos que estivessem em situação para que providenciassem a entrega, a fim de evitar problemas. que, na realidade, a Acic está esperando é que surjam as providências adotadas pelos órgãos governamentais, para atender a situação de clamidade pública, elogiando, porém, o que já foi feito, principalmente nos estabelecimentos bancários oficiais e particulares e de parte dos fornecedores.

O Sr. José May disse que já se comunicou com as federações no sentido de conseguirem seu apoio junto aos órgãos fedrais e estaduais para que as providências sejam tomadas com urgência visando a reconstrução da cidade.

OSVALDO PREVÊ GRANDES INVESTIMENTOS

Dizendo que nos próximos meses serão efetuados investimentos que superarão em muito os realizados nos últimos 20 ou 30 anos, o professor Osvaldo Della Giustina, presidente da Fessc–Fundação Educacional do Sul de Santa Catarina, falou a O ESTADO, abordando principalmente o fato de que todos os projetos aprovados para o Distrito Industrial, serão mantidos, segundo afirmou o presidente do BRDE – Ary Canguçu de Mesquita. Foi a Fessc quem elaborou o Plano Diretor de Desenvolvimento, e a área escolhida para a implantação não foi afetada pelas enchentes, fato que assim tranquiliza os que ali implantarão suas indústrias, e, isto, já a partir dos próximos meses.

BR–101 INTERrOMPIDA

O Bueiro construído pelo Dner para substituir a ponte em Sertão dos Correias, trecho Tubarão Criciúma, da rodovia federal, não oferece ainda condições de passagem a veículos pesados. Em consequência, grandes filas de caminhões formam-se ao longo da rodovia que liga Penha a Lageado.

Falta de energia pára indústrias em Chapecó

As indústrias de Chapecó estão com suas atividades semi-paralisadas em função do racioname nto de energia elétrica, provocado pelo gerador que teve uma de suas peças queimadas. O aparelho, que pesa 12 mil quilos, foi enviado a Porto Alegre para ser consertado, mas já retornou em condições de proporcionar novamente os 7 mil Kw. Entretanto, a Empresa de Força e Luz está há cinco dias tentando recolocá-lo em funcionamento, sem, todavia, obter êxito.

Entre as indústrias que mais sofrem com o racionamento de energia elétrica incluem-se a Sadia Avícola e a Saic. A primeira está com a sua produção de ração totalmente paralisada, enquanto a Saic transferiu sua produção para a subsidiária que mantém em Xaxim.

Tubarão (Sucursal e enviado especial José Reinoldo Rosenbrock) – O Prefeito Irmoto Feuerchuette assinará até segunda feira dois importantes projetos objetivando a concessão de anistia fiscal e isenção de impostos até o final deste ano a toda a população de Tubarão. A medida tomada pelo Governo municipal tem base no compromisso assumido pelo Ministério do Interior de liberar Cr$ 6 milhões para cobrir o deficit no orçamento do município, cuja última arrecadação atingiu o montante de Cr$ 7 milhões.

De acordo com a informação prestada pelo Prefeito Irmoto Feuerschuette, o Ministério do Interior deverá participar das atividades do Governo de Tubarão no tocante à aplicação dos recursos destinados a cobrir o seu deficit orçamentário. O órgão vinculado ao Ministério do Interior que participará diretamente da administração dos recursos será a Sudesul, além do Geacap e Funcap – Fundo de Clamidade Pública.

EPIDEMIA NA CIDADE

Embora as autoridades médicas continuem afirmando que não estão ocorrendo doenças epidêmicas em Tubarão, a população ficou ontem apreensiva com o fato de três pessoas serem transportadas urgentemente para os hospitais de Florianópolis.

Médicos afirmaram entretanto, que os doentes eram portadores de tifo, mas que a situação não permitia o alastramento do mal, em face de toda a população estar vacinada. Acreditam os médicos que as três pessoas não residem em Tubarão e que foram vitimadas ao transitarem por localidades onde há incidência do mal.

Máquinas do DNOS iniciam a dragagem do rio Tubarão

Tubarão (Enviado especial José Reinoldo Rosenbrock) – O Departamento Nacional de Obras de Saneamento começou ontem a deslocar suas máquinas para Tubarão, a fim de dar início à obra de dragagem do rio que destruiu a cidade.

A abertura de valas para dar vasão às águas que ainda acumulam-se em diversas localidades, será a primeira tarefa da equipe do DNOS em Tubarã o. A dragagem do rio, que já havia sido anunciada pelo titular do órgão em Santa Catarina, engenheiro José Bessa, dependerá ainda de alguns detalhes referentes ao seu plano. Entretanto, a obra terá prioridade de execução.

LEIA O ESTADO

FUNDAÇÃO DE ENSINO DO POLO GEO–EDUCACIONAL DO VALE DO ITAJAÍ
SECRETARIA GERAL
Rua João Bauer, no. 135 – Itajaí – Santa Catarina

EDITAL Nº 017/74

O Dr. AQUILES GARCIA, DIRETOR GERAL DA FEPEVI, de acordo com as atribuições conferidas no artigo 18, letra "q" do Estatuto da Fepevi, etc.

FAZ SABER a todos os que o presente Edital virem e nele interesse tiverem, que se acham abertas, na Secretaria Geral desta Fundação e no horário das 14 às 17 horas, com o prazo de 30 (TRINTA) dias, as inscrições para o CONCURSO PÚBLICO DE TÍTULOS E PROVAS destinados a prover a titularidade na docência de **Direito Penal I (parte Geral), Sociologia, Economia, Língua Nacional e Direito Previdenciário**, disciplinas essas integrantes do currículo mínimo adotado pela Faculdade de Ciências Jurídicas e Sociais do Vale do Itajaí.

Os interessados, em requerimento endereçado ao Diretor Geral da FEPEVI, assinado de próprio punho ou através de procurador com mandato específico, indicarão precisamente a(s) disciplina(s) para a(s) qual(is) se inscrevem, e farão juntar a seguinte documentacão:

01. PROVA DE NACIONALIDADE E NATURALIDADE;
02. DIPLOMA DO CURSO DE BACHARELADO POR FACULDADE OFICIAL OU RECONHECIDA(FOTOCÓPIA AUTENTICADA);
03. QUITAÇÃO MILITAR;
04. QUITAÇÃO ELEITORAL;
05. PROVA DA DECLARAÇÃO DE RENDIMENTOS NO EXERCÍCIO DE 1974 – ANO BASE 1973;
06. CERTIFICADO DE REGULARIDADE PASSADO POR AGÊNCIA DA RECEITA FEDERAL DO DOMICÍLIO DO CANDIDATO;
07. CERTIFICADO DE REGULARIDADE PASSADO PELO INSTITUTO NACIONAL DE PREVDÊNCIA SOCIAL;
08. FOLHA CORRIDA PASSADA PELA JUSTIÇA ESTADUAL NAS COMARCAS ONDE O INTERESSADO RESIDIU NOS ÚLTIMOS 10 (DEZ) ANOS;
09. FOLHA CORRIDA PASSADA PELA JUSTIÇA FEDERAL DO DOMICÍLIO DO INTERESSADO;
10. CERTIDÃO PASSADA PELO ÓRGÃO COMPETENTE DA JUSTIÇA MILITAR COMPROBATÓRIA DE NÃO TER SIDO OU NÃO ESTAR SENDO, O CANDIDATO, PROCESSADO OU CONDENADO POR CRIME PREVISTO NA LEI DE SEGURANÇA NACIONAL;
11. ATESTADO DA AUTORIDADE POLICIAL DO DOMICÍLIO DO CANDIDATO COMPROBATÓRIO DE NÃO ESTAR SENDO ELE, E NEM TER SIDO, INDICIADO EM INQUÉRITO POLICIAL PARA APURAÇÃO DE CRIME OU CONTRAVENÇÃO;
12. ATESTADO DE ANTECEDENTES POLÍTICOS PASSADO PELA DELEGACIA DE POLÍCIA FEDERAL DO DOMICÍLIO DO CANDIDATO;
13. PROVA DE INSCRIÇÃO NO CADASTRO DE PESSOAS FÍSICAS NO MINISTÉRIO DA FAZENDA;
14. ATESTADO DE IDONEIDADE MORAL, FIRMADO POR TRÊS (3) AUTORIDADES PÚBLICAS, NOS TÊRMOS DA PORTARIA 78/68 DO CONSELHO FEDERAL DE EDUCAÇÃO;
15. 3 (TRÊS) FOTOGRAFIAS TAMANHO 3x4, COM DATA;
16. ATESTADO DE RESIDÊNCIA;
17. COMPROVANTE BANCÁRIO DA TAXA DE INSCRIÇÃO DE Cr$ 300,00 (TREZENTOS CRUZEIROS).

Os interessados, desde já e por este Edital, ficam cientes de que, se contratados por esta Fundação e à vista dos resultados do Concurso, estarão subordinados ao regime da Consolidação das Leis do Trabalho.

A prova de capacidade técnica do interessado estará subordinada ao critério constante da Resolução no.013/74, de 10/04/74.

Os programas das disciplinas serão baixados oportunamente e através de Portaria específica.

Fixa-se a realização do Concurso para a 1a. QUINZENA DO MÊS DE AGOSTO DO CORRENTE ANO, EM DATA A SER DESIGNADA.

Publique-se e Registre-se.
ITAJAÍ, em 10 de abril de 1974
Dr. Aquiles Garcia
Diretor Geral.

SOCIEDADE CARBONÍFERA BOA VISTA S/A.

CGC/MF. N. 83.647.156/001
RELATÓRIO DA DIRETORIA

Prezados senhores acionistas:

Atendendo às determinações legais e estatutárias, submetemos a apreciação e deliberação de V.Sas. o nosso relatório anual, acompanhado do Balanço Geral encerrado em 31 de dezembro de 1973 e o demonstrativo de Resultado, bem como o parecer favorável do Conselho Fiscal.

O resultado econômico apurado no exercício findo, depois de feitas as depreciações, foi totalmente absorvido pelo Fundo de Exaustão constituído de acordo com o Decreto Lei no. 1.096 de 23 de março de 1970, para, dentro de doze meses, ser incorporado ao capital social. Para quaisquer outros esclarecimentos, ficamos ao seu inteiro dispor.

Criciúma (SC), 04 de abril de 1974
JOÃO ZANETTE – Diretor Presidente
JORGE CECHINEL – Diretor

BALANÇO GERAL ENCERRADO EM 31/DEZ./1973

ATIVO

DISPONÍVEL			
Caixa e Bancos			191.962,03
REALIZÁVEL A CURTO PRAZO			
Estoque de Carvão		1.217.758,24	
Almoxarifado		654.619,83	
Devedores p/Faturamento	813.672,69		
(–) Títulos Descontados	532.521,62	281.151,07	
Devedores Diversos		534.270,18	2.687.799,32
REALIZÁVEL A LONGO PRAZO			
Depósito Empréstimo Compulsório		19.374,46	
Devedores Diversos		165.029,98	
Projeto Mecanização		30.897,24	215.301,68
IMOBILIZAÇÕES TÉCNICAS			
Valor Histórico		1.549.228,56	
(+) Correção Monetária		2.881.199,45	
=Valor Corrigido		4.430.428,01	
(–) Depreciações		2.079.248,33	2.351.179,68
IMOBILIZAÇÕES FINANCEIRAS			
Imobiliz. Financ.p/Incentivos Fiscais		64.631,56	
Imobiliz. Financ. Administrativas		2.452.083,70	2.516.715,26
RESULTADO PENDENTE			
Antecipações do Imposto de Renda		82,80	
Carvão Embarcado a Faturar		841.411,38	841.494,18
COMPENSADO			
Diversas Contas			350.300,00
TOTAL:			9.154.752,15

PASSIVO

NÃO EXIGÍVEL		
Capital Registrado	4.500.000,00	
Reservas	3.002.551,09	7.502.551,09
EXIGÍVEL A CURTO PRAZO		
Fornecedores	521.554,46	
Credores Diversos	86.138,24	
Títulos e Contas a Pagar	129.534,81	
Outras Contas	450.182,75	1.187.410,26
EXIGÍVEL A LONGO PRAZO		
Empréstimos Bancários		114.490,80
COMPENSADO		
Diversas Contas		350.300,00
TOTAL:		9.154.752,15

DEMONSTRATIVO DE "RESULTADO"

DÉBITO

DESPESAS COM VENDAS	16.981,14
DESPESAS ADMINISTRATIVAS	1.108.968,31
DESPESAS FINANCEIRAS	146.364,71
DESPESAS TRIBUTÁRIAS	1.194.222,33
DESPESAS COM SEGURANÇA	27.950,92
DESPESAS DIVERSAS	554,47
FUNDO EXAUSTÃO JAZIDAS – D.L. 1096/70	1.921.462,52
TOTAL	4.416.504,40

CRÉDITO

RESULTADO DAS OPERAÇÕES INDUSTRIAIS		
Receitas Técnicas	10.778.677,37	
menos, (–)		
Despesas Técnicas	6.685.323,91	4.103.353,46
RECEITAS FINANCEIRAS		8.794,72
RECEITAS DIVERSAS		304.356,22
TOTAL		4.416.504,40

Criciúma (SC), 31 de Dezembro de 1973

JOÃO ZANETTE – Diretor Presidente
JORGE CECHINEL – Diretor
VALCIR JOSÉ ZANETTE – Tec.Cont.CRC/SC 6221

PARECER DO CONSELHO FISCAL

Nós, abaixo assinados, na qualidade de membros efetivos do Conselho Fiscal da Sociedade Carbonífera Boa Vista S/A., com sede social a rua Dr. Paulo Marcus, 208/210, em Criciúma, neste Estado, recebemos de sua Diretoria, para exame e parecer, o Balanço Geral que a sociedade encerrou em 31 de dezembro de 1973, acompanhado do respectivo demonstrativo de resultado. Depois de examinados os mencionados documentos e confrontados com a contabilidade, constatamos a perfeita regularidade de tudo, exprimindo o Balanço examinado a real e verdadeira situação econômica financeira da sociedade, motivo pelo qual emitimos este nosso parecer favorável às contas apresentadas, no que esperamos ser acompanhados pelos senhores acionistas.

Criciúma (SC), 04 de abril de 1974

FIDELIS BARATO HONÓRIO BÚRIGO SELHO SCHUTZ

FALECIMENTO
CARLOS GASSENFERTH NETTO

Esposa, filha, genro, neta demais membros da família de Carlos Gassenferth Netto agradecem sensibilizados a todos que compareceram no doloroso transe por que passou e convida os parentes e amigos para assistirem ao Culto que será celebrado, domingo, dia 14 do corrente às 9 horas, na Igreja Luterana, rua Nereu Ramos. Por mais este ato de religião e amizade antecipadamente, agradecem.

COMPANHIA CARBONÍFERA DE URUSSANGA

CGC/MF. No. 33.032.467/001
ASSEMBLÉIA GERAL ORDINÁRIA
CONVOCAÇÃO

Ficam convocados os senhores acionistas da "Companhia Carbonífera de Urussanga", para reunirem-se em assembléia geral ordinária, a realizar-se no dia 30 (trinta) do mês de abril do ano de 1974, às 16 (dezesseis) horas, na sede social, a rua Dr. Paulo Marcus no. 208/210, nesta cidade, a fim de deliberarem sobre a seguinte:

ORDEM DO DIA

a) Relatório da Diretoria, Balanço, conta de Resultados, parecer do Conselho Fiscal, relativos ao exercício findo, em 31 de dezembro de 1973;
b) Eleição dos membros efetivos do Conselho Fiscal e respectivos suplentes;
c) Fixação dos honorários aos membros efetivos do Conselho Fiscal.
d) Assuntos de interesse social.

Criciúma (SC), 04 de abril de 1974
João Zanette – CPF 003515719
Diretor–Presidente
Jorge Cechinel – CPF 003506649
Diretor
Jorge Cechinel Filho – CPF 003519469
Diretor
Gabriel Zanette – CPF 003515399
Diretor

SOCIEDADE CARBONÍFERA BOA VISTA S/A.

CGC/MF. No. 83.647.156/001
ASSEMBLÉIA GERAL ORDINÁRIA
CONVOCAÇÃO

Ficam convocados os senhores acionistas da "Sociedade Carbonífera Boa Vista S/A", para reunirem-se em assembléia geral ordinária, a realizar-se no dia 30 (trinta) do mês de abril do ano de 1974, às 10 (dez) horas, na sede social, a rua Dr. Paulo Marcus no. 208/210, nesta cidade, a fim de deliberarem sobre a seguinte:

ORDEM DO DIA

a) Relatório da Diretoria, Balanço, conta de Resultados, parecer do Conselho Fiscal, relativos ao exercício findo, em 31 de dezembro de 1973;
b) Eleição dos membros efetivos do Conselho Fiscal e respectivos suplentes;
c) Fixação dos honorários aos membros efetivos do Conselho Fiscal.
d) Assuntos de interesse social.

Criciúma (SC), 04 de abril de 1974
João Zanette – CPF 003515719
Diretor–Presidente
Jorge Cechinel – CPF 003506649
Diretor

FAÇA SUA PASCOA NO PONTO CHIC

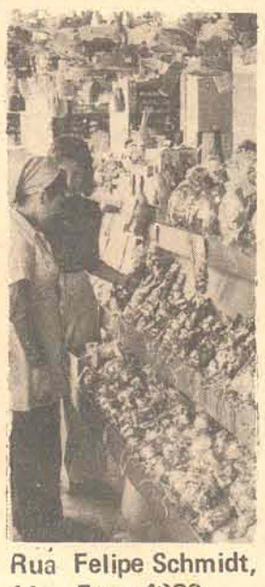

Rua Felipe Schmidt, 11 – Fone 4323

Acervo: Biblioteca Pública SC - Hemeroteca Digital Catarinense

SIGA ESTA SETA. VOCÊ VAI ENCONTRAR O MELHOR FINANCIAMENTO E A MELHOR GARANTIA.

VEÍCULOS USADOS DE QUALIDADE

Departamento de Veículos Usados do seu Concessionário de Qualidade CHEVROLET

HOEPCKE VEICULOS S/A

FONE 31-17

AV. IVO SILVEIRA, No. 999
FONE: 24-66

COMPRA – TROCA E VENDA DE VEÍCULOS USADOS
VEÍCULOS EXISTENTES:

VOLKSWAGEN 1500 – BRANCO	1973
VOLKSWAGEN 1300 – BRANCO LOTUS	1969
VARIANT VOLKSWAGEN 1600 – VERDE FOLHA	1970
VARIANT VOLKSWAGEN 1600 – AZUL COBALTO	1970
FORD CONCEL STANDARD – VERMELHO	1971
FORD CORCEL STANDARD – TURQUESA ROYAL	1971
CHEVROLET OPALA ESPECIAL – BRANCO	1971
CHEVROLET OPALA ESPECIAL – AZUL LE MANS	1970
RURAL WILLYS – VERMELHO E BRANCO	1971
CHEVROLET OPALA ESPECIAL – VERMELHO	1970

BEIRA MAR

COMERCIAL BEIRA MAR VEICULOS E REPRESENTAÇÕES LTDA

Av. Rubens de Arruda Ramos, (beira Mar Norte), 210
FONE – 43-77
Nós garantimos a aprovação de seu crédito em até 40 meses.

Opala Cupê – equipado	1973
Volks 1500 – Vermelho	1972
Volks 1300 – Amarelo Manga	1972
Variant – Azul único dono	1971
Volks 1300 - Branco lotus	1970
Volks 1300 Bege Nilo	1968

ATENÇÃO: Pagamos o melhor preço pelo seu carro usado.
SERVIR, BEM PARA SERVIR SEMPRE

GATÃO AUTOMOVEIS

Francisco Tolentino, 13 – Fone 29-80

BRASÍLIA OCRE MARAJÓ	OK
VOLKSWAGEN AZUL SAFIRA 1500	OK
VOLKSWAGEN VERDE MISTICO 1300	OK
VARIANT AZUL DIAMANTE	1972
VOLKSWAGEN AZUL PAVÃO 1500	1972

Amauri VOLKSWAGEN

COMÉRCIO DE AUTOMÓVEIS

VOLKSWAGEN:	
Brasília – Verde Hippie OK	1974
Volks Sedan – Verde Hippie OK	1974
Fuscão – Azul	1974
Variant – Azul niagara	1973
Variant – Branco Lotus	1972
Volks Sedan – Verde Hippie	1973
Volks Sedan – Bege Claro	1971
Volks Sedan – Verm. Cereja	1970
TL – Branco Lotus	1971
TL – Bege Claro	1971
Volks 4 portas – Branco Lotus	1969
FORD:	
Corcel Cupê luxo – Amarelo Indy OK	1974
Maverick – Verde Mangueira OK	1974
Corcel 4 portas– Prata Antares	1974
Corcel GT – Amarelo c/preto	1973
Corcel Cupê – Branco Nevasca	1972
Corcel Luxo – Vermelho Cadmiun	1973

POSSUÍMOS CARROS ZERO QUILÔMETRO DE QUALQUER MARCA
R. Gal. Gaspar Dutra, 90 – Estreito
Fones: 6628 – 6632 – 6312
Florianópolis.

JENDIROBA AUTOMÓVEIS LTDA.

R. Saldanha Marinho Esq. de João Pinto
FONES: 4673 – 2952

OPALA Várias Cores	1974
DODGE 1.800 Várias Cores	1974
CHEVETTE	1974
Galaxie Landau OK Ouro Met. T/Vinil Bege	1974
MAVERICK	1974
CORCELGT	1973
GALAXIE	1971

LANCHA FIBRA DE VIDRO Vários Modelos
"BARBADAS" DA SEMANA

OPALA 69 RENDADINHO	10.500,00
GALAXIE 69 INTEIRÃO	18.500,00

FINANCIAMOS SEU VEÍCULO ATÉ 40 MESES.
NÃO FECHAMOS PARA ALMOÇO
COMÉRCIO DE AUTOMÓVEIS, BARCOS
Financiamentos até 36 meses

C. RAMOS S.A.

COMÉRCIO E AGÊNCIAS

VEÍCULOS NOVOS

Possuímos toda linha VW nas diversas cores 74

REVENDEDORES AUTORIZADOS VOLKSWAGEN
R. João Pinto no. 9 – Rua Cel. Pedro Demoro no. 1466
Fone 3641 – Fpolis – 6381 – Estreito.

VEÍCULOS USADOS

TL 4 – Vermelho	1972
1.500 – Branco	1973
1.500 – Verde	1972
1.300 – Vermelho	1968

Dispomos de motores 1.300, 1.500 e 1.600, novos ou recondicionados à base de troca.

FINANCIAMOS SEU VEÍCULO ATÉ 40 MESES

MUNICÍPIO DE FLORIANÓPOLIS
SECRETARIA DE OBRAS
TOMADA DE PREÇOS N. 09/74

A Secretaria de Obras da Prefeitura Municipal de Florianópolis, torna público para conhecimento dos interessados, que receberá Propostas de Firmas Habilitadas até as 15 horas do dia 19 de Abril do corrente ano para execução de uma Ponte em Concreto Armado que localizar-se-á na Rua Madre Benvenuta no Jardim Santa Mônica – Trindade.

Maiores detalhes serão fornecidos na Secretaria de Obras da Prefeitura Municipal de Florianópolis todos os dias úteis no horário comercial exceto aos Sábados.

Florianópolis, 05 de Abril de 1974
ENG. MÁRIO CESAR CAMPOS
SECRETARIO DE OBRAS DA P.M.F.

PROJECTUS

VAI CONSTRUIR?
Já sabe onde DESENHAR A PLANTA?
NÃO?
Então procure-nos sem Compromisso

Rua Deodoro, 35-A - Fone 2286 — Florianópolis SC

Senhores:

ENGENHEIROS
ARQUITETOS
DESENHISTAS
TOPÓGRAFOS
ARTISTAS
PROPAGANDA

Visitando a Loja ARTEC, poderão os senhores encontrar tudo que desejarem para seus ramos de negócios. ARTEC, atende pedidos de todo o Estado.

Representante exclusivo dos produtos "KERN". Confecionamos cópias Heligráficas na hora.

ARTEC comércio e importação de materiais de desenho e engenharia ltda.

Rua Tte. Silveira, 66 – Fone 47–14

TL - 1972

Vende-se um TL ano 1972, com 24.000 km rodados, único dono, em ótimo estado de conservação. Preço Cr$ 18.000,00.
Tratar à rua Olavo Bilac, 68 – Estreito.

VENDE-SE

3 Lotes de Terreno 12x36 cada lote, na rua Almirante Tamandaré (Coqueiros), pelo Fone 40–35 ou Felipe Schmidt, 17.

VENDE-SE MOTO

Vendo motoca marca Honda, ano 73 – jóia. Tratar com Amaro pelo fone 3701.

CLÍNICA DE SENHORAS

DR. NODGI PELLIZZETTI
DR. DECIO FINARDI

Especialização nos hospitais dos Servidores, Souza Aguiar, da Lagoa e Santa Casa de Misericórdia do Rio de Janeiro. Esterilidade conjugal, prevenção do câncer genital feminino, parto e cirurgia ginecológica.
Consultório: Rua do Hospital Cruzeiro, 84 – Rio do Sul.
Atendimento: das 8 às 11h30min e das das 14 às 18h30min.

DR. VICTOR HUGO GÓMEZ TAGLE

CRM:1072 – CPF 003923599/87
CLÍNICA E CIRURGIA DE SENHORAS
EXAME PREVENTIVO DE CÂNCER GENITAL
Horário: 11:00 às 12:00 horas
16:00 às 18:00 horas
(aos sábados hora marcada)

Consultório: Rua Dr. Fulvio Aducci, 1240 (Laboratório de Análises Clínicas) – fone 6291
Residência: R. Alves de Brito, 51 – apto. 102-C – Fone 2476
FLORIANÓPOLIS – SANTA CATARINA

CADEIRA PERPETUA

Vende-se 3 (três) com ótima localização no Estádio Orlando Scarpelli. Fila Z setor 2. Somente à vista. Tratar pelo fone 4775.

REUNIDAS S.A. – TRANSPORTES COLETIVOS
C.G.C. 83-054-395
ASSEMBLÉIA GERAL ORDINÁRIA
CONVOCAÇÃO

Ficam os senhores acionistas da firma Reunidas S.A. – Transportes Coletivos, convidados a se reunirem em assembléia geral ordinária, a realizar-se em sua sede social sita à rua Dr. Herculano Coelho de Souza no. 555, na Cidade de Caçador, Estado de Santa Catarina, às 14 horas do dia 30 de abril de 1974, a fim de tratar da seguinte:

ORDEM DO DIA

1o.) – Leitura, discussão e votação do relatório da Diretoria, balanço geral, conta de lucros e perdas, relativos ao exercício de 1973.
2o.) – Eleição da Diretoria.
3 o.) – Eleição do Conselho Fiscal.
4o) – Fixação da remuneração da Diretoria e Conselho Fiscal.
5o) – Outros assuntos de interesse da sociedade.

AVISO

Acham-se à disposição dos senhores acionistas, na sede da empresa, os documentos de que trata o art. 99 do Decreto-Lei no. 2.627 de 26 de setembro de 1940.

Caçador, 4 de abril de 1974
SELVINO CARAMORI – Diretor Presidente
ZINO JOSÉ BERNARDI – Diretor Superintendente
ANTONIO CARAMORI – Diretor Comercial
REUNIDAS S/A
TRANSPORTES COLETIVOS
ZINO JOSÉ BERNARDI
DIRETOR SUPERINTENDENTE

F. SIMAS

EMPREENDIMENTOS IMOBILIÁRIOS
C.R.E.C.I. - 167

LANÇAMENTOS

EDIFÍCIO MARTINHO CALLADO Jr.

Rua Almirante Lamego

3 – Dormitórios com Sacadas.
2 – Banheiros Sociais (Um privativo do Casal)
Box dos Banheiros em Acrílicos
Sala de Estar – Sala de Jantar
Copa – Cozinha – Lavabo Social em Mármore
Hall de Entrada
Dependências Completa para Empregada
Rede de Água, Quente e Fria no Apartamento
Pia de Aço Inoxidável na Cozinha
Garagem
Acabamento em Gesso
Azulejos Decorados Até o Teto
Esquadrias de Frente, Metálicas
Apenas 16 Familias
PERTINHO DO CENTRO, LONGE DO BARULHO
FINANCIADO EM ATÉ 20 ANOS PELA C.E.F.
PREÇO DE LANÇAMENTO
INCORPORAÇÃO EMPLACO
VENDAS COM EXCLUSIVIDADE
F. SIMAS – Rua Felipe Schmidt, 51 – Loja 1
Fone 29–79 – Florianópolis.

RESIDÊNCIA NA TRINDADE

Residência em ótima zona, recém construída, contendo – liwing, 3 dormitórios, sendo um com armário embutido, banheiro com box e azulejos coloridos, com piso vitrificado. Cozinha toda com armário embutido de fórmica branco inclusive com fogão a gás de luxo, embutido no balcão de inox com uma cuba, parte de baixo com área de serviço Garagem para 2 carros, terreno todo murado, com portões de ferro. Ver e tratar a Rua Luiz Paster, 15 (Uma antes do Grupo).

VENDE-SE

Vende-se um Dodge Dart Cupê, de cor branca, ano 1973. Carro de um só dono, excelente estado de conservação.

Equipado com aros de magnésio, pneus banda larga novos, bancos reclináveis especiais, rádio com antena elétrica, câmbio no assoalho. Preço Cr$ 40.000,00. Tratar pelo fone 2981 ou 4383.

VENDE-SE TELEFONE

Vende-se telefone no Estreito.
Propostas para este jornal.

OTICA MODÊLO

PRECISA DE UM ÓTICO MONTADOR
Informações pelo Fone 22–80

LIRA TÊNIS CLUBE
CONSELHO DELIBERATIVO
EDITAL DE CONVOCAÇÃO

Na forma que estabelece o parágrafo 1o. do artigo no. 17, dos Estatutos Sociais, ficam pelo presente Edital, convocados os Srs. Associados do Lira Tênis Clube, em pleno gozo dos seus direitos, para a Assembléia Geral a realizar-se no dia 28 de abril de 1974, às 9,00 horas na sede Social, a Rua Tenente Silveira, em Florianópolis, com a seguinte ordem do dia:

ELEGER, os membros do Conselho Deliberativo para o período 1974/1976.

Florianópolis, 08 de abril de 1974
Antônio Apóstolo
Pres. Cons. L.T.C.

MARCENEIROS

Precisa-se de marceneiros com prática. Semana de 5 dias de trabalho. Oferecemos alojamento. Paga-se bem. Tratar com o sr. Márcio, no horário comercial à R. Rafael Bandeira 55, na firma ARMÁRIOS EMBUTIDOS CATARINENSE.

ORAÇÃO AO
ESPÍRITO SANTO

Espírito Santo, Vós que me esclareceis tudo, que iluminais todos os caminhos para que eu atinja o meu ideal, Vós que me dais o dom divino de perdoar e esquecer o mal que me fazem e que todos os instantes de minha vida estais comigo eu quero neste curto diálogo agradecer por tudo e confirmar mais uma vez que eu nunca quero me separar de Vós, por maior que seja a ilusão material, não será o mínimo de vontade que sinto de um dia estar convosco e todos os meus irmãos na glória perpétua – Obrigado mais uma vez.

A pessoa deverá fazer esta oração 3 dias seguidos, sem dizer o pedido. Dentro de 3 dias, será alcançada a graça, por mais difícil que seja – Publicar assim que receber a graça – J.F.

Aluga-se

Uma sala com 9 mts. de frente por 22 de fundos, e vende-se escritório montado com telefone, ver e tratar à rua Santos Saraiva, 660 – Estreito.

GERENTE

Firma de prestação de serviços, precisa para trabalhar em Florianópolis, que tenha, pelo menos, curso secundário completo. Idade entre 30 e 45 anos. Enviar fotografia recente, curriculo, fontes de referência e pretensões salariais para *"Seleção"*, na portaria deste jornal. Exige-se fiança.

CARTEIRA EXTRAVIADA

Foi perdida a Carteira Nacional de Habilitação, categoria Profissional, pertencente ao sr. Gervalino de Oliveira.

CERTIFICADO EXTRAVIADO

Foi perdido o Certificado de Propriedade do veículo marca Volkswagen, ano 1973, placas CL-0108, motor BV-251158, chassis BV-154139, pertencente ao sr. Indústria de Madeiras Bartolomeu Ltda.

DOCUMENTO PERDIDO

Foi perdido o Certificado de Propriedade do veículo marca Mercedes Benz–312 – ano 1957, cor azul, pertencente ao sr. Vitor José de Souza residente em Florianópolis.

CERTIFICADO EXTRAVIADO

Foi perdido o Certificado de Propriedade do veículo marca Ford-Corcel, ano 1969, placas AA-1475, cor Cinza Kilimanjaro, motor 9.019.027, chassis 9.2346.005367, pertencente ao sr. Djalma Manoel de Souza, residente na Av. Santa Catarina, 1922 – nesta Capital.

VENDE-SE FUSCÃO-72

Carro de particular, em excelente estado c/ rádio Blaupunkt. Preço: 17.000,00 – Ver e tratar no Posto Cordeiro. Rua Francisco Tolentino – Próximo ao mercado.

MOTORISTA

Precisa-se de um motorista com referências; grau de instrução: primário completo; tratar à Rua Rafael Bandeira, 55 no horário comercial, com o sr. Márcio.

VENDEM-SE - APARTAMENTOS no centro, prontos para morar de um, dois ou três quartos - Edifício "A.COELHO"

Ver e tratar à rua Felipe Schmidt, 85

Telefones 2777 e 2765.

VENDE–SE CASA BAIRRO RESIDENCIAL TRINDADE NEGÓCIO DE OCASIÃO E URGENTE:

Vende-se Casa alvenaria, construção recente c/ telefone, 4 quartos, ampla cozinha-copa, confortável sala estar, sala de TV, Garagem, dependências de empregada, lavanderia. Tratar c/ proprietário à Rua Durval Melchiades de Souza, 20 (Ant. Chácara Espanha). Horário das 12 às 14,00 das 18,00 às 19:00 de 2a. a 5a. feira. Condições Parte a vista e parte financiada, podendo transferir saldo débito.

HOEPCKE DO COMÉRCIO S/A EM ORGANIZAÇÃO
EDITAL DE CONVOCAÇÃO

Ficam, pelo presente, convocados todos os subscritores do capital social de HOEPCKE DO COMÉRCIO S/A, em organização, para se reunirem na sede social de CARLOS HOEPCKE S/A COMÉRCIO E INDÚSTRIA, localizada à rua Deodoro, no. 2, nesta cidade de Florianópolis, às 20 horas do dia 25 de abril de 1974, para o fim de, em Assembléia Geral, decidirem sobre a seguinte

ORDEM DO DIA

1 – aprovação do projeto de Estatutos de HOEPCKE DO COMÉRCIO S/A
2 – constituição formal da nova Sociedade;
3 – eleição dos membros da Diretoria Executiva e do Conselho Fiscal da Sociedade, bem como fixação das respectivas remunerações
4 – outros assuntos de interesse da Sociedade.

Florianópolis, aos 08 de abril de 1974.
Pelos fundadores:
CARLOS HOEPCKE S/A COMÉRCIO E INDÚSTRIA
Diretor Presidente.

VENDE-SE

Um sobrado todo de alvenaria, ótimo estado, na rua José Pereira Liberato 876, Bairro São João, em Itajaí, com terreno medindo 22x76 metros. – Tratar no mesmo local.

MECÂNICO DE AUTOMÓVEL

Precisa-se de um mecânico, que tenha carteira de motorista para serviços diversos. Exigimos referências. Apresentar-se com documentos à R. Rafael Bandeira, 55 ao sr. Márcio, no horário comercial.

CARLOS HOEPCKE S/A COMÉRCIO E INDÚSTRIA
CGCMF no. 83873265/0001
ASSEMBLÉIA GERAL EXTRAORDINÁRIA
EDITAL DE CONVOCAÇÃO

Ficam convocados todos os acionistas desta Sociedade para se reunirem na sede social da Empresa, localizada à rua Deodoro, no.2, 1o. andar, nesta cidade de Florianópolis, às 16,00 horas do dia 25 de abril de 1974, a fim, de em Assembléia Geral Extraordinária, decidirem sobre a seguinte

ORDEM DO DIA

1 – reforma dos estatutos sociais;
2 – eleição para preenchimento de cargos vagos, e fixação das respectivas remunerações;
3 – outros assuntos de interesse da Sociedade.

Florianópolis, 08 de abril de 1974
Dr. José Matusalém Comelli
Diretor–Presidente.

Acervo: Biblioteca Pública SC - Hemeroteca Digital Catarinense

BETO

Stodieck

Uma despedida

* *Foi uma das mais bonitas emocionantes homenagens a que Luiz Henrique Palumbo Targat recebeu quarta-feira última na casa de Osmar e Vaiani Pisani em Itaguaçú sur-mer. No outro dia de manhã, Targat mais a família, pegaram suas armas e bagagens, levantaram acampamento e se mandaram para o Rio onde passarão a residir. E a Coordenação Estadual de Relações Públicas passou às mãos de José Nazareno Coelho que, por sinal, fez questão de comparecer e cumprimentar o seu colega demissionário na festa em questão.*

* Depois de servida uma gostosíssima paella, especialidade de anfitriã, regada a Mateus Rose, eis que surgem por trás os montes de Itaguaçú, as afinadas vozes da Associação Coral de Florianópolis entoando músicas da Ilha, o que deixou a todos com a voz embargada de emoção, sendo notadas duas cristalinas lágrimas rolando na saudável face do homenageado. Ana Lúcia, também Targat, se controlava para não se derreter em prantos. O mesmo acontecendo com todos os seus ex-colaboradores que não puderam deixar de comparecer. Iara Pedrosa e Ana Fox, as duas fiéis locomotivas da Coordenação misturavam lágrimas e soluços às músicas, fazendo um bonito e inesperado acompanhamento.

* *Compareceu todo mundo. De A a Z do beautiful people ilhéu: Luiza e Raul Caldas, Rose e Murilo Pirajá Martins, Laura e Mário Correa, Hend (toda em negro e de longo: coisa rara) e Domingos Cavalcanti, Nelson Luiz Teixeira Nunes, (adorando e degustando a paella), Benito Batistotti, Paulo Dutra, Senador Alcides Hermógenes Ferreira (apenas rapidamente, já que o outro Senador, o Konder Reis, estava na terra) Marlene e Miro Morais entre muitos, muitas e muitasssss outros (as e assss) e que ficam na geladeira já que a coluna pequena está para tantos convivas.*

Politicamente fofocando

Dizem, e eu naturalmente não afirmo, que Omar Fontana teria entrado com armas, bagagens, Sadia e Transbrasil na campanha do seu mui amigo e compadre e técnico (e nunca político) Sérgio Uchoa de Rezende ao Governo estadual.

Jornalisticamente fofocando

Queridchinhos, plágio na imprensa brasileira: os súditos de Mino Carta (vide Veja desta semana) pesquisando os diários sulinos eis com que deparam. Dois pontos: de coluna em coluna, da dórica a jônica, chegam a esta que vos de leita diariamente e confirmam um furo perfurado por mim há dois meses atrás. Mais dois pontos: Santa Catarina terá o maior centro turístico do Brasil, de norte a sul do nosso litoral verde-azul. A base será em Florianópolis, mais precisamente nas praias da Joaquina, Morro das Pedras e Campeche – aliás, como já falei.

E é porisso que eu digo: continuem lendo porque é ela que sabe das coisas. E como saaaaaabe.

Manchete da Colunete

Hoje volta arrependida mas agora pó de giz.

A linda filha a casa volta

Denise Richard voltou depois de três meses passados ao sabor da rota Rio–São Paulo. Foi, viu e voltou: "resistir a Florianópolis quem há de", declarou à imprensa que a aguardava na sala vip do Aeroporto Internacional de Florianópolis. E voltou mais linda ainda do que quando foi. Linda e charmosa. Foto Paulo Dutra.

"Santa Catarina Terra e Gente", o livro sobre o Estado e que foi editado pelo Governo, já está a venda nas livrarias. A Cr$ 115,00. Será que alguém comprou? Eu ganhei.

De como sobrevoeei Tubarão

Para se ir a Brasília é preciso, antes, dar um chego ao Aeroporto Salgado Filho, Porto Alegre. Explico: a Transbrasil tem o excelente hábito de não gostar de descer em Curitiba. Como consequência, uma ida a Portinho Gay, cada vez mais engraçada, está, quase sempre, no programa. E foi o que aconteceu, tanto na ida como na volta de minha viagem ao Planalto Central brasileiro. E como o tempo esteve deslumbrante durante todo o vôo, pude curtir metade do território pátrio, de Goiás ao Rio Grande do Sul – e sobrevoeei Tubarão por quatro vezes (duas na ida, duas na volta, é claro) o que, sem dúvidas dá um tremendo status. Poucos sobrevoaram tanto quanto eu. De leve e em frente por que águia voa, e voa alto...

Pensamento do Momento

Mas tivesse mais comia.
Bendito seja Deus e Virgem Maria.

Cinema

Darci Costa

Gene Tierney e Edmund Purdom: O Egipcio, de Michael Curtiz

O EGIPCIO (The Egyptian) deriva de um best-seller de Mika Waltari, adaptado ao cinema por Philip Dunne e Casey Robison e dirigido pelo veterano **Michael Curtiz**, hoje já falecido, para a Fox, numa época em que o diretor havia entrado em sua fase que não era a melhor. Em Cinemascope e Cor de Luxe, o filme narra uma labiríntica história, tendo como protagonista Sinuhe, O Egipcio (Edmund Purdom elevado ao estrelato, face ao desparecimento de Marlon Brando) no início das filmagens. São muitos os personagens que transitam pelo enredo, nas figuras de Victor Mature, Gene Tierney, Mivhale Wilding, Jean Simmons, Bela Darvi, Peter Ustinov, além de John Carradine, Carl Benton Reid, Ian Mac Donald, Mike Mazurki, Henry Daniel. O romance original, um dos grandes best sellers americanos, é considerado válido, pelo exaustivo levantamento de dados sobre o Egito do século XIV. O filme custou, na época, 5 milhões de dollares; fez parte de uma programação especial da Fox para promoção do processo Cinemascope, lançado em **O Manto Sagrado** (The Robe) Technicolor. **São José: 1,30–4–7,30–10 horas/ Jalisco: 2,30–5–8,30 horas.**

MACISTE NAS MINAS DO REI SALOMÃO, com Dan Harrison. Eleonora Bianchi. Technicolor – 5 anos. **Cine Ritz: 2–5–7,45–9,45 horas.**

CESAR E ROSALIE, filme francês de Claude Sautet, em torno do eterno triângulo romântico, aqui formado por **Yves Montand**, Romy Schneider e Sammy Frey. Ao que se informa, o espetáculo impressiona mais pelo seu aspecto puramente visual. Eastmancolor – Censura 18 anos. **Coral: 4–8–10 horas.**

JULIO CESAR – de Joseph L. Mankiewicz, com Marlon Brando.

MADAME WALEWSKA, de George Cuckor c/ Charles Boyer e Greta Garbo. Censura 14 anos. **Roxy: 2 e 8 horas.**

A COMANDO DO SINDICATO (Hamner) de Bruce Lester, com Fred Williamson. Technicolor. 18 anos. **Glória: 5–7,30–9,30 horas.**

E AGORA ME CHAMAM O MAGNÍFICO, de E. B. Clucher, com Terence Hill e Gregory Walcott. **Rajá: 2–5–8 horas.**

CINEMA EXTRA – Expressionismo Alemão

O Clube de Cinema N.S. do Desterro, vai apresentar, nos dias 12–13 e 14 do corrente, dois filmes do Cinema Expressionismo Alemão;

dia 12 (hoje) **O GABINETE DO DR. CALIGARI**, de Robert Wiene, 1919, com Werner Krauss, Conrad Veidt, Lil Degover.

dia 13–sábado – **O GABINETE DAS FIGURAS DE CERA**, de Paul Leni, 1924, com Emil Jannings, Conrad Veidt, Werner Krauss, Wilhelm Dieterle.

dia 14–domingo: **O GABINETE DO DR. CALIGARI e O GABINENTE DAS FIGURAS DE CERA.**

As sessões serão no Auditório da Faculdade de Medicina, Rua Ferreira Limas – Horário 21 horas.

O Gabinete do Dr. Caligari, de Robert Wiene.

Teatro

Zury Machado

Angela, filha do casal Lea a Carlos Eduardo Orle, uma beleza de broto que será debutante de Clube Doze de Agosto e no Baile Internacional do Copacaana Palace.

Acabo de ser informado que o Grupo Miguel Procopiack já adquiriu o complexo industrial de propriedade do Grupo Paulista Citro-Brasil, em São Mateus no Sul do Paraná. O investimento adquirido pelo Grupo Procopiack, constitui sem dúvida umm das grandes atrações naquela região.

V ENCONTRO

Terá início dia 24 próximo em nossa cidade o V Encontro Nacional de Bancos dos Estados. A promoção do BESC, vai trazer a nossa cidade, aproximadamente 200 Diretores e Assessores de Banco.

EM CRICIÚMA

A Associação dos Municípios do Sul de Santa Catarina realizou reunião em Criciúma para debater problemas relativos ao levantamento econômico da região, base para a distribuição do ICM. Participou da reunião o Assessor Financeiro da Secretaria da Fazenda, Francisco Corrêa, designado pelo Secretário Sérgio Uchoa de Rezende.

NO MANOLO'S

Anteontem almoçavam no Manolo'S o Secretário da Fazenda Sergio Uchoa de Rezende, Dieter Schmidt, Presidente do Grupo Tupy e Heraldo Ribeiro do Valle.

TUBARÃO SERÁ RECONSTRUÍDA

O Ministro do Interior, Maurício Rangel Reis, depois de percorrer o sul do Estado em companhia do Governador Colombo Machado Salles, Almirante Antonio do Amaral Sabóia, Presidente da Sudesul, Dr. Paulo Melro e Prefeito Irmoto Feurschute, em reunião com autoridades disse que será reconstruída a cidade de Tubarão.

BELEZA COMENTADA

Foi beleza comentada em recente reunião social no clube do Penhasco a jovem sra. Dr. Ivo Silveira Filho (Fernanda).

D. MURITA

Esteve na ilha em companhia da jornalista Neuzinha, a sra. Murita Neves Theis, Primeira Dama da cidade de Blumenau. A simpática sra. Theis, comentou a este jornalista sobre um chá beneficente que está organizando para se realizar ainda este mês.

REGRESSANDO

Já está de regresso de sua viagem de núpcias a Foz de Iguaçú onde foram hóspedes no majestoso Hotel Colonial, Maria Lúcia e Newton Fernandes Bruggemann.

MISSES É ASSUNTO

Quem está empolgado com a organização do concurso Miss Santa Catarina 1974, é o Dr. Roberto Mattar, Diretor dos Diários Associados em nosso Estado. Na próxima semana o Dr. Mattar viaja para São Paulo e Rio, onde vai contratar artistas e gente de destaque para participar da festa que é o concurso Miss Santa Catarina dia 18 de maio, na cidade de Blumenau.

VIAGEM

A linda Elesiana e seu esposo Dr. Alvaro Maciel, já estão de passaportes prontos para mais uma viagem pelo velho mundo.

NOIVADO

Rosita Buerger e Claudio Letzow, durante um elegante jantar na residência do simpático casal Arno Buerger, marcaram casamento. Comenta a Sociedade de Blumenau que Rosita e Claudio será mais um par elegante naquela cidade.

SR. ODIN

Ainda sobre cuidados médico encontra-se no Hospital Governador Celso Ramos, o Sr. Odin Moellmann Batista a quem desejamos pronto restabelecimento.

COQUETEL

Marcado para dia 23 um coquetel promovido pelo TAC, para a apresentação dos artistas da Peça Cordão Umbilical.

CASAL LUZ

Procedente de São Paulo onde reside, chegou quinta-feira a nossa cidade pelo vôo da Transbrasil, o simpático casal Zuleima e Aldo Luz. O casal Luz na ilha é hóspede da bonita Hercília Catarina Luz.

NEIDE

Com grupo de seresta, Aldo Gonzaga estreando piano, foi bastante movimentada a noite de ontem no Saveiros. Os fãns e amigos de Neide Mariarrosa, comemoravam o aniversário da aplaudida cantora.

A bonita sra. dr. Alvaro de Carvalho (Lourdes), hoje é notícia em nossa coluna.

ELES E ELAS

Com aparelhagem completa para tratamento de estética e competentes assistentes para o desejado emagrecimento está bem instalado o Eles e Elas Cabelereiros, a rua Anita Garibaldi 28. A parte clínica está com os competentes médicos Sérgio de Carvalho, Julio Cordeiro e Luiz Carlos Spindola.

FALECIMENTO

A família Fernandes, as condolências deste colunista pelo falecimento de Zanzibar Fernandes, ocorrido na última semana.

CHEGANDO

Pelo vôo Transbrasil chegou quarta-feira a nossa cidade, procedente de São Paulo, o casal Aldo Luz. Aqui na ilha o sr. e sra. Luz, são hóspedes da bonita Hercília Catarina da Luz.

Cristala de Oliveira Aherino um broto em foco na sociedade que também será debutante do Baile branco em agosto próximo vindouro.

Acervo: Biblioteca Pública SC - Hemeroteca Digital Catarinense

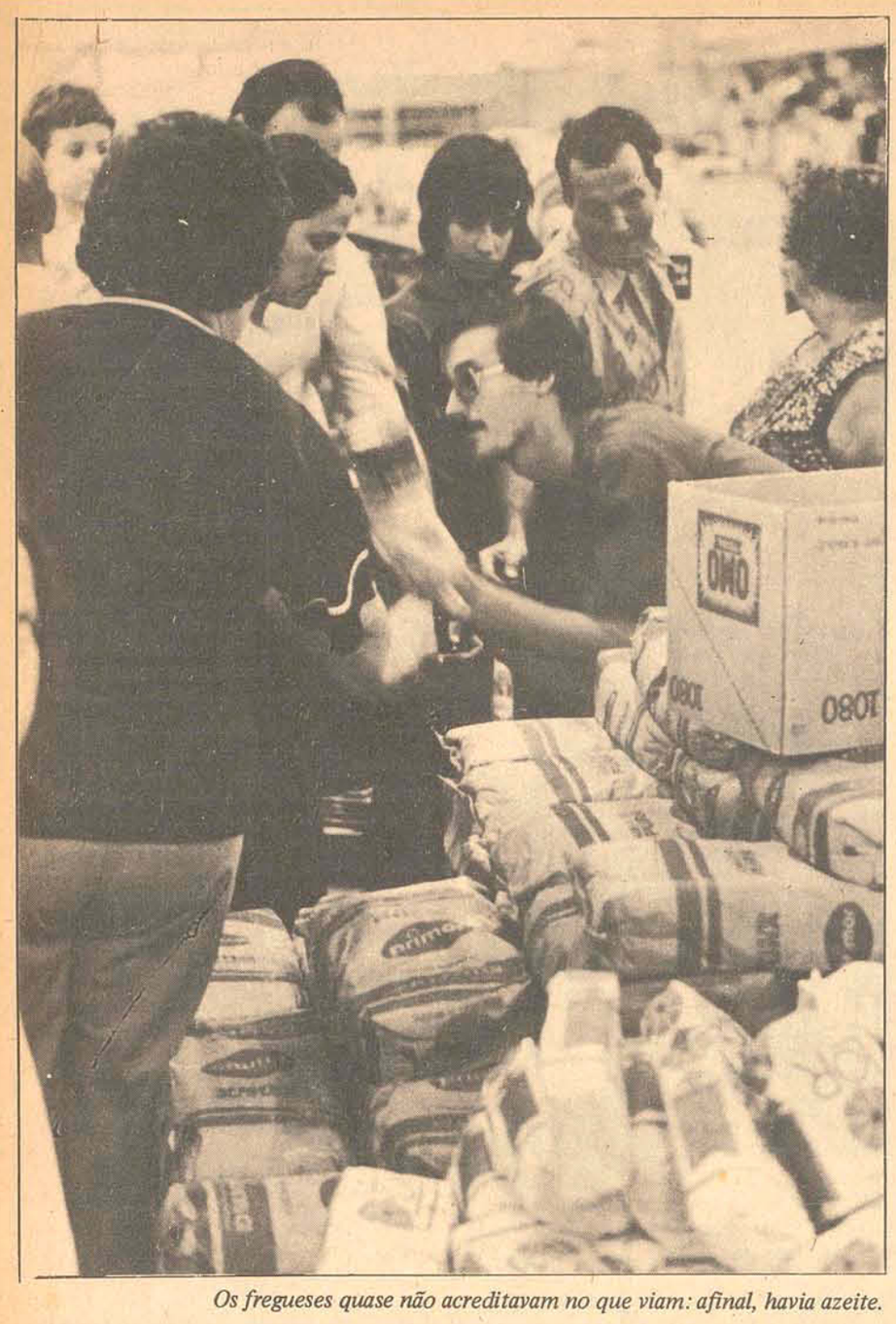

Os fregueses quase não acreditavam no que viam: afinal, havia azeite.

A Cobal recebeu ontem o primeiro carregamento de óleo comestível e em pouco tempo uma fila interminável se formou até a rua.

Óleo comestível chega de surprêsa e cota é de 2 latas por pessoa

Finalmente, após longa ausência das prateleiras dos supermercados, chegou ontem à Florianópolis um carregamento de três caminhões da Cobal com óleo comestível procedente de Porto Alegre. A mercadoria começou a ser vendida ao consumidor às 14 horas, sendo que meia hora após já se verificava uma extensa fila em frente ao estabelecimento da companhia, na Av. Mauro Ramos.

Conforme declarações do gerente daquela filial, o total recebido atinge a 300 caixas, as quais foram destribuídas em lotes de 100 (3.600 latas), para os três supermercados da Cobal na Cidade. Porém, apesar de ser permitida a venda de apenas duas latas para cada pessoa, o gerente da filial absteve-se de fazer um prognóstico quanto à duração do estoque recebido, que poderia esgotar-se ainda na tarde de ontem devido à avidez do público quanto ao produto. Observava-se ainda, que muitas pessoas depois de comprarem as duas latas permitidas, ao preço (tabelado) de Cr$ 3,45 cada uma, retornavam novamente à fila, sem se importar com o tempo que teriam de esperar, pois o mais importante era conseguir a maior quantidade de azeite possível. Outros já optavam por uma fórmula mais simples: toda a família ficava na fila.

ESPERA

Há cerca de três semanas o consumidor não conseguia adquirir óleo comestível nos supermercados da cidade. Ontem porém, a Companhia Brasileira de Alimentação – Cobal – colocou a venda nos seus estabelecimentos as primeiras caixas do produto. Esse fato soou de uma maneira bombástica entre as donas de casa que chegaram a forma extensas filas para adquirirem uma lata do produto.

Segundo fontes da companhia, esse estoque foi um resquício do total reservado para servir as regiões atingidas pelas chuvas no sul do Estado. "Nós liberamos esse pequeno estoque de óleo comestível visando suavizar a falta do produto na praça. E além disso foi porque o abastecimento no sul do Estado estava completo."

Contudo, a mesma fonte explica a falta de outros produtos, além do óleo, nos seus estabelecimentos, devido a críticas constantes feitas pelos consumidores. "O problema do abastecimento tem proporções nacional, disse ele; não é só a capital ou o nosso Estado que está sofrendo as consequências da falta dos gêneros de primeira necessidade, todos os Estados estão sentindo os reflexos de uma crise mundial de matérias-primas."

Ainda recentemente o sr. Fernando Pacheco de Castro, presidente da Associação dos Supermercados, em artigo escrito para a revista Supervarejo, afirmou que a "população brasileira está em franco crescimento, o que, por si só, gera enormes pressões sobre o consumo. A isso soma-se, contudo, o deslocamento da população rural para a cidade, estimulando uma demanda de alimentos sem precedentes".

– E esses produtos só pode ser os de primeira necessidade, como o feijão, o arroz, açúcar, óleo, banha e margarina, acrescenta.

LEITE & MARGARINA

Com a falta do óleo comestível o consumidor elegeu diretamente como o seu substituto a banha. Mas esse produto não conseguiu aguentar a grande demanda e o consumidor teve que escolher um novo produto para substituí-lo nas frituras. Por isso a margarina está pouco a pouco sumindo do mercado e consequentemente teve os seus preços aumentados substancialmente. De Cr$ 6,00 passou para Cr$ 9,00 em uma semana. Além disso, os gerentes dos supermercados acreditam que novos aumentos serão verificados dentro em breve.

Por outro lado, o leite em pó, para a preocupação das mães, deverá nos próximos dias segundo fonte conhecedora do assunto, integrar a lista dos produtos carentes no mercado. Isto é, esse produto, além do substancial aumento de preço, sumirá paulatinamente das estandes dos supermecados, drogarias e armazéns.

Há quem diga que o desaparecimento do leite em pó é reflexo direto da escassez do leite natural verificada ultimamente nas regiões produtoras.

ESFORÇO EM VÃO

À primeira vista os consumidores culpam os comerciantes pela falta de alimentos, mas todos são unânimes em afirmar que os seus esforços para dotar seus estabelecimentos dos produtos que estão faltando atualmente foram em vão, pois a carência é nacional. Em Santa Catarina, contudo, o problema do abastecimento não é tão acentuado por tratar-se de um Estado agrícola. Em certas Capitais como Brasília o problema aparece em toda a sua plenitude pois é uma cidade que vive na dependência das regiões produtoras.

Em resumo: a falta de alimentos é um problema nacional, pois os produtos que estão em falta em nosso Estado, se encontram também nas demais regiões do país, explicam os comerciantes.

Praça terá novos sanitários e Prefeitura fecha o antigo

O mictório público que formava com o Miramar uma dupla de arquitetura inconfundível, marcos de uma época (Florianópolis, década de 20) de que restam poucos exemplos, poderá ser fechado e até demolido, relegado por novos sanitários, já projetados.

Apesar de sua bela arquitetura o mictório público da cidade não acolherá mais os transeuntes das ruas do centro e deverá ser fechado.

A Prefeitura através da Secretaria de Obras elaborou uma série de projetos que visam a construção de mictórios e lavatórios públicos nas principais praças do município. O projeto inicial será levado a efeito na praça Fernando Machado, que será o substituto natural do antigo sanitário existente próximo ao Miramar.

Segundo o Secretário Mário Campos, a construção do sanitário público na praça Fernando Machado será o primeiro de uma série deles até abranger a totalidade das praças existentes em Florianópolis. Além disso, explica o Secretário de Obras que esses projetos serão também executados em algumas praias da ilha (Santo Antônio, Lagoa e Canasvieiras), onde o projeto previsto difere um pouco dos traçados para as praças.

As obras dos sanitários da praça Fernando Machado e de algumas praias terão início simultaneamente em junho vindouro, porque os projetos elaborados irão sofrer uma reformulação, dentro em breve, nos seus traçados originais. "Os projetos de construção de sanitários nas praças públicas foram recolhidos para serem modificados, pois nós precisamos moldar a arquitetura das instalações com as características naturais desses logradouros," explica o secretário.

O custo por unidade previsto pela secretaria excede a 30 mil cruzeiros e a entrega das obras será feita em quatro meses.

MAIS CONFORTO

Os novos sanitários públicos obedecem a um traçado condizente com a arquitetura imperante na cidade; dotados de compartimentos de 3,70 metros de largura com cabines para ambos os sexos, dentro dos mais modernos padrões de higiene.

Além de atender as necessidades, esses sanitários terão pias em seus compartimentos diferenciados, juntamente com produtos de higiene. Essas contudo são as especificações dos projetos das praças públicas.

Já os projetos das praias terão outros traçados, onde a funcionalidade será ressaltada. Explica ainda o secretário de obras que sanitários das praias terão cabines apropriadas para a troca de roupas e chuveiros ao ar livre. Contudo, ele ressalta na sua explicação que os sanitários das praias serão construídos em caráter experimental em algumas das localidades de maiores movimentos.

"Para o próximo verão o florianopolitano terá nas praias de grande movimento sanitários públicos dotados de cabines e banho e de vestuários. Porém o fato deve ser considerado experimental, pois pretendemos observar as reações e o comportamento do usuário para estender o empreendimento as demais praias da ilha", explica.

MELHORIAS

À medida que vão sendo instalados os sanitários públicos nas praças, elas serão melhoradas. Por isso, além do sanitário, a Fernado Machado será substancialmente reformulada com a implantação de melhorias em toda a sua extensão.

O mesmo será realizado na praça Celso Ramos, onde a Celesc, em convênio com a Prefeitura, instalará um moderno sistema de iluminação naquele local, juntamente com outras melhorias no seu interior.

D.Afonso convida cristãos ao exercício da penitência

Os problemas mais prementes da sobrevivência, num mundo cada vez mais atribulado, ou o distanciamento materialista, ditado pelo clima permissivo por que passa o mundo atual, podem ser algumas das razões pelas quais o homem de hoje às vezes se mantém longe da Religião.

Para o Arcebispo Metropolitano D. Afonso Niehues esse fato deve-se "provavelmente à crescente tendência materialista que hoje se pode observar no mundo ocidental".

Porém, apesar disso, os cristãos católicos não estão dispensados pela Igreja dos preceitos da penitência, pois segundo o Arcebispo, "a penitência é um dever intrínseco a todos os cristãos". Estes preceitos, que ultimamente foram bastante reduzidos em número, regem atualmente apenas a duas formas de penitência, ou seja, a confissão e o jejum e abstinência de carne na quarta-feira de cinzas e sexta-feita Santa, sendo disto dispensadas as pessoas idosas e doentes.

"Contudo – declarou D. Afonso – o afastamento dos templos que seria de se esperar por parte dos fiéis, devido principalmente ao esquecimento do homem da sua vida espiritual, não está ocorrendo. Observa-se sim o contrário, pois de tempos para cá as missas estão sendo cada vez mais frequentadas, não só pelas pessoas de idade mais avançada, como também pelos jovens. Isto pode ser atribuído a uma nova modalidade na prática da religião pelo católico, o qual está sendo levado a uma forma responsável no modo de praticar sua religiosidade".

D. Afonso: um convite à penitência.

RETIRO

Acrescentou ainda o Arcebispo, que há seis ou sete anos, a casa de retiro situada no Morro das Pedras praticamente não tinha frequentadores, ao passo que atualmente está tomada até janeiro de 1975. Isto, sem contar o Instituto São José, em Barreiros, o qual de três anos para cá está sendo procurado por jovens e velhos, para períodos de meditação e recolhimento. Esta crescente procura por uma intensificação dos valores espirituais, está sendo interpretada como consequência do excesso de atividades com preocupação materialista, as quais não conseguem realizar e satisfazer o homem totalmente.

Motorista sem carro pode ter sua placa

Os táxis são poucos; e já é difícil apanhá-los no ponto.

A Câmara Municipal aprovou ontem o requerimento do vereador Edson Andrino de Oliveira, para que as novas placas de táxis para a Capital sejam entregues aos motoristas de táxis que atualmente **não são proprietários**. Segundo declarações do vereador Edson Adrino, a Câmara considerou justa a reivindicação dos motoristas, que são em número superior a 50.

– A Câmara – prosseguiu o vereador – resolveu dar apoio aos motoristas, tendo em vista que os mesmos trabalhando para empresas de táxis ganham apenas 30%, tendo ainda que pagar a gasolina. Atualamente, a situação desses profissionais se agravou ainda mais, pois com a alta do combustível a grande maioria dos "ajos" encontra-se desempregada.

Esclareceu o Sr. Edson Andrino, que o requerimento aprovado por unanimidade pela Câmara será encaminhado ao Contran – Conselho Nacional de Trânsito.

– A reivindicação foi baseada no artigo 21 do Diário Oficial do Estado, de 30/12/66, página 19, que diz o seguinte: "Somente poderão emplacar veículos na categoria de aluguel, para transporte de passageiros (táxis): os motoristas profissionais que fizerem prova de que além de exercerem efetivamente a profissão, tenha na mesma a única fonte de rendimentos". Parágrafo único: "A comprovação dessa condição se fará exclusivamente mediante sindicâncias processadas na Capital pela Inspetoria de Veículos de Trânsito Público e no interior pelas respectivas delegacias de polícia".

Segundo o vereador existe a possibilidade dos motoristas conseguirem as placas, pois o problema será levado na próxima segunda-feira à Assembléia Legislativa, através do Deputado Angelino Rosa.

– Atualmente os motoristas não proprietários estão apoiados pelos poderes legislativos estadual e municipal e principalmente pelo povo, o maior prejudicado com deficiências no serviço de táxis existente. O pedido se justifica, tendo em vista a inexistência de táxis em locais como a Agronômica, Saco dos Limões, Trindade – apenas dois carros em frente a Universidade –, em frente ao INPS, Bom Abrigo e Itaguaçu e no bairro Panorama. Aparentemente e pela determinação de que a Capital deve ter um táxi para cada mil habitantes, Florianópolis está bem servida desse serviço, entretanto não é levada em consideração a população flutuante, composta por estudantes e turistas, afirmou o vereador.

Os motoristas pretendem conseguir 50 placas, para táxis-mirins – volks duas portas – de cor padronizada alaranjada.

Cineclube mostra filmes do expressionismo alemão

"O Gabinete das figuras de Cera", *de Paul Leni.*

O Clube de Cinema Nossa Senhora do Desterro programou para este fim de semana a apresentação de dois exemplares do cinema expressionista alemão, produções de 1919 e 1924: "O Gabinete do Dr. Caligari", de Robert Wiene; e "O Gabinete das Figuras de Cera", de Paul, Leni. O primiro filme será apresentado às 21 horas de hoje, na Faculdade de Medicina; e o segundo no mesmo local e horário, amanhã, sendo ambos reprisados no domingo.

O GABINETE I

"O Gabinete do Dr. Caligari" é um dos primeiros filmes deste cinema que viria a caracterizar a escola do cinema alemão expressionista. No ano de 1919, misticismo e magia, forças obscuras e inatas em muitos alemães, floresciam ante as recentes chacinas nos campos de batalha da Primeira Guerra Mundial. Um clima de miséria e preocupação arrebata o povo e sua arte reflete-se violentamente como manifestação oposta ao impressionismo e naturalismo. O mundo alemão, sua natureza psíquica e física vive seu maior paroxismo: o artista já não vê, e sim é tomado por visões. Desta forma, o artista expressionista não é uma pessoa receptiva, mas criativa – que busca não um efeito momentâneo, mas sua significação eterna. O "Dr. Calegari", interpretado por W. Krauss é o diretor de um asilo de alienados que, utilizando-se hipnoticamente do medium Cesare (C. Veidt) provoca crimes atrozes, instituindo um clima de inquietude e terror.

ABINETE II

"As Figuras do Gabinete de Cera", produzido em 1924 e dirigido por Paul Leni, tem um estilo um pouco mais ameno que o emprego para as aventuras do "Sr. Caligari". O filme de Leni ampliaria o tema, tão propício a mistérios, utilizando-se da fecundidade literária em que se baseava o movimento expressionista. Decorador inteligente, Paul Leni compreendeu a atração que os vestuários e décorrs variados conferem às imagens de um filme. Assim como o filme "Der Mude Tod", de Fritz Lang, os episódios de "As Figuras do Gabinete de Cera" se desenvolvem em 3 épocas e países diferentes.

Áreas para acesso a nova ponte são desapropriadas pelo DER

A Secretaria dos Transportes e Obras, através do Departamento de Estradas de Rodagem, acaba de liberar a segunda parcela da verba indenizatória de propriedades desapropriadas pelo Governo do Estado situadas no Continente, cujas áreas serão ocupadas pelo acesso viário da nova ligação Ilha-Continente. Essa parcela, no valor de Cr$ 1,4 milhões, destina-se ao pagamento de mais 24 processos de desapropriação de imóveis no Estreito. A informação foi prestada ontem à tarde pelo advogado Getúlio Uba, procurador geral do DER, acrescentando que na primeira etapa foram pagos Cr$ 1.370 mil.

OS BENEFICIADOS

Segundo a Procuradoria Geral do Departamento Estadual de Estradas de Rodagem, as indenizações beneficiarão os seguintes proprietários desapropriados: Wanda Viegas Ferreira, Alaide Vaz Viegas e Hilda Vaz, Walda e Luiz Mario V. Ferreira, Delamar Vieira, Wilmar Santos Silva, Iriê Terezinha Gern Torres, Rosa Fiorenzano, Sebastião Calixto, Ivone Maria Vaz Gern, Frederico dos Santos, David Luz dos Santos, Salvatina Alves, Luiz Xavier da Costa Filho, Mário Alves, Daniel Ary de Araújo, Alcides José Luiz, Luciano Machado, Maurília Robelo da Silva, Lucília Custódio Bernardo, Joana Vergelina Luz, José João Pereira, Ubirajara Dias Falcão, Paulo de Oliveira e herdeiros de Norberto A. Westphal.

Acervo: Biblioteca Pública SC - Hemeroteca Digital Catarinense