O TEMPO – Frente Fria: Em curso. Pressão Atmosférica Média: 1005.6 milibares. Temperatura média do dia: 28.3 graus centígrados. Umidade Relativa Média: 83.7 por cento. Estado Médio do Céu: Cumulus, Stratus, nevoeiros esparsos noturno nas serras, de claro a encoberto. Estado médio do tempo: Com instabilidades passageiras no Planalto. No Litoral Estável. Previsão: A. Seixas Netto.

O ESTADO

Florianópolis, Quinta-feira, 11 de abril de 1974 – Ano 58 – No. 17.539 – Edição de hoje 12 páginas – Cr$ 1,00

OPERAÇÃO MAUÁ – A Coordenação Estadual da Operação Mauá, informa que, de 15 de abril a 15 de maio vindouro, estarão abertas as inscrições aos universitários interessados em participar da próxima Operação. As inscrições poderão ser feitas no 16o. Distrito do DNER, na Prainha, no horário de 16 às 18 horas, sendo necessário a apresentação de fotocópias autenticadas da Carteira de Identidade e da Carteira de Estudante.

140 milhões para ferrovia no Sul

Verba especial de Cr$ 140 milhões foi liberada ontem pelo Presidente Geisel para reconstruir e modernizar a estrada de ferro Tereza Cristina, destruída durante a catástrofe que assolou o Sul do Estado com as recentes unundações (Página 9).

Óleo de soja sobe a Cr$ 5,00

A partir da próxima segunda-feira a Sunab baixará portaria fixando os preços dos óleos comestíveis que sofreram aumento de 27,8% para o varejo e 33,4% para o atacado. A tabela aprovada pelo CIP está na pág5.

Golda Meir renuncia sob o peso das pressões

Com 75 anos de idade, a Primeira–Ministro de Israel, Golda Meir, apresenta hoje ao Gabinete a sua renúncia do cargo, "em caráter irrevogável". Golda cede sob o peso de fortes pressões políticas internas (P. 2).

Vilela é o mais novo contundido no Avaí

O problema das contusões continua preocupando Jorge Ferreira para escalar o Avaí neste sábado. Ourival, Vilela e Souza não treinaram ontem, embora o último possa jogar. A volta de Rubens ao gol é questão decidida (Pg. 8).

Jorge ontem conversou com os contundidos, que são muitos no time.

Mais ônibus nas linhas para atender procura de passagens

As empresas de transportes coletivos intermunicipais e interestaduais colocaram vários ônibus extras em suas linhas para atender à intensa procura de passagens nos feriados da Semana Santa. O movimento é grande na estação rodoviária. São muitos os que chegam e mais ainda os que viajam para o interior e para outros Estados (pg. 12).

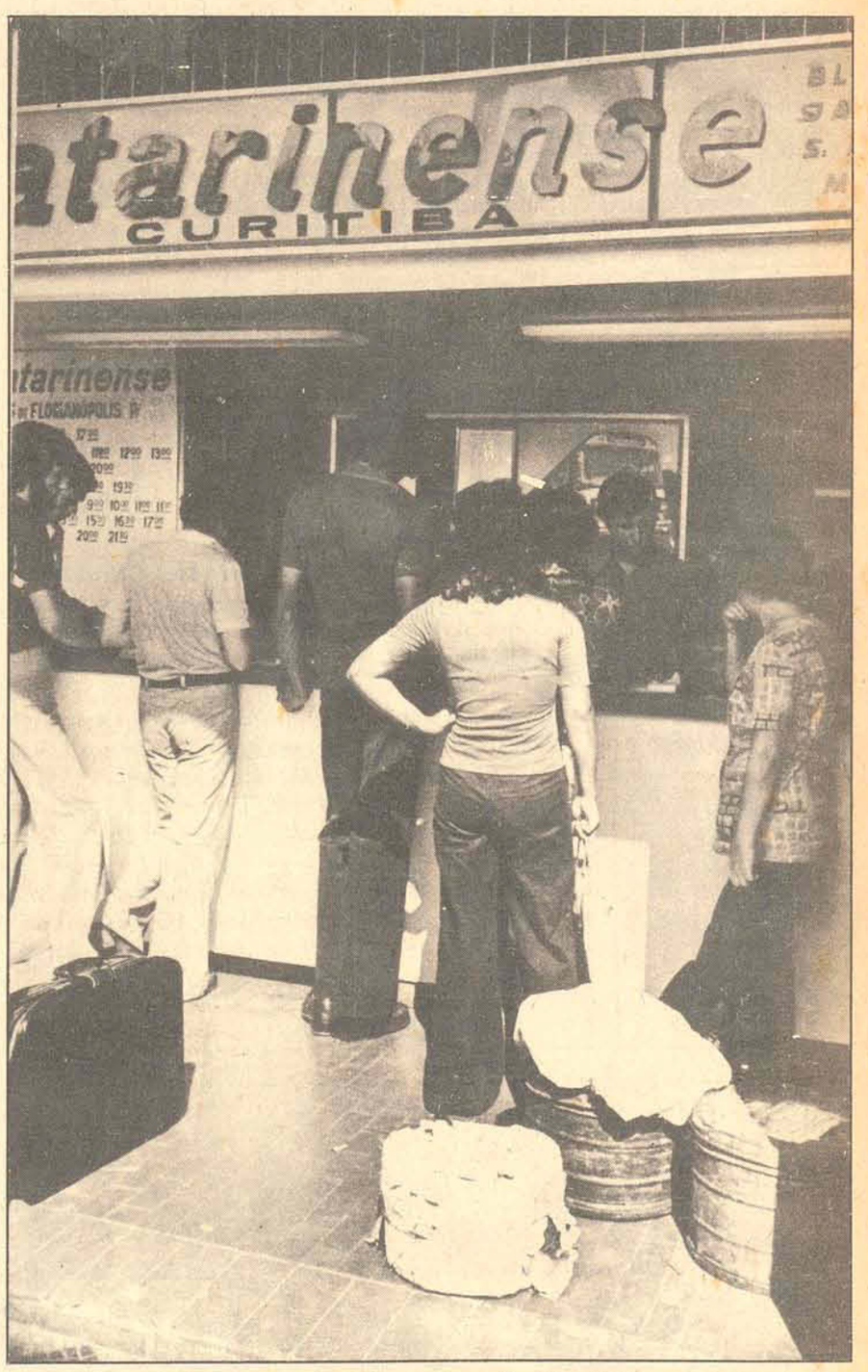

A partir da tarde de ontem a rodoviária começou a fervilhar. Hoje o movimento é maior.

Fusão entre Rio e Guanabara em fase inicial de estudos

O Ministro Armando Falcão confirmou oficialmente já terem sido iniciados os estudos para a fusão entre os Estados do Rio e da Guanabara, sob o aspecto jurídico–constitucional. Disse que a matéria "merece ser analisada no seu aspecto mais amplo, independente de particularizações restritivas". (Pg. 5).

MINISTÉRIO DOS TRANSPORTES
DEPARTAMENTO NACIONAL DE ESTRADAS DE RODAGEM
16o. DISTRITO RODOVIÁRIO FEDERAL

COMUNICADO

A chefia do 16o. Distrito Rodoviário Federal, comunica aos interessados que, após às observações feitas quanto ao comportamento da ponte sobre o Rio Biguaçu e da obra provisória executada sobre o Rio Correias, ambas na BR/101, nos Kms 193 e 341, respectivamente, decidiu liberar, a partir de hoje, às 13,00 horas, o tráfego naquela rodovia, para veículos de qualquer tipo, respeitados rigidamente os limites de carga por eixo, ressalvando, todavia, que os veículos pesados (caminhões com mais de dois eixos), procedentes do Paraná, da parte norte do Estado, desde Tijucas, e dos municípios servidos pela BR/470, com destino ao Rio Grande do Sul, ou vice-versa, serão desviados totalmente para a BR/116.

Libera-se, portanto, a circulação dos veículos cujas cargas tenham origem ou estejam destinadas a qualquer ponto do Estado, assim como aqueles de origem e destino, entre Florianópolis e a região sul, incluindo o Rio Grande do Sul.

Esclarece, finalmente, que a medida tem por objetivo reduzir a concentração de esforços nos pontos citados, minimizando a possibilidade de novos seccionamentos na rodovia, cujas consequencias, pelo menos para um dos casos, seriam imprevisíveis.

Florianópolis, 10 de abril de 1974

Altamiro Veríssimo da Silveira
ENG. CHEFE DO 16o. DRF

Comercialização do aterro dá protesto entre os vereadores

Enquanto tramita na Assembléia Legislativa o projeto governamental que disciplina a utilização e alienação da área do aterro da Baía–Sul, os vereadores da Arena e do MDB reiteram sua intenção de examinar o ante–projeto de urbanização, em estudos no DER, reafirmando a tese de que o aterro se destina ao lazer. (pg. 12).

Governo age com rigor para punir mercado negro da carne

O Ministro Alysson Paulinelli, da Agricultura, disse ontem que a política do Governo com relação à carne está atenta para eliminar a comercialização do produto no mercado negro e evitar a ganância dos especuladores, estabelecendo preços reais. Disse que o Governo não tolera pressões para forçar a mudança das decisões tomadas (Pg. 5).

Esquerdas perdem força eleitoral na França e gaullismo ganha mais terreno

Página 2.

Laerte Vieira vê processo sucessório fadado ao fracasso em Santa Catarina

Página 3.

Waldir Peres e Eurico completam a relação dos 40 convocados da CBD

Página 8.

Acervo: Biblioteca Pública SC - Hemeroteca Digital Catarinense

Haiti: miséria nos 3 anos de Baby-Doc

Em três anos sob o poder vitalício do presidente Jean–Claude Duvalier, o "Baby-Doc" - que o assumiu aos 20 anos, substituindo o "Papa-Doc" -, o Haiti continua sendo o país mais pobre do hemisfério ocidental, cuja maioria de seus cinco milhões de habitantes ganha menos de 100 dólares anuais (irrisória quantia equivalente a 650 cruzeiros).

Entretanto, os círculos diplomáticos locais não se cansam de apregoar que as perspectivas são promissoras: os turistas voltaram e a economia tende a se expandir. E mais: o presidente "procura adotar fórmulas para que a população tenha acesso a qualquer prosperidade futura".

– A época das brigas de rua, as prisões ao acaso e sem acusações, os assassínios e as buscas noturnas, ficaram para trás – asseveram algumas autoridades, referindo-se ao tempo de François Duvalier, pai de Jean–Claude, que morreu em 21 de abril de 1971.

Mas, embora outras fontes declarem que "Baby-Doc" (cuja característica maior sem dúvida é o peso, acima da considerável marca dos 100 quilos) esteja paulatinamente se transformando numa força política, por si, ainda é apenas um símbolo do poder no Haiti - que divide com a República Dominicana a ilha de Hispaniola. É crença comum, todavia, a de que "Baby", algum dia, terá o mesmo poder que seu pai. Atualmente, segundo os haitianos, "existem três presidentes no palácio", junto a Jean–Claude: sua mãe, Simone, e Paul Blanchet, nomeado recentemente ministro da Defesa.

E, como prova dos proclamados bons propósitos governamentais de distribuir melhor as riquezas, Jean–Claude contratou vários artesões franceses para construir, a um vultoso custo de um milhão de dólares (6,4 milhões de cruzeiros), um mausoléu próximo ao palácio presidencial, onde serão guardados os restos mortais de "Papa–Doc".

Líbia e Egito: fusão em vista

As repetidas viagens do presidente egípcio Anwar Sadat, anunciadas a cada vez que seu colega líbio Muammar Khadafi ia ao Egito para entabular as delicadas conversações referentes à fusão dos dois países, e suficiente para indicar amá vontade do Cairo, não parecem ter esmorecido o ânimo do Comando Revolucionário de Trípoli.

Tão logo o primeiro-ministro líbio Abdel Salam Jalloud assuma o controle "político e executivo" do país, segundo informações do Egito, as negociações serão reiniciadas. Sem o fanatismo e o gênio irascível de Khadafi – relegado agora a tratar apenas de assuntos "ideológicos e de organização" –, o paciente diplomata Jalloud talvez consiga uma efetiva unificação, não tão imediata quanto desejava o coronel.

De acordo com fontes do governo egípicio, é possível que Jalloud aceite o ponto de vista do presidente Anwar Sadat, para encetar uma "unidade gradual". E, "uma vez iniciadas as reuniões, não será difícil resolver os problemas", acrescentaram.

Anteriormente, Sadat ignorara os esforços de Khadafi para concretizar a união, quando este enviou mais de 200 mil líbios numa peregrinação para o Egito, a fim de forçar uma decisão, classificando-a de "invasão" e interrompendo imediatamente o processo de fusão.

Em consequência, as relações entre os dois países foram pouco a pouco se tornando mais frágeis. Khadafi criticou Sadat publicamente, durante a guerra árabe-israelense de outubro, e posteriormente acusou-o de "trair a causa árabe".

Contudo, acredita-se que, com as alterações ocorridas no governo da Líbia, Cairo e Trípoli reunem para uma fortificação nos laços diplomáticos. Nesta tarefa, "Jalloud terá que começar por corrigir os erros de Khadafi", frisou uma autoridade líbia. "E isto não será fácil".

Golda: decisão irrevogável

Golda Meir diz que está exausta e por isso renunciará

A primeiro-ministro israelense Golda Meir apresentou sua renúncia - "irrevogável" - numa reunião do gabinete, numa decisão que significa a queda do governo de coalizão e a convocação de eleições dentro de poucos meses.

A estadista de 75 anos disse estar "exausta" de tentar resolver a crise ministerial em que vem mergulhando seu gabinete desde o conflito de outubro.

Ainda não há informações sobre o futuro do ministro da Defesa Moshe Dayan, que está sendo pressionado a renunciar desde a divulgação, há poucos dias, de um relatório sobre as causas das derrotas militares israelenses na guerra contra os árabes.

Golda disse ainda a seus correligionários: "Minha decisão é irrevogável. Cheguei ao fim do caminho e minha resolução não está relacionada a Dayan".

Sua renúncia repete, quase de forma idêntica, os acontecimentos políticos de um mês atrás, quando deixou o governo israelense em consequência das fortes divisões no partido. Na ocasião, Golda Meir modificou sua decisão devido ao que considerava uma crise militar na frente síria.

O protesto colombiano contra a junta chilena

O governo da Colômbia aparesentou ontem um protesto formal à junta militar chilena por sua morosidade em conceder salvo-condutos aos asilados na sua embaixada em Santiago.

Sete ex-colaboradores do regime de Salvador Allende estão asilados na representação colombiana, e 200 outros ainda se encontram nas diversas embaixadas na capital. O protesto colombiano foi enviado 24 horas depois que a chancelaria chilena formalizu os pedidos de extradição contra quatro refugiados, um dos quais ainda se encontra no país.

Os pedidos de extradição: um à Argentina, relativo a Pedro Cristian Albornoz Grosser, ex-funcionário de Allende no sul do Chile; à Colômb ia, relativo a Hernan Del Canto, ex-ministro do Interior, que já recebeu salvo-conduto e deverá partir em poucas horas; ao Panamá, relativo a Patrício Palma Cousino , , ex-diretor da Indústria e Comércio, ainda em Santiago; e à Alemanha Federal, rel tivo a Wladimir Lenin Chavez, ex-governador de Concepcion.

Eleições francesas

Com a retirada das candidaturas de Edgar Faure e Pierre Messmer, o gaullismo se apresenta mais forte na disputa pelo poder.

Gaullismo menos dividido

Depois de se haver pulverizado desastrosamente em vár i os candidatos, proporcionando momentânea vantagem à esquerda, o gaullismo parece disposto outra vez a liderar as eleições francesas do próximo dia 5 de maio. Com a retirada da candidatura de Edgar Faure, o bloco gaullista que governa a França desde 1958, fica dividido em apenas dois pretendentes ao cargo vago com a morte de Pompidou: o ex-primeiro ministro, gerneral reformado de 59 anos, Chaban–Delmas, e o atual ministro das Finanças, Valery Giscard

Embora esse quadro possa sofrer alt erações até 16 de abril, data-limite para o registro de candidatos, o socialista François Mitterrand, apoiado pelos Partidos Socialista e Comunista e por quase todo o movimento operário, vê diminuída sensivelmente, suas possibilidades de vitória.

Na declaração anunciando sua retirada da campanha, Edgar Faure salientou que a existência de duas candidaturas gaullistas rivais preenche uma certa necessidade democrática de liberdade, diversidade e escolha.

Chaban–Delmas e Giscard D'Estaing, são adversários há muito tempo. O primeiro parece levar ligeira vantagem sobre o segundo, pois tem o apoio oficial da cúpula gaullista. Para os observadores políticos, Giscard será o mais beneficiado pela retirada de Faure, atraindo, provavelmente, os centristas tradicionalmente hostis ao gaullismo.

PRÉVIAS ELEITORAIS

O jornal **France–Soir** publicou ontem uma pesquisa, segundo a qual os eleitores não acreditam numa vitória de Mitterrand. Quarenta e s e te por cento dos eleitores de direita e esquerda, consultados após após a morte de Pompidou, acreditam na eleição de Chaban ou Giscard.

Entretanto, François Mitterrand parece ter garantido o primeiro lugar na eleição do dia 5 de maio, mas se não obtiver mais de 50 por cento dos votos, o que parece impossíve
o que parece improvável, terá que disputar com o outro candidato mais votado, uma segunda e decisiva eleiçã o, a 19 de maio.

PROMESSAS

Chaban–Delmas já definiu qual a política que adotará, frisando que dará continuidade à tradicional política gaullista de nacionalismo, que há tempos irrita os Estados Unidos.

Giscard D'Etaing revelará seu programa de governo hoje em ao que tudo indica, mostrará mais amizade aos Estados Unidos, num esforço para atrair votos centristas.

O candidato das esquerdas, Mitterrand, traçará seus planos de governo amanhã, e, segundo já falou durante uma entrevista à imprensa, não "pretende ficar prisioneiro de seus aliados comunistas".

Doze outros candidatos, sem qualquer possibilidade de vitória, também participarão do pleito.

Argentina

Concentração de 1o. de maio pode ser suspensa

A decisão da esquerda peronista em comparecer com suas bandeiras e faixas ao ato de primeiro de maio, organizado pelo governo, poderá transformar a Plaza de Mayo num campo de batalha entre os dois setores peronistas. O presidente Juan Domingo Peron, que será o único orador da concentração, falará do mesmo balcão do Palácio governamental de onde, muitas vezes, se dirigiu à multidões de operários durante seus dois primeiros períodos de governo (1946-55).

O movimento peronista atravessa uma das fases mais críticas de sua história e sua divisão interna fica cada vez mais distante de uma perspectiva de reconciliação. A ala esquerdista reclama a instauração de uma "pátria socialista", enquanto setores moderados e direitistas, controlam tanto o governo de Peron como a maior parte do movimento operário organizado.

Os temores de que as comemorações de 1o. de maio se transformem numa sangrenta batalha sectária são reforçados por um episódio do qual os argentinos dificilmente se esquecerão por muitas e muitas gerações.:o massacre do dia 20 de junho, quando Peron retornou a Argentina após 18 anos no exílio. Naquele dia, a festiva recepção que lhe prepararam mais de dois milhões de pessoas degenerou-se num sangrento choque. Mais de cem pessoas morreram e 400 ficaram feridas.

ESQUERDA MOBILIZADA

Em entrevista à imprensa ontem, dirigentes esquerdistas relembraram que Peron prometera se reunir ao povo na Plaza de Mayo, quando assumiu o governo no dia 12 de outubro passado. "Prometeu prestar contas ao povo do que fez, do que faz e não faz, do que foi feito bem e feito mal.

– Nosso objetivo é encher a praça de peronistas, de trabalhadores. Porém, não toleraremos que nos boicotem. Iremos com nossas bandeiras e nossas ordens, justamente as que surgiram em 18 anos de dor e luta. A organização de nossas fileiras tem sido o melhor antídoto contra as provocações que queremos evitar, afirmam os dirigentes esquerdistas.

O fechamento do jornal **El Descamisado**, órgão oficial da juventude peronista, contribuiu ainda mais para acender a discórdia. A esquerda peronista denunciou os direitistas de desencadearem uma campanha para excluí-los das festividades do "dia dos trabalhadores", e que o primeiro passo foi o fechamento, sem explicação dos motivos do **El Descamisado**.

Por sua vez, a imprensa direitista acusa a esquyrda de preparar um "1o. de maio vermelho", enquanto estes negam a acusação argumentando que os problemas derivam do temor de os direitistas confrontarem suas forças, publicamente.

Se no entanto, o agitado rio das divergências políticas não retomar seu curso normal, é bem possível que tanto direitistas como esquerdistas terão uma desagradável surpresa: a concentração de 1o. de maio poderá ser cancelada. Segundo fontes políticas, essa decisão é quase certa, t e ndo em vista a possibilidade de sérios incidentes. Caso isso realmente aconteça, será sem dúvida um grave golp e para o prestígio de Peron.

Borrero: imparcial na campanha eleitoral

Numa resposta à declaração feita pela senadora Bertha Hernandez, do Partido Conservador colombiano, de que o governo não ajudou na campanha eleitoral o candidato seu correligionário, Álvaro Gomez Hurtado, e responsabilizando-o por sua eventual derrota no pleito do dia 21, o presidente Misael Pastrana Borrero asseverou que se manterá neutro na luta eleitoral, "sem deixar que a vontade equitativa do governo se veja desviada por qualquer tipo de pressões diretas ou indiretas".

A assertiva da senadora provocou celeuma nos círculos políticos da Colômbia e enérgicas manifestações de repúdio por parte dos liberais. Entretanto, o candidato presidencial do liberalismo, Alfonso Lopez Michelsen, disse que a princípio se nega a dar como certas tais declarações. E lembrou que Pastrana Borrero, na qualidade de membro do Partido Consevador, anunciou que votará em Gomez Hurtado, mas acentuando que "sua vontade individual não pode se incluir à vontade do Estado" para colocá-la a favor da causa conservadora.

"INUSITADA GRAVIDADE"

Segundo o jornal liberal **El Espectador**, de Bogotá, o convite ao presidente para romper a neutralidade oficial se reveste de inusitada gravidade". Mas expressou sua confiança em que o presidente mantenha sua política de imparcialidade.

Essa neutralidade tem um fundamento: Borrero governa em nome dos conservadores e liberais, numa coalizão constitucional estabelecida há 16 anos. E, embora os dois grande partidos tradicionais lutem entre si pela Presidência, o governo será dividido em partes iguais para ambos. Tanto Lopez Michelsen quanto Gomez Hurtado representam o oficialismo, enquanto a oposição está liderada por Maria Eugênia Rojas de Moreno, candidata pela Aliança Nacional Popular – Anapo –, que tem poucas probabilidades de v i tória.

FAÇA SUA PASCOA NO PONTO CHIC

Rua Felipe Schmidt, 11 – Fone 4323

EDITAL DE CONCURSO

O Superintendente da Fundação Hospitalar de Santa Catarina, no uso de suas atribuições, comunica aos interessados que fará realizar Concurso no Hospital Colônia Santana, de São José, para o Cargo de ATENDENTE.

DA LOTAÇÃO: A lotação dos candidatos aprovados será efetuada pela ordem de classificação, no Hospital Colônia Santana.

DA INSCRIÇÃO: A inscrição será feita no Hospital Colônia Santana, à Rua Geral s/no., em São José, no período de 08 de Abril de 1974 a 25 de Abril de 1974, das 8,00 horas as 12,00 horas das 14,00 horas as 18,00 horas.

OBSERVAÇÃO – : Melhores informações poderão ser obtidas junto à Portaria do Hospital Colônia Santana.

Florianópolis, 05 de Abril de 1974
Dr. Alfredo Daura Jorge
Superintendente

IPESC
AVISO

O Diretor do Departamento de Administração Geral do Instituto Nacional de Previdência do Estado de Santa Catarina, torna público para conhecimento dos interessados, que em virtude do feriado do dia 12 (doze) do corrente mês, fica transferido para o próximo dia 15 (quinze) às 15 00 horas, o prazo para a abertura da Tomada de Preços – Edital no. 03/74

Florianópolis, 09 de abril de 1974
OSMAR PEDRO NUNES
Diretor de Administração.

agora ficou mais fácil comprar as belas rendas do hoepcke.

É que foi instalado um posto de vendas junto à fábrica, bem alí na Felipe Schmidt 139. Adquira as mais belas rendas nos seguintes horários: Das 7:00 às 11:30 e das 12:30 às 17:30.

FÁBRICA DE RENDAS E BORDADOS Hoepcke S.A.

Acervo: Biblioteca Pública SC - Hemeroteca Digital Catarinense

Ministro do Trabalho hoje em SC

Na opinião do líder oposicionista, a visita que o Senador Portela vai fazer ao Estado será apenas de "cortesia".

Para Laerte sucessão se encontra definida

O líder do MDB na Câmara dos Deputados, Laerte Ramos Vieira, afirmou ontem nesta Capital, durante entrevista à imprensa, que o Senador Petrônio Portela poderá fazer uma visita de cortesia a Santa Catarina, na sua missão de acompanhar politicamente a questão sucessória nos Estados, "mas certamente ele não virá com a finalidade de auscultar e colher informações sobre candidatos, pois o Governo está mais do que informado a esse respeito". Sugerindo que a esta algura o assunto esteja já definido pelos escalões superiores do regime, que "dispõe de seus próprios instrumentos de informação", acrescentou o Sr. Laerte Vieira: "Se essas viagens do presidente da Arena aos Estados tivessem a finalidade de auscultar lideranças para a indicação de candidatos, não teria sido possível ao Senador Petrônio Portela ir ao Rio Grande do Sul ou São Paulo e em 48 horas voltar de lá com a situação definida. É evidente que está tudo já decidido. Ele vem para quebrar arestas e para fazer o trabalho de acomodação".

Referindo-se ao encaminhamento do problema sucessório em Santa Catarina, o líder do MDB disse que "está ocorrendo aqui o que ocorre em todos Estados: os choques que redundam em desprestígio de candidatos e de lideranças. Desde que o processo importe em verificação de ficha que não é feita através de computador, esse processo, que já fracassou no passado, só pode repetir esse fracasso. E entre os dez ou vinte aspirantes que surgem, é evidente que uns contestem os outros, estaelecendo-se um sistema de choques próprio de uma disputa assim subterrânea, refletindo-se em desprestígio para os políticos".

OPOSIÇÃO TÉCNICA

O Deputado Laerte Vieira veio desta vez a SAnta Catarina com a finalidade específica de percorrer as regiões flageladas pelas últimas cheias no Sul do Estado e "cobrar, de quem de direito, as providências que a médio e longo prazo devam ser tomadas em favor das populações atingidas". Com este objetivo, viaja nas primeiras horas da manhã de hoje para Tubarão, acompanhado do presidente do MDB catarinense Dejandir Dalpasquale, e de outros líderes partidários.

Ao iniciar suas declarações à imprensa, ele disse lamentar as "circunstâncias do momento", mas depois de enfatizar a solidariedade de seu partido às populações flageladas e de anunciar a presença da Oposição junto às esferas oficiais cobrando o encaminhamento de soluções, passou a responder a perguntas sobre a atuação do MDB e política nacional.

Revelou já ter sido elaborado um plano de trabalho para o exercício de uma "oposição efetiva, tanto quanto possível técnica", na área da bancada federal, que dará ênfase aos trabalhos das comissões técnicas do Congresso no que diz respeito à fiscalização do Governo. As dificuldades, neste particular, são as informações – observou – que são fartamente disponíveis na área do Executivo e escassas no âmbito do Legislativo. "Mas queremos ver se equipamos melhor o Congresso, procurando aperfeiçoar os mecanismos das comissões técnicas para desempenhar a fiscalização tanto da administração direta quanto da indireta".

– No campo político – revelou o Sr. Laerte Vieira – não tememos em confessar a nossa falha. A bancada está preocupada em conseguir unidade política e unidade de atuação. Infelizmente esta unidade não existe, e não podemos aceitar alas ou grupos políticos dentro do partido dissociados, muito embora seja natural que ocorram divergências. Estamos, por isso, empenhados na busca da unidade – acentuou – já que a idéia maior de amalgamento de posições dentro do MDB é a democratização do País.

Mesmo ressaltando que "o MDB enfrentará, mais uma vez, uma eleição em absoluta desigualdade com a Arena", o líder do MDB disse que o partido tem planos para fazer 1/3 da representação da Câmara dos Deputados, a fim de aumentar a sua participação proporcional nas comissões técnicas e se habilitar ao requerimento de comissões parlamentares de inquérito. Nos Estados, frisou que situação é favorável ao MDB em São Paulo, Minas Gerais e Estado do Rio, onde há expectativa de progressos eleitorais este ano, enquanto que as deficiências maiores estão nos Estados do Norte e Nordeste.

Dalanhol faz a defesa do Poder Legislativo

O Deputado Wilmar Dalanhol destacou da tribuna da Câmara a necessidade de se opor "a mais formal contestação" à idéia de que o Poder Legislativo seja uma "fábrica de leis". Observou que "ao lado de votar e revogar proposições, deve o Parlamento – minoria e maioria – debater os problemas nacionais e exercer a fiscalização sobre a eficiência e a eficácia dos órgãos administrativos".

O Sr. Wilmar Dalanhol acrescentou que a maioria tem no Legislativo a obrigação de manter com independência e dignidade, sem ceder nas suas prerrogativas constitucionais e sem exageros de interpretação, os contatos permanentes e intensivos com os demais poderes, "atitude que – frisou – resultará na indispensável revitalização do Congresso Nacional".

Disse o parlamentar catarinense que qualquer congresso, no Brasil e no mundo, vale tanto pelo que vota, aprovando ou rejeitando, quanto pela análise permanente que faz sobre a vida do país, suas realidades, suas potencialidades.

Linhares quer apenas um nível para salário

O Deputado João Linhares fez pronunciamento na Câmara, solicitando providências do Governo para a unificação do salário mínimo em Santa Catarina, Estado que atualmente é dividido em duas regiões para efeito de fixação dos níveis salariais, divisão essa que o parlamentar taxou de "injusta".

Explicou que atualmente o País está dividido em 23 regiões, para fins de diferenciação dos níveis de salário mínimo e quatro Estado ainda se encontram divididos em duas sub-regiões, entre eles Santa Catarina.

– Não entendemos – assinalou – porque em determinados municípios desses quatro Estados (além de Santa Catarina, Pernambuco, Bahia e Paranda) a classe operária, o trabalhador urbano, tem direito a receber um mínimo de remuneração pelo serviço prestado e em outros, dentro dA mesma unidade da Federação – e quantos deles próximos uns dos outros, vivendo a mesma atmosfera sócio-econômica, com a mesma capacidade aquisitiva, tendo um custo de vida semelhante – recebam uma remuneração menor.

Depois de referir-se a apelos já feitos com vistas à unificação, o Deputado João Linhares informou ter mantido contato nesse sentido com o Ministro Arnaldo Prieto, "que nos assegurou que haveria de se debruçar sobre o problema com sinceridade e interesse".

Citando as disparidades existentes, o parlamentar exemplificou com o caso de Joaçaba e Herval do Oeste, cidades geminadas, separadas pelo Rio do Peixe. Enquanto uma pertence à primeira sub-região, tendo um salário mínimo maior, a outra está enquadrada na segunda sub-região.

– Quando chega a época em que deverão ser decretados novos níveis de salário mínimo, voltamos a pleitear seja de uma vez por todas banida a sistemática de dividir um mesmo Estado em sub-regiões, para efeito de remuneração do trabalho braçal. Com isso serão beneficiados os Estados da Bahia, Pernambuco, Paraná e Santa Catarina, os únicos que continuam subdivididos.

O Ministro do Trabalho e Previdência Social, Sr. Arnaldo Prieto, chega hoje às 9 horas nesta Capital, sendo recepcionado no Aeroporto Hercílio Luz pelo Governador Colombo Salles. O titular da Pasta do Trabalho é o sexto Ministro do Governo do Presidente Ernesto Geisel a visitar Santa Catarina, após a eclosão das cheias que castigaram a região Sul do Estado.

O Sr. Arnaldo Prieto deverá se dirigir a Tubarão, com o objetivo de examinar as condições ali existentes, para posteriormente determinar as medidas destinadas ao restabelecimento da normalidade dos serviços previdenciários, inclusive a reabertura da agência do INPS. A situação de emprego naquela área, merecerá por igual a atenção do Ministro do Trabalho. Após sua chegada a Florianópolis, o Sr. Arnaldo Prieto deverá se dirigir ao Palácio dos Despachos, onde às 10 horas manterá uma reunião com o Governador Colombo Salles e seu secretariado.

Às 12h30m participará de um almoço, devendo se deslocar para Tubarão às 14 horas. Seu retorno à Brasília está previsto para as 17 horas.

ASSISTÊNCIA MÉDICA

O Delegado Regional do Trabalho em Santa Catarina, Sr. Cyro Müller, destacou ontem atuação do Funrural, INPS e Associação Catarinense de Medicina na assistência às vítimas do município de Tubarão. Segundo declarou, o Funrural em 13 dias de assistência aos flagelados contribuiu com 30.300 atendimentos através de suas três "Unidades Móveis de Saúde" (minihospitais volantes), para o que contou com a colaboração da Associação Catarinense de Medicina, que recrutou elevado número de médicos, enfermeiros e acadêmicos, possibilitando o grande número de atendimentos.

Os 30.300 pacientes foram atendidos no período de 27 de março a oito de abril, tendo sido efetuadas consultas, pequenas cirurgias, vacinas e curativos. No mesmo período foram deslocados pela ACM 51 médicos de Florianópolis, para dar atendimento nos hospitais volantes do Funrural. Além dos atendimentos, houve grande distribuição de remédios não só da Central de Medicamentos (CEME), como considerável número de amostras grátis, que laboratórios e médicos da Capital colocaram à disposição do Funrural, através da Associaão Médica.

Para garantir o perfeito funcionamento desse serviço de emergência a ACM colocou quatro inspetores técnicos ao lado dos hospitais volantes, possibilitando dessa forma o perfeito funcionamento técnico das unidades volantes, as quais foram apoiadas por viaturas do Funrural que diariamente transportavam para Tubarão, além de médicos, acadêmicos e enfermeiros, combustível, água potável, vacinas equipamentos necessários. Além dos minihospitais, mais 12 ambulâncias do Funrural, que prestavam serviços em diversos sindicatos e hospitais, foram deslocadas para Tubarão.

Segundo fonte do órgão, foi grande a colaboração prestada ao Funrural pela UFSC e Escola de Enfermagem Sagrado Coração de Jesus e Hospital de Caridade de Florianópolis, que contribuiram com acadêmicos e enfermeiros.

Os Grupos Seguradores ATLÂNTICA-BOAVISTA e ALLIANZ VERSICHERUNGS AG, sediada em Munique, comunicam que assinaram um acordo através do qual a ALLIANZ VERSICHERUNGS AG, mediante subscrição de aumento de capital, virá a participar acionariamente da ULTRAMAR – Cia. Brasileira de Seguros empresa integrante do Grupo ATLÂNTICA-BOAVISTA.

A Companhia terá em decorrência, uma nova razão social: ALLIANZ-ULTRAMAR – Cia. Brasileira de Seguros.

A associação, feita nos limites autorizados pelo Governo, tem como objetivo principal aprimorar ainda mais a qualidade dos serviços já oferecidos a todos os clientes brasileiros e alemães no País.

Die Versicherungsgruppen ATLÂNTICA-BOAVISTA und ALLIANZ VERSICHERUNGS AG, teilen mit, dass die einen Vertrag unterschrieben haben, der eine Beteiligung der ALLIANZ VERSICHERUNGS AG, am Kapital der ULTRAMAR – Cia. Brasileira de Seguros vorsieht, die zu der Gruppe ATLÂNTICA-BOAVISTA gehört. Die neue Gesellschaft wird umbenannt in ALLIANZ-ULTRAMAR – Cia. Brasileira de Seguros.

Die Kapitalbeteiligung erfolgt im Rahmen der von der brasilianischen Regierung gegebenen Richtlinien. Ihr Zweck ist es, die Qualitaet der Dienste weiterhin zu verbessern, die wir der brasilianischen und der deutschen Kundschaft in Brasilien anbieten.

Acervo: Biblioteca Pública SC - Hemeroteca Digital Catarinense

O ESTADO

Diretor: José Matusalém Comelli *Editor-Chefe: Marcílio Medeiros Filho*

Cartas

CASAN

Não foi sem alguma surpresa que constatei meu nome relacionado entre os que teceram críticas à Casan, que segundo matéria publicada no último dia 5, teria cortado fornecimento da água, mesmo nas residências de usuários quites com a empresa. Tenho a esclarecer que a Casan prontamente sustou sua iniciativa equivocada, ao comprovar a permanente situação de regularidade que me caracteriza como seu usuário.

Devo acrescentar ainda que não autorizei a menção do meu nome, razão por que fica entendido que as críticas não mereceram o endosso de minha autoria. Sendo o que tinha para o momento, subscrevo-me, atenciosamente. Prof. Newton Brüggemamm. Agronômica.

SESI

Dentro em breve a indústria joinvillense estará contando com mais um atendimento em suas próprias instalações patrocinados pelo Serviço Social da Indústria.

Trata-se do Censo Visual que já se encontra nesta cidade no Núcleo Regional do Sesi, aguardando a vinda do profissional operador, quando então, todos beneficiários do Sesi serão atendidos no próprio local de trabalho.

Com mais esta modalidade de atendimento, o Sesi vem correspondendo aos anseios da Indústrias de Joinville, precavendo seus operários de acidentes, por falta de visão. João Severo de Lima, Encarregado do N.R. do Sesi, Joinville.

POSSE

Honra-nos comunicar a Vossa Senhoria que, em assembléia geral extraordinária, realizada no último dia 22 de março, foi eleita e empossada a nova diretoria que regerá os destinos da Associação dos Delegados de Polícia do Estado de Santa Catarina no exercício de 1974 e que ficou assim constituída: Presidente, Manoel dos Santos Dias; Vice-Presidente, Armando Ramos Maciel; Secretário Geral, Oscar Peixoto Sobrinho; 1o. Secretário, Nilson Landmann; Tesoureiro Geral, Clóvis Baptista Ferraro; 1o. Tesoureiro, Jorge Cesar Xavier; Orador, Ewaldo Vilela; Conselho Fiscal: Heitor Luiz Sché, Manoel Antônio Fogaça de Almeida, Luiz Darci da Rocha; Membros Suplentes; João Thiago de Mattos, Francisco A.S.T. de Amorim e Roberto Moritz Neto.

Colhemos da oportunidade para apresentar a Vossa Senhoria nossos protestos de estima e consideração. Manoel dos Santos Dias, presidente.

FUNDAÇÃO

Apraz-nos externar a Vossa Senhoria os nossos reconhecidos agradecimentos pela excelente reportagem publicada por esse conceituado órgão de imprensa, da Associação Catarinense de Reabilitação, Unidade pertencente a Fundação Hospitalar de Santa Catarina, a qual consta da edição no. 17.536, do dia 8 próximo passado, às páginas 3, 4 e 5.

Na oportunidade em que registramos tão significativo evento, rèiteramos a Vossa Senhoria nossos protestos de alta estima e consideração. Alfredo Daura Jorge, Superintendente.

O carvão

A primeira e alvissareira notícia proveniente de medidas adotadas pelo Governo do Presidente Ernesto Geisel no setor administrativo de Santa Catarina acaba de ser dada pelo Ministro das Minas e Energia, Shigeaki Ueki, anunciando "investimentos gigantescos" no carvão catarinense, com vistas ao aproveitamento integral do minério produzido nas jazidas do nosso Estado, particularmente do carvão-vapor e dos rejeitos piritosos.

Trata-se, finalmente, de uma iniciativa destinada a deflagrar em caráter imediato um processo que, a curto prazo, estará pondo em atividade uma das mais antigas aspirações estaduais no plano econômico, pela qual se bateram várias gerações de catarinenses. As circunstâncias que em décadas passadas inspiraram os homens públicos deste Estado — entre os quais cumpre destacar a figura sempre lembrada do ex-Governador Jorge Lacerda — a despertar no espírito dos catarinenses e dos homens que governam o País a rica potencialidade que o minério da nossa bacia carbonífera oferece à economia regional e nacional, encontram hoje muito mais ressonância em face da preocupação mundial com as fontes de energia. Além disto, a versatilidade que o minério do carvão catarinense apresenta enseja que dele se extraiam derivados como os fertilizantes, cuja importância na nossa produção agrícola é plenamente reconhecida pelo Presidente Geisel. Segundo palavras do Ministro das Minas e Energia, deseja o Presidente ser consideravelmente aumentado em nosso País o fabrico de elementos indispensáveis ao estímulo da produtividade rural.

Fustigado neste início de ano pelo flagelo das cheias, que colocou por terra o fruto de longos anos de trabalho e de sacrifícios da sua obreira população, o Sul catarinense encontra com este empenho do Governo Federal ânimo novo para que faça renascer da lama deixada pelas inundações uma nova potência econômica a influir no rendimento da economia de Santa Catarina e do Brasil. Se por um lado a força dos fatores naturais investiram contra toda uma região, por outro lado uma dádiva natural, encontrada no fundo das minas que se espalham em ricas jazidas por toda a área assolada, dará a sua contribuição decisiva para o soerguimento dos municípios sulinos que se viram atingidos pelo flagelo. Isto demonstra o equilíbrio com que a natureza distribui seus fenômenos, não permitindo que uma injustiça levianamente perpetrada permaneça por muito tempo sem o devido corretivo, sem a merecida compensação.

É isto o que se espera e que, segundo temos certeza, haverá de acontecer com o Sul do Estado. Se tantas e tão ponderáveis razões existiam antes da catástrofe para que se dispensassem àquela região as atenções necessárias ao desenvolvimento da sua economia, o argumento retirado dos despojos das cheias revigora a convicção de que, mediante investimentos compatíveis com a carência existente, o Sul não faltará com a sua resposta, àqueles que souberam nele confiar. Hoje o Sul se faz credor dos Governos Federal e Estadual, cujo dever de minorar a catástrofe de que foi vítima é incontestável. Mas estejam certos nossos governantes de que, paga a dívida e fornecidos os meios necessários à retomada da produção econômica da área, a reação da vasta área hoje em ruínas será pronta e radiosa. As medidas ora anunciadas, relativas ao carvão, serão o primeiro passo.

A Seleção de Zagalo

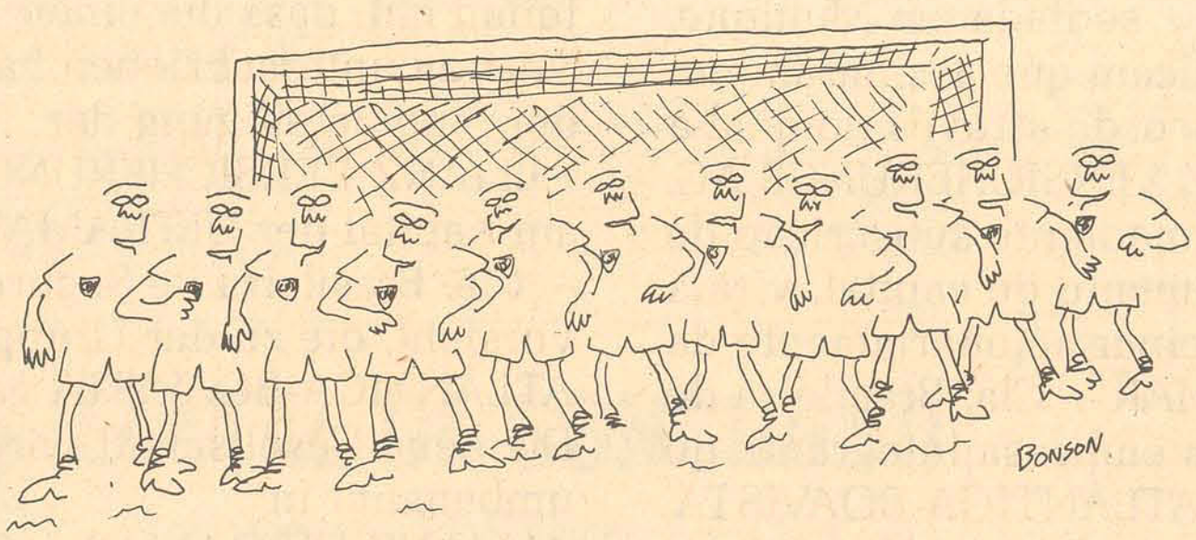

Cronica de escanteio

Meus amigos, há tempos, o ministro Chamberlain, dizia que em "matéria de economia e política, qualquer previsão além de quinze dias só poderá sair da boca de um imbecil".

Não sei, não sei se a afirmação é verdadeira. Mas, em matéria de futebol, corremos o risco de sermos imbecis se emitirmos qualquer antecipação além de 15 segundos. Ou, talvez, até menos. Todos nós assistimos, e ouvímos, por exemplo, o Ruy Porto, no jogo Brasil x México, afirmar que ganharíamos de 3 x 0. E, em verdade, em verdade, todos nós acreditamos, mais ou menos, num placar folgado, mesmo desconfiados, em virtude daquela escalação do Zagalo, claramente produto de um irresponsável. É que o time mexicano é de uma ingenuidade, de uma probreza espiritual digna do reino dos céus e, para um time desse porte, nada mais compatível e lógico do que uma goleada tranquila. No entanto, foi aquela calmaria. Contra os tchecos, admitíamos que poderíamos entrar pelo cano. E, foi aquele esplendor de futebol, tão eloquente que esfriou o histerismo peleano.

Contra o Fluminense, quando Zenon, com provavel desânimo, se livrou da bola, todo mundo botou a mão na cabeça, com evidente decepção, pois a distância era demasiada para arremessos. E, Zenon é craque, isento de tolices comuns. No entanto, no entanto, uma bola mansa, inofensiva, tipo rosa da prefeitura, foi ricochetear nas delicadas mãos do goleiro tricolor e se depositar no fundo das redes.

Com dois a zero no placard, o Helinho Lange não se conteve, e abriu seu generoso sorriso, numa demonstração da mais otimista mensagem, mandou de volta sua latinha de cerveja e pediu uma garrafa de champagne.

Aliás, estou sendo injusto. Não foi só o Helinho. Foi todo mundo avaiano. Muitos já haviam até se retirado no intervalo, para iniciar comemorações.

Quem diria, quem diria que o Ubirajara estava disposto à imitação, a uma atitude solidária com seu companheiro de posição, dando a mais objetiva resposta à campanha da fraternidade?

Isto o torna um culpado? Creio que não. Se a SADIA havia decretado que nem perú é privilégio dos ricos, há muito tempo que o "frango" deixou de ser exclusividade de frangueiros. Podemos, mesmo, traduzir o provérbio inglês – na vida de cada um há um dia de chuva – para a afirmação de que todo goleiro tem um encontro marcado com um frango, e às vezes com dois.

O empate relâmpago revelou que o Avaí não sabe ganhar, conforme a imprensa especializada andou dizendo? Eu acho que não há relação entre uma coisa e outra. E, lhes digo: Num dia desses, o Santos, clube que já demonstrou, mais do que qualquer outro, o quanto sabe ganhar, estava surrando, sem qualquer problema, um time do Centro Oeste, o Goiás, se não me engano. Pois bem, time do Centro Oeste é time de segundo escalão. O Santos ao contrário, é de cúpula. No entanto, com 4 a zero em cima de um punhado de desesperados, o Santos teve uma partida empatada.

O Avaí, comparado com o Fluminense, é time de segundo escalão, mesmo que esteja jogando um futebol de primeira. Só vencia de 2 a 0. E, isto é pouco, para um quadro que tem um Sr. Gerson, jogando quase tanto quanto Zenon, e um reforço do Figueirense, Moacir, que só Deus sabe porque o Duque o colocou na reserva de um Rubens Galaxie, sem qualquer originalidade.

Entretanto, naquela altura, ninguém poderia admitir a tal reversão das expectativas. Mas ela veio, fulminante, sem qualquer interferência sobrenatural, de galinhas pretas de encruzilhada em em noite de lua cheia. Veio, como acontecimento cabível no futebol. Até hoje, se há coisa incompatível com a premiditação é o futebol.

Só o Prof. Takeda, em sua estranha lucidêz obscura, isto é, com suas verdades enigmáticas, pode esclarecer os parâmetros dos acontecimentos, quando nos havia afirmado que os "arqueiros restaurarão a tradicional condição de artilheiros".

Todos nós sabemos que, segundo a história militar, os arqueiros exerciam posições de artilheiros. Só não sabemos por que razão os foleiros são assim denominados, a não ser admitindo-se que ficam aquém da infantaria ou da cavalaria, e protegem uma cidadela. Porém, arremessam, diretamente ao objetivo, coisa que não acontece no futebol, a não ser esporadicamente, como no famoso pênalti de Rubens, ou como no gol feito pelo Ubirajara, há tempos, no Rio.

Cheguei a pensar que iria repetir a dose, e com Roberto fazendo o mesmo.

Cumpriram a missão de artilheiros. Só que às avessas, esclarecimento esse que o Prof. Takeda não havia dado.

Paulo Fernando Lago

Informação Geral

Desunião à vista

Vai acontecer: se a bancada estadual não adotar uma posição realista diante da sucessão, escoimando apoios esdrúxulos e de oportunidade, e atender suasbases, vai-se rachar pelo meio e sua unidade, até aqui sustentada com notável esforço de contenção, explodirá em mil fragmentos. Os deputados estaduais, se meditarem um pouco, chegarão à fácil conclusão de que seu posto é obtido através de eleições – e de que, quem vota nas eleições são os eleitores e não o Lions Club ou a Sociedade Lítero Musical Amantes da Poesia. As bases partidárias, já consultadas, responderam em sua esmagadora maioria com uma tendência irrecusavelmente legítima. Procurar distorcê-la ou ignorá-la será cavar o próprio fracasso. Registre-se também , por oportuno, o exemplo da bancada federal, onde, com duas exceções e mesmo assim, adjetivas – todos estão unidos em torno do pensamento dominante na Arena.

Coincidências

Foi o que bastou: como é sabido, o Sr. Nilson Bender esteve outro dia almoçando na revista *O Cruzeiro*, provavelmente em atenção as regras contidas num catecismo eleitoral que andou circulando por aí. Dias depois anuncia-se a retirada da revista de circulação, a exemplo do que aconteceu com *O Jornal*, seu primo-irmão.

Quanto a *O Cruzeiro*, ainda não se sabe se sairá de circulação em caráter temporário ou definitivo. O mesmo, aliás, acontece com o Sr. Bender.

Badu no Maraca

A maior preocupação do técnico Jorge Ferreira não é o Atlético Paranaense, mas o jogo da próxima têrça–feira, no Maracanã, contra o Botafogo. Enquanto a torcida adversária garante que Balduíno no Maracanã correrá o sério risco de desaparecer num dos ralos de drenagem do gramado, o técnico se preocupará com a metragem do campo, que é maior permitida pelas leis do jogo. Num gramado de 110 x 75m as equipes acostumadas aos campos diminutos perdem totalmente o "compasso" e a *noção de distância*. Um exemplo não muito distante é a goleada sofrida pelo único clube catarinense a jogar no Maracanã. E por coincidência, foi para o próprio Botafogo que o Metropol perdeu de 6 a 1 em 1968. Na revanche, em Criciúma, deu Metropol 1 a 0. E a goleada foi atribuída às dimensões do mesmo gramado onde desfilam, sem direito ao êrro, os grandes ídolos do futebol.

Sul tem planos

As atividades da Secretaria do Desenvolvimento estão praticamente todas voltadas à elaboração do plano global de atendimento ao Sul do Estado. Ele está sendo feito com base nos relatórios que cada secretário entregou ao Ministro do Interior e ao Governador. O plano possivelmente será conhecido no princípio da próxima semana e prevê a concentração de recursos na área, principalmente em Tubarão, objetivando a sua reconstrução o mais rápido possível. Quanto ao atendimento dos empresários que tiveram suas fábricas inteira ou parcialmente destruídas, a definição vai depender dos contatos a serem mantidos nos próximos dias junto aos organismos oficiais de crédito da área federal, principalmente no que diz respeito à concessão de financiamentos com juros mais baixos e prazo de carência maior.

As concorrências

Mais uma vez é posto em cheque o instituto da concorrência pública. Na verdade, como é que algo certo e quantificável, algo que pode ser medido e balizado, algo visível e palpável – algo assim como uma ponte – pode ter dois preços tão distintos entre si? Evidentemente, só um ingênuo poderia esperar que o preço final da ponte fosse aquele anunciado à abertura das propostas. No Brasil – porque o fenômeno não é absolutamente local, pelo contrário – o valor final de uma concorrência que envolva obras é apenas um indicativo básico, em torno ou melhor, sobre o qual girarão aditivos, correções, remedições, reclassificações ou o que mais seja para lhe majorar o preço definitivo. Assim, surpresa não haja quando o Governo pede mais 50 milhões para a ponte. E até seria bom que as autorizações legais para a obtenção da importância viessem sem demora, para que as obras não acabem prejudicadas.

Várias

Na cidade, o deputado Dib Cherem. Chegou ontem e fica até domingo. Terça–feira, na Assembléia, realizando contactos na área parlamentar, o deputado Pedro Colin. Não constituiu nenhuma surpresa a nota oficial do Ministro da Justiça a respeito dos cassados. De acordo com a lei – não se discutindo aqui se é justa ou injusta – eles não poderão ser votados, nem ingressar em Diretórios políticos. Assim, prevenindo desde já que qualquer incontinência será repelida, o Ministro da Justiça cumpre o seu papel de oferecer sinais claros sobre as regras do jogo. Registra-se, a propósito, que foi por falta destes sinais que até hoje existe o AI–5.

** O Governo estadual está se apressando demais nesta questão da venda dos terrenos do aterro. Pois não existe nenhuma empresa que esteja disposta, na prática, a adquirir um pedaço de chão caro quando não sabe, nem por adivinhação, em que momento poderá utilizá-lo comercialmente.

Tradição Cristã

No Brasil, as festividades cristãs têm raízes na formação da sociedade. Implantadas com os descobridores e colonizadores, as tradições do Cristianismo respondem a solicitaões espirituais de nossa gente, guardardas e desenvolvidas mesmo no curso do processo étnico do País.

A diversidade de formas ritualísticas não invalida a prevalência do culto evangélico, de que ressalta a unidade do princípio cristão, que tem acompanhado, através da nossa história, o evolver da alma brasileira. Testemunho disso não será apenas o respeito ao calendário universal dos eventos do Cristianismo, guardado pela generalidade da população do Brasil e expresso nas manifestações populares de religiosidade, essencialmente fiéis ao Testamento cristão.

O comportamento da sociedade brasileira condiz ao sentimento moral dos preceitos evangélicos de solidariedade humana e de acolhida a todos quantos procuram, em solo do Brasil, um destino melhor. Toda a política nacional reflete sentimentos que constituem a sedimentação do ideal de fraternidade humana, no acatamento aos direitos de cada um e no ideal de salvaguarda de prerrogativas do cidadão.

Infensa a qualquer manifestação de violência e arbítrio exagerado, a consciência brasileira preconiza o desenvolvimento pacífico das relações entre os povos e repudia a agressão e a conquista. Daí, a sensibilidade franqueada aos movimentos generosos, que, à semelhança do que ainda agora acontece na mobilização do socorro às populações flageladas do Sul do Estado, revelam elevada conceituação da solidariedade humana e ativo espírito de cooperação e auxílio.

— No simbolismo da epopéia cristão a sugestiva lição do sacrifício pelo bem comum é permanente amparo às aspirações por um mundo melhor, que todas as nações civilizadas tem como principal meta de suas atividades. O povo brasileiro assim contritamente se reconforta para os esforços que aplica ao progresso nacional, conservando as suas tradições de fé nos destinos espirituais do mundo. E, a serviço da Pátria, no resguardo das instituições mestras de seu povo – e sobretudo na inviolabilidade do lar – o Brasil rende seu culto prático a princípios em que se lhe plasmou a fisionomia social e em que se firma a própria unidade espiritual. Nem por outra razão a indissolubilidade da família possui bases morais na espontaneidade de convicções íntimas que o Brasileiro defende, contra as tentativas de incursões doutrinárias que ameaçariam a sobrevivência da comunidade familiar.

A constante influência de fatores dissolventes a que os recursos da técnica de comunicação oferecem reforço, reclama a vigília atenta e severa, que convêm se exerça em nome dos pendores e interesses peculiares ao Brasil e à sua gente.

A tal respeito, cabe insistir no significado das nossas tradições cristãs, que as come morações religiosas conservarão atuantes na consciência nacional. As celebrações que recordam a Paixão de Jesus, como as do Natal, valem pelo que produzem no fortalecimento de princípios e crenças sobre os quais repousam ainda e sempre grandes esperanças do Brasil e a confiança que todos temos na função de nossa Pátria, como potência civilizadora e preservadora da paz continental.

O povo brasileiro não se desvia dos rumos que o destino traçou ao País, em ambiente físico-geográfico novo, que o gênio dos desbravadores conformou mental, política e socialmente.

Gustavo Neves

Expediente

Empresa Editora O ESTADO Ltda. Administração. Redação e Oficinas: rua Felipe Schmidt, 116 – Florianópolis – Caixa Postal 139 – Telefones: 3022 (Administração) e 4139 (Redação) – Endereço Telegráfico: ESTADO – SUCURSAIS: Blumenau: *rua 15 de Novembro, 504 – 3o. andar – conjunto, 303;* Lages: *Rua Nereu Ramos, Edifício Centenário – conjunto 1 – 6o. andar;* Criciúma: *Avenida Getúlio Vargas, 312;* Joinville: *rua 15 de Novembro, 799;* Tubarão: *Rua São Manoel, Edifício Solar;* Itajaí: *Rua Brusque 68;* Rio do Sul: *Rua Tuiuti, Edifício Osvaldo Claudino, sala 505, 5o. andar. REPRESENTANTES:* Rio de Janeiro: *Representações A.S. Lara Ltda. – Avenida Almirante Barroso, 63 – Conjunto 1910;* São Paulo: *Representações A.S. Lara Ltda. – Avenida São João, 1333 – 4o. andar – conjunto 44;* Recife: *Reprenaes – Rua Aurora, 1071 – 3o. andar;* Belo Horizonte: *Reprenaes – Av. Amazonas, 314 – Sala 907;* Salvador: *Reprenaes – Av. 7 de Setembro, 29 – conjunto 505/508;* Curitiba: *C.A. Marques – Rua Marechal Deodoro, 211 – conjunto 1606 – fone 232708;* Porto Alegre: *Propal – Propaganda Representações Ltda. – Rua Coronel Vicente, 456.* Preços: *Cr$ 1,00 – fora do Estado – Cr$ 1,20.* Assinatura: *Anual – Cr$ 180,00 e semestral – Cr$ 100,00.*

O ESTADO não aceita para publicações colaborações em forma de artigos assinados que não forem solicitados, não se responsabilizando pelos originais enviados à Redação.

Os noticiários nacional e internacional são de responsabilidade das agências AJB e Associated Press, respectivamente.

Acervo: Biblioteca Pública SC - Hemeroteca Digital Catarinense

BRASIL-BOLIVIA

Apesar da oposição, o governo de Banzer não voltará atrás

Fontes ligadas ao governo boliviano em La Paz, revelaram ontem que o presidente Ernesto Geisel deverá visitar aquele país em maio próximo para reunir-se com o general Hugo Banzer, e assinar o acordo de venda de gás natural, colocando em marcha um projeto que visa o desenvolvimento do sudeste boliviano. Na oportunidade o general Geisel concretizará a compra de 240 milhões de pés cúbicos diários de gás por um período de vinte anos.

Embora uma possível mudança de atitude por parte do governo de La Paz esteja completamente fora de cogitação, o projeto de "complementação industrial" entre os dois países, com base no ferro e no gás natural, está encontrando séria oposição entre os bolivianos.

Às diversas manifestações contrárias ao acordo, surgidas nos últimos meses, somou-se ontem a da influente confederação de profissionais da Bolívia, que exortou o país a unir-se em defesa dos recursos naturais. Entretanto, porta-vozes oficiais reiteraram que o projeto que deixa em suspenso uma pretensão semelhante da Argentina, é benéfico para a Bolívia.

SUCESSÃO

Depois do dia vinte Petrônio vai ao Norte

O presidente da Arena, senador Petrônio Portela, que esteve no Rio ontem, disse que todos os elementos a respeito dos possíveis candidatos ao governo gaúcho foram oferecidos ao general Geisel, reiterando que na próxima semana será conhecido o nome do sucessor de Euclides Triches.

O senador ficou bastante irritado, pouco antes de embarcar para a Guanabara, com a manchete de um jornal local, de que iria tratar do problema sucessório do Rio Grande do Sul com o ex-Presidente Médici. "Quem quiser, cerque a residência do general Médici para ver se irei procurá-lo" – acrescentou Petrônio Portela, desmentindo veemente e categoricamente a notícia.

No Congresso, contudo, informou-se que no relatório do presidente da Arena sobre as suas consultas em Porto Alegre foi levado em conta "o pensamento do general Médici sobre a questão".

A partir do dia 20, Petrônio Portela deverá seguir para o Norte, para contatos com governadores e dirigentes arenistas do Acre, Amazonas, Pará e Maranhão.

Nesses estados, não existem maiores dificuldades, o que não acontece, porém, com os que serão visitados na viagem seguinte: Pernambuco e Bahia.

FILIAÇÃO

O prazo de filiação partidária para candidatos às eleições indiretas de três de outubro e parlamentares de 15 de novembro não será reaberto, apesar de algumas tentativas nesse sentido, todas repelidas pela direção nacional da Arena.

Pela atual legislação político-eleitoral, venceu a três de outubro do ano passado o prazo de filiação de candidatos a governador e a 15 de novembro de candidatos às casas legislativas.

As sugestões para a reabertura do prazo de filiação partidária objetivam, segundo se apurou, a acomodar situações em alguns Estados, como na Guanabara, no Pará e no Espírito Santo, entre outros.

No Rio, se permitida a inscrição nos partidos para os pleitos deste ano, Rafael de Almeida Magalhães faria nova filiação na Arena (a anterior o ex-deputado cancelou), ficando em condições de disputar o Senado. Também poderia deixar o MDB, inscrevendo-se na Arena, o ex-governador Negrão de Lima, cogitado para o Senado.

No Pará, a reabertura do prazo beneficiaria o advogado Otávio Mendonça, um dos nomes cotados para o governo do Estado, mas que não possui filiação partidária. Caso idêntico é o de Marcos Viana, do BNDE, candidato preferido do governador Arthur Gerhardt para o Espírito Santo.

CARNE

Paulinelli: sistema de preços é para eliminar especulação

Numa ampla análise do problema de abastecimento da carne, o ministro da Agricultura Alysson Paulinelli disse ontem em Brasília que o atual sistema foi implantado para eliminar o mercado negro e a presença dos especuladores, mediante a adoção de uma política real de preços, onde a existência de pequenas distorções já era prevista, devido ao tumulto em que o setor se encontrava até a primeira quinzena de março.

Destacou veementemente, contudo, que o governo não tolerará pressões e que até após a Semana Santa a oferta de carne nos açougues e supermercados esteja completamente regularizada. Dentro dessa política, o ministro Paulinelli explicou que somente após a normalização do mercado é que o governo fará o plano de estocagem – o que obrigará o produtor a manter o boi no pasto sem ter a quem vender, com o pecuarista estocando o gado em sua fazenda.

Paulinelli fez questão de explicar que esse mecanismo não significa uma ameaça do governo aos pecuaristas e donos de frigoríficos, mas é apenas um dos muitos instrumentos à disposição do poder público.

O ministro da Agricultura refutou categoricamente que os novos preços da carne, a partir da segunda quinzena de março, sejam os responsáveis pelo recrudescimento da inflação. Disse ter havido apenas um aumento em relação aos preços da tabela de dezembro de 1973, mas depois da nova política adotada pelo governo, diversos tipos de carne passaram a ser comercializados com preços menores.

A tabela, atualmente, explicitou Paulinelli, mostrando gráficos, foi o resultado de um criterioso trabalho de pesquisa, quando verificamos que a oferta de carne era insuficiente e havia um mercado negro paralelo, com preços distorsivos e completamente fora da tabela então em vigor".

– Com os novos preços autorizados, e uma análise completa dos custos de comercialização, industrialização e produção, já estamos notando uma queda real nos preços das chamadas carnes nobres, embora reconhecêssemos que o completo ajuste do mecanismo levaria algum tempo – acrescentou o ministro.

RIO & GB

Falcão diz que já foram iniciados estudos sobre fusão

O ministro da Justiça Armando Falcão confirmou ontem já terem sido iniciados os estudos relativos à fusão dos Estados da Guanabara e do Rio de Janeiro, mas ressaltando que não pensa limitar esse estudo "à questão específica de dois Estados pré-escolhidos".

Acrescentou que a matéria "merece ser analisada no seu aspecto mais amplo, independente de particularizações restritivas". Evitou, entretanto, discorrer sobre a possibilidade de que tais estudos venham a abranger, nesse "aspecto mais amplo", uma velha idéia do Ministério da Justiça sobre a redivisão territorial do país.

Depois de confirmar os estudos sobre a fusão da Guanabara com o Rio apenas "do ponto de vista jurídico-constitucional", disse ter mantido há poucos dias uma conversa a respeito com o líder do governo na Câmara, deputado Célio Borja. Nas próximas semanas, pretende debater o assunto com o líder do Senado, senador Petrônio Portela.

– Com respeito a esses estudos, posso afirmar que não entramos ainda na parte relativa às conveniências ou inconveniências da área econômica, administrativa ou social – afirmou Falcão.

"A QUALQUER HORA"

O ministro voltou a asseverar que mantém as melhores relações com o poder legislativo e só tende a aprimorá-las. Pretende mesmo consultar os representantes da Câmara e do Senado, sempre que estudar problemas que lhes digam respeito.

Frisou que, a despeito de sua agenda semanal estabelecer dois horários para audiências aos congressistas, recebê-los-á, com prazer, "a qualquer dia e a qualquer hora, sempre que houver assuntos emergentes".

Outro aspecto político que Falcão abordou foi o término das punições revolucionárias pelo prazo de dez anos, cuja primeira lista de elementos atingidos venceu no último dia nove.

Afirmou que, "pelo menos por enquanto, nada será aditado à nota oficial expedida pelo Ministério da Justiça". E enfatizou: "Nenhum comentário novo tenho a fazer. Não há declarações suplementares a acrescentar".

CUSTO DE VIDA

Óleo pode voltar à prateleira 2a. feira, porém bem mais caro.

O Conselho Interministerial de Preços – CIP –, divulgou ontem à noite os novos preços do óleo de soja e dos demais óleos comestíveis, os quais sofreram um aumento da ordem de Cr$ 27,8 por cento para o varejo, e 33,4 por cento para as vendas no atacado. Os novos preços entra m em vigor na próxima segunda-feira, dia 17, quando a Sunab baixará a portaria estabelecendo a nova tabela. Com relação ao aumento da tarifa de táxis de alguns estados, que está sendo estudado, o CIP não divulgou nada.

Na segunda-feira, o CIP divulgou uma nota dizendo que já havia sido estabelecido o preço no atacado, mas que não divulgaria porque "a tabela da Sunab é a que interessa ao consumidor, pois destina-se ao comércio varejista".

É a seguinte a tabela aprovada:

VAREJO – (Lata de 900ml)

Óleo de soja	Cr$ 5,00
Óleo de amendoim	Cr$ 5,69
Óleo de algodão	Cr$ 4,78
Óleo de girassol	Cr$ 5,16
Óleo de milho	Cr$ 7,20
Óleo misto (soja e milho)	Cr$ 5,71
Demais óleos mistos	Cr$ 4,94

ATACADO – (Caixa de 36 latas de 900ml)

Soja	Cr$ 169,76
Amendoim	Cr$ 193,27
Algodão	Cr$ 162,39
Girassol	Cr$ 175,17
Milho	Cr$ 244,50
Misto (soja e milho)	Cr$ 177,05
Demais óleos mistos	Cr$ 167,80

COMPANHIA CARBONÍFERA DE URUSSANGA
CGC/MF. No. 33.032.467/001
ASSEMBLÉIA GERAL ORDINÁRIA
CONVOCAÇÃO

Ficam convocados os senhores acionistas da "Companhia Carbonífera de Urussanga", para reunirem-se em assembléia geral ordinária, a realizar-se no dia 30 (trinta) do mês de abril do ano de 1974, às 16 (dezesseis) horas, na sede social, a rua Dr. Paulo Marcus no. 208/210, nesta cidade, a fim de deliberarem sobre a seguinte:

ORDEM DO DIA

a) Relatório da Diretoria, Balanço, conta de Resultados, parecer do Conselho Fiscal, relativos ao exercício findo, em 31 de dezembro de 1973;
b) Eleição dos membros efetivos do Conselho Fiscal e respectivos suplentes;
c) Fixação dos honorários aos membros efetivos do Conselho Fiscal.
d) Assuntos de interesse social.

Criciúma (SC), 04 de abril de 1974
João Zanette – CPF 003515719
Diretor–Presidente
Jorge Cechinel – CPF 003506649
Diretor
Jorge Cechinel Filho – CPF 003519469
Diretor
Gabriel Zanette – CPF 003515399
Diretor

O Sr. Jorge G. Bertschinger, pela Ericsson do Brasil, formalizou a importante transação, na presença dos srs. Jorge Daux, diretor presidente do CECOMTUR e Hugo Donner, também da Ericsson.

Ericsson também acredita no Cecomtur e aplica Cr$ 400 mil

Mais uma importante empresa alia-se ao **CECOMTUR**, aproveitando os incentivos fiscais oferecidos pelo Governo Federal aos empreendimentos turísticos aprovados pela Embratur. Desta feita, a **Ericsson do Brasil Comércio e Indústria S/A**, reconhecendo a segurança e futura rentabilidade do **CECOMTUR**, adquiriu Cr$ 400 mil em ações do empreendimento, constituindo-se no primeiro investimento da **Ericsson do Brasil** em Santa Catarina.

A aquisição das ações foi concretizada na tarde de ontem, na sede do **CECOMTUR**, sendo a **Ericsson do Brasil**, na oportunidade, representada pelos srs. Jorge G. Bertschinger – gerente da Filial de Porto Alegre – e Hugo Donner – Supervisor Regional. Pelo **CECOMTUR** assinou o seu diretor-presidente, Sr. Jorge Daux.

Falando a respeito da transação, revelou o Sr. Jorge G. Bertschinger – "A **Ericsson** tem por norma aplicar os valores obtidos através dos incentivos fiscais, nas próprias regiões onde aufere os seus lucros, reconhecendo e agradecendo, assim, a preferência e a confiança depositada nos seus produtos e equipamentos.

Desta forma, nada mais justo do que investirmos em Santa Catarina, onde temos contado com a preferência da COTESC."

"Dentro deste princípio – concluiu – a **Ericsson** examinou cuidadosamente os projetos existentes no Estado, e optou pelo **CECOMTUR**, acreditando na segurança do projeto e pela confiança que sentiu poder depositar nos homens que o executam."

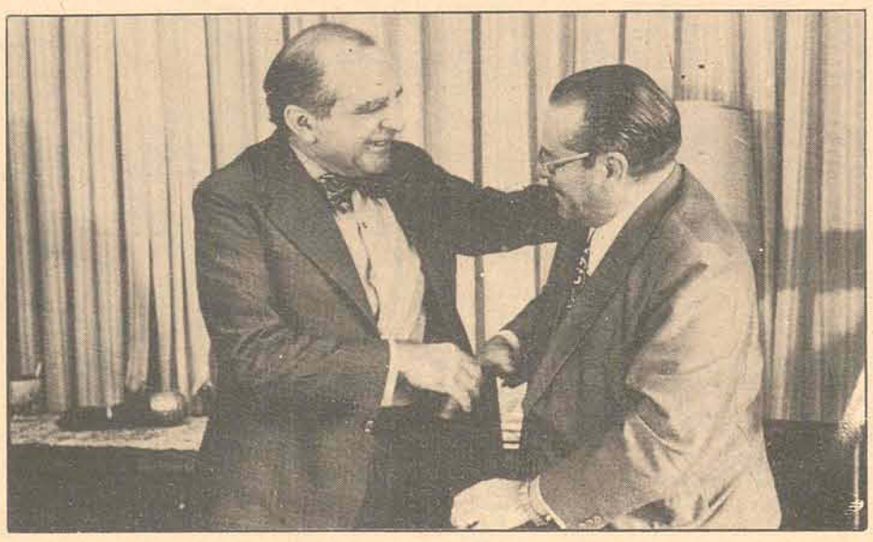

Depois da assinatura, o Sr. Jorge G. Bertschinger, da Ericsson do Brasil, é cumprimentado pelo diretor-presidente do CECOMTUR, Sr. Jorge Daux.

arquitetos
JAIME PUSCH
JANIR PUSCH
RUA ANITA GARIBALDI 19, S. 302 - FONE 2221 - 3050

AGORA EM FLORIANÓPOLIS COMPLETO SERVIÇO EM
SILK SCREEN
(E MICRO SILK SCREEN TAMBÉM)
Leve sofisticação e beleza aos seus ambientes. Executamos aplicações em portas de vidro, vitrines e janelas de escritórios e consultórios. Trabalhamos também com aplicações de ouro em lâmina, serviço exclusivo em todo o Estado. Produzimos também DISPLAYS, CARTAZES, ADESIVOS PLÁSTICOS, CARTÕES DE APRESENTAÇÃO E DE VISITAS, CONVITES (PARA FESTAS E CASAMENTOS) E FLÂMULAS. Serviços rápidos e de alta qualidade.
RUA RUI BARBOSA 57 – FONE 3689
Public

nas Bancas
opinião
Le Monde
Médico do Lar
Enciclopédia DISNEY
Mãos Maravilhosas
Frajola & Piu–Piu
Capa GEOGRAFIA
Capa Mundo Vivemos
Enciclopédia ABRIL
Pais & Filhos
VISÃO – Opinião
Coleção Heróica
Grande Hotel
AMIGA – Mickey
TECNOLOGIA, A GRANDE OPÇÃO: IMPORTAR OU CRIAR

TUBARÃO
COMUNICADO
A "PREDIBENS IMOBILIÁRIA LTDA", comunica aos seus clientes e amigos que, após o flagelo das enchentes, reiniciará suas atividades a Rua Coronel Collaço, 152, ao lado da Galeria Gigante, em Tubarão. Contando com o apoio que sempre fomos distinguidos, subscrevemo-nos.
Ariel João dos Santos
Paulo José dos Santos

TÉCNICO EM CONTABILIDADE
PEDRITA – PEDREIRA RIO TAVARES S/A – ampliando seu quadro de funcionários deseja admitir um Técnico em Contabilidade.
EXIGE
Experiência comprovada de 3 anos em assuntos Contábeis e Fiscais;
Boa Apresentação;
Horário Integral.
OFERECE
Bom ambiente de Trabalho;
Salário compensador;
Possibilidades de Futuro.
Os interessados deverão se apresentar na Firma LINCK S/A sito à rua 7 de Setembro no. 11, nesta Capital, munidos de 1 foto 3 x 4 e demais documentos de praxe. Falar com o Sr. PEDRO MADALENA.

Acervo: Biblioteca Pública SC - Hemeroteca Digital Catarinense

Polícia recupera carro roubado em Itajaí

A Delegacia de Furtos, Roubos e Defraudações recuperou na madrugada de ontem, nas proximidades da rodoviária, o Volksvagen roubado no último fim–de–semana em Itajaí e que se encontrava em poder dos marginais autores do roubo.

Na tarde de segunda–feria, a Delegacia de Furtos, Roubos e Defraudações recebeu denúncia do proprietário do bar "Ponte de Baixo", da localidade de mesmo nome em São José. A denúncia segundo dois homens, após terem feito despesas com refeições em seu estabelecimento, evadiram-se do local sem o pagamento das mesmas, no interior do Volkswagen sedã placa Itajaí IJ 0992.

Recebida a denúncia, o Delegado entrou em contato com a polícia de Itajaí para identificação do proprietário do veículo, vindo então a saber que o automóvel, de propriedade de Eclotilde Abrão Francisco, residente em Itajaí, havia sido roubado na madrugada de domingo.

Este fato, levou a Delegacia da Capital a iniciar a busca que teve fim na madrugada de ontem, quando o carro foi localizado nas proximidades da rodoviária. Os marginais, Aquiles Varela Filho e Roque Aldino Filho, resistiram à prisão fugindo para o interior do Hotel City, na rua Emílio Blum, onde, após cerco da polícia, Aquiles foi preso e autuado em flagrante apesar de seu companheiro ter conseguido escapar pelos fundos do hotel.

COLISÃO

Ainda ontem, na ponte Hercílio Luz, o Chevrolet placa Florianópolis AB 2793, da Companhia Catarinense de Telecomunicações e dirigido por Manoel Antônio de Lima, produziu ferimentos em Wilson Valverde ao colidir com sua bicicleta.

A vítima foi socorrida pelo motorista e medicada no Hospital dos Servidores.

Juiz tenta evitar a corrupção de menores

Famílias Cariocas que trazem menores do interior para empregá-las em suas residências estão sob o risco de, em caso de omissão que facilite a corrupção dessas menores, serem processadas pelo juizado de menores, conforme advertência feita hoje pelo juiz Alirio Cavalieeri.

Diz ele que o hábito é muito comum, e que também ocorrem casos de inadaptação dessas menores, sendo necessário recambiá-las aos seus estados de origem, as expensas das famílias responsáveis. Diz o juiz de menores que é preferível não trazer as moças do interior, mas se isso for necessário, os interessados, devem cumprir as formalidades legais.

Só este ano já tivemos quatro casos, em que foi necessária a intervenção do juizado para obrigar as famílias a devolver as menores as suas casas, com despesas de passagem de avião para elas e suas acompanhantes. É melhor deixar as moças no interior, mesmo sem televisão, porque, quando elas chegam aqui, ficam deslumbradas, e depois criam problemas.

LEIA E DIVULGUE O ESTADO

Após a explosão, um morto e 26 feridos

Cinco tripulantes continuam desaparecidos após a explosão e incêndio, no rio Delaware, (Filadélfia) de um petroleiro grego. Foi comprovada a morte de uma pessoa e 26 ficaram feridas.

O petroleiro "Elias" explodiu ontem à noite e dividiu-se em dois. Grandes pedaços de aço foram lançados para o ar e o petróleo inflamado se estendeu pela superfície do rio.

As chamas envolveram por mais de duas horas o navio de 200 metros de comprimento, amarrado no cais da companhia "Atlantic Richfield" perto de um conjunto de refinarias. Ao fim desse espaço de tempo, os bombeiros conseguiram dominar o fogo.

Os bombeiros e a polícia informaram que vários tripulantes do petroleiro saltaram nas águas geladas. Segundo as autoridades, o "Elias" estava quase vazio e deveria zarpar amanhã. Havia descarregado na segunda-feira 250 mil barris de breu e terminaria sua descarga à meia noite.

A explosão abriu um buraco de 60 metros no cais de aço e concreto e danificou automóveis e prédios das vizinhanças.

ENIGMA

"Tudo ocorreu de uma só vez", afirmou Joannis Soteris, marinheiro grego de 26 anos que se encontrava na casa das máquinas ao ocorrer a explosão. "Agarrei uma corda e saí como um macaco".

As autoridades não quiseram especular sobre os motivos da explosão e não estavam certas sobre a situação geral da tripulação. Pelo menos dez dos 16 feridos se encontravam em estado grave em três hospitais locais.

Um deles é um zelador que estava num edifício das vizinhanças ao ocorrer a explosão. Todos os outros feridos se encontravam a bordo, inclusive a mulher de um dos tripulantes.

Piper cai logo ao decolar em P. Alegre

Um avião Piper argentino, de prefixo LV–IYP, que acabara de decolar do aeroporto Salgado Filho, de Porto Alegre, caiu próximo ao Parque de Exposições de Esteio, a 20 quilômetros da Capital. Os quatro tripulantes estão feridos.

O piloto argentino, de identidade ainda ignorada, e o gaúcho Edu Alves Lopes encontram-se em estado grave, enquanto o co–piloto Júlio José Tello e o passageiro Antônio Mário Rotundo, ambos argentinos, apresentam ferimentos de menor gravidade. O avião se dirigia a Cruz Alta, na região do Planalto Gaúcho.

Motoristas se rebelam e exigem atenção do Dner

Os motoristas ficaram irritados com a proibição do tráfego para o Sul e se rebelaram contra os patrulheiros em Pirabeiraba. A polícia já controla a situação.

Joinville (Sucursal) – Reclamando que estão sofrendo prejuízos de aproximadamente Cr$ 300,00 diariamente com a retenção de seus veículos no posto da Patrulha Rodoviária em Pirabeiraba, mais de trezentos motoristas, indignados, se rebelaram contra os patrulheiros a fim de apressar o Dner na tomada de providências para solucionar o caso.

Tudo começou com a queda de uma ponte no trecho entre Tubarão e Criciúma durante as últimas inundações e a demora do Dner em restabelecer o tráfego de caminhões pesados naquela região. Ainda ontem pela manhã o posto em Pirabeiraba era protegido por uma patrulha do destacamento da Polícia Militar de Joinville impedindo que houvesse conflito.

PRINCÍPIO

O problema surgiu no último domingo por volta das 12 horas, quando os patrulheiros proibiram o tráfego de caminhões carregados que procedessem de Curitiba com destino ao Sul – Tubarão, Criciúma e Araranguá principalmente. O motivo da retenção – explicou o engenheiro chefe do Distrito Rodoviário Federal, Sr. Lourival Malchinski – foi provocado com a queda de uma ponte no trecho entre Tubarão e Criciúma, na localidade conhecida por Rio Correia.

Mas como o chefe do Distrito e nem os patrulheiros sabiam informar quando seria restabelecido o tráfego, os motoristas foram se aglomerando em frente ao posto exigindo providências. O máximo que conseguiram, contudo, foi a liberação para o trânsito de veículos de pequeno porte. A atitude provocou descontentamento na maioria que há meis de dois dias aguardava a solução definitiva do problema. Diante da situação, os patrulheiros pediram reforços à Polícia de Joinville para poder conter os ânimos dos trabalhadores que ameaçavam invadir o posto local do Dner e reagir ante a falta de providências que realmente trouxessem a solução do caso.

"Nós já não temos dinheiro nem para comer", disse ontem o motorista Veni Souza, de Tubarão, longe de sua família há um mês, reclamando que a exemplo de seus colegas em igual situação, gastou todo o dinheiro que possuía na compra de ' pão, linguiça e banana". O maior problema, entretanto, diz ele, é a perda das mercadorias que estão sendo transportadas pelos caminhões. "As mercadorias são perecíveis em sua maioria".

– Estamos com prejuízos diários de aproximadamente Cr$ 300,00, acrescentou Veni. "Além disso, não sei como estão meus parentes em Tubarão depois das inundações. Eu só tive conhecimento da tragédia através dos jornais.

OPÇÃO

Ontem pela manhã o engenheiro chefe do Distrito reuniu os motoristas e disse que todos deveriam ter paciência, anunciando também que o único recurso é retornar pela BR–116. Somente dentro de dois meses é que estará reconstruída a ponte que atualmente impede o tráfego de caminhões pesados pelo Sul, concluiu o chefe.

Diante da única opção apresentada, alguns motoristas, mesmo descontentes e reclamando contra a "morosidade" do Dner em resolver o problema, ontem mesmo iniciaram o caminho de retorno pela BR–116.

Colisão de aviões em pleno vôo mata oficial

Dois aviões militares F–86–F, que haviam sido vendidos a Bolívia, chocaram-se ontem em pleno vôo, durante exercícios militares, causando a morte de um oficial venezuelano, segundo informou o Ministério de Defesa. De acordo com o comunicado do Ministério, o acidente ocorreu nas proximidades da Base Aérea de Carrizales, no Estado de Guarico, centro do país.

Informou-se que dos exercícios participavam o major venezuelano Gilbert Guerrero Gomez e o capitão do avião boliviano Juan José Aguerrevere. O primeiro morreu e o segundo conseguiu salvar-se saltando de para–quedas.

Segundo as primeiras investigações do Ministério das Defesa, é possível que uma das bombas jogadas contra objetivos terrestres tenha explodido muito próximo ao avião do oficial venezuelano, desviando-o e provocando a colisão.

Bomba-relógio põe mil soldados em pânico

Uma bomba relógio explodiu na noite de ontem a bordo de um navio militar de Portugal, quando este zarpava rumo a Guiné Portuguesa, com cerca de mil soldados a bordo.

As autoridades portuguesas disseram que quatro soldados ficaram feridos levemente e os danos causados na embarcação foram considerados de pequena monta. A bomba, ao que parece, de pouca potência, tinha sido colocada num dos camarotes coletivos.

A explosão ocorreu quando o barco zarpava do porto de Alcântara no estuário do Tejo, colocando sua tripulação em pânico. O barco "Niassa", de 9 700 toneladas, foi construída há 20 anos. As autoridades informaram que a embarcação estava sendo reparada, dos danos sofridos, para que possa zarpar ainda hoje.

MICAL MINÉRIOS CATARINENSES S/A

C.G.C. (MF) 83.647.347/001

RELATÓRIO DA DIRETORIA

Prezados Acionistas:

Em cumprimento às disposições legais e estatutárias, submetemos à apreciação e aprovação de V.Sas., o Balanço Geral ultimado em 31 de dezembro de 1973, bem como a Demonstração da Conta de "Lucros e Perdas" respectiva, acompanhado do parecer do Conselho Fiscal.

Colocamo-nos à inteira disposição dos senhores acionistas, para quaisquer esclarecimentos que por ventura julgarem necessários.

Criciúma, 20 de março de 1974

A DIRETORIA

BALANÇO GERAL EM 31 DE DEZEMBRO DE 1973

ATIVO		
IMOBILIZADO		
Terrenos	3.219,51	
Móveis e Utensílios	108.491,81	
Maquinismos e Equipamentos	1.270.005,66	
Veículos e Acessórios	407.612,54	
Ferramentas e Formas	6.170,77	
Benfeitorias e Instalações	402.739,43	
Jazidas e Minas	90.000,00	
Edifícios e Construções	27.067,13	
Materiais de Laboratório	62.110,76	
Equipamentos de Topografia e Sondagem	28.430,84	
Soma:	2.405.848,45	
REAVALIAÇÕES:	818.322,54	3.224.170,99
DEPÓSITOS E CAUÇÕES:		880,00
DISPONÍVEL		
Caixa e Bancos		24.047,90
REALIZÁVEL – Curto Prazo		
Duplicatas a Receber	832.124,31	
Contas Correntes	398.717,95	
Outros	427,63	1.231.269,89
Estoques		
Minérios Brutos	159.970,66	
Produtos Prontos	929.023,61	
Outras Matérias Primas	163.143,42	
Explosivos Para Revendas	17.512,14	
Almoxarifado	796.202,00	2.065.851,83
REALIZÁVEL – Longo Prazo		
Investimentos		122.768,43
Participações		417.300,00
CONTAS DE RESULTADOS PENDENTES		
Diversas Contas		150.152,85
Lucros e Perdas		
Resultado do exercício	325.041,54	
Prejuízo do exercício anterior	244.835,83	569.877,37
SUB–TOTAL		7.806.319,26
CONTAS DE COMPENSAÇÃO		
Bancos c/Cobrança; Caução da Diretoria; Contratos p/ Empréstimos c/Garantia, Contratos de Seguros e Contratos Locação		1.223.980,84
TOTAL:		9.030.300,10

PASSIVO		
EXIGÍVEL – Curto Prazo		
Fornecedores	1.466.840,66	
Contas Correntes	1.142.299,24	
Folha de pagamento e Contribuições a recolher	206.365,02	
Títulos Descontados	405.775,96	
Diversos contas credoras	149.953,66	3.371.234,54
EXIGÍVEL – Longo Prazo		
Contrato de Financiamento		
Banco do Brasil S/A.		39.280,00
NÃO EXIGÍVEL		
Capital	3.150.000,00	
Correção Monetária, Correção Monetária das Obrigações Reajustáveis do Tesouro Nacional, Lucros Suspensos e Ações de outras Empresas	401.493,31	
Provisões		
Para Devedores Duvidosos	24.620,94	
Para Depreciações e para Depreciações s/Reavaliações	819.690,47	4.395.804,72
SUB–TOTAL		7.806.319,26
CONTAS DE COMPENSAÇÃO		
Títulos em Cobrança, Ações Caucionadas, Empréstimos Contratados, Seguros Contratados e Locações Contratadas		1.223.980,84
TOTAL		9.030.300,10

DEMONSTRAÇÃO DA CONTA "LUCROS E PERDAS" EM 31 DE DEZEMBRO DE 1973

DÉBITO	
ENCARGOS DO EXERCÍCIO	
Despesas Administrativas, Despesas com Vendas, Despesas Comerciais, Despesas com Pesquisas, Despesas de Beneficiamento, Depreciações e Despesas Gerais	6.597.256,42
IMPOSTOS E TAXAS	
Federais, Estaduais, Municipais	401.425,92
FUNDO PARA DEVEDORES DUVIDOSOS	24.620,94
TOTAL:	7.023.303,28

CRÉDITO		
VENDAS GERAIS	4.413.542,41	
EXPORTAÇÃO	2.243.470,15	6.657.012,56
OUTRAS RECEITAS		22.857,20
REVERSÃO DO FUNDO PARA DEVEDORES DUVIDOSOS		18.391,98
PREJUÍZO DO EXERCÍCIO		325.041,54
TOTAL:		7.023.303,28

Henrique Gueshio Sato – Diretor-Presidente

Suzi Nakano – Diretor

Alberto Geraldi – Diretor

Valci Campolino Costa – Téc. Contab. CRC-SC 6322

PARECER DO CONSELHO FISCAL

Os abaixo assinados membros do Conselho Fiscal da MICAL – MINÉRIOS CATARINENSES S/A. tendo examinado o Relatório da Diretoria, o Balanço Geral encerrado em 31 de Dezembro de 1973, a conta de Lucros e Perdas, e os papéis e Livros da Sociedade, encontraram tudo em perfeita ordem e são de parecer que deva ser aprovado pela assembléia.

Criciúma (SC), 20 de março de 1974

Celso Pereira da Silva – Wismar Costa Lima Filho – Arivaldo Mauro Pinto

Duplique seus originais eletronicamente pelo processo Gestefax-Gestetner em Camilli e Cia. Ltda.

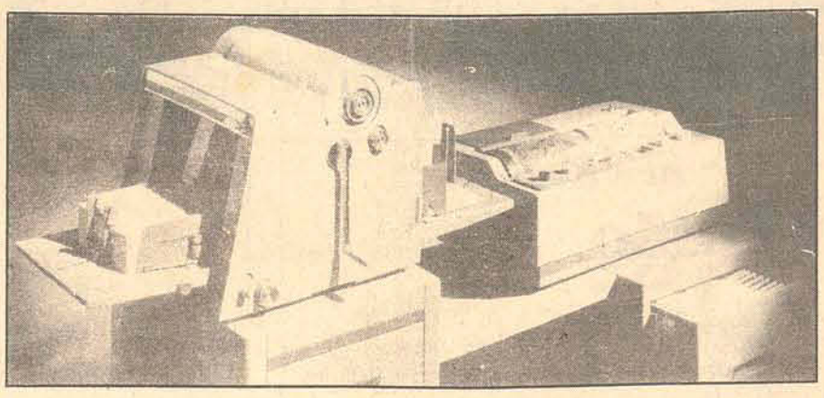

Revendedores – Gestetner Duplicadores Limitada – Olivetti do Brasil S.A. – Sharp do Brasil – Pitney – Bowes Máquinas Ltda – Zornita – Impressoras Off-Set e acessórios

Agora com Cred-IPESC

Rua Araujo Figueiredo 9 – Fone 3980

Assistência Técnica fone 4717

Acervo: Biblioteca Pública SC - Hemeroteca Digital Catarinense

Brde financia obras da Celesc em Santa Catarina

As Centrais Elétricas de Santa Catarina firmaram convênio de financiamento da ordem de Cr$ 2.142.715,95 com o Banco Regional de Desenvolvimento do Extremo Sul, visando a execução de obras que possibilitem a melhoria e ampliação do suprimento de energia elétrica em todo o Estado de Santa Catarina. O documento foi assinado pelos Srs. Osvaldo Douat, presidente da Celesc e Ary Canguçu de Mesquita, diretor-superintendente da agência de Florianópolis do Brde, e os recursos são oriundos do sistema Finep-Brde.

Segundo o convênio cele brado, a Celesc se propõe a executar 14 projetos, definidos no próprio documento, que beneficiarão diversas regiões catarinenses no setor energético.

AS OBRAS

Os projetos a serem executados pela Celesc são os seguintes: sub-estação de Caçador; sub-estação de Videira; construção da linha de transmissão entre Joinville e São Francisco do Sul; construção da linha de transmissão entre Chapecó e Xanxerê, integrando a região ao projeto global de eletrificação do Oeste catarinense, através de uma linha-tronco de penetração, via São Joaquim, Lages, Herval do Oeste e Xanxerê até São Miguel do Oeste; construção das sub-estações abaixadoras em Chapecó e São Francisco do Sul; levantamento dos principais elementos que compõem o atual sistema elétrico da Região Sul do Estado, integrada por 32 municípios, visando a execução de um plano global de expansão para permitir o crescimento do parque industrial da área.

O documento estabelece ainda a realização de outras obras tais como o "lay-out" geral e projeto executivo completo da etapa de emergência e da primeira etapa da sub-estação do Balneário Camboriú; a elaboração da disposição geral das especificações e do projeto executivo eletro-mecânico da terceira etapa da sub-estação de Herval do Oeste; "lay-out" geral e projeto executivo completo da etapa de emergência e da primeira etapa da sub-estação interligadora de Itajaí-Salseiro; "lay-out" e projeto executivo da segunda etapa das seguintes sub-estações: Joinville, Mafra e São Bento do Sul; projetos elétricos das sub-estações de Ibirama e Concórdia, esta última em sua segunda etapa; elaboração de projetos e ampliação da sub-estação de Humaitá-Tubarão; e instalação de banco de capacitadores na sub-estação de Canoinhas, em sua primeira etapa.

Universitários atuam em Lages pelo Rondon

Lages(Sucursal) – O professor Claudio Alexandre Fullgraf, coordenador estadual do Projeto Rondon, acompanhado do assessor Peter Johann Burger, esteve em Lages mantendo contatos com autoridades locais definindo as bases do co nvênio a ser celebrado entre a Municipalidade e a Coordenação do Projeto Rondon para a próxima operação do movimento. Na oportunidade, os visitantes se avistaram com os srs. Clito Zapellini e Manoel Nunes, respectivamente, do Departamento de Saúde e de Educação e Cultura de Lages, além dos srs. José Valgas Lima e Ademir José Mandadori, do Projeto Rondon de Lages.

O convênio definido durante o encontro, visa a realização de atividades comunitárias no município de Lages, através de universitários catarinenses em ação integrada, que se dividirão em equipes interdisciplinares. O trabalho será desenvolvido em julho vindouro, dentro da Operação Regional XIV do Projeto Rondon.

Na ocasião, o professor Claudio Alexandre Fulgraf destacou o crescente inteteresse da população universitária de Lages em contribuir para o desenvolvimento da região serrana, "incrementando sua participação nos programas comunitários da área". Também os representantes do município de Lages enfatizaram o real interesse nas atividades do Projeto Rondon na região, "sabendo-se do potencial representado pelo trabalho voluntário dos universitários integrantes desse movimento".

Açougues de Lages só vendem carne de 1a.

Lages(Sucursal) – Apesar dos insistentes protestos da população lageana, os açougueiros resolveram trabalhar exclusivamente com a carne de primeira, recentemente liberada pela Sunab. A maioria dos comerciantes não oferecem a carne de segunda, cuja tabela foi mantida pelo órgão controlador, alegando falta do produto, mantendo em estoque apenas a carne de primeira que é vendida a 20 cruzeiros o quilo.

São poucos os açougueiros e proprietários de fiambrerias e supermercados que apresentam a seus fregueses o motivo real da inexistência nos balcões frigoríficos da carne de segunda. Estes alegam que deixaram de trabalhar com o produto tabelado, porque "só temos pr ejuízos em negociar com a carne de segunda, apesar da procura ser bastante maior".

MAIS LIVROS

O Instituto Nacional do Livro acaba de colocar à disposição o Departamento de Educação e Cultura de Lages um lote de 23.522 livros. A liberação dos exemplares, segundo informações da Prefeitura de Lages, é decorrente de convênio celebrado entre a Municipalidade e o INL, dentro do Programa do Livro de Ensino Fundamental do Ministério da Educação e Cultura. Este material, que deverá ser enviado a Lages na próxima semana, será utilizado nos estabelecimentos de ensino oficiais do município ainda no corrente ano letivo.

As autoridades de Rio do Sul elaboram um programa festivo para comemorar o 43o. aniversário de emancipação política do município. Os festejos, que incluem cerimônias cívico–militares e inaugurações, serão desenvolvidos na próxima segunda–feira.

Rio do Sul comemora 43 anos de fundação na 2a.

Rio do Sul (Correspondente) – A Prefeitura Municipal de Rio do Sul já está elaborando a programação a ser cumprida na próxima segunda-feira pelo transcurso d0 43o. aniversário de emancipação política do município.

Diversas cerimônias cívico-militares serão cumpridas no dia 15 do corrente, bem como inaugurações e competições esportivas.

Dentro do programa oficial, consta a instalação oficial do Distrito Escoteiro de Rio do Sul, englobando unidades de 25 municípios do Médio Vale do Itajaí. O ato está programado para 19 horas de segunda-feira no anfiteatro da Faculdade de Administração de Empresas do Alto Vale do Itajaí.

PONTE PÊNSIL

A Secretaria de Obras da Prefeitura de Rio do Sul iniciou os trabalhos pr eliminares para a reforma e ampliação da ponte pênsil que dá acesso ao Bairro Cantagalo, nas imediações da Faculdade de Administração de Empresas. Os trabalhos consistirão na ampliação do leito da ponte em mais 100 metros, permitindo acesso de pedestres nos dois sentidos simultaneamente.

De outra parte, continuam em ritmo acelarado os trabalhos de calçamento da ladeira denominava Vereador Adolfo Frichneckt. A obra de pavimentação daquela via pública foi iniciada há cinco dias e o Prefeito Danilo Lourival Schmidt espera inaugurá-la segunda-feira, dentro do programa comemorativo da passagem do 43o. aniversário de emancipação política de Rio do Sul.

Festival de Teatro Amador já tem 9 grupos inscritos

Blumenau (Sucursal) – Nove grupos teatrais de vários municípios catarinenses já con f irma r am a sua presença no VIII Festival do Teatro Amador de Santa Catarina. Até agora a cidade de Itajaí é a que apresenta o maior número de inscritos, com três representantes, seguido de Blumenau e Florianópolis com dois, respectivamente.

A maior parte das peças é do gênero comédia, algumas de autoria de grandes nomes do teatro nacional como Millôr Fernandes e Pedro Bloch. Há também os autores de dramas como Roberto Freire.

PEÇAS INSCRITAS

Entre os grupos participantes figuram o Grupo Teatral Folk, de Itajaí, que encenará "O Paranóico de Siracusa", de Guilherme de Figueiredo & José Darcy, do gênero arena, com um elenco de 7 personagens; o Teatro Experimental Universitário – TEUFSC – de Florianópolis, com a peça Quarto de Empregadas" , drama de Roberto Freire, interpretada por dois personagens; o Grupo Teatral "Independentes" de União da Vitória com "Essa Mulher é Minha", comédia de R. Magalhães Júnior, encenada por 8 personagens; o Grupo Teatral "Os Robsons" de Itajaí, com a peça "A beira do abismo" drama de Valentin Schmoellen tendo no elenco 13 personagens e o THEJO, Teatro de Joaçaba e Herval D'Oeste que apresentará "Pigmaleoa", comédia de Millor Fernandes – melodrama humorístico – com um elenco de 4 personagens. O Grupo Fênix de Blumenau, representando a Fundação Universidade Regional de Blumenau, participará com "Quem casa quer casa", comédia de Martins Pena, com elenco de 9 personagens. A Associação Artex Social Cultural e Esportiva, de Blumenau, encenará "Os Divorciados", comédia de Eurico Silva, interpretada por 9 personagens.

Outro grupo de Itajaí é o Arte Drama que apresentará a pela "Morre um Gato na China", comédia de Pedro Bloch, com três personagens. O último grupo inscrito foi o da Associação e Teatro Amador Próspera da cidade de Criciúma, que ainda não remeteu o "script" da peça com que vai participar.

ACIB diz para a Câmara o que promoveu em Blumenau

Blumenau (Sucursal) – Uma explanação das campanhas desenvolvidas pela Associação Comercial e Industrial de Blumenau foi feita pelo presidente do órgão de classe, Ruy Willecke, na reunião de terça-feira da Câmara Municipal. A convite do Legislativo blumenauense, o presidente da ACIB participou d os debates da Mesa Diretora, fornecendo posteriormente, os esclarecimentos de interesse aos vereadores.

Willecke reivindicou em seu pronunciamento melhorias para o setor de comunicações, destacando o movimento para a construção de um aeroporto moderno na região, a reabertura da Estrada de Ferro e a construção da Estrada Blumenau-Navegantes pela margem esquerda do Rio Itajaí Açu. Solicitou ainda melhoramentos na guarnição do Corpo de Bombeiros, a introdução do horário livre no comércio e a reclassificação das tarifas de seguros.

O assunto que mereceu especial atenção foi o da reabertura da estrada de ferro, já debatido na Câmara de Blumenau e que segundo o presidente da ACIB, está ganhando corpo junto aos poderes constituídos das regiões interessadas. Adiantou que em breve será remetido um expediente aos órgãos competentes oficializando-se a reivindicação.

CASO DA REITORIA

O vice-presidente da Câmara, vereador Gustavo Zimmermann indagou sobre as acusações feitas ao presidente da ACIB que teria se aproveitado do cargo que ocupa, para interterir no processo de elaboração da lista sêxtupla para a escolha do novo Retiro da Furb.

Ruy Willecke disse apenas que o seu voto foi consciente, pois entendia que não seria conveniente vincular política 'aquele assunto, visto que a Universidade não depende somente da participação financeira do Poder Público.

SOCIEDADE CARBONÍFERA BOA VISTA S/A.
CGC/MF. No. 83.647.156/001
ASSEMBLÉIA GERAL ORDINÁRIA
CONVOCAÇÃO

Ficam convocados os senhores acionistas da "Sociedade Carbonífera Boa Vista S/A", para reunirem-se em assembléia geral ordinária, a realizar-se no dia 30 (trinta) do mês de abril do ano de 1974, às 10 (dez) horas, na sede social, a rua Dr. Paulo Marcus no. 208/210, nesta cidade, a fim de deliberarem sobre a seguinte:

ORDEM DO DIA

a) Relatório da Diretoria, Balanço, conta de Resultados, parecer do Conselho Fiscal, relativos ao exercício findo, em 31 de dezembro de 1973;
b) Eleição dos membros efetivos do Conselho Fiscal e respectivos suplentes;
c) Fixação dos honorários aos membros efetivos do Conselho Fiscal.
d) Assuntos de interesse social.

Criciúma (SC), 04 de abril de 1974
João Zanette – CPF 003515719
Diretor–Presidente
Jorge Cechinel – CPF 003506649
Diretor

FALECIMENTO

CARLOS GASSENFERTH NETTO

Esposa, filha, genro, neta demais membros da família de Carlos Gassenferth Netto agradecem sensibilizados a todos que compareceram no doloroso transe por que passou e convida os parentes e amigos para assistirem ao Culto que será celebrado, domingo, dia 14 do corrente às 9 horas, na Igreja Luterana, rua Nereu Ramos. Por mais este ato de religião e amizade antecipadamente, agradecem.

CIA. DE ÁGUAS TERMAIS DO GRAVATAL

COMUNICADO

Em virtude das recentes inundações em Tubarão e regiões vizinhas, comunica que seus hotéis situados na estância Hidro-mineral das Termas do Gravatal estão funcionando normalmente.

Outrossim comunica que as rodovias de acesso às Termas encontram-se em perfeitas condições de trânsito.

A Diretoria

MINERAÇÃO SULBRASILEIRA S/A

C.G.C.(MF) 84.292.119/001
RELATÓRIO DA DIRETORIA

Prezados Acionistas:

Em cumprimento às disposições legais e estatutárias, submetemos à apreciação e aprovação de V.Sas., o Balanço Geral ultimado em 31 de Dezembro de 1973 bem como a demonstração da conta de "Lucros e Perdas" respectiva, acompanhados do parecer do Conselho Fiscal.

Colocamo-nos à inteira disposição dos senhores acionistas, para quaisquer esclarecimentos que por ventura julgarem necessários.

Criciúma, (SC) 20 de março de 1974
A DIRETORIA

BALANÇO GERAL EM 31 DE DEZEMBRO DE 1973

ATIVO			PASSIVO		
IMOBILIZADO			EXIGÍVEL		
Terrenos	291,65		Fornecedores	3.768,45	
Móveis e Utensílios	23,72		Contas Correntes	142.009,67	
Ferramentas e Formas	999,10		Folha de pagamento, Impostos e Contribuições a recolher	15.246,56	161.024,68
Benfeitorias e Instalações	12.328,23				
Jazidas – Decreto de Lavra no. 49.633	1,00		NÃO EXIGÍVEL		
Edifícios e Construções	1.028,05		Capital	160.000,00	
Equipamentos de Topografia e Sondagem	26,80		Correção Monetária	50.597,44	
Maquinismos e Equipamentos	452,58		Correção Monetária das Obrigações		
Soma:	15.151,13		Reajustáveis do Tesouro Nacional	946,84	
REAVALIAÇÕES:	140.289,88	155.441,01	Fundo de Exaustão Decreto-Lei no. 1096/70	35.856,13	
DISPONÍVEL			Provisões:		
Bancos		1.973,57	Para Depreciações	917,10	
REALIZÁVEL – Curto Prazo			Para Depreciações s/Reavaliações	9.274,77	257.592,28
Duplicatas a Receber	124.625,00				
Estoques	473,86	125.098,86	SUB–TOTAL		418.616,96
REALIZÁVEL – Longo Prazo					
Investimentos	4.495,99		CONTAS DE COMPENSAÇÃO		
Participações	1,60	4.497,59	Caução da Diretoria e F.G.T.S.C/Não Optantes		2.150,75
CONTAS DE RESULTADOS PENDENTES					
Diversas Contas		117,72			
Lucros e Perdas					
Resultado do exercício	31.219,14				
Prejuízo dos exercícios anteriores	100.269,07	131.488,21			
SUB–TOTAL		418.616,96			
CONTAS DE COMPENSAÇÃO					
Ações em Caução e Sulbanco c/Não Optantes		2.150,75			
TOTAL:		420.767,71	TOTAL:		420.767,71

DEMONSTRAÇÃO DA CONTA "LUCROS E PERDAS" EM 31 DE DEZEMBRO DE 1973

DÉBITO		CRÉDITO		
ENCARGOS DO EXERCÍCIO		RECEITAS		
Despesas Administrativas, Custo de Extração, Despesas com Pesquisas e Depreciações	139.292,04	Vendas	161.095,82	
IMPOSTOS E TAXAS		Diversos	59,77	161.155,59
Federais e Municipais	17.226,56	PREJUÍZO VERIFICADO NO EXERCÍCIO		31.219,14
FUNDO DE EXAUSTÃO DECRETO LEI 1096/70	35.856,13			
TOTAL:	192.374,73	TOTAL:		192.374,73

Henrique Gueshio Sato – Diretor-Presidente
Siuzi Nakano – Diretor-Técnico
Alberto Geraldi – Diretor-Comercial
Valci Campolino Costa – Tec.Contab. CRC.SC.N. 6322

PARECER DO CONSELHO FISCAL

Os abaixo assinados, Membros do Conselho Fiscal da MINERAÇÃO SULBRASILEIRA S/A., tendo examinado o Relatório da Diretoria, o Balanço Geral encerrado em 31 de Dezembro de 1973, a conta de Lucros e Perdas, e os papéis e Livros da Sociedade, encontraram tudo em perfeita ordem e são de parecer que deva ser aprovado pela Assembléia.

Criciúma, 20 de março de 1974

Wismar Costa Lima Filho
Celso Pereira da Silva
Arivaldo Mauro Pinto

Acervo: Biblioteca Pública SC - Hemeroteca Digital Catarinense

Avaí

Gerson está mais uma vez cotado para aparecer na equipe titular. Agora ele pode substituir Vilela, que tem problemas de menisco no joelho direito. Só depois do coletivo de hoje, em Palhoça, é que Jorge Ferreira vai decidir quem joga

Lourival está fora do jogo de sábado e Vilela é dúvida

Mesmo que Jorge Ferreira não quisesse fazer alterações na equipe para não dar satisfações ao apelo da torcida que reclama a ausência de ex-titulares e para ratificar seu ponto de vista de que o time jogou bem contra o Fluminense, por força das circunstâncias ele será obrigado a processá-las.

Lourival foi definitivamente vetado pelo departamento médico e Jorge já confirmou o retorno de Rogério como líbero. Mas o que está preocupando mais o treinador é Vilela. Ontem ele apareceu no clube e depois de examinado pelo médico Luiz Carlos Espíndola, foi para o Hospital de Reabilitação fazer tratamento, já que a luz no Avaí foi cortada. Espíndola não garante a presença de Vilela contra o Atlético: "Seu caso é o mais sério de todos. Vilela está com problema de menisco e ele já sabe, o que é pior. Vou ter uma conversa séria com ele e dizer-lhe que poderá jogar, mas acontece que Vilela está receoso e não sei a sua reação."

Souza também não participou do coletivo de ontem, pois sofreu um estiramento na coxa e foi fazer tratamento no Hospital. Seu caso não é grave, e sua escalação é garantida.

COLETIVO Com a saída de Balduino depois dos vinte minutos (tinha hora marcada na Reabilitação), o time titular caiu um pouco de produção, pois Toninho que recuou para jogar no seu lugar não conseguiu armar as jogadas pela esquerda e manter o mesmo ritmo. Em compensação Lica, que começou entre os reservas, jogou no lado de Zenon e foi o maior destaque do coletivo. Lica fez de tudo. Driblou, lançou, fez boas tabelas com Zenon e ainda marcou um dos quatro gols. Gerson na quarta zaga não comprometeu e caso Vilela não jogue ele será o quarto zagueiro.

Os titulares com Ubirajara, Jaico, Ai Prudente, Gerson e Orivaldo; Rogério, Zenon e Toninho; Ademir, Lica e João Carlos venceram com facilidade os reservas de Rubens; Sabará, Edson, Djalma e Carlos Roberto; Veneza e Martoni; Paulo Roberto, Paulo Garça, Hercílio e Juti por 4 a 0.

Hoje à tarde, no campo do Guarani na Palhoça, Jorge fará outro coletivo e definirá o time que sairá jogando contra o Atlético. As dúvidas do treinador são no gol, na ponta de lança e ponta esquerda, mas pelo que apresentaram ontem os titulares, com a entrada de Souza no lugar de Jaico, e Balduino no de Toninho, dificilmente Jorge Ferreira alterará o time. João Carlos deverá continuar na ponta esquerda, Lica na ponta de lança e no gol o únido problema: Rubens ou Ubirajara.

Afonso quer trazer escolinha do Coritiba

Com a participação de 24 equipes foram encerradas ontem as inscrições da primeira Mini Copa Cidade de Florianópolis, patrocinado pelo Departamento Amador do Avaí Futebol Clube.

Na manhã de ontem, após o coletivo dos titulares, o massagista Afonso, que está coordenando e é o responsável direto pelo torneio, deixou os problemas da enfermaria de lado e foi ultimar os preparativos da sua Mini Copa. A partir de hoje, Afonso estará expedindo os ofícios confirmando todas as inscrições e dando as normas do torneio.

Serão divididos em seis chaves com quatro equipes, classificando-se duas em cada para a fase semifinal. Avaí, Promenor, Educandário 25 de Novembro, Colégio de Aplicação, Colegial e Figueirense são os cabeças de chave.

A Mini Copa tem seu início previsto para o dia 22 de junho e a partida inaugural será entre o Avaí e os dentes de leite do Coritiba, especialmente convidados e que deverão confirmar ainda hoje a sua apresentação.

Os dentes de leite do Avaí, que já realizaram 40 partidas e perderam somente 4, treinam diariamente às 17 horas sob a orientação de Acácio. Depois da física, os garotos fazem massagens e sauna, a exemplo dos titulares.

Construa sua "CASA DE PRAIA" com madeiras e materiais de construção de

PHILIPPI & CIA.

a casa do construtor

Centro – Estreito e Balneário Camboriú

Fones: 6520 – 6368

Os dirigentes do Avaí estiveram no Palácio ontem de manhã

Colombo entregou escritura do A.Konder

O governador Colombo Salles assinou na manhã de ontem, às 11h30m. no Palácio dos Despachos, a Escritura Pública de Alienação de imóvel, concedendo ao Avai Futebol Clube a propriedade do Estádio Adolfo Konder.

Na oportunidade, o presidente do clube, Fernando Bastos agradeceu a Colombo Salles e ao secretário Orlando Bértoli, o apoio que o governo do Estado vem prestando ao representante de Santa Catarina no campeonato nacional de clubes.

O governador por sua vez, reafirmou que o governo estadual continuará concedendo, dentro de suas possibilidades, o estímulo ao esporte catarinense, especialmente ao Avai que está representando Santa Catarina este ano no campeonato nacional.

Além do governador, secretário Orlando Bértoli e de Fernando Bastos, estiveram também presentes ao ato, o presidente do Conselho Deliberativo do Avai, José Matusalém Comelli, o presidente da Federação Catarinense de Futebol, José Elias Giuliari, membros da diretoria e imprensa.

Figueirense

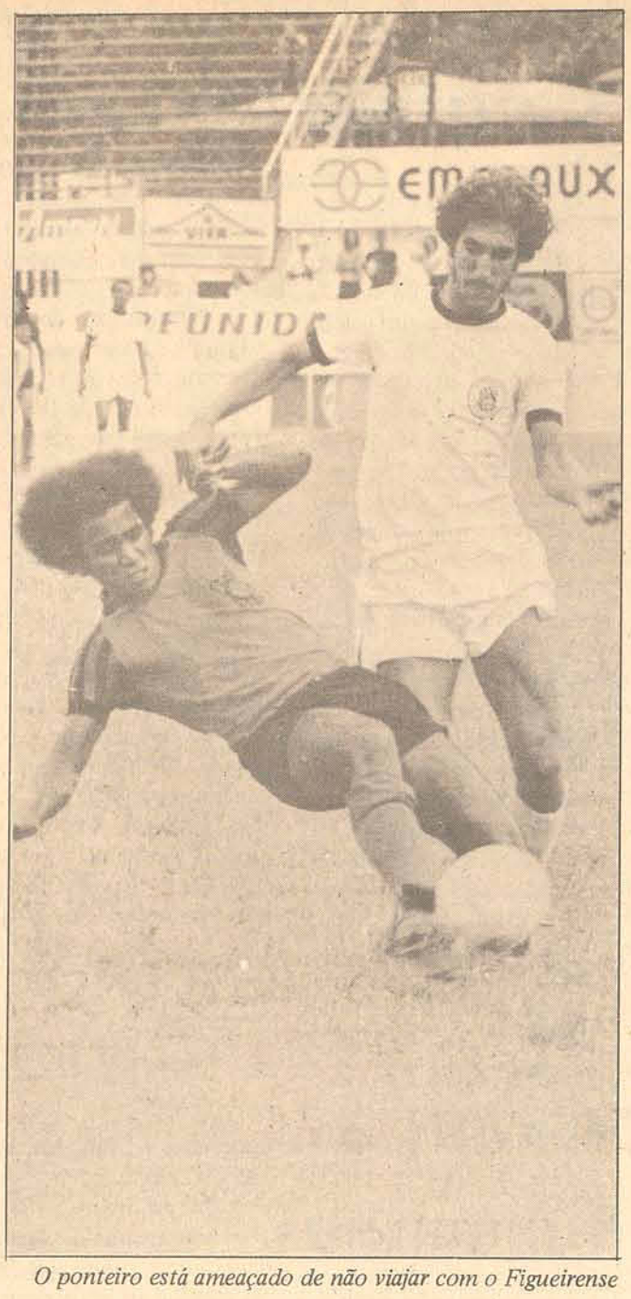

O ponteiro está ameaçado de não viajar com o Figueirense

Lauro dispensou massagista por causa de Marcos

O Figueirense viaja segunda-feira à tarde para São Paulo, dando início a sua excursão de 16 dias por gramados do interior paulista e talvez não possa contar com o jogador Marcos, responsável direto pelos gols do clube nos amistosos realizados.

No treino físico de terça-feira o jogador sentiu a coxa esquerda, sendo atendido pelo médico Rubens Ghisi. Ontem à tarde, durante o coletivo, Marcos voltou a sentir o mesmo local. Foi novamente atendido pelo médico, voltou a campo mas não teve condições de continuar, indo para os vestiários para tratamento.

Quem ficou bastante irritado com a situação do atleta foi Lauro Búrigo, que bronqueou com os membros do departamento de futebol. O jogador esteve pela manhã no clube para tratamento, mas como não tinha água no estádio ele voltou para casa. E a bronca de Lauro foi em cima do massagista Lega. "Se não tinha água no estádio ele deveria ter iniciativa e consegui-la em outro local. O jogador é que não pode ficar sem tratamento. Logo o Marcos, o homem que vem fazendo os gols do time".

A irritação de Lauro refletiu em cima do diretor de futebol, tendo Dumiense dispensado Lega e imediatamente mandou que Lauro mandasse buscar o massagista do Juventus de Rio do Sul, cujo ordenado será de 800 cruzeiros.

A equipe titular, que atuou de camisas amarelas com Oneide, Elton, Jailson, Roberto Silva e Pinga; Jorge Luiz e Izalto; Marcos (Caco), Tião, Jaci e Britinho, só conseguiu render o desejado no segundo tempo, depois de muita insistência do treinador. Com camisas preta e branca, Aldo, Danilo, Ademir, Adailton, Eliseu e Raulzinho; Mirandinha e Gilson; Marcelo, Edson, Caco (Artur) e Feijão, os reservas exigiram bastante dos titulares, principalmente a dupla de meio campo.

Hoje haverá maratona para todo o plantel, sendo os jogadores dispensados amanhã e voltando a trabalhar no sábado.

AMADORISMO

Futebol de salão já tem chaves definidas

Sob a presidência de Fausto Silva, a diretoria da Federação Catarinense de Futebol de Salão esteve reunida para aprovação do regulamento do campeonato citadino.

Se inscreveram nove equipes para as três categorias obrigatórias – adulto, juvenil e infantil. O campeonato foi dividido em duas chaves, sendo uma com quatro equipes tendo o sorteio apontado o Colegial e Celesc (cabeças de chave), e os novos participantes – Besc e Cotesc.

A outra chave tem Cupido e Volante (cabeças de chave) e a inclusão do IEE, Clubes de Oficiais da Polícia Militar e Clube 6 de Janeiro O certame será disputado em dois turnos, com as duas chaves jogando entre si, sendo que sobrarão dois vencedores de cada chave para um quadrangular final.

PROVA RÚSTICA

A Prefeitura Municipal de Rio do Sul organizou para às 19 horas da próxima segunda–feira, uma "Prova Rústica de Atletismo", com um percurso de 10 mil metros, quando estarão participando fundistas de várias cidades do Estado. A competição faz parte dos festejos do 43o. ano de emancipação política do município, com prêmios aos cinco primeiros colocados.

CAMPEONATO DE LIGHTNING

Somente um barco catarinense estará participando do Campeonato Centro–Sul de Lightning que se realiza em São Paulo, com início amanhã. A tripulação é constituída de Walmor Soares, Valério Soares e Antonio Dondei, que seguiram ontem para São Paulo levando o barco de reboque.

SUL OPTIMIST

O Campeonato Sul–Americano de Optimist se inicia amanhã no Iate Clube do Rio de Janeiro e Santa Catarina está representada por 14 garotos do Veleiros da Ilha e do LIC.

A.Rocha de São Paulo lidera Zonal de Xadrez

Prosseguiu na noite da última terça–feira, com a realização da 3a. Rodada, o Torneio Zonal Sul–Brasileiro de Xadrez Individual, que vem se desenvolvendo nesta Capital, no Clube Doze de Agôsto e cujos três primeiros classificados, obterão o direito de disputar o 41o. Campeonato Brasileiro da modalidade.

Foram os seguintes os resultados da 3a. Rodada: O paulista Antonio Rocha, ex–campeão brasileiro, venceu o gaúcho Paulo Sérgio; Airton (SP) perdeu para Correa (PR); Renor (PR) venceu a Crespo (RS); Luiz Carlos Halfpa(SC) foi derrotado por Chaves (SP); Martim Afonso de Haro (SC) derrotou João Batista Ribeiro Netto (SC); Herbert (SP) perdeu para Trois (RS); Antônio Carlos Scherer (SC) venceu Bittencourt (PR) e Pereira (RS) perdeu para Midugno (RS).

CLASSIFICAÇÃO

Com os resultados dos jogos da 3a. Rodada, passou a ser a seguinte a classificação dos participantes do Zonal Sul–Brasileiro: 1o. lugar – Antônio Rocha (SP), com 3 pontos; 2o–5o. lugar – Silvio (SP), e Suniê, Renor e Correa, todos do Paraná, com 2,5 pontos cada um; 6o–9o. lugar – Trois (RS), Paulo Sérgio (RS); Chaves (SP) e Martim A. de Haro (SC), todos com 2 pontos; 10o.–15o. lugar – Airton (SP), Midugno (RS , Scherer (SC), Crespo (RS), Ribeiro (SC) e Halfpap (SC), todos com 1 ponto; 16o–18o. lugar – Pereira (RS), Bittencourt (PR) e Herbert (SP), com zero ponto.

O Torneio prosseguirá hoje, às 19h30m., no Clube Doze de Agôsto.

SELEÇÃO

Seleção fez ontem o seu melhor coletivo

Waldir Perez do São Paulo e Eurico do Palmeiras são os novos jogadores convocados para a Seleção Brasileira preenchendo desta forma a lista dos 40 atletas.

A Seleção realizou na tarde de ontem no Maracanã o sexto coletivo da fase preparatória para a Copa do Mundo, e o treino foi considerado por Zagalo como o melhor de todos, sendo a primeira vez que os titulares venceram os reservas, marcando três gols no segundo tempo do conjunto.

As equipes formaram assim: Titulares – Leão; Zé Maria, Luis Pereira, Piazza e Marinho (Botafogo); Carbone, Rivelino e Paulo Cesar (Flamengo); Jairzinho, Mirandinha (Leivinha) e Edu. Reservas – Wendel (Renato); Nelinho (Narciso), Marinho (Santos), Alfredo e Marco Antonio; Lopes, Paulo Cesar (Inter) e Ademir; Valdomiro, Leivinha (Eneas) e Dirceu.

O primeiro tempo, que teve a duração de 36 minutos corridos, como das outras vezes mostrou as mesmas falhas na equipe titular. No segundo, que teve a duração de 27 minutos, Zagalo colocou Leivinha no lugar de Mirandinha na equipe titular. Nos reservas, Eneas no lugar de Leivinha e Narciso no de Nelinho.

Com a entrada de Leivinha, a equipe titular voltou com melhor atuação e também com melhor poder ofensivo, com Rivelino, Paulo Cesar (Fla) e Marinho (Botafogo) fazendo boas triangulações, obrigando Renato a fazer difíceis defesas, enquanto que Edu, aproveitando a inexperiência de Narciso, ficou livre e fazendo boas jogadas para o gol.

Aos cinco minutos, numa boa jogada de Marinho, entregou a Edu que driblou vários jogadores e deu para Paulo Cesar (Fla) marcar. O segundo gol, aos 11, também foi de Paulo Cesar na melhor jogada do coletivo. Aos 27 minutos, Leivinha fez o terceiro numa excelente jogada de Marinho (Botafogo). Hoje a Seleção faz trabalhos físicos no Itanhangá Golf Clube.

Nacional

Nacional teve quatro jogos ontem à noite

A oitava rodada do campeonato nacional foi iniciada na noite de ontem Com a realização de quatro jogos. Pelo grupo A, Olaria 1x2 América (Natal). No grupo B, Ceará 2x1 Ceub, São Paulo 2x1 Esporte Recife 1x1 Portuguesa. No sábado a rodada será completada com os seguintes jogos: grupo A – Fluminense x Grêmio, Internacional x Flamengo, Coritiba x América (GB), Avaí x Atlético (PR), Vitória x Vasco, Remo x Olaria, Tiradentes x Bahia, Itabaiana x Botafogo, Desportiva x Paissandu. Grupo B – Santos x Cruzeiro, Guarani x Nacional, Atlético (MG) x Corintians, Santa Cruz x Portuguesa, Fortaleza x Palmeiras, Alagoano x Ceub e Operário x Rio Negro.

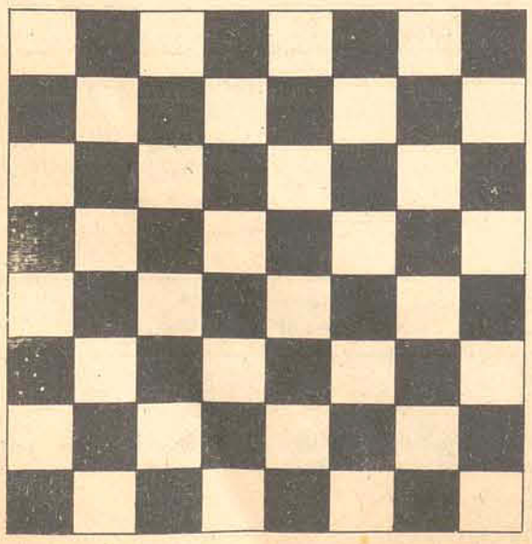

O importante é a jogada certa na hora exata.

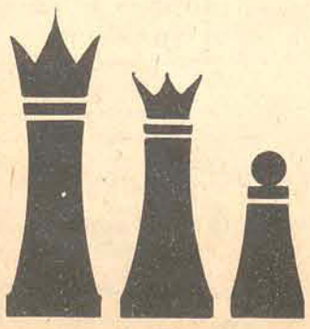

A decisão de viver melhor é toda sua. Dê o lance!

MICHAEL EDEN

Engenharia e Comércio Ltda.

Florianópolis SC

Acervo: Biblioteca Pública SC - Hemeroteca Digital Catarinense

Governo libera verba para reconstruir ferrovia em SC

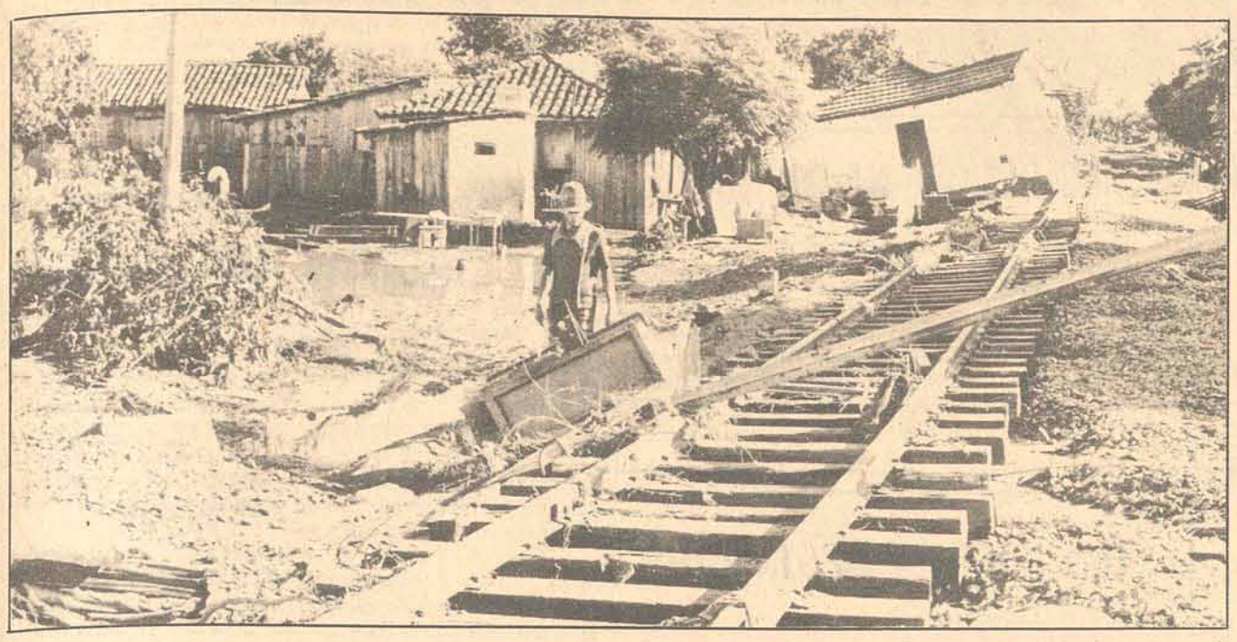

O transporte de carvão está interrompido. Os trilhos não resistiram à enxurrada.

O Presidente Ernesto Geisel aprovou ontem a destinação de uma verba especial de Cr$ 140 milhões ao Ministério dos Transportes para ser aplicada na reconstrução e modernização da estrada de ferro Teresa Cristina, destruída pelos recentes temporais que assolaram Santa Catarina.

Para a eletrificação da ferrovia, foi aprovada igualmente a inclusão, na proposta orçamentária para 1975, da parcela de Cr$ 66 milhões conforme exposição de motivos do Ministro do Planejamento, Sr. João Paulo dos Reis Veloso.

A decisão do Presidente da República possibilitará o início imediato do plano de obras do Governo Federal, para a recuperação do sistema viário de Santa Catarina, também no que diz respeito às rodovias danificadas pelas enchentes, que se verificaram em todo o Sul do País.

Consoante esse programa, serão aplicados Cr$ 75 milhões nas obras de recuperação das rodovias BR–101 e BR470, nos trechos que atravessam o Estado. Os recursos serão provenientes da estimativa de receita apresentada, pelo Departamento Nacional de Estradas de Rodagem.

Sul tem novo prazo para declarar o IR

O delegado da Receita Federal em Florianópolis, Sr. Jairo Lisboa, informou ter autorizado a prorrogação do prazo para recolhimento das declarações do Imposto de Renda dos contribuintes residentes nos municípios do Sul do Estado afetados pelas inundações. Essa medida visa a permitir aos contribuintes do Imposto de Renda, pessoas físicas, cumprir suas obrigações fiscais sem que lhes sejam impostas multas ou juros de mora.

Disse ainda o Sr. Jairo Lisboa que por enquanto ainda não foi fixado o término da referida prorrogação para os contribuintes da cidade de Tubarão, a qual porém, expirou ontem nos demais municípios atingidos pelas inundações.

ISENTOS

Todas as pessoas cujos rendimentos no ano passado não ultrapassaram Cr$ 10.700 (que deverão apresentar o modelo B de declaração), ou as que não têm imposto a pagar, podem apresentar suas declarações de rendimentos até o dia 29 do corrente mês.

Ressaltou ainda o delegado da Receita que "mesmo os contribuintes não isentos que porventura ainda não tiverem apresentado suas declarações, podem fazê-lo em qualquer outra oportunidade, havendo apenas cobrança de juros de mora a razão de 1% ao mês. Porém, acrescentou o delegado, é melhor que o contribuinte se apresente espontaneamente, pois no caso de haver intimação é cobrada uma multa correspondente a 50% do imposto devido".

Falta de energia leva Lages a produzir menos

Lages (Sucursal) – O constante racionamento de energia elétrica em Lages, que é uma das consequências das inundações que atingiram as instalações da Sotelca, em Tubarão, está causando sensível queda na produção industrial do município. A informação foi prestada por dirigentes da Associação Comercial e Industrial de Lages, que já solicitaram providências dos órgãos responsáveis.

Em decorrência de tal situação, o Sindicato dos Madeireiros e Associação Comercial e Industrial de Lages enviaram memorial às autoriddes federais e estaduais pleiteando a dilatação dos prazos estipulados por lei para o cumprimento dos compromissos fiscais e bancários. Acreditam os industriais que somente desta forma é que se poderá amenizar a situação das empresas de Lages.

A queda da produção, segundo informações prestadas por dirigentes da Associação Comercial e Industrial, acarretará sérios prejuízos para as próprias empresas e Governos, já que o recolhimento ICM e IPI deverá sofrer baixas.

A produção de papel, cujo maior centro industrial do Estado é Lages, está semi-paralisada. As indústrias já se comunicaram com a direção da Eletrosul no sentido de tomar conhecimento do período em que os municípios do planalto terão que suportar a racionamento de energia.

Águas ainda isolam bairro em Tubarão

Tubarão (Sucursal) – O nível das águas nas localidades situadas à margem esquerda do rio Tubarão ainda atinge a 20 centímetros de altura, constituindo-se num entrave ao acesso às residências e casas comerciais, que estão há três semanas isoladas. A Prefeitura informou que não há condições de tornar aquelas áreas acessíveis, em virtude de as águas, que ainda as dominam, formarem uma continuação do rio Tubarão. Com a chegada de máquinas do DNOS ontem de manhã, as autoridades municipais acreditam que estes problemas poderão ser solucionados. O Grupo Escolar Henrique Fontes continua isolado. Ao verem da outra margem do rio as carteiras jogadas nos corredores do educandário e os vidros destruídos, os dirigentes educacionais de Tubarão adiantaram que haverá necessidade de se conseguir um outro local para permitir os alunos do Grupo Escolar Henrique Fontes de terminarem o ano letivo.

A hipótese levantada por populares, sobre a existência de corpos nas localidades onde a água mantém-se num nível alto, foi afastada pelos bombeiros, ao explicarem que os moradores daquelas áreas abandonaram suas residências quando as águas ainda não haviam atingido a um nível comparável com o atual.

BANCO BOZANO, SIMONSEN DE INVESTIMENTO S.A.
BOZANO, SIMONSEN S.A. CORRETORA DE CÂMBIO E VALORES

têm o prazer de comunicar ao público em geral que credenciaram como seu representante nesta Capital a

moritz s.a.
corretora de câmbio e titulos
Felipe Schmidt, 58 conj. 306
Tel. 37–46 – Florianópolis,SC.

LETRAS DE CÂMBIO – RECIBOS E CERTIFICADOS DE DEPÓSITOS BANCÁRIOS – COMPRA E VENDA DE AÇÕES NAS BOLSAS DE SÃO PAULO E RIO – INCENTIVOS FISCAIS – FINANCIAMENTOS.

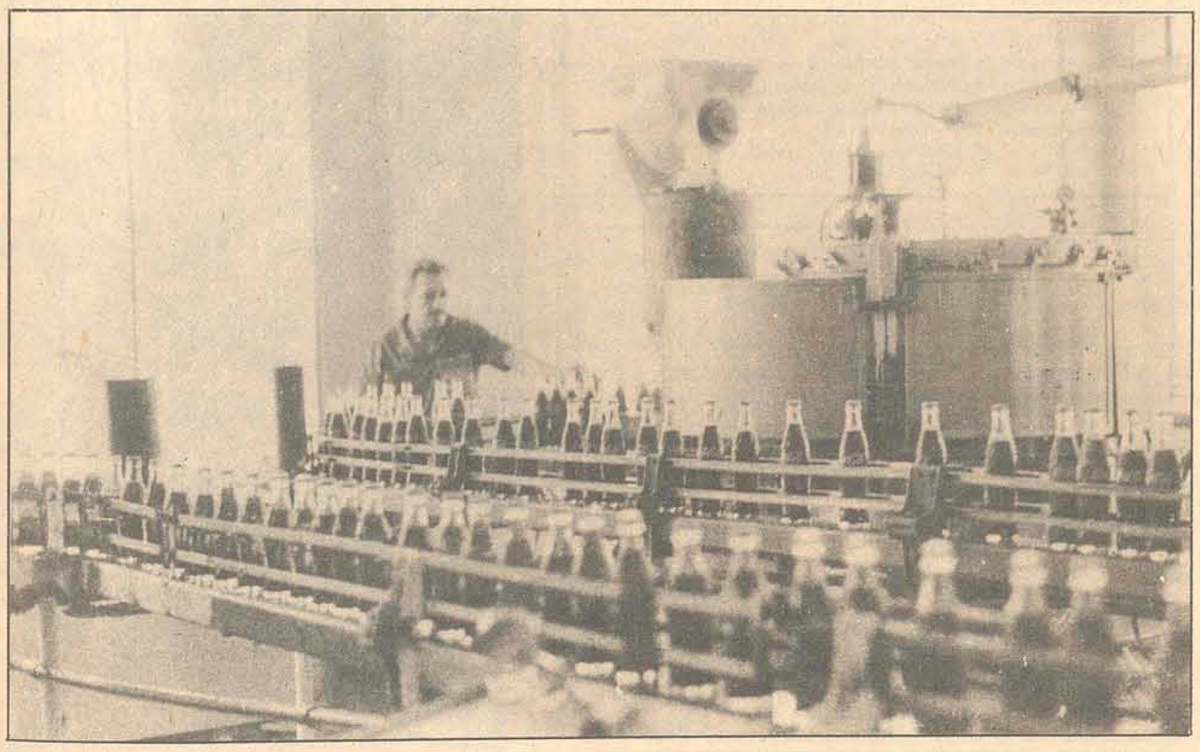

Através de equipamentos modernos, a empresa produz 250 mil garrafas de Coca-Cola e Fanta por dia.

Diretores e funcionários comemoram os 5 anos

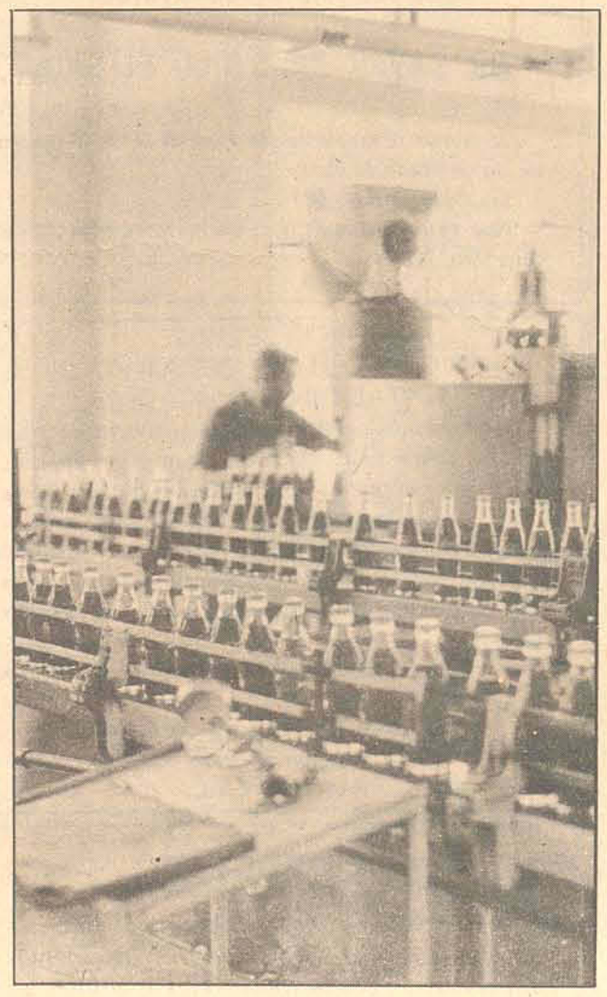

Mais fábricas serão implantadas no Oeste e Vale do Itajaí

CATARINENSE DE REFRIGERANTES COMPLETA 5 ANOS E IMPLANTARÁ MAIS DUAS FÁBRICAS

Ao completar cinco anos de atividades, a Catarinense de Refrigerantes anuncia a implantação de mais duas fábricas de Coca–Cola e Fanta para poder atender ao aumento do número de consumidores.

Fundada por empresários catarinenses e utilizando na execução e desenvolvimento dos seus trabalhos mão-de-obra local, a **Catarinense de Refrigerantes** completa cinco anos de atividades, o que equivale a uma produção superior a 50 milhões de garrafas de **Coca–Cola** e **Fanta**. Sua área de consumo corresponde a mais de 60% do Estado, ou seja, todo o litoral catarinense e mais o Vale do Itajaí, Sul e Planalto Norte e Sul. Somente o Oeste é que está sendo abastecido pela empresa gaúcha. Mas, em setembro a **Catarinense de Refrigerantes** deverá inaugurar uma fábrica em Chapecó para produzir 150 mil garrafas por dia. Este novo empreendimento deverá atender as necessidades do mercado consumidor de todo o Oeste de Santa Catarina.

A Catarinense de Refrigerantes é uma empresa autônoma concessionária da **Coca–Cola** em Santa Catarina. Iniciou suas atividades com um capital de Cr$ 330.000,00 que hoje elevou-se para Cr$ 2.200.000,00. O processo de implantação da empresa à rua José Maria da Luz – no Bairro José Mendes, foi lento em face das exigências da **Coca–Cola** que determina, inicialmente, a realização de estudos do mercado de consumo, levantamento da infra–estrutura do local da fábrica e apreciação do projeto. Entretanto, estas exigências contribuiram para o sucesso que a firma alcançou nos últimos cinco anos e serviu de base para os projetos de expansão que deverão começar a ser executados este ano.

Paralelamente à implantação da fábrica, a **Catarinense de Refrigerantes** promoveu cursos de treinamentos do pessoal, desde o vigia ao gerente. Em março de 1969, iniciou suas atividades, obedecendo rigidamente o padrão de qualidade do produto, o que é norma da empresa norte–americana.

MATÉRIA PRIMA

Com exceção do concentrado que é fornecido pela Coca–Cola a todas as suas concessionárias, a **Catarinense de Refrigerantes** utiliza o açúcar Cristal e a água. O açúcar, antes de ser utilizado, passa por um processo de clarificação, o mesmo ocorrendo com a água, que recebe um tratamento dos mais rígidos. Misturado com o concentrado, o açúcar transforma-se num xarope, ao qual é adicionada uma quantidade certa de água carbonato (com gás). Pronta a substância, o produto é distribuído através de equipamentos eletrônicos às garrafas, que, após serem enrolhadas, são transportadas para os centros consumidores.

250 MIL DIÁRIOS

A produção diária da **Catarinense de Refrigerantes** atinge a 250 mil garrafas diárias, que não atende satisfatoriamente às exigências do mercado consumidor, cujo maior centro é a Grande Florianópolis. O plano de expansão da empresa requer a descentralização da produção para tornar mais econômico o transporte, já que Santa Catarina ainda carece de meios de comunicação. Uma fábrica no Oeste e outra no Vale do Itajaí, atenderá em definitivo a necessidade de atendimento da população com uma maior produção.

ALTA QUALIDADE

Com duas qualidades de produto – a **Coca–Cola e a Fanta**, a empresa põe o produto à venda no mercado através de três embalagens de tamanhos pequeno, médio e grande, este último conhecido por litro. Embora já com um consumo em larga escala, a **Coca–Cola** tornou-se popular em todo Estado quando, através da música e de imagens sensíveis, lançou sua publicidade em todo o País. Hoje, a frase **"O que é que é"** é mais do que um símbolo do produto mais bem vendido no Brasil, particularmente em Santa Catarina.

EXPANSÃO AINDA ESTE ANO

Em Chapecó, onde a **Catarinense de Refrigerantes** inicia em setembro o seu processo de expansão, a fábrica de Coca–Cola e Fanta reunirá uma área de 21.000 metros quadrados, sendo 8 mil metros quadrados de área construída. Sua produção inicial será de 150 mil garrafas diárias, mas sua construção permitirá a multiplicação da produção quando o mercado consumidor exigir. No Vale do Itajaí, a empresa pretende implantar uma outra fábrica de cinco mil metros quadrados numa área de 24 mil metros quadrados. Sua produção inicial será de 250 mil garrafas diárias. O local ainda está sendo estudado, já que o problema de infra–estrutura constitui a maior preocupação da firma.

Com 99 empregados diretos e 13 contratados, a empresa trabalha durante as 24 horas diárias. Possui uma frota de veículos e 66 distribuidores que são supervisionados pelo seu Departamento de Venda.

A Catarinense de Refrigerantes constitui-se de 23 acionistas catarinenses. Sua diretoria está assim formada: Diretor–Presidente, Hercílio Collaço; Diretor–Técnico, Teodoro Brüggmann e Diretor–Gerente, Alor Tissot.

Na Churrascaria Riosulense, no Estreito, diretores e funcionários da **Catarinense de Refrigerantes** confraternizaram-se pela passagem dos cinco anos de existência da empresa. Na ocasião, foram entregues distintivos a funcionários que trabalham há cinco anos na firma.

Acervo: Biblioteca Pública SC - Hemeroteca Digital Catarinense

SIGA ESTA SETA. VOCÊ VAI ENCONTRAR O MELHOR FINANCIAMENTO E A MELHOR GARANTIA.

VEÍCULOS USADOS DE QUALIDADE

Departamento de Veículos Usados do seu Concessionário de Qualidade CHEVROLET

HOEPCKE VEICULOS S/A

FONE 31-17

AV. IVO SILVEIRA, No. 999
FONE: 24-66

COMPRA – TROCA E VENDA DE VEÍCULOS USADOS
VEÍCULOS EXISTENTES:

VOLKSWAGEN 1500 – BRANCO	1973
VOLKSWAGEN 1300 – BRANCO LOTUS	1969
VARIANT VOLKSWAGEN 1600 – VERDE FOLHA	1970
VARIANT VOLKSWAGEN 1600 – AZUL COBALTO	1970
FORD CONCEL STANDARD – VERMELHO	1971
FORD CORCEL STANDARD – TURQUESA ROYAL	1971
CHEVROLET OPALA ESPECIAL – BRANCO	1971
CHEVROLET OPALA ESPECIAL – AZUL LE MANS	1970
RURAL WILLYS – VERMELHO E BRANCO	1971
CHEVROLET OPALA ESPECIAL – VERMELHO	1970

BEIRA MAR

COMERCIAL BEIRA MAR VEICULOS E REPRESENTAÇOES LTDA

Av. Rubens de Arruda Ramos, (beira Mar Norte), 210
FONE – 43-77
Nós garantimos a aprovação de seu crédito em até 40 meses.

Opala Cupê – equipado	1973
Volks 1500 – Vermelho	1972
Volks 1300 – Amarelo Manga	1972
Variant – Azul único dono	1971
Volks 1300 - Branco lotus	1970
Volks 1300 Bege Nilo	1968

ATENÇÃO: Pagamos o melhor preço pelo seu carro usado.
SERVIR, BEM PARA SERVIR SEMPRE

GATÃO AUTOMOVEIS

Francisco Tolentino, 13 – Fone 29-80

BRASÍLIA OCRE MARAJÓ	OK
VOLKSWAGEN AZUL SAFIRA 1500	OK
VOLKSWAGEN VERDE MISTICO 1300	OK
VARIANT AZUL DIAMANTE	1972
VOLKSWAGEN AZUL PAVÃO 1500	1972

Amauri VOLKSWAGEN

COMÉRCIO DE AUTOMÓVEIS

VOLKSWAGEN:	
Brasília – Verde Hippie OK	1974
Volks Sedan – Verde Hippie OK	1974
Fuscão – Azul	1974
Variant – Azul niagara	1973
Variant – Branco Lotus	1972
Volks Sedan – Verde Hippie	1973
Volks Sedan – Bege Claro	1971
Volks Sedan – Verm. Cereja	1970
TL – Branco Lotus	1971
TL – Bege Claro	1971
Volks 4 portas – Branco Lotus	1969
FORD:	
Corcel Cupê luxo – Amarelo Indy OK	1974
Maverick – Verde Mangueira OK	1974
Corcel 4 portas– Prata Antares	1974
Corcel GT – Amarelo c/preto	1973
Corcel Cupê – Branco Nevasca	1972
Corcel Luxo – Vermelho Cadmiun	1973

POSSUÍMOS CARROS ZERO QUILÔMETRO DE QUALQUER MARCA
R. Gal. Gaspar Dutra, 90 – Estreito
Fones: 6628 – 6632 – 6312
Florianópolis.

JENDIROBA AUTOMÓVEIS LTDA.

R. Saldanha Marinho Esq. de João Pinto
FONES: 4673 – 2952

OPALA Várias Cores	1974
DODGE 1.800 Várias Cores	1974
CHEVETTE	1974
Galaxie Landau OK Ouro Met. T/Vinil Bege	1974
MAVERICK	1974
CORCELGT	1973
GALAXIE	1971

LANCHA FIBRA DE VIDRO Vários Modelos
"BARBADAS" DA SEMANA

OPALA 69 RENDADINHO	10.500,00
GALAXIE 69 INTEIRÃO	18.500,00

FINANCIAMOS SEU VEÍCULO ATÉ 40 MESES.
NAO FECHAMOS PARA ALMOÇO
COMÉRCIO DE AUTOMÓVEIS, BARCOS
Financiamentos até 36 meses

C. RAMOS S.A.

COMÉRCIO E AGÊNCIAS

VEÍCULOS NOVOS

Possuímos toda linha VW nas diversas cores 74

REVENDEDORES AUTORIZADOS VOLKSWAGEN
R. João Pinto no. 9 – Rua Cel. Pedro Demoro no. 1466
Fone 3641 – Fpolis – 6381 – Estreito.

VEÍCULOS USADOS

TL 4 – Vermelho	1972
1.500 – Branco	1973
1.500 – Verde	1972
1.300 – Vermelho	1968

Dispomos de motores 1.300, 1.500 e 1.600, novos ou recondicionados à base de troca.

FINANCIAMOS SEU VEÍCULO ATÉ 40 MESES

IMOBILIÁRIA BERCATON LTDA.

R. Cel. Pedro Demoro, 1791 – FONE, 6674
CRECI no. 119 Estreito – Fpolis. SC

ALUGAM-SE
Estreito – SALA c/60m2 e sanitário – 2o. andar.
Av. Beira Mar Norte – GALPÃO c/800m2 duas frentes.
VENDEM-SE
COQUEIROS – casa s/habite Cr$ 210.000, financiada, c/199m2.
AV. IVO SILVEIRA – 2 casas Cr$ 140.000, financiada.
AGRONÔMICA – Ed. Condessa – Aptos s/habite-se a longo prazo.
ESTREITO – casa de alvenaria Cr$ 90.000, financiada.
Rua EUGÊNIO PORTELA – casa c/galpão e 2 lotes Cr$ 45.000.
Rua ELESBÃO P. DA LUZ – casa c/108m2 Cr$ 80.000, a prazo.
Rua FELIPE NEVES – casa mixta c/quintal Cr$ 45.000, a prazo.
Rua BUCHELE – casa c/garagem Cr$ 45.000, a 200 da Cobal.
Rua HERIBERTO HULSE – casa c/garagem Cr$ 26.000, a prazo.
ARAÇATUBA – área c/800 mil m2 p/agricultura e pecuária.
BIGUAÇU – área c/160 mil m2 p/pastagem, pecuária, etc.
S/ANTÔNIO – lote na praia c/2.000m2 Cr$ 25.000, a prazo.
SAMBAQUI – casa de praia c/quintal e churrasqueira Cr$ 40.000.

DEPARTAMENTO CENTRAL DE COMPRAS
TOMADA DE PREÇOS No. 74-0205
AVISO

O DEPARTAMENTO CENTRAL DE COMPRAS torna público, para conhecimento dos interessados, que receberá propostas de firmas habilitadas preliminarmente nos termos do Decreto GE. 8.755 de 15.12.69, até as 15 horas do dia 22 de abril de 1974, para o fornecimento de "MATERIAL DE EXPEDIENTE".

O Edital encontra-se afixado na sede do DEPARTAMENTO CENTRAL DE COMPRAS, à Avenida Mauro Ramos no. 212, Florianópolis, onde serão prestados os esclarecimentos necessários e fornecidas cópias de Edital.

Florianópolis, em 08 de abril de 1974
JOÃO JORGE DE LIMA
Diretor Geral

CLÍNICA DE SENHORAS

DR. NODGI PELLIZZETTI
DR. DECIO FINARDI

Especialização nos hospitais dos Servidores, Souza Aguiar, da Lagoa e Santa Casa de Misericórdia do Rio de Janeiro. Esterilidade conjugal, prevenção do câncer genital feminino, parto e cirurgia ginecológica.
Consultório: Rua do Hospital Cruzeiro, 84 – Rio do Sul.
Atendimento: das 8 às 11h30min e das das 14 às 18h30min.

DR. VICTOR HUGO GÓMEZ TAGLE

CRM:1072 – CPF 003923599/87
CLÍNICA E CIRURGIA DE SENHORAS
EXAME PREVENTIVO DE CÂNCER GENITAL
Horário: 11:00 às 12:00 horas
16:00 às 18:00 horas
(aos sábados hora marcada)

Consultório: Rua Dr. Fulvio Aducci, 1240 (Laboratório de Análises Clínicas) – fone 6291
Residência: R. Alves de Brito, 51 – apto. 102-C – Fone 2476
FLORIANÓPOLIS – SANTA CATARINA

COMUNICADO

De ordem do Sr. Diretor Geral do Departamento Autônomo de Saúde Pública, acham-se abertas inscrições para teste de seleção destinado a contratação de um médico para prestação de serviço no Posto de Saúde de Paulo Lopes.

As inscrições poderão ser efetuadas na Seção de Pessoal do DASP., até o dia 15/04/74 e o teste será aplicado no dia 17 do corrente as nove horas no Auditório do DASP.

Florianópolis, 09 de abril de 1974
Dr. Cícero J. Valcanaia
Diretor Administrativo

OTICA MODÊLO

PRECISA DE UM ÓTICO MONTADOR
Informações pelo Fone 22–80

CADEIRA PERPETUA

Vende-se 3 (três) com ótima localização no Estádio Orlando Scarpelli. Fila Z setor 2. Somente à vista. Tratar pelo fone 4775.

REUNIDAS S.A. – TRANSPORTES COLETIVOS
C.G.C. 83-054-395
ASSEMBLÉIA GERAL ORDINÁRIA
CONVOCAÇÃO

Ficam os senhores acionistas da firma Reunidas S.A. – Transportes Coletivos, convidados a se reunirem em assembléia geral ordinária, a realizar-se em sua sede social sita à rua Dr. Herculano Coelho de Souza no. 555, na Cidade de Caçador, Estado de Santa Catarina, às 14 horas do dia 30 de abril de 1974, a fim de tratar da seguinte:

ORDEM DO DIA

1o.) – Leitura, discussão e votação do relatório da Diretoria, balanço geral, conta de lucros e perdas, relativos ao exercício de 1973.
2o.) – Eleição da Diretoria.
3 o.) – Eleição do Conselho Fiscal.
4o) – Fixação da remuneração da Diretoria e Conselho Fiscal.
5o) – Outros assuntos de interesse da sociedade.

AVISO

Acham-se à disposição dos senhores acionistas, na sede da empresa, os documentos de que trata o art. 99 do Decreto-Lei no. 2.627 de 26 de setembro de 1940.

Caçador, 4 de abril de 1974
SELVINO CARAMORI – Diretor Presidente
ZINO JOSÉ BERNARDI – Diretor Superintendente
ANTONIO CARAMORI – Diretor Comercial
REUNIDAS S/A
TRANSPORTES COLETIVOS
ZINO JOSÉ BERNARDI
DIRETOR SUPERINTENDENTE

SECRETARIA

Precisa-se uma Secretária que seja datilografa, boa apresentação, curso ginasial.

As interessadas devem apresentar-se à Av. Rio Branco, 190, munidas de Carteira Profissional, no horário comercial.

RESIDÊNCIA NA TRINDADE

Residência em ótima zona, recém construída, contendo – liwing, 3 dormitórios, sendo um com armário embutido, banheiro com box e azulejos coloridos, com piso vitrificado. Cozinha toda com armário embutido de fórmica branco inclusive com fogão a gás de luxo, embutido no balcão de inox com uma cuba, parte de baixo com área de serviço Garagem para 2 carros, terreno todo murado, com portões de ferro. Ver e tratar a Rua Luiz Paster, 15 (Uma antes do Grupo).

Dra. MOEMA DESJARDINS

Ginecologista e Obstetra
Consultas das 15 às 19 horas, no Edifício CEISA, rua Jerônimo Coelho, 14, esquina Felipe Schmidt, 8o. andar, Conjuntos 801 e 802 – fone 3683 – Florianópolis

HOEPCKE DO COMÉRCIO S/A EM ORGANIZAÇÃO
EDITAL DE CONVOCAÇÃO

Ficam, pelo presente, convocados todos os subscritores do capital social de HOEPCKE DO COMÉRCIO S/A, em organização, para se reunirem na sede social de CARLOS HOEPCKE S/A COMÉRCIO E INDÚSTRIA, localizada à rua Deodoro, no. 2, nesta cidade de Florianópolis, às 20 horas do dia 25 de abril de 1974, para o fim de, em Assembléia Geral, decidirem sobre a seguinte

ORDEM DO DIA

1 – aprovação do projeto de Estatutos de HOEPCKE DO COMÉRCIO S/A
2 – constituição formal da nova Sociedade;
3 – eleição dos membros da Diretoria Executiva e do Conselho Fiscal da Sociedade, bem como fixação das respectivas remunerações
4 – outros assuntos de interesse da Sociedade.

Florianópolis, aos 08 de abril de 1974.
Pelos fundadores:
CARLOS HOEPCKE S/A COMÉRCIO E INDÚSTRIA
Diretor Presidente.

CARLOS HOEPCKE S/A COMÉRCIO E INDÚSTRIA
CGCMF no. 83873265/0001
ASSEMBLÉIA GERAL EXTRAORDINÁRIA
EDITAL DE CONVOCAÇÃO

Ficam convocados todos os acionistas desta Sociedade para se reunirem na sede social da Empresa, localizada à rua Deodoro, no.2, 1o. andar, nesta cidade de Florianópolis, às 16,00 horas do dia 25 de abril de 1974, a fim, de em Assembléia Geral Extraordinária, decidirem sobre a seguinte

ORDEM DO DIA

1 – reforma dos estatutos sociais;
2 – eleição para preenchimento de cargos vagos, e fixação das respectivas remunerações;
3 – outros assuntos de interesse da Sociedade.

Florianópolis, 08 de abril de 1974
Dr. José Matusalém Comelli
Diretor–Presidente.

VENDE-SE

Vende-se um Dodge Dart Cupê, de cor branca, ano 1973. Carro de um só dono, excelente estado de conservação.

Equipado com aros de magnésio, pneus banda larga novos, bancos reclináveis especiais, rádio com antena elétrica, câmbio no assoalho. Preço Cr$ 40.000,00. Tratar pelo fone 2981 ou 4383.

VENDE-SE TELEFONE

Vende-se telefone no Estreito.
Propostas para este jornal.

GINECOLOGIA - OBSTETRICIA

DR. SAVAS APOSTOLO PITSICA

Assistente Estrangeiro da Faculdade de Medicina da Universidade de Paris.
Ed. Ceisa – Conj. 401
Rua Felipe Schmidt, Esq. Jerônimo Coelho. Telefone (Res) 22–11.

LIRA TÊNIS CLUBE
CONSELHO DELIBERATIVO
EDITAL DE CONVOCAÇÃO

Na forma que estabelece o parágrafo 1o. do artigo no. 17, dos Estatutos Sociais, ficam pelo presente Edital, convocados os Srs. Associados do Lira Tênis Clube, em pleno gozo dos seus direitos, para a Assembléia Geral a realizar-se no dia 28 de abril de 1974, às 9,00 horas na sede Social, a Rua Tenente Silveira, em Florianópolis, com a seguinte ordem do dia:

ELEGER, os membros do Conselho Deliberativo para o período 1974/19/6.

Florianópolis, 08 de abril de 1974
Antônio Apóstolo
Pres. Cons. L.T.C.

MARCENEIROS

Precisa-se de marceneiros com prática. Semana de 5 dias de trabalho. Oferecemos alojamento. Paga-se bem. Tratar com o sr. Márcio, no horário comercial à R. Rafael Bandeira 55, na firma ARMÁRIOS EMBUTIDOS CATARINENSE.

ORAÇÃO AO ESPÍRITO SANTO

Espírito Santo, Vós que me esclareceis tudo, que iluminais todos os caminhos para que eu atinja o meu ideal, Vós que me dais o dom divino de perdoar e esquecer o mal que me fazem e que todos os instantes de minha vida estais comigo eu quero neste curto diálogo agradecer por tudo e confirmar mais uma vez que eu nunca quero me separar de Vós, por maior que seja a ilusão material, não será o mínimo de vontade que sinto de um dia estar convosco e todos os meus irmãos na glória perpétua – Obrigado mais uma vez.

A pessoa deverá fazer esta oração 3 dias seguidos, sem dizer o pedido. Dentro de 3 dias, será alcançada a graça, por mais difícil que seja – Publicar assim que receber a graça – T. M.

GERENTE

Firma de prestação de serviços, precisa para trabalhar em Florianópolis, que tenha, pelo menos, curso secundário completo. Idade entre 30 e 45 anos. Enviar fotografia recente, curriculo, fontes de referência e pretensões salariais para *"Seleção"*, na portaria deste jornal. Exige-se fiança.

CERTIFICADO EXTRAVIADO

Foi perdido o Certificado de Propriedade do veículo marca Volkswagen, ano 1973, placas CL-0108, motor BV-251158, chassis BV-154139, pertencente ao sr. Indústria de Madeiras Bartolomeu Ltda.

DOCUMENTO PERDIDO

Foi perdido o Certificado de Propriedade do veículo marca Mercedes Benz–312 – ano 1957, cor azul, pertencente ao sr. Vitor José de Souza residente em Florianópolis.

CERTIFICADO EXTRAVIADO

Foi perdido o Certificado de Propriedade do veículo marca Ford-Corcel, ano 1969, placas AA-1475, cor Cinza Kilimanjaro, motor 9.019.027, chassis 9.2346.005367, pertencente ao sr. Djalma Manoel de Souza, residente na Av. Santa Catarina, 1922 – nesta Capital.

CARTEIRA EXTRAVIADA

Foi perdida a Carteira Nacional de Habilitação, categoria Profissional, pertencente ao sr. Gervalino de Oliveira.

VENDE-SE FUSCÃO-72

Carro de particular, em excelente estado c/ rádio Blaupunkt. Preço: 17.000,00 – Ver e tratar no Posto Cordeiro. Rua Francisco Tolentino – Próximo ao mercado.

MOTORISTA

Precisa-se de um motorista com referências; grau de instrução: primário completo; tratar à Rua Rafael Bandeira, 55 no horário comercial, com o sr. Márcio.

CASA VENDO

Vendo casa no centro da Trindade–OK negócio ocasião sem intermediários – facilito – Tratar Crispim Mira 18.

VENDEM-SE - APARTAMENTOS no centro, prontos para morar de um, dois ou três quartos - Edifício "A.COELHO"
Ver e tratar à rua Felipe Schmidt, 85
Telefones 2777 e 2765.

VENDE–SE CASA BAIRRO RESIDENCIAL TRINDADE NEGÓCIO DE OCASIÃO E URGENTE:

Vende-se Casa alvenaria, construção recente c/ telefone, 4 quartos, ampla cozinha-copa, confortável sala estar, sala de TV, Garagem, dependências de empregada, lavanderia. Tratar c/ proprietário à Rua Durval Melchiades de Souza, 20 (Ant. Chácara Espanha). Horário das 12 às 14,00 das 18,00 às 19:00 de 2a. a 5a. feira. Condições Parte a vista e parte financiada, podendo transferir saldo débito.

VENDE–SE BAR

Por motivo de transferência, vende-se um Bar, c/instalações a rua Dib Cherem, 101 preço combinar c/proprietáio no local.

SÍTIO – VENDE–SE

Na Estrada de Canasvieiras, com 10.000m2, casa de alvenaria. Tratar: Tel – 40–39

Aluga-se

Uma sala com 9 mts. de frente por 22 de fundos, e vende-se escritório montado com telefone, ver e tratar à rua Santos Saraiva, 660 – Estreito.

GALERIA COMASA

Aluga-se um conjunto para escritório no 4o. and., sala 405, chave com o porteiro, tratar a Rua Anita Garibaldi, Ed. Daniela, ap. 703 – 7o. andar.

PROJECTUS

VAI CONSTRUIR?
Já sabe onde DESENHAR A PLANTA?
NÃO?
Então procure-nos sem Compromisso

Rua Deodoro, 35-A - Fone 2286 — Florianópolis SC

Acervo: Biblioteca Pública SC - Hemeroteca Digital Catarinense

BETO

Stodieck

Brasília Terra e Gente. Mas que gente: gente que não é gente como a gente...

** Por ser ampla e projetada (onde tudo é certinho em demasia) e, como consequência, não ter nem esquinas nem calçadas, Brasília torna-se, talvez, numa cidade chata e cansativa onde as pessoas são artigo de luxo. Só há automóveis. Diz-se, até, que o candango (o habitante em geral de Brasília) tem cabeça, tronco e ... rodas. Para o florianopolitano, então, não há como se acostumar. Senti falta de uma Felipa. Simplesmente não existe. E senti falta de gente bonita. Provavelmente Niemayer se esqueceu de projetar pessoas.*

* O pessoal jovem costuma se deslocar para os clubes e para o Centro Comercial Gilberto Salomão, longe do Centro da cidade, do outro lado do lago. E somente no sábado é que aquilo lá costuma ficar morno e nunca fervendo. E jamais entra em ebulição. Lá estão as boates da mota, Kako e Shalako, os barzinhos, Drugstore e Amarelinho e um enorme calçadão onde o candando pode tirar o recalque. E poucos estão realmente bem vestidos, as roupas são muito formais, e na maioria, de mal gosto. Não há um bofinho que não tenha o seu brinco de perobo – as mui populares bolsinhas de homem...

** No entanto, arquitetonicamente, a Capital Federal deixou-me desbundado. Como, aliás, já havia deixado nas duas outras viagens em 1964 e 69.*

Se bem que agora constatei uma cidade consolidada com, aproximadamente 600 mil pessoas vivendo dela e prá ela. E com um comércio dos mais movimentados – e dos mais caros do Brasil.

E não só arquitetonicamente: o horizonte, já famoso e com 360 graus, é inimaginável, com um por de sol incrível, fantástico, maravilhoso. E no mais, são aquelas nuvens certíssimas, essas sim, projetos de Niemayer.

Manchete da Colunete

Eu agora também sou colunista político.

É muita formiga prá muito açúcar

Quase todos os deputados da ala federal, seja lá de que rincão brasileiro, porém todos de uma só legenda partidária, são candidatos ao governo de seus Estados. E, é lógico, muitos já se consideram os escolhidos. Por isso, ao passarem pelos amplos e modernos corredores da Câmara dos Deputados, em Brasília naturalmente, e ao ouvirem alguém ser chamado de Governador, todos se viram...

De filhota em filhota

Beatriz Zaniolo de Carvalho, Bia, é a menina da foto, é a filha mais nova do casal Aroldo de Carvalho e é absolutamente interessante – afinal, já é tradição em família: é a quinta de uma série de filhas do casal em questão. Ela está passando a Semana Santa aqui, em Florianópolis.

Bia esteve presente ao jantar que Mara e Dib Cherem, mais as filhotas Joyce e Patrícia, me ofereceram, sábado último, no imenso e rico apartamento da Super Quadra Norte 302, a quadra dos deputados. Por sinal esta quadra é administrada por Dib, já que a sua 4a. Secretaria é quem cuida do setor de moradia dos seus colegas deputados.

O jantar esteve uma delícia entre o que muito conversamos, foi abordado o papo sucessão. De leve. Não me perguntem: sou discreto.

BANCO DO BRASIL
COMUNICADO Nº 475

A Carteira de Comércio Exterior do Banco do Brasil S.A., tendo em vista decisão do Conselho Monetário Nacional, comunica:

I) – As exportações de soja em grão, de farelo e torta de soja não mais estão sujeitos ao regime de venda prévia à CACEX estabelecido no Comunicado no. 470, de 22.02.74, ficando no entanto subordinada às seguintes normas:

a) Registro prévio obrigatório das vendas contratadas com o exterior, nos termos do Comunicado no. 469, de 21.02.74, a ser efetuado exclusivamente nas Agências do Grupo CACEX nas cidades de SÃO PAULO, CURITIBA E PORTO ALEGRE, e cujo prazo de validade será de 90 dias.

b) O prazo de validade das respectivas guias de exportação será de 30 dias corridos.

II) – Os embarques de que trata o presente Comunicado poderão ser efetuados a partir desta data.

III) – Permanecem suspensas as exportações de óleo de soja.

IV) – Fica cancelado o Comunicado no. 470, de 22.02.74, desta Carteira.

Rio de Janeiro (GB), 10 de abril de 1974

a) Benedicto Fonseca Moreira–Diretor

a) Maurício Gomes de Bevilaqua–Chefe do Departamento Geral de Exportação.

Cinema

Darci Costa

Circo e Carnaval em Maciste nas Minas do Rei Salomão.

E AGORA ME CHAMAM O MAGNÍFICO, western italiano, na linha satírica de Trinity e como o mesmo ator, Terence Hill, secundado por Gregory Walcott, Harry Carey Jr. O Diretor é também o mesmo E. B. Clucher. Technicolor. São José: 3–7,45–9,45

AS MINAS DO REI SALOMÃO, italiano da linha Maciste, com Dan Harrison, Reg Park e Eleonora Bianchi. Technicolor. Cine Ritz: 5–7,45–9,45

DEIXEM–ME NASCER, filme italiano em torno de adolescência, amor, sexo, gravidez e preconceitos sociais. Silva Koscina e Olivia Picolli. Cine Coral: 3–8–10 horas.

JULIO CESAR, de Joseph Mankiewicz, c/ Marlon Brando

MADAME WALEWSKA, de George Cuckor c/ Greta Garbo e Charles Boyer. Cine Roxy: 2 e 8 horas.

O PICAPAU AMARELO c/ Sandra Zepelin e Carlos Imperial. Jalisco: 8 horas.

A FACA E O RIO c/ Joffre Soares e Ana Maria Miranda. Cine Glória: 8 horas.

OS MACHÕES c/ Reginaldo Faria e Erasmo Carlos. Cine Rajá: 8 horas.

Horóscopo

Omar Cardoso

ÁRIES – Dia em que obterá esplêndidos resultados em todas as atividades. O êxito é previsto nos estudos, na assinatura de papéis, contratos e documentos. Favorabilidades maiores nos próximos dias.

TOURO – Os compromissos importantes deverão, se possível, ser adiados para uma época mais propícia. A fase não é favorável. Marte, governante de Áries é um bom indício para sua saúde, disposição física, mental. Espere boas notícias e evite discutir.

GÊMEOS – Por maiores que sejam os benefícios astrais, não custará nada prevenir-se um pouco. Aja com inteligência a fim de não se comprometer com responsabilidades. Nesta fase, cuide mais de sua saúde e evite acidentes de toda ordem.

CÂNCER – Pelo trânsito astral, as influências trar-lhe-ão compensações e alegrias. Áries, signo regente, o eleva e faz progredir na vida. Dia de boas e agradáveis notícias.

LEÃO – Dia promissor para todos, em especial para os que nasceram em Agosto. Este é um dos melhores períodos do ano. Uma notícia feliz pode ser esperada através de carta ou telefonema. Êxito social, sentimental, público e esportivo.

VIRGEM – Dia sumamente benéfico. Todavia, não se esqueça das principais atenções que deverá dispensar a sua saúde. Cultive o bom humor, a fim de obter resultados benéficos no plano social. Ajude ao que necessitarem da sua colaboração.

LIBRA – Para trocar idéias e aprender coisas úteis, dê mais atenção aos mais idosos. Esta será uma data feliz para rever parentes ou amigos. Procure por em dia todos os compromissos de pagamento ou recebimento.

ESCORPIÃO – Influência prometedora em relação a compras e aquisições do seu interesse. Tenha em mente que poderá influenciar beneficamente os demais através dos seus exemplos e do trabalho. Ótima fase para um exame geral no organismo.

SAGITÁRIO – A posição de aries, é favorável. Acontecimentos inesperados, com transformações benéficas. Sucesso em viagem e no amor, está em evidência. Aguarde visitas agradáveis e notícias auspiciosas.

CAPRICÓRNIO – Sua vida pessoal, sua natureza humana sensível, seus propósitos objetivos serão ultra-beneficiados, principalmente depois das 16 horas. Conte com a colaboração de parentes e amigos e espere ter vantagens através de sua família.

AQUÁRIO – Dia em que terá notícias agradáveis, fará excelentes amizades, sucesso em viagens, conquistará melhoria profissional e financeira. Seu otimismo fará bem. Sucesso na publicidade, nas atividades com a aviação.

PEIXES – Assuntos de ordem profissional estarão na pauta dos acontecimentos Saiba aproveitar as oportunidades de se revelar pelo que disser ou escrever. Êxito previsto na esfera sentimental, tanto quanto lucros e vantagens.

Teatro

Zury Machado

Marisa e seu pai, Desembargador Ary Pereira Oliveira, dando entrada na capela do Colégio Catarinense.

MARISA E RONALD

Marisa, acompanhada de seu pai Desembargador Ary Pereira e Oliveira, sábado às 19,30 horas dava entrada na capela do Colégio Catarinense, para sua bênção matrimonial com o sr. Ronald Rizzo. Marisa estava encantadora no seu vestido de noiva, confeccionado por Madame Tide. Ronald, muito sóbrio estava elegante e feliz. Após a cerimônia no salão de festa do Clube Doze de Agosto, os noivos e seus pais, sr. e sra. Engenheiro Zeno Rizzo e o Desembargador Ary Pereira Oliveira receberam cumprimentos de 500 convidados. A recepção foi mais uma das que comentam a sociedade entre as tantas de grande realce e finese que organiza a equipe Manolo'S.

HERCILIA

A bonita Hercília Catarina da Luz, foi vista na loja Tesouro Escondido, adquirindo os chocolates importados para a festa da Páscoa.

BETO E RENATO

Beto, estudante e corretor de imóveis, pensa em seguir também, a carreira de manequim. Renato ocupa cargo de escriturário em uma firma, está sendo convidado para apresentar uma coleção, mas diz que seu desejo mesmo é ser profissional de futebol. Com isto estamos vendo que a cidade já tem gente para ser maneco profissional.

DEBUTANTE

Já estou informado de que duas lindas catarinenses radicadas no Rio, vão ser Debutantes Oficial do Baile Branco, mais uma organização do Clube Doze de Agosto.

TEATRO

O Grupo de Teatro Nós dia 24 próximo no Teatro Alvaro de Carvalho vai apresentar a peça "Cordão Umbilical". A promoção é de Universitários da UFSC e terá censura até 18 anos.

COMANDANTE BASE AÉREA

Já está de regresso de Brasília onde foi atender solicitação do Ministério da Marinha, o Comandante da Base Aérea de Florianópolis, Coronel Aviador Armando W. de Oliveira.

NO CLUBE DOZE

Numa elegante reunião recentemente realizada no Clube Doze de Agosto, a classe beleza e o bom gosto das sras. Maria Helena Ramos Gomes e Leny Pereira Oliveira foram bastante comentadas.

ARTE

Artistas Catarinenses vão expor sua arte durante a promoção do Lions Clube, marcada para o próximo mês, no Balneário Camboriú.

MARTINHO

O renomado artista Martinho de Haro está sendo convidado para expor sua arte na mais sofisticada galeria de arte no Rio que é, a "Galeria da Praça". Martinho também terá telas no leilão Bolsa de Arte, promoção da mesma galeria.

SORTEIO DE ARTE

O tão comentado sorteio de arte, será realizado dia 20 às 21 horas no salão de festa do clube Doze de Agosto. A promoção que é do Clube Doze de Agosto e Artistas Catarinenses, terá sua renda destinada ao desabrigados do Sul do Estado.

SOCILA AGORA É SOCILCA

A direção da "Socila" em Blumenau, agora - com novos métodos sobre a orientação de competentes Professoras, deixou de ser filiada a "Socila" do Rio. O novo nome da escola de aperfeiçoamento é "Socilca".

COUNTRY

Sábado, muitos casais de nossa Sociedade estiveram reunidos no simpático bar do Santacatarina Country Club. Um grupo muito elegante comentava sobre a coleção do costureiro Lenzi que será apresentada, uma festa do BESC, dia 24 próximo.

EM JOINVILLE

O Clube dos Sub-Tenentes e Sargentos da cidade de Joinville, está com sua diretoria em atividades, para a promoção "Noite do Horror". Agradecemos a gentileza do convite, mais compromissos assumidos anteriormente impedem meu comparecimento.

NO QUERÊNCIA PALACE

A Associação Brasileira da Indústria de Hotéis, esteve reunida no salão do Querência Palace Hotel, ocasião em que foram aprovados os novos estatutos e também eleição do Conselho Fiscal.

Marisa e Ronald, após a cerimônia de seu casamento.

JANTANDO

No Manolo'S, foram vistos jantando e palestravam animadamente Regina e Roston Nascimento e a beleza cigana da cidade Cristina Assis e o industrial Miguel Procopiak.

HOTEL

Um grupo de empresários de Florianópolis está, construindo um confortável e moderno Hotel, na cidade de Canoinhas Os srs. empresários já determinaram que o Hotel terá o nome "Palace Hotel Canoinhas".

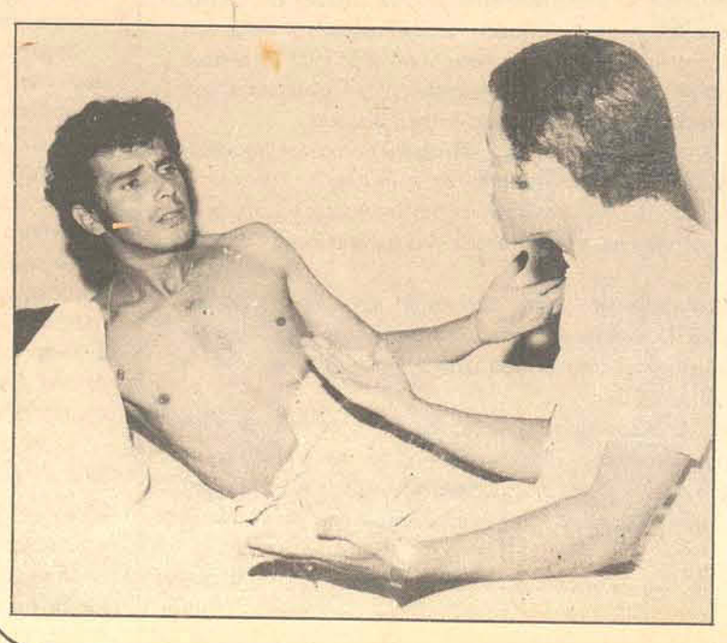

Henrique eGessony, artistas da peça "O Cordão Umbilical".

Acervo: Biblioteca Pública SC - Hemeroteca Digital Catarinense

Comércio fecha só um dia; bancos abrem 2a.

Com exceção do comércio indústria, e da Universidade Federal de Santa Catarina, que funcionam normalmente hoje, o fim-de-semana se prolonga até segunda-feira para os bancos, estabelecimentos de ensino da rede particular e oficial, e para repartições públicas federais, estaduais e municipais. As empresas que prestam serviço público, com exceção da Celesc que hoje funciona normalmente, – Casan e Cotesc – manterão plantões todos os dias, mas obedecendo o ponto facultativo.

Aproveitando os feriados do fim-de-semana, muitos florianopolitanos deixaram ontem à noite a cidade, viajando para o Interior ou para outros Estados, a fim de visitar parentes e amigos. Mas como a Ufsc ainda dá aulas hoje, a maioria dos estudantes residentes no Interior do Estado limitou-se ontem a marcar suas passagens para viajar hoje à tarde, embora alguns tenham viajado ontem, perdendo as aulas programadas para Quinta-Feira Santa.

Atendendo a determinação do Banco Central todos os estabelecimentos bancários deixam de atender no dia de hoje, para reiniciar o expediente normal somente na 2a. feira.

Em todas as repartições públicas foi decretado ponto facultativo para o dia de hoje e de amanhã, sendo que no âmbito municipal, conforme decreto do Prefeito Nilton Severo, durante o dia vigorará o ponto facultativo, devendo no entanto funcionar o serviço de coleta de lixo e limpeza de ruas.

Respeitando apenas o feriado de Sexta-Feira Santa e tendo um expediente normal hoje e sábado, o comércio e indústria em geral abtem-se de cerrar suas portas por motivos naturalmente óbvios.

Considerando, a Universidade para o Desenvolvimento do Estado – UDESC – vai dar folga aos alunos das faculdades pertencentes à sua fundação no dia de hoje e de sábado, havendo no entanto aula normal a partir de 2a. feira.

Para a Universidade Federal de Santa Catarina, no entanto, as datas constantes de seu calendário escolar, e que prevêem aula nos dias 11 e 13, continuam vigorando contendo-se porém com a costumeira abstenção da maioria no dia de hoje e de sábado, esvaziando salas mas não surpreendendo os professores - enquanto o DRCA promete expediente normal para hoje.

SEGURANÇA NA PROCISSÃO

O Departamento Estadual de Trânsito, tendo em vista a realização amanhã, sexta-feira, da tradicional procissão do Senhor Morto, está solicitando a colaboração de todos os motoristas para que sejam observadas as seguintes determinações: a partir das 17 horas até às 21 horas, será proibido o estacionamento de veículos nas seguintes vias: Praça XV de Novembro – em todo o seu contorno; rua Tenente Silveira – da Praça XV até a rua Jerônimo Coelho; rua Jerônimo Coelho – da Tenente Silveira até a Felipe Schmidt e nesta, da rua Jerônimo Coelho até à Praça XV.

O ponto de táxi da praça XV de Novembro não poderá ultrapassar o entroncamento da Felipe Schmidt com a praça XV, devendo desta maneira todos os motoristas evitarem o tráfego pelo centro da cidade, nesta sexta-feira, das 19 às 21 horas, acatando as orientações dos guardas de trânsito em serviço neste dia, a fim de que a procissão possa ser devidamente realizada e para que se consiga, igualmente, um trânsito tranquilo.

Começa o êxodo de um longo fim de semana

As comemorações da Páscoa têm movimentado bastante o ponto de ônibus da Mauro Ramos, também conhecido por Rodoviária. Todas as empresas de ônibus que servem os municípios do interior do Estado estão colocando carros extras, para dar oportunidade a todos os passageiros de visitar os parentes neste prolongado fim-de-semana.

A Empresa Santo Anjo da Guarda, que teve a maioria dos ônibus afetados pela força das águas, nas enchentes de março, já está operando normalmente, tendo ontem colocado 6 extras, a maioria com destino a Tubarão. Disse o gerente da agência local que "apenas uns sete veículos ainda estão nas oficinas da empresa, para recuperação". O principal problema foi a lama, que entrou nos motores, impedindo o funcionamento.

SEM ATESTADO

Para quem vai a Tubarão, não é mais exigido o atestado de vacina anti-tífica. Embora o ônibus tenha que passar pelo centro da cidade, as autoridades sanitárias já liberaram essa exigência. A Santo Anjo, bem como a São Cristóvão, atendem o sul do Estado, indo as duas até Porto Alegre. São diversos horários, e, neste fim-de-semana, muitos ônibus estão atendendo o grande número de passageiros que viajam.

Ontem à tarde era grande o movimento na "rodoviária", nos boxes de todas as empresas. A Reunidas teve que colocar 6 carros extras para São Miguel do Oeste, às 20 horas. Esta linha passa por Campos Novos, Joaçaba, e Chapecó, com ponto final em São Miguel. Disse o gerente que este ano o movimento está bem maior que ano passado, sem que ele saiba o por quê.

O contrário disse o gerente da Santo Anjo, o qual afirmou que embora tenha aumentado um pouco, "ano passado o movimento foi muito maior. Essas enchentes assutaram o pessoal". Nessa empresa, a maioria dos passageiros tem como destino final a cidade de Tubarão. Na São Cristóvão o movimento para Tubarão é normal, "talvez por causa da enchente", explicou o gerente.

Nas empresas aéreas que atendem na capital, o movimento está normal, segundo as agências locais. Na Transbrasil, disse o gerente que "este é o primeiro ano que não temos um grande fluxo de passageiros por estes dias". A Varig também vem registrando movimento normal em seus horários. Em ambas, entretanto, a maior procura de passagens é para São Paulo e Rio. Para o interior do Estado, servido pela Transbrasil, o maior movimento é registrado nos vôos para o Oeste – Joaçaba, Concórdia, e Chapecó.

NOTA Nº 5

A Centrais Elétricas de Santa Catarina S/A – CELESC comunica que, na tarde de hoje – às 13,13 horas – foi recuperado o trecho da linha de transmissão Tubarão Lages, que se achava danificada na Região de Tubarão, com avarias em 11 estruturas, em decorrência da situação de calamidade verificada no Sul do Estado. Assim já se encontra inteiramente recomposto o seu sistema de Transmissão e Distribuição, inclusive estando agora restabelecido o suprimento de energia elétrica às áreas que compreendem o Planalto e o Oeste Catarinense, as únicas que ainda se encontravam isoladas do Sistema Interligado.

Embora a recomposição tenha sido alcançada no menor prazo tecnicamente possível, em caráter de emergência, como consequência das condições anormais que caracterizaram os trabalhos realizados, principalmente as dificuldades de acesso, somente sendo superadas pelo transporte exclusivo de helicópteros, pessoal e materiais, já é presentemente possível dispor-se de boas condições para responder aos problemas dispor-se de boas condições para responder aos problemas que poderão advir da operação de emergência em que se encontra o Sistema.

Comunica, outrossim, que já deu, em caráter de prioridade, início aos trabalhos destinados a obter a reconstrução definitiva da linha de transmissão Tubarão – Lages através de uma variante que deverá substituir o trecho restabelecido, bem como a revisão minuciosa de todas as estruturas localizadas na faixa atingida pela catástrofe.

Com o restabelecimento alcançado para todas as áreas do Estado cobertas por sua zona de concessão, a CELESC registra seus agradecimentos às autoridades e entidades que lhe prestaram inestimável colaboração para solução do problema, às quais está se dirigindo individualmente.

Da mesma forma, assinala a reconfortante compreensão recebida de seus consumidores, indistintamente, durante a fase em que eram os trabalhos de recuperação desenvolvidos e quando o quadro de suprimentos não podia ser mantido aos níveis normais, em muitos casos exigindo acentuada restrição no consumo de energia elétrica.

Florianópolis, 10 de abril de 1974 Centrais Elétricas de Santa Catarina S/A – CELESC

A urbanização do aterro volta ao debate.

Vereadores defendem uma urbanização para o lazer

Segundo o vereador Aldo Belarmino da Silva, líder da Arena na Câmara Municipal, a área reservada à construção do edifício sede da Prefeitura Municipal, no aterro, é "ridícula, e ilegal". O mesmo pensa Waldemar da Silva Filho, membro da Comissão de Urbanização e Comercialização do Aterro, o qual comentou que "não seria paço, mas sim, paliteiro municipal".

Os vereadores também discordam da forma como está se processando a confecção do projeto de comercialização, para eles, sem observância das posturas municipais. Segundo Walter Piazza, do MDB, "qualquer alienação de terras municipais deve ter o respaldo do legislativo municipal". Todos disseram que "há necessidade de uma grande reação, para impedir que o aterro se transforme em outra Praça da Bandeira, onde os prédios estão surgindo desordenadamente".

ÁREAS VERDES

Os vereadores são unânimes em suas opiniões, afirmando que está se cometendo "uma heresia urbana" com a comercialização do aterro. Aldo Belarmino da Silva disse que aquela área deveria ser destinada apenas para lazer, com uma grande área verde. "No entanto", disse, "parece que a comercialização é uma necessidade, para recuperar o que foi e está sendo gasto com a nova ponte. Mas, de qualquer forma, a Câmara entende que o projeto deve ser submetido à sua apreciação e aprovação. A ela cabe legislar dentro do município".

Walter Piazza colocou inclusive a posição que a Câmara tomará, caso a Assembléia Legislativa aprove tal projeto. "Iremos até o Presidente da República, para evitar semelhante monstruosidade. Somos responsáveis por nossos netos, que viverão numa cidade de neuróticos, só porque um governo não soube planejar". Waldemar da Silva Filho, mais conhecido por Caruso, disse que "foge à atribuição específica do governo estadual, este problema. É de competência do município, o que se refere à parte institucional, muito embora reconheçamos carência de recursos de nossa prefeitura para a confecção da obra".

AS OPINIÕES

Para o líder do governo municipal ao contrário do que muitos pensam, esta tem se manifestado, "tende, inclusive um representante na Comissão de Urbanização". Sobre a demora no recebimento de cópias de projeto, s ob responsabilidade do DER, Aldo comentou que "se não veio, deve ser porque não está pronto, naturalmente. Mas o DER deveria ter um pouco de consideração, mandando-nos dizer o porque do silêncio. Já pedimos umas dez vezes o projeto, e até agora eles não se manifestaram". Ele garante que a Câmara irá até o engenheiro Ernani de Santa Rita, diretor do órgão, "para que ele nos diga as razões do silêncio".

O emedebista Walter Piazza argumentou, em defesa de sua opinião sobre a necessidade de áreas verdes, que os deputados também moram aqui, e também precisam do lazer. "Cabe a eles aprovar ou não o projeto do DER. E a eles caberá a responsabilidade pela humanização ou não da cidade". Piazza disse também que o Prefeito deve tomar uma posição para, quando falar, ter o apoio do Legislativo Municipal".

O vereador Waldemar Filho fez uma longa explanação sobre o assunto, dizendo que "realmente, a Câmara Municipal, pelo ofício 841, de 12/10/73, solicitou ao presidente da Comissão, por deliberação unânime dos vereadores, que enviasse ao Legislativo o volume "Projeto de Urbanização dos Aterros da Baía Sul de Florianópolis – Uso do Solo", bem como das plantas descritivas elaboradas pelo escritório técnico contratado pelo Estado. Terça-feira última, a Câmara reiterou este mesmo pedido, também por unanimidade. Agora esperamos o atendimento do nosso pedido, ao pedido da Câmara Municipal de Florianópolis".

Disse o vereador que a Câmara foi convidada para participar da comissão, e convocada para duas reuniões, "as quais comparecemos". Comentou que isso ocorreu há quase sete meses "o que nos leva a crer que nunca mais a comissão tenha se reunido..." Finalizou explicando que se o governo federal cedeu o aterro ao governo estadual, isso não significa que ele não ficará livre das posturas municipais. E, quanto a área destinada à Prefeitura, "ela mesma deverá embargar a construção nos 300 metros quadrados, pois a legislação municipal estabelece o mínimo de 360m2 de terreno para qualquer edificação".

Câmara insiste em ter projeto da urbanização

Aprovado pela unanimidade dos vereadores da Câmara Municipal foi encaminhado ontem ao presidente da Comissão do Ante-projeto da urbanização do Aterro da Baía Sul, engenheiro Ernani Santa Rita, expediente reiterando os termos do ofício no. 841/73, que solicitava a remessa ao Poder Legislativo Municipal de uma cópia do **"Projeto de Urbanização do Aterro da Baía Sul de Florianópolis – Uso do Solo"**.

No dia 12 de outubro de 1973, a Mesa da Câmara Municipal enviou o ofício encaminhando o pedido, resultado do seguinte requerimento, de autoria do Vereador Waldemar Filho (Arena), apresentado na sessão legislativa de 10 de outubro de 1973: "Como Vereador e representante desta Câmara Municipal junto à Comissão que estuda o ante-projeto de Urbanização do Aterro da Baía Sul, requeiro, na forma regimental e após ouvido o soberano plenário, o envio de ofício ao Ilmo. Sr. engenheiro Ernani de Abreu Santa Rita, digno presidente da referida Comissão, solicitando a remessa à este Poder Legislativo do volume "Projeto de Urbanização dos Aterros da Baía Sul de Florianópolis – Uso do Solo, assim como das plantas descritivas, documentos estes que fazem parte dos trabalhos executados pela conceituada firma "Escritório Técnico J.C. de Figueiredo Ferraz Ltda.; Croce, Aflado & Gasperini/ Arquiteto Pedro Paulo Saraiva". Com estes documentos, Senhor Presidente, desejamos ter os elementos preciosos e indispensáveis para que possamos prestar contas, aos ilustres representantes do povo florianopolitano, da nossa modesta participação junto àquela Comissão, bem como dar esclarecimentos sobre o andamento dos trabalhos de um modo geral".

Enviado o expediente no dia 12 de outubro do ano passado, até o momento o DER não se manifestou ou ensejou qualquer satisfação.

Trânsito tem desafogo com extensão da rua Ten. Silveira

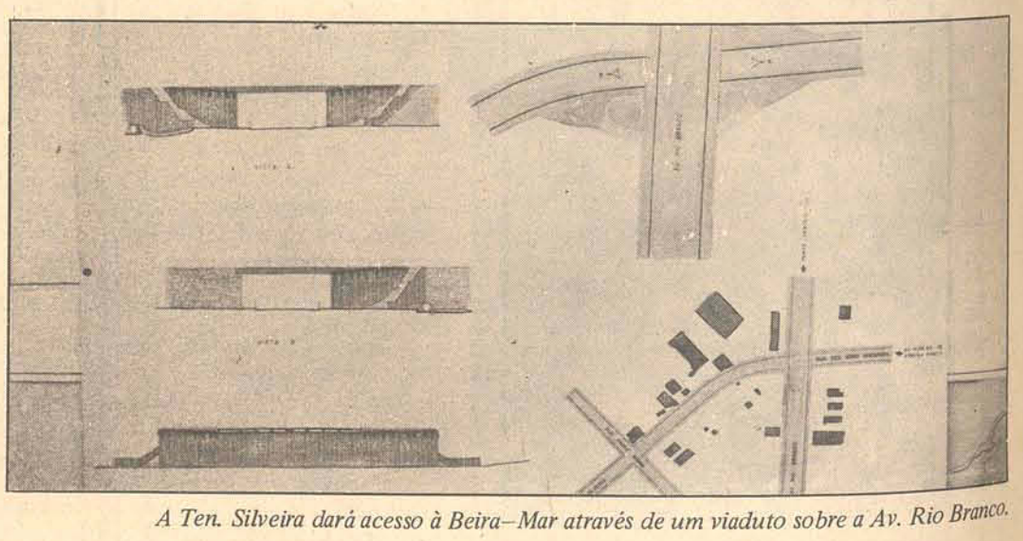

A Ten. Silveira dará acesso à Beira–Mar através de um viaduto sobre a Av. Rio Branco.

Numa tentativa de desafogar o trânsito do centro da cidade, possibilitando que os veículos alcancem a avenida Beira Mar Norte por uma única via, a Secretaria de obras do Município está executando o projeto de continuação da rua Tenente Silveira até a rua Arno Hoechel. Para tanto, o projeto global prevê a construção de muros de arrimos, pavimentação a lajotas do trajeto e de um viaduto que ligará ambas as vias sobre a avenida Rio Branco.

Segundo o engenheiro Mário César Campos, Secretário de Obras, o viaduto terá 14 metros de comprimento, 20 de largura e 4,8 de altura e tem a sua construção prevista de 6 meses, a partir da conclusão das obras de infra–estrutura do empreendimento.

Explica ainda o secretário que todos os projetos já estão concluídos e as obras básicas já foram iniciadas esta semana, pois as concorrências já foram vencidas e as verbas necessárias para levá-las a efeito estão a disposição da secretaria. "Dentro de seis meses, aproximadamente, as obras serão entregues ao público", diz ele.

Além disso, adianta a secretaria de obras que com a construção da continuação da rua Tenente Silveira e do viaduto, o trânsito de veículos será substancialmente alterada naquelas imediações. Os ônibus, por exemplo, não poderão mais trafegarem pela avenida Rio Branco e pela rua Padre Roma, pois iriam obstruir sobremaneira o trânsito oriundo do centro da cidade.

A CURTO PRAZO

As obras de continuação da rua Tenente Silveira até a Arno Hoechel, segundo o projeto da secretaria de obras do município, será executado a curto prazo", pois o sistema viário da cidade se ressente desse traçado para comportar o trânsito de veículos que se destinam a parte norte da ilha pela avenida Rubens de Arruda Ramos.

"A primeira etapa do empreendimento já estamos executando nas imediações dos fundos do Departamento Autônomo de Saúde Pública, onde Dopemar, firma vencedora da concorrência, está preparando o terreno pra serem construídos os muros de arrimo". Explica ainda o engenheiro Mário César Campos que os muros possibilitarão os trabalhos de terraplanagem do terreno para receber a posterior pavimentação a lajotas.

– Após a implantação da infra–estrutura, terá início a construção do viaduto sobre a avenida Rio Branco. E uma necessidade devido os declives do terreno existente nas imediações do Dasp e por isso a implantação de um elevado apressará a execução do projeto de ligação da Tenente Silveira com a rua Arno Hoechel. Adianta o secretário que esse elevado terá 14 metros de cumprimento por 20 metros de largura e uma altura de 4,8 metros sobre a avenida, limitando dessa maneira o tráfego de veículos transportando cargas muito elevadas. "Para a construção dessa obra a Prefeitura dispenderá 600 mil cruzeiros e para os muros de arrimo 154 mil.

MUDANÇA NO TRÂNSITO

O projeto de continuação da rua Tenente Silveira, após a sua conclusão, determinará radicais mudanças no trânsito da avenida Rio Branco e da rua Arno Hoechel. Isso porque, a rua Tenente Silveira comportará todo o trânsito proveniente do centro e de determinada extensão da avenida Rio Branco, notadamente da parte da Agronômica, avenidas Mauro Ramos e Hercílio Luz, onde alcançarão a avenida Rubens de Arruda Ramos em direção ao norte da ilha.

"Além disso", explica o secretário, "a rua Padre Roma sairá do itinerário dos ônibus oriundos do Estreito, pois se continuarem no mesmo trajeto causarão problemas na confluência com a rua Tenente Silveira".

Apesar de tudo, há uma hipótese diferente na mudança prevista no trânsito, isto é, ao invés de comportar o tráfego oriundo do centro a rua Arno Hoechel – após o viaduto – e a Tenente Silveira poderá se constituir numa nova entrada ao centro da cidade; se transformando numa passagem obrigatória para quem vem da Agronômica, Trindade e adjacências pela avenida Beira–Mar.

Acervo: Biblioteca Pública SC - Hemeroteca Digital Catarinense