O TEMPO – Frente fria: negativo. Pressão atmosférica média: 1004.7 milibares. Temperatura média do dia: 30.4 graus centígrados. Umidade relativa média: 82.8 por cento. Estado médio do céu: cumulus, stratus, cumulunimbus, trovoadas esparsas no Planalto e partes do Litoral. Estado médio do tempo: com instabilidades no Planalto e trechos do Litoral. Estado médio do tempo: estável. Previsão: A. Seixas Netto.

O ESTADO

Florianópolis, Quinta-feira, 04 de Abril de 1974 – Ano 58 – No. 17.532 – Edição de hoje: 12 páginas – Cr$ 1,00

CONCURSO DE PINTURAS – Estão abertas até o dia 15 do corrente, as inscrições ao Concurso de Pinturas promovido pela Aliança Francesa, no Rio de Janeiro, do qual poderão participar artistas brasileiros de 21 a 29 anos de idade. Como prêmio, uma bolsa de estudo de um ano em Paris. Informações no Museu de Arte Moderna de Santa Catarina, na Av. Rio Branco.

Criação de entrepostos aduaneiros em São Francisco do Sul e Itajaí

Na reunião da Cobec do próximo dia 16 será determinada a realização de estudos para a implantação de entrepostos de exportação nos portos de Itajaí e São Francisco do Sul, segundo informou ontem em Florianópolis o presidente da empresa, Sr. Paulo Bornhausen. A medida será tomada antes da inclusão do Estado no sistema dos corredores de exportação, embora tenha-se como certo que dentro dos próximos meses esta decisão venha a ser tomada (P.3)

Tubarão continua paralisada e tudo lá se processa muito lentamente. Na cidade arrasada o cenário pouco mudou nos últimos dias.

Em Tubarão são 35 mil os que não têm condições de subsistência

Um levantamento ontem concluído constatou a existência de 35 mil pessoas sem condições próprias de subsistência em Tubarão, as quais não têm outra alternativa nos dias que correm se não recorrer aos donativos para poderem se alimentar. Isto faz com que toda a imensa quantidade de gêneros alimentícios que chega à cidade seja imediatamente absorvida pelos flagelados. Ontem, o comércio abriu com algumas lojas, mas de nada adiantou: não apareceram fregueses (Pags. 7 e 9)

Dispensa na seleção: Félix e Carlos Alberto

Após uma reunião entre o departamento médico e a comissão técnica, a CBD decidiu dispensar da convocação o goleiro Félix e o lateral Carlos Alberto. Renato (Fla) e Nelinho (Cruzeiro) foram convocados (P. 8).

A má qualidade da pavimentação é a causa principal dos buracos das ruas.

Os motoristas afirmam que o preço da gasolina não comporta o valor das tarifas em vigor e querem reajustamento. Se não, preferem parar.

Marcilio Dias derrotou Figueirense em Itajai

Com um gol de Sérgio Mafra aos 32 minutos do segundo tempo, o Marcílio Dias quebrou a invencibilidade de oito jogos do Figueirense, em partida realizada ontem à noite no estádio Hercílio Luz, em Itajaí. A partida teve caráter beneficente apoiada por vários clubes de serviço daquele cidade, com a renda para os flagelados.

Motoristas de taxi falam em deixar profissão

Vários motoristas de táxi alegam que, se não houver um aumento das tarifas que corresponda aos custos determinados pela majoração do preço da gasolina, abandonarão a profissão. A maioria diz que assim não dá (Página 12)

Buracos minam a maioria das vias públicas da cidade

A péssima pavimentação a paralelepípedos das ruas da cidade, se bem que seja um velho problema, não exime a Prefeitura da responsabilidade de efetuar os devidos reparos. Não basta remendar: é preciso dar um tratamento duradouro (P.12)

França se mobiliza para a sucessão de Pompidou

O corpo do presidente Georges Pompidou continua sendo velado em câmara ardente para ser sepultado amanhã, mas o ambiente político entrou em plena efervescência para a escolha dos candidatos que disputarão as eleições para a sua sucessão. A França vai às urnas dentro de aproximadamente um mês (Página 2)

Mau tempo prejudica as obras da nova ponte

As chuvas e os fortes ventos que caíram sobre a Capital nos últimos dias de março prejudicaram o andamento das obras da nova ponte, embora isto não implique do adiamento do prazo para conclusão (P. 12).

Acervo: Biblioteca Pública SC - Hemeroteca Digital Catarinense

Partidos franceses já se preparam para as eleições presidenciais

A França enfrenta as perspectivas de uma disputadíssima eleição presidencial, com a morte de Georges Pompidou. O presidente do Senado, Alain Poher, assumiu automaticamente a presidência, devendo convocar as eleições presidenciais de 20 a 35 dias contados a partir da morte de Pompidou. E o vencedor será Presidente durante um período completo e não somente durante os dois anos que faltam ao mandato do extinto mandatário.

Os gaullistas estão divididos, sem sucessor claramente definido, mas acredita-se que os homens de maiores possibilidades são o ministro das Finanças, Valery Giscard D'Estaing (que não é formalmente gaullista), e o ex-premier Jacques Chaban-Delmas.

Segundo os analistas políticos, não existem indícios de qualquer setor poderoso dirigido contra a atual posição francesa, que provocou divergências entre Paris e Washington e dificuldades dentro do próprio Mercado Comum Europeu. "Se os gaullistas permanecerem no poder, como é provável" – disse um dos observadores –, "poderá haver uma mudança de tom, de matiz, mas não uma renúncia à idéia de que a França deve manter distância dos Estados Unidos e da cooperação atlântica à "independência nacional" – que é o termo-chave entre os majoritários. Evidentemente, se a esquerda chegar ao poder, a situação poderá ser totalmene diferente."

FUNERAIS

Um sepultamento simples, numa casa de campo, e uma solene missa "in memoriam", na catedral de Notre Dame, foram providenciados para o presidente Georges Pompidou, cujas exéquias serão hoje.

O próprio Pompidou determinou como seriam seus funerais, num bilhete escrito há 20 meses: "Desejo ser sepultado em Orvilliers. Não quero flores, nem coroas ou qualquer monumento sobre meu túmulo. Uma simples lápide, com meu nome e as datas de meu nascimento e morte. Uma missa será celebrada em Paris, na igreja de Saint Louis, na ilha. Será cantada em gregoriano".

Orvilliers é uma pequena aldeia, onde Pompidou tinha uma casa de campo. A igreja de Saint Louis fica numa ilha de mesmo nome, no rio Sena, onde ele tinha seu apartamento particular e onde morreu, aos 62 anos de idade.

Chile diz que apóia limitação de armas

O Chile respondeu ontem ao Peru, dizendo que apóia sua iniciativa para limitar armamentos, mas afirmou que é conveniente promover uma ampla consulta com todos os governos da América Latina, exceto Cuba, para atingir o objetivo desejado e evitar seu malogro.

A chancelaria chilena anunciou ontem, a entrega ao encarregado de negócios do Peru em Santiago, Cárlos Jimenez, da resposta a uma iniciativa do presidente Juan Velasco Alvarado, para suspender os gastos militares e estimular o desenvolvimento econômico e social. O embaixador peruano Arturo Garcia retornou recentemente a Lima e ainda não foi substituído.

A declaração não contém uma versão textual da resposta chilena, mas afirma que foi entregue a Jimenez um memorando salientando que o governo apóia a iniciativa do governo peruano.

A resposta também parece destinada a pôr fim aos rumores em curso nos dois países, a respeito de um provável esfriamento nas relações diplomáticas, e sobre movimentação de tropas na fronteira.

"O governo do Chile – revela o documento – considera que, para atingir o objetivo desejado, e evitar seu malogro, é conveniente uma ampla consulta com todos os governos latino-americanos, exceto Cuba".

O governo militar que sucedeu ao do presidente Salvador Allende, em decorrência de um golpe de Estado, rompeu relações com Cuba, acusando-o de intervir abertamente nos assuntos chilenos.

Recentemente, o presidente Augusto Pinochet reuniu-se, em Brasília, com seus colegas do Brasil, Bolívia e Uruguai, num esforço evidente para melhorar as relações com os países do Continente.

REUNIÃO INTERNACIONAL

A nota acrescenta: "Ao mesmo tempo, o governo chileno considera necessário fixar com clareza, os alcances da limitação pretendida e, uma vez conhecidas e amplamente debatidas as opiniões dos demais governos, poder-se-ia estudar o "modus-operandi" destinado a convocar uma reunião internacional sobre a matéria".

Declara que "uma boa e adequada preparação dela e a existência dos estudos técnicos indispensáveis, são elementos essenciais para obter o resultado esperado."

O documento termina apoiando a preocupação peruana e manifestando que está pronto a prosseguir numa troca de pontos de vista com o Peru e os demais governos latino-americanos, visando alcançar o êxito desejado e evitar uma nova frustração das expectativas dos países do Continente".

O anúncio da chancelaria coincidiu com declarações formuladas ontem através da imprensa, pelo ministro de Economia do Peru, general Guillermo Marco Del Ponto, que culpou uma campanha exterior, interessada em tentar perturbar as relações entre ambos os países.

Marco Del Ponto participava, em Santiago, da assembléia anual de governadores do Banco Interamericano de Desenvolvimento (BID), que se encerra hoje.

"As relações diplomáticas e econômicas entre nossos países são muito boas" – disse o ministro. Acrescentou que tanto o Chile, como o Peru, desfizeram, pela palavra de seus governantes, uma campanha internacional orientada para afastar nossos povos".

Garantiu que nunca existiu o objetivo, no ânimo do povo peruano ou de seus governantes, de alterar, de forma alguma, os tradicionais laços de fraternidade entre ambos os países.

"Chile e Peru sempre caminharam juntos e agora, mais do que nunca, continuam unidos para alcançar metas mais elevadas e não para encontrar divergências de qualquer tipo".

BID encerra assembléia em Santiago do Chile

A 15a. assembléia anual de governadores do Banco Interamericano de Desenvolvimento – BID – terminou ontem em Santiago do Chile, em meio ao desejo generalizado de que o órgão consiga consolidar estruturas que reflitam, primordialmente, os interesses da América Latina.

Durane quase três dias, quase mil especialistas de todo o mundo – como delegados ou observadores – participaram dos debates, destinados a transformar o BID num banco latino-americano, reunindo todos os países da região em idênticas condições com os países industrializados.

Também foi considerada a pretensão dos países de fora da área de integrarem-se ao BID, cumprindo a exigência de uma caução prévia de 500 milhões de dólares. Algumas das nações interessadas em ingressar consideraram excessiva essa soma, mas não afastaram a possibilidade de reunir o dinheiro.

O secretário do Tesouro dos Estados Unidos, George Schultz, no tocante à suposta aprovação de países "não regionais" no organismo, como forma de contrabalançar o predomínio norte-americano no banco, disse, concisamente: "Parece uma boa idéia". Mais adiante, mostrou-se contrário aos grandes "cartéis" nacionais ou internacionais, ao responder pergunta destinada a conhecer sua opinião sobre a proposta do ministro de Minas do Chile, general Arturo Yovane, de suspender o envio de cobre à Grã-Bretanha. Segundo Schultz, os cartéis poderão alcançar êxito por algum tempo, mas acabarão decaindo e tal perspectiva não se mostra animadora.

A iniciativa venezuelana foi a que provocou maior impacto entre os participantes da assembléia. O ministro da Fazenda Hector Hurtado propôs, como parte do "programa de cooperação, o estabelecimento, em fideicomisso, de um fundo administrado pelo BID, na qualidade de fiduciário".

Segundo especificou Hurtado, esta proposição foi apresentada "porque a Venezuela receberá uma proporção apreciável de recursos não tradicionais". E concluiu: "Não se trata de um fundo destinado a fortalecer a estrutura física, para cujo propósito já existem fontes internacionais de financiamento".

Argentina preocupada com a "aliança anti-marxista"

–Acompanhamos este processo com extrema atenção, mas sem nos preocuparmos em demasia – disse ontem uma alta personalidade governamental argentina, ao se referir às insistentes versões de que Brasil, Chile, Bolívia e Uruguai teriam formado uma "aliança anti-marxista".

O funcionário, que não quis identificar-se, declarou que "o problema realmente existe, porém foi aumentado pela imprensa". Outras fontes concordaram com essa opinião, mas disseram que, ao contrário, o governo precisa se preocupar mais com o que consideram uma virtual corrida armamentista entre Chile e Peru.

A presença em Brasília, para a posse do presidente Ernesto Geisel, dos presidentes do Chile, Bolívia e Uruguai é que propiciou os rumores. Na realidade, afinidades derivadas da política interna da "linha dura" aplicada por todos esses países e de sua política externa rigorosamente anti-comunista são tão profundas que, inclusive, diminuiram as tradicionais divergências chileno-bolivianas, resultantes de a Bolívia não ter saída para o mar.

CERCO IMPERIALISTA

Recentemente, o ministro do Interior argentino Benito Llambi, num discurso pronunciado em Córdoba, afirmou que a política de Peron de "reconstrução nacional, de revolução pacífica e de integração latino-americana se encontra condicionada pelo cerco que o imperialismo e seus agentes locais têm tentado contra a Argentina".

E, com o propósito de consolidar a "frente interna" argentina diante de qualquer tentativa de "aproximação imperialista", dirigentes de oito partidos políticos de oposição, inclusive o radicalismo, se entrevistaram há poucos dias com Peron.

"Uma aliança de fundo político sobre a qual se fala não tem qualquer futuro na América Latina e seria caminhar contra a história", disse um porta-voz do governo. Acentuou, além disso, que o próprio Brasil, apesar de seu grande desenvolvimento econômico, tem em seu território contradições e desequilíbrios muito graves. E concluiu: "Nós levamos a sério nossa posição de romper as barreiras ideológicas e de adotar o pluralismo em assuntos internacionais. Estamos dispostos a manter vínculos com todos os países do mundo, sem nos importarmos com seu regime interno, mas exigimos um respeito escrupuloso por nossa soberania e auto-determinação".

Jack Lemmon e Glenda Jackson recebem Oscar

"The Sting" (ainda sem versão para o Brasil), uma estória sobre dois falsificadores que tentam enganar o chefe de uma "gang", na agitada Chicago de 1936, ganhou na noite de anteontem sete prêmios "Oscar", entre os quais o de melhor filme de 1973, em Los Angeles, Califórnia.

Jack Lemmom, o homem de negócios complexado, que chega ao incêndio premeditado em "Save the Tiger" (Sonhos do Passado) e Glenda Jackson, a alegre divorciada de "A Touch of Class" (Um toque de Classe), foram os melhores ator e atriz do ano.

O prêmio ao melhor diretor coube a George Roy Hill e ao melhor roteirista para David Ward, por "The Sting". Os melhores coadjuvantes foram Tatum O'neal, a esperta menina de "Paper Moon" (Lua de Papel) e John Houseman, o "quadrado" professor de leis em "The Paper Chase".

Groucho Marx, de 83 anos, foi a atração da noite, ovacionado pelo público ao receber um Oscar especial, por sua contribuição à comédia cinematográfica. O cineasta François Truffaut ganhou, muito merecidamente, o Oscar para a melhor película estrangeira, com "Day for Night" (A Noite Americana).

Com seu novo prêmio, Lemmom se converte no primeiro ator, em 46 anos de história do "Oscar", vencedor em ambas as categorias de atuação, em 1955, foi considerado o melhor coadjuvante, por seu desempenho em "Mr. Roberts".

Glenda Jackson ganhou o Oscar pela segunda vez. O primeiro, em 1970, ao desempenhar um papel muito diferente, em "Women in Love" (Mulheres Apaixonadas). Atualmente, a atriz roda uma película em Roma e o prêmio foi recebido, em seu nome, pelo diretor Mel Frank.

Tanto John Houseman como Tatum O'neal ganham o prêmio da Academia com sua primeira atuação cinematográfica. Tatum tem nove anos, o que a torna a mais jovem ganhadora do prêmio. O jovem Marvin Hamlisch foi três vezes vencedor na categoria musical: melhor trilha sonora ("The Sting"), melhor trilha sonora dramática ("The Way we Were") e melhor canção (também em "The Way we Were").

Jornal colombiano faz críticas a Bordaberry

O jornal liberal **El Tiempo**, da Colômbia, criticou ontem duramente o governo do presidente uruguaio Juan Maria Bordaberry, pela prisão do escritor Juan Carlos Onetti.

Num editorial, o jornal declara que "se na Rússia a situação está ruim, no Uruguai não está melhor. Referimo-nos ao caso de Onetti, que está detido numa prisão de Montevidéu, acusado de um crime sem precedentes: premiou, como membro de um júri, um conto do escritor Winston Nelson, que desagradou o governo".

"Como o conto ofendeu os censores oficiais, que, a nosso ver têm pouca capacidade de crítica, o resultado foi a mais arbitrária das medidas: a prisão dos jurados, a prisão do autor; a prisão do diretor da revista **Marcha**, onde foi publicado o conto, e a prisão dos redatores da mesma. Tal situação ocorre no país que até há pouco tempo era considerado a Suiça sul-americana".

E continua: "Comparando-se o caso dos escritores uruguaios com o de Soljenitsin, o primeiro, apesar de não ser tão espetacular, é muito mais indignante, muito mais violatório dos direitos humanos, muito mais objeto do que o do escritor russo. A comparação não subestima as dramáticas características deste, mas serve para mostrar a monstruosa conduta do governo de Bordaberry, que, a cada dia que passa, se reveste mais e mais de um cunho "gorilesco".

Opep busca fórmula para conter crise energética

A Organização dos Países Exportadores de Petróleo – OPEP –, anunciou ontem em Viena que a reunião marcada em princípio para 10 de abril em Nova Iorque será realizada em Genebra no dia sete. Participarão os ministros do Petróleo dos 13 países–membros da OPEP, a fim de discutirem o estabelecimento de um fundo de desenvolvimento e a forma de cooperação.

A sede da OPEP não especificou as razões das alterações, mas aparentemente estas se deveram a simples conveniência, já que os sete ministros árabes da OPEP irão se reunir em Genebra em cinco ou seis de abril.

A reunião de Genebra além disso dará aos ministros da OPEP a possibilidade de preparar uma plataforma comum para a reunião das Nações Unidas sobre energia e recursos que terá início em nove de abril em Nova Iorque, caso seja solicitada à OPEP que apresente os pontos de vista da Organização.

A OPEP, com sede em Viena, está integrada pelo Irã, Iraque, Kuwait, Arábia Saudita, emirados árabes unidos, Qatar, Líbia, Argélia, Venezuela, Indonésia, Nigéria e Equador. A Organização de Países árabes exportadores de Petróleo – OPEP –, com sede no Kuwait, está integrada pelos sete países–árabes da OPEP, além daSíria, Egito e Bahrein.

As autoridades da OPEP não quiseram confirmar a reunião de ministros árabes do petróleo anterior à reunião de Ministros da OPEP. Afirmaram que o anúncio deveria ser feito pela OPAEP. Entretanto, fontes bem informadas declararam que os ministros da OPAEP se reunirão para discutir problemas de produção, preços do petróleo e possivelmente as consequências da suspensão do embargo contra os Estados Unidos.

Duplique seus originais eletronicamente pelo processo Gestefax-Gestetner em Camilli e Cia. Ltda.

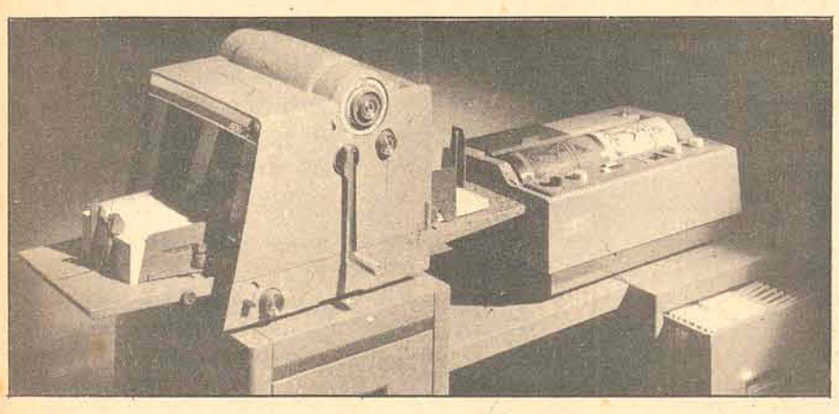

Revendedores – Gestetner Duplicadores Limitada – Olivetti do Brasil S.A. – Sharp do Brasil – Pitney – Bowes Máquinas Ltda – Zornita – Impressoras Off-Set e acessórios

Agora com Cred–IPESC

Rua Araujo Figueiredo 9 – Fone 3980
Assistência Técnica fone 4717

BÔLSA DE VALÔRES DE FLORIANÓPOLIS

AGENTES AUTÔNOMOS DE INVESTIMENTO

EXIGÊNCIA DA RESOLUÇÃO Nº 238 DO BANCO CENTRAL DO BRASIL

EDITAL

O R.G.A. REGISTRO GERAL DE AGENTES AUTÔNOMOS DE INVESTIMENTO, nos Termos da Resolução 238 e Circular 193 do Banco Central do Brasil, fará realizar nesta Capital – EXAME DE MATÉRIAS CONCERNENTES A MERCADO DE CAPITAIS E RESPECTIVA LEGISLAÇÃO, PARA FINS DE CREDENCIAMENTO DE AGENTES AUTÔNOMOS DE INVESTIMENTO, COMO PREVISTO NO ÍTEM IV DA RESOLUÇÃO 238 DE 24 DE NOVEMBRO DE 1973.

LOCAL DE INSCRIÇÃO: BOLSA DE VALORES DE FLORIANÓPOLIS – Rua Saldanha Marinho, no. 2 – 1o. andar, das 9 as 12 e das 14 as 17 horas.

PRAZO DE INSCRIÇÃO: 04/04/74 até 03/05/74.

DOCUMENTOS EXIGIDOS: Fotocópias autenticadas da Carteira de Identidade e do CPF. e 2 fotografias 3x4.

LOCAL DOS EXAMES: – COLÉGIO CATARINENSE – Rua Esteves Júnior, no. 159.

DIA DO EXAME: 26 DE MAIO DE 1974 –

HORÁRIO DA PROVA: 8 HORAS

RESULTADOS: NO LOCAL DE INSCRIÇÃO – A PARTIR DE 10/06/1974.

TAXA DE INSCRIÇÃO: Cr$ 150,00 em espécie ou cheque visado pagável em São Paulo, ou recolhido na Agência da União de Bancos Brasileiros S/A. ou Itaú S/A. a favor do R.G.A. Registro Geral de Agentes Autônomos de Investimento, NESTA PRAÇA.

AGENTES AUTÔNOMOS COM MAIS DE 3 (TRÊS) ANOS DE ATIVIDADE:

De acordo com a orientação do Banco Central, os Agentes Autônomos de Investimento que estiverem, comprovadamente, no exercício da Atividade há mais de 3 (três) anos, poderão escolher uma das seguintes formas:

1o. – Prestar o Exame previsto no presente Edital;

2o. – Aguardar a decisão dos Estudos, quanto a forma do cumprimento do disposto na Resolução 238.

Os Agentes Autônomos de Investimento com mais de 3 (três) anos de atividade que optarem pela 2a. hipótese deverão aguardar Edital específico que será divulgado pelo R.G.A., após a definição do Banco Central do Brasil, sobre o assunto. No ato de inscrição os candidatos receberão formulário explicativo com o Programa Mínimo Exigido para o Exame.

PRES. CONSELHO DE ADMINISTRAÇÃO
ALCINO MILLEN DA SILVEIRA

COMUNICADO

A Secretaria da Educação comunica aos pais e responsáveis pelos alunos da cidade de Tubarão e outros municípios mais duramente atingidos pelas enchentes que assolaram a região, que todas as providências estão sendo tomadas para que, removidos no mais breve tempo os obstáculos que ainda persistem, possa a rede escolar voltar ao seu funcionamento.

Por outro lado, a Secretaria e o Conselho Estadual de Educação estudam, em conjunto, as medidas que deverão ser adotadas no sentido de evitar prejuízos aos alunos no campo educacional e possibilitar-lhes o cumprimento das obrigações escolares, inclusive quanto àqueles que se transferiram para outras localidades.

Está sendo ultimado levantamento preliminar para avaliar a extensão dos danos causados, a fim de que possam ser atendidos os professores, assistidos os educandos e recuperadas as escolas e equipamentos atingidos.

HELIO ARNALDO DA NOVA
Chefe de Gabinete – SEE

Rádio Mirador de Rio do Sul
630 KHZ A MELHOR PROGRAMAÇÃO

Acervo: Biblioteca Pública SC - Hemeroteca Digital Catarinense

Estado vai ter dois entrepostos aduaneiros: Itajaí e S. Francisco

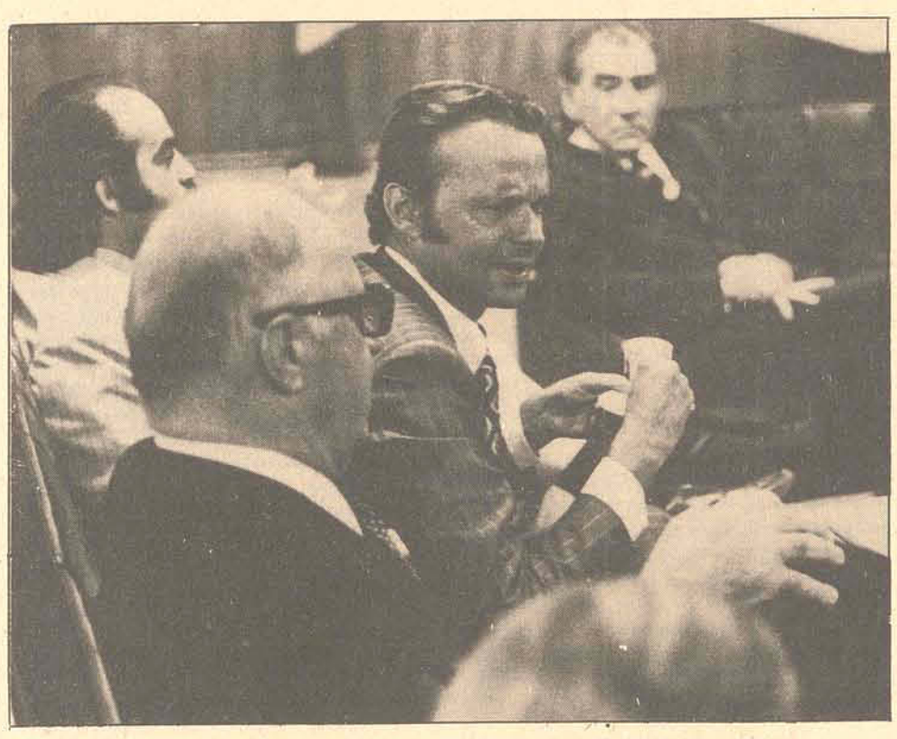

Paulo Bornhausen esteve na Assembléia agradecendo mensagem de que recebeu.

O Presidente da Companhia Brasileira de Exportação e Comércio (Cobec), Sr. Paulo Konder Bornhausen, anunciou ontem em declarações a O ESTADO nesta Capital que o programa da entidade para 74 e 75, a ser aprovado em reunião do seu Conselho de Administração no próximo dia 16, prevê estudos para a implantação de entrepostos em Santa Catarina independentemente da inclusão do Estado nos corredores de exportação. "Nós pensamos que seria viável, se assim pensassem o Conselho e as autoridades governamentais" – disse – "fazer de São Francisco porto graneleiro, e de Itajaí o entreposto de manufaturados".

– Para isso contamos com o apoio de uma vasta área de produção do Rio Grande do Sul, principalmente do Planalto Médio, que através das cooperativas defendem a exportação de soja via São Francisco do Sul. E no caso de Itajaí, seria uma soluçção para os industriais do Vale e Norte, que hoje exportam através de Paranaguá – acrescentou.

Quanto aos corredores de exportação, salientou que "certamente o novo Governo vai rever estudos que já haviam sido feitos pelo Ministério dos Transportes e decidir favoravelmente, pois não se justifica no meu entender a exclusão de Santa Catarina daquele programa".

O Sr. Paulo Bornhausen esteve reunido com o Presidente da Assembléia, Deputado Zany Gonzaga, e um grupo de parlamentares da Arena e do MDB no gabinete da Presidência do Legislativo estadual, quando expôs os planos da COBEC para o biênio, muito bem recebidos na parte relativa aos entrepostos catarinenses. À saída, explicou que sua presença em Florianópolis teve o objetivo particular de agradecer aos deputados das duas bancadas na Assembléia pela manifestação de apreço e simpatia traduzida em telegrama de congratulações à sua permanência à frente da COBEC, "o que serve de estímulo para quem, tentando vencer as limitações com muito esforço, procura servir ao País e a Santa Catarina sempre que possível". O agradecimento foi extensivo a um telegrama de congratulações que a Assembléia aprovou e enviou a seu pai, o ex–Governador e Senador Irineu Bornhausen, por ocasião de seu aniversário.

O Sr. Jorge Bornhausen, mantido na presidência da COBEC pela confiança do Presidente Ernesto Geisel, acentuou que a Companhia tem um grande programa de expansão para este ano, que inclui o início dos entrepostos modernos do Rio e de São Paulo.

– Nestes três primeiros meses fez-se um movimento da ordem de Cr$ 70 milhões entre exportações e importações – frisou – o que é um resultado excelente para uma organização que está com menos de um ano de atividades comerciais.

Explicou que as atividades da COBEC têm sido centralizadas basicamente na exportação de determinados produtos primários, como quebrados de arroz e arroz do Maranhão, e na importação das matérias–primas básicas para nossas indústrias: derivados de petróleo, chapas de aço e folhas de flandes. No momento, está sendo feita a importação de 30 mil toneladas de frutas de Bangladesh para atender a 34 indústrias brasileiras, do Amazonas ao Rio Grande do Sul.

– Fizemos o possível para tentar colocar a cebola catarinense do Alto Vale, quando tomamos conhecimento da existência de 140 mil toneladas sem mercado, e sendo um produto altamente perecível. Mas infelizmente, ainda não foi possível realizarmos a operação, pelas dificuldades, principalmente, de transporte – concluiu o Sr. Paulo Bornhausen.

Banco do Brasil quer linha de crédito especial para o Sul

Tomando por base o relatório que lhe foi apresentado pelo Sr. Walter Peracchi Barcellos, o presidente do Banco do Brasil, Angelo Calmon de Sá, está gestionando junto ao Banco Central a abertura de uma faixa especial de crédito destinada a atender a região Sul de Santa Catarina.

Extra–oficialmente sabe-se que os recursos atenderão todos os setores da economia que foram prejudicados pelas inundações, devendo seu montante ultrapassar a casa dos Cr$ 100 milhões.

Os financiamentos a serem concedidos com os recursos dessa faixa o serão com diversas facilidades, entre as quais maiores prazos de carência e juros especiais.

Confirmada mudança da Capitania dos Portos

Com a transferência da sede da Capitania dos Portos de Santa Catarina de Florianópolis para a cidade de Itajaí, que poderá se efetivar possivelmente ainda este ano, transferem-se também para aquele município a Delegacia do Trabalho Marítimo e a presidência do Comando Regional do Trabalho Marítimo.

A informação prestada pelo Capitão dos Portos, Luiz Paulo Aguiar Reguffe, assinala ainda que Florianópolis, apesar de perder a Sede continuará a ter uma delegacia ao lado das cidades de Imbituba, São Francisco e Laguna, sendo que dos atuais funcionários existentes poucos deverão ser transferidos, uma vez que a Delegacia de Itajaí já conta com certo número de servidores.

CONTROLANDO POLUIÇÃO

A decisão da mudança da Sede da Capitania dos Portos é resultado de estudos feitos pelo Ministério da Marinha, no sentido de colocar a sede junto ao porto mais movimentado do Estado, explica o Capitão dos Portos, sendo que tal mudança poderá acontecer ainda este ano, uma vez que o novo prédio já se encontra pronto.

No entanto, a Delegacia que continuará estabelecida na Capital terá, embora em sentido mais restrito, as mesmas incumbências que a sede, exercendo entre outras, a de controlar a poluição das águas.

Neste sentido, informa-se que já se encontra em estudos um projeto de convênio entre a Marinha, através da Diretoria de Portos e Costas, com o Governo Estadual, através da Secretaria da Saúde, perante o qual se visará a somação de esforços materiais, humanos e financeiros no sentido de orientar e fiscalizar os agentes de poluição das águas.

Também continuarão todas as incumbências determinadas nas áreas pertencentes ao Ministério da Marinha e do Ministério do Trabalho e referentes ao pessoal e material da Marinha Mercante, sendo igualmente realizado o controle do tráfego marítimo (nascional e estrangeiro) na área de jurisdição; ministrado ensino profissional marítimo; fiscalização da faixa marítima, das obras sobre terrenos da marinha e sobre a água, bem como a manutenção da sinalização náutica.

Silveira afirma que existe aliciamento

Referindo-se à falta de mão–de–obra especializada em Santa Catarina como "um dos mais sérios problemas que vêm preocupando a classe empresarial", o Deputado Luiz Henrique da Silveira, do MDB, denunciou da tribuna da Assembléia "o desenvolvimento de uma ação de aliciamento de empregados em nosso Estado para irem trabalhar em São Paulo e outros centros, sob o fascínio das promessas de altos salários e amplas vantagens e benefícios sociais". Como exemplo, exibiu anúncio publicado na imprensa de Joinville por um grupo industrial que diz estar selecionando, para sua divisão industrial de São Paulo, engenheiros mecânicos, mestres e contra–mestres, mecânicos de manutenção, eletricistas, técnicos mecânicos e metalúrgicos e operadores de máquinas industriais.

Argumentou o parlamentar que ao entrevistar pessoas na cidade de Joinville com esse fim, a firma comete infração ao artigo 207 do Código Penal, que prevê a pena de dois meses a um ano de detenção para quem aliciar trabalhadores de um local para outro do território nacional.

Colombo considerou inoportuno manifesto que indica candidato

Fonte do Palácio do Governo confirmou ontem que o Governador Colombo Salles recebeu em audiência uma comissão de empresários que, na oportunidade, foi entregar-lhe o documento contendo cerca de 600 assinaturas de industriais, recomendando a candidatura do Secretário da Fazenda, Sr. Sérgio Uchoa, à sucessão estadual.

O Sr. Colombo Salles leu o documento e em seguida devolveu-o à comissão, afirmando que não poderia recebê-lo nem fazer-se portador do mesmo aos setores a quem compete a decisão da escolha do futuro Governador, pois aguarda que a iniciativa do processo sucessório de Santa Catarina parta de Brasília, segundo o que está estabelecido. Disse ainda o Governador que não está oficialmente informado sobre os critérios que prevalecerão para a condução do processo sucessório e nem mesmo se será chamado a se manifestar sobre o assunto.

Na área política evitou-se fazer comentários a respeito, embora se reafirmasse o consenso segundo o qual tanto os políticos como a Arena devem aguardar a iniciativa da área federal para o debate do tema sucessório. Na Assembléia, alguns deputados comentavam entre si que qualquer atitude, que contrarie esse comportamento representa um avanço ao sinal e que os políticos têm sabido aguardar disciplinadamente o momento oportuno para manifestar suas preferências por este ou por aquele nome. Alguns parlamentares afirmaram, ainda, durante as conversas nos gabinetes da Assembléia, que tal comportamento deve ser mantido a qualquer preço pela área política para não comprometer o bom andamento do processo sucessório e para não criar problemas para a missão que, dentro em breve, o Senador Petrônio Portela virá cumprir em Santa Catarina.

(leia o editorial "O Manifesto", na pág. 4).

Inundações trazem amanhã Rangel Reis a S. Catarina

O Ministro do Interior vai receber do Governo do Estado um completo relatório sobre os efeitos causados pelas inundações nos municípios do Sul.

Está confirmada para amanhã a vinda a Florianópolis do Ministro do Interior, Sr. Maurício Rangel Reis, que viajará em avião especial procedente de Brasília, acompanhado de diversos assessores.

Nesta Capital o Sr. Rangel Reis vai participar no Palácio dos Despachos de uma reunião com o Governador Colombo Salles e membros do secretariado, a fim de ouvir uma exposição pormenorizada da situação do Sul do Estado. Nesse encontro o Ministro vai receber do Governador um relatório sobre os prejuízos causados pelas inundações com base no qual deverá ser elaborado um plano global de atendimento à região Sul catarinense.

No sábado o Ministro do Interior se desloca para Tubarão, onde visitará os pontos mais afetados do município, verificando "in loco" a extensão dos danos.

O relatório a ser entregue pelo Governador será feito hoje, baseado nos levantamentos que as secretarias e os organismos oficiais de crédito estão fazendo.

Segundo o Secretário do Desenvolvimento, Sr. Hoyedo Lins, designado para coordenar esse trabalho, cada órgão do Governo apresentará individualmente seu levantamento.

– Desta forma – esclareceu – poderá ser definida nos próximos dias uma política geral de recuperação. De momento as secretarias se empenham em prescrever medidas que exijam execução imediata, a fim de atender as necessidades mais prementes das áreas afetadas pelas cheias.

Para o Secretário Hoyedo Lins, todos os órgãos do Governo se empenharam ao máximo, dentro das suas possibilidades, para atender à situação calamitosa de Tubarão, "sendo que os primeiros levantamentos, efetuados com os dados disponíveis no momento, dirigiram-se tão somente ao conhecimento próprio dos órgãos estaduais e para apresentação às autoridades federais que para cá tão prontamente se dirigiram".

FALECIMENTO

CAROLINA MARIA DA SILVA

Neusa Silva, filhos, genros e neta agradecem ao Dr. Mario Mussi, as enfermeiras do UTI do Hospital Celso Ramos e a todos que os confortaram durante o doloroso transe que acabaram de passar com o falecimento de sua sogra e avó. Outrossim convidam aos parentes e pessoas amigas para a missa de 7o. dia que farão celebrar dia 5 às 18 horas na Igreja de Santo Antonio.

Quer conhecer os MARAVILHOSOS lançamentos de INVERNO?

já estão na A Modelar

Também a Grutinha recebeu o sortimento para o frio!

BESC
Banco do Estado de Santa Catarina S.A.

SOCIEDADE ANÔNIMA DE CAPITAL ABERTO
GEMEC-RCA-72/374
CGC/MF Nº 83.876.003

EDITAL DE CONVOCAÇÃO

ASSEMBLÉIA GERAL ORDINÁRIA

São convocados os senhores acionistas a se reunirem em Assembléia Geral Ordinária, na sede deste Banco, à Praça XV de Novembro, no. 1, esquina da Rua dos Ilhéus, nesta Capital, no dia 18 de abril próximo, às 10,00 horas, com a seguinte

ORDEM DO DIA

1o. – Tomar conhecimento do Relatório da Diretoria, referente ao exercício de 1973, bem como examinar, discutir e deliberar a respeito dos Pareceres do Conselho Fiscal, do Auditor, dos Balanços e das Contas dos Administradores.
2o. – Eleição dos membros da Diretoria e fixação dos respectivos vencimentos.
3o. – Eleição dos membros do Conselho Fiscal e de seus suplentes e fixação de remuneração.
4o. – Outros assuntos de interesse da Sociedade.

Florianópolis, (SC), 29 de março de 1974.

Lauro Luiz Linhares
Presidente

COTESC
companhia catarinense de telecomunicações
EMPRESA DO GRUPO TELEBRÁS

COMUNICADO

A COTESC comunica que instalou 6 postos de serviço interurbano em Tubarão. Nos seguintes locais.
Posto no. 1 – Novo Prédio da COTESC
Posto no. 2 – Hospital
Posto no. 3 – Igreja Matriz
Posto no. 4 – Prefeitura Velha
Posto no. 5 – Antigo Prédio da COTESC
Posto no. 6 – Colégio Hercílio Luz

Por outro lado, apela que os usuários sejam breves falando somente o estritamente necessário, uma vez que as autoridades que prestam serviços de assitência no local, também estão utilizando estes postos de serviço.

Dentro de dez dias, no máximo, uma nova central PABX estará funcionando em Tubarão, pondo termo a crise de comunicações naquela cidade.

Acervo: Biblioteca Pública SC - Hemeroteca Digital Catarinense

O ESTADO

Diretor: José Matusalém Comelli *Editor-Chefe: Marcílio Medeiros Filho*

Cartas

LIVROS

Senhor Diretor:

Apesar de todas as dificuldades impostas pelos tempos vigentes (crise de papel, etc), não é verdade de que a ficção brasileira esteja se estagnando, como tenta sugerir uma nota do último Encontro.

Para exemplificar eis a seguir alguns títulos de livros de ficção publicados em 1973, todos de indiscutível qualidade, sendo citados apenas aqueles que o missivista leu:

Romance: **Avolavara** (que esta na lista ds mais vendidos atualmente), Osman Lins; **Ninho de Cobras**(Idem), de Ledo Ivo; **O Caso Morel** (também best-seller), de Rubem Fonseca;**Água Viva** (idem), Clarice Lispector; **As Meninas**, (idem) de Lígia Fagundes Telles; **Depois do Último Trem**, (também na lista dos mais vendidos nas principais capitais brasileiras), de Josué Guimarães;

Contos: **A Imitação da Rosa**, de Clarice Lispector; **O Homem de Fevereiro ou Março** de Rubens Fonseca; **Sala de Armas?** de Nélida Piñon; **Notas de Manfredo Rangel, Repórter** (excelente livro de contos), de Sérgio Santana; **O Fim de Tudo** (também muito bom), de Luis Vilela; **O General está Pintando**, de Hermilo Borba Fo. e os livros dos contistas catarinenses **O Vendedor de Maravilhas**, de Jair Francisco Hamms e **O Primeiro Gosto** de Salim Miguel.

Se o público catarinense está desinteressado, ou mal informado a respeito de nossas manifestações literárias (incluindo o redator da nota) é só continuar lendo os nomes já consagrados, que são consumidos quase por hábito, como se compra uma revista de atualidades, ou se a maioria dos livros apontados não chega as nossas livrarias (e quando chegam são apenas dois ou três exemplares), são problemas que não cabem aqui analisar. Mas o fato é que a nossa literatura, apesar dos pesares, continua se renovando. Se o autor da nota quiser tirar uma prova disso sugiro a leitura, principalmente, dos livros de Rubem Fonseca, Sérgio Santana, Nélida Piñon, Osmar Lins e Clarice Lispector. Atenciosamente. **Raul Caldas Fo.** – Centro – Florianópolis.

NOVA DIRETORIA

Temos a grata satisfação de participar a V. Sa., que na Assembléia Geral Ordinária, realizada na cidade de Jaraguá do Sul, no dia 22 de março de 1974, foi eleita e empossada a Nova Diretoria da AMUNESC – Associação dos Municípios do Norte do Estado de Santa Catarina, para o período 1974/1975, que ficou assim contituída: Presidente – Eugênio Strebe – Prefeito Municipal de Jaraguá do Sul; 1o. Vice-Presidente – – Oswaldo Zipperer – Prefeito Municipal de S. Bento do Sul; 2o. Vice-Presidente – José Schmidt – Prefeito Municipal de S. Francisco do Sul; Conselho Fiscal (Efetivos) – Ludgero Tepasse – Prefeito Municipal de Schroeder, Darci Pereira da Costa – Prefeito Municipal de Garuva e Nivaldo Simões de Oliveira – Prefeito Municipal de Rio Negrinho; Conselho Fiscal (suplentes) – Zeferino Kuklinski – Prefeito Municipal de Massaranduba, Silvestre Mannes – Prefeito Municipal de Guaramirim e Aci Ferreira de Oliveira – Prefeito Municipal de Araquari.

Nesta oportunidade aproveitamos o grato ensejo para renovar a V. Sa. nossos protestos de consideração e igual apreço. Cordialmente. Eugênio Strebe – Presidente.

O manifesto

O Governador Colombo Salles agiu com inegável sabedoria política ao declinar da condição de destinatário do manifesto de um grupo de industriais catarinenses que decidiu interferir no processo sucessório apresentando nomes para concorrer pela Arena ao Governo do Estado. A atitude do Sr. Colombo Salles foi não apenas inteligente, sob o ponto de vista político, como sobretudo coerente com o comportamento que vem adotando em relação à sucessão estadual. Não tem procurado Sua Excelência, pelo menos dentro de uma linha cujas diretrizes já foram dadas a conhecer, colocar-se no contexto do processo sucessório numa posição que não fosse exatamente aquela esperada pelo centro das decisões nacionais, isto é, manter-se na expectativa de uma iniciativa do Planalto para o exame da questão.

E mais que compreensível a preocupação dos empresários com o futuro político e administrativo do Estado. Fazem eles parte de um complexo social onde ocupam o relevo de uma posição responsável basicamente pelos resultados da economia regional, num trabalho que há de ter suas diretrizes gerais definidas pelo Governo Federal e, em termos regionais, pelo Governo Estadual. Por isto, merece compreensão o interesse com que acompanham o processo sucessório, pois apesar de se dedicarem a uma atividade eminentemente privada, dela muito depende a ação do Poder Público. E esse interesse, de resto, acabou sendo levado praticamente às últimas consequências, com a pretensão desse grupo de industriais em interferir decisivamente na escolha do futuro Governador, ao ponto de indicar os nomes que, no seu entender, melhor representariam os interesses da classe e presumivelmente de Santa Catarina.

No entanto – e a atitude assumida pelo Governador reforça o entendimento – o manifesto foi mal endereçado. Não que o Sr. Colombo Salles careça de autoridade política para recebê-lo e fazer-se seu portador a quem de direito, caso as regras assim o permitissem.

Sucede, entretanto, que a legislação vigente no País atribui aos Partidos políticos a responsabilidade de conduzir, no âmbito da sua alçada, os assuntos políticos pertinentes, entre os quais a escolha de candidatos às eleições diretas ou indiretas. O próprio Presidente da República, a quem compete em última instância as decisões políticas nacionais, inclusive aquelas relativas ao Partido pelo qual foi eleito – a Arena – outorgou ao presidente nacional da agremiação os poderes para coordenar no âmbito dos Estados a sucessão dos atuais governadores. E é sabido que, nas suas gestões, o Senador Petrônio Portela tem ouvido a palavra dos políticos, assim como a dos atuais Chefes de Executivos, não se tendo notícia de que tenha aberto precedentes para auscultar a opinião da laboriosa e por todos os títulos digna classe industrial. Restrito o debate às áreas já fixadas, com a palavra final a cargo do Presidente Ernesto Geisel, os próprios setores a quem cabe opinar sobre a sucessão aguardam o momento de serem convocados para serem ouvidos. Em Santa Catarina, nem o Governador Colombo Salles, nem a Arena e nem, ainda, os políticos, se aventuraram a quebrar a disciplina do processo, promovendo o lançamento ostensivo de candidaturas. No momento em que forem chamados a se manifestar, naturalmente expressarão as suas preferências. E se, porventura sentir o Senador Petrônio Portela, na qualidade de emissário do Presidente Geisel, a necessidade de auscultar outras áreas, certamente haverá de convidar tais setores a emitirem sua opinião. O que, salvo melhor juízo, contraria as normas do processo é a eclosão de movimentos destinados a lançar candidaturas, sejam eles coordenados ou espontâneos. Se aos próprios setores que política ou administrativamente integram o Governo não é recomendada a iniciativa de tais atos, conclui-se facilmente que essa recomendação se estende, mais ainda, a setores aos quais escapa por força institucional o poder de decisão política. Isto, independentemente da proveniência do estímulo.

De qualquer forma, torna-se alvissareiro o interesse dos subscritores do manifesto pelas questões políticas. Principalmente levando-se em conta que a atividade política mereceu, durante muito tempo, o desprezo de setores que não estavam diretamente nela envolvidos. Isto reanima as esperanças de que, em breve, os quadros partidários estarão reforçados em Santa Catarina com a filiação de novos contingentes de pessoas que ocupam posição de merecido destaque à frente das diversas comunidades e que poderão contribuir, no desempenho de atividades diárias e não ocasionais, pelo fortalecimento dos Partidos e da própria vida pública estadual.

De nossa parte, estamos confiantes de que a escolha do Presidente Geisel, recaia em que nome recair, atenderá aos anseios não apenas da valorosa classe industrial, mas de toda a comunidade catarinense, nas suas aspirações políticas, econômicas e sociais, naquilo que de mais legítimo elas representam.

Gasolina a Cr$ 1,60

Cronica de escanteio

– Meus amigos, a quantidade de piadas que está em circulação, referentes ao comportamento de nosso representante no Nacional, dá para encher alguns programas do Chico Anísio. Quem as cria, onde e quando, ninguém sabe. Somente se sabe quando estão prontinha, fescas, com embalagem e fitinhas, prontas para o consumo. Contaram-me, por exemplo, que depois do Sampaio Correia, um avaiano consolava um outro, em prantos: **"Tem problema não, meu chapa. Aguenta aí, pois o Campeonato está mal começando. Temos ainda muitas derrotas pela frente".**

E, assim, despencaram, de uma hora para outra, ou melhor, de uma partida para outra, uma torrente de piadinhas que, no fundo, bem lá no fundo, são elementos que contribuem para a exaltação dos espetáculos. Quero dizer que, enquanto se pensar em Avaí, estaremos de uma ou de outra forma, encendiando motivações e, o que é grandioso evitando o esvaziamento dos estádios. Há, portanto, como resultado residual dessas situações, razões para a sobrevivência do fato: futebol-espetáculo, e seu mágico conteúdo catártico.

Ademais, ademais, a galhofa, a piadinha – são componentes habituais do folclore ilhéu. E, o ilhéu, em especial, não deixa pro bispo o pudim, assim, assim de qualquer maneira. Ano passado foi a mesma coisa, com o Figueira. Bastou empatar duas vezes e lhe arranjaram a doença: **"empatite"**. *Com o Marquinho, então, foi aquela alegria. Era matéria prima excedente para o comércio sem ICM das anedotas anônimas. O rapaz chegou até a diminuir de tamanho e dizem que chegou a se matricular na UFSC para fazer o tal de "nivelamento", pensando que, assim, atingiria a altura média do florianópolitano, que fica em torno de 1 metro e sessenta e cinco vírgula quatro. Sei lá, sei lá!*

O Avaí, nesta pluviométrica temporada, é a vedete. É o foco de convergência de atenções, e por que não, da fértil criatividade do catarinense?

A questão é tão empolgante que até saiu das dependências dos estádios, dos butequins, das esquinas, das repartições etc... etc..., e atingiu o nível interior familiar. Pela primeira vez na história catarinense parece ter havido um "desentendimento" no âmbito da dinâmica e prolífica família Valle Pereira. Trata-se de uma respeitabilíssima família, ou melhor, mais do que isso, de um autêntico eleitorada, de impressionante coesão interna, uma verdadeira fortaleza de tradição cristã.

No entanto, no entanto, em termos de paixão futebolística, uma fronteira foi demarcada, entre os avaianos e os fiqueirenses. Em outros termos, entre os que condenam o foguetório e entre os que o defendem. Creio que os leitores ficaram a par da história, em que meu estimado colega, Prof. Nereu do Valle Pereira, mais azul que o fundo azul da noite da floresta, se rebelou contra a mania pirotécnica que se apossou de alguns "figueira" ou, que sabe, de, simplesmente, de alguns "não avaianos"?

E, em continuação, a convicta posição do Sr. Dilton do Valle Pereira, meu vizinho e correligionário alvi-negro, quando à soberania da pirotécnica, isto é, defensor da manifestação de regozijo dos alvi-negros, face aos insucessos azuis. E, acrescentar "sem que isto venha abalar o sentimento nativista, o amor à Santa Catarina".

É claro, é claro, quyo "desentendimento" é expressão que caracteriza o nível específico do fenômeno – paixão futebolística.

De qualquer forma, tomamos a situação, apenas para exemplificar o quanto de motivação pode sobrar, em benefício da extensão do significado do futebol. E, com isto, se garante, pelo menos creio, a expressão do fato essencial, subjacente, ou seja, o Espetáculo.

Por isso é que ouvi, do Guido Locks, dedicado e eficiente professor, figueirense com registro em cartório, uma observação muito próxima do lamento e ao mesmo tempo auto-consoladora:

– Eu estou de acordo que temos os tais dois corações, o de Santa Catarina, encarnado no Avaí, e outro que é Figueira. Programo, sempre, levar para o Estádio, o primeiro. Mas, distraído como sou, troco as bolas, isto é, os corações e acabo levando o do Figueira. Então, é aquela "seca"!

É claro, caros leitores que, diante de tal confissão de ambivalência de sentimentos, de conflito emocional-ideológico, eu tive que sentenciar: "Tem problema não, Guido. Distração não é pecado. Você vai pro céu assim mesmo. O que vale é a intenção".

O que é, caros leitores, o que é importante nisso tudo? Eu lhes digo: O importante, para o Avaí, é saber que tem motivos para lutar, com um pouco mais de garra, com mais raiva, possessamente.

Seu futebol é bom, ligeiro, entrosado até certo momento, entre o limite da técnica e o início da catimba e da raça.

O time corre, corre até demais. E, lhe falta, nos momentos decisivos mais "força", mais toque. Aproveitamos as mensagens do DETRAN:

"Reduza a velocidade nas curvas e muda da terceira para a primeira".

Paulo Fernando Lago

Informação Geral

Petronio no sul

O sr. Petronio Portela viaja ao Rio Grande do Sul, segundo fontes bem informadas, para pedir ao sr. Tarso Dutra o nome do futuro governador do Estado. É que as forças do partido majoritário sentem que sem o respaldo de sua força eleitoral, a candidatura do sr. Nestor Jost está correndo o risco de um naufrágio - catástrofe da qual não se salvaria a bancada arenista na Assembléia Legislativa, proporcionando, desta forma, um novo colégio eleitoral ao MDB na eventualidade de manutenção de eleições indiretas, além da Guanabara. A lista que relaciona os nomes dos srs. Borges Fortes, Thompson Flores e Edmar Fetter, pela própria monotonia de sua repetição, parece não ter maiores chances. A previsão, assim, é a de que o Presidente da Arena recolha, no Rio Grande, a partir de hoje, o primeiro consenso, pois em São Paulo, segundo o governador Natel, ocorreu uma fixação do Presidente Geisel no nome do sr. Paulo Egídio.

Paulo Bornhausen

O presidente da Cobec, sr. Paulo Bornhausen, passou ontem por Florianópolis onde, em visita a Assembléia Legislativa, agradeceu telegrama que a bancada da Arena, com o apoio do MDB, endereçou ao Ministro da Fazenda, congratulando-se pela sua recondução ao posto. A proposição, partida do deputado Celso Ivan Costa, foi acolhida por unanimidade.

Perachi e a enchente

O sr. Perachi de Barcellos, diretor da Carteira Agrícola do Banco do Brasil solicitou ao Conselho Monetário Nacional seja autorizada abertura de crédito especial para atender as despesas de recuperação da indústria, comércio e agropecuária da região sul. Os juros e a correção monetária de tais financiamentos, a longo prazo, seriam subsidiados. Por outro lado, os vencimentos de obrigações perante o Banco do Brasil foi adiado até o dia 31 de maio, numa primeira fase e o prazo de vencimentos de todas as operações rurais poderá ser prorrogado em até 4 anos, mediante reestudo de cada caso. Os bancos particulares que operam em Tubarão terão liberadas faixas especiais para operar na zona.

Figueira desfalcado

Parece que a torcida da ilha não poderá ver reeditado o seu clássico no sábado, em virtude da confirmação de que nenhum dos jogadores do Figueirense estará jogando com a camisa tricolor. Moacir e Casagrande, contudo, poderão entrar no decorrer da partida. Gerson é praticamente certo, e Balduino também.

Flavio ajuda

Flávio Cavalcanti anunciou anteontem na TV um auxílio para as vítimas das enchentes no Estado. Muito simpática a atitude do animador – que aliás não é isolada ou rara, pois todos os movimentos de solidariedade humana, de uma ou outra forma, o encontram receptivo a encetar campanhas através do seu poderoso instrumento. E, a propósito, um único temor assalta os catarinenses: o de que nesta cruzada de solidariedade se engaje o maestro Erlon Chaves, com o qual o mínimo risco a correr será o de as vítimas da catástrofe permanecerem insepultas, a exemplo do músico Adalto Cordeiro de Oliveira. Que venha o auxílio, mas sem o Erlon.

Dívida cristã

Padre José Espíndola, Vigário de Urubici, além de um valoroso soldado de Cristo é também um homem altamente pragmático, que não costuma juntar sentimentalismos metafísicos a questões que exigem tão somente algum senso prático. Contratando os serviços do pedreiro Otávio Manoel dos Santos, para reformas no prédio da Igreja, o piedoso sacerdote deixou de recolher o Fundo de Garantia do operário e ainda contraiu uma dívida de Cr$ 1.600,00. Como o pagamento demorasse e Otávio Manoel precisasse do dinheiro, a memória do padre José está sendo refrescada através de uma ação trabalhista ajuizada pelo reclamante.

Cioso afinal de suas responsabilidades de empregador, o vigário depositou na delegacia a imagem de Cristo crucificado, como garantia de que sua dívida será saldada religiosamente. Mas, intimamente, não deixa de cultivar a esperança de que algum fiel bem situado na vida cubra o compromisso, até porque, sem a imagem de Cristo, Urubici não poderá acompanhar a tradicional procissão do Senhor Morto neste fim-de-semana...

Sem manteiga

Um espetáculo perfeito a retransmissão, pela Coligadas, da cerimônia da entrega dos "Oscars" de 74. Mulheres lindas, atores famosos, coreografia irretocável - e até um pequeno porém precioso *pout-pourri* das velhas comédias dos Irmãos Marx. No meio de tudo, como por engano, é exibida uma sequência do famosíssimo – e, no Brasil, proibidíssimo - "Último Tango em Paris". Os espectadores menos avisados, ainda pálidos de espanto, trataram de melhorar a imagem em pura perda, contudo. As cenas apresentadas mostravam uma espécie de ataque histórico de Marlon Brando, contendo muito choro e nenhuma manteiga.

Para restaurar Tubarão

Movimentam-se as organizações financeiras do Estado com o objetivo de oferecer a mais ampla cooperação a todas as frentes empenhadas em recuperar Tubarão.

É fora de dúvida a influência que a boa vontade dos setores de crédito pode exercer, como incentivos à restauração da cidade sulina danificada tão violentamente pelas enchentes. A vida econômica de Tubarão sofreu grave golpe e tudo faz crer que a reabilitação do comércio e do empresariado tubaronenses vai exigir pertinaz e corajoso esforço. O Município de Tubarão apresentava, em vésperas da calamidade que o atingiu, perspectivas extraordinariamente animadoras, prometendo compensações plenas aos produtores.

A situação a que foi reduzido pelas inundações é, porém, terrivelmente desestimuladora e somente a indômita capacidade de reconstrução, que todos reconhecemos na energia e operosidade de sua gente - na cidade e nas áreas rurais – permite acreditar na inteira recuperação do que acabou de perder dramaticamente. Um povo assim diligente e disposto a reatar as suas atividades como destemo merece, incontestavelmente os estímulos com que, já agora, lhe acenam as entidades bancárias do Estado, – especialmente o BESC, o BRDE e a BESC–Financeira.

A solicitude que, louvavelmente, é encaminhada ao encontro da obra de reerguimento econômico de Tubarão pelos srs. Lauro Linhares, Ary Mesquita e Joao Batista Bonnassis, respectivamente Presidente do BESC, Superintendente do BRDE e Presidente da BESC–Financeira expressa elevado gesto de solidariedade, visando a amparar financeiramente o esforço particular aplicado, naquele Município sulino, ao restabelecimento de suas atividades econômicas. As três grandes organizações de crédito e financiamento promovem estudos e planos para uma eficiente assistência às reivindicações dos empresários e agricultores do Sul do Estado, que sofrem as consequências das enchentes. Certamente não tardarão as providências que apressem, tanto quanto possível, o reinício das atividades produtoras, em todas as áreas danificadas.

Técnicos do BESC são transferidos para a Agência de Tubarão, com recomendações sobre a excepcionalidade das circunstâncias que ora comprometem a vida comercial da região e em vista das quais devem ser convenientemente tratados os compromissos existentes para com o Banco do Estado. É claro, como o acentuou o sr. Lauro Linhares, Presidente desse instituto oficial de crédito, quaisquer soluções a respeito terão de obedecer à dependência, em instância definitiva, das fontes repassadoras de recursos, bem como de solicitações concretas formuladas e fundamentadas pelos mutuários.

Por sua vez, o BRDE, diz o seu Diretor Superintendente, Professor Ary Mesquita, vai também enviar sua equipe de técnicos à região assolada pela calamidade, a fim de colher a analisar as reivindicações de empresas e cooperativas financiadas pelo Banco Regional. Assim atento aos problemas criados por efeito dos trágicos acontecimentos de Tubarão, o BRDE entrará apto a prestar a mais ampla colaboração possível, para que não se retarde o reatamento das atividades econômicas daquelas áreas catarinenses e tenha prosseguimento a excelente contribuição que as populações flageladas vinham dando antes ao esforço de Santa Catarina para o desenvolvimento estadual.

Como se depreende de tudo isso, as instituições oficiais de crédito e financiamento, incluindo o Grupo Financeiro BESC, participam da reconstrução das áreas atingidas pelas enchentes, no Sul Catarinense, e de cujos labores progressistas tanto se deve ainda esperar.

Gustavo Neves

Expediente

Empresa Editora O ESTADO Ltda. Administração. Redação e Oficinas: rua Felipe Schmidt, 116 – Florianópolis – Caixa Postal 139 – Telefones: 3022 (Administração) e 4139 (Redação) – Endereço Telegráfico: ESTADO – SUCURSAIS: **Blumenau:** *rua 15 de Novembro, 504 – 3o. andar – conjunto, 303;* **Lages:** *Rua Nereu Ramos, Edifício Centenário – conjunto 1 – 6o. andar;* **Criciúma:** *Avenida Getúlio Vargas, 312;* **Joinville:** *rua 15 de Novembro, 799;* **Tubarão:** *Rua São Manoel, Edifício Solar;* **Itajaí:** *Rua Brusque 68;* **Rio do Sul:** *Rua Tuiuti, Edifício Osvaldo Claudino, sala 505, 5o. andar. REPRESENTANTES:* **Rio de Janeiro:** *Representações A.S. Lara Ltda. – Avenida Almirante Barroso, 63 – Conjunto 1910;* **São Paulo:** *Representações A.S. Lara Ltda. – Avenida São João, 1333 – 4o. andar – conjunto 44;* **Recife:** *Reprenaes – Rua Aurora, 1071 – 3o. andar;* **Belo Horizonte:** *Reprenaes – Av. Amazonas, 314 – Sala 907;* **Salvador:** *Reprenaes – Av. 7 de Setembro, 29 – conjunto 505/508;* **Curitiba:** *C.A. Marques – Rua Marechal Deodoro, 211 – conjunto 1606 – fone 232708;* **Porto Alegre:** *Propal – Propaganda Representações Ltda. – Rua Coronel Vicente, 456.* **Preços:** *Cr$ 1,00 – fora do Estado – Cr$ 1,20.* **Assinatura:** *Anual – Cr$ 180,00 e semestral – Cr$ 100,00.*

O ESTADO não aceita para publicações colaborações em forma de artigos assinados que não forem solicitados, não se responsabilizando pelos originais enviados à Redação.

Acervo: Biblioteca Pública SC - Hemeroteca Digital Catarinense

16783

O Grupo Financeiro Aurea conta aqui seu crescimento de 318% nos três últimos anos. E por que continua crescendo mais ainda.

"Quando um Grupo Financeiro cresce, é porque seus clientes cresceram antes.

E quando um Grupo cresce mais de trezentos por cento em um período de apenas três anos, superando os índices médios registrados em praticamente todos os setores, isso é sinal de vitalidade incomum. No Grupo Financeiro Aurea, este desenvolvimento é fruto da resposta de um conjunto espetacular de clientes de todos os portes à flexibilidade e ação intensa das empresas - jovens empresas - norteadas pela filosofia de dar o máximo em serviços, tirando o melhor partido do desenvolvimento global da economia nacional.

Somam-se, como causa deste sucesso, ingredientes de pelo menos três áreas: a governamental, com a normativa voltada para o desenvolvimento; a dos investidores e financiados, criando o campo de trabalho; finalmente, a do Grupo, atento às possibilidades de apoiar as realizações públicas e privadas, e de fornecer opções de investimento seguras e rentáveis.

Este momento é de mudança nos quadros governamentais. Os homens e suas teses nos permitem certeza e nos inspiram continuidade de ânimo para o trabalho. O momento mundial, por outro lado, é de expectativa por radicais mudanças na economia.

Para os tempos novos, estamos preparados. O Grupo Financeiro Aurea é dinâmico, em todos os seus escalões. A projeção, para o futuro, do sucesso de ontem e de hoje, nos permite prever dias de muito trabalho. E de excelentes resultados.

E de prever que teremos oportunidade e à honra de voltar a repetir, daqui a um ano, estes mesmos agradecimentos ao país e a cada um de nossos clientes."

Min. Guilhermino de Oliveira
Presidente do Conselho de Administração do Grupo Financeiro Aurea

Um Grupo Financeiro que cresce 318% em apenas três anos tem que ter histórias para contar. As histórias do Grupo Financeiro Aurea são o resultado de uma política constante de flexibilidade operacional, capacidade de decisão, e rapidez de atendimento que fizeram com que nossos clientes fossem amplamente correspondidos quando precisaram dos serviços do Grupo.

O resultado desse perfeito entrosamento de objetivos, do Grupo e de seus clientes, pode ser traduzido nos gráficos e números que expressam o nosso crescimento nestes últimos três anos.

Foi graças a esse entrosamento que o Grupo pôde quadruplicar o seu tamanho: atingiu Cr$ 347.350.000,00 de recursos em 1971; Cr$ 920.669.000,00 em 1972 e Cr$ 1.453.585.000,00 em 1973. O ritmo de trabalho continua o mesmo no Grupo Financeiro Aurea, porque seus clientes também não pararam de crescer.

E este é o objetivo a que o Grupo se propõe: acompanhar o desenvolvimento de seus clientes, sempre com uma política operacional flexível e dinâmica, onde todos os negócios, grandes, médios e pequenos, sejam tratados em nível de decisão e correspondam a todos os anseios dos que vieram crescer com o nosso Grupo.

"Quando um banco de investimento cresce, é porque seus clientes cresceram antes."

O Banco Aurea de Investimento, empresa líder do Grupo, está com Cr$ ... 76.850.282,83 de capital mais reservas. Esse número em 1971 era de Cr$ ..... 23.721.608,99. Ele triplicou em três anos.

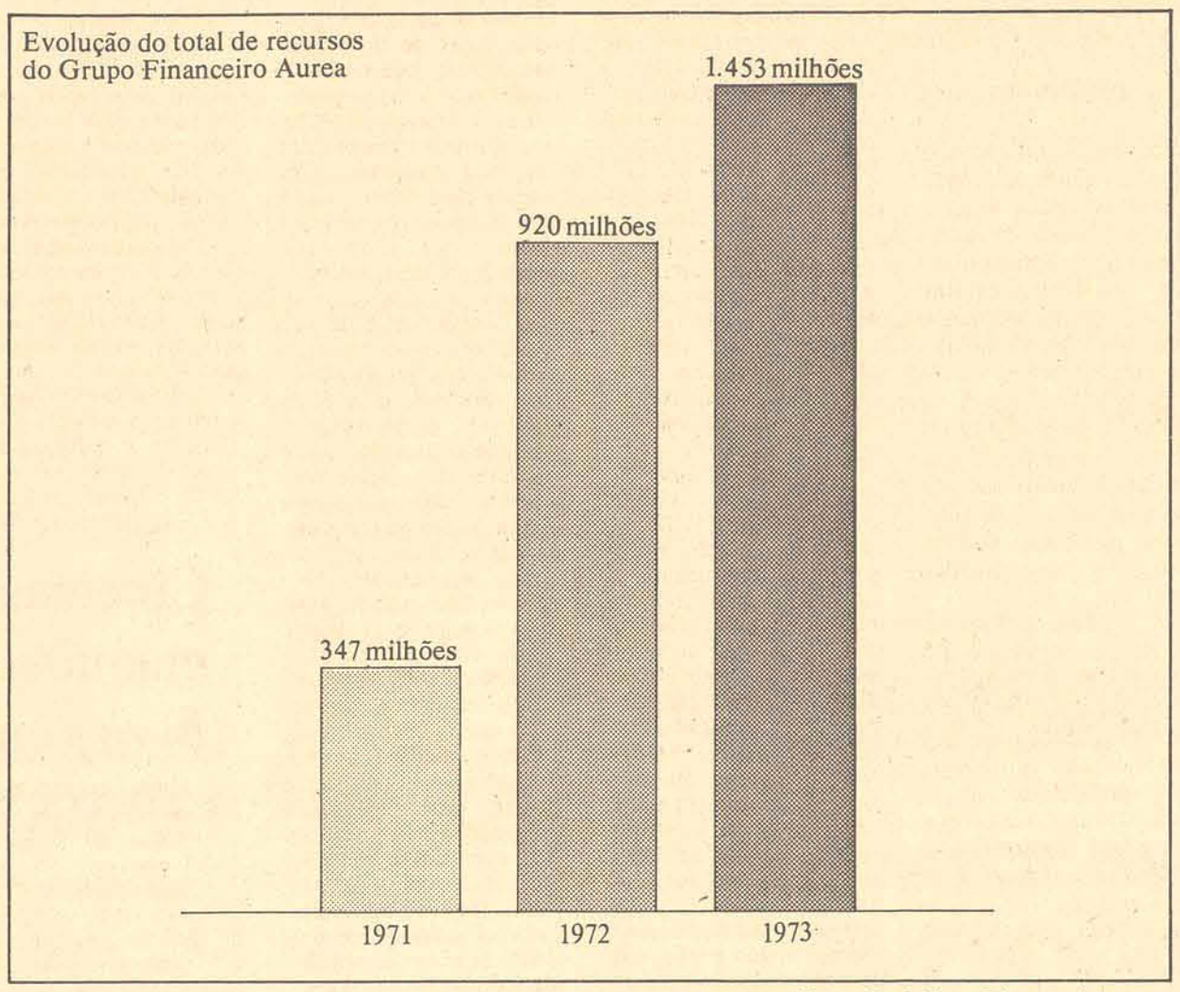

Simplesmente para acompanhar o crescimento de seus negócios e dos serviços que presta a seus clientes.

Alguns exemplos:

- a carteira de empréstimos para capital fixo e de giro era de Cr$ 57.812.438,23 em 1971, de Cr$ 116.991.211,03 em dezembro de 1972, de Cr$ 218.276.765,97 em dezembro de 1973. São recursos encaminhados unicamente para o desenvolvimento de empresas, nossas clientes. Empresas que tiveram condições, no Banco Aurea de Investimento, de ver seus assuntos tratados em todos os níveis por pessoas com capacidade de análise e decisão;
- em recursos para repasses de origem nacional, nossa evolução não fica atrás. Entre BNDE - Banco Nacional de Desenvolvimento Econômico, BNH - Banco Nacional de Habitação e CEF - Caixa Econômica Federal, o movimento atingiu:

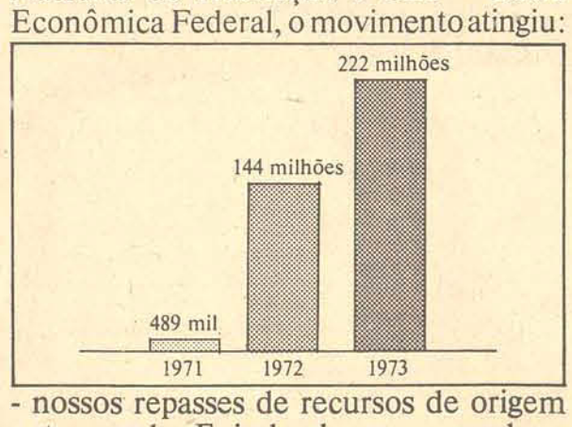

- nossos repasses de recursos de origem externa, do Eximbank, ou segundo a Resolução 63 e a Lei 4131 evoluíram de Cr$ 11.835.136,02 em 1971 para Cr$ ... 49.027.123,06 em 1972 e para Cr$ ... 88.751.884,33 em 1973.

Os sucessos nas decisões em nome de terceiros

A atuação do Grupo no mercado acionário sempre foi caracterizada por um trabalho técnico de profissionais, o que permitiu um índice absoluto de acertos nas decisões tomadas em nome de terceiros.

Foi essa política que permitiu ao Grupo aumentar sua participação na Bolsa de Valores de 1,4% em 1971 para 2,4% em 1972 e 3,0% em 1973. Só em 1972, o Grupo participou de 9 operações underwriting.

Dedicação nos grandes, médios e pequenos negócios

A mesma atenção que oferecemos aos grandes negócios, também dispensamos sempre aos clientes de médio e pequeno porte, até o nível do consumidor final.

A Aurea S.A. Crédito, Financiamento e Investimentos realizou financiamentos de bens de consumo duráveis, turismo e serviços que vieram atender a demanda e as necessidades de nossos clientes. Os financiamentos da Aurea S.A. Crédito, Financiamento e Investimentos evoluíram assim:

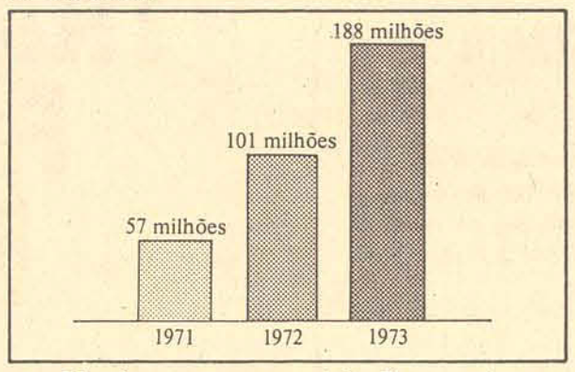

No banco comercial, Banco Aurea S.A., o capital integralizado e reservas passou de Cr$ 2.763.784,29 em 1971 para Cr$ 5.287.613,75 em 1972 e Cr$ ... 15.703.821,26 em 1973.

As casas, as cidades, os seguros, as divisas

Um Grupo como o nosso, que, de forma direta ou indireta, participa de quase todos os setores da economia brasileira, também tinha que participar do esforço para a melhora do nível de habitação no Brasil.

A Aurea S.A. e a Aurea Sul S.A. - empresas de crédito imobiliário - encarregaram-se disso. Os empréstimos evoluíram, de 1971 até hoje, assim:

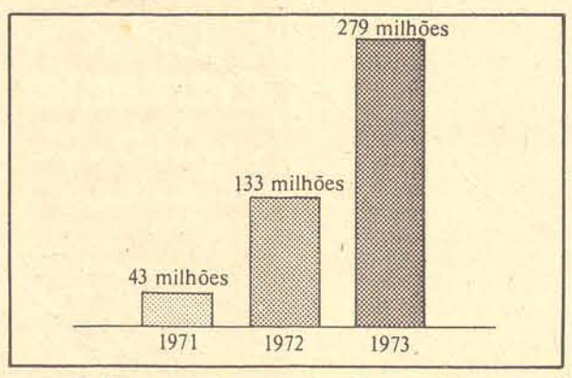

O Banco Aurea de Investimento é um dos mais destacados agentes repassadores da carteira de projetos cooperativos do BNH. Nossa atuação nesta área está fazendo crescer conjuntos habitacionais em Ribeirão Preto, Franca, Jaú, Salto, Sorocaba, Avaré, Guaratinguetá, Pinhal, Salvador, Itabuna, Rio de Janeiro, Vitória, Colatina, Curitiba, Ponta Grossa, Campo Grande, Dourados, Blumenau, Joinville, Florianópolis, Brusque, Itajaí, Alegrete, Santa Maria, equivalentes a uma cidade de 50 mil habitantes.

Ao mesmo tempo, milhares de investidores aplicaram no sistema através das Cadernetas de Poupança e Letras Imobiliárias Aurea, alcançando estes volumes de cruzeiros em captação:

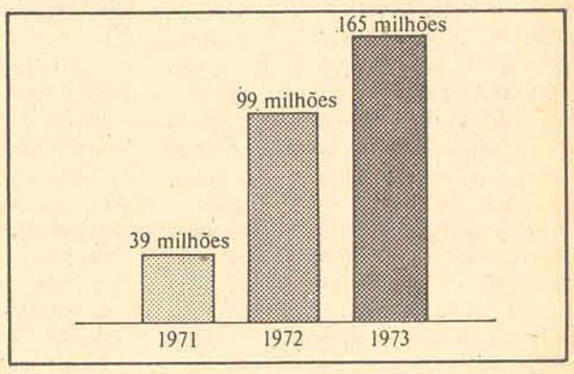

Trabalhando dentro da filosofia de dar a melhor e cada vez mais completa prestação de serviços aos nossos clientes, o Grupo Financeiro Aurea tem também, entre suas empresas, a Aurea Seguradora S.A., cujo volume de prêmios subiu de Cr$ 1.272.861,20 em 1971 para Cr$ ... 7.074.838,82 em 1972 e Cr$ 14.625.784,17 em 1973.

No esforço para o desenvolvimento da exportação o Grupo colabora através da ACI - Comércio Internacional, uma empresa estruturada segundo os moldes das "trading companies" internacionais. Seus negócios foram de 13,2 milhões de dólares em 1973.

Integração total

As onze empresas do Grupo Aurea, desde o Banco de Investimento, que as lidera, até a Aurea Serviços, que dá apoio a todas elas, estão integradas sob nosso tema, expressão de sistema de trabalho. Em todas elas, você fala com quem decide.

As empresas são:

- **Banco Aurea de Investimento S.A.**
- **Banco Aurea S.A.**
- **Aurea S.A. Crédito, Financiamento e Investimentos**
- **Aurea S.A. Corretora de Valores Mobiliários, Câmbio e Títulos**
- **Aurea S.A. Crédito Imobiliário**
- **Aurea Sul S.A. Crédito Imobiliário**
- **Aurea Distribuidora de Títulos de Valores Mobiliários Ltda.**
- **Aurea Seguradora S.A.**
- **Aurea Turismo e Promoções Ltda.**
- **ACI - Comércio Internacional S.A.**
- **Aurea Serviços Ltda.**

O capital integralizado e reservas destas empresas, somado, é de Cr$ ... 166,4 milhões.

Projeção para o futuro

Crescemos 318% em três anos. Sabemos que vamos continuar neste ritmo. Nossa arma para atingir tais objetivos é a presença de uma política operacional flexível e dinâmica, onde todos os negócios, grandes, médios e pequenos, são tratados em nível de decisão e correspondem a todos os anseios dos que vieram crescer com o nosso Grupo.

Estamos preparados para os novos tempos, no Brasil e no mercado internacional.

São Paulo, Curitiba, Guanabara, Brasília, Salvador, Porto Alegre, Blumenau, Florianópolis, Ribeirão Preto, Recife, Caxias, Pelotas.

Acervo: Biblioteca Pública SC - Hemeroteca Digital Catarinense

Justiça não está estudando nada sobre as punições revolucionárias

O ministro Armando Falcão disse que não está sendo estudado nenhum aspecto das punições revolucionárias impostas por dez anos, que estão por terminar.

Falcão: "Nada a declarar".

O ministro Armando Falcão afirmou ontem após despachar com o presidente Geisel, que o Ministério da Justiça não está estudando particularmente nenhum aspecto das punições revolucionárias impostas por dez anos, que estão por findar, o mesmo acontecendo com relação à possibilidade de redução dos mandatos dos governadores de Minas Gerais e do Rio Grande do Norte. Sobre ambos os assuntos foi taxativo: – "Nada a declarar".

Referindo-se superficialmente ao episódio envolvendo o deputado Francisco Pinto (MDB–BA), Armando Falcão disse que ele não trará nenhum reflexo negativo ao seu bom relacionamento com os representantes do Congresso Nacional. Acrescentou que não faria outros comentários porque a questão já foi entregue à competência do Supremo Tribunal Federal.

Ao deixar o gabinete presidencial, o Ministro da Justiça foi solícito com os jornalistas e mostrou-se acessível ao diálogo, mas pediu compreensão para o fato de que nem todas as perguntas poderiam ser respondidas.

Antes de mais nada revelou a disposição de visitar novamente o Congresso, "assim que tiver uma folguinha no expediente, para assistir separadamente às sessões, tanto da Câmara quanto do Senado. Esclareceu em seguida que o processo de compatibilização jurídica entre os dispositivos constitucionais e à ordem institucional gerada pelos atos revolucionários "tem suas diretrizes perfeitamente delineadas no primeiro pronunciamento do presidente Geisel aos Ministros de Estado".

ESTABILIDADE & DESENVOLVIMENTO

– Eu não precisaria ressaltar, tampouco, que a manutenção da estabilidade é fundamental para o nosso desenvolvimento. Sempre bem humorado, o Ministro da Justiça providenciou ainda para que fossem oferecidas laranjadas aos jornalistas, enquanto discorria sobre as vantagens que Brasília oferece para suas funções, "dado o ambiente de calma que a cidade assegura para o trabalho produtivo".

Durante o despacho, o presidente Ernesto Geisel recomendou ao ministro Armando Falcão o reexame da atual legislação brasileira sobre estrangeiros naturalizados, reunindo estudos que permitam a elaboração de anteprojeto de lei a ser submetido brevemente ao Congresso.

A orientação do Presidente da República é no sentido de eliminar algumas restrições que ainda são impostas ao estrangeiro naturalizado, objetivando que os direitos e deveres desses cidadãos se ajustem o máximo possível aos dos brasileiros natos. Outra recomendação do general Ernesto Geisel ao ministro Armando Falcão, foi de que seja dada atenção especial às normas relacionadas com a cassação de cidadania, de forma a se conferir rito sumário às decisões, quando recomendada pelo interesse público.

Líderes da Arena e ministros exaltam papel dos políticos

A exaltação dos políticos e do papel que exercem no desenvolvimento do país e na consolidação da revolução de março constituiram a tônica dos pronunciamentos feitos ontem, por dirigentes da Arena e pelos ministros Ney Braga e Arnaldo Prieto, que foram homenageados pelo diretório nacional do partido, por terem sido nomeados para o Ministério do presidente Geisel.

Ney Braga disse que no mundo novo a participação dos políticos é muito mais do que uma proposta ou um convite – "é uma exigência nacional". Prieto declarou que vê na Arena "o caminho que garantirá a continuidade da revolução" e que no Ministério do Trabalho continuará sendo o cidadão que vê na política "a mais nobre das missões que um homem pode exercer no seio da sua comunidade".

Os ministros da Educação e do Trabalho foram saudados pelos deputados Célio Borja e Murilo Badaró, que enalteceram as qualidades dos dois homens públicos e o esforço que ambos realizam, praticando o bem-comum. O líder do governo disse que Ney Braga "é um raro exemplo de homem público" e o deputado Badaró considerou Arnaldo Prieto "o mais mineiro dos políticos gaúchos".

Foi também homenageado Geraldo Freire, que deixou a comissão executiva da Arena, que integrava como membro-nato na qualidade de líder da maioria na Câmara. Foi saudado por Pereira Lopez, cujo discurso foi lido pelo deputado mineiro Paulino Cícero, já que o ex-presidente da Câmara está hospitalizado.

O senador Petrônio Portela, presidente nacional da Arena, ao saudar os dois ministros disse que ambos "hão de mostrar, no executivo, que a classe política dá tudo de si para o país".

Ney Braga, agradecendo a saudação do líder Célio Borja, disse que nenhuma nação com legítimas ambições históricas pode prescindir dos políticos e a Arena assim entende. "Por formação – frisou –, sou um homem de partido, um homem que, desde suas origens políticas, entendeu que os partidos deveriam ser, sempre e cada vez mais, um repositório de idéias, um programa de ação política, uma fonte em que seus representantes pudesse se inspirar, seja no exercício dos mandatos legislativos, seja nos postos do executivo ou nos governos de todos os níveis".

E acrescentou: "No mundo novo não há lugar para o político do clientelismo, nem os vícios de uma política que se beneficiava dos dramas das nações para a conquista de votos e posições, nem os radicalismos que chegam a fazer da paz pretexto para as guerras, nem o populismo enganoso e vendedor de ilusões, nem os detentores de fórmulas milagrosas, nem os patriotas de ocasião, nem os negativistas de todas as horas". Terminou homenageando todo o partido, nas figuras dos ex-presidentes Daniel Krieger, Filinto Müller, Batista Ramos e Rondon Pacheco e do atual dirigente nacional, Petrônio Portela.

Araken: estabilidade nos preços da gasolina depende do Oriente

Uma nova majoração nos preços dos combustíveis, para o mercado interno, dependerá quase que exclusivamente do comportamento da oferta de preços do petróleo nos mercados internacionais, principalmente os do Oriente Médio, segundo informou ontem o Presidente do Conselho Nacional de Petóleo, General Araken de Oliveira.

Acrescentou o presidente do CNP que no momento a oferta do petróleo bruto encontra-se estabilizada, situação que deverá permanecer até junho próximo, de acordo com a decisão tomada pelos produtores membros da OPEP em sua últim reunião, quando votaram as medidas de cancelamento dos preços e o levantamento do embargo aos Estados Unidos.

– A estabilidade do preço do óleo cru – acentuou – poderá inclusive gerar uma tendência de baixa, o que poderá determinar também uma diminuição nos preços dos derivados para o consumo interno. Caso contrário, isto é, havendo modificações para mais nos preços da oferta externa, haverá também reajustes nos preços dos combustíveis, o que não deverá acontecer num prazo nunca inferior a 60 dias, ou talvez muito mais.

Hoje pela manhã, o General Araken de Oliveria receberá em seu gabinete, todos diretores e representantes das empresas de mineração de carvão de Santa Catarina que farão uma exposição sobre a situação particular de cada mina atingidas pelas chuvas e inundações que se abateram sobre aquele Estado.

À tarde, o presidente do CNP convocará a imprensa para explicar as providências tomadas com relação ao amparo do Governo á indústria carbonífera catarinense, que tem papel destacado na produção do aço brasileiro, em virtude de ser o carvão mineral de Santa Catarina o único do Brasil com qualidades coqueificáveis.

Cinemas terão que ter máquina registradora para vender ingressos

Daqui por diante, os cinemas brasileiros serão obrigados a usarem máquinas registradoras para a venda de ingressos e de roletas controladoras do número de assistentes. Esta foi uma resolução tomada pelo Instituto Nacional de Cinema (INC).

O Instituto instalará gradativamente as máquinas, as quais passarão a vender os ingressos padronizados pelo INC em rolos de mil unidades cada. O uso dos talões antigos será proibido, mesmo que sejam padronizados.

As máquinas serão guardadas pelos próprios cinemas, que as conservarão. As finalidades das mesmas são as seguintes: controlar o número de assistentes nas diversas casas, fornecer dados estatísticos e modernizar o sistema de vendas dos bilhetes. Desta forma, as filas reduzir–se–ão, o que facilitará bastante a operação.

Os preços dos rolos dos ingressos atingem cifras variáveis desde Cr$ 30,00 (para os cinemas que cobram até Cr$ 1,00 pela entrada) até Cr$ 455,00 (para aqueles taxados entre Cr$ 11,01 e Cr$ 12,00.

Cavalcanti dirigirá binacional de Itaipu

O presidente Ernesto Geisel assinou ontem o ato de nomeação do ex–ministro do Interior Costa Cavalcanti, para o cargo de diretor geral da empresa binacional a ser constituída para a construção e exploração da hidrelétrica de Itaipu.

O ato do Presidente da República definiu não só a diretoria executiva como o Conselho de Administração da empresa, dos quais constam nomes tradicionais ligados aos problemas de energia elétrica, como os dos srs. Mário Behring, ex–presidente da Eletrobrás, e Lucas Nogueira Garcez, presidente das Centrais Elétricas de São Paulo

O representante do Ministério das Relações Exteriores na empresa será o ministro João Hermes Pereira de Araújo, e a Diretoria Executiva será composta pelos seguintes nomes: diretor–geral José Costa Cavalcanti; diretor-técnico, John Reginald Cotim; diretor–financeiro Manuel Pinto de Aguiar; diretor jurídico adjunto, Aloísio Guimarães Mendes; diretor adjunto de coordenação, Cássio Paula Freitas.

O conselho de administração será composto pelos srs. Expedito de Freitas Resende, Mário Pena Bhering, Amur Borges Fortes, Lucas Nogueira Garcez, Hélio Marques Penas Beltrão e Mauro Nogueira.

Lancha afunda e mata 30 pessoas

A lancha–gaiola, "Mensageiro do São Francisco" afundou na madrugada de hoje. Das 80 pessoas a bordo, informa-se que 30 morreram e 20 desapareceram.

O local foi o Distrito de Barra do Longa, município de Buriti dos Lopes, no litoral norte do Piauí. A maior parte da população constituiía-se de aposentados do Funrural; havia também mulheres e crianças. A embarcação afundou após entrar numa forte correnteza do Rio Parnaíba e, este acidente foi causado pela imperícia do comandante, Juca Lopes.

O comandante da capitania dos Portos de Parnaíba, capitão Anibal anuncia que 30 corpos sem vida foram encontrados, mas o total das vítimas é desconhecido. No local, estão os homens da Capitania, seis homens rãs do corpo de bombeiros de Terezina, nove soldados e dois oficiais.

"A Mensageiro de São Francisco" era o meio de transporte diário dos habitantes dos municípios de região de influência de Parnaíba, cortados pelo Rio Piauí, cujas águas já chegaram ao Centro de Parnaíba.

O corpo de bombeiros de Terezina já tomou suas providências, enviando um destacamento para resgatar as vítimas.

cef

Caixa Econômica Federal

CONCURSO DE ESCRITURÁRIO

AVISO

A CAIXA ECONÔMICA FEDERAL – Filial de Santa Catarina, avisa às pessoas abaixo relacionadas, classificadas no concurso para provimento de cargos de escriturário, que a PROVA DE DATILOGRAFIA será realizada no dia 6 do corrente, sábado, com início às 9,00 horas, na sede da Filial à Praça XV de Novembro, 30 – 3o. andar – Florianópolis.

Gelson Pimentel Filho
Quiria Regina Lopes
Valter Tadeu Ostermann
João Batista da Silva
Jorge Luiz Nunes
Ivo Moser
Homero de Arruda Cordova
Benhour de Castro Romariz Filho
Guido Gonchorovski
Jorge Luiz da Silva
Amélia Maria Torres Nunes
José Nazareno Rosa
Rodolfo Fritz Paasch
Maria Ines de Souza
Gilson Gustavo Appel
Gilberto Salvador
Telmo Fischer
Antonio Carlos Dauer
Antônio Carlos Cabral Bossle
Ilse Hannelore Schmid
Carlos Luiz Schwanke
Yara Guimarães Miranda
Carlos Alberto Collares
Sonja Hass
Carlos Hamilton de Farias e Silva
Dario José Maiochi
Vera Maria de Souza
Dorvalino Faganello
Maria Rosangela da Silva
Rodolfo Manoel Monn
Ana Maria Pereira
Nilton Segundo
Hilario Alvise
Oscar Carlos Negromonte
Tonio Cesar Bento
Raulino Jaco Broning
Zano Benedito R. da Silva Júnior
Antônio Ervino Hammes
Dilson Sordi
Walter Mendonça Souza
Gilson Helio Furtado
Nilson Benkendorf
Julio José Inácio
Rosa Carmem Manenti
Lauri Gelarch
Sergio Goulart
Mario José Merizio
Vera Lúcia de Medeiros
Odair Saulo Sgrott
João Cesar Aragão
Roberto Carlos Flesch

Os interessados devem comparecer no endereço supra indicado meia hora antes do início da prova, munidos da carteira de identidade.

TRAGA SUA MULHER PARA TESTAR O DODGE 1800.

Ela vai se sentir eternamente sensibilizada com o seu gesto.

Pegue lápis, papel e um pouco de inspiração. Escreva algo assim: "Querida. Espere-me na hora do almoço. Mas não precisa fazer almoço. Tenho uma surpresa para você".

Por volta de meio-dia, você chega em casa e encontra sua mulher toda contente: –"Nós vamos almoçar fora, querido"?

Não responda, disfarce e vá com ela a um Revendedor Chrysler

Apresente-lhe o Dodge 1800 e peça a ela para sentar, examinar e dirigir o carro. Nesta altura, meu amigo, redobre a atenção: sua mulher vai beijá-lo, rir, agradecer, cantar e guiar ao mesmo tempo. Terminado o teste, conheça os nossos planos de financiamento e feche negócio.

Depois, convide-a para almoçar. Embora, neste momento, ela nem pense mais nisto.

REVENDEDOR AUTORIZADO CHRYSLER do BRASIL

MEYER VEICULOS

Rua Fúlvio Aducci, 597 – Fone 6393 — Estreito.

FAÇA SUA PASCOA NO PONTO CHIC

Rua Felipe Schmidt, 11 – Fone 4323

Acervo: Biblioteca Pública SC - Hemeroteca Digital Catarinense

União libera Cr$ 30 mil ao novo parque

Blumenau(Sucursal) – Blumenau receberá Cr$ 30 mil do governo federal para custear parte das despesas com o novo parque de exposições da Agropec. A concessão da verba foi autorizada durante os últimos dias de governo do Presidente Médici pelo ex-Ministro da Agricultura, Moura Cavalcanti, através de telegrama ao Prefeito Félix Theiss. Na correspondência o ministro indica o Dema S/A como local para recebimento da importância.

SOLICITAÇÃO

Em outubro do ano passado o chefe do Executivo blumenauense enviou ao Ministério da Agricultura um memorial contendo os planos da VI Exposição Feira Agropecuária de Santa Catarina que se realiza em setembro do corrente ano nas novas instalações. O pavilhão ficará situado no bairro de Escola Agrícola junto ao Asilo São Simeão.

Félix Theiss solicitou ainda a elaboração de um plano piloto para o novo parque dentro das normas e técnicas recomendadas pelo Ministério, encarecendo a necessidade de auxílio para a construção da obra.

Este trabalho de análise será feito por um arquiteto do Departamento Nacional de Engenharia Rural do Ministério da Agricultura que já se encontra em Blumenau desde quinta-feira.

O enviado, arquiteto Aldo Rabello Cunha analisará pessoalmente a área e colherá definições que servirão para elaborar o plano piloto da Agropec que visa dotar Blumenau de um parque de exposições agropecuárias moderno e funcional, a altura das necessidades regionais.

CONTATOS

Em sua última viagem a Brasília o Prefeito Félix Theiss visitou o Ministério da Agricultura onde manteve contatos com o secretário do Ministro daquela Pasta, José Pires de Almeida e com o Coordenador do Ministério para a Região Sul, Francisco Hoeltgebaun, de merecida atuação no encaminhamento das reivindicações de Blumenau.

Prefeito dá ênfase para rede fluvial

Blumenau(Sucursal) – O projeto para escoamento de águas pluviais terá prioridade em relação as demais obras da municipalidade, por determinação do Prefeito Félix Theiss. A verba necessária para a sua execução está sendo tratada junto ao Banco Nacional da Habitação.

Com essa medida o chefe do Executivo blumenauense pretende resolver o problema das pequenas inundações, originadas por fortes chuvas ou mesmo pelas enchentes, que atingem inúmeras vias públicas da cidade tornando-as intransitáveis pois a canalização é antiga e insuficiente. Em locais como as ruas São Paulo e Sete de Setembro o fato vem se repetindo constantemente. Mesmo depois que as enchentes dimuem as águas ali continuam represadas, criando situações difíceis, principalmente ao tráfego de caminhões e ônibus.

A solução seria reestruturar o antigo sistema de escoamento fazendo algumas retificações ou então construí-lo outra vez, porém, desta vez adequado. Mas, parece que só a última opção é válida pois ao que se sabe não existe uma planta do antigo projeto e a Prefeitura acha que será difícil – trabalhoso – descobrir onde estão colocados grande parte dos canos.

O financiamento do projeto para escoamento será reivindicado ao FIDREN – Financiamento para a Implantação de Melhorias nos Sistemas de Drenagem –, órgão do BNH que visa o controle de inundações em núcleos urbanos, tão logo seja contratado.

Oposição condena atraso no recolhimento ao Ipesc

Blumenau(Sucursal) – O atraso que se verifica no recolhimento, pela Prefeitura, da contribuição destinada ao Ipesc é completamente irregular, uma vez que 8% do valor já é descontado da folha de pagamento do funcionário público municipal.

Esta denúncia foi apresentada pelo líder da Arena, vereador Carlos Braga Muller na reunião de terça-feira da Câmara Municipal. Segundo o vereador a retenção é indevida e o atraso no recolhimento significa que a Prefeitura não está cumprindo com as determinações firmadas no convênio que mantém com aquele órgão de classe dos servidores municipais e estaduais.

Em seu pronunciamento Carlos B. Muller indagou ainda sobre a tão propalada reforma nas finanças municipais, denunciando, igualmente, o pagamento, pela Prefeitura, da quantia de Cr$ 18 mil de multa para regularizar esta semana a sua situação com o Ipesc, referente aos meses de janeiro e fevereiro.

– A verba que está sendo usada para pagar as multas teria uma justa destinação se fosse empregada em obras públicas. Segundo me consta, o Município já havia pago uma outra multa de Cr$ 21 mil em consequência do atraso no recolhimento referente aos meses de novembro e dezembro do ano passado. Sendo assim, juntando-se essas duas quantias teríamos nada menos do que Cr$ 39 mil para aplicar em algo aproveitável.

FALTA DE COLABORAÇÃO

O vereador José Victor Ionen destacou, em seu pronunciamento, a completa falta de colaboração do Município na Campanha de Vacinação contra o sarampo, atestando a incompatibilidade existente entre o atual chefe do Centro de Saúde de Blumenau, sanitarista Nilton Nasser e a Prefeitura Municipal.

Disse Ionen que o fato é lamentável, pois, além dos órgãos municipais não participarem na organização da campanha lançada pela Secretaria de Saúde do Estado, em um dos centros sociais da cidade foi impedida a entrada de uma equipe de vacinadores.

O vereador dirigiu congratulações apenas a alguns deputados estaduais, Igrejas, Indústrias, Farmácias, Hospitais, ao 23o. Batalhão de Infantaria e a vários estabelecimentos comerciais onde funcionaram os diversos postos de vacinação.

Blumenau cadastra os que desejam hospedar turista

Blumenau(Sucursal) – As fichas cadastrais de alojamento em residências particulares, elaboradas pelo Serviço de Turismo da Prefeitura Municipal de Blumenau, serão distribuídas a partir da próxima semana aos moradores da cidade que queiram hospedar turistas.

Nela deverão constar dados pessoais dos proprietários além das demais especificações, exigidas para o preenchimento do formulário. Alguns dos itens apresentam opções quanto a questão de preferência e condições de hospedagem.

O Serviço de Turismo está estudando a possibilidade de que a entrega das fichas seja feita por motoristas de táxi visto que eles possam ser beneficiados com as futuras "corridas", de acordo com as necessidades dos visitantes.

cef

Caixa Econômica Federal

Filial de Santa Catarina

CONCURSO DE ESCRITURÁRIO

AVISO

A CAIXA ECONÔMICA FEDERAL – Filial de Santa Catarina, avisa às pessoas abaixo relacionadas, classificadas no concurso para provimento de cargos de escriturário e que prestaram provas na cidade de Tubarão, que a PROVA DE DATILOGRAFIA será realizada no dia 8 do corrente, segunda-feira, com início às 9,00 horas, na sede da Filial à Praça XV de Novembro, 30 – 3o. andar, em Florianópolis.

Daniel de Sá Faraco
Antônio Francisco Zanin
Vera Maria D. Avila da Cunha
Moacir Antônio Possamai
Elisabet Silvestri
Celia Bortolotto
Raul Lino da Silva Filho
Nelson Ronchi
Tadeu Goulart de Souza
Valdete Daura da Silva
José Clesio Machado
Regina Bressan Elias
Eloi Manoel de Aguiar
Valci Bif
Elizabeth Nunes de Souza Ribeiro
Norma Effting
Geraldo José Knabhen
Vilson Possoli
Helio Laureano
Adalgiza Budni
Iara Conceição de Oliveira
José de Arimateia Castro

Os interessados devem comparecer no endereço supra indicado meia hora antes do início da prova, munidos de documento de identidade.

C. R. ALMEIDA S. A.
ENGENHARIA E CONSTRUÇÕES

– Empreiteira de obras de âmbito Nacional e Internacional –

OFERECE

Excelente oportunidade para empresas especializadas na execução dos serviços seguintes:

Canaletas
Cercas
Bueiros de Greide
Saídas d'água
Sarjetas de corte
Meio-fio
Dreno profundo
Escadarias
Valetas de proteção

Para trabalharem em regime de sub-empreitada, em sua obra em execução em Paratí, no estado do Rio de Janeiro.

Tratar em Curitiba, Av. Vicente de Machado, 1771, de segunda a sexta-feira, no horário comercial, com o sr. Osmar.

Psiquiatra vai a Costa Rica assistir a curso: alcoolismo

Itajaí(Sucursal) – Com o objetivo de participar de um curso intensivo de Treinamento Sobre o Alcoolismo, embarcou para a cidade de São José da Costa Rica o psiquiatra Antônio Cesar Leitão Leite, de Itajaí. O curso, que é promovido pela Organização Mundial da Saúde, focaliza problemas relacionados com a saúde mental das pessoas; um dos temas mais examinados atualmente no setor da saúde pública.

Depois de participar do conclave, durante algumas semanas, o Sr. Antônio Leitão Leite retornará a Itajaí onde aplicará os ensinamentos assimilados no exterior, prestando assessoramento técnico – na qualidade de consultor – ao Programa de Prevenção e Tratamento do Alcoolismo em Santa Catarina.

LEVANTAMENTO

A Prefeitura Municipal de Itajaí confirmou para sábado, a partir das 14 horas, o lançamento de um levantamento sócio-econômico no bairro Nossa Senhora das Graças, antigo Matadouro. O trabalho será desenvolvido pela Municipalidade, que contará com a colaboração de alunos do curso de Pedagogia da Faculdade de Filosofia, além de técnicos da Secretaria de Serviços Sociais e do Plano de Prevenção de Marginalização do Menor. A pesquisa será baseada em levantamento preliminar realizado em todo o município, cujo resultado apontou necessidade imediata de melhor atendimento àquela localidade.

Segundo fonte da Prefeitura, depois de serem conhecidas as condições econômicas, de escolaridade, de habitação e necessidades locais, a Municipalidade procurará superá-las de acordo com um programa a ser definido pelos técnicos. O bairro Nossa Senhora das Graças foi considerado o mais necessitado, tendo em vista as precárias condições de vida de seus moradores, apesar de se situar bem próximo à sede do município.

EXPOSIÇÃO

Continua aberta à visitação pública no hall do Palácio Presidente Médici – sede da Prefeitura uma exposição fotográfica mostrando as principais realizações da administração Frederico Olindio de Souza no exercício passado. O acervo está composto por 32 painéis fotográficos e faz parte das comemorações alusivas ao transcurso do 10o. aniversário da Revolução de Março de 1964. A exposição permanecerá aberta até o fim da semana.

NOVO ASSESSOR

Em ato recente, o Prefeito Frederico Olindio de Souza nomeou o economista Fernando Deichmann Pereira para o cargo de diretor de administração da Prefeitura de Itajaí. O novo assessor substitui o Sr. Cacildo Romagnani, que foi indicado para o cargo de diretor dos Serviços Públicos.

VII Encontro de trabalhadores dia 26 na cidade de Joinville

Quinhentos trabalhadores catarinenses estarão reunidos de 26 do corrente a 1o. de maio em Joinville, na sede da Sociedade Ginástica, participando do VII Encontro de Trabalhadores.

O encontro será desenvolvido durante a VIII Semana Sindical, comemorada anualmente nesta data segundo decreto do Governo do Estado desde 1967. A "SS" é realizada para "estimular e desenvolver o espírito associativo dos trabalhadores, promovendo não somente a solidariedade entre as classes profissionais, mas a harmonia entre os empregados e empregadores", e está sendo organizada pela Coordenadoria de Trabalho e Empresa, da Secretaria dos Serviços Sociais.

GRUPO FINANCEIRO BESC — BESC

BANCO DO ESTADO DE SANTA CATARINA S.A.

CGC/MF no. 83.876.003/001

EDITAL
ALIENAÇÃO DE IMÓVEIS

O Banco do Estado de Santa Catarina S.A. torna público que oferece à venda os seguintes imóveis:

1o.) Um terreno com área de 6.000,00m2 sito final da Rua Sérgio Lopes Falcão, bairro Trindade em Florianópolis (SC) (Registro de Imóveis no. 7.096, Livro 3–F, Cartório 2o. Ofício de Florianópolis).

2o.) Um terreno situado na cidade de Florianópolis à Rua Visconde de Ouro Preto, no. 51, no qual está edificado um prédio de construção em alvenaria e madeira em bom estado de conservação com um pavimento e sub-solo, com uma área de 401,60 m2, contando 20,10 m de frente e fundos, e 19,98 m nas laterais, com as seguintes confrontações: frente com a Rua Visconde de Ouro Preto, fundos com a Cia. Boavista de Seguros, ao lado direito com propriedade do INPS, e ao lado esquerda com a Mita Metropolitana de Florianópolis, registrado Cartório Kyrana Lacerda às fls. 228, Livro 3–AE, sob no. 29.143.

Todos os imóveis estão livres e desembaraçados de quaisquer ônus.

As propostas deverão ser encaminhadas à BESC S.A. – CORRETORA DE SEGUROS E ADMINISTRADORA DE BENS – BESCOR – sito à Praça Pereira Oliveira, no. 10 – até o dia 30 de abril de 1974. As propostas deverão conter todas as indicações sobre a transação, conforme as pretensões dos interessados.

Poderá o Banco, a seu exclusivo critério, rejeitar qualquer proposta, não cabendo aos proponentes direito de recurso ou qualquer outra medida em face da rejeição.

Florianópolis, 20 de março de 1974.
A DIRETORIA

TRIBUNAL DE JUSTIÇA
DIRETORIA DE DOCUMENTAÇÃO E PUBLICAÇÕES
DECISÕES DO TRIBUNAL DE JUSTIÇA

A Terceira Câmara Cível em sessão de 01/04/74, julgou os seguintes processos:

AGRAVO DE INSTRUMENTO

No. 643 – INDAIAL – Agrte. Comercial Cidú Ltda. Agrda. Refrigeração Alto Vale Ltda. Rel. Des. Aristeu Schiefler – "Conheceram do agravo e proveram-no para anular a sentença e determinar a realização da perícia contábil. Unânime".

AGRAVOS DE PETIÇÃO

No. 3.322 – TIMBÓ – Agrte. Urbano Longo. Agrda. Fazenda Estadual. Rel. Des. Aristeu Schiefler – "Conheceram do agravo e proveram-no para anular o processo desde a citação inclusive. Unânime".

No. 3.345 – BLUMENAU – Agrte. Coca Corretora e Administração Imôveis Ltda. Agrda. Idalina R. Simas. Rel. Des. Aristeu Schiefler – "Conheceram do recurso como apelação e determinaram a volta dos autos à Secretaria, para nova distrubuição. Unânime".

No. 3.002 – BRUSQUE – Agrte. I.N.P.S. Agrdo. Álvaro Lana. Rel. Des. Reynaldo Alves – "Converteram o julgamento em diligência. Unânime". Acórdão publicado na sessão.

APELAÇÕES DE DESQUITE

No. 4.184 – BRUSQUE – Apte. Dr. Juiz de Direito, *ex-officio*. Apdos. José Bambineti e Benta Bambineti. Rel. Des. Aristeu Schiefler – "Negaram provimento. Unânime".

No. 4.367 – CRICIÚMA – Apte. Dr. Juiz de Direito da 1a. Vara, *ex-officio*. Apdos. Jaci Pires da Silva e Lourdes Del Toé da Silva. Rel. Des. Aristeu Schiefler – "Negaram provimento. Unânime".

No. 4.378 – ITAJAÍ – Apte. Dr. Juiz de Direito da 1a. Vara, *ex-officio*. Apdos. Valdemiro Manoel de Faria e Claudete Fagundes de Faria. Rel. Des. Aristeu Schiefler – "Converteram o julgamento em diligência. Unânime".

APELAÇÕES CÍVEIS

No. 9.382 – LAGES – Apte. Silvio Alves Corrêa. Apda. Luersen Ind. e Com. S/A. Rel. Des. Aristeu Schiefler – "Negaram provimento. Unânime".

No. 9.591 – BLUMENAU – Aptes. e Apdos. Sornaica Dias e Companhia Catarinense de Seguros. Rel. Des. Aristeu Schiefler – "Conheceram de ambas as apelações, desproveram a da autora e proveram a da ré, para julgarem a ação improcedente. Unânime".

No. 9.652 – BRUSQUE – Apte. Waltamiro Cesário Regis. Apdo. João Luiz Bertoldi. Rel. Des. Aristeu Schiefler – "Deram provimento, para anular o processo a partir do despacho saneador, exclusive, para que as partes sejam regularmente intimadas. Unânime".

No. 9.450 – BRUSQUE – Apte. Ari Ramos. Apda. Erondina Frutuoso. Rel. Des. Reynaldo Alves – "Negaram provimento. Unânime". Acórdão publicado na sessão.

No. 9.725 – BLUMENAU – Apte. Francisco de Oliveira. Apdo. Ruy Eduardo Willecke. Rel. Des. Reynaldo Alves – "Negaram provimento. Unânime". Acórdão publicado na sessão.

Zenon Vitor Bonnassis Filho
Diretor

Acervo: Biblioteca Pública SC - Hemeroteca Digital Catarinense

Lourival não participou de nenhum treinamento esta semana e está ameaçado de ficar de fora da partida com o Flu

Um coletivo sem quatro titulares

Antes de explicar aos repórteres setoristas que cobrem o Avaí o motivo das ausências de Rubens e Lourival, Jorge Ferreira procurou dar satisfações sobre a mudança do local do coletivo. Acontece que o treinador na terça-feira programou treino no campo do Guarani na Palhoça. Na manhã de ontem, toda a imprensa se dirigiu para lá, mas o Avaí não apareceu.

– Eu não tenho nenhuma culpa. O coletivo estava programado para Palhoça. Soube que o time de lá mandou um ofício para o Avaí cobrando a importância de cem cruzeiros por cada coletivo, alegando que era para a manutenção do gramado. Diante disso, mandei o pessoal trocar de roupa e fiz o treino aqui no Adolfo Konder. Pra mim isto foi ruim, pois Balduino não pôde participar do coletivo, porque fiquei com medo dele agravar sua contusão neste campo.

COLETIVO

Depois de trinta minutos de ginástica geral, Jorge Ferreira reuniu o plantel no centro do gramado, fez uma rápida preleção e dividiu-o em duas equipes. Como Rubens e Lourival continuam ainda em Criciúma e Toninho e Balduino estão entregues ao departamento médico, a solução para completar os dois times, foi escalar Caetano na lateral esquerda.

Com Joceli Ferreira; Souza, Ari Prudente, Vilela e Orivaldo; Gerson, Zenon e Veneza; Ademir, Lica e Juti, os titulares venceram os reservas por dois a um, gols assinalados por Zenon, enquanto Martoni descontou para os reservas.

O coletivo foi bastante corrido e Jorge gostou da movimentação dos jogadores, apesar dos reservas encontrarem muita facilidade nas penetrações da área titular. Paulo Garça, que ainda não teve sua situação regularizada, se movimentou bastante, fez boas tabelas com Ismael (está voltando bem) e foi o destaque do time de baixo. Entre os titulares, Lica se entendeu bem com Ademir e participou de todas as jogadas do ataque. No final Jorge comentou: "Lica está nos meus planos. Deve entrar durante a partida contra o Flu. Se ele já estivesse em condições, teria entrado muito antes no time. É uma boa opção para o ataque".

Na sede da Federação Catarinense de Futebol, o superintendente Carlito Nunes informava: "Lica não tem condições de jogo. Até agora ainda não chegou sua transferência do Esportivo de Bento Gonçalves".

LOURIVAL

Carlos Roberto só treinou durante 25 minutos, pois voltou a sentir a antiga contusão e é problema para sábado. Jorge Ferreira não gostou da saída de Carlos Roberto: 'Ele entrou muito afoito num lance com o Jaico. Não sei se vai dar para o jogo contra o Flu".

Mas a preocupação maior de Jorge, é Lourival. O jogador desde segunda não aparece no clube, pois foi chamado urgente a Criciúma. O treinador a princípio afirmou que não sabia quem o substituiria, caso ele não apareça no treino de hoje. Depois confirmou Gerson. "Se Lourival não treinar, ficará de fora. Gerson será o seu substituto, pois a defesa está acostumada a jogar com proteção".

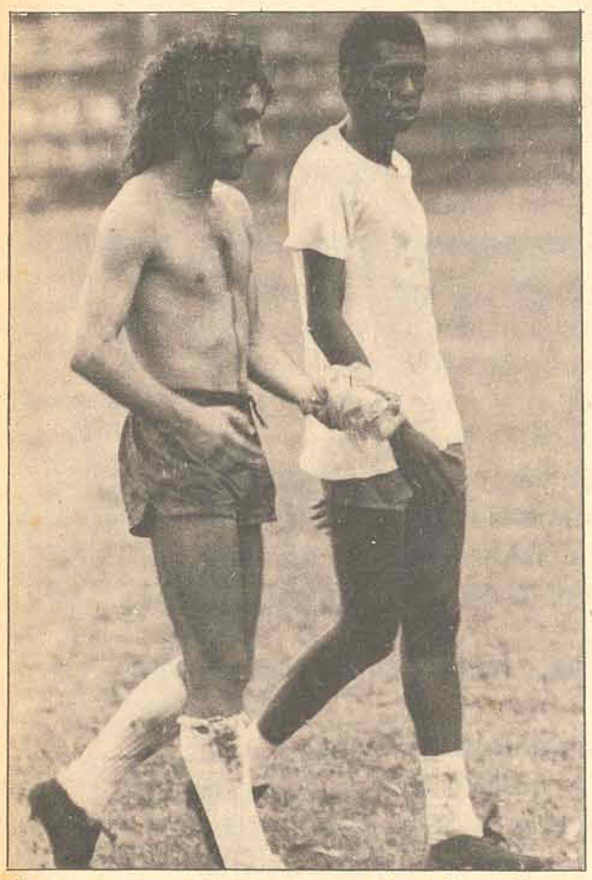

Se Lourival não voltar em tempo, a chance é para Gerson

Mais uma experiência (forçada) de Jorge na frente da zaga

Dando o primeiro combate ao adversário e plantado na frente dos quatro zagueiros, Gerson foi a novidade do coletivo de ontem atuando pelos titulares. Demonstrando boa forma física e técnica e dando cobertura ao ataque, o jogador se saiu muito bem na sua nova posição, ao ponto de receber elogios do treinador Jorge Ferreira.

Como Rogério ainda não está completamente recuperado e Lourival não aparece no clube desde segunda–feira (foi chamado urgente a Criciúma), Gerson como líbero é a única opção de Jorge Ferreira para o jogo de sábado contra o Fluminense.

Muita gente ficou surpresa com o rendimento do jogador fora de sua posição, a quarta zaga. Mas Gerson, que está esperando uma oportunidade no time de cima, afirmou que não foi a primeira vez que jogou de líbero.

– Quando estava no Figueirense, sempre joguei na frente dos zagueiros e até aqui mesmo no Avaí já joguei de líbero. Pra mim jogar nesta posição é a coisa mais normal e tranquila, pois até parece que venho atuando sempre de líbero. Acho que me saí bem no coletivo, mas com mais um treino, estarei cem por cento.

Gerson garante que se entrar no time titular, dificilmente sairá.

– Estou esperando uma oportunidade no time titular durante muito tempo e pacientemente, e se ela aparecer agora contra o Fluminense, garanto que farei força para não comprometer. Sou profissional desde 71 e sei que qualquer um jogador novo ficaria abalado em entrar num jogo difícil como é o do Flu. Mas pra mim é coisa normal e não estou nem um pouco abalado. Se o treinador tiver confiança em mim, tenho c e rteza que nunca mais vou sair deste time.

Assim como Rogério perdeu a posição (por lesão) Lourival está ameaçado de perdê-la agora para Gerson.

Sou fã e até parente do Rogério, mas ele vai ter que me aguentar no time de cima. Sou muito amigo também de Lourival, que considero um grande jogador e excelente companheiro, mas ele vai ter paciência, pois na hora da gente se firmar no time titular, não tem amigos. Me sinto bem fisicamente e tecnicamente e só espero ganhar a confiança do seu Jorge. Se ele me der, vou mostrar à torcida meu futebol, apesar da minha teoria ser de jogar para o time e não para o público.

Construa sua "CASA DE PRAIA" com madeiras e materiais de construção de

PHILIPPI & CIA.

a casa do construtor

Centro – Estreito e Balneário Camboriú

Fones: 6520 – 6368

Em jogo beneficente Figueira perde: 1x0

Em jogo amistoso realizado ontem à noite no estádio Hercílio Luz, em Itajaí, o Marcílio Dias derrotou o Figueirense por 1x0, quebrando a série invicta de oito jogos do time da capital. Sérgio Mafra, aos 32 minutos da etapa final, marcou o gol da vitória.

O jogo foi realizado em caráter beneficente com renda destinada aos flagelados do sul do estado. A arrecadação nas bilheterias do estádio somou Cr$ 23.150,00, sem estar computado os ingressos vendidos em outros postos de vendas da cidade.

A partida teve o apoio de vários clubes de serviços, como Rotary, Lyons – centro, sul e verde vale – Associação Comercial e Industrial e grêmios estudantís, todos de Itajaí.

A Liga Itajaiense, FCF, juiz e bandeirinhas dispensaram as taxas de pagamentos, enquanto que o Figueirense também dispensou a sua quota. Da renda total, somente o Marcílio Dias recebeu cinco mil, ficando o restante para a campanha das entidades.

O JOGO

A partida foi realizada com 30 minutos de atraso. A Federação havia indicado o árbitro Alvir Renzi e a Liga de Itajaí não queria aceitar o juiz, optando por Pascoal Diterlize. Com a torcida já bastante impaciente devido a demora, foi preciso a intervenção do presidente do Figueirense para que o jogo fosse realizado mesmo com Alvir Renzi, prometendo inclusive trazer a equipe de volta à capital.

O Figueirense, que jogou com a linha considerada ideal pela torcida – Marcos, Tião Marino, Jaci e Everton – iniciou a partida com o ataque fazendo boas jogadas, dando impressão que decidiria o jogo logo no início. Todavia, com Izalto mais uma vez inseguro na meia-cancha, o Marcílio cresceu de produção, passando a jogar de igual para igual e aproveitando bem as chances de gol.

Mas as melhores oportunidades de gol sempre foram do Figueirense, obrigando ao goleiro Nilson a difíceis defesas e tornando-se o melhor jogador da partida.

A partida foi bem movimentada, agradou tecnicamente e, se não fosse a apatia dos atacantes do Figueirense, este teria conseguido um melhor resultado. Jaci, aos 17 cabeceou na trave e aos 34 perdeu o gol com o goleiro já batido.

Equipes – MARCÍLIO DIAS – Nilson; Dico, Dilson, Reginaldo e Tenente; Jorge (Vadinho) e Sérgio Mafra; Dão, Dé, Paulo Roberto (Cacalo e Jurandir). FIGUEIRENSE – Oneide; Pinga, Jailson, Roberto Silva e Elton; Jorge Luiz e Izalto; Marcos, Tião Marino, Jaci e Luiz Everton (Britinho).

Nelinho e Renato foram convocados

Após uma reunião ontem à tarde entre membros do departamento médico e Comissão Técnica, Carlos Alberto e Felix foram dispensados da seleção brasileira. Para substituí-los foram chamados o lateral direito Nelinho, do Cruzeiro, e o goleiro Renato, do Flamengo.

O presidente da Comissão Técnica, Antonio do Passo, ao dar a notícia não quis fazer comentários, especialmente em relação à dispensa de Felix, e declarou que o goleiro do Fluminense estaria com burcite, não tendo condições de se recuperar a tempo.

Mas, na opinião dos repórteres que acompanham os preparativos da seleção brasileira, Félix foi cortado por ter feito algumas críticas à Comissão Técnica, depois que ela resolveu não liberar os jogadores após o amistoso de domingo, contra o México.

INDICAÇÃO

O médico Lídio Toledo também se recusou a entrar em detalhes, apenas afirmando que os dois não teriam tempo de recuperação até o prazo estipulado, próxima sexta-feira, razão pela qual o departamento médico resolveu à pedido da Comissão Técnica, antecipar o relatório, considerando-os fora de condições físicas para permanecerem na seleção.

Os dois novos convocados já foram avisados e devem se apresentar hoje à Comissão Técnica, mas o preparador físico Cláudio Coutinho não quis entrar em detalhes quanto ao critério para a escolha de Nelinho e Renato.

Disse apenas que a decisão foi tomada por todos os membros da Comissão Técnica, não havendo votação para a escolha dos nomes de Nelinho e Renato, mas apenas indicação.

Uma nova chance para Adailton e Caco hoje à noite na sede da FCF, quando o Tribunal estiver reunido

Rubens e Jailson no Tribunal para absolver Adailton e Caco

O goleiro Rubens do Avaí e o zagueiro Jailson do Figueirense poderão ser a salvação dos jogadores Caco e Adailton, que hoje voltam aos bancos do Tribunal de Justiça Desportivo, com o pedido de revisão do processo feito pelo advogado Harry Egon Krieger, na parte de condenação dos atletas a um ano de suspensão, julgados que foram como agressores do árbitro José Carlos Bezerra. Os jogadores, através de seu advogado e assistidos pelo departamento jurídico do Figueirense, formularam o pedido de revisão com base no artigo 130 do Código Brasileiro de Futebol, combinado com o artigo 27, letra C, item 1o. do mesmo Código.

O pedido foi recebido pelo presidente do Tribunal, Aderbal Guarany da Rosa, que mandou autuá-lo, dando vistas ao Auditor Lauro Santos. Harry Krieger arrolou como testemunhas Rubens e Jailson, "cujos depoimentos serão de grande valia para a causa", afirmou o advogado.

Para Krieger, o Tribunal deve reformar a sentença, tendo em vista os novos elementos trazidos ao processo. Mesmo porque, como já disse em ocasião anterior, vale repetir o velho refrão latino: "ninguém, que pode condenar, está impossibilitado de absolver".

Nacional

Resultados da sétima rodada

A sétima rodada começou ontem com cinco jogos: no Rio de Janeiro, Vasco 0 x 0 Bahia, pelo Grupo A; em Recife, no Estádio do Arruda, Santa Cruz 2 x 3 América MG e Náutico 0 x,0 Nacional; em São Paulo, no Morumbi, São Paulo 2 x 0 Ceará e em Fortaleza, no Plácido Castelo, Fortaleza 3 x 0 Guarani, todos pelo Grupo B.

A sociedade Guarany, de Itajaí, tentará o tetra-campeonato na categoria infantil

Estadual Infanto Juvenil de Tenis no final de semana

Itajaí (Sucursal) – Nas quadras da Sociedade Guarany, Marcílio Dias, Itamirim e Almirante Barroso, será realizado sábado e domingo, o Campeonato Estadual de Tênis Infanto Juvenil e da Juventude, com disputas no feminino simples, de 9 a 12 anos e de 13 a 14 anos; masculino e feminino de 9 a 12 anos, masculino e feminino de 13 a 14 anos.

O torneio terá a participação de Guarany e Barroso, de Itajaí, Bandeirante, de Brusque, Tabajara e Bela Vista, de Blumenau, Concórdia, de Rio do Sul, Joinville Tênis Clube e Sociedade Esportiva Recreativa Tigre, de Joinville. O sorteio das chaves será às 10 horas de sábado na Sociedade Guarany, com os jogos iniciando às 13h30m. Na categoria infantil, de 9 a 12 anos, a Sociedade Guarany, de Itajaí, tentará o tetra-campeonato.

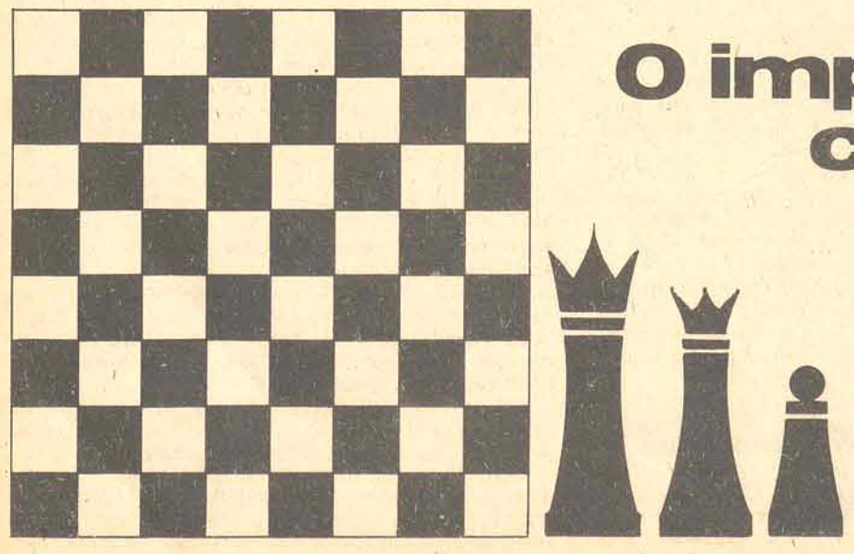

O importante é a jogada certa na hora exata.

A decisão de viver melhor é toda sua. Dê o lance!

MICHAEL EDEN

Engenharia e Comércio Ltda.

Florianópolis SC

Stalo

Acervo: Biblioteca Pública SC - Hemeroteca Digital Catarinense

Moreira: Inps evitará evasão de médicos

Ilona: liberem mais víveres para o Sul

Enquanto as equipes de atendimento continuam mobilizadas na assistência aos flagelados do Sul, a Sra. Ilona Feuerschuette pede a liberação mais rápida de víveres. O Presidente do Inps, assegura imediato atendimento aos flagelados e os médicos não abandonarão a cidade. Outros trabalham na reconstrução, enquanto as águas do rio permanecem calmas traduzindo alívio para toda a população.

Tubarão quer alimentos que autoridades vão liberando

Tubarão (Sucursal e dos enviados especiais José Reinoldo Rosenbrock e Paulo Dutra) – Tubarão continua vivendo em tempo de reconstrução, apesar das constantes queixas dos munícipes que reclamam alimentos ou assistência médica. Ontem à tarde, a Sra. Ilona Feuerschuette, esposa do Prefeito de Tubarão, lançou um apelo dramático às autoridades encarregadas de distribuição de gêneros, solicitando "por favor, liberem os caminhões de alimentos e outros produtos destinados aos flagelados, que devem estar retidos em algum lugar, provavelmente em Florianópolis".

– São 40 mil pessoas em Tubarão, que necessitam víveres, e que a cidade não tem condições de alimentá-las, afirmou.

Explicou que sobram apenas 50 latas de leite, garantindo que as doações são muitas, mas os alimentos não chegaram ao Sul do Estado, onde mais de oito mil famílias cadastradas sem condições de sobrevivência os esperam.

Enquanto isso, atendendo solicitação das autoridades de Tubarão, a Coordenadoria Estadual de Defesa Civil autorizou ontem a remessa de mais alimentos, roupas e medicamentos para os flagelados daquela cidade. Três caminhões contendo donativos das Prefeituras de Tangará e Pinheiro Preto foram deslocados de Florianópolis às 3 horas da madrugada de ontem com destino a Tubarão. À tarde, a Cedec liberou mais dois caminhões de pequeno porte, transportando para os flagelados mais gêneros alimentícios, como feijão, sal, trigo, além de roupas e calçados.

MINAS PODEM PARAR

As minas de carvão situadas em Lauro Müller, Criciúma, Urussanga, Içara e Siderópolis, poderão paralisar suas atividades no momento. Acontece que não existe meio de transporte para o minério em direção ao porto de Imbituba, devido a destruição da Estrada de Ferro Dona Tereza Cristina. Em muitos locais os trilhos foram carregados, além de grandes pontes destruídas. Os mineradores se mostram preocupados, pois não havendo escoamento, também não têm condições de estocar o produto. A paralisação das minas, provocaria um problema social em larga escala, desempregando milhares de trabalhadores.

MORTOS SÃO MUITOS

O médico Einar, chefe de uma equipe volante, que desde o início da catátrofe vem atendendo juntamente com helicópteros do SAR aproximadamente 78 localidades completamente ilhadas, estima que o número de mortos e desaparecidos deve atingir aproximadamente 2 mil no final do balanço da tragédia. Ele próprio orientou o sepultamento de dezenas de corpos em localidades como Mar Grosso, Morro do Gato, Brusque do Sul, Rio do Pouso, Caruru, Guarda, Pedras Grandes, Pindotiba, Rio dos Pinheiros e Barra (margem direita e esquerda). Este mesmo médico realizou dezenas de intervenções em condições precárias, como a de cortar um abcesso, com uma faca que foi esterilizada no fogo, partos de emergência e atendeu um menino que tinha dupla fratura exposta e estava há três dias sem atendimento. Esta criança foi removida para Imbituba, e diz o médico que vai adotá-la.

Existem ainda dezenas de casos graves para serem atendidos e o médico Einar falando um misto de português e espanhol (nasceu em Porto Alegre e viveu na Argentina) cita a localidade de Barra do Norte, onde existem vários doentes sem receber assistência. O quadro depois que as águas baixaram completamente é desolador e lembra que encontrou diversas pessoas desesperadas, porque tudo perderam. No final de suas declarações ele confirma os casos de tifo revelando que três pacientes estão recolhidos em Imbituba e dois em Tubarão, além de um caso de tétano também registrado em Tubarão.

OPERAÇÃO VELHINHOS

Na medida do possível, os helicópteros do Sar-Salvaereo – que operam na região, vêm realizando a "Operação–Velhinhos", que são retirados dos hotéis da estância da Guarda para serem enviados às cidades de origem. Porém somente saem aqueles que apresentam problemas cardíacos e ali não podem permanecer.

Os helicópteros do Sar desde o início do atendimento realizaram aproximadamente 125 horas de vôo, tendo sido utilizados os de números 8530, 8531, 8533 e 8543, permanecendo na região ainda dois deles. O Sar-8530, esteve sobrevoando hoje toda a região do Sul, levantando a situação das localidades ainda completamente ilhadas.

GRAVATAL 40 MORTOS

Quarenta mortos, 250 desabrigados, além de estradas destruídas, pontes e pontilhões é o quadro de Gravatal, estância hidro-mineral. O Prefeito Ênio Benz afirmou que dos mortos 31 já foram sepultados, após identificados, enquantos que os demais corpos permanecem sob centenas de toneladas de terra, oriunda de deslizamentos. Ali não existe até o momento falta de gêneros alimentícios, estando a prefeitura elaborando levantamento para levar ao conhecimento do Governo Estadual. A ligação para Gravatal é feita, atualmente, em condições precárias pela SC–54.

IRMOTO QUER LEVANTAMENTO

Enquanto o professor Osvaldo Dallagiustina se deslocava para Brasília a fim de saber como fica a situação do ensino (totalmente paralisado), o prefeito Irmoto, enviou expedientes aos Ministérios do Interior e do Planejamento, solicitando a vinda de técnicos para proceder ao completo levantamento da tragédia, já que a municipalidade não possui condições para executar este trabalho. Tubarão, tinha para o corrente ano um orçamento de 13 milhões de cruzeiros, que não vai ser completado, pois ninguém tem condições de recolher tributos, tanto para o município, como para Estado e União.

Como consequência direta da calamidade, Tubarão apresenta milhares de desempregados, apesar de muitas indústrias terem reiniciado os trabalhos de recuperação chamando os seus empregados. A prefeitura elabora plano para dar ocupação aos desocupados, utilizando-os na limpeza da cidade e em outras atividades.

Situações de desespero podem ser vistas em diversos locais, enquanto que outros com maior ânimo, juntam o que sobrou de suas casas e começam a reconstruir uma pequena moradia.

As ruas da cidade principalmente nos bairros de Oficinas, Margem Esquerda e outros, apresentam com o sol forte um mau cheiro insuportável.

LOJAS CONTINUAM REABRINDO

Depois da limpeza, que é demorada, muitas lojas estão reabrindo, mas acontece que não tem movimento, pelo simples fato de que a metade da cidade é flagelada e não possui situação financeira para compras. Milhares de outros permanecem fora de Tubarão, em companhia de parentes.

De outra parte, continua vigorando em Tubarão o "Toque de Recolher" entre 20 horas e 6 horas da manhã do dia seguinte, principalmente como medida de economia e também como segurança, para evitar saques e pilhagens. Há pessoas que com a baixa da água, retornaram para as casas e ali não encontraram mais os móveis e outros pertences, que se não foram carregados pela inundação, foram levados pelos aproveitadores.

Tropas militares, do exército e polícia, patrulham a cidade durante as 24 horas do dia, em diversos locais.

MÉDICOS QUEREM SAIR

Mostrando-se surpreso com a pergunta sobre a situação de médicos que querem deixar a cidade, devido a falta de recursos, o presidente do Instituto Nacional de Previdência Social, Haroldo Moreira, concedeu entrevista a O ESTADO, assegurando que o problema não é de dinheiro, mas sim de atendimento aos que necessitam, principalmente nas atuais condições. Depois de receber a confirmação de que alguns médicos queriam abandonar a cidade, o presidente do Inps, determinou imediatas providências para evitar tal fato. Determinou que seja feita uma média de vencimentos dos médicos durante o ano passado, para que não deixem de perceber, providência que está sendo adotada para o hospital local.

Quanto ao recebimento de pensões e aposentadorias declarou o Sr. Haroldo Moreira que todos os beneficiários poderão começar a perceber suas pensões tão logo os estabelecimentos bancários reiniciem suas atividades. Alertou ainda que todos os que perderam seus cartões de identificação ou carnets devem se dirigir as agências de Laguna e Imbituba para as providências necessárias.

Associação Catarinense de Medicina diz o que fez pelos flagelados

A Associação Catarinense de Medicina foi dos primeiros órgãos a mobilizar-se em socorro aos flagelados de Tubarão, onde se encontra atuando desde as primeiras horas do dia 26, quando para lá se deslocou com uma equipe médica e utilizando um Hospital Volante (ônibus-hospital), conseguido por iniciativa da ACM junto ao Funrural.

Sabedora da existência do Hospital Volante do Funrural, que se encontrava na garagem do órgão aguardando o início de sua atividade, a Associação Catarinense de Medicina prontificou-se, junto à direção do Funrural a fornecer os médicos e enfermeiros para o funcionamento daquela unidade, o que foi prontamente aceito por aquela entidade assistencial, colocando o veículo à disposição da ACM na tarde do dia 25.

O HOSPITAL VOLANTE

O Hospital Volante, equipado com um consultório, sala cirúrgica para pequenas operações, mesa ginecológica, gabinete odontológico, ar condicionado e geradores elétricos próprios, destinava-se ao atendimento das populações rurais do litoral próximo a Florianópolis, em convênio com a Igreja Adventista.

Em vista da calamidade de Tubarão, ficou a unidade à disposição da ACM, que instalou, com a colaboração da Labre, a estação de rádio de um médico que é radioamador, mantendo, desta forma, as comunicações entre o Hospital Volante e a ACM, garantindo um melhor atendimento à população atingida.

Face à constatação da situação pelas equipes da ACM, a entidade médica solicitou ao Funrural o envio de mais unidades volantes, sendo prontamente atendida com o envio de mais dois hospitais ambulantes.

Dois destes hospitais foram mantidos em locais determinados – um no centro e outro no bairro Oficinas – enquanto o terceiro permanece em constantes deslocamentos, atendendo as áreas mais necessitadas, já tendo atuado no centro, Santa Rita e no dia de ontem na localidade de Morrinhos.

Os medicamentos distribuídos através dos hospitais volantes estão sendo doados por quase todos os laboratórios que produzem medicamentos no país, inclusive a Farmácia e Drogaria Catarinense e a Central de Medicamentos.

AS EQUIPES

Em constante rodízio, a Associação Catarinense de Medicina, tem mantido o pleno atendimento médico nos hospitais volantes, que funcionam 24 horas por dia tendo mobilizado, até o dia de ontem, 38 médicos, das mais variadas especialidades.

Fonte da ACM informou que "é inestimável a colaboração da UFSC e da Escola de Enfermagem Irmã Benvarda, que colocaram à disposição da entidade médica os seus alunos de medicina, enfermagem e auxiliares de enfermagem, que vêm prestando valioso e desinteressado trabalho na assistência aos flagelados, trabalhando lado-a-lado com médicos e demonstrando grande capacidade e consciência profissional."

Assim, já prestaram seus serviços na área atingida, 56 acadêmicos de Medicina e 64 alunos da Escola de Enfermagem Irmã Benvarda.

A ASSISTÊNCIA

Atendendo todos os casos que se apresentam nos hospitais volantes do Funrural, as equipes da ACM prestaram assistência, no primeiro dia, a cerca de 1.400 pessoas.

Na sexta-feira, dia 29, foi o de mais movimento, sendo atendidas, nas três unidades, mais de 4.500 pacientes.

O total de pessoas atendidas pela Associação Catarinense de Medicina, nos hospitais volantes do Funrural, ultrapassava no dia de ontem a casa dos 14 mil atendimentos.

Na maioria dos casos, trata-se de vacinações, consultas, curativos e pequenas cirurgias, além de casos nervosos.

As pequenas cirurgias são de casos de remoção de corpos estranhos, drenagem de abcessos e sutura de ferimentos causados por vidros, latas, espinhos e outros, sendo alguns de sérias proporções.

As equipes da Associação Catarinense de Medicina, atuando com a colaboração do Funrural, permanecerão em Tubarão até que os demais serviços médicos assistenciais que servem a cidade voltem à normalidade. Até lá, sem prazo definido, estas equipes permanecerão no atendimento à população atingida.

Labre faz balanço de seus trabalhos durante os dias críticos no Sul

A Liga de Amadores Brasileiros de Rádio Emissão – Labre –, realizou durante a semana da catástrofe que se abateu no sul do Estado, cerca de 2.048 mensagens particulares e oficiais. No interior do Estado houve um tráfego de 958 mensagens, 221 para o Rio Grande do Sul, Paraná 71, São Paulo 314, Rio de Janeiro e Guanabara 215, Brasília 75 e para diversas localidades do país 194, durante dez dias consecutivos de transmissão.

Segundo a nota expedida pelo órgão, as transmissões tiveram início quando foi recebido o apelo dramático de Tubarão informando sobre a elevação do nível das águas, cujo telegrama foi logo transmitido às autoridades. Também de imediato, foi formada a rede catarinense de emergência, comandada por sua estação oficial PY 5 AAB.

Todos os municípios atingidos, excetuando Tubarão, apesar da falta de energia elétrica, tiveram suas comunicações ininterruptas com a Labre, mas graças a habilidade dos seus operadores, que usando geradores ou baterias, mantiveram seus equipamentos no ar, instalados em lugares seguros. Informa ainda a nota que até o radioamador de Morro da Fumaça, que teve sua residência levada pelas águas preocupou-se em salvar seu equipamento instalado em lugar protegido, transmitindo assim todas as informações e pedidos daquela região.

Por outro lado, com o êxodo dos radioamadores de Tubarão, motivado pela inundação em suas residências e equipamentos, a Labre enviou, acompanhada da equipe do Funrural, uma unidade àquela cidade, formada por radioamadores de Florianópolis, que se revezaram em plantão de 24 horas. "Desta maneira, Tubarão, a cidade mais atingida pelas cheias, não deixou de ter comunicação constante com a Capital".

Atualmente, com o restabelecimento total das comunicações para Tubarão, a unidade volante da Labre retornou a Florianópolis, mas permanece em "estado de alerta" para qualquer eventualidade.

– Por isso a Labre agradece a todos que colaboraram assim como a todos os radioamadores, que atendendo ao seu apelo, envidaram os maiores esforços para que o esquema de emergência fosse condizente com a necessidade imperante.

SOLIDARIEDADE

Por outro lado, a campanha de solidariedade aos flagelados de Tubarão e de outros municípios do sul do Estado levada a efeito pela Prefeitura Municipal de Itajaí vem se constituindo num enorme sucesso.

SECRETARIA DOS TRANSPORTES E OBRAS DO ESTADO DE SANTA CATARINA

COMUNICADO

De ordem do Diretor do Departamento Autônomo de Edificações comunico aos interessados que está aberta concorrência para fornecimento de Material Elétrico, para a Construção do Edifício Sede Tribunal de Contas do Estado de Santa Catarina, conforme editais fixados no painel do Escritório da Obra: Construção do Palácio da Justiça do Estado, local: Largo 13 de Maio (Prainha) e Edifício das Diretorias 8o. andar.

Engo. Olavo Fontana Arantes

CONSUL S/A.

Dinamizando a área de Métodos e Tempos, está admitindo CRONOANALISTAS E CRONOMETRISTAS, para ocupar cargo de destaque.

OFERECE:
– Semana de 5 dias;
– Salário compatível com a função;
– Assistência Social;
– Bom ambiente de trabalho;
– Possibilidades de ascensão.

EXIGE:
– Nível Técnico ou equivalente;
– Prática em cronometragem;
– Experiência mínima de 2 anos em:
– análise de métodos
– racionalização do trabalho
– arranjos físicos.

ATENDIMENTO: – Os candidatos deverão contactar com a Seção de Seleção de Pessoal, rua Araranguá, no. 514, fone 3941, ramal 21, ou remeter curriculum vitae para a caixa postal 267–Joinville–89.200, a/c da Seção Recrutamento e Seleção de Pessoal.

DIA DE ATENDIMENTO: – 4 de abril, horário das 7,30 às 12,00 – das 13,30 às 21,00 horas.
Nos demais dias, das 7,30 às 12,00 e das 13,30 às 18,51 horas.

Acervo: Biblioteca Pública SC - Hemeroteca Digital Catarinense

SIGA ESTA SETA. VOCÊ VAI ENCONTRAR O MELHOR FINANCIAMENTO E A MELHOR GARANTIA.

VEÍCULOS USADOS DE QUALIDADE

Departamento de Veículos Usados do seu Concessionário de Qualidade CHEVROLET

HOEPCKE VEICULOS S/A

FONE 31-17

DEVU – Dep. de Veículos Usados
Rua: Rita Maria
COMPRA – TROCA E VENDA DE VEÍCULOS
Relação dos veículos existentes:

VOLKSWAGEN 1300 – BEGE	1970/71
VOLKSWAGEN 1300 – BRANCO	1969
FORD CORCEL LUXO – TURQUESA ROYAL	1972
FORDE CORCEL STANDARD – GRENÁ	1971
FORD CORCEL STANDARD CUPÊ – TURQUESA	1971
RURAL WILLYS – VERMELHO CARDEAL	1971
FORD CORCEL 4 PORTAS LUXO – OCRE MONT.	1970
CHEVROLET OPALA ESPECIAL – BRANCO	1971

Amauri VOLKSWAGEN

COMÉRCIO DE AUTOMÓVEIS

CHEVETTE Marrom Cajú	OK
OPALA CUPÊ Cinza Cam. Met.	OK
CORCEL CUPÊ LUXO Bronze Fogo Met.	OK
CORCEL CUPÊ LUXO Amarelo Indy	OK
DODGE CUPÊ GRAN–LUXO Branco c/Preto	1973
DODGE CUPÊ Vermelho Xavante	1972
OPALA CUPÊ SS 4.100 Grena c/Preto	1972
OPALA CUPÊ Amarelo Limão	1972
CORCEL CUPÊ LUXO Bege c/Preto	1971
FUSCÃO Vermelho	1972
FUSCÃO Branco Lotus	1971
VARIANT Azul Diamante	1972
VARIANT Azul Diamante	1971
VARIANT Bege Claro	1970
TL Branco Lotus	1971
TL Bege Claro	1971
KARMANN–GHIA TC Azul	1971
GALAXIE 500 Ouro Metálico	1972

POSSUÍMOS CARROS ZERO QUILÔMETRO DE QUALQUER MARCA
R. Gal. Gaspar Dutra, 90 – Estreito
Fones: 6628 – 6632 – 6312
Florianópolis.

GATÃO AUTOMOVEIS

Francisco Tolentino, 13 – Fone 29-80

1. Fuscão Azul Safira 1500	OK
2. Variant Azul Diamante	1972
3. Corcel Cupê Branco c/Vinil	1971
4. Volkswagen Branco Lotus	1970
5. Chevrolet Opala Luxo	1971

JENDIROBA AUTOMÓVEIS LTDA.

R. Saldanha Marinho Esq. de João Pinto
FONES: 4673 – 2952

OPALA Várias Cores	1974
DODGE 1.800 Várias Cores	1974
CHEVETTE	1974
Galaxie Landau OK Ouro Met. T/Vinil Bege	1974
MAVERICK	1974
CORCELGT	1973
GALAXIE	1971
LANCHA FIBRA DE VIDRO Vários Modelos	
"BARBADAS" DA SEMANA	
OPALA 69 RENDADINHO	10.500,00
GALAXIE 69 INTEIRÃO	18.500,00

FINANCIAMOS SEU VEÍCULO ATÉ 40 MESES.
NÃO FECHAMOS PARA ALMOÇO
COMÉRCIO DE AUTOMÓVEIS, BARCOS
Financiamentos até 36 meses

COMÉRCIO E AGÊNCIAS

C. RAMOS S.A.

VEÍCULOS NOVOS

Possuímos toda linha VW nas diversas cores 74

REVENDEDORES AUTORIZADOS VOLKSWAGEN
R. João Pinto no. 9 – Rua Cel. Pedro Demoro no. 1466
Fone 3641 – Fpolis – 6381 – Estreito.

VEÍCULOS USADOS

T.L 4 – Vermelho	1972
1.500 – Branco	1973
1.500 – Verde	1972
1.300 – Vermelho	1968

Dispomos de motores 1.300, 1.500 e 1.600, novos ou recondicionados à base de troca.

FINANCIAMOS SEU VEÍCULO ATÉ 40 MESES

VOLKS 70

Vende-se um Volkswagen 1970 em ótimo estado de conservação. Tratar pelo fone 2304 (somente até sexta-feira à tarde).

COMUNICAÇÃO

Adilson J. P. da Silva comunica que foi extraviado o certificado de propriedade do automóvel Dodge Dart, ano 72, cor marron castanho metálico com teto de vinil preto, motor no. 318P38356 série CO–32223, 198 HP, 6 pessoas, de sua propriedade.

Laguna, 26 de março de 1974
Adilson J.P. da Silva

CERTIFICADO EXTRAVIADO

Foi perdido o Certificado de propriedade do veículo marca Dodge, ano 1950, cor azul, no. motor 20532985, placas AA–9165, pertencente ao sr. Adalberto Magalhães.

CLINIPAR

Clínica e Pronto Socorro Infantil

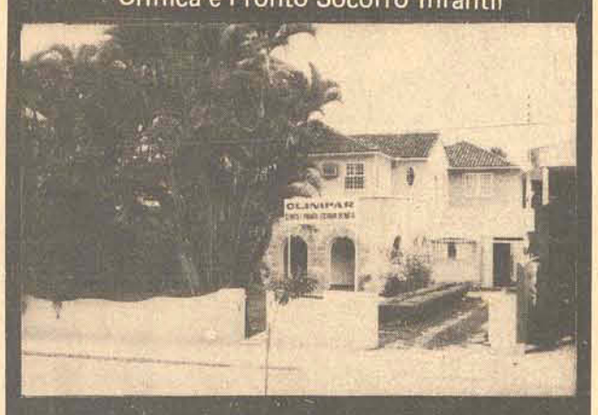

Av. Mauro Ramos, 189 – Telefone 3580

CLÍNICA DE SENHORAS

DR. NODGI PELLIZZETTI
DR. DECIO FINARDI

Especialização nos hospitais dos Servidores, Souza Aguiar, da Lagoa e Santa Casa de Misericórdia do Rio de Janeiro. Esterilidade conjugal, prevenção do câncer genital feminino, parto e cirurgia ginecológica.
Consultório: Rua do Hospital Cruzeiro, 84 – Rio do Sul.
Atendimento: das 8 às 11h30min e das das 14 às 18h30min.

GINECOLOGIA - OBSTETRICIA

DR. SAVAS APOSTOLO PITSICA

Assistente Estrangeiro da Faculdade de Medicina da Universidade de Paris.
Ed. Ceisa – Conj. 401
Rua Felipe Schmidt, Esq. Jerônimo Coelho. Telefone (Res) 22–11.

DR. VICTOR HUGO GÓMEZ TAGLE

CRM:1072 – CPF 003923599/87
CLÍNICA E CIRURGIA DE SENHORAS
EXAME PREVENTIVO DE CÂNCER GENITAL
Horário: 11:00 às 12:00 horas
16:00 às 18:00 horas
(aos sábados hora marcada)

Consultório: Rua Dr. Fulvio Aducci, 1240 (Laboratório de Análises Clínicas) – fone 6291
Residência: R. Alves de Brito, 51 – apto. 102-C – Fone 2476
FLORIANÓPOLIS – SANTA CATARINA

TELEFONE

Compro Telefone Comercial pago 10 mil à vista. Tratar Rua Cons. Mafra, 62 – Sobre-loja, ou fone 31-06, c/ João Carlos ou Guilherme.

TELEFONE NO ESTREITO

Vende-se, tratar com Léo, pelo fone 3466

MINISTÉRIO DO TRABALHO
E PREVIDÊNCIA SOCIAL
17a. DELEGACIA REGIONAL
DO TRABALHO
DEPARTAMENTO DO PESSOAL
CURSO DE TREINAMENTO PARA A
CATEGORIA FUNCIONAL DE AGENTE
ADMINISTRATIVO – DECRETO
no. 71.236 DE 11 DE
OUTUBRO DE 1972
EDITAL No. 1/74 – DP

A Diretora-Geral do Departamento do Pessoal do Ministério do Trabalho e Previdência Social, dando cumprimento às determinações da Instrução Normativa número 9, de 4 de janeiro último, publicada no Diário Oficial de 23 subsequente, do Departamento Administrativo do Pessoal Civil, faz saber aos interessados, que não atenderam ao chamamento do Edital no. 1/73, publicado no Diário Oficial de 26 de outubro de 1973, que deverão comparecer até o dia 10 de abril próximo, nas sedes das Delegacias Regionais do Trabalho e no Centro de Treinamento e Aperfeiçoamento na Guanabara e em Brasília, para se inscreverem no Curso de Treinamento, para a prova seletiva, com vistas à transformação dos atuais cargos que integrarão à Categoria Funcional de Agente Administrativo.

D.P., em 21 de março de 1974
MARIA DA PENHA CAMARGO
DIRETORA– GERAL

DEPARTAMENTO CENTRAL DE COMPRAS
TOMADA DE PREÇOS No. 74–0186.
AVISO

O DEPARTAMENTO CENTRAL DE COMPRAS torna público, para conhecimento dos interessados, que receberá propostas de firmas habilitadas preliminarmente, nos termos do Decreto GE. 8.755 de 15.12.69, até as 15 horas do dia 19 de abril de 1974, para o fornecimento de "FORMULÁRIOS CONTÍNUOS".

O Edital encontra-se afixado na sede do DEPARTAMENTO CENTRAL DE COMPRAS, à Avenida Mauro Ramos no. 212, Florianópolis, onde serão prestados os esclarecimentos necessários e fornecidas cópias de Edital.

Florianópolis, em 02 de abril de 1974.
JOÃO JORGE DE LIMA
Diretor Geral.

DOCUMENTOS PERDIDOS

Foram perdidos os documentos pertencentes ao Sr. Manoel Almeida. – Carteira Nacional de Habilitação cat. profissional – Carteira de Identidade – Cert. de Reservista e Cert. de propriedade do carro de placa AW-1300 Kombi.

DOCUMENTOS PERDIDOS

Foram perdidos os documentos pertencentes ao Sr. José Carlos Capuá Teixeira, Carteira Nacional de Habilitação, categoria amador, e Carteira Identidade.

CERTIFICADO EXTRAVIADO

Foi perdido o Certificado de Propriedade do veículo marca Volkswagen, ano 1972, cor Azul Pavão, Placas AB-3665 pertencente ao sr. Hamilton Pacheco.

VENDEDORES PRACISTAS

Com ou sem condução
Precisa-se
Para vendas diretamente ao comerciante. Os interessados deverão apresentarem-se Ed. João Moritz, 5o. and. falar c/Contador Walter.

PROJECTUS

VAI CONSTRUIR?
Já sabe onde DESENHAR A PLANTA?
NÃO?
Então procure-nos sem Compromisso

Rua Deodoro, 35-A - Fone 2286 — Florianópolis SC

CASA EM ITAGUAÇÚ VENDO OU ALUGO

Excelente localização, em centro de terreno, com 171 metros de área construída, ajardinada e gramada, áre total de 339 metros quadrados. Com duas salas em pisos diferentes, escritório com estantes embutidas, três quartos, sendo dois com armários embutidos. Dois banheiros sociais, um com piso e pia em mármore e azulejado até o teto. O segundo com piso vitrificado e também azulejado até o teto. Copa com armário embutido, cozinha azulejada até o teto, armários. Área de serviço com dois tanques azulejados, quarto e banheiro de empregada. Garage interna para carro grande. Toda acarpetada, cortinas. Marcar visita pelo telefone 4517. Condições de pagamento: Cr$ 175.000,00 de sinal a combinar e Cr$ 125.000,00 já financiados pela Caixa Econômica Federal. Entrega em 20 dias.

FAZENDA NO MATO GROSSO

Vende-se uma fazenda situada no município de Chapada dos Guimarães com uma área de 4.000 alqueires, possuindo boas águas, sede, mangueirão, 30% de mata, vasta pastagem nativa, cercado e a 12 Kms da cidade de Paranatinga:
Preço: Cr$ 150,00 o hectare.
Aceita-se no negócio propriedade em Curitiba.
Tratar: Rua 3750 no. 100 – Fone 2272, com o proprietário no BALNEÁRIO CAMBORIÚ.

TERRA NO MATO GROSSO

Vende-se uma área de terra com 6.754 hectares, situada no Município de Rondonópolis, possuindo boas aguadas, cerrado baixo, sito a 8 kms do asfalto Campo Grande – Rondonópolis.
Preço: Cr$ 400,00 o hectares – Aceita-se no negócio propriedade em Curitiba.
Tratar: Rua 3750 no. 100 – Fone 2272, com o proprietário no BALNEÁRIO CAMBORIÚ.

IMOBILIÁRIA BERCATON LTDA.

R. Cel. Pedro Demoro, 1791 – FONE, 6674
CRECI no. 119 Estreito – Fpolis. SC

ALUGAM–SE
Ed. Califórnia – Apto. 12, luxo, fino acabamento, Cr$ 2.500,00.
Estreito – sala c/ 60m2 e sanitário, rua geral 2o. andar.

VENDEM–SE
COQUEIROS – casa s/habite-se Cr$ 210.000, financiada.
COQUEIROS – casa s/ habite-se Cr$ 180.000, financiada.
AV.IVO SILVEIRA 2 – casas p/ Cr$ 140.000, parte financiada.
BARREIROS 2 – casas p/ Cr$ 85.000 c/ 2-lotes cada uma.
AGRONÔMICA – Ed. Condessa Apto., s/habite-se a longo prazo.
ESTREITO – casa de alvenaria p/ Cr$ 90.000, parte financiada
BARREIROS – casa de madeira c/ 2 lotes e galpão p/ Cr$ 45.000.
JARDIM ATLÂNTICO – casa de alvenaria p/apenas Cr$ 80.000.
ESTREITO – casa mixta c/entrada p/carro p/ Cr$ 45.000.
ESTREITO – casa de madeira c/garagem – barbada Cr$ 45.000.
BARREIROS – casa de madeira c/garagem – barbada Cr$ 26.500.

APARTAMENTOS

PARA PRONTA ENTREGA

Apto. em Coqueiros c/sala, 3 quartos, copa-cozinha, sanitário social, área de serviço, quarto empregada c/WC e banheiro, e garagem.
Área total – 138,00 m2
Preço – Cr$ 115.000,00

LOJAS PRONTAS

Lojas p/entrega em 120 dias, no Edifício ao lado do Clube Doze, Pé direito de 5,50m p/construção de Sobre-loja.
Quantidade: 11 lojas
Maiores detalhes em n/Escritório ou pelo telefone 6442.
ENCO – Eng. e Construções Ltda.
Rua Santos Saraiva, 441.

EM TUBARÃO

Vocês já visitou o EDIFÍCIO CLÁUDIA? Não? Então dê uma chegada na Rua São José (atrás do FORUM) e veja que acabamento a CONESC faz.
CASAS
Residência prox. Dehon – madeira escama, piso taco, WC alvenaria.
Temos 3 casas alvenaria por 80.000 cada, financiada 120 meses nos locais: 1 perto angeloni – 1 prox. COBAL – 1 Oficinas.
Residência alvenaria, margem esquerda por 40.000,00 financiada.
Casa Vila Moema – estilo médio e preço bom
Galpão e terreno próprio para fábrica de Carroceria, margem esquerda, barbada.
Casa com bom terreno, margem esquerda, R. Rubens Faraco.
Residência prox. Rádio Tubá – grande valorização.
Casa prox. Colégio Industrial – financiada.
Terrenos
Em 36 meses sem juros nos seguintes locais:
LOTEAMENTO CATEDRAL – perto do centro
PARQUE BOA VISTA – Margem esquerda
E mais terrenos: Vila Moema, Oficinas, Av. Marcolino Cabral, prox. Rodoviária, BR-101, Rua Recife, etc, etc, etc,
ALUGUÉIS Ótimo apartamento-casa, com garagem – 1.000,00 mensais
Salão térreo próprio p/órgãos estaduais, federais – 1.000,00 mensais.
Apartamento com garagem, a desocupar, – 600,00 mais alt. salários

Predibens Imobiliária Ltda.
Rua São Manoel ao lado do Cine Vitória
Fone 1042 – Tubarão.

Responsável, em parte, pelo desenvolvimento da Cidade Azul.

CALCULOS ESTRUTURAIS

OBRAS RESIDENCIAIS
PONTES
Escritório Técnico
Rua Henrique Bruggemann, 15 – 1o. andar, fone 4285 – paralela à rua Duarte Schutel.

Vende-se

Vende-se uma Boutique, localizada em área comercial da Cidade. Tratar a Rua Monsenhor Topp, 17 apto. 202.

ALUGA-SE

CASA de ALVENARIA, possuindo 3 quartos, living, sala de jantar, copa, cozinha, dependência de empregada, garagem, TELEFONE (6648) e uma belíssima CHÁCARA, sita à rua Max Schram, no. 923, Estreito.
Informações: 3292 e 6648
CEISA – CRECI 09

VENDEM-SE - APARTAMENTOS

no centro, prontos para morar de um, dois ou três quartos - Edifício "A.COELHO"
Ver e tratar à rua Felipe Schmidt, 85
Telefones 2777 e 2765.

F. SIMAS

EMPREENDIMENTOS IMOBILIÁRIOS
C.R.E.C.I. - 167

LANÇAMENTOS

EDIFÍCIO MARTINHO CALLADO Jr.

Rua Almirante Lamego

3 – Dormitórios com Sacadas.
2 – Banheiros Sociais (Um privativo do Casal)
Box dos Banheiros em Acrílicos
Sala de Estar – Sala de Jantar
Copa – Cozinha – Lavabo Social em Mármore
Hall de Entrada
Dependências Completa para Empregada
Rede de Água, Quente e Fria no Apartamento
Pia de Aço Inoxidável na Cozinha
Garagem
Acabamento em Gesso
Azulejos Decorados Até o Teto
Esquadrias de Frente, Metálicas
Apenas 16 Familias
PERTINHO DO CENTRO, LONGE DO BARULHO
FINANCIADO EM ATÉ 20 ANOS PELA C.E.F.
PREÇO DE LANÇAMENTO
INCORPORAÇÃO EMPLACO
VENDAS COM EXCLUSIVIDADE
F. SIMAS – Rua Felipe Schmidt, 51 – Loja 1
Fone 29–79 – Florianópolis.

Acervo: Biblioteca Pública SC - Hemeroteca Digital Catarinense

BETO

Stodieck

Universitárias

* *Há aproximadamente quatro anos que a Biblioteca da Faculdade de Direito da UFSC não recebe publicação alguma – salvo uma outra revista, um ou outro jornal. E como consequência, é claro, está desatualizadíssima. Dia desses um grupo de alunos teve que consultar o novo Código de Processo Civil, ou qualquer outra obra a respeito, e nada encontrou.*

* Uma pergunta que é feita diariamente entre aqueles que adoram frequentar os cursos patrocinados pela UFSC: "Por que será que a maioria dos cursos é destinada aos alunos da Odontologia?".

* *E todos os interessados no preenchimento das diversas vagas para funcionários e que a Universidade estava colocando a disposição através de concurso estão a perambular, de sala em sala, de corredor em corredor atrás de notícias. Até agora nada foi dado ao conhecimento público.*

* Enquanto o mundo gira e a caravana passa, o Coral da UFSC vai mal, obrigado. "De nada", responde a Universidade em questão.

Manchete da Colunete

Será João Linhares o futuro Governador de Santa Catarina? Ou será Francisco Grillo?

PUCCS: Pontifícia Universidade Católica de Catarina, minha Santa.

Comentam da boca vequena pelos góticos corredores do Colégio Catarinense, que o próprio estaria prestes a se transformar na primeira Universidade Católica de Santa Catarina. E que a Faculdade de Arquitetura seria a primeira a instalar-se.

Incrível, Fantástico, Maravilhoso: quatro mulheres numa só

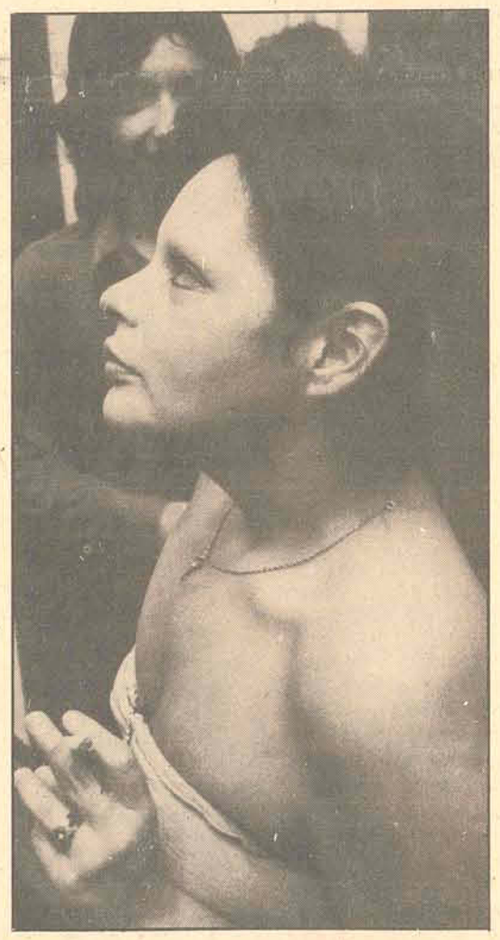

Ana Fox em dia de grande beauté, com um tomara-que-caia que faria inveja a um Jean Harlow e um topete nunca imaginado por Carmem Miranda. Seu perfil é digno de Theda Bara e sua voz é idêntica a de Nora Ney: "Fumando espero..." Foto Paulo Dutra.

Uma nota oba-oba

Amanhã e sábado tem som bom (ou bom som?). É que a gurizada (guris porém profissionais) cuidará da sonorização e iluminação de duas festas que promete: sexta será na Associação do Banco do Estado de Santa Catarina (ex-Bembolado: assim será conhecido por todo e sempre) e sábado no Clube Paineiras.

Celso Pamplona está dizendo: "Olê-lê olá-lá, vamos lá". Eu não vou porque estou em Brasília, vendo arte catarinense no hall do Hotel Nacional.

Já estava escrito

Dizem e eu absolutamente não afirmo, só passo adiante: José Mussi, o da Casa Yolanda, tem, bem guardadinho entre seus mais precisos pertences, um número relativamente antigo da Revista O Cruzeiro, de 1972, em que um futurólogo alemão prevê, para 1974, a inundação de uma cidade com nome de peixe, no sul do Brasil. Dizem também que Nostradamus, em suas profecias, previu a mesma coisa. Pois é, se for verdade, é o caso de se dizer que não foi por falta de aviso.

Senador KR no Programa FC

O Senador Antonio Carlos Konder Reis comparecerá no sábado, agora, ao Programa Flávio Cavalcanti. Vai receber os donativos que os Supermercados Disco colocaram a disposição dos flagelados da região sul-catarinense.

Pensamento do momento

Aracnídeo é a vó !!!

Cinema

Darci Costa

OS DIVORCIADOS DO SÉCULO (Divorce) Filme inglês, com Richard Burton e Elisabeth Taylor, dirigido por Waris Hussein, de quem já vimos Melodie. Dizem as informações que o filme foi feito inicialmente para a TV; entretanto, o caso da dupla Burton/Taylor, fora da tela, e de repercussão internacional, deu oportunidade à sua apresentação em cinema, aproveitando a onda em torno do casal. Technicolor – 18 anos. Cine São José: 3–7,45–9,45 horas.

A FACA E O RIO, filme nacional, sobre o homem do sertão e sua luta contra a natureza inóspita; ao mesmo tempo, um amor louco de um velho, João, por uma jovem humilde, Maria. De um ciúme doentio, uma grande vingança. Joffre Soares e Ana Maria Miranda defendem os papéis principais. Direção de George Sluizer – Cine Ritz: 5–7,45–9,45

DEIXA-ME NASCER, filme italiano, sobre problemas de sexo, gravidez, e sociedade. Rodolfo Baldini, Sylva Koscina. Eastmancolor – Censura 14 anos. Cine Coral: 3–8–10 horas.

CINCO DEDOS DE VIOLÊNCIA c/ Lo Lieh

LOUISE c/ Jenne Moreau e Julie Negulesco – Cine Roxy: 2 e 8 horas.

O ESTIGMA DE SATANÁS, de Piers Haggard c/ Patrick Wymark. 18 anos. Cine Jalisco: 8 horas.

OS MACHÕES, nacional com Reginaldo Farias. Censura 18 anos. Cine Glória: 8 horas.

UM WHISKEY ANTES... UM CIGARRO DEPOIS, c/ Mario Benvenetti. 18 anos. Cine Rajá: 8 horas.

Horóscopo

Homar Cardoso

ÁRIES – À posição astral não lhe é benéfica, principalmente se ainda não aniversariou. Entretanto, se vier as decisões precipitadas tudo poderá acabar bem neste dia. Dê mais atenção ao seu trabalho e tudo que lhe diga respeito.

TOURO – Fase benéfica. Os contatos com o sexo oposto, assuntos artísticos em geral e a vida profissional deverão ser beneficiados. Surpresas e notícias negativas deverão surgir de um momento para outro.

GÊMEOS – Se pertence ao primeiro decanato, previna-se, pois deverá enfrentar obstáculos e poderá ter prejuízos. Melhores influências para o período da tarde e da noite.

CÂNCER – Boas influências, especialmente se aniversaria entre os dias 25 e 30 de junho. Conte com as opiniões de pessoas experientes para a solução dos seus problemas.

LEÃO – Tudo poderá depender da hora em que nasceu. A posição astral, no momento em que veio ao mundo, é importante. Agora, de um modo geral, pode esperar apoio de amigos, parentes dedicados e da pessoa amada.

VIRGEM – Se pertence ao primeiro decanato, poderá ter uma decepção amorosa, No entanto, o dia será feliz para viajar, escrever, falar, trabalhar com assuntos ligados com higiene, medicina, farmácia e contabilidade. Êxito no trabalho. Cuide da saúde.

LIBRA – Data em que deverá ter êxito em questões de ordem espiritual, particularmente se nasceu no fim de setembro. Contudo, tenha cuidado com máquinas, trânsito, saúde e discussões de toda a espécie.

ESCORPIÃO – Probabilidades marcantes de sucesso no romance, no matrimônio e através de todo e qualquer assunto relacionado com as pessoas do sexo oposto. Novas e brilhantes perspectivas de sucesso no trabalho, que deverá contribuir muito na sua realização pessoal.

SAGITÁRIO – Bom dia para tomar medidas práticas, visando realizar-se no trabalho, na vida social e pública. Muitas alegrias e oportunidades inesperadas estão para surgir. Espere boas notícias ou informações agradáveis e de interesse.

CAPRICÓRNIO – A posição planetária, denota boas influências. No plano geral perspectivas felizes. Possibilidades de ganhos em jogos, loteria, sorteios, compra da casa própria e questões relacionadas com o lar e a família.

AQUÁRIO – Dia relativamente neutro. Envide esforços no sentido de tornar sua vida mais intensa e atraente. Novas amizades poderão ser estabelecidas. Surpresas agradáveis, visitas, notícias, viagens curtas e mudanças.

PEIXES – Se nasceu por volta das 5 horas da manhã, tudo indica que poderá ser bem sucedido no campo financeiro. Caso contrário, conte com a colaboração de amigos e faça esforços no terreno das atividades. Lucros material e financeiro. Boas notícias.

LEIA E DIVULGUE O ESTADO

Zury Machado

A bonita Terezinha Gonzaga Daux e sua linda filha Rita, hoje voltam ser notícia em nossa coluna.

CASAMENTO

Hoje às 19 horas na capela do Colégio Catarinense, Iria Flach e Ary Ranen, vão receber a bênção do casamento. Os cumprimentos aos noivos será no salão de recepção da capela.

EM TUBARÃO

Acompanhado do Deputado Federal Dib Cherem, o Presidente da Assembléia Legislativa Deputado Zany Gonzaga, estiveram em Tubarão, levando solidariedade a população daquela cidade, recentemente atingida pela grande tragédia.

NO CLUBE DOZE

Já estão funcionando no Clube Doze de Agosto para filhos de associados, aulas de violão, ballet, inglês, ginástica feminina, judo e escolinha de arte. Inscrições para frequentar as mesmas deverão ser feitas na Secretaria do Clube.

PALESTRA

Na Associação comercial e Industrial de Itajaí, o Juiz de Direito daquela cidade Dr. Carlos Cazuma Nosse, proferiu palestra sobre o problema do menor marginalizado.

DEPUTADO PARANAENSE NA ILHA

O Deputado paranaense e sra. Luiz Roberto Soares, regressando de uma viagem a Montevidéu, passaram um dia na ilha para rever amigos. O Deputado e sra. Soares foram recebidos pelo Presidente da Assembléia Legislativa e sra. Deputado Zany Gonzaga.

KATIA

O lindo vestido de noiva de Kátia Avila, que está de casamento marcado para dia 10 próximo está sendo confeccionado pela modista Eda von Hessel, de capital gaúcha.

CAMISEIRO

Jorges o camiseiro que acaba de receber para sua camisaria, os últimos lançamentos da moda, para os exigentes e elegantes cavalheiros da sociedade.

GERENTE

Assumiu a gerência do Banco União Comercial em nossa cidade, o sr. Abel Ramalho Ferreira.

CONVITE

Dos municípios de Capinzal e Ouro, estamos recebendo convite para a solenidade de inauguração do sistema de abastecimento público de água, a se realizar dia 10 próximo às 17 horas.

INDÚSTRIA

Técnicos da Secretaria da Fazenda e do FUNDESC ouviram uma exposição do projeto da Companhia de Óleos Essenciais de Santa Catarina, que será instalada no Município de Gravatal. A apresentação do projeto foi feita pelo engenheiro Ricardo Sadir, assessor de Assuntos Alimentares da Organização dos Estados Americanos e pelo diretor executivo da empresa, Manoel Silva Martinho.

POSSE

Na sede da companhia de Habitação do Estado de Santa Catarina, tomou posse no cargo de Diretor de Programação e Planejamento da Empresa, o Sr. Antonio Roberto Mateus.

DE BRASÍLIA

Tão logo chegou a Brasília, o Ministro da Saúde, Sr. Paulo de Almeida Machado, remeteu telex ao Secretário Prisco Paraiso, solicitando remessa urgente de um Plano de Reequipamento para, execução, em 30 dias, do Hospital Nossa Senhora da Conceição, de Tubarão, Seriamente atingido pelas inundações.

REGRESSANDO

Já está de regresso do Rio e São Paulo onde visitou indústrias e adquiriu novo estoque para o Magazine Hoepcke, a casa que tem os mais belos artigos para presentes, o Sr. Rubens Dalgrande.

LEILÃO

Leilão de Arte, uma promoção do Clube Doze de Agosto e Artistas Plásticos de nossa cidade, que se realizará dia 20 próximo, em favor dos desabrigados do Trágico acidente ocorrido no Sul do Estado.

MARISA E RONALD

Marisa, filha do casal Desembargador Ary Pereira Oliveira, e Ronald, filho do Engenheiro e sra. Zeno Rizzo, sábado às 19,30 horas na capela do colégio catarinense, vão receber a bênção do casamento. No salão de festa do Clube Doze de Agosto, realizar-se-á elegante recepção aos convidados.

NO RIO

Num grupo de sras. catarinenses, radicadas no Rio, promoveram uma campanha em favor dos desabrigados do Sul do nosso Estado. Um caminhão do DNER, chegando hoje a cidade de Tubarão, com roupas e mantimentos conseguidos no Rio.

CÉLIO

Chegando dos Estados Unidos onde estava concluindo curso intensivo de inglês, Célio Strun.

FLORA

Os belíssimos tecidos recém-chegados de São Paulo para a loja "Flora Decoração", serão para decoração de uma bela residência na cidade de Brusque.

De regresso de Santa Catarina onde visitou o trágico acidente que atingiu o Sul do Estado, no Congresso o Senador Antonio Carlos Konder Reis foi recebido pelo Presidente Ernesto Geisel.

Acervo: Biblioteca Pública SC - Hemeroteca Digital Catarinense

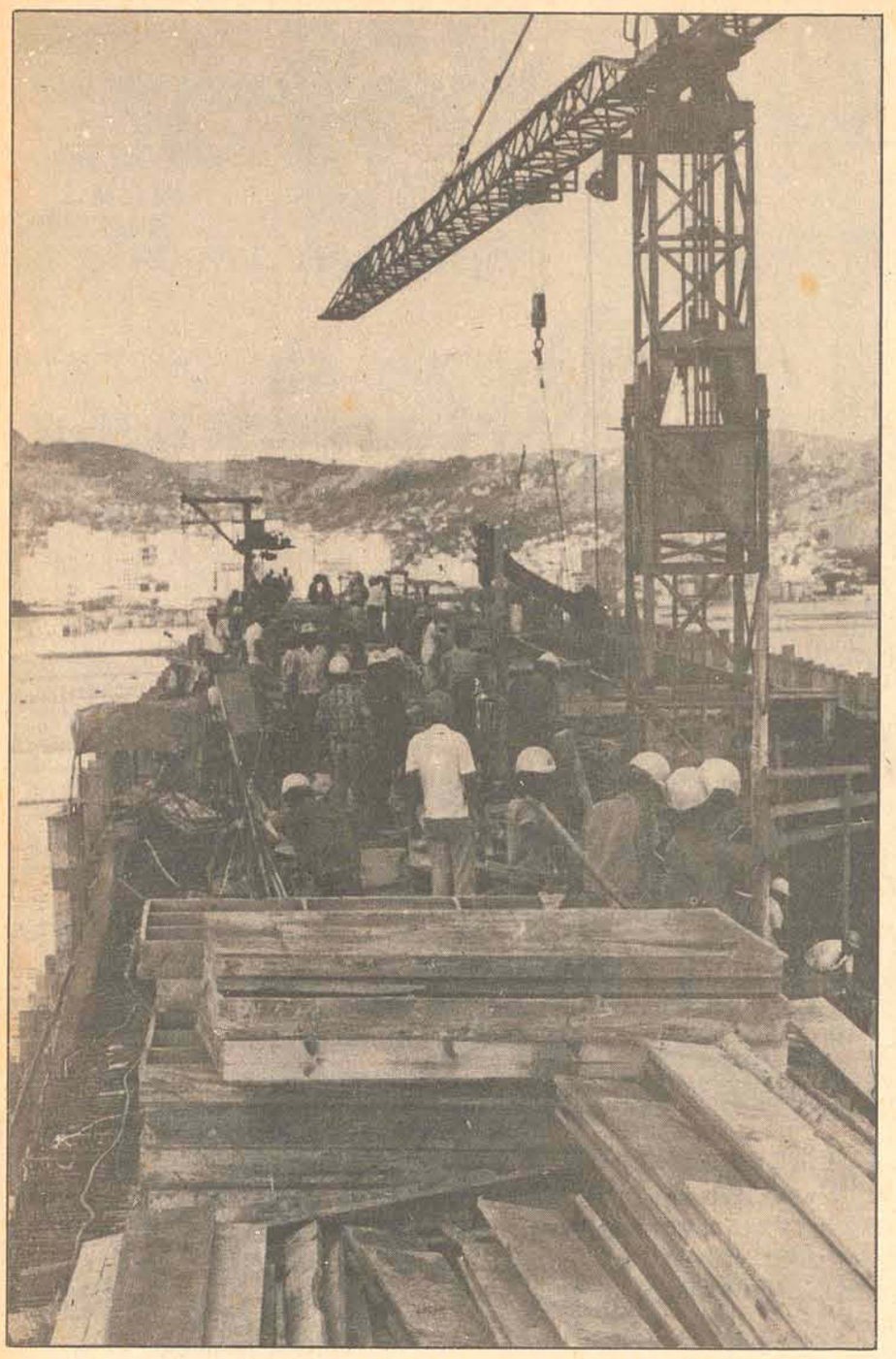

Canteiro de obras: o trabalho foi reduzido, mas não interrompido

Comissão da ponte diz que chuvas não comprometeram os prazos

A Comissão Executiva da nova ponte Ilha–Continente garantiu ontem que apesar das chuvas que assolaram a região sul durante mais de duas semanas, a obra não teve seus prazos comprometidos e que o tempo perdido será recuperado. Dezembro é o mês da conclusão da ponte.

As enchentes ocorridas no sul do Estado no início da semana passada não afetaram diretamente os trabalhos da nova ponte, pois a maior parte do material advém do norte do país, como o cimento, oriundo de Curitiba. Mas as chuvas que caíram na capital, naquela mesma semana, perturbaram um pouco os serviços da obra, prejudicando-os.

Segundo fonte da Comissão Executiva da Nova Ponte, CEP, os serviços foram prejudicados "não só pelas chuvas, mas também devido aos fortes ventos, impossibilitando o trabalho no mar, como o deslocamento dos equipamentos". Salientou a CEP que não houve paralização dos serviços, mas sim, que os mesmos foram reduzidos. "Desta forma", frisou a CEP, "a nova ponte ainda está com a mesma data marcada para ser entregue ao tráfego, ou seja, dezembro deste ano".

Disse a CEP que o cronograma está sendo seguido à risca, apesar da descrença da população, que vê o atual estágio da obra, colocando fora do prazo no espaço de tempo prometido para sua conclusão, e não vê condições de entrega ainda este ano. O observador alia ainda ao seu descrédito a demora nas desapropriações, o que lhe dá a impressão de que a ponte ficará pronta, mas sem os acessos.

Para a CEP, no entanto, essa imagem é falsa, pois no momento todos os serviços de fundação já estão quase concluídos, e os meios de produção todos encaminhados, de forma que, há menos que surjam imprevistos, o cronograma será cumprido.

Está para ser concretado o último tubulão (do total de 10), que teve sua conclusão retardada, no pilar cinco, por um problema surgido em uma de suas estacas, problema esse já solucionado. O apoio 7–N, ao lado do Grande Vão Central, do lado da ilha, já está com todos os seus 20 tubulões em fase de concretagem.

Estão concluídas todas as etapas anteriores, como cravação de camisas, escavação, e cravação de estacas metálicas, "não constituindo seu término mais problemas, por ser praticamente desprezível a possibilidade de que surja algum imprevisto", comentou a CEP. Resta apenas, de todas as fundações, as do pilar 8, com conclusão programada ainda para o corrente mês. Uma vez que todas as fundações sobre o aterro, no lado da ilha, em estacas metálicas, estão totalmente construídas, "podemos dizer que a nova ponte está com o mesmo ritmo de trabalho de sempre", disse a CEP. No grande vão já se acha em fase de concretagem o bloco sobre 20 tubulões, que se constitui no pilar 7.

O ATERRO

O aterro da Baía Sul também já está quase concluído, faltando apenas a complementação de largura em alguns locais. Disse a CEP que o encerramento já deveria ter ocorrido, mas devido a problemas de linhas, tal não pôde ainda ser realizado. No momento a draga está parada, com consertos nos tubos que conduzem a areia. "O tempo de vida útil desses tubos é estabelecido sem levar-se em consideração uma série de imprevistos, como aconteceu na baía sul", comentou a CEP. Desta forma, as chuvas, os vendavais, e o mar agitado, reduz o tempo de vida dos condutores do material com que a baía está sendo aterrada.

Conforme ainda a mesma fonte, o volume de areia despejada na baía sul, até março, corresponde ao previsto para todo o espaço a ser aterrado. Justifica-se ainda o pequeno atraso que está ocorrendo na complementação de alguns locais, como a linha entre a ilha do carvão e a cabeceira da ponte Hercílio Luz.

Com respeito ao montante de Cr$ 50 milhões, que o Estado destinará às obras, disse a CEP que este dinheiro se constituirá numa previsão de recursos, para a complementação de obras no sistema viário do continente e desapropriações, ligados à nova ponte. Mas esses recursos ainda não estão disponíveis, pois o Governador Colombo Salles enviou a proposta à Assembléia Legislativa, e esta ainda não se manifestou.

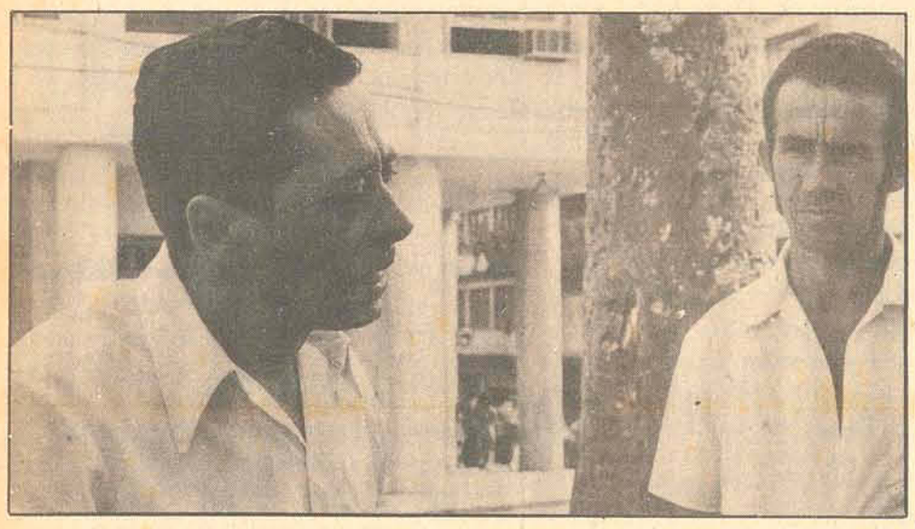

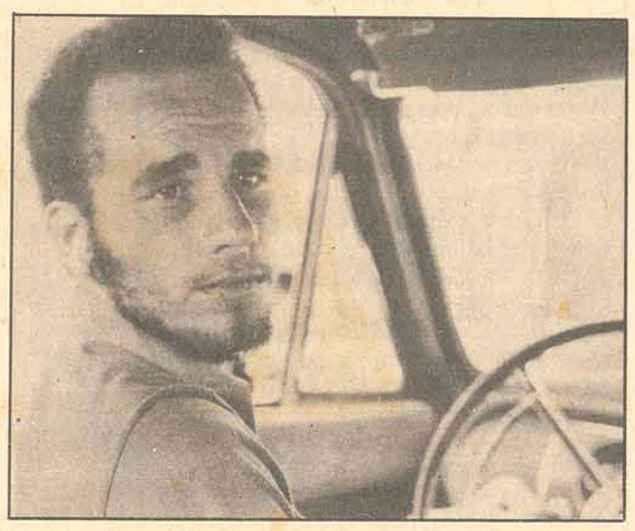

As ruas da Cidade são pródigas em ostentar buracos dos mais variados diâmetros, verdadeiras armadilhas em via pública.

Ricardo, Osmar e Walter acham que a profissão atualmente dá "muito trabalho e pouco dinheiro".

Táxi acha que faz muita fôrça e ganha muito pouco

O aumento da gasolina, que subiu 33,23% no dia 31, provocou um comportamento "econômico" nos proprietários de veículos particulares e estimulou os motoristas de Praça a reivindicar o aumento da Bandeirada e do quilômetro rodado, "pois a profissão hoje dá muito trabalho e pouco dinheiro". São muitos os motoristas deP Praça que já pensam até em abandonar a profissão, tentando ganhar a vida em outros setores.

Para o motorista Ricardo Franzoni, motorista do táxi na Praça Pereira Oliveria o novo aumento da gasolina não oferece nenhuma chance de sobrevivência ao profissional, se persistir a tabela atual.

– Coloca-se Cr$ 35,00 de gasolina, trabalha-se um dia inteiro e dá féria de Cr$ 100,00, descontada a participação do proprietário do veículo, sobra Cr$ 35,00 para o profissional que acaba empatando o investimento feito com o combustível.

– Ademais – explica Ricardo, que dirige um Corcel – ao preço atual da Bandeirada e do quilômetro rodado somente as viagens intermunicipais compensariam. Aqui em Florianópolis existem muitas ladeiras e o consumo de gasolina é dobrado. Uma corrida ao Morro General Vieira da Rosa, apesar do trajeto ser curto, consome muita gasolina, não menos que 1 litro, pois o carro é obrigado a escalar o morro em 1a. e 2a. marcha. Entretanto, o valor da corrida é de apenas Cr$ 1,80.

ECONOMIA

Franzoni acha que o Sindicato dos motoristas deveria tomar providências urgentes, no sentido de obter a majoração da tabela vigente.

– E preciso que as autoridades tomem conhecimento da nossa situação. Assim como está é que não é possível. Sei de casos de colegas que já estão tentando trocar o seu carro, grande e confortável, por outro menor, sem muito conforto, mas sensivelmente menos dispendioso. O proprietário do Opala AX–001, que faz ponto na Praça XV, está trocando o seu carro por um Gordini para operar com ele. O conforto piora, mas o consumo é menor.

Osmar Farias trabalha no Opala AX–0049 e também está desencantado com o excesso de trabalho e a fraca remuneração.

– Uma corrida até a Cidade Universitária custa Cr$ 7,00. Gasta-se 2 litros que custam Cr$ 3,20. A comissão do motorista fica em Cr$ 2,10 e Cr$ 1,10 é destinado ao proprietário do automóvel. Somando-se toda a despesa – Cr$ 6,40 – sobra um lucro realmente irrisório. Para que houvesse alguma vantagem era preciso que o "pingo" subisse logo de Cr$ 0,10 para Cr$ 0,30, porque desde o último aumento dos táxis a gasolina já aumentou 3 vezes. Antes do primeiro aumento da gasolina, com Cr$ 10,00 comprava-se 13,9 litros. Hoje com o mesmo dinheiro o tanque recebe somente 6,2 litros.

– Além do mais – queixa-se Osmar – a manutenção de um veículo que roda constantemente não é barata: assistência técnica, pneus, graxa, óleo, lavação etc. Tudo isto custa dinheiro. A situação está tão feia que os pescadores de São José costumavam dirigir carros de praça como "bico". Pois bem, agora nenhum deles aparece. Preferem pescar mesmo.

SOZINHO

Walter L. Silveira, proprietário do Corcel AX–0036 decidiu dispensar o motorista que trabalhava para êle.

– Sinto muito em ter que dispensar o meu motorista, mas vou voltar à Praça e trabalhar sozinho. Só assim compensará alguma coisa. Em Florianópolis há situações típicas que podem resumir o drama dos motoristas. Por exemplo: uma corrida até Itaguaçu não passa de Cr$ 5,00. Mas nada paga o tempo perdido nas filas de espera nas cabeceiras da ponte Hercílio Luz.

Terreno clandestino poderá ser legalizado

Os proprietários de casas construídas clandestinamente e de terrenos irregulares terão uma oportunidade de legalizar os seus imóveis se o projeto de lei no. 1.208, de autoria do vereador César Fontes (Arena) for aprovado pela Câmara Municipal. O projeto já deu entrada na Secretaria da Câmara e no momento tramita na Comissão de Justiça, devendo ir a plenário na próxima semana. Estatui o projeto no seu artigo 1o. que "serão considerados aceitos, para todos os efeitos legais os lotes de terrenos cuja área não alcance a metragem mínima fixada pela lei no. 15/11/55". Os proprietários de terrenos passíveis de se beneficiarem por este artigo deverão apresentar documento de propriedade à Prefeitura dentro do prazo de 90 dias a contar da data da publicação da lei. Uma vez regularizados, esses terrenos poderão ser alienados sem quaisquer impedimentos futuros quanto à possibilidade de neles serem erigidas construções.

O Projeto

O projeto apresentado na Câmara tem a seguinte minuta, na sua íntegra:

Art. 1o. – Serão considerados aceitos, para todos os efeitos legais os lotes de terrenos cuja área não alcance a metragem mínima fixada pela lei no. 246, de 15/11/55.

Art. 2o. – Os proprietários de terrenos passíveis de se beneficiarem pelo disposto no art. anterior, deverão apresentar documento de propriedade à Prefeitura dentro do prazo de 90 (noventa) dias a contar da publicação desta lei.

§ 1o. – Esses terrenos, uma vez regularizados na forma da presente lei, poderão ser alienados sem quaisquer impedimentos futuros quanto a possibilidade de neles serem feitas construções.

§ 2o. – São considerados regulares nos termos do parágrafo anterior, os lotes oriundos dos loteamentos aprovados pela Prefeitura Municipal em data anterior a 15/11/55 e consequentemente isentos de apresentação à Prefeitura do doamento de propriedade.

Art. 3o. – Aos proprietários de casas construídas clandestinamente e já cadastradas, será facultado, proceder à sua regularização.

Art. 4o. – A regularização a que se refere o art. anterior deverá ser requerida até 90 (noventa) dias a contar da data da publicação desta lei, devidamente instruída com "Croquis" de construção e situação.

Art. 5o. – Não poderá ser beneficiada a construção com características contrárias à lei e ao interesse público.

Art. 6o. – Esta lei entrará em vigor na data de sua publicação, revogadas as disposições em contrário.

Conservação das rua s não dispõe de verbas suficientes

O principal inconveniente do revestimento de vias públicas com paralelepípedos reside no fato deles apresentarem buracos depois de receber uma pressão, tanto climatológica como proveniente de um peso qualquer. Essa explicação do Secretário de Obras da Prefeitura se refere ao estado de algumas ruas da Capital que apresentam buracos ou o revestimento existente está encrespado, contribuindo para a obstrução do trânsito e para causar danos aos veículos que trafegam sobre elas.

Contudo, o Secretário de Obras, engenheiro Mário Cesar Campos, diz que todos os problemas existentes nas vias públicas são do conhecimento da Secretaria Municipal, e "para aqueles casos que passarem despercebidos pelos nossos fiscais a Prefeitura criou um órgão para recebimento de reclamações ou sugestões sobre quaisquer problemas do município".

O caso mais recente da existência de grandes buracos nas vias municipais foi constatado no bairro da Agronômica (um pouco além da residência governamental). Naquele local existe um buraco de grandes proporções que quebra totalmente a paisagem das imediações e obriga os motoristas que por lá trafegam a contornarem o obstáculo para evitar a destruição parcial do seu veículo.

Mas, por outro lado, segundo o secretário de obras, o problema da rua da Agronômica já foi sanado pela equipe noturna de conservação das estradas municipais. Ele explica que o buraco existente era do conhecimento da Prefeitura, que só não foi atacado há mais tempo por seus operários devido ao fato deles estarem envolvidos com obras de maiores proporções.

OFICIAL

Apesar de todo o esforço da Prefeitura no sentido de conservarem as ruas da Capital, os buracos em sua extensão já fazem parte da paisagem e são oficiais nessas vias. A afirmação é de um motorista, acrescentando que o problema reside nos aspectos geográficos da cidade. A mesma opinião, contudo, é defendida pelo engenheiro Mário Campos ao afirmar que a conservação das vias públicas da cidade consomem uma verba de 2,5 milhões de cruzeiros e mesmo assim é suplementada frequentemente com novas injeções de recursos dos fundos municipais.

– Isso porque – explica o secretário –, a geografia de Florianópolis é bastante contrária a duração dos revestimentos colocados nas ruas municipais. Isto é, as ruas da cidade geralmente são dotadas de declives ou de ondulações que contribuem sobremaneira para o mau estado dessas vias. Além disso, grande número de vias são propensas a uma das extremidades (ou para a direita ou para a esquerda) e por isso são causadoras diretas dos deslocamentos dos paralelepípedos ou das lajotas.

"Para tentar manter sempre conservadas as vias municipais – disse ele – a Secretaria de Obras conta com duas equipes de trabalho, uma funcionando durante o dia e outra à noite, para não causar problemas ao trânsito da cidade". "Contudo, essas equipes não são fixas, os seus contingentes obedecem sempre a grandeza da obra, isto é, o tamanho da obra determina o número de operários que irão empreendê-la", acrescenta.

ORÇAMENTO

A Secretaria de Obras da Prefeitura conta com um orçamento de 2,5 milhões de crúzeiros para conservação das ruas da cidade. Essa conservação compreende as obras de revestimento de drenagem, muro de arrimo e ainda pequenos consertos à medida que eles vão aparecendo.

Aparentemente essa importância é suficiente para atender às obras que se fazem necessária. Para o engenheiro Mário Campos, porém, esse orçamento não satisfaz a demanda da conservação necessária para dotar as vias públicas de uma boa capacidade de tráfego. Isso porque, de período em período é necessário a injeção de outros recursos financeiros para cobrir as despesas oriundas da conservação das ruas. A maioria das despesas são provenientes dos remendos efetuados nas ruas, devido ao fato da antiguidade dos calçamentos existentes nessas vias da cidade que não conseguem suportar qualquer precipitação climatológica ou um intenso tráfego de veículos sem apresentarem, no dia seguinte, abatimentos profundos ou ainda encrespamento no revestimento.

– É uma realidade que preocupa tanto o transeunte, o motorista como a Prefeitura, mas tentaremos sempre suavizar a ação desses buracos no trânsito da comunidade, explica o Secretário.

Acervo: Biblioteca Pública SC - Hemeroteca Digital Catarinense