O TEMPO – Massa fria: negativo. Pressão atmosférica média: 1005.5 milibares. Temperatura média do dia: 27.1 graus centígrados. Umidade relativa média: 85.7 por cento. Estado médio do céu: cumulus, stratus, alto cirrus, de meio a encoberto. Estado médio do tempo: com chuvas passageiras no Planalto e em partes do Litoral, tornando-se o tempo instável a partir da tarde. Previsão: A. Seixas Netto.

O ESTADO

Florianópolis, Terça-feira, 12 de março de 1974 – Ano 58 – No. 17.510 – Edição de hoje 12 páginas – Cr$ 1,00

LOTERIA ESPORTIVA – O Teste No. 174, da Loteria Esportiva, teve 70 acertadores com 13 pontos, que dividirão entre si, o rateio de Cr$ 12.344.225,60, cabendo a cada um Cr$ 176.346,08. Como vem ocorrendo nos últimos testes, São Paulo lidera com 35 acertadores, seguido pela Guanabara com 7, Minas Gerais 5, Paraná 4, Santa Catarina e Pará com 3, Rio Grande do Sul, Estado do Rio, Brasília e Bahia com 2, Alagoas, Piauí, Mato Grosso, Maranhão e Amazonas com 1.

Justiça decide: «designados» na CLT [E agora Estado quer fazer acordo]

A Junta de Conciliação e Julgamento de Florianópolis decidiu ontem, na audiência final do mérito da reclamatória trabalhista apresentada pelos professores designados contra o Estado, que os membros do magistério não regidos pelo estatuto legal próprio devem ter sua situação empregatícia regida pela CLT. A Secretaria da Educação, ontem mesmo, manifestou-se a favor de um diálogo para um acordo (Pág. 3).

Inter chega para enfrentar amanhã o Avaí

Duas horas depois de a delegação do Avai ter sido recebida por grande número de torcedores que foram estimular o time para as próximas disputas no campeonato nacional, chegou ao Aeroporto Hercílio Luz a delegação do Internacional para o jogo de amanhã contra a equipe catarinense. Figueroa e Valdomiro não jogarão amanhã, atuando Hermínio e Pedrinho em seus lugares. Hoje os dois times fazem treino (Pag.8)

Os jogadores do Internacional chegaram confiantes em manter a "escrita" das suas boas atuações em Florianópolis

A tabela da carne já está sendo burlada

Enquanto os miúdos de boi estão sendo vendidos ao preço da carne de primeira, há açougues que não estão respeitando a tabela da Sunab, cobrando uma taxa extra "para cobrir o frete" do produto (Página 12).

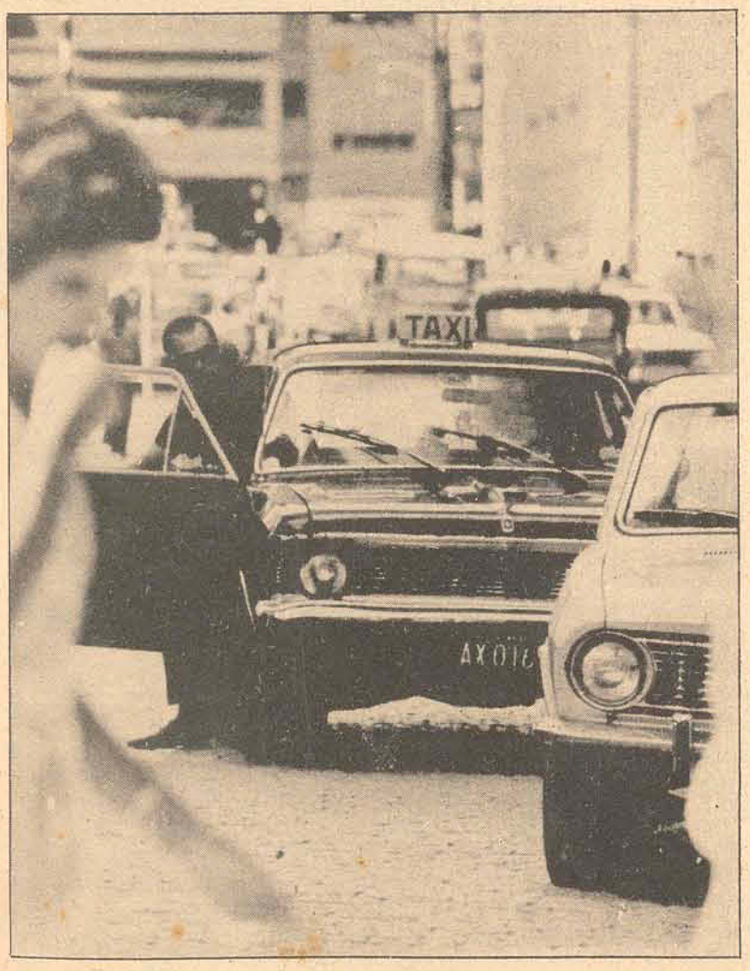

A obrigação de parar é em qualquer lugar, mesmo em pontos ingratos.

O vai-vem dos táxis na faina de todos os dias

O sofrido dia a dia de um motorista de táxi trabalhando no conturbado trânsito da cidade explica – embora não justifique – o seu temperamento às vezes áspero e indócil. Na verdade é grande o número dos que se esquecem de ser cavalheiros atenciosos para com seus fregueses e pedestres, na corrida apressada em busca de uma melhor féria. A profissão é lucrativa, mas impõe a luta contra o tempo. No momento, a classe começa a inquietar-se com os aumentos do preço da gasolina, sem a correspondente majoração das tarifas de táxi, pelo menos até aqui (Página 12)

Comercializada, da igreja atual talvez não se aproveitem as torres.

Vende-se uma igreja em Içara pela melhor oferta

O pároco Bernardo Junkes, de Içara, considerando pequena demais a igreja atual para a devoção e o número de fiéis que compõem o seu rebanho, decidiu vender o templo a quem fizer uma boa oferta. Uma nova igreja está sendo construída bem ao lado (Pag.9)

Mil ruas sem nome vão receber o seu batismo

Cerca de mil ruas ainda não receberam o sacramento do batismo oficial em Florianópolis e ainda continuam sem nomes. O Conselho Municipal de Desenvolvimento já encaminhou sugestão ao Prefeito Nilton Severo para que promova uma campanha pública destinada a providenciar a nomenclatura das ruas sem nome, da qual deveriam participar principalmente a população escolar de nível médio, através de um concurso. Na sugestão, o Conselho pondera que as ruas deveriam ter os nomes de catarinenses ilustres, já falecidos, datas importantes e fatos ou coisas ligados à cultura e às tradições da cidade (Página 12).

Governadores a Médici:

"Para os que foram capazes de realizar tanto pelo Brasil, quanto Vossa Excelência, o término de um mandato governamental não constituirá, nunca, um mergulho crepuscular na obscuridade. Continuará na memória do povo como exemplo de dignidade no exercício do poder, como promotor de nova etapa do desenvolvimento e integração nacionais e como experiência a ser consultada e respeitada, o que ocorre sempre com os que bem sabem cumprir os seus deveres. (Página 5)"

Acervo: Biblioteca Pública SC - Hemeroteca Digital Catarinense

A meta de Golda é a paz duradoura com os sírios

Forças israelenses continuavam ontem em estado de alerta na frente síria, mas a crise política israelense está superada e o novo gabinete da primeiro-ministro Golda Meir se prepara para iniciar sua tarefa prioritária: negociar a paz com os sírios.

O chanceler Abba Eban viajou para os Estados Unidos logo após a formação do novo governo, para conferenciar com o secretário de Estado Henry Kissinger sobre as anunciadas conversações de paz com a Síria em Washington.

Paralelamente, Golda Meir, que conseguiu anteontem à noite um voto de confiança do Knesset, de 62-46, não previu mudanças na política exterior israelense em sua declaração de quinze laudas.

DEVOLVER JAZIDAS

Apesar disso, o ministro da Defesa Moshe Dayan surpreendeu os círculos políticos ao recomendar, abertamente, que sejam devolvidas ao Egito as jazidas petrolíferas de Abu Rudeis, através de um tratado de paz. Essas jazidas, localizadas no Golfo Pérsico, proveram mais da metade das necessidades internas israelenses desde sua ocupação, na guerra de 1967.

Segundo Dayan, a retenção das jazidas do Sinai, que produzem mais de cinco milhões de toneladas anuais, prejudicaria as iniciativas de paz. Golda, enquanto isso, acentuou que seu governo apresentará "idéias detalhadas" dentro das próximas duas semanas para as conversações com a Síria na Capital norte-americana. Mas reiterou que Israel não regressará às fronteiras existentes antes da guerra de 67 e que convocará novas eleições antes de ceder qualquer território à Jordânia.

Intranquilidade trabalhista ameaça governo de Pinochet

A junta militar chilena completou ontem seis meses de permanência no poder, em meio a indícios de intranquilidade trabalhista isolada diante das altas nos preços. Sem indícios de resistência organizada em nenhum ponto do país e, ao que tudo indica, com sua estabilidade política, consolidada a junta enfrenta a situação econômica como o problema imediato mais grave.

O ministro da economia, engenheiro Fernando Leniz, prometeu que não haverá novas altas nos preços por enquanto, mas indicou que haverá uma inevitável inflação. As maiores altas neste mês incidiram sobre os calçados, uniformes escolares, gás liquefeito de petróleo e óleo comestível. Os calçados subiram em 100 por cento, os uniformes em mais de mil por cento, o gás em mais de 500 por cento e o óleo em 30 por cento.

Uma decisão do presidente da junta, general Augusto Pinochet, abolia neste ano a obrigação do uniforme nas escolas. A medida entretanto foi depois modificada pelo ministro da Educação. O ministério declarou ontem que estarão isentos dessa obrigação apenas os estudantes cujos pais provem que não estão em condições econômicas de adquirir o uniforme.

ESPECULAÇÃO

A decisão de Pinochet, segundo a qual não seria obrigatória o uso de uniforme provocou apreensão entre os comerciantes que possuiam grandes estoques do material. Alguns deles chegaram a baixar os preços, mas agora voltaram a aumentá-lo em muitas vezes. Os comerciantes em declarações recentes culparam os industriais pela alta dos preços. Os industriais por sua vez atribuem o aumento ao custo crescente e a alta do preço do dólar.

O governo quintuplicou os salários no começo do ano para amenizar a alta dos preços. E anunciou subsídios compensatórios sucessivos.

Leon Vilarin, líder máximo da Confederação dos Proprietários de Caminhões – declarou numa reunião recente da Organização que a exigência de sacrifícios por parte dos trabalhadores chegou ao seu limite. Elogiou a colaboração do povo nos planos de "reconstrução nacional" da junta, "mas, declarou, queremos saber se é válido continuar pedindo mais cooperação uma vez que a capacidade de dar já atingiu o ponto máximo."

Anteontem, as forças armadas anunciaram um "novo conceito de governo", cujas características definiram como impessoal, nacionalista, autoritário e duradouro.

Explicaram também que incentivarão a entrada de capitais estrangeiros através de um novo tratado e normalizarão a situação das empresas estrangeiras que foram nacionalizadas pela Unidade Popular de Allende.

Os quatro chefes da junta militar do governo, que são comandantes-chefes das Forças Armadas e Carabineiros, fizeram essas declarações ao anunciar seu programa de ação a curto e longo prazo e sua política de desenvolvimento social. Afirmam que a junta militar encarna esse novo conceito de governo.

Argentina

Esquerda peronista comemora aniversário da posse de Campora

Com uma concentração pública e alguns pronunciamentos, a ala esquerdista do peronismo comemorou ontem o primeiro aniversário da vitória eleitoral que levou Hector Campora à presidência da Argentina, para um efêmero mandato de 49 dias.

A concentração foi convocada pela Juventude Peronista e outros setores da esquerda, e realizada no estádio de futebol do Clube Atlanta, distante cinco quilômetros do centro de Buenos Aires.

A capital amanheceu cheia de cartazes, alguns afixados pelas facções moderada e direitista, reafirmando a "lealdade inquebrantável a Peron", e outros, da esquerda, embora proclamando também adesão ao Presidente, realçavam a necessidade do cumprimento das "posições programáticas" da Frente Justicialista de Libertação – Frejuli –, que levaram à vitória seus candidatos Hector Campora e Solano Lima.

CONTRADIÇÕES POLÍTICAS

O matutino **Notícias**, ligado à esquerda peronista, dedicou toda a sua primeira página ao aniversário. Elogiando alguns aspectos da política econômica e internacional do governo, sustentou, todavia, que "no campo político as contradições se agravaram a extremos que há um ano pareciam insuspeitáveis. Ao estigma lançado contra setores internos do peronismo, exatamente os que mais lutaram contra os governos anteriores, soma-se o ataque a personalidade do peronismo".

Notícias, cujo edifício foi alvo de atentado à bomba na manhã de sábado, aparentemente em consequência do plano interno peronista, observou que "a crescente concentração do poder em mãos de homens da direita faz supor uma tentativa de desviar o peronismo para posições diferentes, e, inclusive, contrárias à do peronismo".

AMEAÇA DA GUERRILHA

"Neste processo – acrescenta o jornal – o papel do general Peron, como líder das massas argentinas, não está em jogo, porque 30 anos de história o consagraram. Mas, a tentativa de deteriorá-lo, com base em erros objetivos, a tentativa de isolá-lo das massas peronistas, isto sim está em jogo".

Enquanto isso, numa reunião pública na cidade de Rosário, o chefe da organização guerrilheira peronista "Montoneros", Roberto Quieto, anunciou que o grupo passaria à ofensiva a partir de ontem.

Quieto, que permaneceu detido durante três semanas, acusado de ter em seu poder documentos falsos, afirmou: "Aguentamos o suficiente uma política de desmobilização. Cremos que chegou a hora de resistir, firmemente, à ofensiva dos setores reacionários e é o que iremos fazer, sem sombra de dúvida". "Não se esqueçam de que enfrentamos a ditadura militar na rua, em toda a parte. Por bem e por mal. E a eles (os reacionários), também enfrentaremos, por bem ou por mal" – concluiu o líder guerrilheiro.

Opep: ainda em busca da estabilidade dos preços

Especialistas financeiros da Organização dos Países Exportadores de Petróleo – Opep – se reuniram ontem em Viena, na Áustria, para estudar um sistema estável de preços e preparar a documentação para uma conferência extraordinária de Ministros do Petróleo, a ser realizada no próximo sábado.

A princípio, divulgou-se que a reunião ministerial estudaria novos preços para o petróleo, a vigorarem no dia primeiro de abril.

Os preços tinham sido elevados em fins do ano passado e, desde então, "estavam congelados". Contudo, alguns observadores esclareceram que a conferência ministerial não produzirá, necessariamente, novos aumentos para o petróleo do Golfo. Acredita-se que a comissão econômica submeterá suas conclusões sobre uma nova estrutura de preços sob forma de recomendação aos ministros.

A principal tarefa da comissão econômica é estabelecer um sistema de preços para resguardar o petróleo contra a inflação e as alterações monetárias, comparar os preços do petróleo com os dos artigos de importação das nações industrializadas do Ocidente e o custo de fontes alternativas de energia, como o carvão e energia nuclear.

Acredita-se também que será estudado um projeto de fundo especial apresentado pela Venezuela. Porém não foram revelados mais detalhes a respeito. Segundo a previsão, a reunião de sábado se prolongará por quatro dias.

General Franco e o caso Anoveros: a difícil solução

Os prelados mais importantes da Espanha, inclusive o bispo dissidente Antonio Anoveros, reuniram-se novamente ontem. Entretanto, não se divulgou oficialmente se o governo aceitou uma declaração pública dos bispos afirmando que Anoveros não tentou prejudicar a unidade nacional quando pediu mais liberdade para os bascos.

Segundo fontes do governo, é possível que essa resposta à comissão permanente do episcopado seja adiada até sexta-feira, ocasião em que o generalíssimo Francisco Franco e seu gabinete deverão realizar uma reunião.

No entanto, tudo parece indicar que o confronto entre Igreja e Estado, que pôs em perigo a concordata de 1953 com o Vaticano, foi atenuado consideravelmente.

A declaração da comissão foi lida anteontem por sacerdotes em sua diocese, sem comentários, mas afirmando que o sermão de 24 de fevereiro de monsenhor Anoveros não teve a intenção de prejudicar a unidade nacional e nem de semear a discórdia.

Ao denunciar o bispo, num programa nacional de televisão, o governo o acusou de "um grave ataque contra a unidade nacional". E não foi esclarecido ainda se ele terá que continuar em sua residência, em prisão domiciliar.

Projetos radicais de Harold Wilson foram engavetados

O primeiro-ministro Harold Wilson arquivou os projetos mais radicais prometidos por seu Partido Trabalhista, entre os quais a estatização das 50 principais empresas britânicas, segundo fontes de seu gabinete.

Em lugar desses projetos, elabora atualmente um programa moderado para garantir o abastecimento de gêneros de primeira necessidade à maioria da população britânica. O plano tem por objetivo garantir a sobrevivência de seu regime após a sessão inaugural do Parlamento, prevista para hoje.

As perspectivas do gabinete trabalhista já melhoraram consideravelmente, com a rápida solução que conseguiu para a greve nacional dos mineiros do carvão. Os partidos de oposição têm a faculdade de destituir o gabinete, mesmo no início de sua gestão, e alguns parlamentares estão decididos a tentá-lo. Contudo, provavelmente não poderão levar seus planos adiante, durante o debate a respeito de um programa geral para melhoria das pensões, estabilização dos preços dos gêneros alimentícios e outras medidas semelhantes. Poucos políticos se arriscariam a votar contra planos desse tipo.

O projeto elaborado por Wilson será lido pela rainha Elizabeth na cerimônia inaugural. Afirma-se que as medidas parecem destinadas a atrair os votos das mulheres, dirigentes sindicais, aposentados e nacionalistas escoceses, na eventualidade de uma nova eleição, que poderia ocorrer a qualquer momento.

O PROGRAMA DE WILSON

O programa de Harold Wilson incluirá, segundo fontes trabalhistas: 1) aumentar, na metade do ano, a pensão concedida aos solteiros e aos casados; 2) subsídios limitados para alimentos básicos como o pão, ovos, chá, queijo e manteiga, a fim de manter baixos seus preços; 3) declaração dos direitos da mulher, destinada a abolir a discriminação no trabalho, nos programas de treinamento, promoção e setores semelhantes; revogação imediata da lei das relações industriais, que, segundo os sindicatos, prejudica seus direitos de negociação coletiva; e, finalmente, uma certa autonomia para a Escócia.

Pat Nixon inicia viagem oficial à América Latina

Patrícia Nixon voltou ontem mais uma vez a Caracas, na Venezuela, onde ela e o presidente Richard Nixon foram ameaçados por uma multidão, há 16 anos.

A primeira dama dos Estados Unidos lidera a delegação norte-americana à tomada de posse do novo presidente venezuelano, Carlos Andres Perez, que conquistou grande maioria nas eleições de dezembro passado. Foram adotadas estritas medidas de segurança para receber Pat Nixon.

Após deixar a Venezuela, Pat viajará para o Brasil, para assistir, na sexta-feira, a cerimônia de posse do general Ernesto Geisel. O Presidente norte-americano declarou que enviava sua esposa como prova de "seu constante interesse em promover relações de extreita cooperação com os países latino-americanos".

Os Nixon visitaram Caracas em 1958 durante sua viagem vice-presidencial pela América do Sul. Venezuela, última escala da viagem, acabava de emergir de uma década da ditadura do general Perez Jimenez e o sentimento anti-norte-americano era intenso porque os Estados Unidos haviam concedido asilo a ele. Uma multidão indignada gritou e cuspiu no casal.

NOTICIÁRIO FORNECIDO PELA AP

ESCRITÓRIO DR. CESAR PRIETO
Assistência Empresas. Administrativa e Judiciária, Âmbito Nacional. QUESTÕES FISCAIS COMPLEXAS, IR, IPI, ICM, ISS e INPES. Rua Estados Unidos, 170–Jardim América – tel. 282–2762 – S.P.

GOVERNO DO ESTADO
SECRETARIA DOS SERVIÇOS PÚBLICOS
CASAN
cia catarinense de aguas e saneamento

EDITAL - TOMADA DE PREÇOS Nº 016/74.

A COMPANHIA CATARINENSE DE ÁGUAS E SANEAMENTO–CASAN–, sociedade de economia mista, registrada na Junta Comercial do Estado sob o no. 34.438, C.G.C. do Ministério da Fazenda no. 82.508.433/001, com séde à Rua Tiradentes no. 17, em Florianópolis – S.C., comunica que se encontram a disposição dos interessados, no endereço acima mencionado, os elementos da TOMADA DE PREÇOS No. 016/74, destinada a selecionar propostas para aquisição de MATERIAL DE P.V.C. RÍGIDO e ou FERRO GALVANIZADO para as LIGAÇÕES DOMICILIARES dos Sistemas de Abastecimento de Agua das cidades de BRAÇO DO NORTE – ITUPORANGA – SÃO MIGUEL D'OESTE – IBIRAMA – MAFRA – SÃO JOAQUIM – CANOINHAS – SÃO JOÃO BATISTA CONCÓRDIA – CAÇADOR – BARRA VELHA – TIMBÓ – XANXERÊ – CRICIÚMA – DIONISIO CERQUEIRA – LAGES e FLORIANÓPOLIS – S.C..

O EDITAL encontra-se afixado no mural da recepção da CASAN, andar térreo, no endereço acima mencionado, local onde deverão ser entregues as propostas até as 15 horas do dia 27 (vinte e sete) de março de 1.974.

Florianópolis, 08 de Março de 1.974.

A DIRETORIA.

GOVERNO DO ESTADO
SECRETARIA DOS SERVIÇOS PÚBLICOS
CASAN
cia catarinense de aguas e saneamento

EDITAL - TOMADA DE PREÇOS Nº 017/74.

A COMPANHIA CATARINENSE DE ÁGUAS E SANEAMENTO – CASAN –, sociedade de economia mista, registrada na Junta Comercial do Estado sob o no. 34.438, CGC do Ministério da Fazenda no. 82.508.433/001, com sede à Rua Tiradentes no. 17, em Florianópolis, SC – comunica que se encontram à disposição dos interessados, no endereço acima mencionado, os elementos da Tomada de Preços no. 017/74, destinada a selecionar propostas para aquisição de MATERIAL DE FERRO GALVANIZADO para as Ligações domiciliares dos Sistemas de Abastecimento de água das cidades de BRAÇO DO NORTE – ITUPORANGA – SÃO MIGUEL D'OESTE – IBIRAMA – MAFRA – SÃO JOAQUIM – CANOINHAS – SÃO JOÃO BATISTA – CONCÓRDIA – CAÇADOR – BARRA VELHA – TIMBÓ – XANXERÊ – CRICIÚMA – DIONÍSIO CERQUEIRA – LAGES e FLORIANÓPOLIS – S.C.

O EDITAL encontra-se afixado no mural da recepção da CASAN, andar térreo, no endereço acima mencionado, local onde deverão ser entregues as propostas até as 16:00 (dezesseis) horas do dia 27 (vinte e sete) de março de 1.974.

Florianópolis, 08 de março de 1.974

A DIRETORIA

GOVERNO DO ESTADO
SECRETARIA DOS SERVIÇOS PÚBLICOS
CASAN
cia catarinense de aguas e saneamento

EDITAL - TOMADA DE PREÇOS Nº 018/74.

A COMPANHIA CATARINENSE DE ÁGUAS E SANEAMENTO – CASAN –, sociedade de economia mista, registrada na Junta Comercial do Estado sob o no. 34.438, CGC do Ministério da Fazenda no. 82.508.433/001, com sede à Rua Tiradentes no. 17, em Florianópolis – SC, comunica que se encontram à disposição dos interessados, no endereço acima mencionado, os elementos da Tomada de Preços no. 018/74, destinada a selecionar propostas para aquisição de PEÇAS DE METAL para as LIGAÇÕES DOMICILIARES dos Sistemas de Abastecimento de Água das cidades de BRAÇO DO NORTE – ITUPORANGA – SÃO MIGUEL D'OESTE – IBIRAMA – MAFRA – SÃO JOAQUIM – CANOINHAS – SÃO JOÃO BATISTA – CONCÓRDIA – CAÇADOR – BARRA VELHA – TIMBÓ – XANXERÊ – CRICIÚMA – DIONÍSIO CERQUEIRA – LAGES e FLORIANÓPOLIS – S.C.

O EDITAL encontra-se afixado no mural da recepção da CASAN, andar térreo, no endereço acima mencionado, local onde deverão ser entregues as propostas até as 15:00 (quinze) horas do dia 28 (vinte e oito) de março de 1.974.

Florianópolis, 08 de março de 1.974.

A DIRETORIA

Rendas HOEPCKE
Agora estão a venda no posto instalado na própria fábrica à rua Felipe Schmidt, 139 das 7 às 11h30m e das 12h30m às 17h30m.

Acervo: Biblioteca Pública SC - Hemeroteca Digital Catarinense

Na opinião de Rogério Otávio Ramos e Breno San Vicente, defensores dos designados, com os elementos que a Junta de Conciliação e Julgamento dispõe, a situação dos professores está praticamente definida, tudo levando a crer num desfecho favorável à classe.

Designados: Justiça reconhece direitos

Ficou definido ontem o processo movido pelos professores designados contra o Estado em audiência final do mérito realizada na Junta de Conciliação e Julgamento e que contou como surpresa, embora até certo ponto já antevista, a proposta oficial do Secretário da Educação no sentido de um diálogo para encontrar uma solução.

PELA CLT

O processo movido pela Associação dos Professores Designados em inícios de 73 e que entrou na Justiça em 15 de maio daquele ano, está entrando agora em sua reta final, sendo que a reunião de ontem foi decisiva, uma vez que, em decisão preliminar da Junta, foi reconhecido que os reclamentes, ou sejam, os aproximadamente 600 professores designados, são funcionários regidos pela Consolidação das Leis do Trabalho.

Dia 21 próximo, às 15h30m, haverá nova audiência em que numa liquidação de sentenças serão definidos os direitos de cada um dos professores reclamantes, tanto no que se refere ao montante dos vencimentos a receber como de outros direitos automaticamente decorrentes de vinculação ,om a CLT.

Acreditam os advogados dos reclamantes, Breno San Vicente e Rogério Otávio Ramos, que a Junta com os elementos que tem não poderá dar outra decisão que não seja a condenação do Estado e a proteção aos professores, a qual vem sendo negada a estes há tanto tempo, sendo que igualmente tem certeza que o processo não prosseguirá, uma vez que uma decisão conciliatória poderá agora ser conseguida.

Também afirma o presidente da Associação dos Professores Designados do Estado, Júlio Wiggers, e seus advogados que "os professores designados movedores do processo cujo – número se reduziu do início para cá", devido a pressões recebidas em seus estabelecimentos – sempre procuraram um entendimento com o Estado por meios amigáveis o que também foi acentuado na audiência pelo representante do Estado no processo, o qual no momento apresentou proposta oficial do Secretário da Educação no sentido de começar-se um diálogo, até então recusado, pelo mesmo, para encontro de uma solução conciliável".

ABSURDO

Diz o advogado Breno San Vicente, juiz aposentado do Tribunal do Trabalho de Porto Alegre e que veio a substituir o primeiro defensor dos reclamantes, que "é um absurdo a situação em que há anos já se encontram os professores designados do Estado, que embora sendo de utilidade para atender às necessidades do ensino não são amparados de modo nenhum pelo Estado ao qual dedicam seus serviços".

Cita inclusive o advogado o art. 35 da Lei de Diretrizes e Bases, que equipara todos os direitos entre os professores especialistas submetidos ao regime das leis do trabalho e os admitidos no regime do serviço público, enquanto que por lei estadual estes últimos são considerados como professores designados a título precário e em caráter suplementar.

Para Júlio Wiggers, porém, a solução está próxima e deve ser conseguida não somente para os 700 professores reclamantes como também para os cerca de 9.000 mestres em atuação em todo o Estado.

Para Celso Costa vocação política é fundamental

A aspiração da classe política de ser chamada a participar da escolha do candidato à sucessão estadual, "não com o propósito de impor nomes, mas de colaborar", foi exposta pelo Deputado Celso Ivan da Costa como sendo uma aspiração legítima, "pois o assunto é especificamente político". Segundo o parlamentar, que é vice-líder da Arena na Assembléia, esta posição manifestada pela bancada na última semana não tem qualquer vinculação com nomes de candidatos, o que até aqui não chegou a ser abordado.

Apenas dentro de um prisma pessoal o Sr. Celso Costa admite que o candidato ideal para ser apresentado à Arena deva ter "certos predicados essenciais". "A bancada da Arena não cogitou ainda disso" – salientou – "mas eu entendo que o melhor candidato será aquele que tiver atributos políticos e administrativos e condições para unir as lideranças políticas integrantes do partido que dá sustentação ao Governo do Estado".

– Não acredito na possibilidade de surgir um nome desvinculado da política – acrescentou – porque se o objetivo do Governo é fortalecer o Partido que lhe oferece cobertura, evidentemente que a escolha de homens com vocação política é condição fundamental.

BANCADA

Sobre a reunião que os deputados da Arena realizaram com o fim de debater o assunto, e da qual resultou a decisão de expressar à cúpula dirigente do Partido o desejo de participar – a Bancada – do processo de seleção do candidato partidário à governança estadual, o Deputado Celso Costa disse que "absolutamente a Bancada da Arena não visou exercer eventual pressão e nem cogitou de nomes."

– Apenas defende a Bancada – frisou – a tese de sua participação, embora eu entenda que ela, que nestes três anos deu irrestrito apoio ao Governador Colombo Salles, não só administrativo mas também político, deverá aguardar que ele, como comandante político no Estado a chame para o debate da questão. Desde esse momento, então, de comum acordo, poderemos nos manifestar.

"Desejo ressaltar aqui" – acentuou – "que em hipótese alguma há preferência da Bancada por este ou aquele. Qualquer nome que saia das fileiras partidárias, com as condições já mencionadas, será bem recebido. Da mesma forma, quero dizer que essa posição não significa veto a quem quer que seja, uma vez que como já foi dito ainda não se entrou na análise de nomes de candidatos. O entendimento que existe entre os integrantes da Bancada, e que já é do conhecimento público através de declarações do líder da Arena, Deputado Henrique Córdova, e do Presidente da Assembléia, Deputado Zany Gonzaga, é exatamente no sentido de evitar que haja manifestação antecipada e isolada que viesse a prejudicar a integridade e coesão da Bancada, no que se refere à escolha do nome. E sobretudo, parece consenso da Bancada que o seu pronunciamento deva se dar no momento em que o Governador provocar o assunto."

Ibge faz pesquisa que vê o orçamento das famílias

O Instituto Brasileiro de Geografia e Estatística selecionará mil pessoas para efetuar uma "pesquisa nacional de consumo alimentar e de orçamentos familiares", num convênio com a FAO, órgão da ONU responsável pela alimentação mundial. A pesquisa terá uma duração mínima de um ano, e abrangerá todo o território nacional. A Delegacia Estadual do IBGE já está recebendo os candidatos, previstos para 160, sendo que em Santa Catarina serão selecionados aproximadamente 108.

Os inscristos deverão prestar prova de conhecimentos gerais, no próximo dia 31, e farão um teste psicológico, de 12 a 14 de abril. Os aprovados desenvolverão seus trabalhos em áreas regionais próximas aos seus locais de residência, "o que implicará em disposição para pequenas viagens", disse o Delegado Estadual, Sr. José Beck Lourega. Os contratados serão submetidos a um período de treinamento remunerado antes de iniciar a pesquisa.

OUTRA REALIDADE

Segundo o Delegado, "o número previsto pelo IBGE nacional, para Santa Catarina, é de 160 inscrições". No entanto, esta previsão será facilmente ultrapassada, na opinião de Lourega, "pois a falta de emprego em Florianópolis, é alarmante". O IBGE estadual já está preparado para receber um grande número de interessados.

Informou ainda Lourega que não serão todos os Municípios que serão alvo da pesquisa. ESta será realizada pelo sistema de amostragem, com levantamento em 33 cidades catarinenses, respectivamente, Florianópolis, Criciúma, Blumenau, Tubarão, Lages, Joinville, São José, Agronômica, Alfredo Wagner, Biguaçu, Bom Retiro, Caçador, Concórdia, Coronel Freitas, Governador Celso Ramos, Ilhota, Indaial, Itaiópolis, Itajaí, Itapiranga, Jacinto Machado, Jaraguá do Sul, Laguna, Laurentino, Maravilha, Massaranduba, POrto União, Praia Grande, Presidente Nereu, Rio do Oeste, Rio do Sul, Romelândia, e Xanxerê.

Antes do início da pesquisa, será desenvolvida uma intensa campanha pelo rádio e televisão, para conscientizar a população da validade da mesma, e para que as famílias recebam bem os pesquisadores. Estes receberão de Cr$ 1.300,00 a Cr$ 1.600,00 mensais, e serão devidamente registrados em Carteira Profissional, além de usufruírem de benefícios médicos e sociais.

Sucursal da Agência Nacional tem novo chefe

O jornalista Jorge Cherem assumiu na manhã de ontem a chefia da Sucursal de Santa Catarina da Agência Nacional, substituindo o jornalista Luiz Henrique Tancredo, que se afastou do cargo para exercer outras funções.

A transmissão do cargo foi realizada às 11 horas, tendo o novo chefe salientado seu propósito e não medir esforços no sentido da boa continuidade dos serviçosenquanto que o ex-titular, depois de agradecer a colaboração de todos os funcionários para o bom desempenho das realizações da AN no Estado, destacou a importância da Agência Nacional como órgão de divulgação das atividades do Governo.

Canoinhas doa área de terras para a União

Decreto assinado pelo Presidente da República autoriza o Patrimônio da União a aceitar a doação que a Prefeitura de Canoinhas quer fazer de um terreno situado às margens da rodovia SC–21. A área destina-se ao Ministério da Agricultura, para construção e instalação de um centro de treinamento e multiplicação de sementes.

Assembléia compõe as suas comissões técnicas que iniciam trabalhos hoje

As comissões técnicas da Assembléia, que se renovam a cada início de ano legislativo, começarão a instalar os seus trabalhos a partir de hoje, dando início ao exame das matérias constantes da pauta de seus trabalhos. Antes, serão eleitos os presidentes e vice-presidentes, segundo norma regimental.

Segundo o ato da Mesa Diretora que co nstituiu as diversas comissões, com a indicação dos nomes feitas pelas respectivas bancadas partidárias representadas na Casa, elas ficaram assim compostas para este ano:

Comissão de Constituição e Justiça – Deputados Adhemar Garcia Filho, Celso Costa, Henrique Córdova, Nelson Pedrini, Octacílio Pedro Ramos, Telmo Ramos Arruda e Benedito Therézio de Carvalho Neto (Arena), e Carlos Büchele e Aderbal Rosa (MDB).

Comissão de Finanças, Orçamento e Contas – Deputados Aristides Bolan, Edmond J.J. Saliba, Fernando Caldeira Bastos, Gentil Bellani, Hélio Carneiro, Milton Carlos de Oliveira, Sebastião Neto Campos (Arena), e Dejandir Dalpasquale e Luiz Henrique da Silveira (MDB).

Comissão de Ciências e Desenvolvimento – Deputados Adhemar Garcia Filho, Edmond J.J. Saliba, Fernando Caldeira Bastos, Gentil Bellani, Henrique Córdova, Nilton Kucker (Arena), e Antônio Menezes Lima e Fausto Brasil (MDB).

Comissão de Viação e Obras Públicas – Deputados Aristides Bolan, João Bértoli, Ralf Knaesel, Wilmar Ortigari (Arena), e Manoel Victor Gonçalves (MDB).

Comissão de Educação e Saúde – Deputados Affonso Ghizzo, Angelino Rosa, Homero de Mir anda Gomes, Benedito Therézio de Carvalho Neto (Arena), e Antônio Menezes Lima (MDB).

Comissão de Serviços Públicos – Deputados Affonso Ghizzo, Aldo Pereira de Andrade, Milton Carlos de Oliveira, Ralf Knaesel (Arena), e Nelson Tófano (MDB).

Comissão de Redação de Leis – Deputados Angelino Rosa, Nilton Kucker, Celso Ivan da Costa, Nelson Pedrini (Arena), e Delfim de Pádua Peixoto Filho (MDB).

NÃO HÁ NADA QUE MAIS INTERESSA
AS NOIVAS E DONAS DE CASA
DO QUE
O MÊS DOS ENXOVAIS
MARÇO NA MODELAR

Aviso da Caixa Econômica Federal: dia 29 é o prazo máximo para a entrega da RAS.

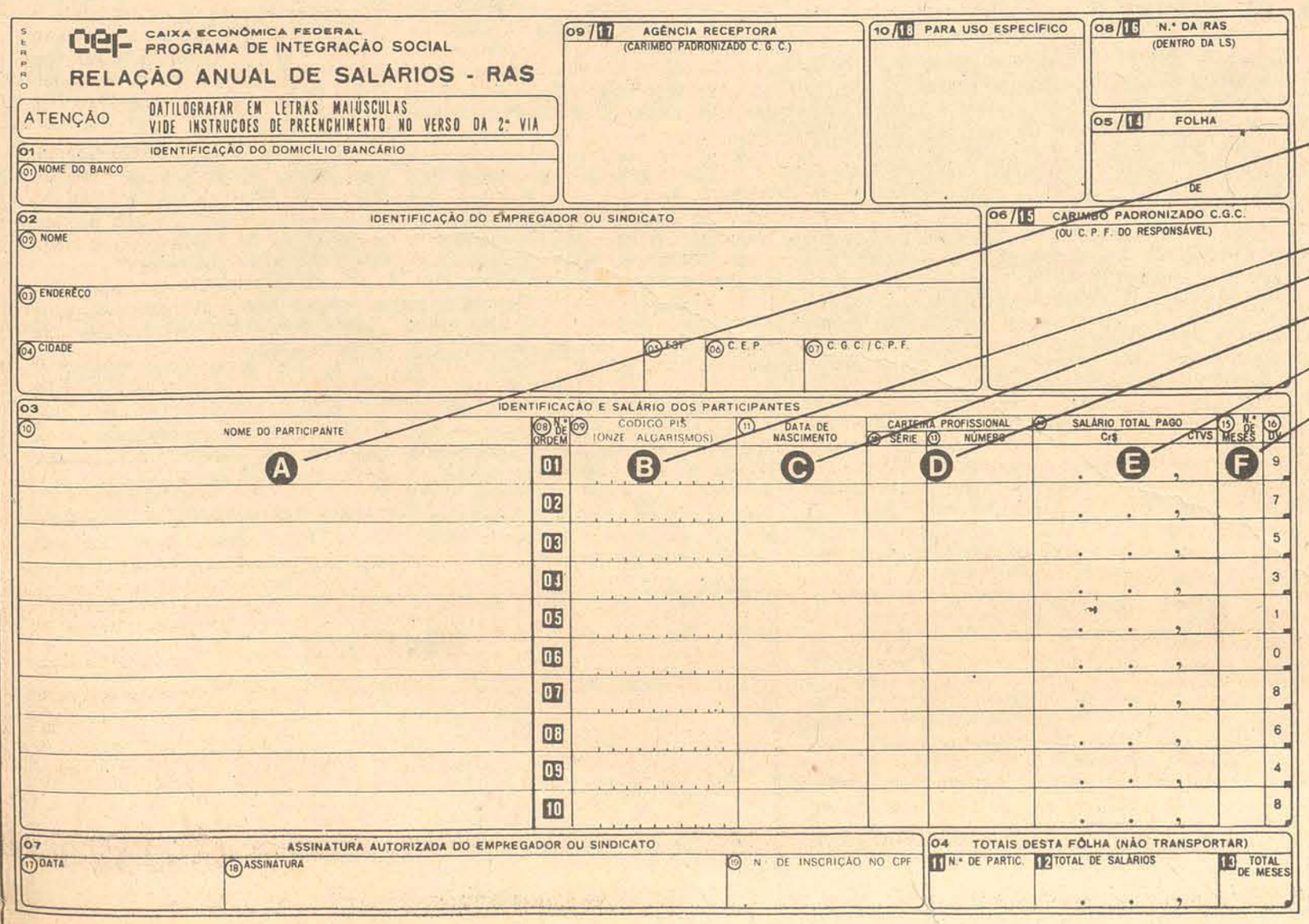

Dia 29 de março é o prazo máximo para a entrega das Relações Anuais de Salários – RAS, já preenchidas com as seguintes informações:

EMPRESAS, EMPREGADORES E SINDICATOS

- **A** – nome dos empregados com os quais mantiveram relação de emprego durante o ano de 1973, no caso de Empresas e Empregadores, e nome dos empregados e trabalhadores avulsos vinculados ou não, no caso de Sindicatos
- **B** – número de inscrição no PIS de cada um deles
- **C** – data de nascimento
- **D** – série e número da Carteira de Trabalho
- **E** – total de salários pagos a cada um no mesmo ano
- **F** – número de meses que cada um trabalhou em 1973.

ATENÇÃO

A entrega da RAS, devidamente preenchida, deve ser feita na Agência da Caixa Econômica Federal ou da rede bancária que virá a se constituir, a partir de 1 de julho, no endereço bancário da empresa para efeito de cadastramento dos empregados e recolhimento das contribuições devidas ao Programa de Integração Social-PIS.

As Empresas, Empregadores e Sindicatos, que não entregarem a RAS até o dia 29 de março, estarão sujeitos às multas previstas no parágrafo 1.º do artigo 14 do Regulamento do Fundo de Participantes do PIS.

IMPORTANTE: Ao admitir um novo empregado, verifique se ele já foi cadastrado no PIS pela empresa ou empregador a quem anteriormente esteve vinculado. Os participantes do PIS só podem ter uma única inscrição.

PIS
Programa de Integração Social

CAIXA ECONÔMICA FEDERAL

74.5014

Acervo: Biblioteca Pública SC - Hemeroteca Digital Catarinense

O ESTADO

Diretor: José Matusalém Comelli *Editor-Chefe: Marcílio Medeiros Filho*

Cartas

EXCEDENTES

Quando nós (e falo em "nós" porque não sou exclusivista) nos propusemos entrar no segundo semestre de 1.972 na UFSC tínhamos em mente um ideal mais ou menos viável, ou seja, o de nos formarmos em Direito. Bem. Haja vista representarmos hoje pequena parcela da grande massa estudantil excedente (ratificando o mais ou menos viável, porque sabíamos que a luta contra a injustiça social e a deslealdade em forma de concorrência ia ser grande), isso porque criada por uma má Reforma Universitária, vemos que a nossa situação é assaz delicada, e pelo seguinte:

1o.) Concluimos o Curso Básico através do agora mal famigerado Curso Intensivo Especial, isto é de Verão, não devendo mais crédito algum ao dito;

2o.) Em Edital de Opção publicado neste Jornal a 18 de dezembro de 1.973 ficava estabelecido pela DRCA que o acesso ao Ciclo Profissionalizante dar-se-ia por ordem prioritária, ou seja, primeiro entrariam todos aqueles que integralizassem o Curso Básico, depois os que devessem até 2,3 ou até 15 créditos, para, enfim, coitados, os do Curso Intensivo Especial;

3o.) Ora, é certo que a Universidade se desobriga quanto ao mantenimento e feitura do referido Curso, mas é antagônico que se propondo, ao oferecê-lo, depois seja reacionária ao mesmo, dizendo seus administradores coisas desconexas, por exemplo: "A Universidade não obriga ninguém a fazer o Curso. Por isso não lhe reconhece o direito, seja ele qualquer, à reclamatório -. E o absurdo absurdíssimo;

4o.) Depois seria muito mais interessante (se observarmos melhor os termos do Edital com relação aos créditos devidos) que, então, como devêssemos "somente" 4 créditos (referentes, no nosso caso, a Contabilidade–I), não fizéssemos o propalado Curso de Verão, uma vez que não nos seria vantajoso, posto que alunos estavam ainda em débito com o Básico até 10 créditos e haviam entrado na nossa frente, quando poderia ter sido bem inverso. Considerando também que os nossos índices de aproveitamento eram superiores aos dos tais;

5o.) Em conclusão: somos excedentes dentro da própria Universidade, quando antes havia essa imagem distorcida fora: nos cursinhos e afins.

Bem... quer dizer, malgrado isso tudo, ainda é a Universidade, ao invés de uma instituição célebre e principal em suas pesquisas sociais de âmbito mundial (até, porque senão dizer, universal), uma decadência, uma transformação em simples repartição burocrática sujeita a caprichos da política partidária que nada respeita. Até quando?

Antônio Carlos – Centro

AGRADECIMENTO

Leva-me esta a fim de agradecer as gentilezas de que fui alvo, no correr do ano de 1.973, seja como cidadão, seja como vereador ou seja como líder da bancada da Arena. José Vitor Ionen – Blumenau

Justo orgulho

A três dias do termo do seu mandato, o Predidente Emílio Garrastazu Médici terá justo motivo para se considerar realizado. Se outras razões não militassem para tanto, bastaria a consciência de que na próxima sexta-feira em Brasília o seu sucessor receberá o governo de uma Nação forte e respeitada, onde o progresso, finalmente, coexiste com a ordem e em que esta jamais se antepôs à idéia daquele, no que talvez se tenha constituído na primeira consecução do lema ostentado pelo próprio pavilhão nacional.

Ao ensejo, valerá relembrar as condições em que, não se negando à missão, o general Médici recebeu as rédeas do país. Naquela oportunidade, o impasse político-institucional somente não era menor que a perplexidade com que a nação enfrentava os seus desafios. A herança havida do conúbio que instalara no poder a irresponsabilidade e o aventureirismo era de tal sorte negativa que os impactos do primeiro governo revolucionário foram suficientes apenas para adotar a estratégia a ser empregada, ou pouco além disso. Posteriormente a intenção de reabrir um processo que ainda não sedimentara, acabou por desaguar numa escalada licenciosa que culminou na edição do AI–5, feito acompanhar de um fenômeno que, por ser mundial, ainda assim não deixou de trazer intranquilidade e espanto ao povo brasileiro: o terrorismo. A crise subsequente causada pela enfermidade do Presidente Costa e Silva acabou de compor o quadro nada alvissareiro com que se deparou o general Emílio Garrastazu Médici ao início de seu mandato.

A reabertura do Congresso Nacional, que naufragara nas vagas da crise, acabou marcando este início, que teve também o poder de reacender a esperança nacional através dos pronunciamentos do Chefe do Governo. Paulatinamente, as palavras se foram transformando numa ação segura, que nunca comportou hesitações ou temores. O acerto da política econômico-financeira se comunicou, como corolário lógico, a todos os compartimentos da atividade nacional e, num contexto que nada teve de milagroso, pois suas causas são do conhecimento de todos, o país renasceu para o seu grandioso destino.

Na sexta-feira, quando entregar o bastão presidencial ao General Ernesto Geisel, o general Médici o fará na qualidade de um chefe sob cujo período seus comandados – o povo brasileiro – começaram a conhecer uma nova era de progresso e paz social. E que, não fora seu sucessor o general Ernesto Geisel, há de se desenvolver em tal progressão que o sonho do Brasil-potência acabará suscetível de comprovação pelos nossos próprios contemporâneos.

Educação do trânsito

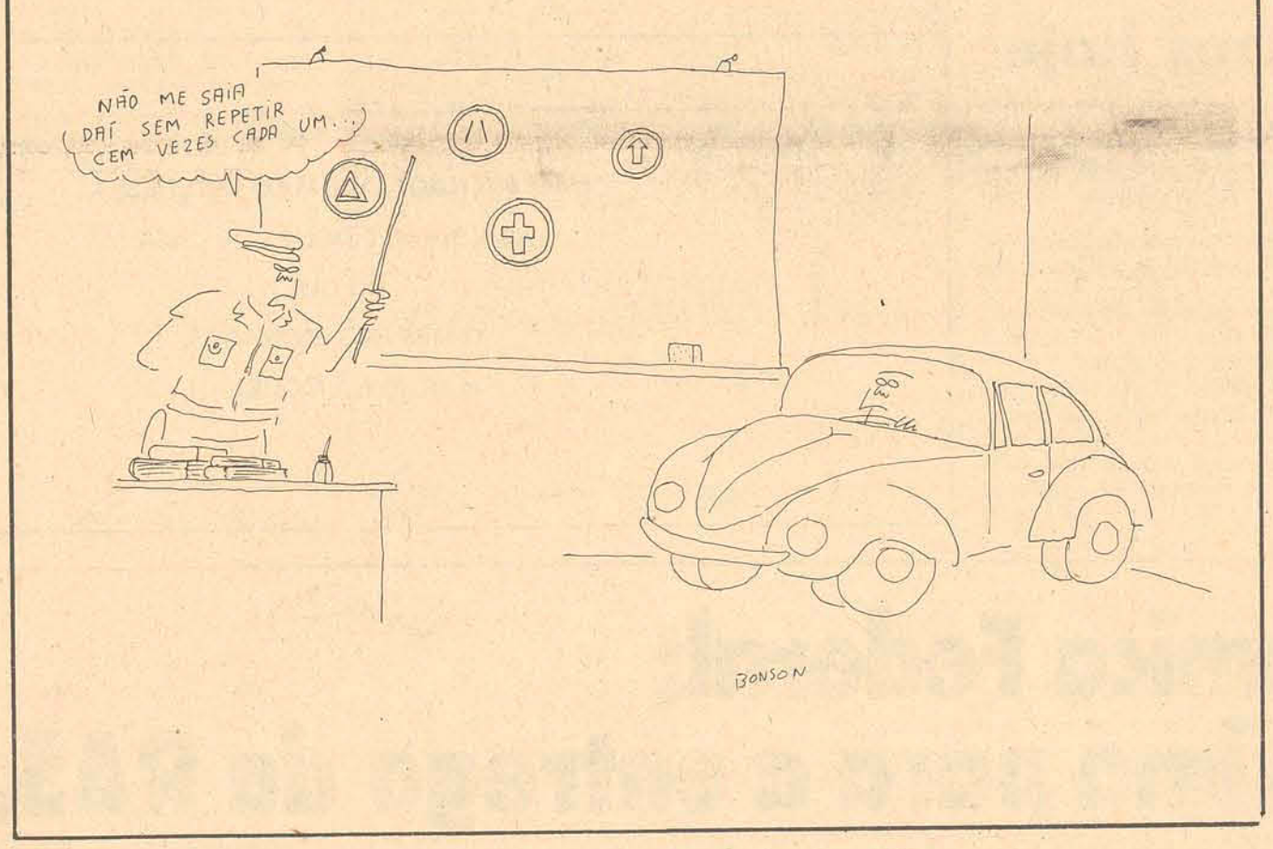

Triunfará o mal?

– De onde o senhor vem?

– Do olho esquerdo de quem vai e direito de quem desce, um pouquinho prá lá da catarata azul, mas também um pouquinho prá cá da Iris Letieri.

Prá onde o senhor vai?

– Se tudo der certo pretendo estar no fígado depois de amanhã.

– O Senhor está querendo me gozar, fazer-me perder tempo ou está pensando que eu sou o que? O que o senhor vai fazer depois de amanhã não me interessa, quero saber para onde o senhor vai hoje!

– Ao maxilar inferior.

E o fiscal foi escrevendo os dados do pobre cidadão que tinha por mania viajar. Era um Verme. Tinha que mostrar passaporte a cada dois passos porque o corpo em que ele estava "hospedado" enfrentava o dito "regime rigoroso". Então, além de haver escassez de alimentos, também havia questionários aos montes.

– O que o senhor vai fazer no maxilar inferior?

– Nada, só pernoitar para seguir viagem no dia seguinte.

Claro que ele não ia só pernoitar. Ia tentar conseguir alimentos no mercado negro. Mercado negro era uma cárie no pré-molar inferior esquerdo que sempre conseguia armazenar um pouco do pouco alimento ingerido. Mas o verme tinha que se apressar. Não podia chegar depois das sete horas. Era a hora em que havia a terrível "escovadela noturna" que acabava com o armazenamento do pobre e sofrido pré-molar inferior esquerdo.

– Sua profissão atual?

– Verme

– Tem que curso, qual a sua escolaridade?

– Curso superior no cemitério de Oxford, pós graduação em várias favelas cariocas e especialização nos amarelinhos dos litorais de uns estados aí.

O senhor pode prosseguir viagem. Mas lembre-se, nós estamos de olho no senhor.

Mas apesar de todos os olhares ele ainda conseguiu um restinho de filé bem passado e magro ao módico preço de meio comprimido de Sedalmerch. E essa pechincha foi só porque o dente estava desesperado de dor.

No dia seguinte bem cedo o Verme continuou a aventura de tentar chegar ao fígado. E precisava chegar antes do Carnaval. Lembrava-se, em seus pesadelos das sextas-feiras, da vez em que se atrasara e chegara ao pâncreas de um bêbado justamente no momento em que abriram a barriga do sujeito. Escapou por pouco dos desinfetantes.

Vida atribulada leva um verme.

Roendo aqui, roendo ali, sem um lar, raramente encontrando uma companheira, sem poder ter a alegria da vida que é um ranchinho à beira-mar, uma caipirinha prá fazer cafuné e uma caipirinha prá bebericar. E era nas suas desventuras que ia matutando quando encontrou um conhecido. Desses que a gente sabe que conhece mas não lembra bem quem é.

– O senhor por aqui!

– O senhor por aqui!

– O senhor não é o Verme universitário de quem tanto se falou nas linhas anteriores deste artiguete?

– Sim, sou. Mas o senhor não é o defensor dos fracos e oprimidos, temido e respeitado pelos vilões e bandidos de todas as espécies o famoso gigante voador Mosca Azul?

– Exato, só que agora estou na minha identidade secreta.

– Claro, e ninguém poderá saber que uma simples Ascaris Lumbrigóide oculte o maior herói de todos os dejetos, cadáveres em geral, adjacências e etc. Puxa, que emoção...

– Na realidade estou em missão secreta. E você, com seus conhecimentos poderia ajudar a nossa causa. É simples, um plano de guerrilha ou qualquer coisa parecida. A gente atacamos aí o corpo que tá em "regime rigoroso" até que ele vá ao médico. Daí o médico vai mandar ele parar o regime e se alimentar melhor. Claro, vai receitar exames prá ver se nós não tamos na jogada (na sua identidade secreta o Mosca Azul tinha um péssimo português). E não vai descobrir nada porque nós vamos se escondermos até que cesse o regime. Falei?

– Falou. Eu ia ao fígado, mas acho que vou deixar para depois. Primeiro a causa. Depois o prazer.

E estava engajado o Verme universitário na luta por uma alimentação melhor e contra o regime dietético que em má hora aquela senhora gorda resolvera fazer, indispondo contra si não só o Verme universitário, mas também o temido e sempre respeitado Mosca Azul, que não pouparia esforços no sentido de que a comunidade a qual protegia ficasse sempre bem alimentada. Será que desta vez o crime compensou? Vencerão afinal os vermes? Não percam o final deste eletrizante seriado.

Cesar Valente

Informação Geral

Pontes & tráfego

A ponte Rio–Niterói acusou, no dia seguinte ao da sua inauguração, a passagem de cerca de 37.000 veículos. A marca foi saudada pela imprensa como "um verdadeiro recorde", eis que apenas os veículos que passaram pelo posto de pedágio de São José dos Campos, na Via Dutra, no dia 26 de setembro de 1.973, alcançaram cifra superior: 41.000. Ninguém se lembrou de colocar nesta relação a nossa valente e cinquentenária Ponte Hercílio Luz que, no mês de dezembro, registrou um tráfego de mais de 45.000 veículos – e com apenas duas pistas, contra as quatro da Via Dutra e contra as seis da Rio-Niterói. Depois disso, ou melhor, um pouco antes, o DNER vetou a segunda ponte do novo complexo da ligação Ilha-Continente sob a argumentação de "superdimensionamento". São aqueles "azares" que vivem perseguindo o nosso Estado, não haja dúvida.

Avaí

A se julgar pela recepção de ontem no Aeroporto Hercílio Luz, a torcida do Avaí está devidamente motivada para prestigiar o clube, mais do que nunca, neste campeonato nacional. O empate contra o América de Natal, com sabor de vitória, levou ao aeroporto centenas de avaianos que, bandeiras ao alto, cantavam estridentemente o hino do clube enquanto acompanhavam os jogadores até o centro da cidade. Segundo se comentava no saguão do Hercílio Luz, a partida de amanhã contra o Internacional vai funcionar como uma espécie de definição do futuro, quanto às rendas dos próximos jogos marcados para o Orlando Scarpelli. Espera-se o comparecimento maciço dos torcedores avaianos e também de grande número da torcida do Figueirense, garantindo uma boa arrecadação.

Gafe legislativa

A Assembléia Legislativa cometeu ontem – involuntariamente, com certeza – uma tremenda gafe, ao constituir uma Comissão Parlamentar para representá-la nos atos de posse do Presidente Geisel. Como não devia desconhecer, a posse de um Presidente não é uma cerimônia *aberta*. Tanto não é, que são expedidos convites especiais às pessoas arroladas em relação prevista no Cerimonial da Presidência, um instrumento de nenhuma flexibilidade, à prova absoluta de *penetras*. A não ser que os srs. Deputados queiram representar a Casa do Legislativo Catarinense instalados confortavelmente sobre o relvado que ladeia as rampas do Congresso, seria de todo prudente desmarcar suas passagens. Outra hipótese o Cerimonial, infelizmente não registra.

Elias Paladino

Está se noticiando como praticamente definida a condução do Coronel Elias Paladino para a presidência da Companhia de Pesquisas de Recursos Minerais. Nascido em Santa Catarina, tendo sido, inclusive, aluno do Colégio Catarinense, o Coronel Elias Paladino é engenheiro e foi durante muitos anos representante do Estado Maior das Forças Armadas junto à Comissão do Plano do Carvão Nacional. Ultimamente estava ligado ao Conselho Nacional de Pesquisas, trabalhando na matriz energética brasileira.

BR-282

Deu entrada na Assembléia e foi a seguir retirado pelo seu autor, Deputado Telmo Arruda, requerimento visando o envio de mensagens ao Ministro dos Transportes e ao Diretor do DNER apelando no sentido de ser implantado o trecho Lages-Florianópolis da BR-282. O apelo tem a oportunidade de reforçar semelhante expediente aprovado quando da recente reunião de Prefeitos, em Florianópolis, por solicitação dos prefeitos da AMURES.

O que fez o parlamentar retirar o requerimento não foi o seu mérito, mas o fato de que, para surtir melhores efeitos, o pedido deva ser encaminhado após a posse do novo Governo. Os deputados concordam com a prioridade que deve ser dada à luta pela integração do Estado através daquela rodovia, mas entendem que, estrategicamente, os pedidos neste sentido devem ser encaminhados após o dia 15.

Os Governadores e o Presidente

O Presidente Médici recebeu ontem, no Palácio da Alvorada, os governadores dos estados para as despedidas que afrente, já nos últimos dias de sua gestão presidencial. Também Santa Catarina esteve presente, na pessoa de seu Governador, Engenheiro Colombo Salles.

Aliás, o nosso Estado tem razões de sobra para essa demonstração de reconhecimento ao eminente General Emílio Garraztazu Médici cuja profícua gestão não esqueceu algumas das mais antigas reivindicações catarinenses. Nem teria sido por menos que a Medalha do Mérito de Anita Garibaldi, logo que instituída, foi conferida ao honrado Presidente da República, que a recebeu do Governador do Estado como uma condecoração ao Chefe do Governo da República que tão bem acolheu e interpretou as aspirações de nossa terra.

Todavia, não será de aferir apenas em termos de benefícios regionais o enorme serviço que o Presidente Médici prestou ao Brasil em quatro anos de patrióticas diretrizes, as quais na verdade, predominantemente, sobretudo caracterizados no propósito da integração territorial, política, social e econômica do País.

Homem do Extremo Sul do Brasil, não se lhe denuncia sequer no pensamento qualquer tendência regionalista na sua política administrativa. Ao contrário, outras e muito diferentes foram as regiões, cujos problemas, principalmente básicos para a unidade nacional, lhe mereceram prioridade – e obtiveram solução. Governo de harmônico equilíbrio entre as solicitações do desenvolvimento integral do País, o que se lhe fica devendo tem sido obra de paz e ordem, promovendo a recuperação nacional em setores de influência decisiva na vida interna e na posição externa do Brasil. A inflação, a propulsão econômica, a restauração da confiança das classes produtoras na ação do Governo, tudo experimenta os efeitos da salutar política de reconstrução, empreendida em bases realistas, objetivando a expansão econômica.

As monumentais realizações do Norte e do Nordeste transformaram completamente a fisionomia regional, diminuindo claros demográficos e ampliando fronteiras econômicas, fazendo crescer o Brasil dentro do próprio espaço geográfico. Valorizando as regiões brasileiras, orientando-lhes o sentido do desenvolvimento e capacitando o homem para promover o bem estar coletivo, a gestão presidencial que se vai encerrar assinalou na história da primeira década revolucionária a sua caminhada triunfal para as metas que conduzem o Brasil ao lugar que lhe compete no mundo novo em formação.

Considerações dessa espécie são as que justificam, em todo o território nacional, as emoções destes últimos dias da Presidência do General Médici e que fazem convergir para a pessoa do nobre Presidente, cidadão e soldado sabiamente conscientizado, a gratidão do Povo e do Governo de cada uma das unidades regionais.

Antes e acima de tudo, sentem todos fortalecida a coesão nacional e consolidada a unidade espiritual do Brasil, sobre cujos princípios assenta a democracia brasileira.

O Estado de Santa Catarina, especialmente representado, também a esse respeito, pelo seu Governador, reconhece no Presidente Emílio Garrastazu Médici um dos estadistas mais notáveis que a Revolução de 1964 revelou à consagração da nossa história política.

Gustavo Neves

Expediente

Diretor: José Matusalém Comelli *Editor-Chefe: Marcílio Medeiros Filho*

Empresa Editora O ESTADO Ltda. Administração, Redação e Oficinas: rua Felipe Schmidt, 116 – Florianópolis – Caixa Postal 139 – Telefones: 3022 (Administração) e 4139 (Redação) – Endereço Telegráfico: ESTADO – SUCURSAIS: Blumenau: *rua 15 de Novembro, 504 – 3o. andar – conjunto, 303;* Lages: *Rua Nereu Ramos. Edifício Centenário – conjunto 1 – 6o. andar;* Criciúma: *Avenida Getúlio Vargas, 312;* Joinville: *rua 15 de Novembro, 799* Tubarão: *Rua São Manoel, Edifício Solar.* REPRESENTANTES: Rio de Janeiro: *Representações A.S. Lara Ltda. – Avenida Almirante Barroso, 63 – Conjunto 1910;* São Paulo: *Representações A.S. Lara Ltda. – Avenida São João, 1333 – 4o. andar – conjunto 44;* Recife: *Reprenaes – Rua Aurora, 1071 – 3o. andar;* Belo Horizonte: *Reprenaes – Av. Amazonas, 314 – Sala 907;* Salvador: *Reprenaes – Av. 7 de Setembro, 29 – conjunto 505/508;* Curitiba: *C.A. Marques – Rua Marechal Deodoro, 211 – conjunto 1606 – fone 232708;* Porto Alegre: *Propal – Propaganda Representações Ltda. – Rua Coronel Vicente, 456.* Preços: *Cr$ 1,00 – fora do Estado – – Cr$ 1,20.* Assinatura: *Anual – Cr$ 180,00 e semestral – Cr$ 100,00.*

O ESTADO não aceita para publicações colaborações em forma de artigos assinados que não forem solicitados, não se resposabilizando pelos originais enviados à Redação.

Acervo: Biblioteca Pública SC - Hemeroteca Digital Catarinense

Falando em nome dos demais, o governador baiano Antônio Carlos Magalhães enalteceu as realizações do presidente Médici, dizendo que ele continuará na memória do povo como um exemplo de dignidade.

Governadores prestam homenagem de despedida ao general Médici

Em homenagem prestada pelos governadores de Estado ao Presidente Emílio Médici, ontem, o governador baiano Antônio Carlos Magalhães, falando em nome dos demais, afirmou que "para s que foram capazes de realizar tanto pelo Brasil, quanto Vossa Excelência, o término de um mandato governamental não constituirá, nunca, um mergulho crepuscular na obscuridade. Continuará na memória do povo como exemplo de dignidade no exercício do poder, como promotor de nova etapa do desenvolvimento e integração nacionais e como experiência a ser consultada e respeitada, o que ocorre sempre com os que bem sabem cumprir os seus deveres."

– Somos gratos – continuou Magalhães – a Vossa Excelência pelo exemplo, a confiança e o estímulo que recebemos para que pudéssemos, colaborando sob o seu comando no esforço do desenvolvimento, realizar administrações produtivas, nesse clima de paz e tranquilidade que é legenda do Brasil, depois de março de 1964.

Acentuou que " sob o seu governo profícuo, a revolução, que se fez em defesa do povo, com o apoio do povo e para o povo, consolidou-se como o início de um dos períodos mais criativos da nossa evolução histórica. É que ela se fez completamente povo, despertando, assim as energias nacionais, graças, particularmente, à capacidade do seu timoneiro, neste último quinquênio. Não há tarefa de um homem só, porém sem comando efetivo é impossível realizar-se trabalho que consagre".

Disse ainda que, "cercado do carinho e respeito dos brasileiros, está Vossa Excelência concluindo a tarefa árdua para a qual foi convocado pelo sistema revolucionário. Nós, os governadores, continuaremos mais a lgum tempo às nossas, dispostos a prosseguir, nos Estados, a concretização dos ideais de renovação nacional que, desde Castelo Branco, norteiam este país. Pode-se orgulhar Vossa Excelência, desse respeito e carinho, fruto de reconhecimento do muito que fez pelo Brasil, durante todo o seu mandato. E, com a satisfação do velho soldado que cumpriu, até os limites das suas possibilidades, o dever com a pátria, pode ter ainda a tranquilidade de assistir à mudança de guarda, com a certeza de que as sementes que lançou frutificarão em toda parte, porque o sucede outro governante à altura do cargo e de quem o precedeu".

E concluiu: "Para citar palavras textuais de Vossa Excelência em junho de 1973, quero referir-me ao nome, sob todos os títulos ilustres, do general Ernesto Geisel, nome conhecido de toda a nação e por toda a nação tido no mais alto e justo conceito, quer como individualidade, quer como profissional, quer como homem público".

Em clima de posse, Brasília prepara-se para o dia 15

Enquanto dezenas de operários se empenham a aparar gramados e pintar de amarelo meio-fios ao longo do eixo rodoviário sul, os hotéis de Brasília estão com suas reservas de vagas esgotadas até o dia 17, quando sairão os últimos convidados para a posse do general Ernesto Geisel.

Todos os gramados, desde o aeroporto até a estação rodoviária e a praça do Buriti, onde se localiza a sede do Governo do Distrito Federal, até o Palácio da Alvorada, residência oficial do Presidente da República, estão sendo objetos de tratamento por turmas de operários.

Desde o último fim-de-semana a cidade vive um "clima de posse", segundo um gerente de hotel. Vários governadores já chegaram e é grande o movimento nos saguões dos hotéis, com deputados e políticos entrando e saindo. Um porteiro do Hotel Nacional chegou a rememorar os primeiros tempos da capital, "quando os políticos estavam por cima e até chateavam a gente".

Os 360 apartamentos do Hotel Nacional, que dispõe de uma das duas únicas suites presidenciais da cidade – a outra é no Eron Palace Hotel – estão todos reservados. No Eron, que dispõe de apartamentos para 720 hóspedes, até o dia 17 não há mais vagas. Na sua suite presidencial se hospedará um dos presidentes convidados para a posse (Pinochet, Bordaberry ou Banzer).

As reservas de vagas no Brasília Palace Hotel foram feitas para os dias 14 e 15, mas como o hotel é geralmente utilizado pelos deputados e senadores como residência, a maior parte de seus 135 apartamentos já se encontravocupada. O mesmo ocorre com os hotéis Alvorada e das Nações, ambos pertencentes a uma mesma empresa, cujos gerentes afirmaram não dispor de vagas até dia 16.

Também o Torre Palace Hotel está com suas vagas esgotadas, com seus 160 apartamentos e oito suites, sendo duas presidenciais, já reservadas. Segundo o recepcionista do hotel, em duas suites ficarão "importantes pessoas da embaixada americana", cujos nomes se recusou a divulgar.

As passagens para os vôos que sairão de Brasília até o final da semana esgotaram-se, exceto nas companhias internacionais que operam no aeroporto da cidade.

Vereador quer carteira nacional de identidade

Preocupado com o que chamou de "a nossa boa imagem", o verador Thomaz Edson Queiroz de Aguiar, da Arena do município de Pacajus, 60 quilômetros ao sul de Fortaleza, apresentou ontem projeto sugerindo a criação da "Carteira Nacional de Identidade do Vereador".

Ele justificou o projeto, afirmando que "há indivíduos inescrupulosos usando o nosso prestígio para conseguir favores" e achou que "a identidade, de uso obrigatório, vai acabar com essa pouca vergonha".

O vereador pacajuense ainda juntou à proposição um modelo da carteira, que deve ter, além do retrato 3x4, dados pessoais do seu portador, o prazo de validade do documento, que deverá ser o que corresponder ao tempo de mandato, e ainda o tipo sanguíneo e fator RH.

O projeto foi aprovado por unanimidade e agora será encaminhado à União dos Vereadores do Brasil.

NOTICIARIO NACIONAL FORNECIDO PELA AJB

Marinha do Uruguai apresa dois barcos de pesca do Brasil

Sob a alegação de que haviam invadido a jurisdição marítima do Uruguai – a faixa de 12 milhas da costa – os pesqueiros brasileiros "Don Amaro" e "São Francisco" foram apresados pela corveta uruguaia "Artigas" e, sob custódia, conduzidos ao porto de Maldonado.

A informação, que pela manhã circulou nos setores pesqueiros de Rio Grande, à tarde foi confirmada pela delegacia da Superintendência do Desenvolvimento da Pesca – Sudepe –, cuja estação de rádio captou, sábado, uma mensagem do "Don Amaro" comunicando o incidente.

Segundo o delegado-substituto da Sudepe de Rio Grande, José Llopart, o comandante do "Don Amaro", embora omitisse a longitude em que navegava, negou tivesse invadido o mar territorial uruguaio. A comunicação pelo rádio foi recebida às 10h30m de sábado, quando os pesqueiros se encontravam a uma latitude de 34/50 graus e tinham iniciado a captura de peixe. A delegacia da Sudepe, prontamente, informou aos armadores sobre o incidente, bem como as autoridades navais brasileiras.

O "Don Amaro", que tem uma capacidade de 110 toneladas e uma tripulação de 13 homens, pertence à Empresa Irmãos Sopesca, de Florianópolis, enquanto o "São Francisco", de 70 toneladas de carga, conta com uma tripulação de oito marinheiros e é de propriedade de Percival Rocco, de Santos.

Segundo a delegacia da Sudepe de Rio Grande, os responsáveis pelos dois pesqueiros já se encontram no Uruguai, negociando com as autoridades a liberação de ambos os pesqueiros.

Inps: Cr$ 28 trilhões vão ser aplicados neste ano

Será de Cr$ 28 trilhões o orçamento a ser aplicado este ano pelo INPS, de acordo com o relatório do presidente do órgão encaminhado à Presidência da República. Este orçamento supera o de São Paulo em Cr$ 6 trilhões.

A arrecadação do INPS, segundo declarou Luiz de Siqueira Seicas, cresceu 56 por cento, nos últimos dois anos. Afirmou que, por isso, o Instituto dispõe de recursos para executar o novo plano de classificação geral, passando o menor salário médico de Cr$ 1.305,00 para Cr$ 3.900,00.

O presidente do INPS isentou-se de qualquer responsabilidade quanto à execução do plano de classificação de cargos, que desde 1970 não sofre adaptações. Informou Luiz de Siqueira Seixas que todos os estudos neste sentido já foram encaminhados ao DASP.

– O que posso dizer é que os estudos, com os novos critérios foram enviados ao DASP, inclusive com a ressalva de que o Instituto dispõe de recursos para cobrir estas novas despesas com o seu pessoal, declarou.

Salientou que nos dias de hoje é impossível assalariar um médico com uma remuneração mensal de pouco mais de mil cruzeiros, acentuando que isto, além de desestimular a classe, afeta, em todos os sentidos, os serviços de assistência médico-hospitalar prestados no país.

Ontem pela manhã, no conjunto dos bancários, na Ilha do Governador, Rio, Luiz de Siqueira Seixas inaugurou mais um posto de assistência médica. Às 15 horas foi a vez da nova sede do centro de reabilitação profissional, no antigo edifício da Rádio Continental, com dez andares, na rua do Riachuelo, com capacidade para atender a 1200 segurados.

O presidente do INPS afirmou, com base no relatório enviado à Presidência da República, que desde que foi criada a Previdência Social, há quase 50 anos, existiam 4.140 leitos em todo o país, e que nos últimos doze meses foram entregues mais 6.200 leitos, totalizando agora 10.340.

Banca JOÃO
Av. Rio Branco

Casa & Jardim:-
Edição do Ano
Homem Mito Magia
Bib. História:-
LINCOLN
Dic. Inglês/Port.
Corte & Costura
Butique –
VIDA A DOIS
Bib. Lit, Bras.
MARCORÉ
Os Impressionistas
"DEGAS"

GOVERNO DO ESTADO
SECRETARIA DOS SERVIÇOS PÚBLICOS
CASAN
cia catarinense de águas e saneamento

EDITAL - TOMADA DE PREÇOS Nº 019/74.

A COMPANHIA CATARINENSE DE ÁGUAS E SANEAMENTO – CASAN –, sociedade de economia mista, registrada na Junta Comercial do Estado sob o no. 34.438, CGC do Ministério da Fazenda no. 82.508.433/001, com sede à Rua Tiradentes no. 17, em Florianópolis – S.C., comunica que se encontram à disposição dos interessados, no endereço acima mencionado, os elementos da Tomada de Preços no. 019/74, destinada a selecionar propostas para aquisição de MATERIAL DE FERRO FUNDIDO para as LIGAÇÕES DOMICILIARES dos Sistemas de Abastecimento de Água das cidades de BRAÇO DO NORTE – ITUPORANGA – SÃO MIGUEL D'OESTE – MAFRA – IBIRAMA – SÃO JOAQUIM – CANOINHAS – SÃO JOÃO BATISTA – CONCÓRDIA – CAÇADOR – BARRA VELHA – TIMBÓ – XANXERÊ – CRICIÚMA – DIONÍSIO CERQUEIRA – LAGES e FLORIANÓPOLIS – S.C.

O EDITAL encontra-se afixado no mural da recepção da CASAN, andar térreo, no endereço acima mencionado, local onde deverão ser entregues as propostas até as 16:00 (dezesseis) horas do dia 28 (vinte e oito) de março de 1.974.

Florianópolis, 08 de março de 1.974.

A DIRETORIA

STEPHENS-ADAMSON JÁ ESTÁ FABRICANDO NO BRASIL

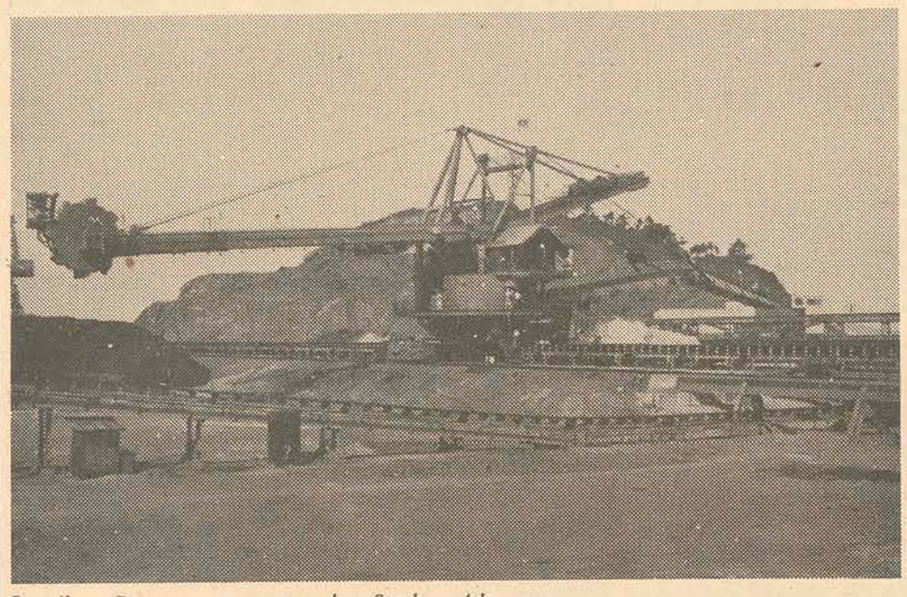

Sepetiba. Presença marcante da Stephens-Adamson.

A compra da empresa norte-americana Stephens-Adamson pela Allis-Chalmers transformou a FAÇO - Fábrica de Aço Paulista S.A. em fabricante da mais completa e renomada linha de equipamentos de transporte a granel no mundo. O profundo efeito desta transação no mercado interno e externo do País pode ser apontado como um dos principais acontecimentos industriais de 1974.

As recentes festividades da inauguração de Sepetiba, um dos mais modernos portos de minérios do mundo, ainda estão na lembrança de todos.

O fato, que marca uma nova era na indústria nacional de mineração, coincidiu quase que exatamente com o comunicado da compra da empresa norte-americana Stephens-Adamson, responsável pelo fornecimento de grande parte dos equipamentos naquele porto, pela Allis-Chalmers. Com a recente transação, a Allis-Chalmers passou igualmente a projetar e fabricar a mais conhecida linha de equipamentos de transporte a granel no mundo.

Quem é o novo brasileiro

A Stephens-Adamson nasceu em 1901, com o próprio início do transporte a granel de grande capacidade, na cidade de Aurora, Illinois.

Desde sua fundação dirigiu todos os esforços de pesquisa e desenvolvimento de produtos para o setor do transporte a granel de grande capacidade, uma área de atividades muito mais específica e tecnológica do que a do transporte leve ou de cargas unitárias.

Além de projetar, construir, montar e supervisionar o início das operações de qualquer sistema de transportadores de granéis, a empresa fabrica uma linha completa de equipamentos que, isoladamente ou associada em sistemas integrados, a tornam completa neste setor. Assim, a linha de fabricação abrange ainda alimentadores de todos os tipos, dosadores, "trimers" para carga em navios, elevadores de canecas, etc. Através de grandes fornecimentos para indústria de mineração, carbonífera, fertilizantes, cimento, alimentícios, etc, Stephens-Adamson, tornou-se conhecida na maioria dos países, não só pelas empresas clientes como também pelas firmas de "engineering" e consultoria.

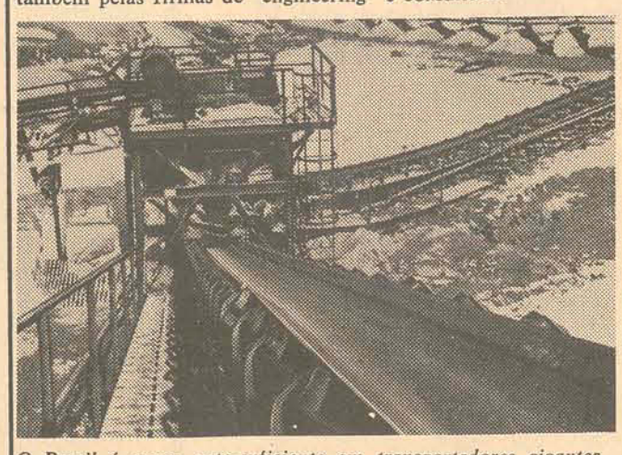

O Brasil é agora auto-suficiente em transportadores gigantes.

O prestígio de Stephens-Adamson no Brasil foi principalmente estabelecido pelos seus dois "stackers-reclaimers", que se encontram em operação há mais de 10 anos na mina de Cauê (Cia. Vale do Rio Doce). Hoje, os dois novos "stackers-reclaimers" recentemente inaugurados em Sepetiba são únicos no mundo, pelo seu exclusivo sistema de classificação de finos, incorporado aos mesmos.

Além da fábrica matriz em Aurora, a Stephens-Adamson tem em Clarksdale, Mississipi, uma outra fábrica que se encarrega dos componentes, bem como instalações no Canadá, México e Austrália. Todos passaram ao controle da Allis-Chalmers, de quem a FAÇO é subsidiária.

RECORDANDO

Em 1972 a Allis-Chalmers, através do seu Grupo de Sistemas de Processamento, comprou a FAÇO e seus equipamentos de britagem para mineração foram acrescentados à linha já existente que não foi descontinuada.

Agora, através da mesma Divisão nos USA, a Allis-Chalmers comprou a Stephens-Adamson. E, da mesma forma, a linha de transportadores FAÇO já existente, não sofrerá interrupção e completará a linha Stephens-Adamson.

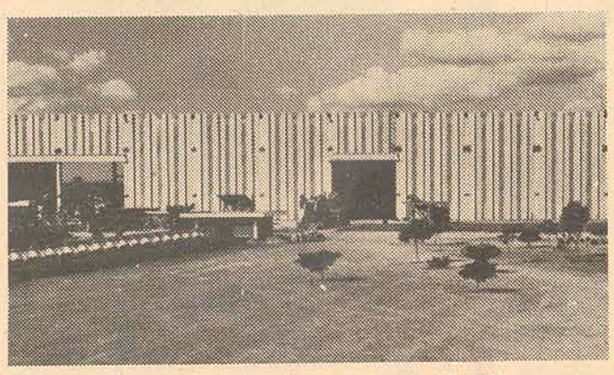

Em Sorocaba grande parte da maquinaria já existe.

MANTENDO A LINHA ATUAL

A FAÇO, cujas instalações em São Paulo e Sorocaba já se encontravam em condições de absorver todo "know-how" em projetos, processos de fabricação e consultoria da linha Allis-Chalmers, terá um papel idêntico com relação à Stephens-Adamson. Assim, não deixará de fabricar sua linha de transportadores de correia destinados à indústria de agregados. Aliás, a própria continuidade desta linha é um endosso da Stephens-Adamson quanto à qualidade destes equipamentos.

Agora, a FAÇO poderá fornecer qualquer modelo de transportadores de correias, elevadores de canecas, alimentadores, "stacker-reclaimer" e demais equipamentos que possam ser exigidos pelo mercado.

Significado para o País

A nova política de modernização dos portos brasileiros, o impulso às atividades de mineração de ferrosos e não ferrosos, a construção ou reequipamento das fábricas de cimento, a escalada na exploração do carvão, a racionalização na fabricação de fertilizantes e produção de cereais, revestem de vital importância a implantação da Stephens-Adamson no Brasil. Em instalações portuárias e equipamentos de carga e descarga para porões de navios e vagões ferroviários, a empresa é líder no mundo. Em mineração, está presente exatamente entre as maiores e mais complexas instalações, similares às de nosso país.

Deve-se notar o novo polo de exportação que foi criado: a FAÇO está apta a participar com a linha Stephens-Adamson em qualquer país do mundo onde haja uma concorrência.

Aguilera: "O Brasil teve muito a ver com tudo isto"

"Queremos deixar bem claro que se trata de uma transferência completa de tecnologia".

Segundo Lutgardo L. Aguilera, Presidente da FAÇO, a compra da Stephens-Adamson foi bastante influenciada pelo potencial representado pelo Brasil e sua área de influência.

"Faltava-nos apenas o know-how" de uma empresa líder no campo do transporte a granel de grande capacidade, para que pudéssemos oferecer não só uma linha completa de britagem, transporte e classificação, como também qualquer sistema integrado de transporte de que o Brasil necessita para atingir suas metas industriais nos próximos anos".

"Já nos conhecíamos e nos respeitávamos. Participamos juntos — nós, com os equipamentos de britagem e eles, com os sistemas de transporte — num grande número de instalações em todo o mundo. Aqui mesmo, fizemos um fornecimento conjunto para a Mina de Cauê, da Cia. Vale do Rio Doce.

E, desta avaliação, do respeito mútuo, nasceu a possibilidade de trabalharmos sob um mesmo teto".

E, quase que adivinhando a pergunta clássica, Aguilera antecipa: "Queremos deixar bem claro que não se trata de obedecer mecanicamente a memoriais e plantas que nos serão enviados pelos Estados Unidos, mas de uma transferência completa de tecnologia: os engenheiros da FAÇO executarão os projetos e assistirão às montagens no campo. A fábrica de Sorocaba já está hoje em condições de fabricar grande parte dos equipamentos".

Acervo: Biblioteca Pública SC - Hemeroteca Digital Catarinense

Detran faz campanha preventiva

O Departamento Estadual de Trânsito desenvolverá até o próximo dia 18 uma campanha preventiva de acidentes, recorrendo aos meios de comunicação a fim de "que a comunidade possa conscientizar-se cada vez mais acerca dos problemas de trânsito, evitando assim, acidentes frequentes e muitos atropelamentos". Anunciou o diretor do órgão, cel. Alinor Ruthes, que algumas placas indicativas serão colocadas em diversas vias da Capital, bem como alguns slogans que serão divulgados através de diferentes meios de comunicação. Cinco mil impressos em forma de cartão, contendo mensagens, serão distribuídos aos motoristas em geral. O Detran exibirá em sua sede durante todo o transcorrer deste mês das 15 às 16 horas, o filme "Fator Final", em 16mm, colorido, o qual mostra como ocorre a maioria dos acidentes e como podem ser evitados.

Em nota distribuída à imprensa, diz o diretor do órgão que segundo estatísticas da Delegacia de Segurança Pessoal, durante o ano passado ocorreram na Capital 997 acidentes, sendo 549 atropelamentos.

O texto elaborado pelo Detran para a campanha é o seguinte:

"DIRIGIR NÃO É SÓ FÉ EM DEUS E PÉ NA TÁBUA.

Dirigir todo mundo sabe; ou pensa que sabe. Mas a verdade é que 68% dos desastres, nas estradas brasileiras, acontecem por culpa dos próprios motoristas. Dirigir bem e com segurança, é muito mais do que conhecer os controles do carro, usar bom golpe de vista e ter reflexos rápidos. Para provar sua perícia de motorista, não basta guiar em altas velocidades ou cantar pneu nas curvas. Estas são atitudes de principiantes. Você prova que é bom no volante quando conhece as soluções de emergência para guardar sua segurança e a de muita gente. Saiba que os motoristas amadores estão envolvidos em 70% dos acidentes. E se você é um desses motoristas de fim de semana, é tempo de conhecer a saída para algumas situações que podem aparecer no tráfego pelas estradas.

No ano passado ocorreram 997 acidentes na Capital

O QUE FAZER

Quando o gente sai de carro não deve estar pensando apenas nos prazeres, no conforto e nas facilidades que nos oferece. Existe outro aspecto importante que deve preocupá-lo, sempre que você estiver ao volante: a segurança. Muitas situações imprevistas surgem numa viagem, ou mesmo no vaivém das cidades. E você precisa saber enfrentá-las como verdadeiro motorista. O que fazer quando em alta velocidade estoura um pneu dianteiro? Como proceder quando, de repente, surge à sua frente outro carro e você não tem tempo de desviar o seu? Como agir numa derrapagem? Como realizar uma ultrapassagem perfeita?

VOCÊ SABE? – De imediato a gente pensa que é só usar o instinto. Na verdade a coisa não é tão simples assim. As fábricas de veículos, as autoridades de trânsito e, principalmente, as companhias seguradoras, vêm desenvolvendo testes e pesquisas para determinar as manobras em casos de emergência. Somente na Inglaterra foram destruídos, ano passado, em testes de segurança, cerca de 300 carros."

Ônibus x caminhão: 12 mortos e 13 feridos

Doze pessoas morreram e treze ficaram feridas em consequência do violento choque entre um ônibus do Real Expresso e um caminhão transportando feijão, ocorrido na madrugada de ontem entre os quilômetros 192 e 193 da BR-153, nas proximidades do município goiano de Itumbiara, divisa com Minas Gerais.

Até ontem à noite oito corpos encontravam-se no necrotério da Secretaria da Segurança Pública de Goiás à espera de identificação. Com o choque, houve o incêndio, que destruiu completamente os veículos e carbonizou a maioria dos mortos. Os feridos estão em estado grave.

A polícia técnica de Goiás não sabia, até ontem à noite, precisar as causas reais do desastre. Admitia-se a possibilidade de um dos dois motoristas – ou mesmo os dois – terem dormido sobre o volante, provocando a invasão da pista contrária.

O ônibus pertence ao Real Expresso e saiu de Goiânia às 21 horas de domingo, rumo a São José do Rio Preto, no Estado de São Paulo. Na madrugada – a hora ainda não é bem precisa –, chocou-se com o Chevrolet placa EH-4607, de Uberlândia, que transportava pesada carga de feijão.

Dfrd prende dois arrombadores

Joel Severino Gomes e Geci Machado, dois perigosos ladrões que agiram no dia de ontem à rua Fulvio Adulcci no. 994, apto. 8, Estreito, invadindo a residência de Givaldo de A. Tavares, penetrando através do basculante, depois de arrombado, abrindo logo após a porta e quando já apossados de vários objetos roubados que foram atuados em flagrante. Geci já com muitas passagens pela Dfrd e seu companheiro João, inclusive do roubo de um carro pertencente ao Sr. João José Goulart, foram presos pela Dfrd.

AGRESSÃO

Ilton Silveira, soldado da Polícia Militar com atividade no Corpo de Bombeiro, residente à rua Gal. Vieira da Rosa no. 116, fundos, compareceu na DSP queixando-se que sua esposa, Marlene dos Santos Vieira, vinha sendo agredida pelo indiciado Nadir Bidele, residente no mesmo endereço da vítima.

ATROPELAMENTOS

Em Santo Amaro da Imperatriz, o veículo Volks, placa AA–8801, amarelo colonial, de Agostinho Fernandes da Silva, residente à rua Nossa Senhora das Graças 115, atropelou o menor Ilmar Arnaldo da Silva, residente na Colônia Santana. A vítima foi socorrida pelo atropelante e medicado no Hospital Infantil.

Enquanto isso, na Francisco Tolentino, proximidades do Mercado Público, o Volkswagen-Brasília, placa AB-5590, dirigido por seu proprietário, Geraldo Santana, residente à rua João Mota Espezim, colidiu com o veículo Chevette, placa AB–7312, dirigido por Jaime Aleixo de Souza, residente à rua Fulvio Aducci no. 412.

O Chevette por sua vez, colidiu com o Volkswagen Sedan, placa AA-5304, de Maria Lourdes da Cunha Garcia, residente à rua Vicente de Paula no. 44, dirigido por João José Garcia.

Do balroamento, o segundo veículo que havia parado, atropelou Arlene Nunes, residente à rua Heriberto Hulse no. 122, atirando-a contra o Volks de placa AA–5304.

A vítima foi socorrida pelos três motoristas que a levaram ao Hospital de Caridade, onde foi medicada e logo após liberada.

GUIAS

Por solicitação da DP de Palhoça, foram extraídas guias para Narzi Natalino Scheimann, Olavo A. de Souza, Francisco Maxiliano da Luz, Luciano Castro e Jaime Ferreira R. de Lima.

O Detran solicitou que também fossem expedidos guias para Maria Bertoncini Avelino Alcides Comiotto. E por solicitação da DP de Biguaçu, foram extraídas guias de lesões corporais para Danilo Ilea, residente Leoberto Leal no. 16, Barreiros, que foi vítima de disparo de arma de fogo.

Jovem é atropelada e morre em Barreiros

Até ontem a vítima não havia sido identificada

A Delegacia Especializada de Segurança Pessoal, através do Delegado Jorge Cesar Xavier, comunicou na tarde de ontem que a jovem estampada na foto foi atropelada e morta na Br-101, em Barreiros, próximo ao "Bar do Motorista", não tendo sido identificada. Solicita que se alguém a identificar entre em contato com a Delegacia de Polícia.

Estamos oferecendo muito mais que novas instalações. Oferecemos as novas e super-instalações Hoepcke veículos

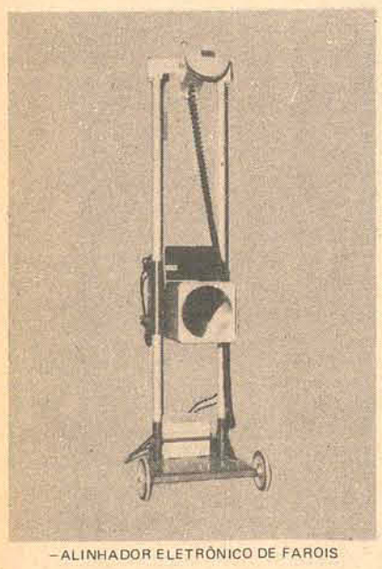

– ALINHADOR ELETRÔNICO DE FAROIS

– BALANCEADOR ELETRÔNICO DE RODAS

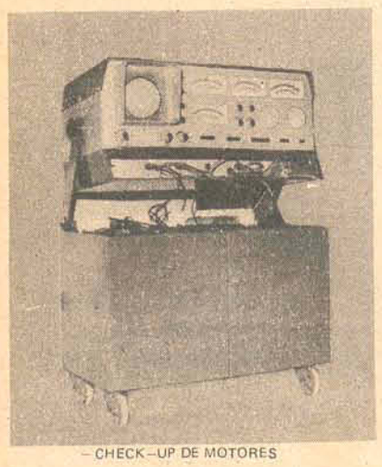

– CHECK–UP DE MOTORES

Nós, de Hoepcke Veículos, concessionários exclusivos da General Motors do Brasil, jamais ficaríamos no limite simples de novas instalações. Teríamos que oferecer muito mais. Algo que merecesse o prefixo super, isto é, algo superior. Por isso, construímos loja e oficina de dimensões superiores. Trouxemos máquinas e aparelhos superiores. E organizamos um atendimento superior.

Para que o seu carro esteja sempre como você merece, oferecemos:

Concessionários CHEVROLET

IMPORTANTE: plantão aos sábados e domingos para atendimento rápido

GM BRASIL

Hoepcke VEÍCULOS S.A.

AV. IVO SILVEIRA, 999

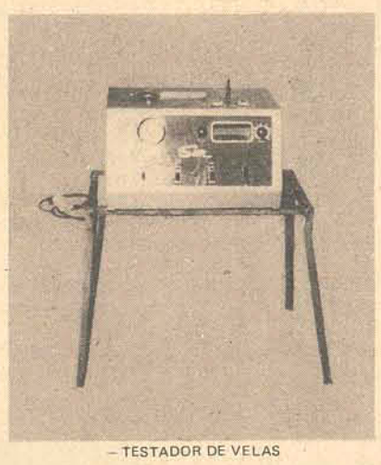

– TESTADOR DE VELAS

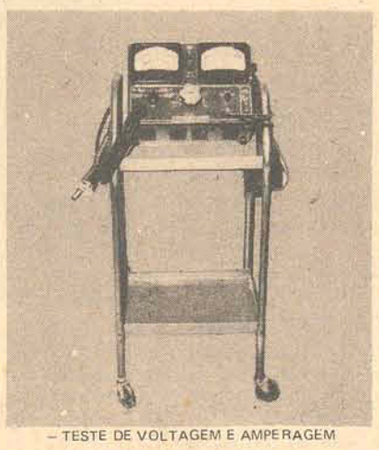

– TESTE DE VOLTAGEM E AMPERAGEM

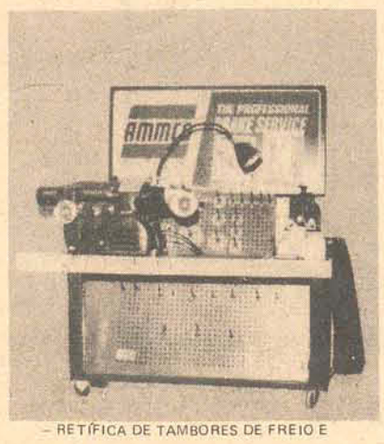

– RETÍFICA DE TAMBORES DE FREIO E FREIO A DISCO

GOVERNO DO ESTADO
SECRETARIA DOS SERVIÇOS PÚBLICOS
CASAN
cia catarinense de aguas e saneamento

EDITAL - TOMADA DE PREÇOS Nº 020/74.

A COMPANHIA CATARINENSE DE ÁGUAS E SANEAMENTO – CASAN –, sociedade de economia mista, registrada na Junta Comercial do Estado sob o no. 34.438, C.G.C. do Ministério da Fazenda no. 82.508.433/001, com séde à Rua Tiradentes no. 17, em Florianópolis – S.C., comunica que se encontram a disposição dos interessados, no endereço acima mencionado os elementos da TOMADA DE PREÇOS No. 020/74, destinada a selecionar propostas para aquisição de CONJUNTOS MOTO – BOMBAS para o Sistema de Abastecimento de Agua da cidade de BALNEÁRIO CAMBORIU-SC.

O EDITAL encontra-se afixado no mural da recepção da CASAN, andar térreo, no endereço acima mencionado, local onde deverão ser entregues as propostas até às 15 horas do dia 29 (vinte e nove) de Março de 1.974.

Florianópolis, 08 de Março de 1.974.

A DIRETORIA.

Acervo: Biblioteca Pública SC - Hemeroteca Digital Catarinense

"In hoc signo vinces"

O Rei Constantino, frente as suas tropas, levantou a cruz, dizendo: "In hoc signo vinces". - COM ESTE SINAL VENCERÁS! O vitorioso monarca das cruzadas sabia de antemão, a importância do símbolo. Por isso, ao brandi-lo a seus soldados, tinha consciência absoluta do que estava fazendo.

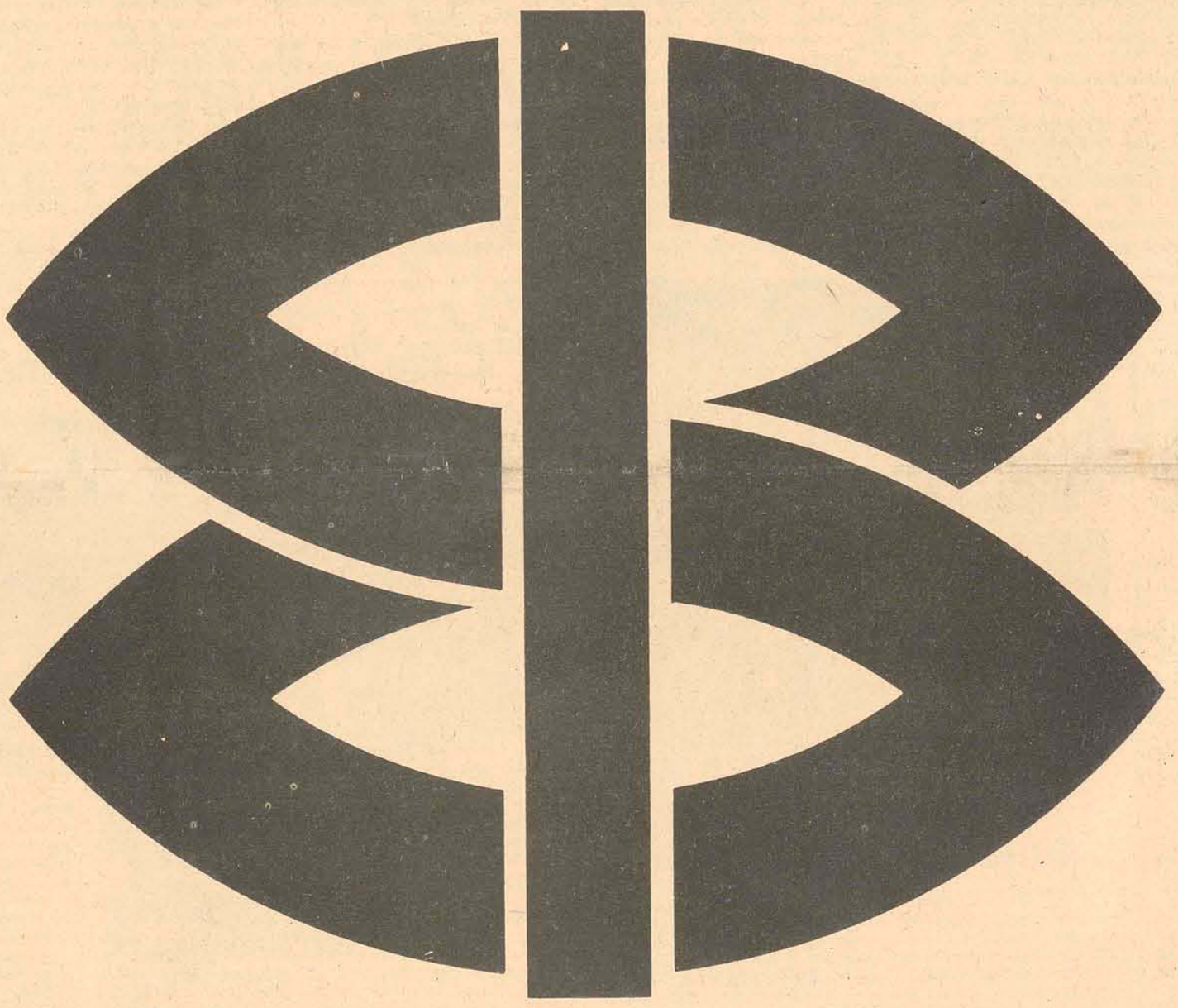

Como nós também temos ao apresentar a nossa marca. Nosso símbolo significa experiência, tradição, padrões de qualidade. As paredes de nossas construções verticalizam a esperança básica e elementar de cada homem: sua moradia.
Guarde bem esta marca.
Ela veio de dentro do seu futuro.

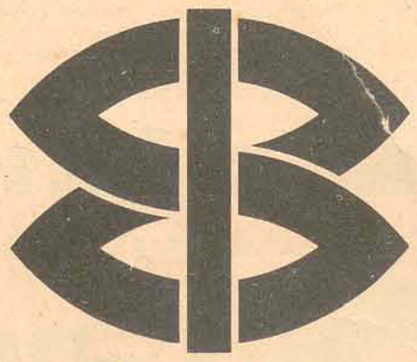

MICHAEL EDEN
Engenharia e Comércio
FLORIANÓPOLIS - SC

Stalo

Acervo: Biblioteca Pública SC - Hemeroteca Digital Catarinense

A torcida compareceu em massa no aeroporto Hercílio Luz para recepcionar a delegação do Avaí

O goleiro Rubens, que garantiu o empate na fase final, foi bastante cumprimentado

Teve até cordão de isolamento para conter a massa

Avaí recebido com festa

Os torcedores do Avaí tinham mesmo um bom motivo para deixar seus afazeres de lado e recepcionar o time na tarde de ontem no aeroporto Hercílio Luz. Empatar com o América, considerado uma das melhores equipes do norte-nordeste, no campo do adversário, contra uma temperatura excessivamente quente, além de uma torcida local entusiasta, não é façanha para qualquer equipe. O Avaí foi a Natal, viu e venceu, pois trouxe um ponto positivo que muito o ajudará na sua luta pela classificação. O bom começo já foi dado, resta agora, com o apoio dos torcedores, uma sequência firme para que o futebol catarinense realmente alcance o lugar de destaque que merece dentro do cenário esportivo nacional. É bem verdade, que o Avaí ainda não tem uma equipe ideal, mas como a vontade de vencer, muitas vezes supera certas dificiências táticas e técnicas, os erros nos sistemas defensivo e ofensivo poderão ser facilmente eliminados.

CHEGADA

Com muitas bagagens e visivelmente cansados devido a longa viagem, os jogadores do Avaí desembarcaram na tarde de ontem às 14h35m, pelo jatão azul e branco da Transbrasil, prefixo PP-SDU.

Dando mostras evidentes de que a torcida estará mais do que nunca unida para incentivá-lo o Avaí foi recebido com grandes manifestações por parte dos torcedores, que durante todo o percurso, da aeronave até o saguão, cantavam entusiastas o hino do clube.

O cordão de isolamento, formado por seis soldados da aeronáutica quase foi rompido quando Rubens, o primeiro jogador a desembarcar, apareceu na escada do avião. Todos foram carinhosamente recebidos e Zenon, o mais festejado, foi o último a descer do jatão.

A delegação saiu de Natal às 07h55m pelo boeing da Varig, escalando em Recife e Rio de Janeiro, onde foi feita a conexão para o jatão da Transbrasil. Além da experiência e do ponto positivo, trouxe ainda o Avaí Cr$ 24 mil cruzeiros aproximados de lucro.

A nota desagradável foi apenas a falta de um ônibus para o transporte da delegação do aeroporto para o centro. Depois de esperar 20 minutos em vão, a solução, viável por sinal, foi pegar seis táxis e virem para o centro. Marcos Aurélio Moreira, relações públicas do clube, criticou o departamento de futebol pela falha cometida.

ZENON

Para a imprensa esportiva de Natal, este será o último ano de Zenon no Avaí, pois fatalmente, devido a boa forma física e técnica que atravessa no momento, algum grande clube de São Paulo ou Rio de Janeiro o levará. Zenon, evita fazer comentários a este respeito. Ele prefere falar no jogo de Natal e do gol que marcou.

– Quem disse que eu chutei sem pretensões, mentiu. Senti que poderia marcar, o que felizmente aconteceu, quando chutei forte para o gol. Pra sorte do Avaí e azar do goleiro Ubirajara, a bola bateu numa saliência do gramado e entrou. Mas até que o resultado foi justo pelo volume de jogo apresentado. No primeiro tempo dominamos e na fase final, com a temperatura muito quente, nosso time caiu e o jogo equilibrou.

Disputar o campeonato nacional, para Zenon, é a mesma coisa que jogar partidas no interior do estado: "O campeonato nacional não é o bicho feio assim como pintam. A imprensa é que faz os clubes parecerem grandes, mas na verdade, todos jogam o mesmo feijão com arroz.

RUBENS

"Eu estava num dos meus dias, e quando isso acontece, a bola não entra de jeito nenhum. Eles atacaram bastante, mas eu estava com sorte e a bola batia até na minha orelha e ia pra fora". (Rubens).

O goleiro não se cansava de dar explicações sobre a partida. No gol do América, ele não quis culpar ninguém.

– Todo mundo está dizendo que eu garanti o empate. Acho que não é bem assim. É verdade que tive sorte e joguei bem, mas o méritos são pra todos os jogadores. Mas apesar de tudo, achei o resultado justo, apesar do América ter tido muita sorte em marcar logo aos quatro minutos. Prefiro não comentar o gol deles para não criticar nenhum companheiro. Acho que conseguimos um bom resultado, pois o América, foi uma das melhores equipe que já jogamos até agora. É bem superior a uma seleção catarinense.

JORGE FERREIRA

O que o treinador Jorge Ferreira afirmou na tarde de ontem, não se constituiu em nenhuma novidade. Foi flagrante sua intenção na etapa final de garantir o empate.

– Realmente no segundo tempo, devido a temperatura muito quente e os nossos jogadores terem sentido muito, resolvi garantir o empate que pra nós já era um bom resultado. Nesse sentido, tirei Toninho, que já havia me pedido antes pra sair e coloquei Veneza para reforçar o meio campo. A entrada de Carlos Roberto no lugar de Paulo Roberto, foi para impedir que o ponta de lança deles apoiasse o ataque e viesse buscar jogo. Depois que Carlos Roberto colou nele, a pressão deles diminuiu. Empatamos e o importante é que o time rendeu bem tecnicamente e só sentiu a parte física devido o calor na segunda etapa. Em virtude de ter sido primeiro jogo, até que o Avaí foi muito bem, pois o América é uma grande equipe.

Para o jogo contra o Internacional, pretendo apenas colocar Ari Prudente na zaga central no lugar de Jaico que jogou muito bem em Natal.

SEM RETRANCA

A derrota do Internacional para o Atlético Paranaense, poderá complicar para o Avaí, pois o time gaúcho vem disposto a uma reabilitação. Mas mesmo assim, Jorge Ferreira garante que não perderá.

– O Internacional não vai querer perder de maneira nenhuma, pois já foi derrotado na estréia. Respeito o adversário que é dotado de grandes jogadores, mas garanto que não perderemos. Na pior das hipóteses conseguiremos um empate, embora o Avaí jogue pra ganhar. Jogaremos ofensivamente e se por acaso o Inter atacar muito, defenderemos até com 12, pois num caso deste, até eu entro em campo. A vantagem que teremos, pelo que ouvi falar, é que Figueroa não jogará. Pra mim, isto foi uma boa notícia e só espero que ela seja verídica.

CEF

Caixa Econômica Federal

Loteria Esportiva

Resultado provisório do Concurso-teste no. 174, apurado em 11/03/74.

Total líquido a ratear Cr$ 12.344.225,60

70 apostas ganhadoras com 13 pontos, cabendo a cada uma Cr$ 176.346,08

Discriminação de apostas ganhadoras por Estado:

Alagoas	1
Amazonas	1
Bahia	2
Brasília	2
Estado do Rio	2
Maranhão	1
Mato Grosso	1
Minas Gerais	5
Pará	3
Paraná	4
Piauí	1
Rio Grande do Sul	2
Guanabara	7
Santa Catarina	3
São Paulo	35

De acordo com o artigo 17 da Norma Geral dos Concursos de Prognósticos Esportivos, haverá um prazo para apresentar reclamação de 10 dias, a contar de hoje, a qual deverá ser apresentada a rua Fulvio Aducci, 1221, até o dia 21/03/74.

Não serão aceitas reclamações por via postal.

Os números dos bilhetes vencedores no estado de Santa Catarina são os seguintes:

COD.REV.	No. CARTÃO
20-00012	145.036
20-10042	161.387
20-10065	19.188

OBSERVAÇÃO: Para recebimentos dos prêmios, os ganhadores deverão aguardar a ratificação ou retificação deste resultado neste jornal

O treinador Minelli acredita tranquilamente na vitória

Internacional treina hoje no O. Scarpelli

"A derrota para o Atlético Paranaense, repercutiu satisfatoriamente entre os jogadores. Pode parecer estranho mas eu explico. Acontece, que durante quatro anos seguidos, o Internacional perdeu a primeira partida no campeonato nacional e chegou nas finais. Quando terminou o jogo e os jogadores entraram no vestiário, a maioria comentou que felizmente o time tinha perdido e que a classificação seria certa, já que a escrita tinha sido mantida" (Rubens Minelli)

O treinador do Internacional, estava bem tranquilo na tarde de ontem após o desembarque da delegação às 16h30m pelo Electra da Varig. E tinha os seus motivos, pois o Inter perdeu mas jogou melhor.

– Perdemos para o Atlético mas jogamos bem e tivemos três boas oportunidades de marcar no primeiro tempo, mas tivemos azar. Como no futebol quem não faz leva, sofremos um gol e o time paranaense se retrancou e garantiu o resultado. Não conheço bem o nosso adversário, mas pelo resultado que ele obteve em Natal contra o América, nota-se que é uma boa equipe e está bem credenciada para este jogo.

Figueroa é o único problema do Internacional. Ele recebeu uma pancada no joelho esquerdo em Curitiba e dificilmente terá condições de jogar contra o Avai. Entretanto, o jogador fará tratamento intensivo até a hora do jogo e, se não ganhar condições, entra Hermínio.

O Internacional está hospedado no Hotel Bruggemann e hoje à tarde fará um treino tático e recreativo no estádio Orlando Scarpelli. O catarinense Valdomiro, sem condições físicas, ficará no banco de reservas, já que o ex-juvenil Pedrinho, 20 anos, atualmente é o dono da posição e foi o melhor jogador contra o Atlético.

Para vencer o Avaí a diretoria está prometendo um bicho de Cr$ 700,00 e Rubens Minelli confia na vitória e já anunciou o time que sairá jogando: Schneider; Claudio, Figueroa (Hermínio), Pontes e Vacaria; Tovar, Falcão e Dorinho; Pedrinho, Claudiomiro e Escurinho.

Construa sua "CASA DE PRAIA" com madeiras e materiais de construção de

PHILIPPI & CIA.

a casa do construtor

Centro – Estreito e Balneário Camboriú

Fones: 6520 – 6368

Amistoso

Caça submarina teve mero de 158 quilos

– É moço, eu pesco a quase 40 anos e já passei muito trabalho por esse mar do bom Deus, mas a coragem dessa gente que pega peixe no mergulho, me deixa impressionado, sabe. Assim dizia um velho pescador, que curiosamente aguardava na praia a volta dos submarinistas que durante o sábado e domingo participaram do campeonato catarinense de pesca submarina, com a disputa de várias equipes do Estado.

Ainda na praia, depois de rápida solenidade com o hasteamento da bandeira num mastro improvisado à um rancho de canoa, cinco lanchas conduzindo cinco equipes de submarinistas deixavam a praia de Ponta das Canas com destino a ilha Deserta, pesqueiro este destinado pela Federação Catarinense de Pesca Submarina.

A viagem, que tem a duração de uma hora, é feita de uma certa monotonia e com os pescadores permanecendo quase em silêncio. As lanchas de motores mais possantes logo tomaram a dianteira deixando atrás um rápido aceno ou uma rápida palavra de consolo que imediatamente era abafada pelo ronco das máquinas. A medida que a viagem ia se desenvolvendo ia aumentando o volume das ondas que seguidamente escondiam as embarcações uma das outras, fato que passava indeferente aos mergulhadores, que no fundo das lanchas procuravam "afinar" os instrumentos de pesca e um cuidado especial para as armas de ar comprimido e arpões. Na popa, mestre Jonas segurava firme a cana do leme e observava fixamente as manobras do mar já então revolto, mas até certo ponto despreocupado. Aquela viagem era uma das muitas que ele fazia no seu dia a dia de pescador.

A medida que as horas passavam, a ilha Deserta aos poucos ia se aproximando e a monotonia foi quebrada por um bando de golfinhos que acompanhavam as embarcações, chegando inclusive a despertar Marcelo Rupp que dormia no fundo da embarcação.

Baiano, Marcelo e Celso, quando regressavam da ilha Deserta

Com a chegada nas proximidades na ilha – ela é circundada por grandes rochas e impossível de aportar – as lanchas se reúnem e Afonso Corrêa grita para todos o local do pesqueiro – em volta de toda a ilha – e os mergulhadores tomam o primeiro contato com o mar, sempre evitando uma aproximação maior das rochas por causa da "arrebentação" nas pedras.

A equipe Arpoador, constituída de Marcelo Rupp, Baiano e Celso Lenehnkahl, procuram exatamente o lado de mais difícil acesso, onde o mar quebrava com intensa violência. Apontada como uma das melhores equipes participantes, (Arpoador), os três mergulhadores – os mais arrojados – rodopiavam sem destino nas ondas revoltas, enquanto que a lancha por precaução se afastava por causa dos costões. Entregues a própria sorte, os mergulhadores logo desapareceram entre as ondas, e de longe observav-se somente a bóia amarela do velho Baiano – 51 anos de idade e o único que compete com bóia – algumas vezes aparecendo nas marolas mais altas. Disputando palmo a palmo as proximidades do rochedo a procura do pescado, os submarinistas deram mostras de incomum coragem, lutando contra a forte correteza, com os peixes e principalmente com as rochas. Qualquer ato de imprudência era fatal para os mesmos.

O vento ficava mais forte e o mar batia agressivamente nos rochedos. De longe, se conseguia avistar nas ondas mais altas, a figura de Marcelo Rupp entre as espumas formadas pela "arrebentação". Ele estava exatamente ali, local procurado somente pelos mais destemidos e que colocam a coragem e difícil técnica de vencer as ondas acima de quaiquer circunstância.

O INÍCIO

O campeonato, que se iniciara às 10 horas só terminou às 15, conforme havia sido estabelecido. Os mergulhadores da equipe Arpoador regressaram à lancha, mas tiveram que em seguida voltar as profundezas do mar. Celso havia arpoado um mero, mas a luta foi mais forte do que os pulmões do mergulhador, tendo este que abandonar a arma, juntamente com o enorme peixe junto as profundas rochas dos costões. A descida dos três foi em vão, tendo regressado até certo ponto desolados.

O RESULTADO

Por volta de 17 horas, a última embarcação chegava à praia, sendo aguardada por um grande número de curiosos. Depois do peixe pesado – foi entregue a instituições de caridade como a Promenor e Certre – foi apontado o resultado diante da expectativa dos participantes.

Édson Andrino foi o campeão individual da prova, recebendo um troféu no jantar de confraternização realizado na mesma noite no restaurante Mariscão, pela captura do maior peixe, um mero de 158 quilos e que foi distribuído por Afonso Corrêa aos secretários da Prefeitura, que doaram as taças. Andrino (Lagoa) obteve 72.400 pontos. Em segundo, Marcello Rupp, com 57.800 e em terceiro Afonso Celso Corrêa com 30.700. Anibal Brognolli também foi premiado com a pesca da maior garoupa. 10.200 pontos.

Marcelo Rupp, Baiano e Celso Lenehnkohl, alcançaram o primeiro 4a87, e em quinto a equipe Berro, a mais nova de todas, constituída lugar por equipe (Arpoador) totalizando 110.100 pontos, com uma pequena diferença sobre o Cupido, 108.500. Esta equipe é formada por Afonso Corrêa, Edson Andrino e Murilo Viana. Em terceiro, Biguás, de Joinville, com Romeu Pinheiro, Baldur Siegles e Dagoberto Collin, alcançando 62.700 pontos; em quarto Furação, com Anibal Brognolli, Baracuy Lúcio e Afonso Zilli, 34.000 pontos e em quinto a equipe Berro, a mais nova de todas, constituída de Umberto, Cheren Mendes, Sergio Muller e Ronaldo Clausen, com 20.400 pontos.

Domingo próximo, as equipes estarão participando de uma outra competição, desta feita em Joinville.

A bola vai rolar! o pontapé inicial é nosso.

Depois de ver e ouvir, você vai conferir

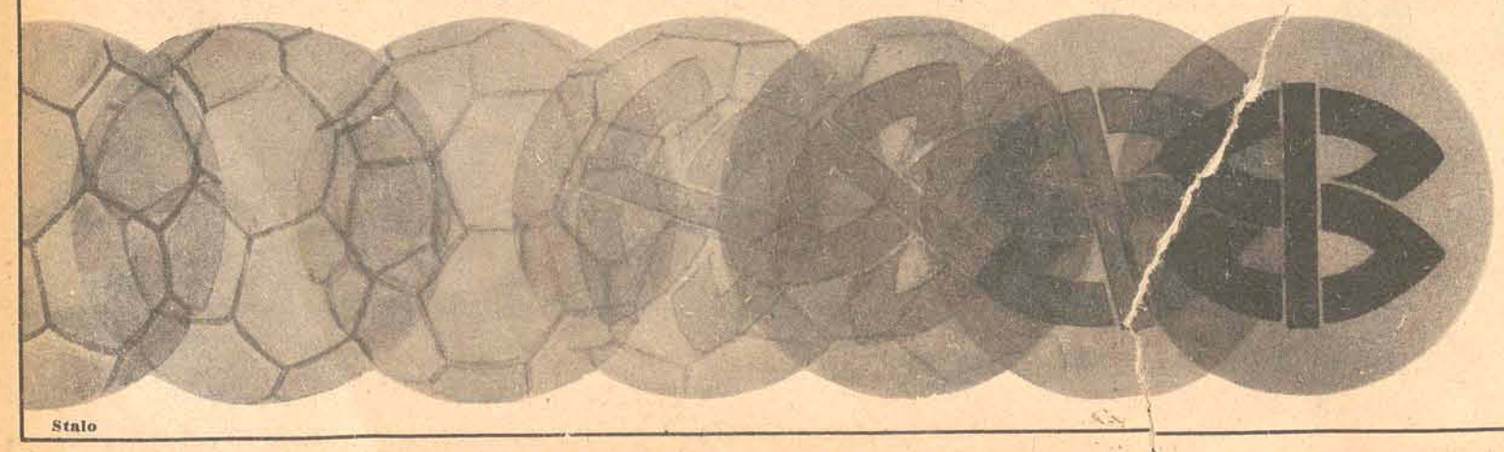

Campeonato Nacional de 1974

Stalo

Acervo: Biblioteca Pública SC - Hemeroteca Digital Catarinense

MDB reuniu jovens no Vale com Laerte e Franco Montoro

Franco Montoro falou aos jovens emocionou-se e chorou

Blumenau (Sucursal) – Com a presença de 305 participantes, representando 12 municípios catarinenses, encerrou-se na manhã de domingo o I Encontro Estadual da Juventude do Movimento Democrático Brasileiro. As palestras e debates programadas para a tarde e noite de sábado prolongaram-se além do tempo previsto, obrigando o deputado Laerte Ramos Vieira a discursar somente no domingo (seu tema era "Democracia no Brasil") antecedendo o orador principal, senador Franco Montoro. O político paulista enfocou o tema "Juventude na Atualidade Política Brasileira" não terminando sua explanação em virtude de forte comoção de que foi tomado, levando-o inclusive às lágrimas.

DESENVOLVIMENTO E SALÁRIOS Entusiasmado com a iniciativa da JMDB de Blumenau, promotora do acontecimento, Franco Montoro frisou que "o debate de idéias é, talvez, a mais imperiosa das necessidades do Brasil de hoje". Lembrou a necessidade dos problemas serem examinados dentro do princípio da controvérsia e do diálogo porque "o monólogo não é o sistema adequado à investigação da verdade".

Discorrendo, por largo espaço de tempo sobre desenvolvimento, distribuição de renda e política salarial, o senador paulista utilizou dados oficiais, diversas estatísticas, pedindo um salário justo para o trabalhador brasileiro. No seu entender, a fixação do nível salarial é feita sempre abaixo dos índices apontados em lei. Como solução para o problema apontou a ação do MDB, que lutaria para encontrá-la e a encontraria, "caso possuísse a maioria no congresso".

EXEMPLO CATARINENSE

Para que o país encontre seus caminhos definitivos resolvendo, satisfatoriamente, seus problemas, entende o político que a participação da juventude é imperiosa. Franco Montoro, por diversas vezes, repetiu o valor do encontro da Juventude do MDB.

– Vocês, em Santa Catarina, estão mostrando que esta participação é possível. Vocês não podem imaginar o que representa, como possibilidades para o Brasil, o exemplo dado na manhã deste domingo. Uma centena de jovens debatendo problemas políticos com vistas ao engajamento na vida pública.

O orador fez questão de relembrar suas visitas anteriores a Santa Catarina, oportunidades em que se impressionou vivamente com "o espírito de luta, de combate, de perseverança, visíveis em qualquer núcleo da juventude oposicionista".

Citou como exemplo a cidade de Brusque, onde em meio a hesitação e receios – o MDB nem sequer existia lá – o partido foi criado e os moços conquistaram a Prefeitura através de um elemento igualmente jovem, César Moritz. Foi uma mostra – disse – de que é melhor acender uma vela do que amaldiçoar a escuridão.

ENCONTROS NACIONAIS

A participação efetiva e corajosa dos moços catarinenses levou o orador a sugerir no final de seu discurso um encontro nacional da Juventude do Movimento Democrático Brasileiro.

– E este acontecimento que arregimentará muita gente e sensibilizará o país inteiro vai ser estruturado da melhor forma possível. Não queremos congressistas que permaneçam, calmos, a ouvir conferências porque, hoje, a passividade tem que ser substituída por uma participação vibrante e decidida, frisou.

Rio do Sul começa alargar sua ponte

Rio do Sul(Sucursal) – O prefeito Danilo Lourival Schmidt celebrou ontem convênio com a Construtora Christian Ltda., de Rio do Sul, visando a execução das obras de alargamento da pista da ponte sobre o Rio Itajaí Oeste neste município. Segundo contrato ontem celebrado, a ponte terá sua pista alargada em mais um metro, passando a 6 metros de largura e mais um metro em cada lado para passeio de pedestres e guarda corpos.

A ponte sobre o Rio Itajaí Oeste possui 83 metros de comprimento por apenas cinco metros de largura, devendo ser aumentada em mais três metros. A obra, segundo a assessoria da Prefeitura de Rio do Sul, tem grande importância para o município tendo em vista o grande fluxo de tráfego que recebe diariamente nos dois sentidos. Os trabalhos serão iniciados pela empresa vencedora da concorrência em 30 dias e terá 100 dias úteis para sua conclusão. Para o Prefeito Danilo Schmidt a obra poderá ser inaugurada em agosto vindouro se os serviços correrem normalmente.

Câmara não dá aumento ao funcionalismo

Morro da Fumaça (Sucursal de Criciúma) – Declarando inconstitucional o projeto de origem do Executivo, que majorava em 20% os vencimentos do funcionalismo público municipal, a Câmara Municipal de Morro da Fumaça rejeitou a proposta por 4 a 3. Segundo a bancada do MDB, o veto ao projeto aconteceu porque o Prefeito Antenor de Bona Sartor incluía a exigência de tempo integral para dois funcionários. Esta foi a primeira vez que a Câmara de Vereadores local rejeita um projeto de aumento de vencimentos aos servidores do Município, mas antes, outros quatro projetos haviam sido rejeitados pelo legislativo, por não concordar a maioria dos vereadores que compõem a Câmara.

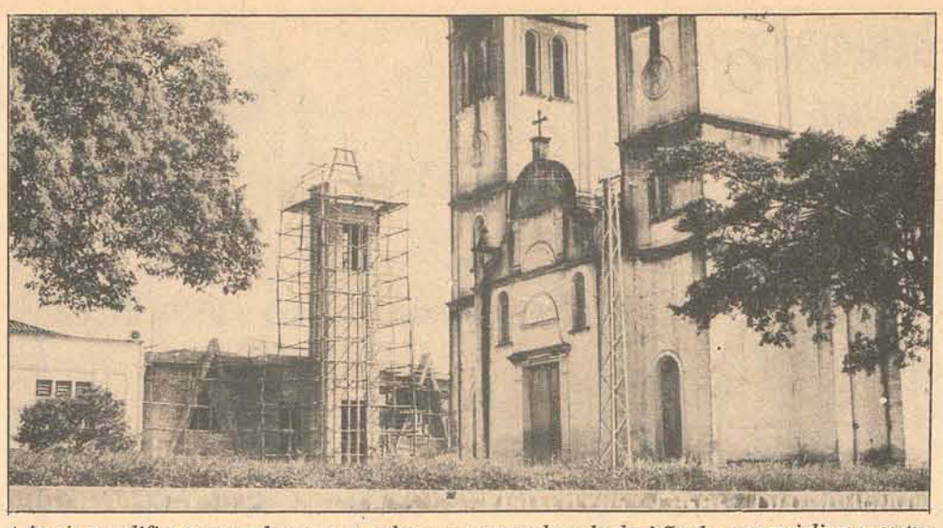

A igreja se edifica e com ela cresce a celeuma provocada pela decisão de comercializar a outra.

Padre de Içara faz nova igreja e vende a velha

Içara (Sucursal de Criciúma) – Passados pouco mais de 4 anos da celeuma provocada com a venda do imóvel que abrigava a Capela de Nossa Senhora dos Navegantes, no bairro Itaguaçu, em Florianópolis, cujo novo proprietário o transformou num restaurante mantendo o mesmo nome, o pároco Bernardo Junkes, de Içara, resolveu acompanhar seu colega e transacionar a antiga – ainda atual – Matriz de São Donato. A exemplo do Padre responsável pela então capela de Itaguaçu, transformada no Restaurante Nossa Senhora dos Navegantes e hoje na Boate Capelinha, o vigário de Içara alega o mesmo motivo: sem condições de abrigar a enorme legião de fiéis, o templo tornou-se pequeno para que todos possam participar dos atos religiosos.

Ao anunciar a decisão, depois de Consultar as autoridades eclesiásticas superiores, o padre Bernardo Junkes formalizou a intenção em transformar o templo em casas comerciais e concitou os fiéis a colaborar com as obras de construção da nova igreja, situada bem próximo da atual. Embora a notícia de comercializar o imóvel do velho templo não tenha sido bem recebida por uns e com reservas por outros, muitos se manifestaram descontentes e ameaçaram afastar-se da Igreja. Os mais contrariados, a maioria imigrantes italianos, que preconizavam a restauração do templo antigo não admitem a troca das linhas arquitetônicas da obra em estilo italiano pelas modernas formas da igreja em construção.

PATRIMÔNIO HISTÓRICO

A controvertida decisão do pároco de Içara vem provocando opiniões divergentes entre os fiéis e moradores locais, pois muitos não admitem o fato de a Igreja Matriz de São Donato, construída na década de 40 e inaugurada a 23 de dezembro de 1950, possuir mais de 23 anos sem sequer sofrer um pequeno reparo. O fato de transformá-la em casas de comércio também é contestado e a alegação é a de que a Igreja fundada pelo então vigário local padre Buleslau Smielewski, atual vigário da Diocese de Tubarão, constitui-se na única obra histórica existente na pequena Içara.

– O que não se pode admitir – ponderam muitos – é que se transforme suas duas torres em bares ou estabelecimentos similares como aconteceu com a Capelinha de Itaguaçu, em Florianópolis.

MAIOR PARTICIPAÇÃO

Reclamando a pequena colaboração para a edificação do novo templo, o padre Bernardo Junkes afirma que a nova Igreja Matriz de São Donato, em Içara, é irreversível, apesar dos parcos recursos com que vem sendo levantada. Explicou que está sendo construída com área de 1.070 metros quadrados e que já foram consumidos 230 mil cruzeiros.

Justificando a medida adotada, o sacerdote revelou a O ESTADO que se viu na contingência de edificar um novo templo levado pelas reformas introduzidas na Igreja Católica, além de proporcionar maior conforto aos fiéis.

– As atuais condições da Matriz de São Donato são desfavoráveis para a participação dos fiéis na nova liturgia. O elevado número de colunas espalhadas pelo templo não permite que grande número de fiéis divisem o altar, explica o padre Bernardo. Finalizando, o sacerdote garante que não está só na luta que visa dar aos participantes dos atos religiosos mais conforto e aos município um templo novo, moderno e digno da cidade.

EMEDAUX QUEBRA RECORDE DE VENDAS

Na manhã do último sábado, na localidade de Ribeirão da Ilha, a Direção da *EMEDAUX – Engenharia e Empreendimentos S.A.*, ofereceu uma churrascada aos seus funcionários, comemorando a mais uma quebra de recorde de vendas, ocorrida no último mês.

Como prêmio de estímulo a *EMEDAUX* presenteou o corretor que mais se destacou no período. sr. Nelson Alexandrino, com um Volkswagen OK, tendo as chaves sido entregues pelo sr. Luiz Elias Daux, Diretor-Superintendente da *EMEDAUX – Engenharia e Empreendimentos S.A.*

Na oportunidade, o sr. Luiz Daux, ressaltou o bom trabalho que vem sendo desenvolvido pela sua equipe de corretores, a qual, ao agradecer a colaboração da mesma, atribuiu grande parte do sucesso da empresa.

Em seguida, o sr. Nelson Alexandrino, agradecendo ao prêmio recebido de *EMEDAUX*, pelo resultado das vendas no mês de fevereiro, disse: "Não foi difícil quebrar, mais uma vez, o recorde de vendas, pois é muito fácil vender apartamento com alta qualidade de *EMEDAUX*.

E concluiu, "esta qualidade, certamente, nos dará outro recorde já no próximo mês, com o lançamento do *Edifício Victor Meirelles* que, como não poderia deixar de ser, manterá o alto padrão, que há muito caracteriza os edifícios da *EMEDAUX*.

Prefeitura vai recolher seus impostos com carnês

Blumenau(Sucursal) – A partir de 15 de março o Imposto Sobre Propriedade Urbana será recolhido através de carnês, que vão ser distribuídos a domicílio pela Prefeitura Municipal de Blumenau. A primeira parcela deverá ser quitada em maio.

Substituindo os antigos talões, os carnês contendo as quatro parcelas poderão ser pagos em qualquer agência bancária da cidade, quando dentro do prazo. Fora dele o pagamento deverá ser efetuado na própria Prefeitura. As multas de atraso serão de 10% no primeiro mês e de 20% no segundo, estabilizando-se daí por diante. Quem não pagar é passível de cobrança amigável – em casa – ou judicial, que pode resultar na penhora do imóvel.

Aproximadamente 23 mil contribuintes estão sujeitos ao imposto. A taxa para imóveis não edificados é de 1% sobre o seu valor venal. Os edificados normalmente pagarão 0,8%. Em ambos os casos o valor venal será atribuído com base na localização, condições topográficas e na infraestrutura dos terrenos, prédios ou casas.

CARNÊS TRARÃO VANTAGENS

Os carnês foram idealizados pela Secretaria de Finanças da Prefeitura e vão facilitar o trabalho de recolher o imposto. Segundo o secretário Nelson Serpa, esta medida, inicialmente, eliminará as filas nos guichês da PMB, quando era necessário muito tempo para se conseguir retirar os antigos talões.

– Além disso, o carnê acabará com o problema da perda dos talões e servirá também para lembrar o contribuinte sobre o pagamento. Para isto, qualquer banco da praça está credenciado.

Quem tiver seu endereço atualizado vai receber os carnês a domicílio – obrigação legal –, caso contrário terá de ir buscá-lo na Prefeitura. A primeira das quatro parcelas vence no mês de maio, a segunda em julho, a terceira em setembro e a quarta em novembro.

ARRECADAÇÃO VAI SUBIR

Para este ano a taxa de recolhimento sofrerá um reajuste, em consequência do aumento do valor venal dos imóveis decorrente da taxa de inflação que, segundo Serpa, este ano atingiu 20%. Em 1973 a arrecadação foi de Cr$ 2.408.796,68 registrando-se um total de 22.230 contribuintes.

Blumenau não pode criar os Distritos Industriais

Blumenau (Sucursal) – Levantamentos realizados pela Assessoria do Planejamento da Prefeitura Municipal, em paralelo a elaboração do Plano Diretor da cidade, provaram que Blumenau não tem condições de criar Distritos Industriais. Problemas de topografia,poluição, infraestrutura e conservação de áreas verdes levaram a conclusão que dentro do município será viável a criação apenas de núcleos industriais, que se constituiriam num conjunto de 2 ou 3 pequenas indústrias. As grandes fábricas seriam instaladas em locais mais isolados da zona urbana onde fosse possível construir também núcleos habitacionais. Esta última medida se aplicaria aos dois tipos.

Segundo seus técnicos, o que a Prefeitura quer evitar, é, principalmente, a linha contínua de chaminés, para permitir a existência do maior número possível de áreas verdes, como também evitar a poluição do Rio Itajaí Açu e seus afluentes. Estão sendo projetadas Zonas Industriais em que se localizarão indústrias grandes, média e pequenas.

A prefeitura dará a infraestrutura com o terreno preparado, incluindo o tratamento da rede de esgoto. A dimensão da área solicitada dependerá do tipo de fábrica – capacidade – e de suas pretensões.

ATENÇÃO

Necessitamos para admissão imediata, pessoas do sexo masculino, para promoção de vendas na capital, com possibilidades futuras de gerenciar Escritório Regional. Cartas com detalhes e prestações para: Organizações H.J.M. Ltda. – Caixa Postal 28 – Laguna – Santa Catarina.

TRIBUNAL DE JUSTIÇA
DIRETORIA DE DOCUMENTAÇÃO E PUBLICAÇÕES

DECISÕES DO TRIBUNAL DE JUSTIÇA

A Segunda Câmara Civil em sessão de 08.03.74, julgou os seguintes processos:

APELAÇÕES CÍVEIS

No. 8.563 – CRICIÚMA – Apte. Claudia Bohn. Apdo. Aldo Cechinel. Rel. Des. Cerqueira Cintra – "Converteram em diligência. Unânime". Acórdão publicado na sessão.

No. 9.466 – LAGES – Aptes. e apdos. Libório Schmaedeck e José Slomp Sobrinho. Rel. Des. Cerqueira Cintra – "Conheceram das apelações de ambas as partes e dos agravos no auto do processo para julgar estes prejudicados, e deram provimento em parte ao do autor da ação ordinária, para determinar que os honorários de advogado recaiam sobre o *quantum* da comissão. Unânime". Acórdão publicado na sessão.

No. 9.527 – JOINVILLE – Aptes. Walter Mueller e s/m, e apdos. Herdeiros de D. Elsa Hoenig. Rel. Des. Eduardo Luz – "negaram provimento. Unânime".

No. 9.617 – ORLEANS – apte. Selir S. Leal e apda. Marlene Danielski Amante. Rel. Des. Eduardo Luz – "Deram provimento para cassar o despacho de fls. 39 e determinar o prosseguimento da ação. Unânime".

No. 9.628 – CAMPOS NOVOS – Apte. Nilvo Savariz e apdo. Davi Rosalen. Rel. Des. Eduardo Luz – "Negaram provimento. Unânime".

No. 9.451 – RIO DO SUL – Apte. Dr. Promotor Público e apdo. Carlos Eduardo Mendonça. Rel. Des. Nelson Konrad – "Não conheceram. Unânime".

No. 9.431 – SÃO JOSÉ – Apte. Antonio Acácio de Souza. Apdo. Valmir Noé Ziegler. Rel. Des. Rid Silva – "Negaram provimento para confirmar a sentença apelada. Unânime".

AGRAVOS DE PETIÇÃO

No. 3.232 – ORLEANS – Agrtes. dr. Juiz de Direito, ex-officio e e o INPS. Agrdo. Manoel Bento Rodrigues. Rel. Des. Cerqueira Cintra – "Deram provimento em parte ao agravo do INPS para reduzir os honorários advocatícios para 10%. Unânime". Acórdão publicado na sessão.

No. 3.296 – ITAPIRANGA – Agrte. Egon Grasel. Agrda. Fazenda Pública Estadual. Rel. Des. Cerqueira Cintra – "Converetam em diligência para que seja feita prova de que o dr. Newton Marques possui poderes para representar o executado em juízo. Unânime". Acórdão publicado na sessão.

No. 3.301 – ORLEANS – Agrtes. dr. Juiz de Direito, *ex-officio* e Manoel Pedro de Souza. Agrda. 12a. Divisão da Estrada de Ferro Dona Tereza Cristina. Rel. Des. Cerqueira Cintra – "Converteram em diligência. Unânime". Acórdão publicado na sessão.

No. 3.315 – TROMBUDO CENTRAL – Agrte. Oswaldo Kolm. Agrda. Edwirges Kolm. Rel. Des. Cerqueira Cintra – "Negaram provimento. Unânime". Acórdão publicado na sessão.

No. 3.326 – ITAIÓPOLIS – Agrtes. Leonardo Radzinski e sua mulher. Agrdos. Antonio Komochena e sua mulher. Rel. Des. Cerqueira Cintra – "Conheceram do agravo como apelação, devendo os autos tornarem à Secretaria para nova distribuição. Unânime". Acórdão publicado na sessão.

No. 3.324 – CRICIÚMA – Agrtes. dr. Juiz de Direito da 1a. Vara, *ex-officio* e o INPS. Agrdo. José Coelho Garcia. Rel. Des. Rid Silva – Deram provimento para, reformando a sentença, julgar procedente a ação. Unânime".

AGRAVO DE INSTRUMENTO

No. 635 – SÃO BENTO DO SUL – Agrte. Paulo Kurowski. Agrdo. Julio Demarchi. Rel. Des. Cerqueira Cintra – "Converteram em diligência para que, na comarca de origem, seja verificada a data em que o agravante foi intimado da decisão agravada. Unânime". Acórdão publicado na sessão.

APELAÇÕES DE DESQUITE

No. 3.939 – LAGES – Apte. dr. Juiz de Direito da 1a. Vara Cível, *ex-officio*. Apdos. Walneri Waldrigues e sua mulher. Rel. Des. Aristeu Schiefler – "negaram provimento. Unânime".

No. 3.920 – JOAÇABA – Apte. dr. Juiz de Direito da 2a. Vara, *ex-officio*. Apdos. Rolf Christem e sua mulher. Rel. Des. Cerqueira Cintra – "Negaram provimento. Unânime".

No. 4.338 – PALHOÇA – Apte. Dr. Juiz de Direito, ex–offício. Apdos. Jovino Manoel Fonseca e sua mulher. Rel. Des. Cerqueira Cintra – "Negaram provimento. Unânime". No. 4.342 – FLORIANÓPOLIS – Apte. dr. Juiz de Direito da Vara da Família, Órfãos e Sucessões, *ex-officio*. Apdos. Manoel Gregório Julio e sua mulher. Rel. Des. Cerqueira Cintra – "Negaram provimento. Unânime".

No. 4.348 – VIDEIRA – Apte. dr. Juiz de Direito, *ex-officio*. Apdos. Ivo Pessoa e sua mulher. Rel. Des. Eduardo Luz – "Negaram provimento. Unânime".

Zenon Vitor Bonnassis Filho
Diretor

CEF/PIS
MANASA-MADEIREIRA NACIONAL S.A.

Cr$ 3.200.000,00

empréstimo destinado à construção de uma fábrica de beneficiamento de madeiras em Guarapuava - PR

agente financeiro da operação

BANCO DE INVESTIMENTO DO BRASIL - BIB
GRUPO UNIÃO DE BANCOS

741180

Acervo: Biblioteca Pública SC - Hemeroteca Digital Catarinense

SIGA ESTA SETA. VOCÊ VAI ENCONTRAR O MELHOR FINANCIAMENTO E A MELHOR GARANTIA.

VEÍCULOS USADOS DE QUALIDADE

Departamento de Veículos Usados do seu Concessionário de Qualidade CHEVROLET

HOEPCKE VEICULOS S/A

FONE 31-17

DEVU – Dep. de Veículos Usados
Rua: Rita Maria
COMPRA – TROCA E VENDA DE VEÍCULOS
Relação dos veículos existentes:

VOLKSWAGEN 1300 – Branco	1969
VOLKSWAGEN TL 1600 – Bege	1971
FORD CORCEL Standard – Verde	1969
FORD CORCEL Standard – Vermelho	1971
FORD CORCEL CUPÊ – Azul	1971
FORD CORCEL CUPÊ – Azul	1970
RURAL WILLYS – Turqueza C/Branco	1972
CHEVROLET OPALA – Azul	1970
CHEVROLET OPALA CUPÊ – Amarelo	1973

Amauri VOLKSWAGEN

COMÉRCIO DE AUTOMÓVEIS

CORCEL CUPÊ LUXO – Lar. Mandarim– OK	1974
MAVERICK CUPÊ Super – Verm. Jambo – OK	1974
MAVERICK CUPÊ Super – Branco Nevasca – OK	1974
CORCEL 4 portas Luxo – Branco Nevasca –	1973
CORCEL CUPÊ Luxo – Bege c/teto Preto	1971
ITAMARATY – Branco	1968
OPALA CUPÊ Especial – Verm. Fórmula – OK	1974
CHEVETTE – Marron Cajú – OK	1974
FUSCÃO – Verde Mistiço – OK	1974
FUSCÃO – Azul Pavão	1971
FUSCÃO – Branco Lotus	1971
VARIANT – Azul Diamante	1972
VARIANT Branco Lotus	1971
VARIANT – Bege Claro	1970
TL – Bege Claro	1971
TL – Branco Lotus	1971
TL – Azul Diamante	1972
DODGE DART CUPÊ – Verm, Xavante	1972.

POSSUÍMOS CARROS ZERO QUILÔMETRO DE QUALQUER MARCA
R. Gal. Gaspar Dutra, 90 – Estreito
Fones: 6628 – 6632 – 6312
Florianópolis.

GATÃO AUTOMOVEIS

Francisco Tolentino, 13 – Fone 29-80

Opala Cupê Esp. – Ultra Verde OK.	74
Volks – Amarelo Safari – 1300 OK.	74
Corcel Cupê STD – Turquesa Royal	72
Volks – Bege Claro – 1500	71
Corcel Cupê STD – Vermelho Card.	71

JENDIROBA AUTOMÓVEIS LTDA.

R. Saldanha Marinho Esq. de João Pinto
FONES: 4673 – 2952

OPALA VÁRIAS CORES	1974
CHEVETTE VÁRIAS CORES	1974
DODGE 1.800 VÁRIAS CORES	1974
MAVERICK	1974
OPALA CUPÊ	1973
TL 1.600	1972
OPALA	1971
TL 1.600	1971
GALAXIE	1969
CAMARO RS	1969

LANCHA FIBRA DE VIDRO VÁRIOS MODELOS
FINANCIAMOS SEU VEÍCULO ATÉ 40 MESES
NÃO FECHAMOS PARA ALMOÇO
COMÉRCIO DE AUTOMÓVEIS, BARCOS
Financiamentos até 36 meses

COMÉRCIO E AGÊNCIAS

C. RAMOS S.A.

VEÍCULOS NOVOS

Possuímos toda linha VW nas diversas cores 74

REVENDEDORES AUTORIZADOS VOLKSWAGEN
R. João Pinto no. 9 – Rua Cel. Pedro Demoro no. 1466
Fone 3641 – Fpolis – 6381 – Estreito.

VEÍCULOS USADOS

1.600 – 4 portas – Azul Diamante	1970
TL 4 portas – Vermelho	1972
1.500 – Verde	1972
1.500 – Azul Diamante	1971
1.500 – Branco	1971
1.300 – Branco	1970
1.300 – Bege	1969

Dispomos de motores 1.300, 1.500 e 1.600, novos ou recondicionados à base de troca.

FINANCIAMOS SEU VEÍCULO ATÉ 40 MESES

TURINVEST S.A. Hoteis

Vendo Cr$ 96.000,00 em cotas do Turinvest S.A. Hotéis, por apenas Cr$ 30.000,00. Informações com Menezes – Caixa Postal 1097 ou Fone 6637 Florianópolis.

CARTEIRA EXTRAVIADA

Foi extraviada a carteira Nacional de Habilitação de Categoria Amador, pertencente a Srta. Sandra Santos Farias, residente nesta Capital.

CARTEIRA EXTRAVIADA

Foi perdida a Carteira Nacional de Habilitação, categoria Profissional, pertencente ao sr. José Quintino de Souza.

CLÍNICA DE SENHORAS

DR. NODGI PELLIZZETTI
DR. DECIO FINARDI

Especialização nos hospitais dos Servidores, Souza Aguiar, da Lagoa e Santa Casa de Misericórdia do Rio de Janeiro. Esterilidade conjugal, prevenção do câncer genital feminino, parto e cirurgia ginecológica.
Consultório: Rua do Hospital Cruzeiro, 84 – Rio do Sul.
Atendimento: das 8 às 11h30min e das das 14 às 18h30min.

Dra. MIRIAM K. TAVARES DA CUNHA MELO

Especialista em Ginecologia e Obstetricia.
Residência de dois anos no Instituto de Ginecologia da U.F.R.J.
Consultório: Casa de Saúde São Sebastião de 2a. a 6a. das 16 às 18 horas.
Fones: Consultório 3153 – Residência 3263

CORCEL 71 a 74 2 PORTAS

Compro urgente. Somente de particular. Pago bom preço à Vista. Rua Lacerda Coutinho, 18 – Apto. 9 –Centro.

VOLKS 70 a 73

Procuro para comprar carro em bom estado, de particular. Pagamento à vista. Jardim Sul Brasil – 3a. casa a esquerda TRINDADE.

AUTO VIAÇÃO S. CRISTÓVÃO S/A

HORÁRIOS DE ÔNIBUS PARA LINHA CRICIÚMA – BALNEÁRIO
DIARIAMENTE: 6,30 – 7,30 – 8,30 – 9,30 – 10,30 – 11,30 – 12,30 – 13,30 – 14,30 – 15,30 – 16,30 – 17,30 – 18,30 – 19,30 – 20,30 – 22,30.
Com partidas simultâneas
Criciúma – Balneário
Balneário – Criciúma
AOS DOMINGOS E FERIADOS
HORÁRIOS DE ACORDO COM O MOVIMENTO EM MÉDIA DE 10 EM 10 MINUTOS.

FÁBRICA DE RENDAS E BORDADOS HOEPCKE S/A
C.G.C MF – 83.872549/001
ASSEMBLÉIA GERAL ORDINÁRIA
Edital de Convocação

Convidamos os senhores acionistas para a assembléia geral ordinária, a realizar-se no dia 10 de abril de 1974, às nove horas, na sede social à Rua Felipe Schmidt, 139, nesta cidade, a fim de deliberarem sobre a seguinte

ORDEM DO DIA

1o. – Exame, discussão e aprovação das contas da Diretoria, relatórios, balanço geral, demonstração de resultados e parecer do Conselho Fiscal, relativos ao exercício de 1973;
2o. – Eleição do Conselho Fiscal e respectivos suplentes;
3o. – Outros assuntos de interesse da sociedade
Florianópolis, 28 de fevereiro de 1974
José Matusalém Comelli – Diretor Presid.

FUNDAÇÃO SERVIÇOS DE SAÚDE PÚBLICA
Diretoria Regional do Sul
Serviços de Engenharia de Santa Catarina

AVISO
CONCORRÊNCIA No. FL–01/74

Os Serviços de Engenharia de Santa Catarina, da Diretoria Regional do Sul, da Fundação Serviços de Saúde Pública, FSESP, comunicam a quem interessar possa que está aberta a Concorrência no. FL–01/74, para alienação dos seguintes veículos usados de sua propriedade, na cidade de Florianópolis, estado de Santa Catarina:

1 Caminhão marca GMC, diesel, 1963
1 Camionete Rural Willys, 1967
1 Camionete Rural Willys, 1969
1 Camionete Pick-up Jeep Willys, 1969

Os interessados deverão dirigir-se aos escritórios da Fundação SESP, à rua Esteves Júnior, 168, onde se encontram o Edital e demais elementos da Concorrência, diariamente das 8 às 12 horas e das 14 às 18 horas, ou solicitá-los pelo correio.
Florianópolis, 08 de março de 1974
Eng. José Daladier D. Ferreira
Resp. P/Chefia dos Serviços de Eng. de SC.
da Diret. Reg. do Sul.

ORAÇÃO AO ESPÍRITO SANTO

Espírito Santo, você que me esclarece tudo, que ilumina todos os caminhos para que eu atinja o meu ideal, você que me dá o dom divino de perdoar e esquecer o mal que me fazem e que todos os instantes de minha vida está comigo, eu quero neste curto diálogo agradecer-lhe por tudo e confirmar mais uma vez que eu nunca quero me separar de você, por maior que seja a ilusão material, não será o mínimo de vontade que sinto de um dia estar com você e todos os meus irmãos na glória perpétua. Obrigado mais uma vez.

(A pessoa deverá fazer esta oração 3 dias seguidos, sem dizer o pedido, dentro de 3 dias será alcançada a graça, por mais difícil que seja). Publicar assim que receber a graça. Faria e Pinto.

ORAÇÃO AO MENINO JESUS DE PRAGA

Ó Jesus, que sissestes: pedi e recebereis, procurai e achareis, batei e a porta se abrirá – por intermédio de Maria, Vossa Mãe Santíssima, eu bato, procuro e Vos rogo que seja minha prece atendida... (menciona-se o pedido).

Ó Jesus que dissestes: tudo que pedires ao Pai em Meu Nome Ele atenderá – por intermédio de Maria Vossa Mãe Santíssima, humildemente rogo ao Vosso Pai em Vosso Nome que minha oração seja atendida...

Ó Jesus, que dissestes: o Céu e a terra passarão, mas a minha Palavra não passará – por intermédio de Maria, Vossa Mãe Santíssima, confio que minha oração seja ouvida...

Rezar 3 Aves Maria e 1 Salve Rainha.
Por uma graça. – Faria e Pinto.

CERTIFICADO EXTRAVIADO

Foi extraviado o certificado de propriedade de um veículo Gordini, ano 1962, Motor no. 002987, Chassis no. 4272353, pertencente ao Sr. Ataide Manoel Antonio.
Tubarão, 6 de março de 1974.

CERTIFICADO EXTRAVIADO

Foi extraviado o certificado de propriedade de um veículo Ford Corcel, ano 1971, Placa I M 0038, Motor no. 078676, Chassis no. 1825D–1044998, pertencente ao Sr. Manoel Joaquim dos Santos.
Tubarão, 6 de março de 1974

CARTEIRA EXTRAVIADA

Foi perdida a Carteira Nacional de Habilitação, categoria Profissional, pertencente ao sr. Laudislau Antonio Bernadino.

SUPLETIVO

1º e 2º Graus (Ginasio e Científico)
EM 8 MESES
TURMAS { Manhã / Tarde / Noite
INÍCIO DIA 18 DE MARÇO
MATRÍCULA: Rua Felipe Schmidt, 58 - Galeria Comasa - Sobreloja
CURSOS "JOSÉ DE ALENCAR"

CORRETORES E CORRETORAS

NECESSITAMOS DE CORRETORES (AS), COM PRÁTICA E BOA APARÊNCIA, ORDENADOS À BASE DE COMISSÕES, MATERIAL DE FÁCIL ACEITAÇÃO, QUEIRAM OS INTERESSADOS APRESENTAR–SE À PRAÇA XV DE NOVEMBRO, 21 – 1o. ANDAR – SALA 101 – N/CAPITAL.

VENDEDORES (AS) AUTONOMOS

Necessitamos de elemtnos para trabalhar em Venda do Consórcio Nacional Ford, para Capital e Interior. Ganhos acima de Cr$ 3.000,00 mensais.

Os interessados poderão apresentar-se, na DIPRONAL, rua Felipe Schmidt, 60, – Falar com Sr. João Luiz Bastos.

PRECISA-SE

PESSOAS DE AMBOS OS SEXOS PARA SERVIÇOS DE CORRETAGEM.

Apresentar-se à Rua Felipe Schmidt, 58 "COMASA" 4o. andar – conjunto 401, no horário Comercial.

ANTÔNIO GERALDO HENRIQUES
Diretor-Gerente

AUXILIAR DE ESCRITÓRIO

PRECISA–SE UM COM BASTANTE PRÁTICA, QUE SEJA BOM DATILÓGRAFO E QUE TENHA IDADE SUPERIOR A 18 ANOS.

APRESENTAR–SE À RUA CONSELHEIRO MAFRA, No. 138 E FALAR COM O SR. LUIZ VIEIRA.

EMPRESA SANTO ANJO DA GUARDA LTDA.
Estação Rodoviária de Florianópolis – fones: 2172 e 3682
HORÁRIOS

DE FLORIANÓPOLIS PARA PORTO ALEGRE
Passando por Laguna – Tubarão – Criciúma – Araranguá – Sombrio – Santa Rosa e Osório
às 4,00 – 12,00 – 20,00 e 22,00 horas
DE FLORIANÓPOLIS PARA TUBARÃO
às 4,00 – 7,00 – 8,00 – 8,30 – 10,00 – 12,00 – 13,00 – 14,30 – 15,00 – 16,15 – 17,30 – 18,00 – 20,00 – 22,00 e 24,00 horas.
DE FLORIANÓPOLIS PARA CRICIÚMA
às 4,00 – 7,00 – 8,30 – 12,00 – 15,00 – 20,00 – 22,00 e 24,00 horas
DE FLORIANÓPOLIS PARA LAGUNA
às 4,00 – 6,30 – 10,00 – 12,00 – 14,00 – 17,15 – 18,00 – 20,00 – e 22,00 horas
DE FLORIANÓPOLIS PARA IMBITUBA
às 6,30 – 10,00 – 14,00 – 17,00 e 18,00 horas
DE FLORIANÓPOLIS PARA IMARUÍ
às 16,45 horas
DE FLORIANÓPOLIS PARA LAURO MULLER
às 6,00 e 14,30 horas
CARRO LEITO PARA PORTO ALEGRE E TUBARÃO. ÀS 22,15 horas.

MEDICOS

Dr. FELIPE FELICIO
PROCTOLOGIA
Estágio de 3 anos no Hospital de Ipanema da Guanabara

Dr. OTHMAR BAUER
PNEUMOLOGIA

Consultório: Rua Felipe Schmidt, 27
Ed. Dias Velho – 7o. andar – sala 714.
Hora marcada no local das 14,30 às 18,30 horas.

COQUEIROS – PRAIA DO MEIO

VENDE–SE ÓTIMO TERRENO C/FRENTE P/2 RUAS, CONTENDO CASA DE MADEIRA C/6 PEÇAS, PERTINHO DA PRAIA, BOM NEGÓCIO. Cr$ 44.000,00 – MAS URGENTÍSSIMO. Tr. R. João Pinto. conj. 9 – Creci 139.

F. SIMAS

EMPREENDIMENTOS IMOBILIÁRIOS

LANÇAMENTOS

EDIFÍCIO MARTINHO CALLADO Jr.

Rua Almirante Lamego

3 – Dormitórios com Sacadas.
2 – Banheiros Sociais (Um privativo do Casal)
Box dos Banheiros em Acrílicos
Sala de Estar – Sala de Jantar
Copa – Cozinha – Lavabo Social em Mármore
Hall de Entrada
Dependências Completa para Empregada
Rede de Água, Quente e Fria no Apartamento
Pia de Aço Inoxidável na Cozinha
Garagem
Acabamento em Gesso
Azulejos Decorados Até o Teto
Esquadrias de Frente, Metálicas
Apenas 16 Familias
PERTINHO DO CENTRO, LONGE DO BARULHO
FINANCIADO EM ATÉ 20 ANOS PELA C.E.F.
PREÇO DE LANÇAMENTO
INCORPORAÇÃO EMPLACO
VENDAS COM EXCLUSIVIDADE
F. SIMAS – Rua Felipe Schmidt, 51 – Loja 1
Fone 29–79 – Florianópolis.

VENDEM-SE - APARTAMENTOS

no centro, prontos para morar de um, dois ou três quartos - Edifício "A.COELHO"

Ver e tratar à rua Felipe Schmidt, 85
Telefones 2777 e 2765.

EM TUBARÃO

Vocês já visitou o EDIFÍCIO CLÁUDIA? Não? Então dê uma chegada na Rua São José (atrás do FORUM) e veja que acabamento a CONESC faz.

CASAS
Residência prox. Dehon – madeira escama, piso taco, WC alvenaria.
Temos 3 casas alvenaria por 80.000 cada, financiada 120 meses nos locais: 1 perto angeloni – 1 prox. COBAL – 1 Oficinas.
Residência alvenaria, margem esquerda por 40.000,00 financiada.
Casa Vila Moema – estilo médio e preço bom
Galpão e terreno próprio para fábrica de Carroceria, margem esquerda, barbada.
Casa com bom terreno, margem esquerda, R. Rubens Faraco.
Residência prox. Rádio Tubá – grande valorização.
Casa prox. Colégio Industrial – financiada.
Terrenos
Em 36 meses sem juros nos seguintes locais:
LOTEAMENTO CATEDRAL – perto do centro
PARQUE BOA VISTA – Margem esquerda
E mais terrenos: Vila Moema, Oficinas, Av. Marcolino Cabral, prox. Rodoviária, BR-101, Rua Recife, etc, etc, etc,
ALUGUÉIS Ótimo apartamento-casa, com garagem – 1.000,00 mensais
Salão térreo próprio p/órgãos estaduais, federais – 1.000,00 mensais.
Apartamento com garagem, a desocupar, – 600,00 mais alt. salários

ARIEL CRCI 1615

Predibens Imobiliária Ltda.
Rua São Manoel ao lado do Cine Vitória
Fone 1042 – Tubarão.

Responsável, em parte, pelo desenvolvimento da Cidade Azul.

PONTO COMERCIAL

Procura-se ponto comercial, sala térrea, zona central. Tratar pelo fone 2919 com Eduardo.

ALUGA-SE

Apartamento todo mobiliado, com dois quartos, sala, cozinha e banheiro.
Edf. Cidade de Florianópolis.
Tratar na Rua dos Ilhéus, 14 – fone 4059.

APARTAMENTO–RUA TENENTE SILVEIRA

VENDEMOS BELO APTO. C/3 QUARTOS, SALA–COPA, COZINHA, BANHEIROS, DEPENDÊNCIA DE CRIADA, ÁREA SERVIÇO, SACADAS E LINDA VISTA PANORÂMICA, C/APENAS Cr$ 50.000,00 DE ENTRADA E SALDO Cr$ 2.000,00 MENSAIS SEM JUROS. URGENTE. TR. R. JOÃO PINTO 21 – 3o. ANDAR CONJ. 9–CRECI–139–H. NORMAL NO CARNAVAL.

Acervo: Biblioteca Pública SC - Hemeroteca Digital Catarinense

BETO

Stodieck

A noturna Florianópolis

I

A noite florianopolitana atravessou a ponte e se mandou em direção à Coqueiros. E pelo que parece, lá se instalou. A ilha ficou entregue às moscas, mosquitos e baratas que zanzam prá lá prá cá, pela Felipa – se bem que muitas preferem a Conselheiro, mais mocozada, mais a vontade.

Em Coqueiros, na praia da Saudade, sobre os rochedos, sobre as águas (há uma enorme passarela que leva os felizes frequentadores ao destino) está instalado o Sambão, bar-boate especializado no ritmo quente (está faltando ar refrigerado), e brasileiro, e que está desbundando em matéria de frequência: é a mais heterogênea que se tem notícias: tem de tudo, de A a Z da nossa mundanidade cada vez mais mundana. Enquanto isso o Tritão, logo ao lado, continua com a mesma frequência de três anos atrás: são os fiéis birituns que não se cansam em ver as mesmas caras de sempre.

Mais adinte, atravessando a Praia do Meio, cujos moradores não permitem maiores ouriços, em Itaguaçu, a Capelinha continua sendo a única boate florianopolitana–nunca mais lá estive, não sei como está o som, a frequência, a birita, as minas (ou gatas, como preferirem), os bofes, enfim, como está. Tá boa?

II

Se bem que o que há de mais engraçado, divertido mesmo, é o show, diário e noturno, que as Dzis da terra dão sob a copada e centenária figueira da Praça XV.

Quem quiser passar algumas horas de agradável lazer, é só se sentar num dos frios, porém confortáveis, bancos da praça. E ficar atento com o que está acontecendo ao derredor. Jamais as Dzis Croquettes paulistas poderiam imaginar que tinham cópias tão perfeitas (em certos números até melhores) na Ilha de Santa Catarina. Elas cantam, dançam, se divertem, divertem aos outros, mostram riquíssimo guarda-roupa, as roupas mais incríveis, fazem o diabo – e estão sempre com o diabo no corpo: "Exorcismo prá elas", gritam alguns. E todos gritam e aplaudem a audácia e o savoir-faire das meninas em questão. Em tempo: não tem serviço de bar e copa.

Manchete da colunete

Será o Senador Antônio Carlos Konder Reis o futuro Governador do Estado de Santa Catarina?

Qualé, seu Zagalo?

Zagalo não está cumprindo o contrato que fez com as Malhas Hering, que é o de aparecer, em qualquer entrevista no Brasil e no Mundo, com camiseta contendo a inscrição Hering Brasil.

Ainda no sábado o dito treinador da seleção brasileira deu uma entrevistazinha, rápida é bem verdade, a um jornal televisado (provavelmente ao Tele-Jornal Malhas Hering. . .) vestindo uma camisa de colarinho, dessas simples, sem qualquer inscrição que mostrasse ser Zagalo o garoto propaganda das malhas da Dona Aiga Müller Hering.

Descobrindo o interior da Ilha

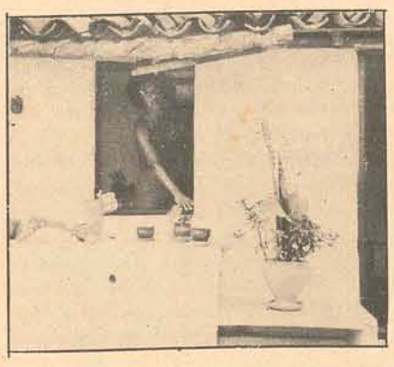

Como já era de se esperar, está aumentando sensivelmente o número de pessoas de bom gosto e bom viver na Ilha de Santa Catarina. Agora é a vez e a hora do conhecido odontólogo Campolino Alves, o Cuca, que largou a cidade, com seu centro cada vez mais congestionado e violentado pelo tráfego; buracos e construções sem fim (viva ele, o progresso!) por uma colonial e maravilhosa casinha em anônima praia dos arredores (não digo onde é tendo em vista o terror da especulação imobiliária). As fotos falam por si. Quem pode, pode, minha gente. E quem não não pode, já sabe como é: se sacode . . .

Rei morto, Rei posto

Ao contrário do que se comenta na "city", o Coordenador Estadual de Relações Públicas, Luiz Henrique Targat, não pediu demissão de seu cargo, mas volta ao Rio por solicitação do Departamento Nacional de Portos e Vias Navegáveis, do qual é funcionário, e que necessita de seus serviços a partir de abril próximo. Como já se sabe, Targat assumirá, também, um dos cargos de direção da Agência Jornalística Image, que produziu o audio-visual e editou o livro "Santa Catarina, Terra e Gente". Aliás, a Image ficou muito impressionada com o trabalho de alguns jornalistas e fotógrafos da Ilha, que receberam propostas tentadoras para transferirem seus talentos para a Cidade Maravilhosa. Parece que vamos perder alguns dos nossos melhores profissionais. Enquanto isso, a Coordenação Estadual de Relações Públicas ficará sob a chefia do jornalista José Nazareno Coelho, Presidente da Casa do Jornalista e excelente pessoa. Luiz Henrique Targat, com a indicação de seu substituto, prova mais uma vez ser um bom profissional de relações públicas.

Pensamento do momento:

Quem cochicha, o rabo espicha;
Quem se importa, o rabo entorta.

Horóscopo

Omar Cardoso

ÁRIES – Dia em que sua moral e reputação estarão em jogo, se entrar em contato com pessoas de caráter duvidoso. Por outro lado, o fluxo será dos melhores aos negócios relacionados com metais e materiais para construção.

TOURO – O período da manhã será um tanto quanto complicado para você. Mas, à tarde, tudo deve melhorar sensivelmente. Conseguirá progredir no trabalho e será bem sucedido no trabalho. Êxito pessoal e boa saúde.

GÊMEOS – Se trabalha no comércio, ou na indústria de ferramentas, ferros, aço e instrumentos cirúrgicos, hoje conseguirá obter últimos lucros. Será, também, favorecido no romance e nas viagens. Todavia, evite acidentes.

CÂNCER – Seus empreendimentos serão prósperos. Terá sucesso na defesa de seus direitos e triunfará em todos e quaisquer assuntos legais. Seja mentalmente independente e mais firme em suas crenças. Bom ao amor e para poupar seu dinheiro.

LEÃO – No período da manhã, terá algumas dificuldades em assuntos financeiros e profissionais. Mantenha-se calmo e otimista, pois à tarde tudo tende a beneficiar-lhe. Sucesso nos escritos e em questões jurídicas.

VIRGEM – As oposições e críticas frequentes, deverão ser evitadas, juntamente com as ações violentas, pois. Terá sucesso financeiro, profissional e social e bastante felicidade na vida sentimental e amorosa. Pode viajar.

LIBRA – Evite prejudicar sua saúde não comentendo excessos alimentares, alcoólicos e profissionais. Não confie demais, também, em subordinados e em estranhos. Todavia, o sucesso pessoal e a evolução da personalidade serão evidentes.

ESCORPIÃO – Todo cuidado será pouco neste dia. Tome cuidado com o fogo, com a eletricidade e com o excesso de velocidade ao dirigir veículos e não confie muito em pessoas que não conhece. Cuide da saúde e de sua moral.

SAGITÁRIO – Dia muito bom para iniciar empreendimentos arrojados, aos negócios de vulto e a compra e venda de minérios em geral. Terá favorabilidades no campo amoroso e profissional, mas tome cuidado com acidentes.

CAPRICÓRNIO – Evite, neste dia, questões com vizinhos e a pressa ao viajar. Os amigos leais o ajudarão em qualquer dificuldade e conseguirá realizar boa parte de seus anseios e desejos. Ótimo ao amor e ao trabalho.

AQUÁRIO – Bom ganho pela compra ou venda de ferro, aço, produtos químicos, madeiras ou como agente propagandista. Contudo, o excesso de generosidade para com os outros lhe será bastante prejudicial. Excelente ao amor e às viagens.

PEIXES – Seja mais confiante em si mesmo, empreendedor e executivo que conseguirá os melhores resultados neste dia. Todavia, a fase não lhe será das melhores, principalmente no que se refere ao dinheiro e sua saúde.

TV

TV, CULTURA–CANAL 6

13:30 – TV Educativa; 13:40 – Seriado de Aventuras; 14:00 – Sessão da Tarde; 15:30 – Os Três Patetas; 15:50 – Sessão Patota; 16:40 – A Mulher de Hoje; 17:10 – As Noivas Chegaram; 18:10 – Divinas e Maravilhosas; 19:00 – O Machão; 19:20 – Bola em Jogo; 19:30 – A Pantera e Seus Amigos; 19:45 – Os Inocentes; 20:35 – Rede Tupi de Notícias; 21:00 – Cine Martini; 23:00 – Barnaby Jones; 24:00 – Centro Médico.

TV. COLIGADAS CANAL 3

13:30 – Tele Jornal Hoje; 14:00 – Seriado de Aventuras; 14:30 – Cine Desenhos; 15:00 – O Zorro; 15:30 – Charlie Chan; 16:00 – Mundo Animal; 17:00 – Ligeirinho; 17:30 – Hospitaloco; 18:00 – Guerra, Sombra e Água Fresca; 18:45 – Supermanuela; 19:40 – Tele Esporte; 19:45 – Jornal Nacional; 20:15 – O Semideus; 21:00 – Moacyr Franco; 22:00 – Destaques na TV; 22:05 – Os Ossos do Barão; 22:45 – Globo Repórter; 23:45 – Sessão Coruja.

LEIA E DIVULGUE O ESTADO

Zury Machado

A Primeira Dama do Estado sra. Daisy Werner Salles encontra-se em Brasília para assistir a posse do General Ernesto Geisel.

HOMENAGEM

Viajaram para Brasília onde participarão das homenagens ao Presidente Médici e sra. e também das solenidades de posse do General Geisel a Presidência da República, o Governador do Estado e sra. Colombo Machado Salles.

CHEGANDO

Os casais Fernanda e Jaime Linhares, Gracia e João Eduardo Amaral Mortiz, Edna e Armando Assis Filho, estão chegando de Buenos Aires. Os elegantes casais passaram o carnaval em Punta Del Leste.

D. ELIANA

Eliana Mendes uma das sras. bonitas da sociedade catarinense, é proprietária de uma boutique na cidade de Criciúma. D. Eliana está pensando seriamente em instalar uma filial de sua boutique no magestoso Laguna Tourist Hotel.

EM CANASVIEIRAS

O Deputado e sra. Aderbal Rosa, em sua casa de praia em Canasvieiras, tiveram um final de semana bastante movimentado, com convidados para uma peixada.

TERRAS

–Enquanto argentinos e uruguaios encantados com nossas praias adquirem terras e constroem para veranear, brasileiros que circulam em Mar Del Prata e Punta de Leste, também adquiriram belas residências para veranear no exterior.

CHEGANDO

Já está de regresso de Brasília onde participou de um congresso de jornalista representando "O Estado", José Roberto Tournier.

BELA

Já deixou o Hospital Celso Ramos onde se submeteu a sério tratamento de saúde, a bonita Bela Althoff. Em fase de restabelecimento recebendo suas visitas Bela encontra-se na residência de seus pais sr. e sra. Clodoaldo Althoff.

A beleza de Marisa Ternskin da sociedade de Porto Alegre, quando de sua presença no Laguna Tourist Hotel.

VIAGEM

Pela Transbrasil viajaram ontem para São Paulo, o Presidente da Assembléia Legislativa e sra. Deputado Zany Gonzaga. Amanhã, o casal viaja para Brasília onde participará das solenidades de posse do general Geisel a Presidência da República.

BATE PAPO

Um bate–papo muito gostoso e inteligente com ar refrigerado e cafezinho, aconteceu na última sexta-feira no escritório do Magazine Hoepcke, com os srs. Osmar Andrade Faria, Aloisio Costa e Rubens Dal Grand.

CLUBE DOZE

A Diretoria do Clube Doze de Agosto está nos informando que terão início hoje, em sua sede social, as aulas dos cursos, Ballet, Inglês, ginástica, violão e judô. O coral, infantil sobre a orientação de Gilberto Bittencourt, também reune hoje para marcar os dias de suas aulas.

EDIFÍCIO

A conceituada firma Emedaux, domingo fez lançamento de mais um edifício de apartamentos na Avenida Otto Gama D'Eça. O mais novo lançamento de Emedaux dirigido por Luiz Daux, recebeu o nome Victor Meirelles.

BÉRTOLI

Para tratar de assuntos administrativos ligados ao Estado já a alguns dias encontra-se em Brasília o Secretário do Governo, Dr. Orlando Bértoli.

ENCERRAMENTO CURSOS

Em solenidade presidida pelo Secretário Evaldo Amaral, no Centro de Treinamento da Secretaria de Administração, deu-se o encerramento dos cursos, secretarias Executiva e Senior, conferindo certificados a mais de 40 alunos que são funcionários públicos.

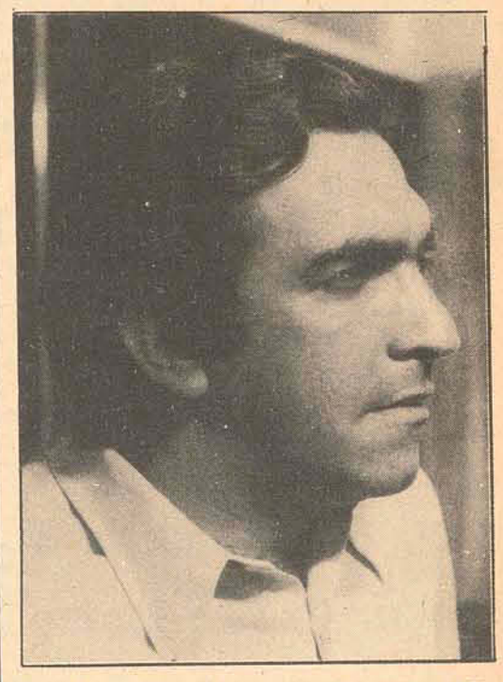

Luiz Daux, Diretor Presidente da Emedaux, Empreendimentos Imobilários.

DE LAGUNA

Maria Delfina H. Schmidt do Departamento de Turismo da Prefeitura de Laguna, está nos enviando prospectos sobre aquela cidade. O prospecto colorido, nos mostra pontos pitorescos e bastante interessantes de Laguna, inclusive a famosa praia do Gi, menos a tão comentada gaiola de ouro, que é o Laguna Tourist Hotel.

CASAMENTO

Maria Helena Silva e Moacir Serpa estão nos convidando para seu casamento dia 23 próximo às 19 horas na Igreja Matriz de Porto Belo. Após a cerimônia os noivos receberam cumprimentos no salão de festa do Hotel Blumenauense em Perequê.

SOLENIDADE

O coronel Francisco Janone Neto presidiu a solenidade realizada sxta-feira na praça Dias Velho, em homenagem a Lauro Severiano Müller. Entre outras autoridades destacou-se a presença do Presidente do Tribunal de Justiça, Desembargador Eugênio Trampowsky Toulois, secretário Eugênio Lapagesse, e Tenente Coronel Ramon Marques de Souza, Comandante do 63o. BI.

CASAL LAPAGESSE

O Secretário e sra. Eugênio Lapagesse, sábado jantavam no restaurante Manolo'S, quando era comemorado o aniversário de dona Maria.

NO SAVEIROS

Foi espetacular a noite da seresta sexta-feira no restaurante Saveiros, na tão comentada Lagoa da Conceição. Luar, boa música na voz quente de Neide Mariarrosa e ambiente gostoso com gente muito bonita. Completando o show, depois de muito pedidos, obsequiou os que lá prestigiaram Neide, o Professor e compositor Osvaldo Mello Filho, tocando e cantando sua última composição, "Florianópolis" que foi ovacionado.

Cinema

Darci Costa

Gene Hackman (Operação França) e Al Pacino (O Poderoso Chefão) são dois vagabundos com grandes planos para o futuro que, atravessam os Estados Unidos em busca de vida nova e descobrem a amizade. O diretor do filme, Palma de Ouro no Festival de Cannes, é Jerry Schatzberg, natural de New York, que descobriu a fotografia quando tinha 26 anos e, antes de chegar aos trirta, já era um dos mais respeitados fotógrafos de moda dos Estados Unidos. No auge de sua carreira de fotógrafo, Schatzberg colocou suas câmaras em naftalina, a procura de ação e movimento, resolvendo tentar o cinema. **Espantalho** (Scarecrow) é o terceiro filme de Schatzberg. O seu primeiro, **Panic in Needle Park** "foi também elogiado no Festival de Cannes; o segundo, com repercussões em cinemas de arte, chama-se "Puzzle of a Downfall Child".

Espantalho pretendia suplantar os anteriores na abertura do Festival de Cannes de 1973; na realidade saiu com a Palma de Ouro. Se Schatzberg buscava movimento, foi o que encontrou ao filmar **Espantalho**. Filmou a história em sequência, começando ao noroeste da Califórnia e prosseguindo 2.000 milhas para o leste, parando em Reno, Nevada; Denver, Colorado, Penitenciária Estatal de Colorado e Detriot, Michigan, com paradas intermediárias em lugares estranhos. Filmou em caminhões abertos; em gélidos trens de carga que atravessam as nevascas de Michigan. Filmou na chuva, na neve, e no calor do deserto, seguindo a dupla de vagabundos (Hackman e Al Pacino) em sua viagem picaresca e comovente, em busca de um mundo melhor. A fotografia é do extraordinário e competente **Vilmos Zsigmond. Cine São José: 3–7,45–9,45 horas.**

TRINDADE É MEU NOME, investida do cinema nacional, em torno do original que, mesmo original já era desprovido de qualidade. David Cardoso, Carlos Bucka, Fátima Antunes, Marlene França, Nadir Fernandes, Rita Helena. Direção de Edward Freund. Eastmancolor. 18 anos. **Cine Ritz: 5–7,45–9,45 horas.**

PROFISSÃO BÍGAMO – comédia italiana, de François Legran, com Lando Buzanca, Terry Torday e Rafaella Garra. 18 anos. **Cine Coral: 3–8–10 horas.**

O FABULOSO FITTIPALDI – documentário de Roberto Farias

O NEGRINHO DO PASTOREIO – de Antônio Augusto Fagundes, com Grande Otelo. **Cine Roxy: 2 e 8 horas.**

O FATOR NETUNO, de Daniel Petrie, com Ernest Borgnine, Ben Gazarra, Yveye Mimieux, Walter Pidgeon. Technicolor. 10 anos. **Cine Jalisco: 5–8 horas.**

O NEGRINHO DO PASTOREIO, nacional de Antônio Augusto Fagundes, com Grande Otelo. Eastmancolor. **Cine Glória: 8 horas.**

AS 14 VINGADORAS DE YANG, de Keng Chang, com Lisa Lu, Ivy Ling Po e Lily Ho. Eastmancolor. 18 anos. **Cine Rajá: 8 horas.**

Hackman e Al Pacino, os andarilhos de Espantalho *(Scarecrow) de Jerry Schatzberg.*

Acervo: Biblioteca Pública SC - Hemeroteca Digital Catarinense

Miudos não têm tabela e açougues aumentam seus preços

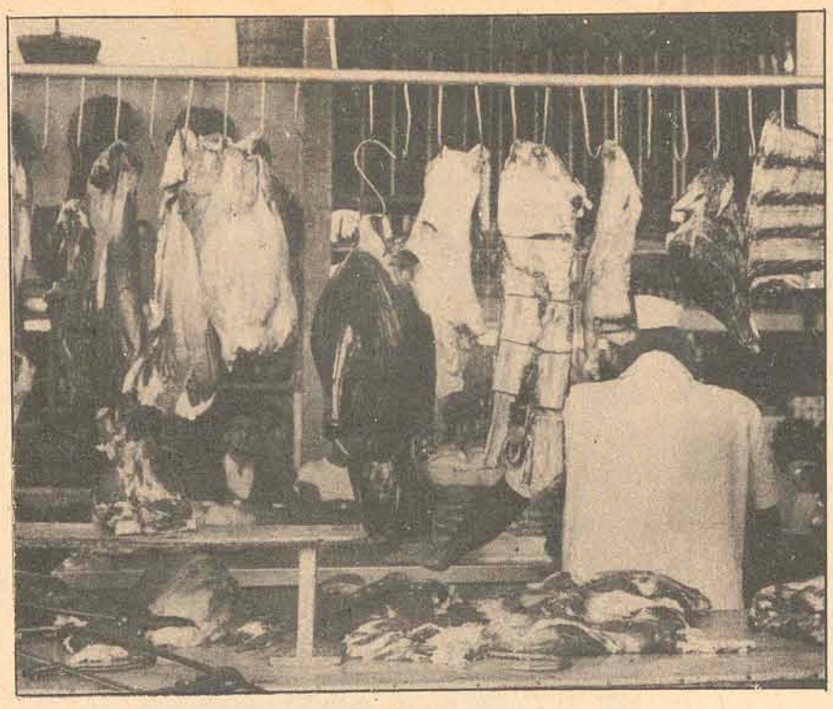

Rim, fígado, dobradinha ou coração, quando existem nos ganchos, têm preços quase iguais à carne de 1a.

Nos açougues da cidade um quilo de fígado custa tanto quanto um quilo de carne de primeira, isto é, os miúdos do boi não possuem tabela para a sua venda ao consumidor e por isso o preço varia de açougue para açougue, fazendo com que um quilo de fígado custe 10 cruzeiros, o de intestino (fato) custe 8 cruzeiros, contra 13,50 da carne de primeira.

Essa situação é decorrente do novo sistema de abastecimento de carne à cidade feito pelo frigorífico lageano Frigoplan, que não distribui aos açougues os chamados miúdos do boi. Dessa maneira, segundo os consumidores e açougueiros da cidade, um determinado tipo de consumidor fica privado desses produtos em sua mesa. E isso porque, em consequência dos aumentos constantes da carne, muitas pessoas elegeram o fato, fígado, rim e coração do boi como os componentes alimentares principais em suas refeições. "Com o aumento da carne tive que apelar necessariamente para os miúdos, que bem preparados são deliciosos," afirma o comerciário Renato Damaceno Piratti. "Mas esses produtos, com a renovação do sistema de abastecimento da carne na cidade, não foram mais distribuídos aos açougues, nos privando de tê-los na mesa às refeições' , acrescenta.

Contudo, depois de uma curta ausência, o fígado e o "fato" estão de volta aos açougues com os seus preços anteriores substancialmente alterados. Um quilo de fígado que custava 6,00 há seis meses, está custando atualmente 10 cruzeiros, o equivalente a 750 gramas de carne de primeira, e o de fato está 8 cruzeiros, contra os 4,5 de seis – meses atrás. Por outro lado, o coração, um dos miúdos mais procurados, "principalmente ao espeto", não é mais distribuído aos açougues. Segundo alguns comentários, notadamente de retalhistas, o produto está sendo exportado em conserva para alguns países europeus, onde desfruta de grande aceitação.

SEM OPORTUNIDADE

"Diante dos preços atuais dos miúdos nós ficamos sem oportunidade de comer um dos nossos principais componentes alimentares. E isso porque, além de sua escassez, o preço do fígado e do "fato" está saindo de nossa faixa de aquisição, isto é, nós não podemos pagar 10 cruzeiros por um quilo desses produtos diariamente", confessa Renato. "Até parece que os marchantes descobriram a importância e a riqueza de aplicação que esses miúdos proporcionam quando bem preparados", afirma.

Mas assim com Renato existem um determinado número de consumidores que foram privados de obterem os seus componentes indispensáveis às refeições. É o caso de dona Maria Regina de Arrais. Viúva aposentada, ela desde algum tempo mantém preferência pelos miúdos do boi, principalmente o coração. Diz ela que "faz duas semanas que não se come esses produtos lá em casa, desapareceram completamente dos açougues e atualmente podem ser considerados um produto raro ou de luxo".

CARNE E MIÚDOS

Desde há muito tempo que os miúdos são mais procurados do que as chamadas carnes de segunda. Um dos motivos aparentes, para alguns açougueiros, era a diferença substancial nos preços de tabela das mercadorias. Contudo, nos dois primeiros meses deste ano os fatos se inverteram, pois com o novo sistema de abastecimento da carne na cidade e a consequente supressão dos miúdos dos açougues, o fígado, o fato e o coração estão com os seus preços em variação constante e isentos de tabela oficial; por isso esses produtos estão perdendo terreno para a carne de segunda que se apresenta com preços muito inferiores.

Um quilo de costela, acém, lombo e coxão, carnes de 2a. por excelência, custam 5,90 cruzeiros por tabela expedida pela Sunab e o fígado ou o "fato" custa, de acordo com a tabela de cada açougueiro 10 e 8 cruzeiros o quilo, respectivamente. Diante desses preços, o consumidor de renda média, está apelando para a carne de 2a., pois os miúdos não estão mais ao seu alcance financeiro.

TABELA NEGRA

Muitos consumidores da cidade estão se queixando atualmente de que está circulando em alguns açougues uma "tabela negra" de preços sub-repticios, isto é, os preços originais fixados pela Sunab são preteridos por preços estipulados pelo próprio retalhista. O fato se torna visivel em um açougue situado em Barreiros, onde a carne de segunda (5,90 por tabela) custa Cr$ 8,00, o quilo, recebendo um aumento por conta própria do açougueiro de 2,10 cruzeiros. Esse preço é cobrado do consumidor incauto, como a doméstica Maria Meyer Rosa, sob a alegação do açougueiro de que o aumento é para cobrir o frete do produto de Lages a Florianópolis.

Táxi, um serviço que neurotiza motoristas e usuários

Os passageiros reclamam dos táxis que não param; os motoristas se queixam das tarifas baixas

A senhora estende a mão e o motorista pára. Fechada a porta o carro arranca lentamente ou de modo brutal. Sinais vermelhos, desvios supérfluos e a freada rápida. Mesmo assim, o carro avança, lentamente. Sinal verde e tem gente atravessando a rua ilegalmente e o carro não pára. Quase atropela um transeunte, mas ele está de acordo com o sinal. Buzina, freio, derrape, curva mal feita e apitos de guardas. O trânsito de Florianópolis já se constitui em ameaça. Alguns motoristas de táxi não descobriram ainda o valor da vida. Ele pode ser taxado por algum crime? Não, ele trabalha desde cedo e deixa o carro altas horas da noite para ganhar a féria de Cr$ 60,00 ou Cr$ 80,00 e pagar quase a metade em gasolina, sustentar seus três ou quatro filhos, pagar o aluguel da casa, do carro, fazer o rancho no supermercado. Então, ele corre.

FILAS E RESMUNGOS

Um táxi novo, marca Corcel, estaciona no ponto da Praça XV de Novembro. O repórter pede para dar uma volta na cidade. Antes disso, uma senhora idosa embarcava no carro da frente. Pedi para acompanhá-lo. O outro rumou para a Ponte enquanto o motorista do Corcel dizia que seu amigo da frente estava fazendo uma viagem de Cr$ 3,00 para o Estreito. Na volta entraria na fila. Na corrida de 6 minutos o motorista contou alguns macetes da profissão, suas façanhas ao volante e seus dotes como motorista exemplar. Sem dizer um palavrão, ele está há 8 anos na profissão e trocou várias vezes seu veículo. Mas isto ele justifica: "Meu equilíbrio emocional, paciência, educação e ética profissional, refletem o lado positivo que há neste mercado". Sem querer revelar o nome ele disse que isto faz com que seu veículo esteja sempre rodando e faturando.

Ele também, como foi demonstrado por vários motoristas de táxi, tem suas reclamações. "É absurda e incompreensível a falta de ética profissional de motoristas dos municípios de Biguaçu, Palhoça, Santo Amaro e São José. Eles não possuem taxímetros em seus veículos, chegam aqui na Praça, levam os passageiros e cobram quanto querem. O detalhe é que eles se negam a fazer pequenas corridas".

ABSURDO DAS PLACAS

A colocação de taxímetros é obrigatória nas cidades com mais de cem mil habitantes. Nas cidades relacionadas com número inferior, cabe aos prefeitos municipais a opção pela instalação ou não do equipamento e, aqui, o Instituto Nacional de Pesos e Medidas não toma providências mais sérias.

Manuel de Almeida, motorista profissional há 18 anos, diz que a profissão é lucrativa, embora atualmente tenha alguns embaraços com o aumento da gasolina e derivados. "Os táxis de Florianópolis são de alto padrão, todos novos e isto é um reflexo da situação financeira por eles obtida".

Porém, o maior absurdo está acontecendo com a venda de placas, sem que o Detran esteja tomando conhecimento. Assim que um motorista retirar seu veículo do ponto, ele poderá cedê-lo a outros interessados. Atualmente, essa transferência é feita no Detran sem maiores formalidades, mas ilegalmente. O motorista desistente está vendendo o ponto por Cr$ 55 mil ou até mais, na Praça XV de Novembro. No ponto da maternidade Carmela Dutra está em Cr$ 40 mil. Por outro lado, os motoristas de táxi estão fazendo pressão tanto no Detran como no Sindicato dos Condutores Autônomos contra a cessão de novas placas, porque isto desvalorizaria a venda que há quatro anos estava em Cr$ 4 mil, ao máximo.

Embora Florianópolis fosse a única cidade brasileira em que um táxi corresponde a menos de mil habitantes (183 táxis para 160 mil habitantes), há pontos em que há necessidade de maior número. O parque de estacionamento da Praça XV está constantemente vazio e dezenas de pessoas brigam para conseguir um carro.

VIDA DIFÍCIL

Nas doze horas de trabalho regulamentar, o motorista de táxi é um inconformado. Um pequeno espaço de minuto são centavos que se vão, ganha ou deixa de ganhar. O taxímetro marcou, Cr$ 1,60 e ele não tem troco para Cr$ 2,00. O passageiro xinga e ele perde os Cr$ 0,10.

As suas condições de trabalho nem sempre são as melhores mas ele, psicologicamente, busca o dinheiro sob a imposição de arrecadar. Fisicamente ele pode ser considerado um privilegiado, sob o embalo dos Corcéis, Opalas e TLs. Financeiramente, a situação não está em seus melhores dias. Os aumentos da gasolina, ocorridos duas vezes no ano, não foram correspondentes nenhuma vez com a majoração das tarifas de táxis. Ainda estão vigorando desde setembro do ano passado. O aumento das tarifas é feito anualmente pelo Conselho Interministerial de Preços e, a mudança dessa atitude, dependerá dos pedidos de Sindicatos Autônomos dos Estados. Tanto Sindicato como motoristas de táxis de Florianópolis, embora reclamem das atuais taxas, permanecem em completa passividade.

Conselho Municipal sugere que concurso preencha nomes de ruas

O problema das ruas sem nome, das quais existem aproximadamente 1.000 em todo o município de Florianópolis está merecendo atualmente a consideração dos membros do Conselho Municipal de Desenvolvimento atendendo a um pedido do Prefeito Municipal, aparecendo paralelamente a outros que focalizam diversas necessidades da região.

Analisando a questão, disse o presidente do Conselho, Ary Kardec de Melo, que na última reunião foi sugerido que o trabalho de denominação se fizesse engajando a população escolar de nível médio através de concurso de indicação de nomes de pessoas, datas, etc.

Tal concurso reuniria todos os estabelecimentos de nível médio de Florianópolis de maneira que cada um, através de seus alunos, indicaria nomes para as ruas orfãs de seu bairro, devendo no entanto obedecer a certos critérios estipulados pela comissão, como: nomes de pessoas ilustres já falecidas, datas importantes, nomes de objetos da vida cultural ou de atividades características da região, de flores, etc., devendo todas as indicações virem acompanhadas de biografia ou justificação.

TRANSPORTES E ACAMPAMENTOS

Também continua em estudo no Conselho Municipal de Desenvolvimento a elaboração de anteprojeto que regulamenta a concessão de serviços de transporte urbano, pois consideram os seus membros que atualmente não existe disciplina quanto às rotas de tráfego dos coletivos, tanto em serviço de transporte normal como de especiais para escolares, etc.

Diz Ary Kardec de Melo, que um problema sentido na última temporada, igualmente foi posto em discussão e já teve sua recomendação enviada a Prefeitura Municipal: trata-se da proibição da instalação de tendas de campanha em locais situados em zonas residenciais ou próximas a balneários.

Achou o Conselho que tais tendas de campanha têm causado muitos problemas com a falta de higiene geralmente observada em seu redor e também com o constante perturbar de seus proprietários aos moradores residentes nas proximidades sempre em busca dos mais variados objetos, domésticos em geral, e também por água.

A recomendação insiste em que seja proibido o acampamento através dos órgãos responsáveis e que se instruam os adeptos desta recreação a se utilizarem das áreas reservadas ao camping, principalmente o do Rio Vermelho.

COLÔNIAS DE FÉRIAS

Outra indicação a ser encaminhada à Prefeitura Municipal visa promover a adaptação dos grupos escolares situados na orla marítima, quando do período de férias, para colônia de fé rias destinadas a estudantes.

Serão destinadas, segundo a indicação, não somente a alunos residentes no município, mas também aos interessados de qualquer cidade do Estado ou também de outras unidades da federação, os quais sob a orientação de pessoal especializado terão desta maneira a oportunidade de desfrutar de belas fé rias, e em conjunto, à beira-mar.

Dona de circo diz que sua arte não perecerá

O circo está de volta. Desta vez trata-se do Grand Circo Munich, instalado em Campinas próximo ao ponto final da linha de ônibus de Capoeiras. O espetáculo mais espontâneo do mundo tem, segundo a sua diretora, a argentina Nette Palácios, diversas atrações especiais desde os tradicionais shows dos palhaços até as perigosas acrobacias do globo da morte.

– "O circo não morrerá nunca, "diz ela. Porque ele acompanha o seu tempo e por isso novas atrações são testadas e lançadas com pleno sucesso. Diante disso, o Grand Circo Munich possui um espetáculo circense diferente daqueles circos considerados "ciganos", onde os animais eram a tônica dos números atrativos. Atualmente nossos espetáculos são baseados na versatilidade de nossos artistas, através de números de manifestação artística diferente das tradicionais".

Estamos na cidade há duas semanas e diariamente recebendo grande número de pessoas. São crianças e adultos que saem satisfeitos ao assistirem nossos espetáculos, cuja atração maior é a demonstração de uma arte despretensiosa, espontânea e de resquícios milenares, explica Nette Palácios.

ATRAÇÕES

O Grand Circo Munich programa para todas as noites uma série de espetáculos dotados de atrações especiais, luzes de grandes efeitos e orquestra própria para cada número. As melhores demonstrações artísticas consistem no picadeiro panorâmico, aramista, trapézios, malabaristas, balé e o Clobo da Morte.

Além disso, o circo possui capacidade para acomodar, com relativo conforto mais de três centenas de pessoas. E os ingressos variam de 4 cruzeiros, meia geral, até 10 cruzeiros, cadeiras.

Cerca de 50 figurantes são responsáveis pelos números, pela coreografia e pela movimentação dos espetáculos. Diz a diretora da companhia que as instalações do Grand Circo Munich são gigantescas, e essa instalação que está armada em Campinas é somente uma parte da empresa integral.

– A nossa companhia é muito grande e isso prova a expansão do circo que, a contrário das afirmações de algumas pessoas, é uma arte perene; nem mesmo a televisão, popular por excelência, não consegue empanar os espetáculos circenses. O circo dentro dos seus padrões é uma arte completa e crescente, imune à influência das demais manifestações artísticas.

Por outro lado, Nette Palácios informa que dentro dos próximos dias o Grand Circo Munich se instalará em Florianópolis no lado da ilha para mais uma temporada.

CAIXA ECONOMICA FEDERAL FIRMA CONVÊNIO COM DOHLER S/A - COMÉRCIO E INDÚSTRIA

Às 15 horas de ontem, no Gabinete da Gerência Geral da Filial da Caixa Econômica Federal em Santa Catarina, foi assinado um contrato entre aquela Empresa e a firma Dohler S/A. – Comércio e Indústria, estabelecida em Joinville, através do qual foi concedido um financiamento no montante de Cr$ 10.500.000,00 destinado à aquisição de máquinas, aquisição de matéria-prima, bem como à ampliação dos pavilhões da cidade indústria joinvillense.

O financiamento, operado pela CEF com recursos do Programa de Integração Social–PIS, conta com a interveniência do Banco Regional de Desenvolvimento do Extremo Sul, que nele participa com sua coobrigação.

O contrato foi firmado pelo economista João Gasparino da Silva, Gerente Geral da CEF–Filial de Santa Catarina, e pelo sr. Udo Dohler, Diretor da firma beneficiada. Ao ato, que foi prestigiado pelo Diretor Presidente do BRDE, Professor Ary Cangucú de Mesquita, estiveram presentes altos funcionários do BRDE, da Dohler S/A, e da CEF, inclusive o Gerente de Operações do PIS dessa última, dr. Juarez Alves Nunes. Com a concessão desse financiamento, vem a CEF atestar, mais uma vez, que está plenamente à disposição de todos quantos – acompanhando o processo de desenvolvimento do Estado catarinense – tem interesse em ampliar suas atividades em quaisquer setores do âmbito empresarial.

Famílias vivem em barracas, quase ao relento

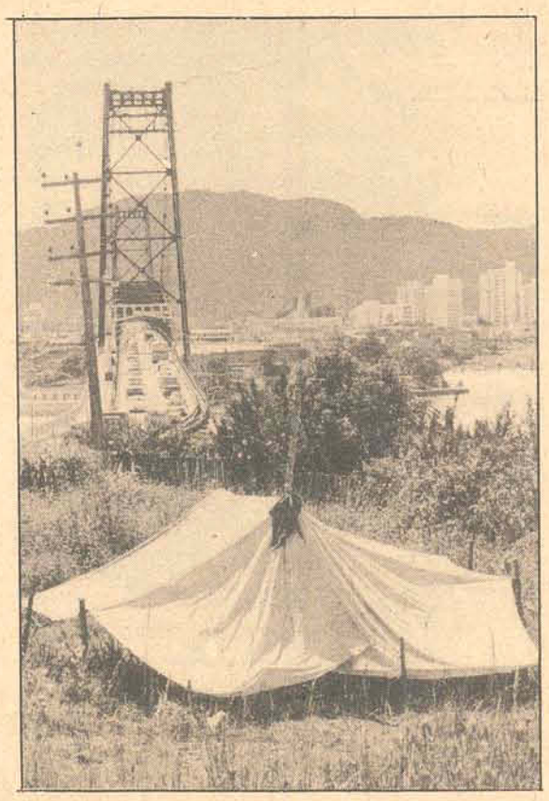

Enquanto aguardam por algo que nem sabem bem o que é, as famílias vão vivendo em péssimas condições, sob barracas improvisadas.

Um campismo diferente, sem as habituais tendas de campanha ou reboques, sem se utilizar de campings localizados mas preferindo áreas o mais possível centrais, com seus elementos não se alimentando de conservas e de enlatados mas comendo o que é dado, atualmente está sendo desenvolvido por diversas famílias, numa espécie de anti-camping determinado por si só pela simples necessidade de locomoção e abrigo – enfim de sobrevivência.

Vivendo há alguns dias numa tenda de lona que mal consegue cobrir a si e seus 6 dependentes do sol e da chuva que se alternam nos últimos dias, Arlindo Alves da Silva espera que os dias melhorem e que alguém possa lhes dar as passagens para viajar a Criciúma.

Segundo Arlindo "a estadia é provisória, porque saímos de Curitiba para ir à Criciúma onde queremos ficar, já que é um bom lugar para conseguir um trabalho. Enquanto isso, a gente vai até onde dá, vivendo na barraca, e vivendo com aquilo que as pessoas de bom coração dão.

Também na área detrás do Tribunal de Justiça, entre painéis de propaganda, uma família composta por pai, mãe e 5 filhos cuja idade varia entre os 9 e 3 anos, faz o que pode para debaixo de um pedaço de lona, preso a alguns centímetros do solo em estacas feitas de galhos retorcidos, abrigar-se das intempéries.

Quando interpelado, o chefe da família vai logo dizendo que é índio, descendente de bugre, e que está precisando de ajuda para ir a Criciúma onde os parentes o esperam.

"Não tenho dinheiro para pagar ônibus e por isso espero que a Prefeitura dê passagem para que eu possa viajar – "diz o pai, – enquanto limpa um punhado de peixe que comprou no mercado por dinheiro muito caro".

Seu destino também é dirigido pela confiança de em Criciúma encontrar emprego, porque segundo ele "lá existe muito carvão e eu posso fazer biscates ou outro emprego mais leve, já que eu sou doente e não posso fazer trabalho pesado. Só que parece que vai ser difícil eu sair logo daqui porque até agora não consegui dinheiro nem passagem para viajar".

Acervo: Biblioteca Pública SC - Hemeroteca Digital Catarinense