

O TEMPO — Frente Fria: Negativo. Pressão Atmosférica Média: 1003.2 milibares. Temperatura média do dia: 29.9 graus centígrados. Umidade Relativa Média: 85.4 por cento. Estado médio do Céu: Cumulus, Stratus, de meio a encoberto, nevoeiros noturnos no Litoral e Planalto. Chuvas esparsas no Planalto e instabilidades no Litoral. Estado médio do Tempo: Instável. Previsão: A. Seixas Netto.

# O ESTADO

Florianópolis, Domingo, 03 de Março de 1974 - Ano 58 - No. 17.502 - Edição de hoje 20 páginas - Cr\$ 1,00

CRISE DE PAPEL — Em virtude do agravamento da crise de papel no mercado nacional, que atinge toda a Imprensa, a Direção do Jornal O ESTADO, lamentavelmente, viu-se forçada a suspender a circulação de sua edição de amanhã, para o que conta com a compreensão de seus assinantes e leitores.

## Andreazza inaugura terça BR-282 até Joaçaba

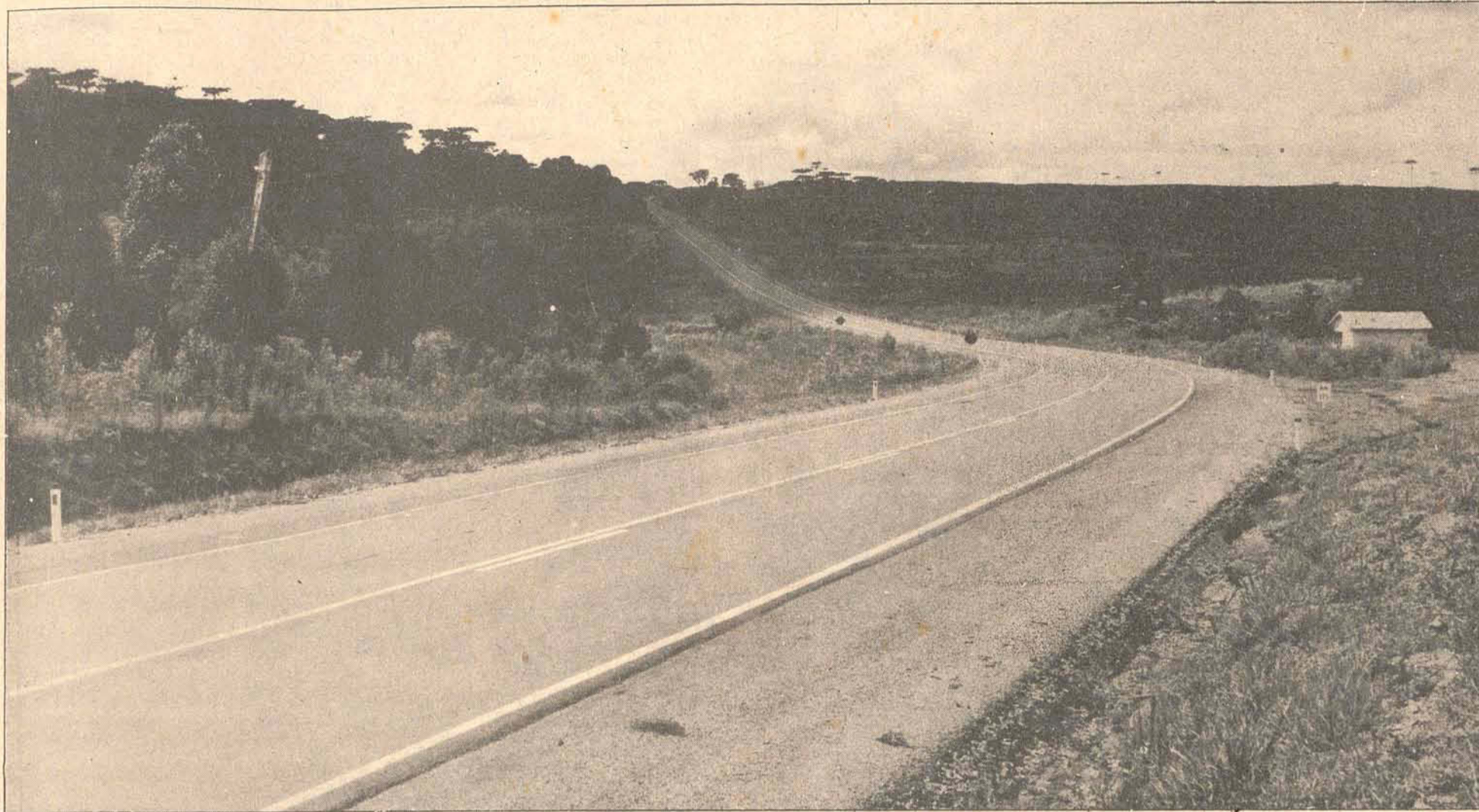

Com um traçado difícil, sobre uma superfície bastante acidentada, a BR-282 saiu de São Miguel do Oeste e pouco a pouco vai se aproximando da Capital.

Com a presença do Ministro Mário Andreazza e do Governador Colombo Salles será inaugurada na próxima terça-feira a pavimentação asfáltica da BR-282, no trecho compreendido entre São Miguel do Oeste e Joaçaba. O trecho compreende uma extensão de 260 quilômetros e o ato inaugural está marcado para as 15h30min. Na oportunidade, o diretor geral do DNER, Sr. Eliseu Redense, apresentará um relatório técnico sobre a construção da rodovia, cujo traçado integral chega até a Capital do Estado, prosseguindo as obras em ritmo bastante acelerado para breve conclusão (P. 3).

### Carne e leite preocupam Paulinelli

Problemas do abastecimento e da produção agro-pecuária deverão começar a ser efetivamente debatidos no decorrer desta semana pelo futuro Ministro da Agricultura Alisson Paulinelli. A carne e o leite estão em primeiro lugar na pauta das preocupações (P. 5).

## Vereadores voltam a debater anistia fiscal

O vereador Waldemar da Silva Filho voltou a movimentar a Câmara Municipal com o envio, ao Prefeito Nilton Severo, da minuta de um projeto de lei que concede anistia fiscal sobre multas e correção monetária aos contribuintes em atraso com o imposto predial e territorial urbano, bem como com as taxas de serviços urbanos, nos exercícios anteriores a 1972. A Prefeitura não se manifestou (P. 16).

### Líder da Oposição vê abertura na política

O líder da Oposição na Assembléia, Deputado Carlos Büchele, afirmou ontem que a composição do Ministério do futuro Governo "parece que abre uma janela para os políticos, através da qual será possível respirar num clima de maior participação, o que significa mais democracia". O líder fez a previsão, ressaltando, porém, que ainda é cedo para observações mais profundas (Pág. 3).



Carlos Büchele: as janelas se abrem aos políticos.

### Coletivos ainda não satisfazem a população

Para a maioria dos usuários dos transportes coletivos da Capital, a fusão de quatro das empresas que operam no setor ainda não produziram os efeitos esperados, embora a médio prazo isto deva vir a acontecer. Reclamam, agora, medidas da Prefeitura para dar condições de maior conforto aos terminais de transportes coletivos, que deixam muito a desejar à população (Página 16).



Os usuários esperam que a Prefeitura melhore os terminais dos coletivos.

### Cariocas e paulistas jogam às 17 horas

As seleções de São Paulo e Rio, das quais participa a maioria dos jogadores convocados pela CBD para a Copa do Mundo, jogam esta tarde, às 17 horas, no Maracanã, uma partida amistosa com renda dividida entre as federações. Para os cariocas, Jairzinho era o que apresentava problemas para a sua escalção. Do lado dos paulistas o técnico Oto Glória não tem maiores problemas na sua equipe (Pág. 8).



Travaglini reuniu os jogadores do meio do campo e fez uma preleção, preocupado com a escalção de Jairzinho.

## Homem escapa da morte pela ação da FAB e da Marinha

Um homem atacado de grave doença infecciosa foi salvo de morrer ontem em alto mar, a bordo de um navio cargueiro nigeriano, graças a uma operação conjunta entre o 5o. Distrito Naval e a Base Aérea, executada pelo Esquadrão de Buscas e Salvamento da FAB. O navio tentava chegar ao porto de Itajaí, onde procurava assistência médica para o seu tripulante, mas quando estava a pouco mais de 10 milhas da costa e a situação do doente se agravava, pediu socorro por rádio, cujo sinal foi captado pelo 5o. Distrito (Página 12).



# Heath: união com Thorpe para não deixar o poder

O primeiro-ministro britânico Edward Heath entretendeu-se ontem com o chefe do Partido Liberal, Jeremy Thorpe, na primeira de uma série de reuniões destinadas a procurar a continuidade do governo conservador. Para permanecer no cargo, Heath, deverá convidar os partidos menores, especialmente o Liberal, a participar do gabinete, ou, então, pedir um voto de confiança ao Parlamento para um governo minoritário - o primeiro desde 1929 -, com posto apenas de Ministros conservadores.

Se os partidos menores não aceitarem, os conservadores se tornarão muito vulneráveis no Parlamento. Uma derrota em qualquer questão importante poderá levantar a necessidade de um voto de confiança e a convocação de novas eleições. Heath conversou 55 minutos com a rainha Elizabeth, e não

apresentou nenhum pedido de renúncia.

Na prática, isto significa que durante os próximos dias, o primeiro-ministro buscará aliados entre os grupos menores, eleitos ao novo Parlamento de 635 cadeiras. Inevitavelmente, qualquer acordo com qualquer dos grupos sustaria a Heath concessões políticas que deverão ser definidas durante negociações dentro em breve. Durante meio século, a atitude de Heath não tem precedentes. Sua declaração seguiu-se a um comunicado trabalhista, que atribuiu ao partido opositorista a vitória moral na eleição. E de acordo com as leis britânicas, o primeiro-ministro permanece no cargo até que apresente sua renúncia.

### OS RESULTADOS

Nas eleições de quinta-feira, nenhum partido obteve as 318 cadeiras necessárias para

garantir maioria no Parlamento de 635 lugares. Ao terminar a contagem dos resultados, Wilson obteve o número mais elevado de cadeiras (301), mas não maioria parlamentar. Os conservadores de Heath conseguiram 296, os liberais de Thorpe 14 e os restantes 24.

Foi o seguinte o resultado do escrutínio realizado nos 635 distritos eleitorais: - conservadores: 11.916.319 (38,1 por cento); - trabalhistas: 11.661.488 (37,2 por cento); liberais: - 6.056.713 (19,3 por cento); - outros: 1.695.315 (5,4 por cento).

Nas últimas eleições gerais de 1970, os resultados finais deram aos conservadores 46,4 por cento da votação popular, aos trabalhistas 43,0 por cento, aos liberais 7,4 por cento e aos outros 3,2 por cento. Naquele ano, o comparecimento foi de 72 por cento, e neste de 78,7 por cento.

# Itália enfrenta nova crise política com a renúncia de Rumor

O governo de centro-esquerda do primeiro-ministro Mariano Rumor renunciou ontem, o que vem trazer uma crise política à crise econômica que afeta aquele país. O democrata-cristão Rumor foi ao Palácio Quirinal para apresentar sua renúncia ao presidente Giovanni Leone, depois de uma reunião do Gabinete.

Na reunião, o governo demissionário também decidiu recomendar a Leone a data de 12 de maio próximo para a realização do referendo sobre a lei do divórcio. Ao Presidente corresponde marcar a data do plebiscito.

O gabinete de coalizão de Rumor, o trigésimo-quinto italiano nos últimos 30 anos, está o poder desde julho. Sua composição heterogênea compreendia democratas-cristãos, socialistas-marxistas, democratas-socialistas e republicanos.

Todavia a aliança católico-marxista, arrasada por uma crise econômica e um escândalo petrolífero que atingiu os ministros do gabinete, começou a desfazer-se quando o Ministro da Fazenda, Ugo de La Malfa, republicano, renunciou na quinta-feira. Anteontem, seu Partido se retirou da coalizão governante nta.

Embora o governo possa obter uma cômoda maioria tanto no Senado como na Câmara dos Deputados sem os republicanos, Rumor decidiu apresentar sua renúncia.

Os observadores políticos disseram que a renúncia de Rumor esteblecia as bases para a formação de outra aliança de centro-esquerda que, provavelmente, será chefiada de novo por Rumor, um democrata-cristão.

Mas antes os Partidos terão que conciliar suas diferenças. O Partido Republicano, uma pequena organização de centro-esquerda, que favorece também à empresa privada, disse que entrará na formação de outra coalizão centro-esquerda, porém sempre que se estipule que o secretário de cada Partido seja membro do Gabinete.

# Guatemaltecos elegem hoje seu presidente

Os guatemaltecos vão hoje às urnas para escolher o seu presidente da República, 325 prefeitos e 61 congressistas, sob a advertência de que o governo não tolerará desvirtuamentos do sufrágio. Em mensagem transmitida ontem à noite por uma cadeia de rádio e televisão, o presidente Carlos Arana Osório disse que seu governo "foi agredido demagógica e irresponsavelmente" durante o debate proselitista que precedeu às eleições e que foi concluída na meia-noite de sexta-feira.

Advertiu que não permitirá a nenhum candidato cantar vitória antes do tempo. Disse também estar preocupado pela possibilidade de surgir um governo socialista se vencer o candidato da democracia-cristã, Efraim Rios Montt, a quem se acusa de comunista. Porém, não mencionou

diretamente o nome do candidato.

A mensagem de Arana Osório, na qual pediu para o povo votar em Eugênio Laugerud, indicado pela coalizão no Governo integrada pelos Partidos de Libertação Nacional e Institucional Democrático (MNL-PID), foi transmitida num momento em que são visíveis os primeiros sinais de tensão provocados pelo processo eleitoral.

O general Rios Montt disse temer ser "metralhado" no domingo e pediu aos jornalistas que não se aproximem dele durante o processo eleitoral. Não quis revelar a fonte de sua informação.

Outros três generais da ativa, com importantes cargos dentro do Exército e o cardeal-arcebispo da Guatemala, Mário Casariego, foram acusados de "co-

munistas" por sua simpatia por Rios Montt.

### INTRANQUILIDADE

Foram registrados alguns fatos violentos porém, a maioria considera da sem conexão com o processo eleitoral. Salvo fatos esporádicos como o acontecido na semana passada, uma tentativa de sequestro das irmãs do Presidente Arana; um líder político "de terceira importância" ficou ferido por uma bomba na terça-feira; e na quarta-feira a denúncia de "sequestro de um líder estudantil que aparentemente foi detido pela polícia por possuir propaganda subversiva".

Os hospitais estão em greve exigindo aumentos de salários, porém já se avista uma solução. Várias escolas entraram em greve na quinta-feira, em protesto pela detenção de seu líder.

# Soljenitsin: carta aberta ao Kremlin

Em Paris, foi posta à venda, em forma de livro, uma carta aberta de Alexander Soljenitsin aos dirigentes da União Soviética, na qual propõe a fórmula de evitar "a catástrofe nacional que ameaça o país".

Um porta-voz da Editorial Ymca disse que o manuscrito em russo foi recebido recentemente das mãos de Fritz Heeb, advogado suíço do romancista, mas não se sabe se o documento saíra da Rússia antes do autor. A carta aberta foi escrita em setembro de 1973 e enviada aos governantes soviéticos, que não a responderam.

Uma declaração da Editorial diz que Soljenitsin "analisa a situação política, econômica e moral da União Soviética e propõe uma série de medidas concretas que permitiriam, sem necessariamente mudar a forma de governo, evitar a catástrofe nacional que, segundo o autor, ameaça o país".

NOTICIÁRIO INTERNACIONAL FORNECIDO PELA AP

# Síria-Israel: agora, negociações nos EUA

Israel e Síria concordaram em enviar representantes diplomáticos e militares a Washington, dentro de duas semanas, para negociar a primeira fase de um acordo de separação de tropas em Golan.

O secretário de Estado Henry Kissinger mediará as conversações. As delegações de ambos os países deverão chegar à capital dos Estados Unidos no dia 16, e essa reunião forçará Kissinger a adiar uma projetada visita à União Soviética, em que trataria de problemas relacionados ao desarmamento.

Kissinger deixou ontem Damasco, depois de reabrir o processo de negociações entre Síria e Israel. O seu único êxito concreto foi a entrega da lista de prisioneiros de guerra israelenses. As posições de Damasco e Tel-Aviv continuam inconciliáveis.

Segundo um porta-voz sírio, os "pensamentos" que Kissinger trouxe de Israel "não foram aceitos", mas adiantou que o presidente Hafez Assad apresentou seus próprios pontos de vista, que o secretário estudará, "com a finalidade de continuar com as conversações sobre a separação de forças". Kissinger esteve reunido durante 45 minutos com Assad e outras autoridades sírias.

# Insegurança ainda domina em Cordoba

Uma tensa calma reinava ontem, em Cordoba, depois dos tiros que, ontem à noite, provocaram uma morte e vários feridos. Continua sendo desconhecido o paradeiro do governador e do vice-governador da província, Ricardo Obregon Cano e Atílio Lopez. Algumas fontes dizem que eles não estão mais em Cordoba.

Os choques armados começaram ao anoitecer de ontem, prosseguindo até altas horas da madrugada, entre grupos pró e contra Obregon, estes últimos reforçados por vários policiais que iniciaram o movimento de rebelião na província.

O centro de Cordoba amanheceu firmemente policiado. Observava-se, também, um número razoável de civis armados, o que levou observadores a definirem a situação como "sumamente confusa".

Obregon Cano e Lopez foram presos por policiais sublevados, na quarta-feira à noite, em sinal de protesto pela remoção do chefe de polícia, tenente-coronel Antonio D. Navarro, apoiado pela direita peronista.

Uma empresa de grande porte, independentemente das melhores condições de trabalho e remuneração, constituiu-se, sobretudo, num campo de desenvolvimento constante de especialização profissional, decisivo na conquista de um futuro mais promissor.

## INSTRUTOR TÉCNICO

# SIEMENS

A Siemens está admitindo Engenheiro ou Técnico formado em Eletrônica ou Eletrotécnica para assumir a função de INSTRUTOR TÉCNICO, em treinamento de Pessoal. Exigem-se, cursos específicos de treinamento, facilidade de relacionamento humano e espírito metódico e organizado. Os candidatos deverão enviar curriculum detalhado, carta esclarecendo pretensões salariais e uma foto 3x4.

## INSTRUTOR ADMINISTRATIVO

A Siemens está admitindo Economista, formado em Administração de Empresas, para assumir a função de INSTRUTOR ADMINISTRATIVO, em treinamento de pessoal. Exigem-se comprovada experiência na função, facilidade de relacionamento humano e espírito metódico e organizado. Os candidatos deverão enviar curriculum detalhado, carta esclarecendo pretensões salariais e uma foto 3x4.

### OFERECEMOS:

Salário compensador - Ótimo ambiente de trabalho - Assistência médico-hospitalar e dentária extensiva aos dependentes - Semana de 5 dias - Restaurante no local - Seguro em grupo.

RUA FELIX GUILHEM, 1360 - LAPA - SÃO PAULO

# BRDE UM BANCO PARA AJUDAR A QUEM QUER CRESCER.

Santa Catarina está caminhando para um grande futuro. A passos largos, e desenvoltura. O BRDE tem muito a ver com isso. Em 1974 o BRDE não vai ser o mesmo do ano passado. Vai ser muito melhor. O Banco já prevê para os primeiros meses de 1974 a licitação e contratação de mais 8 ante-projetos de unidades industriais que formarão o grande complexo de Imbituba. Uma obra de grande importância para o nosso Estado.

Vamos continuar valorizando os recursos humanos com o apoio que damos ao IBAGESC, e ao mesmo tempo, estudar de forma conveniente a nossa estrutura econômica, de forma a obtermos sempre resultados altamente positivos para todos. Para um banco, que em 1973 propiciou investimentos globais de aproximadamente 400 milhões de cruzeiros, permitindo o surgimento de, no mínimo 3.500 empregos novos diretos, a nível de projeto, isto é só o começo. É por isso que nós dizemos que o BRDE é mais que um Banco. É uma autêntica e eficaz receita para desenvolver.

## BANCO REGIONAL DE DESENVOLVIMENTO DO EXTREMO SUL





# Andreazza inaugura trecho de 260 quilômetros da 282 na terça-feira

O Departamento Nacional de Estradas de Rodagem confirmou para esta terça-feira a entrega ao trânsito público do trecho Joaçaba-São Miguel do Oeste da BR-282, numa extensão de 260 quilômetros. A solenidade de inauguração está marcada para as 15h30min, sob a presidência do Ministro dos Transportes, coronel Mário Andreazza.

Durante o ato de inauguração, que também contará com a presença do Governador do Estado, o diretor-geral do DNER, engenheiro Eliseu Resende, vai apresentar dados técnicos sobre a rodovia, seguindo-se um discurso do Ministro Mário Andreazza, que, por ser a última vez que visitará Santa Catarina na qualidade de membro do Governo Federal, deverá fazer um retrospecto de todas as realizações da União neste Estado no setor dos transportes.

O Sr. Mário Andreazza deverá desembarcar no aeroporto de Joaçaba por volta das 15h15min, de lá seguindo por terra até o local da inauguração. Às 16h15min embarcará com destino a Porto Alegre.

A 282 Rodovia que há mais de vinte anos vem sendo reivindicada pela gente catarinense, notadamente pelas populações do Oeste do Estado, a BR-282 vai estabelecer mais rapidamente uma ligação pavimentada entre aquela área e o litoral, com a ligação de Campos Novos a Itajaí,

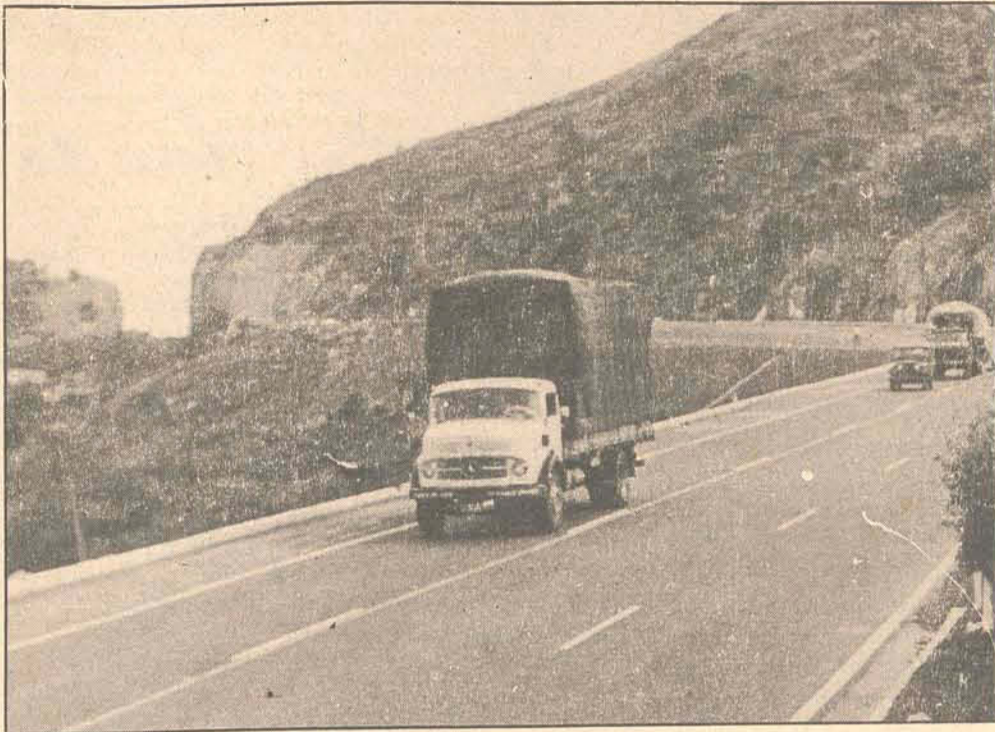

Mário Andreazza vem pela última vez a Santa Catarina como Ministro dos Transportes. E a visita reveste-se de grande importância, tendo em vista que a obra a ser entregue vinha sendo esperada há longos anos.

através da BR-470, seguindo a 282 de Campos Novos a São Miguel do Oeste.

Com a ligação direta do Oeste ao Vale do Itajaí e Joinville, onde estão situados os principais centros industriais do Estado, a nova estrada permite uma nova fase de intercâmbio comercial entre as duas regiões, respectivamente fornecedora e manipuladora de matéria-prima.

Beneficiando diretamente aos quase 450 mil habitantes dos 34 municípios do Oeste catarinense a BR-282, unindo-se

com a BR-470, vai beneficiar de forma imediata a cerca de 1.500.000 habitantes da área.

No seu roteiro, a transversal formada pelas BRs 282 e 470 serve diretamente a Blumenau, Ibirama, Rio do Sul, Curitiba, Campos Novos, Joaçaba, Xanxerê, Xaxim, Chapecó e São Miguel do Oeste e todas as áreas de que essas cidades são polos econômicos. Indiretamente, através de acessos de curto percurso, a estrada serve também a Joinville, Lages, Videira, Concórdia e à própria Capital do Estado.



Para o Deputado Carlos Büchele, a composição do Ministério do novo Governo dá indícios de que os políticos terão maior participação na vida pública.

## Buchelle: A oposição confia na reabertura política com Geisel

O líder opositorista Carlos Büchele afirmou numa entrevista à imprensa nesta Capital que "a composição do Ministério do Governo do General Geisel parece que abre uma janela para os políticos, através da qual será possível respirar num clima de maior participação, o que significa mais democracia". Mesmo enfatizando que é ainda muito cedo para fazer previsões em torno da orientação a ser dada pelo futuro Governo, o parlamentar expressou o ponto de vista de que "há indícios, pelo menos, de perspectivas mais favoráveis a uma reabertura política, ou seja, à pretendida redemocratização".

Tanto o MDB como a Arena têm lutado pela reimplantação em sua plenitude do regime democrático no País — acrescentou — e o aproveitamento de políticos do Ministério do futuro Governo é sem dúvida um pequeno sinal de que estamos a evoluir neste caminho.

— Eu considero que os políticos estão preparados para assumir suas responsabilidades no processo político e administrativo da Nação — disse Büchele — e não vejo como se provar o contrário. Assistimos a partir de 1964 no Brasil um regime forte, que dispo de todos os recursos não tem sido muito feliz na condução, por exemplo, do setor econômico, haja visto que estamos a ser devorados por uma inflação alarmante.

Assim, está provado que a causa dos eventuais fracassos não está na participação dos políticos. E o reconhecimento, agora, de que é preciso integrá-los na vida administrativa da Nação, é prova evidente de que se está a reconhecer os seus méritos.

Amanhã, na sessão plenária da Assembleia, Carlos Büchele estará se despedindo das funções de líder do MDB, que passará a ser exercida por um dos novatos da bancada, o Deputado Delfim Peixoto Filho. Esta mudança chegou a transpirar como resultado de uma conspiração interna, patrocinada pelos "novos", com o fim de assumir o controle partidário por etapas. No plano regional, esse grupo jovem apareceria como uma versão do grupo dos "autênticos", no plano federal, defensores de uma linha de atuação mais agressiva. No entanto, confirmando o desmentido de um dos representantes desse mesmo grupo — o Deputado Murilo Canto — o Deputado Carlos Büchele explicou que "a escolha dos novos líderes — Delfim Peixoto e Nelson Tófolo na primeira metade do ano, e Luiz Henrique e Aderbal Rosa na outra metade — não traduz nenhuma discórdia no seio do partido", acrescentando: "a idéia foi minha, e a justifico do modo seguinte: estamos num ano de eleições, e todos os componentes da bancada serão candidatos à reeleição. Assim, vi nessa forma de conduzir o

problema da liderança uma oportunidade para prestigiar novos companheiros que vão enfrentar renhidas lutas nos seus colégios eleitorais. Toda e qualquer especulação em torno do assunto em conclusão diversa da que estou apontando é destituída de base. O partido está coeso para as eleições de novembro, no firme propósito de alcançar a maioria na Assembleia".

O parlamentar ressaltou que para este ano, "um ano difícil, em que todos os deputados deverão conciliar a luta política com as respectivas campanhas eleitorais", a bancada do MDB na Assembleia procurará destacar, primeiro, "o fracasso da Ação Catarinense de Desenvolvimento".

— Desejamos provar que as nossas críticas ao Governo do Estado eram sinceras e lúceas, visando exclusivamente alertá-lo da impossibilidade da realização de um plano para o qual Santa Catarina não estava financeira e economicamente preparada. Desde o início do Governo, ou melhor, a partir de junho do ano passado, iniciei através da tribuna da Assembleia, na qualidade de líder, uma série de pronunciamentos visando apontar a absoluta impossibilidade do Governo realizar aquele plano. Chega o Governo ao fim, com o plano ainda por realizar. Nós continuaremos a provar, da tribuna da Assembleia, que estávamos com razão — concluiu.

## Arcebispo Metropolitano lança Campanha da Fraternidade de 74

A Campanha da Fraternidade foi lançada em todo o Estado pelo Arcebispo Metropolitano Dom Afonso Nienues, num trabalho conjunto com a Conferência dos Bispos do Brasil, que a lançaram em todas as Dioceses do País. O "slogan" escolhido para 1974 foi "Reconstruir a Vida", ao redor do qual deverão girar todos os apelos e mensagens, que darão um conteúdo definido e concreto aos ideais de fraternidade, que a Campanha pretende relembrar.

A CNBB explica o tema escolhido afirmando que a vida é o dom mais ambicionado e mais defendido pelo homem, a partir do próprio instinto de sobrevivência. "A vida é pois, o dom que mais devemos respeitar e promover em nossos irmãos. Devemos tomar a vida nos mais diversos níveis e circunstâncias: a vida da graça, a vida moral, a vida da honra, a vida do nascituro, a vida do enfermo e do velho, a vida do pobre e do faminto, a vida da vítima de violências e injustiças. É este o dom que devemos construir e

em muitos casos reconstruir, por frequentemente ele é destruído ou impedido ou desonrado".

Dom Afonso Nienues ao lançar a Campanha da Fraternidade assim se expressou: "A imagem de Cristo que a Bíblia nos apresenta, é a imagem do servo sofredor e pobre. Eis aí um magnífico exemplo e testemunho que nos convidam a remover os obstáculos que nos impedem de ver o nosso irmão que sofre. Somos colaboradores de Deus em sua obra de criação, recebemos a tarefa de transfigurarmos o mundo pelo trabalho. Mas esta transfiguração não se realiza unicamente pela construção de estradas, pela expansão das telecomunicações pela eletrificação das cidades e campos, pelas barragens de rios, pelos panoramas agrícolas e pastoris e tantas outras obras materiais. Estas são também colaboração com a obra do Criador, necessárias, exigidas pelo homem, indispensáveis, infra-estruturais — mas a verdadeira transfiguração se deve dar na pessoa huma-

na, entendida em todas as dimensões. Para nós cristãos essa tarefa ganha um novo sentido, quando conseguimos transfigurar nossos irmãos na sublime imagem configurada pelo Nono Mandamento e dar-lhes as dimensões do próprio Cristo".

A CAMPANHA De uma primeira tentativa no Nordeste do Brasil, a Campanha da Fraternidade foi crescendo lentamente, até ganhar o País inteiro alcançando uma auto-definição sempre mais clara. Embora buscando inspiração em iniciativas semelhantes em outras Nações, a CF a começar pelo nome procurou desenvolver notáveis traços de originalidade. Atualmente a Campanha da Fraternidade é muito mais uma Campanha de Evangelização, do que um mero apelo a contribuições financeiras, uma obra integrada na Pastoral de Conjunto e não uma atividade isolada. Trata-se de um trabalho em nível de pessoas e comunidades e também um processo de comunicação social.

**EXPERIÊNCIA DE 12 ANOS + DINAMISMO + IMPECÁVEL EQUIPE + REPRESENTADAS DE ALTO NÍVEL . . . . .**

**= SÉRGIO J. DIETERICH representações + AUMENTO DE CAPITAL + INGRESSO DE NOVOS COMPONENTES NO CORPO SOCIAL + NOVA ESTRUTURA + NOVAS METAS . . . . .**

PROMEXC

**SODIMEX**  
SOC. DISTRIB. DE MÁQUINAS, EQUIPAMENTOS E EXPLOSIVOS  
(sucessora de SÉRGIO J. DIETERICH representações)  
Matriz: Av. Sertório, 1943 - Fones: 25-4579 - 25-4580 e 25-7926 - Caixa Postal, 992 - End. Tel. - EQUIP.S.U.L. - 90000 - Porto Alegre - RS - Brasil  
Filial: Rua Maria Malchelin de Souza s/n. - Campinas - Fone: 6292 - 88100 - São José - Santa Catarina - Brasil

É isso mesmo. Se Você ainda não sabia, agora está sendo informado de tudo. Dando continuidade a um crescente processo de evolução e a um dinâmico plano que visa dar nova estrutura a nossa empresa, transformamos a nossa firma — Sérgio J. Dieterich Representações — em SODIMEX — SOCIEDADE DISTRIBUIDORA DE MÁQUINAS, EQUIPAMENTOS E EXPLOSIVOS. A nova organização, como bem mostra este anúncio, é igual a soma de todos esses fatores aí de cima . . . e muito mais. Venha visitar-nos para comprovar o que lhe estamos informando. Seremos gratos pela sua visita.

## JÁ ESTÁ DE POSSE DE UM CHEQUE JUBILEU DE OURO?

Vá buscar o seu cheque "jubileu de ouro" na Modelar de confecções ou de móveis e tapetes ou, ainda na de Eletro doméstico e porque esquecer a Grutinha?

O cheque vale como dinheiro somente nestes estabelecimentos.



### LANÇAMENTOS:

- Em Florianópolis: dia 5 de março, às 11 horas, no Teatro Álvaro de Carvalho.
- Em Blumenau: dia 7 de março, às 18,30 horas, no Salão de Mármore do Grande Hotel.
- Em Joinville: dia 9 de março, às 20 horas, no Joinville Tênis Clube.

Durante o lançamento será apresentado o áudio visual "Santa Catarina, Terra e Gente", com 480 "slides", exibido por 6 projetores em 3 telas, simultaneamente.

Editado em português, inglês e alemão.



# O ESTADO

Diretor: José Matusalém Comelli

Editor-Chefe: Marclio Medeiros Filho

## Casa ou Apartamento?

Tanto um como o outro, especialmente a casa para a maioria dos brasileiros faz parte da afirmação social, do "status", constituindo-se às vezes no maior investimento da sua vida.

Na Europa cada vez mais se amplia o sistema apartamento — dormitório, isto é, o apartamento é bastante simples, com área e número de peças restritas ao indispensável. Nele não recebem ninguém importante para jantar, e muito menos dão festas. Para isto recorrem aos restaurantes e clubes. O café da manhã é descontraído pois quase todos trabalham ou estudam. Almoço, praticamente só para as crianças, pois os demais o fazem fora, notadamente no serviço ou escola. A família se reúne mesmo é nos fins de semana quando muitos "fogem de casa" e passam o dia em clubes de campo ou realizam passeios curtos. Em suma a moradia cada vez mais se transforma em simples complemento do trabalho, em dormitório.

Esclareça-se que a mania do europeu é viajar, e por isso as férias são previamente planejadas, e é para aí que se destinam grande parte das suas economias. Talvez para eles as viagens é que concedem "status".

Mas vamos ao assunto e vamos cotejar as duas opções.

A casa quando projetada e construída especificamente para nós é mais da gente, pois adquire um pouco da nossa personalidade, seja na organização dos espaços, seja no tratamento dos detalhes.

Além disso ela proporciona um maior grau de independência e liberdade quanto ao modo de vida, inclusive permite manter animais de estimação.

E para quem tem crianças menores é inegável a vantagem de uma casa com quintal ou jardim pois é mais saudável e seguro.

Nos edifícios existe a taxa de condomínio que é maior que os impostos da casa. Há também o problema do elevador, agravado nos momentos de falta de energia, tendo gente que até acha grotesco descer morto pelo elevador. Bobagem é claro, desce em pé ou sentado como em todo o mundo.

Todos sabem que construir uma casa requer mais trabalho, havendo alguns que chegam a adoeecer e mesmo envelhecer de tanto se irritar com construtor, operários e fornecedores. Em compensação quando o comprador de apartamento resolve fazer modificações, também se incomoda bastante, e como perturba a construção.

Existem casais que hoje vivem praticamente sós ou com um filho em uma enorme mansão construída para meia dúzia de filhos. É fácil visualizar a tristeza e a solidão, de tal ambiente, sem contar com o trabalho que significa para a dona de casa administrá-lo.

Para estes casos faz-se necessária uma previsão do futuro da vida familiar, justificando-se este tipo de investimento quando puder ser usufruído no mínimo por dez anos.

Agora, suponhamos que um apartamento excepcional valha Cr\$ 1.500,00 o metro quadrado, logo uma casa de 300 metros quadrados deveria valer no mínimo Cr\$ 550.000,00, incluindo o valor do terreno. Mas quantos fariam tal compra? Raríssimos. Situações como esta já são tão frequentes e o resultado tem sido a venda bastante abaixo do pretendido, ou a transformação em duas moradias.

Se dívida as casas até uns 200 metros quadrados oferecem relativamente mais facilidade de liquidez. Talvez uma boa solução para famílias numerosas fosse a união de dois apartamentos, um de três e outro de dois quartos, pois permitiria sem maiores problemas a reconstrução e venda de um deles no momento desejado.

A maior vantagem do apartamento é oferecer mais segurança contra roubos e assaltos, e portanto mais tranquilidade durante os passeios e viagens. Outro aspecto favorável é o menor trabalho para a arrumação e a limpeza em virtude do tamanho reduzido, simplificando a maneira de viver. E para as pessoas idosas o apartamento com elevador na maioria dos casos é a melhor opção.

Na realidade o dilema entre a casa e o apartamento é assunto muito pessoal, pois depende de temperamento, de formação etc. O curioso é que tem gente que está morando trocado.

Na medida em que os apartamentos deixarem de ser simples enlatados e forem mais humanizados, eles ganharão a preferência da população urbana, como ocorre em magníficos exemplos tanto no Brasil como em outros países.

O fato incontestável é o elevado custo do terreno, da habitação e do aluguel em nossa cidade, dos maiores na região sul, e a causa principal é a grande defasagem entre a procura e a oferta o que ainda durará muitos anos.

Valmy Bittencourt

## Política sucessória

Não há mais dúvida, a esta altura, de que a solução para o problema sucessório no Estado é questão de apenas poucas semanas, quando então, após a visita do presidente nacional da Arena a Santa Catarina, o General Geisel haverá de dar a sua manifestação acerca do assunto. Não se poderia dizer que, diante do curto lapso de tempo que hoje nos separa da decisão, haja na área situacionista catarinense, tanto no meio partidário quanto no setor governamental, parâmetros definidos para assinalar uma posição que marque as verdadeiras tendências da Situação — ou, se for o caso, das correntes que o compõe — sobre as preferências para o nome que haverá de suceder o Governador Colombo Salles na Chefia do Executivo. Percebe-se, em alguns setores, a existência de vagas tendências sobre a questão sucessória, sem que haja, contudo, homogeneidade ao menos teórica em torno do problema.

Tudo isto acontece em virtude de não ter havido, até aqui, um entendimento direto entre a cú-

pula situacionista catarinense para tratar da questão. Se por um lado é certo que a última instância da decisão sobre o problema sucessório não se esgota no Diretório Regional da Arena nem no Palácio dos Despachos, não é menos verdade que a área situacionista estadual poderia dar uma contribuição bem mais decisiva à ação do Senador Petrônio Portela em Santa Catarina se lhe apresentasse com estudada objetividade as tendências sucessórias tal qual elas se lhes parecem neste momento. É inegável que em todo processo político dessa natureza o surgimento de divergências denotem a salutar presença da democracia dentro dos limites em que se circunscreve a questão na órbita estadual. Mas desde o momento em que tais divergências assumem a proporção da intolerância e da radicalização, o problema se complica e as suas soluções tornam-se sempre mais difíceis. Talvez não seja esse, exatamente, o problema da Situação em Santa Catarina. No entanto, percebe-se que não se vislumbra o menor esforço, de

parte a parte, para que a questão seja encaminhada por vias mais conciliatórias, longe das paixões e dos caprichos pessoais. As soluções serão tanto menos satisfatórias quanto menor for o empenho dos homens responsáveis pelo comando situacionista em facilitar a decisão final. Embora não haja sinais de que exista esse empenho, espera-se que nos próximos dias isto venha a acontecer, através de um diálogo que, se faltou até agora, continua ausente das principais decisões que são tomadas na esfera da política estadual. É preciso ter-se em mente que estão em jogo os destinos políticos e administrativos de Santa Catarina para os próximos quatro anos, integrados no sistema a ser presidido em menos de duas semanas pelo General Ernesto Geisel. E Santa Catarina, pelos homens públicos que a representam, não haverá de se omitir no momento oportuno para dar a sua contribuição valiosa e, quem sabe, imprescindível, na escolha pelos escalões superiores do País do futuro Governador do Estado.

## Informação Geral

### O hospital

O que aconteceu com o Hospital Sagrada Família foi o seguinte: a exemplo do que vem fazendo pelo Brasil inteiro, adquirindo para exploração própria estabelecimentos hospitalares, o INPS, adquiriu também aquela instituição. Sucede, apenas, que o INPS, adquirindo o patrimônio do hospital, não está autorizado a arcar com os onus trabalhistas. Assim sendo, a Previdência utiliza o hospital, mas não absorve o pessoal para os seus quadros de empregados. O problema tem sido contornado nos demais Estados — como, por exemplo, o Mato Grosso — através de convênio com o Serviço Social da Indústria através do qual, entre outras coisas, o SESI, arca com as despesas da folha de pagamento dos empregados. Em Santa Catarina, a alternativa não teve boa acolhida por parte do SESI, embora nada haja de definitivo sobre a questão, que deverá ser decidida ainda esta semana. Acontece, entretanto, que o período de aviso prévio dos empregados do Hospital Sagrada Família termina na próxima terça-feira, enquanto que as reuniões regulares do Conselho do SESI realizam-se, regularmente em sextas-feiras. Isto quer dizer que, a não ser que haja uma reunião extraordinária amanhã, na terça-feira haverá cerca de 200 pessoas desempregadas em Florianópolis, exatamente os funcionários do Hospital Sagrada Família. A medida requer, é claro, uma providência urgente do presidente da Federação das Indústrias e presidente do conselho

regional do SESI, Sr. Bernardo Wolfgang Werner.

### Marca na orela

Nesses últimos dias os meios políticos locais vêm sendo bombardeados por uma profusão de "listas", que, pela sua diversidade e inverossimilhança, mais parecem adesões a um livro de ouro de bloco carnavalesco. A raiz dessas "listas" está firmemente plantada na convicção de que somente um panorama político perturbado poderá dar chance a certos "cristãos novos", no páreo sucessório. O fenômeno está se vulgarizando a tal ponto que, dentro em pouco, as pessoas abordadas passarão a exigir "a marca na orela". Se não tiver, é cortina de fumaça.

### Sem pressa

Nos meios políticos comenta-se que o Governador Colombo Salles deixará para meados do ano a nomeação do titular da Secretaria da Indústria e Comércio, cuja criação foi proposta à Assembléia na última sexta-feira, através de projeto de lei governamental. A tramitação do projeto demandará alguns meses, já que obedecerá aos interstícios regimentais, sem pedido de regime de urgência. Nesse período, a assessoria oficial providenciará a adoção das medidas administrativas destinadas a remanejar os serviços a serem incorporados à nova Pasta, entre os quais se incluem os de órgãos autônomos, como o

Deatur e a Junta Comercial do Estado.

### Celso viaja

O senador Celso Ramos não compareceu à abertura do ano legislativo, em Brasília, em razão da intervenção cirúrgica a que se submeteu, na última sexta-feira, o Conselheiro Celso Ramos Filho. Na segunda-feira, contudo, o senador viaja para a Capital Federal, onde retomará os contactos políticos junto à bancada de seu Estado, com vistas, naturalmente ao problema sucessório catarinense. Quanto ao ex-deputado Celso Ramos Filho, já no início da semana terá alta do hospital.

### Novo livro

Com textos de Marcos Konder Reis, Eglê Malheiros e Hoyedo Lins e ilustrações fotográficas de Domingos Cavalcanti, será lançado dia 5 em Florianópolis o livro *Santa Catarina, Terra e Gente*, editado pela Agência Jornalística Image, sob encomenda do Governo do Estado. Escrita em português, inglês e alemão, a publicação possui 116 páginas e mais de uma centena de fotografias. Segundo seus idealizadores, foi elaborada com o objetivo de "mostrar um pedaço da terra brasileira, onde se misturam as mais diversas etnias, vivendo do seu trabalho pacífico e ordeiro". *Santa Catarina, Terra e Gente* também vai ser lançada em Blumenau e Joinville.

## Prosa de Domingo

Vai ser lançado, terça-feira, em solenidade patrocinada pelo Governador Colombo Salles, um livro sobre grandezas e belezas do nosso Estado: "Santa Catarina, Terra e Gente". Obra de três ilustres catarinenses, constituindo uma imagem das realidades de nossa terra, apresenta interessantes aspectos físicos e sociológicos das várias regiões estaduais, de modo a constituir valioso flagrante de nossa atualidade. Escreveram-na Marcos Konder Reis, Hoyedo de Gouvêa Lins e Domingos Cavalcanti.

Lindamente ilustrado, esse livro, que é edição da Agência Jornalística Image, significa valioso documento, vivo e bem realizado, daquilo que atualmente temos, não apenas como resultado do esforço de nossa gente no sentido de alcançar o elevado nível de progresso que já desfrutamos, mas também do muito que, representando permanente desafio ao labor e inteligência do nosso homem, o concita à operosidade.

As belezas naturais, na paisagem que desdobra aos que visitam as diversas regiões de Santa Catarina, estão expostas, em sugestivas estampas, nesse trabalho que vem contribuir para o melhor conhecimento daqueles que, curiosos acerca da evolução destas fecundas e ricas áreas do Sul do Brasil, gostam de estudá-las, pesquisando-lhes as forças do desenvolvimento e os potenciais que apresentam nas suas realidades econômicas.

No texto da obra são divulgados preciosos subsídios históricos, que expõem o dinamismo da colonização, a formação social, os acidentes da expansão demográfica, as peculiaridades de cada região e outros informes à interpretação do crescimento econômico.

O Oeste, com as suas grandes reservas rurais, a produção pastoril, a industrialização em progressivo aumento, os maravilhosos trigais, a vida laboriosa e contente do lavrador fixado à sua gleba, de que o Estado lhe facilita a posse e propriedade; os pujantes parques industriais do Vale do Itajaí e do Norte do Estado; o otimismo invencível das populações das ex-colônias, agora cidades fabris que ostentam as suas riquezas; o Sul catarinense que desperta vigorosamente para assomar às frentes de produção catarinenses em nível de competição com as mais prósperas áreas agro-industriais do País, — tudo isso apresentado em excelentes flagrantes, que nos retêm a atenção e conferem perfeição ao trabalho dos que tão magnificamente elaboraram o livro.

Fartamente ilustrado o elegante volume inclui registros folclóricos de Santa Catarina, os pintorescos recantos que alegrem os olhos e serenam o espírito, fazendo-se aprazíveis atrações turísticas.

A economia catarinense é objeto de estudo bem orientado e nem falta ao excelente trabalho o exame da vida social como também dos esportes, das artes e dos costumes e tradições rurais. "Santa Catarina, Terra e Gente" será especialmente lançado no próximo dia 5, no Teatro Álvaro de Carvalho, onde, a convite do Governador do Estado e da Agência Jornalística Image, estarão representantes da sociedade e dos círculos intelectuais do Estado. São capítulos desse livro: Terra e Gente; Economia; Artes Plásticas; e Gente da Terra. E, sim, uma obra de exatidão do esforço catarinense e uma visão do esplendor que a prodigalidade da natureza espalhou por estas plagas do Sul do Brasil.

Vale, pois, como importante contribuição ao exato estudo da evolução do Estado no panorama físico-social catarinense esse trabalho de indiscutíveis méritos realizado por três homens de cultura que amam a sua terra e assim lhe dedicam tão expressiva obra.

Gustavo Neves

## Cartas

### CARNAVAL

A Coordenação de Relações Públicas da Prefeitura Municipal de Florianópolis, expressando o pensamento de toda a equipe diretiva do município, vem agradecer e apresentar seus cumprimentos mais efusivos pela cobertura jornalística do carnaval de 1974, que revelou-se um acontecimento sensacional na Ilha de Santa Catarina.

Vicente Impaléa Neto — Coordenador de Relações Públicas

### TURISMO

Viagens, passeios, descanso, veraneios, etc..., pergunto? Como pode um turista visitar a mais bela ilha do Brasil se as estradas que demandam ao interior da Ilha estão em péssimo estado. A Celesc foi à praia e todo santo dia falta luz. A Sunab e o Departamento de Saúde não gostam de praia. Na Lagoa doze camarões miudos custam 8 cruzeiros; Armação da Piedade caldo de camarão 15 cruzeiros a 25 por pessoa; Jurerê não tem um banheiro público; o Forte está cada vez mais fraco; Joaquina, bela praia muita mosca, detritos na praia e uma buraqueira infernal.

E o estacionamento do aterro, muito bom, só que os garotos que tomam "conta" dos carros são uns mal educados. Para finalizar pediria aos encarregados (as chamadas autoridades competentes) para darem uma olhadinha na rua Capitão Romualdo de Barros — Carvoeira — e adjacências, para verificarem o estado lastimável em que se encontra aquela via pública.

Confio que a atual administração esteja atenta e estes problemas sejam resolvidos para o bem geral e felicidade da "Terra de Sol e Mar".

J.W.Souza — Centro

### VESTIBULAR

A Fundação de Ensino do Desenvolvimento do Oeste, comunica aos interessados, que acham-se abertas as inscrições ao Concurso Vestibular Unificado para 1974 aos Cursos de Administração, Ciências Contábeis, Estudos Sociais e Pedagogia até o dia 11 de março do corrente na Secretaria da Fundeste.

Professora Lourdes Alves — Secretária Acadêmica — Chapecó.

### FIGUEIRA

Meus cumprimentos a diretoria do Figueirense que agiu corretamente ao emprestar ao Fluminense Moacir e Casagrande, ao Botafogo o excelente Da Costa e vender o passe de Fred. O Clube vai ganhar muito com esta decisão: valoriza os atletas, lhes dá mais experiências e na volta ao Figueira estarão muito mais amadurecidos. O mesmo o Figueira deveria fazer com Jailson: emprestá-lo ao Avai, já que o mesmo por problemas de estudo não quer sair de nossa cidade, e o nosso co-irmão precisa do correto profissional que é Jailson.

Telmo V. Santana — Estreito

BR-282

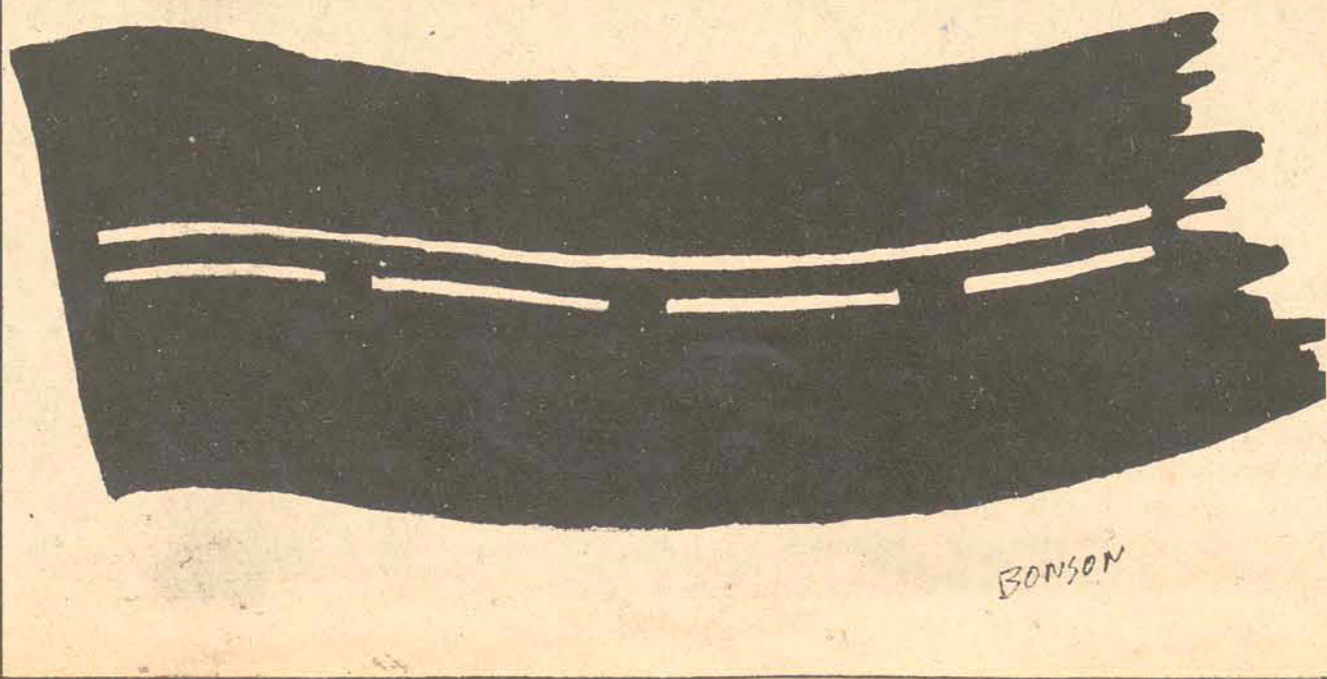

### Expediente

Diretor: José Matusalém Comelli

Editor chefe: Marclio Medeiros Filho

Empresa Editora O ESTADO Ltda. Administração, Redação e Oficinas: rua Felipe Schmidt, 116 — Florianópolis — Caixa Postal 139 — Telefones: 3022 (Administração) e 4139 (Redação) — Endereço Telefônico: ESTADO — SUCURSAIS: Blumenau: rua 15 de Novembro, 504 — 3o. andar — conjunto, 303; Lages: Rua Nereu Ramos, Edifício Centenário — conjunto 1 — 6o. andar; Criciúma: Avenida Getúlio Vargas, 312; Joinville: rua 15 de Novembro, 799; Tubarão: Rua São Manoel, Edifício Solar. REPRESENTANTES: Rio de Janeiro: Representações A.S. Lana Ltda. — Avenida Almirante Barros, 63 — Conjunto 1910; São Paulo: Representações A.S. Lana Ltda. — Avenida São João, 1333 — 4o. andar — conjunto 44; Recife: Reprenaes — Rua Aurora, 1071 — 3o. andar; Belo Horizonte: Reprenaes — Av. Amazonas, 314 — Sala 907; Salvador: Reprenaes — Av. 7 de Setembro, 29 — conjunto 505/508; Curitiba: C.A. Marques — Rua Marechal Deodoro, 211 — conjunto 1606 — fone 232708; Porto Alegre: Propal — Propaganda Representações Ltda. — Rua Coronel Vicente, 456. Preços: Cr\$ 1,00 — fora do Estado — Cr\$ 1,20. Assinatura: anual — Cr\$ 180,00 e semestral — Cr\$ 100,00.

O ESTADO não aceita para publicações colaborações em forma de artigos assinados que não forem solicitados, não se responsabilizando pelos originais enviados à Redação.



# Paulinelli inicia esta semana estudos sobre o abastecimento

Quando, no decorrer da próxima semana, Alisson Paulinelli, futuro Ministro da Agricultura, estiver com seu escritório funcionando na sede do Banco Nacional de Crédito Cooperativo (BNCC) na Guanabara, alguns dos principais problemas do setor agrícola estarão sendo discutidos e as prioridades evidentemente serão para o abastecimento interno e a modernização do sistema produtivo.

Essas informações, colhidas nos meios econômicos de Brasília, destacam que o futuro ministro, em princípio, atuará na seguinte ordem: definir uma nova política para o trigo, colocar em execução o plano nacional da carne e rever a atual situação da pecuária leiteira, setor considerado o mais delicado em face do crescente desestímulo por que passam os criadores.

O impasse natural, destacam os técnicos do Ministério da Agricultura, é saber se o País está em condições de aproveitar de maneira agressiva os excepcionais preços da carne no mercado internacional, ao mesmo tempo em que regularizar a oferta do produto no mercado interno. Para os pecuaristas gaúchos, só o Rio Grande do Sul está em condições de exportar, este ano, cerca de 85 mil toneladas

de carne sem prejuízo do consumidor brasileiro. Ao que tudo indica, o governo deverá rever de maneira drástica a sua política no setor, começando por eliminar o tabelamento. Sobre isso, dizia dias atrás alta fonte do Ministério da Agricultura: "O tabelamento da carne, a nível de varejo, foi uma imposição das circunstâncias. A maneira mais racional de resolver o assunto é deixar o mercado flutuar livremente, com o governo intervindo apenas para evitar os possíveis abusos".

Como o governo não divulgou ainda os detalhes que contém o plano nacional da carne, cuja definição política está sendo esperada ansiosamente pelos pecuaristas, é de se prever que haverá ampla assistência técnica e a eliminação do discutido "confisco cambial", medida que psicologicamente indispôs o criador para com o governo.

Ao lado da carne, vem com o mesmo ímpeto o problema do leite. Este, segundo as evidências, se resume aos níveis de preços. Em março do ano passado, a Federação da Agricultura do Estado de São Paulo (FAESP) enviou ao então Ministro da Agricultura, Sr. Cirne Lima, um documento em que expunha as dificuldades da pecuária leiteira.

## Médici entrega amanhã Rio-Niterói concluída Mão-de-obra: problema das indústrias de SP

Ao fazer a entrega oficial da Ponte Presidente Costa e Silva, ligando o Rio a Niterói, amanhã, em companhia do ministro dos Transportes Mário Andreazza, o presidente Médici estará aproximando cariocas e fluminenses através de uma obra cogitada há mais de um século.

Num traçado que liga a Ponta do Caju, no Rio de Janeiro, à Avenida Feliciano Sodré, em Niterói, a ponte conta com 14.300 metros de extensão, sendo 9.231 sobre o mar. Atualmente, a ponte brasileira com maior extensão mede 2,5 quilômetros e está situada sobre o rio Paraná, na divisa entre os Estados de São Paulo e Mato Grosso.

Com 26,40m de largura, a Ponte Presidente Costa e Silva tem três faixas de rolamento para cada sentido de tráfego, sendo cada uma com 3,5 metros de largura. Um fluxo diário de cerca de 50 mil veículos que podem chegar a uma velocidade de 130 quilômetros horários com segurança é o tráfego para o qual foi dimensionada essa obra que faz parte do traçado da BR-101, a grande rodovia longitudinal que vai do Rio Grande do Sul ao Rio Grande do Norte.

O início das obras foi em janeiro de 1969 e, pela grande complexidade do empreendimento, surgiram numerosos problemas técnicos, obrigando o emprego de técnicas pioneiras e inclusive a criação de uma empresa cuja missão precípua era a de construir e explorar a ponte: a Eocex - Empresa de Construção e de Exploração da Ponte Presidente Costa e Silva - mais tarde transformada em empresa pública.

O custo da obra atinge um bilhão de cruzeiros, excluídos os gastos referentes à aquisição de equipamentos especializados para a construção, o custeio da empresa construtora e dos serviços de consultoria. Esse valor global somado aos do financiamento, operação e manutenção da obra, será coberto pela receita do pedágio, estimada em 1,5 bilhão nos 10 primeiros anos de seu funcionamento.

Os cálculos eletrônicos identificaram o emprego de 40 mil toneladas de aço, 186 mil metros cúbicos de areia, 450 mil metros cúbicos de concreto e 4.441.000 sacos de cimento, 311 mil metros cúbicos de pedra britada, na construção da ponte. Os três vãos centrais, de estruturas metálicas, pesam 14 mil toneladas e a solda neles empregada equivale a 183 mil metros lineares.

Cerca de 1.500 trabalhadores das principais indústrias automobilísticas de São Paulo foram dispensados do serviço em janeiro e fevereiro e este número deverá aumentar este mês, devido aos dissídios coletivos que reivindicam elevações salariais, de 25 por cento, o que, segundo as empresas, onera muito suas folhas de pagamentos.

Enquanto as grandes fábricas justificam as dispensas como "uma real necessidade de maior rotatividade de mão-de-obra", o grande número de trabalhadores que procuram os sindicatos e Delegacia Regional do Trabalho para as quitações de seus contratos se surpreende com novas ofertas de emprego no setor.

Segundo o presidente do Sindicato dos Trabalhadores das indústrias metalúrgicas, mecânicas e de material elétrico de São Bernardo do Campo, e Diadema, Paulo Vidal Neto, as dispensas excessivas trazem grandes benefícios para as empresas e pegam de surpresa uma considerável parcela de operários que ficaram em situação difícil, principalmente pelos encargos familiares.

As empresas demitem o maior número de empregados - algumas delas chegam a dispensar uma média de 80 por semana - com maior número de tempo de serviço e admitem novos empregados com salários inferiores mas as fábricas é que levam vantagens, pois todas promovem a rotatividade de trabalhadores do setor e estão sempre realimentadas. Se somente uma ou duas delas demitissem um grande número de trabalhadores, iriam se ressentir, pois o pessoal disponível seria insuficiente.

# MDB disposto a aceitar os cassados em suas fileiras

O MDB está disposto a aceitar a filiação de elementos que tiveram seus direitos políticos suspensos por dez anos, tão logo termine o prazo da punição, a 10 de abril próximo, "inclusive para integrá-los, ativamente, na luta pelo seu programa e vitória de seus candidatos" - informou ontem o deputado Ulisses Guimarães.

Parlamentares gaúchos revelaram por outro lado, que o ex-prefeito de Porto Alegre, Sereno Chaise, punido a 9 de abril de 1964, vai assinar a ficha de inscrição no MDB dia 10 de abril, a fim de provocar um pronunciamento da Justiça, em todos os níveis, a respeito da constitucionalidade de dispositivo da lei de inelegibilidades e da lei orgânica dos partidos.

Ulisses Guimarães observou, pouco antes de viajar para São Paulo, que com o término do prazo de dez anos dos brasileiros cassados, "surgem elucubrções tendentes até a desmentir a exatidão da matemática".

E acrescentou: - Dez anos não podem significar tempo além desse limite. Inclusive transformá-los em pena vitalícia, o que seria um recuo à época medieval.

**MEIA-CIDADANIA**  
O presidente do MDB considera inadmissível impedir também, que os punidos com a suspensão dos direitos políticos por dez anos, que readquirirem o direito de votar, não possam ingressar nos partidos e exercer atividade partidária, "numa absurda situação de possuir meia-ci-

dadania". Ulisses Guimarães citou, para exemplificar, a inelegibilidade do cônjuge e dos parentes consanguíneos ou afins, até o terceiro grau, do presidente da República, do governador e do prefeito, prevista no Art. 150 da atual Constituição, afirmando:

- Nem por isso passa pela cabeça de alguém que o impedimento constitucional se estenda à participação em comícios ou na campanha pelo rádio e televisão.

O presidente do MDB abordou, também, a recente liberação de recursos do "Fundo Partidário", medida preconizada em lei desde 1965, mas que só agora foi autorizada.

- A opinião pública é testemunha - disse ele - do longo e constante esfor-

ço desenvolvido pelo nosso partido, para que o fundo partidário, há muito criado por lei, cumprisse sua finalidade precípua de emancipar a atuação partidária do poder econômico. Significa importante passo para lograr a pureza eleitoral.

Entendeu o dirigente oposicionista ser de justiça ressaltar a circunstância do ministro Delfim Neto "não haver transferido a seu sucessor a liberação do dinheiro de que o governo é mero depositário".

Informou, também, que o tesoureiro do MDB, deputado Ario Teodoro, está elaborando normas detalhadas sobre o assunto, que serão encaminhadas aos diretórios regionais e municipais, com explicações sobre a aplicação dos recursos.

**SÉRGIO J. DIETERICH** Representações  
**TRANSFORMOU-SE EM SODIMEX** SODIMEX - SOCIEDADE DISTRIBUIDORA DE MÁQUINAS, EQUIPAMENTOS E EXPLOSIVOS.



Na foto à direita, um aspecto da assinatura do contrato de constituição da nova organização, vendo-se, da esq. p./a dir., os srs. Eliar J. Felippi, Sérgio J. Dieterich e Valmor A. Accorsi.

Produto de uma evolução cada vez mais acentuada, a empresa Sérgio J. Dieterich-Representações, acaba de transformar sua razão social para SODIMEX SOCIEDADE DISTRIBUIDORA DE MÁQUINAS, EQUIPAMENTOS E EXPLOSIVOS. Esse passo é parte inicial do plano que visa dar nova estrutura à organização, dinamizando ainda mais o seu já característico ritmo de expansão. A SODIMEX, além de contar na sua liderança com o titular da firma anterior, sr. Sérgio J. Dieterich, na qualidade de seu Diretor Superintendente, inclui entre seus acionistas e diretores os antigos colaboradores, senhores Eliar J. Felippi como Diretor Comercial, e Valmor A. Accorsi como Diretor Técnico.



Matriz: Av. Sertório, 1963 - Fones: 25-4579 - 25-4580 e 25-7926 - Caixa Postal, 992 - End. Tel. "EQUIP SUL" - 90000 - Porto Alegre - RS - Brasil  
Filial: Rua Maria Mainchein de Souza s/n.º - Campiñas - Fone: 6292 - 88100 - São José - Santa Catarina - Brasil

## O companheiro dos melhores momentos

O Mundo é composto de Homens, Mulheres e automóveis. O veículo é uma peça imprescindível na engrenagem da vida, quer se trate de negócios ou prazer. A qualquer hora do dia ou da noite, em qualquer lugar, o automóvel participa de todos seus instantes. Às vezes, por uma razão qualquer, você não tem o carro à mão. Por isso, estamos aqui. Para colocar ao seu alcance a chave exata no momento preciso. Temos a experiência que justifica o orgulho de servir. Venha falar conosco.



**AUTO LOCADORA GOELHO**  
Rua Felipe Schmidt, 83 - Fones: 2777 - 2765  
AEROPORTO - Florianópolis - Sta. Catarina

# No portinari, o mesmo requinte e qualidade das obras primas da EMEDAUX

conjunto PORTINARI



O PORTINARI foi projetado tendo em vista dois fatores comuns em todos os empreendimentos da EMEDAUX: funcionalidade e estética. Se você está pensando em morar melhor ou em fazer um excelente investimento, peça hoje mesmo a presença de um dos nossos corretores. Os planos de pagamento são super econômicos.



ED. CENTRO EXECUTIVO MIGUEL DAUX  
RUA ANITA GARBALDI, 530 - SALDANHA MARQUES, 6º P.º - ANDAR FONES: 3164 - 4716 e 4604 - FLORIANÓPOLIS

PREÇO FIXO



Av. Rio Branco  
R. E. JUNIOR



Avai

Rubens acertou, mas Lourival pode voltar ao Próspera

Depois de quase um mês de expectativa, o Avai resolveu finalmente solucionar um velho problema, que inclusive poderia ter repercutido negativamente no rendimento da equipe.

Carlos Roberto teve também sua situação regularizada (o Avai aceitou sua proposta - dois mensais, sem luvas), o mesmo acontecendo com Martoni e Veneza, que inclusive já tiveram seus contratos registrados na Federação Catarinense de Futebol.

Quando a Lica, sua situação também foi resolvida, faltando somente o Esportivo de Bento Gonçalves enviar a sua transferência, para que o Avai possa dar entrada na Federação.

Entre os jogadores da "casa", apenas Toninho ainda não acertou sua situação. O jogador, que começou pedindo 40 mil de

luvas e chegou a 10, com três mil mensais, teve sua proposta considerada muita alta. Possivelmente ainda hoje, clube e jogador cheguem a um denominador comum.

Quando a Almir, que pediu um Fuscão e três mensais, sua proposta nem chegou a ser estudada, pois os diretores a consideraram muito elevada: "Desse jeito não dá pra conversar". LOURIVAL Dificilmente Jorge Ferreira poderá contar com Lourival para o campeonato nacional.

Desmentiu Zezé que o passe de Paulo Garça estivesse estipulado em apenas três mil cruzeiros: "É tudo mentira. O passe de Paulo Garça está vinculado ao Próspera e não custa só três mil."

Na manhã de ontem, os

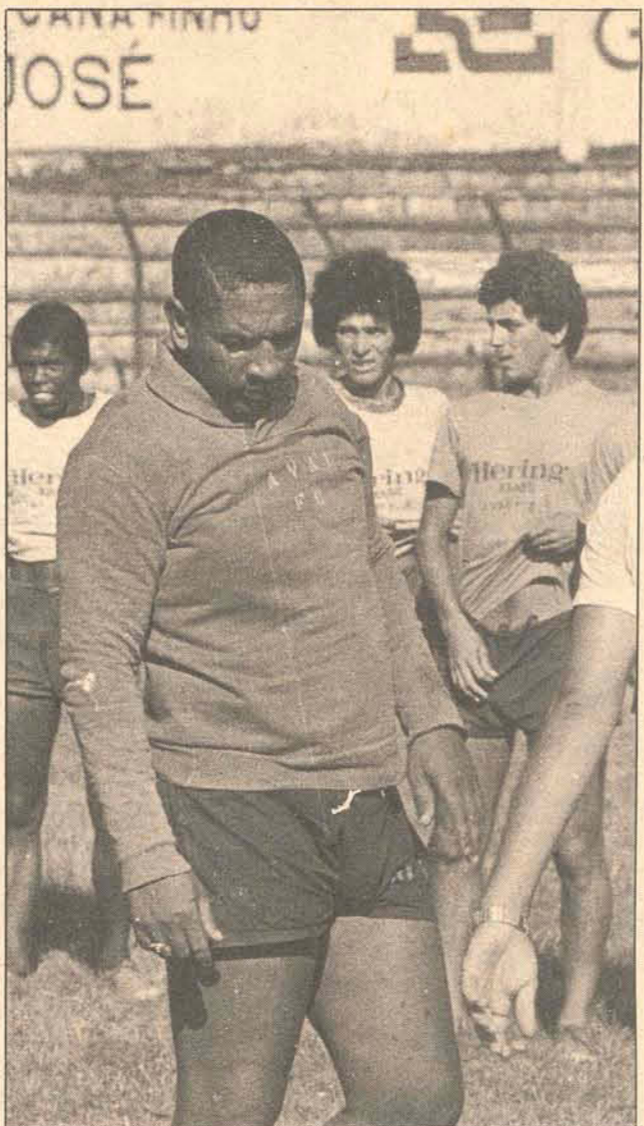

José M. conversou 90 minutos com Rubens e convenceu-o,

jogadores se apresentaram para revisão médica e massagens e os que não jogaram contra o Cerro fizeram sessenta minutos de treinos físicos com Jorge Ferreira. Hoje pela manhã haverá coletivo e Jorge Ferreira definirá a equipe que sairá jogando terça-feira em Joinville contra o América, encerrando os amistosos antes do início do nacional.

É pensamento do treinador, no amistoso contra o América, colocar novamente todos os novos con-

tratados, para poder observá-los melhor. DACICA O preparador físico Dacica compareceu na manhã de ontem ao estádio, apenas para se despedir dos jogadores e diretores. Devido ao seu último ano na Faculdade, Dacica retornará a Curitiba ainda hoje: "Só tenho a agradecer aos jogadores e diretores durante o tempo em que estive colaborando com o Avai. Pretendo, se Deus quiser, trabalhar novamente no Avai em 75, e ajudá-lo no bi-campeonato.

Amistoso

Cariocas sem Jairzinho, jogam contra os paulistas no Morumbí

Jairzinho sentiu a contusão da coxa direita no coletivo de sexta da seleção carioca, ficando praticamente fora do jogo de hoje contra os paulistas, e o técnico Mário Travagliani decidiu convocar os jogadores Nilson Dias e Silveira, a fim de ficarem na reserva.

Mesmo sabendo que dificilmente poderá contar com Jairzinho, o médico Otávio Martins informou que o atacante fará amanhã de manhã um novo teste. Em seu lugar, caso fique comprovada a falta de condições físicas, entrará Roberto. A convocação de Silveira foi motivada pelas precárias condições também do zagueiro Moisés, que voltou a sentir uma contusão antiga na parte posterior da perna direita. Moisés, inclusive, nem ia treinar, mas o Dr. Otávio Martins aconselhou-o a participar do coletivo para saber de suas possibilidades.

Quando a Nilson Dias, antes mesmo do treino o técnico da seleção carioca já pensava no seu nome para o lugar de Jairzinho, uma vez que o atacante titular não fosse aprovado

no teste. Durante o conjunto, jogando pelo quadro reserva, Nilson Dias se saiu muito bem e Travagliani não teve dúvidas em chamá-lo.

No coletivo dos cariocas, no campo do Botafogo, foi muito ruim, terminando empatado em 0 a 0 no total de 50 minutos.

Os titulares formaram com Wendell, Toninho, Miguel, Moisés e Marco Antônio; Carbone, Carlos Roberto e Dircceu; Zequinha, Jairzinho (Roberto) e Manfrini. Os reservas, enxertados com alguns jogadores botafoguenses, treinaram com Félix; Miranda, Alex, Osmar e Marinho; Marco Aurélio e Cleber (Luisinho); Jorge Luiz, Nilson Dias, Roberto (Vanderlei) e Lula.

Marinho foi o principal destaque. Além de ter chutado duas bolas nas traves de Wendell, o zagueiro deu muita agressividade a equipe reserva. Principalmente, porque com o extrema esquerda Lula jogando bem avançado, ele pode sempre penetrar com precisão sem embolhar com os companheiros da ofensiva.

Ontem pela manhã, também em General Seve-

riano, houve uma recreação e em seguida os jogadores almoçaram na churrascaria do Botafogo. A viagem para São Paulo foi ontem às 14 horas e a delegação ficou hospedada no hotel Danubio, regressando imediatamente após a partida.

Em São Paulo, demonstrando perfeito entrosamento, onde o meio-campo foi o destaque, a seleção paulista também treinou sexta-feira, preparando-se para a partida contra o selecionado carioca. Houve coletivo durante 46 minutos, no Morumbi, e os titulares derrotaram os reservas por 5 a 0, gols de Vaguinho (2), Leivinha, Rivelino e Eneas.

As deslocções de Leivinha, o melhor dos atacantes, e o perfeito entendimento entre Clodoaldo, Ademir da Guia e Rivelino foram os destaques do treino. Na equipe reserva, Chicão, Cesar e Mirandinha foram os melhores. O técnico Oto Glória cancelou o recreativo que estava programado e iniciou a concentração nas dependências do Morumbi, às 19 horas de ontem.

O time titular formou

com Leão; Zé Maria, Luís Pereira, Alfredo e Gilberto; Clodoaldo, Ademir da Guia e Rivelino; Vaguinho, Leivinha e Eneas. A equipe reserva, preenchida por alguns juvenis do São Paulo além de Paraná, que ganhou passe-livre daquele clube, jogou com Zeção; Carlos Alberto, Marinho, Edvaldo e Marco Antonio; Chicão e Lincoln; Gijo, Mirandinha, Cesar e Paraná.

Antes do treino, Oto Glória reuniu os jogadores no campo para uma ligeira preleção. O técnico falou pouco, alegando que "vocês devem jogar à vontade, mas o meio-campo precisa distribuir o jogo com perfeição, devendo haver revezamento nas descidas entre Ademir e Rivelino, enquanto Eneas poderá trocar de posição com Leivinha durante o treino". Oto pediu para o time tocar a bola.

Oto Glória gostou do treino e achou que a seleção paulista tem possibilidade de vencer os cariocas.

Disse que o time para iniciar a partida é o que treinou com camisas vermelhas (titulares) e que apesar de ter deslocado Eneas para a ponta-esquerda, poderá aproveitar Mirandinha no segundo tempo.



Caixa Econômica Federal FILIAL DE SANTA CATARINA AVISO

A Gerência de Habilitação e Hipoteca convida os mutuários abaixo relacionados a comparecerem, no horário das 13,00 às 17,00 horas, no segundo andar de seu Edifício Sede, à Praça XV de Novembro, no. 30, nesta Capital, para tratar de assunto de seu interesse.

Aldo F. de Noronha, Antonio de Jesus, Arestino José de Campos, Armen Mamigonian, Carlos Alberto Vieira, Carlos Nestor da Silveira, Francisco Roberto Dall Igna, Hélio Moraes da Cunha, Hilda O. Silva e Mário Gonçalves, Ison Sell, Jaime Pierre da Silva, José Artur D'Acampora, José João Harger, Leocádio Arnoldo Grilo Cuneo, Mario Balestieri, Moacyr De Senna, Natanael Coelho, Neci Lopes, Olimpio Santana, Ondino Doim Vieira, Raulino Machado, Tereza Teixeira Adam, Wilmar Rosa.

Figueirense

Primeiro foi Krieger. Agora é Viegas que está saindo

Descansando confortavelmente em sua residência na praia de Porto Belo, Fernando Viegas, que para muitos havia solicitado demissão do cargo de vice-presidente de futebol do Figueirense, afirma que "em hipótese alguma eu saí do Figueirense. Ao contrário, continuo mais do que nunca. O Figueira é o meu clube, a minha paixão e além do mais, sou sócio patrimonial e com cadeira perpétua. Apenas coloquei o cargo a disposição."

Tudo começou com as declarações de Harry Krieger quando afirmou que "o presidente do clube estava intervindo no departamento de futebol".

Sou amigo particular de Krieger, tanto é que o convidei a assumir o cargo de diretor de futebol. Agora também não admito nem sou solidário às críticas formuladas por ele. Isso deixou muita gente descontente, então resolvi aceitar o seu pedido de demissão que havia solicitado após o jogo contra o Avai. Diante de tudo isso, resolvi colocar o cargo de vice-presidente de futebol à disposição do presidente.

Segundo Viegas, "devolvi ao presidente a confiança que ele me depositou. Agora ele é que resolve se precisa de mim ou não".

Enquanto tomava um cafezinho e fumava um charuto, Viegas afirmou que par voltar às suas funções no clube, vai ditar as normas, pois acha que o departamento de futebol é de sua responsabilidade, fugindo da alçada do presidente. "Não sou homem de abandonar o barco durante o naufrágio".

Sou amigo particular do Zé Mauro e o considero um grande idealizador. Ele é o responsável pelo índice de desenvolvimento que o futebol catarinense alcançou nestes últimos anos. Mas só volto a trabalhar se ele entender as coisas assim como eu. Humildade, trabalho e o meio de tratamento com todos se aprende em casa.

Ressalta Viegas "está na hora do Ortiga amadurecer" e contar com as pessoas que o rodeiam. A integração entre os diretores é de extrema necessidade para o futuro do Figueira.

O Figueirense não é de Ortiga, nem meu nem da diretoria. É da massa que tem prestígio do clube em todas as horas. Brigas internas têm que ser resolvidas dentro do clube. Temos que nos unir durante esses cinco meses que estaremos ausentes do nacional, caso contrário o clube é que sofrerá as consequências.



Viegas e Krieger estão saindo: Ortiga tem que amadurecer

Búrigo tem um novo time contra Guarani

Pela primeira vez, Lauro Búrigo terá oportunidade de observar os novos contratados e definir a equipe do Figueirense para o estadual deste ano, hoje à tarde em São Miguel do Oeste contra o Guarani, que na última semana empatou com o Avai em dois gols.

O time do Figueirense, mesmo com as ausências de Da Costa (Botafogo), Casagrande e Moacir (Fluminense) e Fred (Palmeiras), além de Jailson que não seguiu com a delegação devido a problemas particulares, segundo Lauro Búrigo, fará uma boa apresentação. Além do jogo de hoje, o Figueira ainda fará mais nove jogos pelo Oeste.

Para tentar vencer o Guarani no início de sua excursão, o Figueirense sairá jogando com Omeide; Pinga, Roberto Silva, Nelson e Elton; Izauto, Quincas e Jorge Luiz; Severo, Marcos e Luiz Everton (Britinho). Lauro sentiu bastante a ausência dos jogadores emprestados aos clubes cariocas e afirmou que irá armar um novo time dentro das possibilidades do clube.

Brognoli Imóveis logo and name

VENDE E ALUGA EM QUALQUER PONTO DA CIDADE

VENDE 628 - casa de alvenaria - 158m2 - rua Celso Baima - jardim Atlântico - 3 quartos, sala conj., copa-coz., hall, banh. social, dep. empreg., área serv. e anexo contendo 3 peças de alvenaria - 170.000,00 a vista ou 180.000,00 a prazo. 634 - casa de alvenaria - s/habite-se - rua Aracy Vaz Callado - 4 quartos, living, sala de jantar, 2 banh. soc., garagem, coz., área de serv., dep. empregada (financiamento total - 180.000,00). 632 - casa de alvenaria - 180m2 - rua Miguel Daux - Coqueiros - 200.000,00 630 - casa de alvenaria - 250m2 - rua Tenente Silveira - centro - c/living c/40m2, 4 quartos, copa-coz., dep. empreg. c/banh., lavanderia e garagem - 450.000,00. 651 - terreno de 480m2 - loteamento Daniela - praia de jururê - 20.000,00 648 - terreno de 600m2 - final da estrada do aereo clube, em frente as instalações do mesmo - campinas - 12.000,00 535 - terreno de 310,36m2 - rua Padre Zuber - capoeiras - ótima localização - 10.000,00 a vista ou 11.000,00 a prazo. 639 - conjunto 3o. andar - 30m2 - rua João Pinto - centro - 20.000,00 638 - conjunto 7o. andar - 35m2 - ed. Dias Velho - rua Felipe Schmidt - centro - 30.000,00

ALUGA Rua Serv. Buchele, 610 - 3 quartos, sala, cozinha, banheiro, ... Cr\$ 500,00 Rua Tolentino de Carvalho, 184 - 3 quartos, sala, cozinha, banheiro - Cr\$ 800,00 Rua João Cruz e Silva, 158 - 2 quartos, sala, cozinha, banheiro Cr\$ Rua Arnoldo Candido p/casal s/filhos, 3 quartos, sala, cozinha, banheiro - apto - Cr\$ 800,00 Rua Abel Capela, 483 - 4 quartos, sala, cozinha, banheiro, jardim de inverno, terraço, dep. de empregada completa Cr\$ 1.300,00 Rua Santos Saraiva, 660 apto 01 - condomínio, 1 quarto, sala, cozinha, banheiro Cr\$ 600,00

EM DESTAQUE Ed. Bianchini (Canasvieiras) 1 quarto, sala, cozinha, banheiro, local para carro Cr\$ 2.170,00 SEDE PRÓPRIA: Rua José Cândido da Silva no. 721 - Continente ESCRITÓRIO ILHA: Rua Nunes Machado no. 12 conj., 3, Sede Própria e Estacionamento para Clientes Fones 6462 - 6616 - CRCI 55

Caixa Econômica Federal Loteria Esportiva logo

TESTE No. 171 (Retificação de resultado) A CAIXA ECONÔMICA FEDERAL - CEF - Comunica que não houve reclamação relativa ao resultado do Concurso-Teste no. 171. Assim, na forma do que determina o artigo 16, da Norma Geral dos Concursos de Prognósticos Esportivos, fica ratificado, em caráter definitivo o resultado publicado no dia 12/02/74, cujo valor para cada aposta vencedora é de Cr\$ 498.444,62 (quatrocentos e noventa e oito mil quatrocentos e quarenta e quatro cruzeiros e sessenta e dois centavos). O pagamento aos ganhadores será efetuado a partir do dia 4/03/74 à rua Fulvio Aducci, 1221. Os prêmios prescrevem em 90 dias a contar do dia 4/03/74. OBSERVAÇÕES: Não haverá pagamento de prêmios em dias destinados a prestação de contas dos revendedores.

Caixa Econômica Federal Loteria Esportiva logo

Cartões que não concorrem, de acordo com os relatórios dos computadores (Art. nº 9, Parágrafo 1º da Norma Geral dos Concursos de Prognósticos Esportivos). Os apostadores, cujos números dos cartões constam da presente publicação e que não tenham sido substituídos por outros, devem solicitar dos respectivos revendedores a devolução da importância paga.

Table with columns for ticket numbers and prizes. Includes 'TESTE SANTA CATARINA' and various winning numbers and amounts.

OBS: Esta relação é todas as demais que são feitas neste jornal aos domingos, a título de "Cartões que não concorrem", são afixadas desde o dia anterior (sábado) no prédio da Caixa Econômica Federal sítio à Rua Fulvio Aducci, 1221 - Estreito.



# BANCO DO BRASIL TAMBÉM ACREDITA NO CECOMTUR E FINANCIARIA CR\$ 9 MILHÕES

Unidos, BANCO DO BRASIL S.A. — através de sua Agência local — e CECOMTUR, numa demonstração do que podem realizar, juntos, o Poder Público e a Iniciativa Privada, alicerces do desenvolvimento que atinge o país. Assim, além das condições básicas necessárias à execução do seu projeto, O CECOMTUR, pelas suas perspectivas e solidez tem contado sempre com a confiança e colaboração dos Poderes Públicos, ora reafirmada pelo Banco do Brasil.



O Sr. Augusto Thebaldi, assina o maior contrato já financiado da agência local do Banco do Brasil, Cr\$ 9 milhões.



No 4o. Tabelionato, o registro do contrato.

## O FATO

No Gabinete da Gerência da Agência local do Banco do Brasil S.A., na última quinta-feira, realizou-se o ato de assinatura do maior contrato de financiamento já feito por esta Agência, celebrado entre o BANCO DO BRASIL S.A. e o CECOMTUR S.A., no valor de Cr\$ 9 milhões, que representa significativa parcela no desenvolvimento do projeto, cujas obras estão estimadas em Cr\$ 30 milhões, devendo o CECOMTUR, ainda, aplicar outros Cr\$ 30 milhões em obras periféricas, com a construção de uma rede de mótéis e hotéis.

gerência local do Banco do Brasil, representá-lo na assinatura deste contrato.

Com este ato, o Banco do Brasil dá sua resposta ao magnífico esforço que se desenvolve nesta região, em prol do turismo, financiando projeto aprovado pela Embratur.

Isto só, entretanto, não basta, embora seja muito, especialmente quando há todo este mar, estas praias e, acima de tudo, este povo bom e generoso que é o florianopolitano.

É preciso que haja condições de infraestrutura e estas, convém que se assinala, aos poucos estão sendo providenciadas pelos poderes públicos e pela iniciativa particular.

Por dever justiça, registro que meus ilustres antecessores, Elmar Rudolf Heineke e Edy Silva tiveram grande participação nos estudos do processo que contou, sobretudo, com o apoio dos excelentíssimos senhores Presidente Nestor Jost e Diretor Walter Peracchi de Barcellos, ambos altamente conscientes da importância do turismo no desenvolvimento do Estado e, particularmente, da região.

Meus cumprimentos aos dirigentes do CECOMTUR e votos de êxito e felicidades no empreendimento já vitorioso e de tão alto significado para a vida de Florianópolis".



Thebaldi: "Poderes Públicos e Iniciativa Privada juntos".

Participaram do ato os srs. Augusto Thebaldi, gerente; Edy Silva, sub-gerente; João José Schaefer, advogado; Moyses Leandro de Souza, Chefe de Serviço; Antonio Belarmino de Souza, Assessor de Gerência e Hélio Teixeira da Rosa, Chefe do Gabinete da Gerência, todos do Banco do Brasil e, ainda, os srs. Jorge Daux, Diretor-Presidente do CECOMTUR; Jorge Daux Filho e Marco Aurélio Boabaid, Diretores do empreendimento; Antonio Boabaid e Carlos Lebarbenchon, também do CECOMTUR.

O ato foi aberto com a leitura do contrato, pelo sr. Waldemar Salles, representando o Cartório do 4o. Ofício de Florianópolis e que, em seguida, foi firmado pelas partes.

"Tenho a honra de, neste momento, falar em nome do CECOMTUR S.A., e numa homenagem especial ao sr. Augusto Thebaldi, que é o mais novo catarinense, pois que vem de outras plagas e já faz parte e está perfeitamente integrado em nossa comunidade.

É muito importante para nós, empresários catarinenses, sentirmos que, nos dias atuais, a participação do Banco do Brasil investindo em projetos de ordem privada, de forma a dar maior confiança e maior flexibilidade aos empresários que lideram estas empresas.

Para nós, é motivo de grande satisfação, de grande orgulho, contarmos com o emblema do Banco do Brasil em nosso empreendimento, que é o único e pioneiro neste Estado, e creio que a marca maior do CECOMTUR, é fazer alertar aos demais empresários deste Estado, de que sozinhos não poderemos fazer tudo. O trabalho tem que ser homogêneo, tanto da parte Governamental, quanto da parte empresarial, seja ela comercial, industrial, turística ou outra atividade de serviço, para que tenhamos uma redenção turística como essa Ilha merece.

Creia sr. Thebaldi, creiam senhores do Banco do Brasil, que nós sabemos estar e agir a altura deste financiamento que os senhores nos fornecem".

Prosseguindo, usou da palavra o sr. Augusto Thebaldi, Gerente da Agência do Banco do Brasil S.A., que disse: "Constitui para mim motivo de grande satisfação pessoal, em pouco mais de um mês após haver assumido a

## O FINANCIAMENTO

O Contrato de Financiamento ora firmado entre o BANCO DO BRASIL e o CECOMTUR, no montante de Cr\$ 9 milhões, é o maior até hoje realizada pela Agência do Banco em Florianópolis, em todos os seus 58 anos de atividades.



O Diretor-Presidente do CECOMTUR, assinou o contrato.

Os recursos serão entregues ao CECOMTUR, de acordo com o desenvolvimento da obra, que compreende um edifício de 23 andares e com 18.500 m<sup>2</sup>.

Estes recursos são oriundos do PASEP e o CECOMTUR goza de um prazo de carência de dois anos, contando com mais quatro anos para reposição do valor do empréstimo que, desta forma, será pago em seis anos.

O projeto do CECOMTUR, já aprovado pela EMBRATUR, foi encaminhado, posteriormente, ao BANCO DO BRASIL, que deferiu o empréstimo, após detalhado estudo de viabilidade do projeto, realizado por uma equipe de técnicos da Agência local do Banco do Brasil S.A.

Participam do empréstimo, como empresas co-obrigadas, a Exibidora Centro Sul Ltda. e

Estabelecimentos José Daux S.A. — Comercial.

Firmaram o contrato, pelo BANCO DO BRASIL S.A., os srs. Augusto Thebaldi — gerente da Agência de Florianópolis — e Edy Silva — sub-gerente. Pelo CECOMTUR, assinaram os srs. Jorge Daux e Jorge Daux Filho.

## A OBRA

O CECOMTUR que, mesmo em fase de construção, já se tornou um orgulho dos catarinenses, está desenvolvendo suas obras em ritmo acelerado, já estando concluída a estrutura dos onze primeiros andares, estando concretados 13 mil dos 18.500m<sup>2</sup> de construção, que abrigarão o Centro Comercial, constituído de dois andares de garagens, com capacidade para 150 veículos, estando um deles já em funcionamento; três pavimentos com instalações para 50 lojas, dispostas em amplas galerias e com estacionamento próprio para seus clientes; ainda nestes pavimentos destaca-se um luxuoso e moderno cinema, contando com os mais sofisticados equipamentos, que atenderão plenamente as exigências do público, oferecendo-lhe um perfeito funcionamento e conforto.

Um amplo salão de conferências, satisfazendo todos os requisitos necessários ao perfeito desenvolvimento de conferências, congressos, convenções e etc., preencherá uma lacuna há muito sentida na capital.

No sexto pavimento, um majestoso salão de recepções, finamente decorado, onde poderão reunir-se até 1.200 pessoas, podendo, eventualmente, ser modulado em seis salões menores, possibilitando a realização de festas ou banquetes simultaneamente.

O cinema, o salão de conferências e o salão de recepção, serão equipados com um eficiente sistema de ar-condicionado.

A obra vem sendo executada por cerca de cem operários, todos altamente especializados, e que contam com uma ampla assistência social da empresa, lhes proporciona atendimento médico, hospitalar e um restaurante onde são fornecidos, gratuitamente, o café e o almoço a todos que trabalham na construção do CECOMTUR.

## O HOTEL

A Estrutura do hotel, já iniciada, estará concluída ainda no correr deste semestre, e a medida em que for se desenvolvendo, irá recebendo o acabamento e será



De todos os ângulos da cidade, já se descortina a presença do CECOMTUR, um gigante de concreto no coração da capital.

inaugurado já no próximo ano.

O bloco do hotel, com 15 pavimentos, abrigará 16 suites; 198 apartamentos, com 430 leitos; restaurante de padrão internacional, para 500 pessoas; sauna; boate; salão de beleza; heliporto; piscinas; enfermarias, bar e demais instalações complementares.

O hotel prestará aos seus hóspedes, ainda, serviços de agência de viagens; câmbio, transporte, mensageiros, correspondência e tradutores.

## OS INCENTIVOS

Analisando o empreendimento, revelou o Sr. Jorge Daux: "Face aos estímulos fiscais excepcionais que o Poder Público está assegurando para as atividades turísticas e hoteleiras, ampliados agora com a possibilidade de dedução de 100% das aplicações das pessoas físicas, nas rendas brutas declaradas; e com as isenções especiais asseguradas para a atividade hoteleira; as perspectivas de rentabilidade do investimento nestas faixas, já profundamente apreciadas através de estudo de viabilidade, especialmente elaborado para o CECOMTUR, recebeu dos mais categorizados técnicos do país, sua aprovação sem quaisquer restrições, o que garante resultados compensadores aos que investirem em nosso projeto."

"Desta forma — prosseguiu — o projeto do CECOMTUR mereceu o seguinte parecer: O grupo líder apresenta comprovada capacidade empresarial e gerencial; Apresenta ainda capacidade econômica e financeira, já tendo inclusive, integralizado sua parte em capital próprio; A localização do projeto em regiões de inegáveis e excelentes atrativos turísticos e de desenvolvimento; e, Que a análise prospectiva apresentou bons resultados, o Banco Áurea de Investimentos S.A., considera o projeto viável e recomenda a captação de incentivos fiscais para o CECOMTUR S.A. — Centro Turístico Comercial de Santa Catarina".

E concluiu — "Considerando o acima exposto, é justo que os catarinenses apliquem seus incentivos em projetos que se implantam no estado, que poderão ser fiscalizados e acompanhados dia-a-dia, pelos investidores, evitando, desta maneira, que a poupança dos catarinenses sejam aplicadas em áreas distantes e impedindo a aceleração do progresso de Santa Catarina. Não importa o montante de sua aplicação, o essencial é que seu incentivo seja aplicado aqui, em nosso Estado."

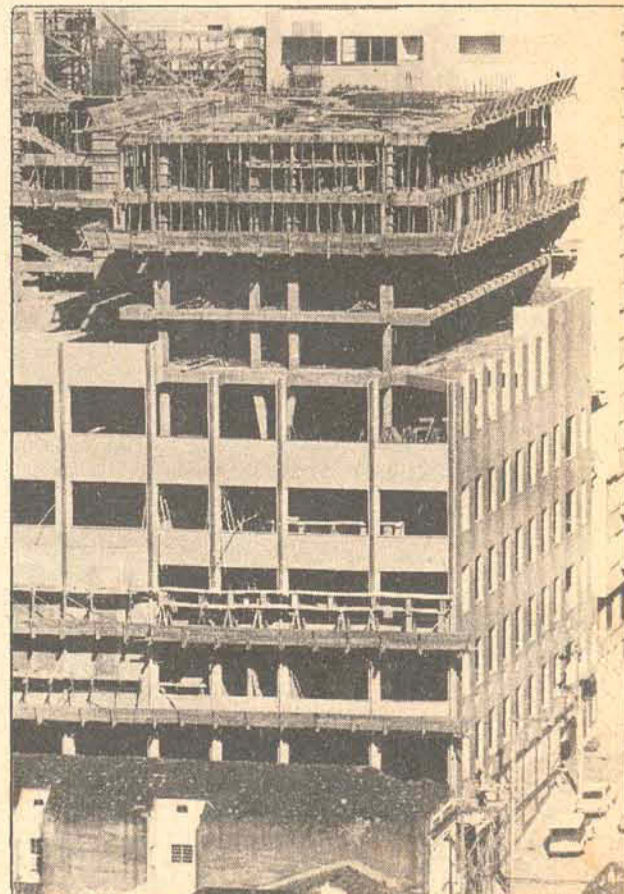



## Aconteceu

...sim

Walter Lange

Carlos V era Imperador da Alemanha e Rei da Espanha. Com a vida agitada que levava era doente. Depois de ter sofrido uma crise violenta, tendo padecido muito, andava trôpego. Quando andava o corpo se movia num andar incerto e tortuoso sem prumo e desarticulado. O Conde de Buron, vendo-o andar assim, aos solavancos e sem firmeza nos pés, ora para a direita, ora para a esquerda, começou a rir. O Imperador irritado com o seu riso, pergunta: "Por que está rindo, Conde?" Este responde: "Perdoai-

me, senhor, si vos digo a verdade: vendo-vos andar assim, cuidei ver o Estado que, por andar como Vossa Majestade, está desandando." O Imperador lhe responde: "Caro Conde, não repita mais tão triste e inoquo pensamento. Não são os pés que governam o Estado, deve sabê-lo... é a cabeça!"

A passageira de um transatlântico, passageira de terceira classe, foi se queixar ao comandante: "Comandante, tenho uma reclamação a fazer: ontem, quando eu mudava a mi-

nha roupa, um marujo veio espiar-me." O comandante: "E o que a senhora esperava como passageira de terceira classe? Queria que o comandante fosse espia-la?"

Mister Fred Owlhorst de Londres tem a mania de colecionar calças de homens célebres. O seu "mu-seu de calças" atingiu agora o número de 2.000. Ele resolveu fazer uma exposição pública das mesmas. Ai se pode ver calças usadas por Napoleão, por Wilson, Luiz XIV, Imanuel Kant, Bethowen e outros. É uma mania como outra qualquer! Há quem coleciona selos, quadros, livros e moedas. O coração de Mr. Fred Owlhorst parece que... mergulhou em calças!

Um homem velho vai a um especialista e pede que examine o seu ouvido esquerdo, alegando que o mesmo está ruim. O médico examina e diz que nada pode fazer que isto é devido à sua idade: "O cliente: "Doutor, isto eu não posso compreender. Será que o

ouvido esquerdo é mais velho do que o direito?"

Passando por uma cidade no interior, Manoel avista uma menina que chora porque o seu canário de estimação tinha morrido. Para consolá-la ele oferece à garotinha uma caixa de charutos vazia para fazer às vezes de caixa para enterrá-lo. Ela enterra o passarinho e pergunta: "Moço, acha o senhor que o meu canarinho vai para o céu?" O nosso bom Manoel: "Naturalmente irá." A menina solta uma boa gargalhada e diz: "Eu tinha vontade de ver a cara de São Pedro quando abrir a caixa e não encontrar charutos lá dentro."

Nos subúrbios da cidade de Dallas, Texas, o capitalista M. Smith festejava o seu 107.º aniversário. Aos inúmeros amigos que vieram cumprimentá-lo, o jubilado declarou com ar entristecido: "Eu poderia perfeitamente chegar a ser um homem velho caso não tivesse, primeiro: casado novamente aos 102 anos;

segundo, não tomasse diariamente uma garrafa de cachaca devido aos incômodos que minha mulher me causa; terceiro, se deixasse o vício de fumar, pois fumo desde a idade de vinte anos." Será difícil ao Mr. Smith renunciar a esses vícios pois recebeu de presente tantas garrafas de cachaca e tantos charutos e cigarros que, nos próximos dez anos, não terá que comprar nada para beber e fumar.

O seu Manoel, um português do Porto, veio ao Brasil para visitar o seu amigo, seu Joaquim, mas não encontrou o seu endereço que perdeu na viagem. Nervoso e aflito resolveu telegrafar a um amigo no Porto, avisando-lhe o sucedido. Imediatamente foi ao telégrafo e passa o seguinte telegrama: "Compadre perdi o endereço do Joaquim. Tu sabes?" Depois fica no hotel esperando a resposta. Alguns dias depois recebe a seguinte resposta: "Sei". Apenas isto...

Um curioso acidente, talvez um dos mais raros na vida dos atletas ocorreu com o nadador Lázaro Perez, da Guatemala, quando nadava em disputa de um campeonato, em Esquipulas. Fazia-o de boca aberta, grave erro que muitos cometem. Em certo momento um peixe pequeno entrou-lhe pela boca, asfixiando-o; quando socorram o nadador, extraindo-lhe da garganta o peixe, Lázaro já era cadáver.

É ser "pão-duro"! Um camarada era tão pão-duro que, achando-se a sua mulher à morte e tendo ele que sair, disse-lhe ao ouvido: "Querida, tenho de sair por alguns minutos, sem falta. Tem paciência, mas se você sentir que as forças lhe vão faltando, nesse meio-tempo, faça o possível e aproveite o último suspiro para apagar a vela!"

## Filatelismo

Teixeira da Rosa

### PRIMEIRO SELO DE 1974.

Não foi comemorativo, mas da série ordinária NOVOS TIPOS, o primeiro selo emitido pela EBCT em 1974, no dia 15 de fevereiro.

É de cor oliva e valor de 50 centavos. Tem o formato, a dimensão e o desenho dos quatro outros selos da série, iniciada em 1972, e que de logo ganhou o apelido de OLHO DE BODE, em face do tamanho dos respectivos algarismos.

O desenho é de Gean Calvi. A impressão foi em rotogravura, sobre papel fosforescente, sem filigrana, em folhas de 100 selos. A tiragem é de número ilimitado.

### DESPEDIDA HONROSA

Dia do fluente o Brasil terá um novo Presidente, eleito segundo os ditames da vitoriosa Revolução de março. Com ele surgirá um novo Ministério, e este trará consigo, conforme é praxe, os novos dirigentes de Autarquias, Departamentos, Empresas de Serviços Públicos, etc.

Resumindo: em toda essa movimentação haverá oportunidade da ilustre assessora filatélica da Presidência da EBCT, ser convidada para continuar desenvolvendo a ingente tarefa a que deu início com grande êxito?

Não sabemos, e, possivelmente, também não o sabe dona Auta Barreto.

Pelo sim e pelo não, entendemos que através do Boletim da Assessoria Filatélica de março (BAF no. 12) ela faz discreta despedida, ao enumerar serviços importantes que apresentará à Diretoria da ECT,

ainda em março. Diz ela: "Este mês de março é sobremaneira importante. Haverá mudanças governamentais do mais alto escalão, que, porém, não trazem apreensão à organização e desenvolvimento dos serviços estatais."

"Pela primeira vez, estamos com 30 dos 40 selos que sairão este ano desenhados e entregues à Casa da Moeda. A encomenda, até mesmo do selo do Natal, já foi feita e o lay-out está pronto. Os outros selos, como as demais peças filatélicas, já estão praticamente todos desenhados ou em fase final de elaboração."

"Este mês de março tem entretanto, um outro aspecto especial: apresentaremos à Diretoria da ECT a coleção nacional pronta. Foram selecionados, tombados, catalogados e montados um total bem próximo a 1.500 selos, que se encontravam em dois álbuns de propriedade da Empresa, guardados no decorrer de muitos anos. Através de rigorosa seleção e pesquisa minuciosa só foi possível aproveitar em 80% o material existente. Os selos e demais peças filatélicas já adquiridas para substituição das que se encontravam defeituosas e também para preenchimento das inúmeras falhas existentes somam o total aproximado de 220 aquisições. A coleção foi disposta em folhas especialmente idealizadas, com o objetivo de uma melhor apresentação da mesma. No momento, a coleção está em fase final de montagem."

"Ainda iremos apresentar mais duas realizações na área filatélica: o manual "Descubra o Mundo Maravilhoso da Filatelia" e um Álbum Temático. O primeiro contém a história do selo, suas origens e desenvolvimento; as técnicas de impressão, e uma parte filatélica propriamente dita, que orienta como colecionar e tratar os selos. Destina-se, principalmente, aos que vão ingressar no mundo dos selos."

"O Álbum Temático - "Selo-Janela para o Brasil Grande", apresenta os selos emitidos nos anos de 1972 e 1973. Estes são divididos por temas e sobre cada um deles é apresentada cuidadosa pesquisa. No final, as páginas são destacáveis e o colecionador poderá formar seu próprio álbum."

Consignamos aqui a Da. Auta Barreto nossos efusivos parabéns pelo inestimável serviço prestado à filatelia nacional.

### ENCONTRO CATARINENSE DE FILATELIA E NUMISMÁTICA

Ocorrência dia 10. de março, em Joinville mais um Encontro, com início às 8 horas, nos salões da Liga de Sociedades.

Todas as pessoas que têm interesse, ou mera curiosidade, pelo hobby, estão convidadas a comparecer.

Ao final haverá almoço de confraternização. À tarde dar-se-á o encerramento da VI Exposição Estadual de Filatelia e Numismática, promovida pela Associação Filatélica local, realizada sob auspícios da Federação Filatélica e Numismática de S. Catarina e alto patrocínio da Prefeitura Municipal de Joinville.

### CORRESPONDÊNCIA

Qualquer nota, comentário, sugestão, poderá ser encaminhada a Teixeira da Rosa, Caixa Postal 304, Florianópolis, S. Catarina.

Rua Tenente Silveira, 105 - FONE 4364 creci 15, corretor responsável creci 88

## VENDE

### APARTAMENTOS:

Ed. Armando Av. Rio Branco Com 2 quartos, sala, cozinha c/azulejo branco até 1,5m, área de serviço, dependência de empregada completa, BWC social com azulejo branco até 1,5m. Ref. 74

Ed. Iguaçu R: Souza Dutra, 130 Apto. com 2 quartos, sala ampla, cozinha c/azulejo colorido até o teto, c/pia de inox e piso vitrificado, BWC c/azulejo colorido até o teto c/box, 1 dos dormitórios tem armário embutido, taco em sinteko. Ref. 66

Ed. Normandis R:Des. Pedro Silva, 112 Com 3 quartos, sala, copa, cozinha, 2 BWC c/box, despensa, lavanderia, 2 vagas na garagem, apto com cortina, lustres, carpê, armário: embutido na cozinha e banheiro. Ref. 65

Ed. Marajó Av. Central - Camboriú Aptos com 2 e 3 quartos, sala, cozinha, copa, BWC c/box, dependência de empregada, área de serviço, garagem. Ref. 45

Ed. Itaguaçu Rua : Des. Pedro Silva 2 quartos/armários embutidos, sala, BWC c/box, azulejo colorido até o teto, cozinha, área de serviço c/tanque - filete de gesso no teto. Ref. 32

Ed. Itaguaçu Rua: Des. Pedro Silva 2 quartos, sala, cozinha com azulejo branco até 1,5m, pia de marmorite, piso de cerâmica São Caetano na cozinha e BWC, área de serviço. Ref. 51

Ed. Arpoador Av. Atlântica 3.140 - Camboriú Apto todo mobiliado, com armário embutido e dependência de empregada, secada, 2 quartos, sala, cozinha, BWC social. Ref. 47

CASAS Construção de madeira na rua Capitão Pedro Leite - Barreiros Sala de visita, 3 quartos, cope, cozinha, WC, dispensa. Ref. 72

Construção de madeira na Praia da Pinheira Com 3 quartos, sala, copa, cozinha, 2 BWCs c/azulejo colorido até o teto, piso paviflex. Ref. 70

Construção de alvenaria na R: Vereador Batista Pereira - Estreito 4 dormitórios, copa, cozinha c/armário americano em fôrmica, Hall de entrada, living, sala de estar conjugada, 2 BWC social c/box, taco em sinteko. Ref. 4

Construção de Pedra na Trindade perto da U.F.S.C. Andar térreo com 2 quartos, armário embutido, hall de entrada, BWC c/azulejo colorido até o teto, piso de lajota colonial. 1o. andar com 2 quartos, BWC c/azulejo colorido até o teto, sala, cozinha, pátio c/churrasqueira, piscina. Ref. 64

2 Casas sendo uma de madeira e uma de alvenaria na travessa Tijucas. 1a. casa de alvenaria, sala, cozinha, BWC c/box azulejo preto até 1,5m, 2 quartos, abrigo para carro. 2a. casa de madeira, 2 quartos, sala, cozinha, BWC. Ref. 63

Construção de alvenaria - Balneário do Estreito Sala de estar, e jantar, copa, cozinha, 4 quartos, BWC c/azulejo branco até 1,5m, abrigo para carro. Ref. 62

Construção de madeira - Jardim Atlântico Sala, copa, cozinha, 2 quartos, BWC. Ref. 61

2 Casas sendo 1 de alvenaria e uma mista - José Cândido da Silva 1a. de alvenaria, sala, 2 quartos, cozinha, BWC c/azulejo branco até 1,5m 2a. mista nova, ampla sala, cozinha, c/azulejo colorido até o teto idem no BWC, 3 quartos, área de serviço e churrasqueira. Ref. 60

Casa de alvenaria no "LOTEAMENTO AMOR A ILHA" - Trindade Com 2 e 3 quartos, hall de entrada, dependência de empregada completa, área de serviço, sala de estar e jantar, cozinha, BWC c/box. Ref. 44

Construção de madeira - no Saco dos Limões 1) 2 quartos, sala, copa, cozinha, sala de T.V. BWC c/azulejo branco até 1,5m varanda, lavanderia. 2) Casa sem divisões com instalações elétricas e sanitárias. Ref. 56

Construção é madeira - Lagoa da Conceição Com 2 quartos, sala, copa, cozinha, Ref. 55

Construção de madeira - Pantanal 2 quartos, sala, cozinha, dispensa. Ref. 49

TERRENOS Terreno na rua Geral Lagoa da Conceição medidas: 12 x 20m e área de 240m2. Ref. 73

Um lote no Jardim Santa Mônica medidas: 12 x 30m; área 360m2. Ref. 68

fone 4364 - PREDIAL IGUAÇU LTDA onde se realizam bons negócios imobiliários.

## Cinema

O FATOR NETUNO(The Neptune Factor) Aventura submarina na área do fantástico e caracterizada por cuida dos de produção e efeitos especiais. A narrativa implica em investigações científicas, a centenas de metros abaixo da superfície. Sob a direção de Daniel Petrie e com música de Lallo Schifrin estão no filme: Ernest Borgnine, Ben Gazzara, Yvete Mimieux e Walter Pidgeon. Technicolor. Cine São José - 3,45 - 7,45 - 9,45 horas.

A MARCA DA BRUTALIDADE(Prime Cut) Filme policial americano, que põe em pauta novamente, a luta entre organizações criminais, na disputa pelo controle do poder. Liderando o elenco, dois atores de indiscutível eficiência: Lee Marvin e Gene Hackman, este último, famoso desde Operação França. A direção é de Michael Ritchie, também com música de Lallo Schifrin. O espetáculo tem grandes possibilidades entre os lançamentos para a semana. 18 anos. Ritz - 4 - 7,30 - 9,30



A Marca da Brutalidade (Prime Cut) de Michael Ritchie.

HARRY, O MÃO LEVE(Harry In Your Pocket) História de vigarice, onde James Coburn é um batedor de carteiras, que só se hospeda em hotéis de luxo, só viaja de avião e se veste com os melhores alfaiates, dando a impressão de um homem de altos negócios. Pro duzida e dirigida por Bruce Geller, com música de Lallo Schifrin, o filme tem ainda: Michael Sarrazin, Trish Van Devere e Walter Pidgeon. Censura 18 anos. Cine Coral - 4 - 8 - 10 horas

FEITOS UM PARA O OUTRO - de Robert B. Bean, com René Taylor e Joseph Bologna. Technicolor.

O ÓDIO É MINHA LEI - de José Briz c/Joseph Cotten. Censura 18 anos. Roxy - 2 e 8 horas

LOURO ALTO DO SAPATO BRANCO - de Yves Robert c/ Pierre Richard e Mirelle Darc. Eastmancolor - 18 anos. Jalisco - 4 - 7,30 - 9,30

VÔO 502 EM PERIGO - de John Gulhermin c/ Charlton Heston e Yvete Mimieux. Metrocolor - Censura 18 anos. Glória - 4 - 7 - 9 horas

O PIRATA SANGRENTO(The Crimson Pirate) de Robert Siodmak, com Burt Lancaster e Eva Bartock. Censura 5 anos. Rajá - 8 horas.

FILMES EM MATINÉE

São José 1,30 - Charlie Snopy - censura 5 anos.

Ritz 10h - O Pirata Sangrento - 5 anos.

Ritz 14h - O Ódio é Minha Lei - censura 10 anos.

Coral 14h - Charlie Snopy - 5 anos.

Roxy 14h - Feitos Um para o Outro/O Ódio é Minha Lei - 18 anos.

Jalisco 14h - O Fabuloso Fittipaldi - censura 5 anos.

Glória 14h - A Pantem Comanda o espetáculo - 5 anos.

Rajá 14h - O Pirata Sangrento - 5 anos.

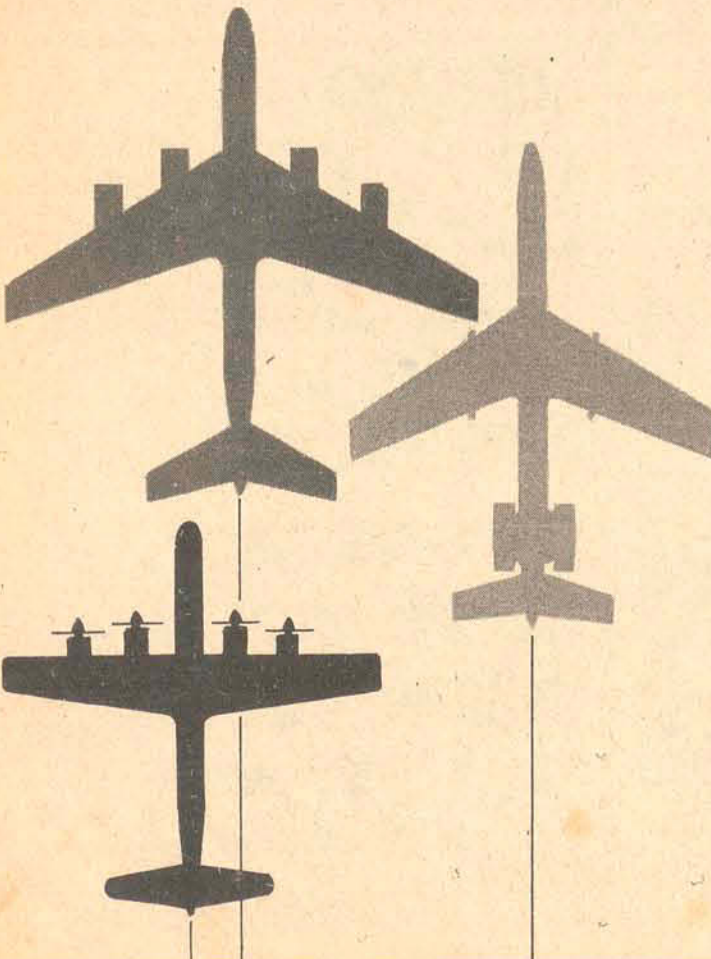

# A COTESC DECRETOU O FIM DAS LINHAS AÉREAS

Acalme-se: os aviões da Transbrasil, da Varig, da Cruzeiro do Sul e da Vasp continuarão a cruzar os céus azuis do Brasil. A COTESC decretou o fim das linhas aéreas de telefone. Vai acabar com esse negócio de fios pendurados nos postes, que tanto enguiço provocam. Em breve, toda a rede será subterrânea. A cidade ganhará em beleza. E o sistema de comunicações em qualidade técnica. E você poderá fazer a sua reserva de passagem aérea, tranquilamente. Por telefone, claro.

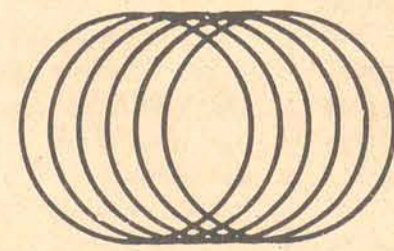

COTESC Empresa do Grupo TELEBRÁS

companhia catarinense de telecomunicações



# BETO

Stodieck

## Nada como uma semana depois da outra.

(.) Assim passou a primeira semana pós-carnavalesca, entre restos de ressaca e respingos de rebordosas incuráveis. Uma semana de reaberturas. Reabriu o Poder Judiciário e o Desembargador Trompowski Tauloi assumiu a presidência. O Legislativo idem, enquanto o Executivo, que nunca pára, continua executando.

(.) As aulas começaram. De novo. Só que no primeiro dia de março, sexta-feira, ninguém se mostrou lá muito a fim. Todo mundo deixando as coisas para amanhã.

(.) Salgueiro no Rio. Tenentes e Copa Lord aqui. O que restou do carnaval. Um carnaval que já não é mais de verdade.

(.) Laiza se fué depois de frever loucamente pelas mais ouriçadas e cariocas situações. E já começaram a falar mal da filha de Judy.

(.) Malu Leunenberg, de Londres, manda dizer que faz muito frio por lá mas que essa crise que todo mundo fala só existe no Jornal Nacional. As pessoas nem se tocam. Ela ficou num hotelzinho que fica exatamente em frente da casinha da princesa Margareth. Agora, Malu pontifica em Roma onde tentará obter entrevista com Sua Santidade, o Papa, na biblioteca particular do Vaticano.

(.) Agora que as férias acabaram, a coisa começou a mudar. Todo ano é assim. Na verdade, a gente até pode dizer que o ano começou. Até aqui, só festa e praia e tudo bem. Daqui pra frente, trampos-trabalhos — estudos — escambau. Será???

(.) Brasileiro é assim mesmo: sempre esperando por algum evento. Em novembro está esperando pelo Natal; em dezembro pelas festas do final do ano; em janeiro pelo carnaval. E agora espera por que?

(.) A ausência de Nelson Luiz Teixeira Nunes durante o tríduo momesco foi das mais notadas e sentidas pelo seu vastíssimo fan-clube. No entanto pode ser explicada pela dolorosa luxação adquirida durante a rispida pelada acontecida semanas atrás na Joaquina Beach.

(.) Goida chorou ao receber de Kissinger a lista de seus netinhos feitos prisioneiros dos sírios há quase cinco anos.

(.) Só por um homem ter boas maneiras não é impedido de tossir, espirrar, bocejar e assoar. Nesse setor, pode fazer o que quiser contanto que o faça com discrição e para isso o lenço é o seu maior auxiliar, evitando explosões ruidosas. Claro que o bocejo é o mais fácil de evitar, não abrindo a boca. Os demais podem passar quase despercebidos e, socialmente, é o que interessa. As narinas foram feitas para respirar e não como abrigos de dedos", disse-me, mui confidencialmente, Marcelino de Carvalho.

(.) Na Inglaterra os Trabalhistas vencem. Os Conservadores caem depois de quatro anos no poder. Edward Heath

está por um fio. Lilibeth não sabe nem o que se passa: está na Nova Guiné em companhia da filha e do genro.

(.) Na França caiu o Gabinete de Pierre Messmer. Porém ele continua como Primeiro-Ministro. E Pompidou continua doente e ninguém sabe o que ele tem — falam em câncer.

(.) E na Felipa continuam falando. De tudo.

(.) E na Felipa a Pastelaria do Japonês se amplia e se transforma em moderna lanchonete. Enfim o Vic's tem concorrente.

(.) Luiz Henrique rides again — já está de volta ao seu reduto de Itaguaçu — sur — mer depois de dias de glória ao lado de Laiza que continua com Z.

(.) Max Moura marca exposição para o dia 15 agora. Será na Galeria de Arte do Studio A2, na Travessa Harmonia esquina de Beira-Mar, ao lado da casa do Francisco Grillo, perto dos apartamentos dos Lenzis, dos Pereiras Oliveiras, da casa dos Lobatos, do apartamento do Paulo da Costa Ramos, pertinho do Katcips, dos Barões Von Wangerhein, enfim, nas proximidades de tout Florianópolis. Um só su o novo endereço do A2.

(.) Revolta na Argentina. Os policiais de Córdoba se amotinaram e prenderam o governador. Poderá haver intervenção do Exército. Peron não diz nada. Isabelita afina um tango.

(.) Morreu muita gente nas estradas de Santa Catarina, do Brasil, do mundo. Cada vez corre-se mais. Cada vez morre-se mais.

(.) E Camboriú está entregando os pontos.

(.) E como já passou o Carnaval, o catarinense institucionalizou o inverno. Já é inverno em Santa Catarina e as praias estão vazias. E as Felipas está atolada de banhistas.

(.) Cada vez mais Catarina, minha Santa, vê-se assediada por paranaenses — que não dão uma folga. Até em Laguna eles já estão. E se fossem apenas curitibanos ainda vá lá — mas não — eles vêm do oeste, do norte, do sul, do leste, do noroeste, do escambau. É a invasão. Já não basta que estragaram com Camboriú...

(.) A Madame Mao está se dando mal na China: ela adora Beethoven e não é que o compositor foi proibido?! Agora ela só poderá ouvir Nora Ney.

(.) No mais, no mais, no mais Rodrigo de Haro já voltou e circula acompanhado de Jaime Maurício, o crítico de artes. Curtiu dois dias de carná no Sambão e cansou. Enquanto isso a cidade se prepara para o niver que aí está — estamos em março, que não é o mês das noivas, mas o mês da fundação da cidade. Quantos anos faz? Ninguém sabe: afinal a Ilha é uma moça e jamais revelou a sua real idade. No entanto sabemos que é extremamente jovem, uma menina ainda.

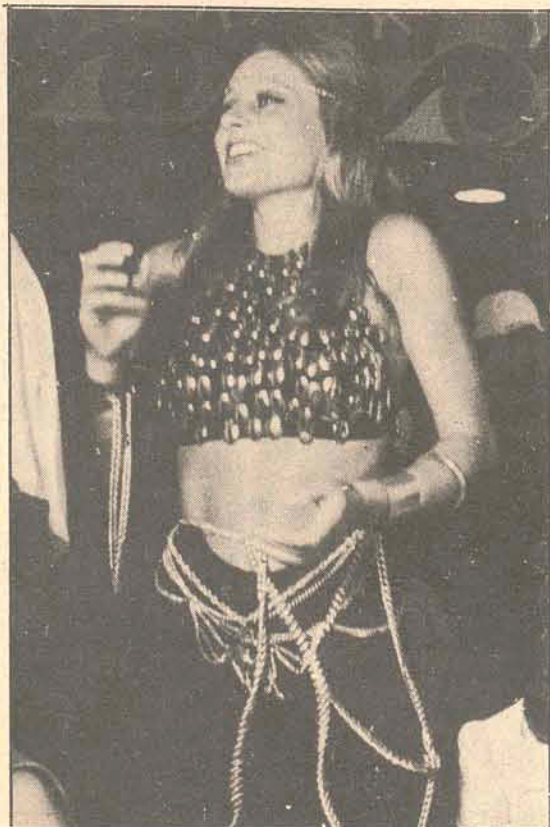

Miriam Consoni, a filha do doutor Roldão e que foi a grande pantera do carnaval. Aí está para gáudio dos leitores dominicais. Foto Paulo Dutra.

## Horóscopo

Omar Cardoso,

**ÁRIES** — Dia em que deverá deixar os negócios de lado. Procure divertir-se, passear, estar ao lado de pessoas alegres, risonhas, otimistas e, também da pessoa a quem você quer bem e lhe quer bem. Excelente fluxo para a convivência familiar e as sadias alegrias da vida.

**TOURO** — Hoje, é importante adiar seus compromissos financeiros, deixando-os para os próximos dias, quando a influência será bem melhor. Divirta-se, ame. Conte com os amigos mais idosos e se sentirá contente.

**GÊMEOS** — Se nasceu por volta do dia 11 de junho, deverá evitar atritos e desentendimentos em seu meio social e familiar. Contudo, a saúde será bastante boa o que contribuirá para o seu sucesso nos esportes e coisas intelectuais. Elevação através da própria inteligência e versatilidade.

**CÂNCER** — A influência da sua nona casa astral que é o signo de Peixes, deverá lhe trazer, neste dia, muita harmonia familiar, paz de espírito e tudo que possa fazê-lo feliz de algum modo. Ajude os menos favorecidos. Será recompensado.

**LEÃO** — Ótimo dia para o estudo e adquirir novos conhecimentos profissionais. Não se descuide da saúde e tampouco da reputação e a convivência profissional. Um pouco de distração, de vida ao ar livre, de prática de esportes lhe fará bem.

**VIRGEM** — Não esmoreça, não desanime diante de obstáculos. Leve à frente seus planos de progresso, de harmonia familiar, de êxito profissional e financeiro que tudo tende a terminar conforme suas previsões apesar das pequenas oposições que o dia lhe confere.

**LIBRA** — Ótimo dia para promover acordo com os familiares e com as pessoas do seu meio social. A saúde será excelente, o que deverá contribuir para ter maior disposição, para sair, praticar esportes, divertir-se. Amor favorecido.

**ESCORPIÃO** — Mantenha a calma e a prudência, refletindo pausadamente para conseguir chegar onde pretende. Este é o período mais favorável de todo o ano em curso, beneficiando a família, o campo amoroso e tudo que possa trazer-lhe paz íntima.

**SAGITÁRIO** — Excelente dia para cuidar dos seus assuntos particulares e pessoais. Aproveite para fazer um exame da sua situação econômico-financeira antes de realizar qualquer projeto, transação ou negócios.

**CAPRICÓRNIO** — Dia satisfatório e muito bom para a concretização dos seus ideais por estar contando com o favor dos amigos, com as pessoas ligadas à religião, com a filosofia, com a medicina e a ciência. Estude, através delas e, com elas, com o intuito de solucionar os problemas importantes e confie num futuro brilhante e sem dificuldades financeiras.

**AQUÁRIO** — Ótimo período para estudar assuntos econômicos, financeiros, bancário e profissionais e tudo aquilo que possa elevar sua vida profissional. Ótimo para ganhar dinheiro, para ser promovido no trabalho. O fluxo favorece a vida sentimental, amorosa, conjugal, familiar e diversões de toda ordem, bem como, as atividades intelectuais e artísticas.

**PEIXES** — Bom dia para os assuntos afetivos, às novas amizades, à vida social, à paz familiar e elevar os seus dotes pessoais. A saúde deverá melhorar sensivelmente desde que evite abusos de um modo geral, principalmente alimentares.

## TV

### TV CULTURA CANAL 6

8:30 — TV Educativa; 10:50 — Império; 11:45 — Caminhos da Verdade e do Amor; 12:00 — Jeannie é Um Gênio; 13:25 — A Pantera e Seus Amigos; 13:55 — Daniel Boone; 14:50 — Os Trapalhões; 16:00 — Os Violentos; 17:00 — Essa Gente Inocente; 18:00 — Viagem ao Fundo do Mar; 19:00 — Domingo Especial; 19:30 — Tupi na Copa do Mundo; 20:00 — Buzina do Chacrinha; 22:40 — Ataque e Defesa; 23:15 — Cine Espetacular TV COLIGADAS CANAL 3

### TV. COLIGADAS — CANAL 3

10:00 — Em Busca de Novos Horizontes; 10:10 — Cine Desenhos; 11:00 — Municípios em Revista ou Cine Vespéral; 12:15 — Resenha dos Municípios; 12:30 — Sílvio Santos; 20:00 — Fantástico, o Show da Vida; 22:00 — Protectors; 22:30 — Domingo Maior; 24:00 — Sessão Coruja



O importante é... manter-se em forma... LIMPAR os RINS ESTIMULAR o fígado... tome URODONAL e viva MAIS contenta.

## Zury Machado



As sras Thais Goeldner Capella, Terezinha do Vale Pereira, Bernadete Faraco, Aparecida Barbosa, Anna Napolli e Marise Abrelli, na inauguração da "Clinipar"

### ZOÊ MARIA

O carnaval infantil do Clube Doze de Agosto e Lira Tênis Clube foi bastante movimentado e com fantasias maravilhosas que mereceram passarela para uma comissão julgadora. No Clube Doze e Lira, classificou-se em 1o. lugar a linda carioca Zoê Maria Atherino, com uma luxuosa bailarina.

### INAUGURAÇÃO

Com a presença de autoridades e gente da alta sociedade, foi inaugurada à Av. Mauro Ramos 189, uma clínica Pronto Socorro Infantil, que ao ser inaugurada pela primeira dama do Estado Sra Daisy Werner Salles recebeu o nome de "Clinipar". Os médicos responsáveis pela Clinipar, são Gabriel Faraco, Lincoln V. Abreu, Luiz Nápoli, Murilo R. Capella, Newton do Valle Pereira e Waldemar Barbosa. Circulou entre os presentes que muito elogiaram o empreendimento dos jovens médicos um fino coquetel, preparado pela eficiente equipe de Eduardo Rosa.

### HUGO

Do Rio estou recebendo cartão de Hugo Alfeld cabeleireiro, dando endereço de

seu novo instituto de beleza. Hugo está confortavelmente instalado à rua Miguel Lemos 24-A e atende pelo telefone 255-1229.

### IRENE

O bonito vestido longo em organza azul, desenhos em prata, modelo assinado por Lenzi, foi o que a Sra deputado Aderbal Rosa (Irene), usou em um dos bailes de carnaval.

### CHEGANDO

Luzia e Alexandre Salum um casal que é sempre notícia em sociedade, já estão de regresso de sua viagem ao Paraguai e Argentina.

### LOCADORA COELHO

Auto Locadora Coelho, tem carros que superam as exigências e estão à sua disposição diariamente, com ou sem motorista. A Locadora fornece um guia turístico da cidade e do Estado, o que favorece aos turistas ou gente mesmo da Ilha, passar o fim-de-semana diferente.

### OS PETRELLIS

Já está de volta da viagem pelo "Eugênio C", o elegante casal da sociedade de Curitiba Dircéa e Mário Petrelli. Viajou com o casal sua bonita filha Luciana.



Sra. Daisy Werner Salles após a inauguração da "Clinipar", palestrava com as sras Nair Tavares Atherino, Thais Capella, Marília Muniz de Aragão e Almira Tavares Goeldner

### JOÃO FELIPPE

Desde ontem está na cidade, procedente de Porto Alegre e tem sido visto em companhia da advogada Ciloca Medeiros, o Sr. João Felipe Blon Leid, um dos diretores da Sudesul.

### TOMASI

O Dr. Amilton Tomasi, chefe de uma das mais importantes sessões do BRDE, entre funcionários e clientes daquele Banco, foi citado como um gentleman.

### SI

Luiz Si, catarinense radicado em Goiânia, com exposição de suas telas, o artista aqui da Ilha está fazendo sucesso e pensa em ficar definitivamente em Goiânia.

### DOUGLAS

Quinta-feira às 15 horas o Sr. Douglas Mesquita, diretor da Cotesc, na sede daquela empresa deu entrevista coletiva à imprensa da Capital.

### EM CURITIBA

O Dr. Augusto Alveti que na última semana deu uma circulado na capital paranaense, foi homenageado com um almoço, na residência do médico Jaime Rubba. O colunista Dino Almeida da Gazeta do Povo do Paraná, também participou do almoço na bela residência do Dr. Rubba.



Fotos de Orestes Araújo

Os médicos Murilo Capella, Gabriel Faraco, Lincoln V. Abreu, Luiz Nápoli, Newton do Valle Pereira e Waldemar Barbosa, responsáveis pela "Clinipar"



# Traficantes presos vão depor amanhã em juízo

Os dois principais traficantes de tóxicos e drogas presos em flagrante pela DTE - Delegacia de Tóxicos e Entorpecentes, durante o carnaval, ambos de Curitiba, e um deles membro de tradicional família da cidade, devem comparecer amanhã na audiência pública que vai ser realizada na 1a. Vara Criminal de Florianópolis.

Depois de atuados em flagrante, com dezenas de comprimidos de Desbutal, Perivitin, além de maconha, os dois jovens paranaenses, que forneceram à Polícia uma extensa relação de endereços, que vai possibilitar o desbaratamento de todos os demais traficantes nos estados do sul. Os dois foram enviados para um hospital de São José, onde permanecem internados. A detenção de ambos foi um dos maiores feitos dos policiais da Tóxicos que, assim,

tem condições de saber os nomes dos traficantes que atuavam macomunados com os dois estudantes presos.

Toda a "mercadoria" apreendida em poder de ambos, estava no interior de um automóvel Karman Ghia, com o qual tinham vindo passar o Carnaval em Florianópolis, já que ambos são membros de famílias financeiramente bem situadas, o que possibilita em seu meio, uma circulação atualmente, de maior quantidade de

tóxicos e entorpecentes. Os policiais catarinenses, também, investigam para saber de outras passagens de ambos por atividade idêntica, na Guanabara, São Paulo, Curitiba e Porto Alegre, pois nestas cidades mantinham seguidos contatos com viciados e outros traficantes.

# Preso amarra corda nas grades e tenta suicídio

Joinville (Sucursal) - O detento Luiz Carlos Schultz, conhecido como "Pivete", que se encontra recolhido à Cadeia Pública local, pela prática de arrombamentos e uso de maconha, tentou o suicídio na noite de ontem, amarrando um fio de nylon numa das barras de ferro de sua cela, atou-o ao pescoço e ficou dependurado, contorcendo-se em dores. Um de seus companheiros acordou com seus gemidos, passando a gritar por socorro, chamando a atenção dos guardas. O PM Alceu, que se encontrava de plantão, ocorreu imediatamente ao local, tendo conseguido retirar o marginal da corda que o estava asfixiando. Meia hora mais tarde, o detento voltou a si.

Disse que prometeu suicidar-se, e o fará custe o que custar, pois não suporta mais a solidão em que vive, não recebendo nem mesmo a visita de parentes, tendo, ao mesmo tempo, criticado a má alimentação que está sendo servida aos presos da Cadeia Pública de Joinville. "Isso é comida pra cachorro", diz Luiz Carlos Schultz, em tom de revolta.

# Corcel colide com caminhão e motorista é hospitalizado

Rio do Sul - Mais um acidente rodoviário ocorreu na BR-470, desta feita em frente à Churrascaria Alto Vale. O acidente aconteceu às 5 horas de quinta-feira e envolveu o automóvel Corcel, placas RS-2374, de propriedade de Haroldo Stoerer, residente em Rio do Sul e o caminhão Mercedes-Benz, placas GA-0202, de Taió, dirigido por Gregório Peron.

Vale, observou o Corcel de Haroldo Stoerer, vindo em sentido contrário. Pouco antes de se cruzarem, o Corcel saiu de sua mão de direção, precipitando-se sobre o caminhão, sem que ele nada pudesse fazer para evitar o choque.

O motorista do Mercedes Benz nada sofreu, mas Haroldo Stoerer foi levado para o Hospital Cruzeiro, apresentando várias escoriações por todo o corpo, mas nenhuma delas, segundo informações de funcionários daquele Hospital, apresente sinal de gravidade.

# Policial acusa mulher de envenenar o marido

Criciúma (Sucursal) - Suerley Goulart, 19 anos, casada, residente na localidade de São Defende, distante 9 quilômetros da cidade, foi denunciada como autora do envenenamento do próprio marido, Santos Correia, 27 anos. A autoria da denúncia, é do comissário de menores, Henrique Mazari. O comissário anunciou que o veneno estava contido nos bolinhos de carne, que a mulher entregou para o esposo levar ao serviço.

## COMO ACONTECEU

Diz o depoimento do comissário que depois de preparar os bolinhos, a mulher Suerley, conhecida também por Lela, os entregou ao marido que seguiu para o trabalho, nas obras de construção da caixa

d'água de São Defende. Na hora do lanche passou a comer os bolinhos e sentiu-se mal, sendo levado para o hospital de Criciúma.

Um seu colega de trabalho apanhou a sacola onde estavam os bolinhos, levando-a para a casa de um tio de Suerley, onde uma menina de nove anos comeu alguns, passando a sentir-se mal, sendo obrigada, também, a ser internada no hospital. O pai da menina, desconfiado, jogou os bolinhos no quintal, onde foram comidos por 21 galinhas, que mais tarde foram encontradas mortas. Santos Correia, o primeiro envenenado com os bolinhos, ficou dois dias recolhido ao hospital, onde os médicos diagnosticaram conges-

tão cerebral, o mesmo acontecendo com a menina que já recebeu alta, enquanto Santos Correia permanece internado.

## DEFESA DA MULHER

Suerley Goulart, defende-se da acusação dizendo que "dos mesmos bolinhos toda a família comeu, inclusive meus pais, e nada aconteceu". Afirmando, ainda, que foi o próprio marido, quem preparou a sacola para o lanche e antes de sair de casa tinha se alimentado, sem apresentar qualquer mal estar". Finalmente, ela diz que "caso alguma substância tenha sido adicionada aos bolinhos, não partiu de mim, mas pode ter ocorrido que outra pessoa, mesmo no trabalho, tenha feito o mal.

# Acusado poderá esclarecer o assassinato

Blumenau (Sucursal) - Carlos Curtipassi, o Carlinhos Bandido, deverá prestar depoimento nas próximas horas para a Polícia, visando o esclarecimento da morte de Carlos Henrique Rios, que foi deixado com um tiro no estômago, no Hospital Santa Izabel, onde mais tarde veio a falecer. A morte aconteceu momentos depois que Carlos Henrique e outros companheiros seus, de Ituporanga, compraram "maconha" de Carlinhos Bandido e, mais tarde, notaram que tudo não passava de capim e cascas de frutas, voltando para o acerto de contas. O inquérito, que foi instaurado na polícia, continua com os depoimentos de vários implicados, além de testemunhas que viram o encontro dos compradores da erva e dos vendedores, que se apossaram, os últimos, da quantia de 800 cruzeiros, vendendo "mercadoria fajuta".

# Arrombador preso em bar quando festejava

Joinville (Sucursal) - Pela prática de diversos arrombamentos na cidade, foi detido o indivíduo Paulo Maia. Sua detenção ocorreu no centro da cidade. Paulo Maia, muito conhecido da Polícia, é responsável pela prática de vários arrombamentos na zona urbana de Joinville. Para as autoridades policiais, confessou que estava "trabalhando há muito tempo", tendo conseguido arrecadar mais de quinze mil cruzeiros. Ao ser preso,

Paulo Maia estava festejando num dos bares da cidade, juntamente com um trio de mulheres. Não se mostrou surpreso com sua prisão, tendo afirmado aos policiais que vai constituir advogado para libertá-lo. O marginal foi recolhido ao xadrez, estando agora à disposição das autoridades policiais.

# Mulher de cônsul do Chile afugenta dois desconhecidos a tiros

Diversos setores da polícia gaúcha, entre eles o DOPS, iniciaram investigações para esclarecer um incidente provocado por dois desconhecidos, aparentemente de nacionalidade chilena, que após rondarem a residência do Cônsul Honorário do Chile, Sr. Gaston Coudeu Camalez, acabaram sendo afugentados a tiros disparados pela mulher do representante consular.

O próprio Cônsul, em seu automóvel, saiu ao encalço do veículo tripulado pelos desconhecidos, um Citroen branco, com placas de Santiago do Chile, sem todavia alcançá-los. A polícia, também não conseguiu nenhuma pista sobre o paradeiro dos fugitivos, nem sobre os reais motivos do seu assédio contra o sr. Gaston Camalez.

O Cônsul Honorário do Chile reside numa chácara no vizinho município de Viamão, onde durante duas noites seguidas foi procurado pelos dois desconhecidos. A primeira vez, quando afirmaram necessitar de alguns documentos, foram aconselhados pela mulher (brasileira) do representante consular, sra. Idalina dos Santos Coudeu, a procurar o marido no escritório, no centro de Porto Alegre, onde despacha o expediente do consulado.

Sem atender à sugestão, eles retornaram na noite de ontem, desta feita alegando a necessidade de obter dinheiro para retornar ao Chile. Como não conseguisse removê-los a saírem da propriedade, a mulher do cônsul disparou dois tiros, sinal convencionado com o PM incumbido da vigilância da zona, em caso de emergência.

Antes que o PM chegasse ao local, o próprio cônsul saiu de carro em perseguição aos desconhecidos. Instantes depois a polícia e a brigada militar eram mobilizadas para a busca dos fugitivos, sem contudo conseguir encontrar o Citroen branco e seus dois ocupantes.

# Detran não dá folga aos infratores multando 298

Tendo em vista o que estabelece o parágrafo IV do Art. 199 do Regulamento do Código Nacional de Trânsito e para que o multado possa se beneficiar com o Art. 217 que dispõe sobre o prazo para interposição de recursos contra a decisão da Autoridade de Departamento Estadual de Trânsito - DETRAN, comunicamos que no período de 11 a 17 do mês de fevereiro, foram multados os seguintes veículos:

MULTAS DE 10% do S.M. Cr\$ 28,00. AA-0058 AA-0238 AA-0456 AA-0464 AA-0530 AA-0948 AA-0985 AA-1139 AA-1168 AA-1367 AA-1300 AA-1363 AA-1455 AA-1624 AA-1692 AA-1696 AA-1811 AA-1813 AA-2131 AA-2360 AA-2397 AA-2911 AA-3015 AA-3030 AA-3193 AA-3390 AA-3431 AA-3431 AA-3513 AA-3518 AA-3538 AA-3585 AA-3669 AA-3701 AA-3726 AA-3991 AA-4003 AA-4538 AA-4698 AA-5156 AA-5156 AA-5185 AA-5205 AA-5755 AA-5755 AA-5810 AA-5810 AA-6204 AA-664 AA-6817 AA-6847 AA-6978 AA-7056 AA-7059 AA-7257 AA-7677 AA-7701 AA-7796 AA-7808 AA-7849 AA-7985 AA-8902 AA-8944 AA-9054 AA-9197 AA-9452 AA-9533 AA-9741 AA-9930 AA-0187 AB-0447 AB-0553 AB-0556 AB-0721 AB-0784 AB-0924 AB-1216 AB-1250 AB-1339 AB-1368 AB-1368 AB-1414 AB-1414 AB-1480 AB-1898 AB-2030 AB-2107 AB-2431 AB-2510 AB-2532 AB-2529 AB-2700 AB-2735 AB-2789 AB-2862 AB-3059 AB-3099 AB-3239 AB-3273 AB-3317 AB-3371 AB-3255 AB-3408 AB-3414 AB-3514

MULTAS DE 15% do S.M. Cr\$ 43,00. AA-0196 AA-0500 AA-1229 AA-2328 AA-3243 AA-4348 AA-6446 AA-6935 AA-8120 AA-8259 AA-8529 AA-8755 AA-9697 AA-0022 AB-0155 AB-0413 AB-0543 AB-0947 AB-1426 AB-2304 AB-2513 AB-2658 AB-2658 AB-3947 AB-4171 AA-0106 AV-0064 CE-3305 CF-0599. MULTAS DE 20% do S.M. Cr\$ 57,00. AA-1046 AA-1553 AA-2368 AA-3302 AA-7069 AA-7561 AA-9697 AA-9717 AA-0380 AB-2820 AB-3256 AB-3685 AB-5038 AB-5175 AB-6144 AB-6154 AB-6369. MULTAS DE 40% do S.M. Cr\$ 115,00. AA-2484 AA-2484 AA-3250 AA-6470 AA-6732 AA-7572 AA-8668 AB-0077 AB-2273 AB-2978 AB-3387 AB-3514 AB-4046 AB-4512 AB-4525 AB-4676 AB-4979 AB-6441 AB-6869 CE-0015 CE-0328. MULTAS DE 50% do S.M. Cr\$ 144,00. AA-0089 AA-0299 AA-0741 AA-0746

**SADIA-CONCÓRDIA S/A INDÚSTRIA E COMÉRCIO**  
C.G.C. Nº 83.568.147/001  
SOCIEDADE ANÔNIMA DE CAPITAL ABERTO  
GEMEC/RCA-200-74/048  
**ASSEMBLÉIA GERAL ORDINÁRIA**  
**Edital de Convocação**

Ficam convidados os senhores acionistas desta Sociedade a se reunirem em Assembléia Geral Ordinária, a realizar-se no dia 29 de março de 1974, às 14:00 (quatorze) horas, em sua sede social situada à Rua Senador Atilio Fontana, no. 86, na cidade de Concórdia, Estado de Santa Catarina, a fim de discutirem e deliberarem sobre a seguinte

- ORDEM DO DIA**  
1o.) Deliberação sobre o Relatório do Conselho de Administração, Balanço Geral, Demonstrativo de Resultados e Parecer do Conselho Fiscal, relativos ao exercício findo em 31 de dezembro de 1973.  
2o.) Eleição do Conselho de Administração, Diretores Executivos, Conselho Fiscal e seus suplentes, com a fixação dos respectivos honorários.  
3o.) Outros assuntos de interesse da Sociedade.

**AVISO**  
Acham-se à disposição dos senhores acionistas, na sede social, os documentos a que se refere o Artigo 99 do Decreto no. 2.627, de 26 de setembro de 1940.  
Concórdia (SC), 19 de fevereiro de 1974.  
(a) **ATTILIO FRANCISCO XAVIER FONTANA**  
Presidente do Conselho de Administração.

**SADIA-CONCÓRDIA S/A - INDÚSTRIA E COMÉRCIO**  
C.G.C. nº 83.568.147/001  
SOCIEDADE DE CAPITAL ABERTO  
GEMEC-RCA - 200-74/048  
**ASSEMBLÉIA GERAL EXTRAORDINÁRIA**  
**EDITAL DE CONVOCAÇÃO**

Ficam os Senhores Acionistas desta sociedade convidados a se reunirem em Assembléia Geral Extraordinária a ser realizada no dia 29 de março de 1974, às 16,00 (dezesseis) horas, em sua sede social, situada à Rua Senador Atilio Fontana 86, na cidade de Concórdia, Estado de Santa Catarina, a fim de discutirem e deliberarem sobre a seguinte ordem do dia:  
I - Proposta do Conselho de Administração, acompanhada de parecer favorável do Conselho Fiscal, relativa a:  
a) Aumento do capital social de Cr\$ 57.600.000,00 (cinquenta e sete milhões e seiscentos mil cruzeiros) para Cr\$ 69.120.000,00 (sessenta e nove milhões, cento e vinte mil cruzeiros) com a emissão de 9.520.000 (nove milhões, quinhentas e vinte mil) ações ordinárias e 2.000.000 (dois milhões de ações preferenciais, sem direito a voto do valor unitário de Cr\$ 1,00 (hum cruzeiro), mediante o aproveitamento dos seguintes recursos: 1) - "Reserva p/Aumento de Capital - DL.1260/73": Cr\$ 10.955.844,40 (dez milhões, novecentos e cinquenta e cinco mil, oitocentos e quatro cruzeiros e quarenta centavos) e 2) - "Correção Monetária do Ativo Imobilizado" Cr\$ 564.155,60 (quinhentos e sessenta e quatro mil, cento e cinquenta e cinco cruzeiros e sessenta centavos), perfazendo o total de Cr\$ 11.520.000,00 (onze milhões, quinhentos e vinte mil cruzeiros); e  
b) alteração dos artigos 50, e 27o. dos Estatutos Sociais.  
II - Autorização ao Conselho de Administração para alienar ações de propriedade da Sociedade, representativas do capital social de empresas subsidiárias.  
III - Consolidação dos Estatutos Sociais.  
Concórdia, 28 de Fevereiro de 1974  
(a) **ATTILIO FRANCISCO XAVIER FONTANA**  
Presidente do Conselho de Administração

# VERSÁTIL!



## BAGAGEIRO BMW

**BMW É O BAGAGEIRO IDEAL PARA CAMPING, CAÇA E PESCA!**  
Moldado em fiber-glass. Suspensão independente nas duas rodas. Trezentos Kg. de capacidade de carga. Rebocável por qualquer tipo de carro. Dimensões: 170 cm x 140 cm x 58 cm.

**COLOQUE O BAGAGEIRO BMW EM SUA VIDA E TENHA FÉRIAS COLOSSAIS!**



**OFERTA ESPECIAL DE LANÇAMENTO DAS LOJAS HM**  
**DE 5.007,00 POR 4.256,00**  
OU EM SUAVES PRESTAÇÕES MENSIS COM O 1.º PAGAMENTO SÓ EM ABRIL  
**E AINDA UM PUNHADO DE CUPONS PARA CONCORRER A 3 VOLKS BRÁSILIA!**

Construa sua "CASA DE PRAIA" com madeiras e materiais de construção de **PHILIPPI & CIA.**  
a casa do construtor  
Centro - Estreito e Balneário Camboriú  
Fones: 6520 - 6368

**SIDERURGICA CRICIUMENSE S/A**  
C.G.C.M.F. Nº 83.648.030/001  
**CONVOCAÇÃO**  
Convidam-se os senhores acionistas a se reunirem em assembleia geral ordinária, no dia 28 de março próximo, às 10 horas, na sede da sociedade, no Bairro Próspera, em Criciúma-SC, a fim de deliberarem sobre o seguinte:  
**ORDEM DO DIA**  
a) leitura e discussão do relatório da diretoria, balanço geral, contas lucros e perdas bem como parecer do Conselho Fiscal referente o exercício de 1973.  
b) Eleição de novos membros da diretoria.  
c) Eleição de novos membros do Conselho Fiscal.  
d) Outros assuntos de interesse social.  
**AVISO**  
Acham-se à disposição dos senhores acionistas na sede social, os documentos a que se refere o art. 99 do Decreto-lei no. 2.627, de 26.09.40.  
Criciúma, SC, 20 de fevereiro de 1974  
Eng. Armando Miraglia-Dir. Superintendente.



O GRANDE MAGAZINE HOEPCKE ESTÁ FACILITANDO TUDO! • O GRANDE MAGAZINE HOEPCKE ESTÁ FACILITANDO TUDO!

# O GRANDE MAGAZINE HOEPCKE ESTÁ FACILITANDO TUDO!

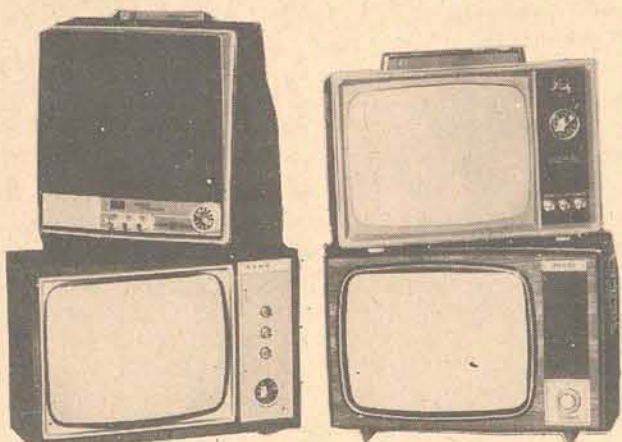

TV. Philips, G.E., Empire, Semp de 12 pol. **900,00** à vista ou **45,35** mensais

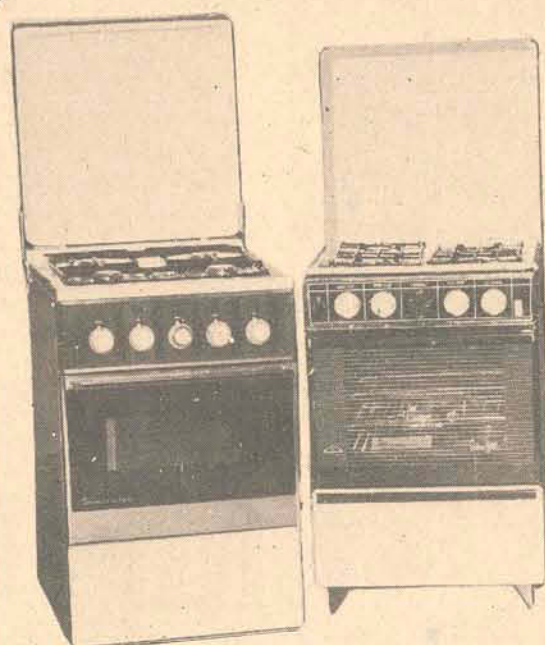

Fogões Dako e Frigidaire **390,00** à vista ou **20,00** mensais

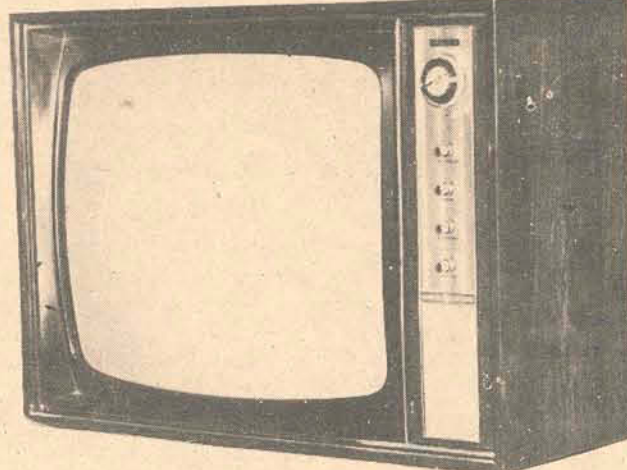

TV. Philips, Telefunken, G.E., Empire 23 e 24 pol. **62,55** mensais

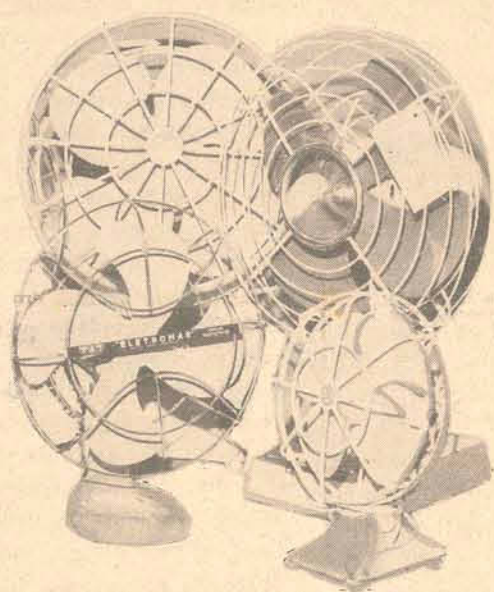

Ventiladores Arno, Britânia e Bonclima **87,00** à vista

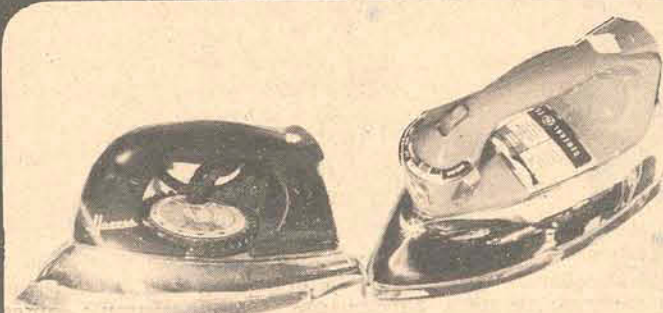

Ferros automáticos G.E., Hoover e Walita **85,00** à vista



Liquidificadores Arno e Walita **149,00** à vista ou **22,32** por mês



Gravadores Collaro, Mitsubishi, Aiko, Evadin, Aiwa e Philips **556,00** à vista **25,00** mensais

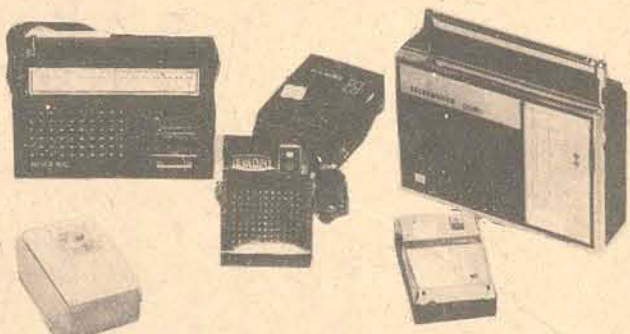

Rádios portáteis Wansat, Evadin, Philips, Osaka e Sônia **89,00** à vista

SUPER OFERTAS DE MARÇO  
COM **DESCONTOS**  
**SENSACIONAIS**



**GRANDE MAGAZINE HOEPCKE**

GRANDE MAGAZINE HOEPCKE ESTÁ FACILITANDO TUDO!



## Barragens do Rio Itajaí foram documentadas pela A. Nacional

Blumenau (Sucursal) - Uma equipe de três profissionais da Agência Nacional filmou e fotografou diversas regiões do Vale do Itajaí com o objetivo de colher aspectos relacionados à construção das barragens de contenção das cheias do Rio Itajaí Açu. A iniciativa foi tomada pelo Departamento Nacional de Obras e Saneamento, que pre-

tende através desse levantamento, conseguir junto aos órgãos competentes do Governo Federal a liberação de verba para o prosseguimento das obras. Os jornalistas Laudelino Santos Neto - repórter -, Ubenor Santos - cinegrafista - e Israel Guimarães - fotógrafo - fizeram filmes, fotos e colheram dados na Região durante mais de uma semana percorrendo por

terra e pelo ar os principais locais onde está sendo construído o complexo de barragens. Os representantes da Agência Nacional estiveram também realizando rápida entrevista com o Prefeito Félix Theiss, enfocando o assunto das cheias para conseguir mais subsídios que posteriormente serão incluídos no relatório da AN.

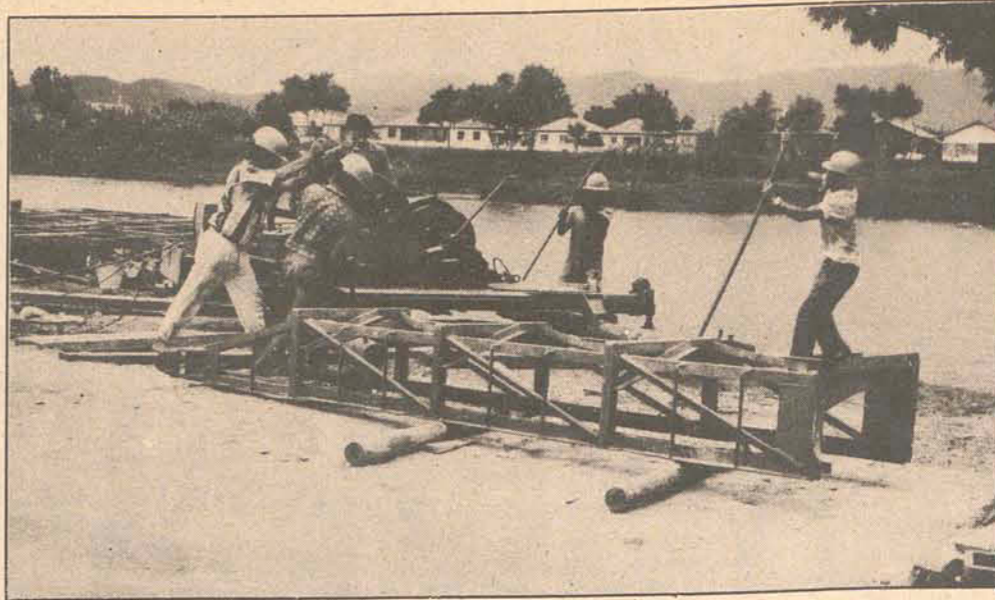

Com a instalação dos equipamentos nas águas do Rio Tubarão, técnicos e operários da Isfer iniciaram as obras de construção da nova ponte sobre aquele rio. A obra, a cargo do DER, atende antiga reivindicação da população local, que passará a contar com um tráfego sem congestionamentos e com melhor fluxo nas horas do "rush".

Exclusivamente conjuntos para escritórios.  
Localizado na parte mais central da cidade (Rua Trajano).  
Nove pavimentos.  
Dois modernos elevadores.

Acabamento em mármore branco Brasil.  
Dois conjuntos por andar.  
Janelas totalmente em alumínio anodizado com vidros pró-sol.  
Financiado em 10, 15 ou 20 anos pelo S.F.H.

## EIS O EDIFÍCIO TRAJANUS

De homens e mulheres que decidem! Que trabalham! Que fazem as coisas acontecerem!

Executivos! Industriais! Médicos! Dentistas! Advogados! Professores! Para estes profissionais importantes, surge agora o Edifício Trajanus, com nove pavimentos, localizado na parte mais central da cidade (Rua Trajano).  
Financiado em 10, 15 ou 20 anos pelo S.F.H.  
Edifício Trajanus - perto dos interesses de gente muito importante!

**CONSTRUTORA PREDILAR LTDA.**

Plantão de vendas: no local da obra, à Rua Trajano - Fone: 3398

## EIS O TRAJANUS

O EDIFÍCIO DE GENTE MUITO IMPORTANTE

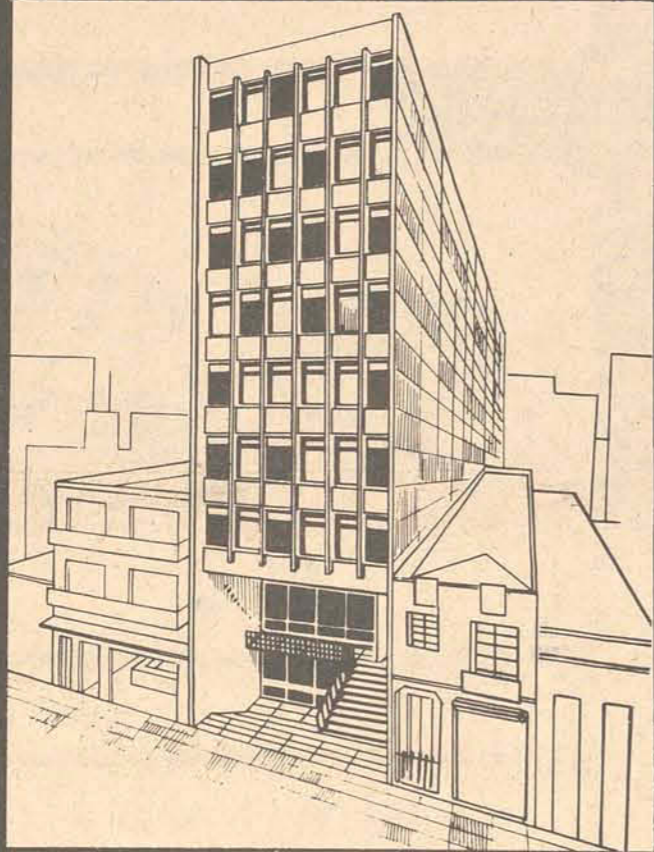

## DER inicia obras de construção da nova ponte sobre o Rio Tubarão

Tubarão (Sucursal) - Uma equipe de técnicos e operários da firma Isfer S.A., de Curitiba, iniciou os trabalhos de fundação da nova ponte sobre o Rio Tubarão, que o Departamento Estadual de Estradas de Rodagem decidiu construir no prolongamento da Rua Chile, próximo ao Ginásio de Esportes. Cerca de 20 operários vem sendo utilizados nesta primeira etapa da obra, considerada pelos técnicos a mais demorada em vista da dificuldade de locomoção

dos equipamentos sobre a água. Contudo, os empreiteiros esperam cumprir o cronograma da obra, que prevê para essa primeira fase a conclusão dos serviços de estaqueamento em trinta dias, para então ser começado o trabalho de concretagem dos blocos e pilares. Posteriormente, será exigido maior número de mão-de-obra, cujo número de operários poderá atingir a 70 trabalhadores. A OBRA  
A exemplo do sistema adotado para a construção

da nova ligação Ilha-Continente, em Florianópolis, a nova ponte sobre o Rio Tubarão também obedece a projeto moderno e a obra será erguida em concreto protendido. O sistema estabelece utilização de cabos pré-tensionados e dispensa armações com ferragem.  
Orçada em dois milhões de cruzeiros, a obra tem prazo de conclusão previsto para 8 de janeiro do próximo ano. A ponte terá 150 metros de extensão com duas pistas de 7 me-

tros e mais dois metros em cada pista para passagem de pedestres. A obra será levantada sobre sete pilares em vãos de 25 metros e depois de concluída virá facilitar o escoamento do tráfego pela Avenida Marcolino Martins Cabral em direção a BR-101. A nova ponte eliminará também os constantes engarrafamentos no centro da cidade, eis que a Ponte Nereu Ramos não atende mais a demanda do trânsito cada vez maior em Tubarão.



## Americanos iniciam programa técnico em Tubarão: Fessc

Tubarão (Sucursal) - A Fundação Educacional do Sul de Santa Catarina anunciou para hoje a chegada a Tubarão do engenheiro Nelson C. Wall, diretor dos Programas Internacionais da Divisão de Desenvolvimento Industrial, do Instituto Tecnológico da Geórgia, a fim de dar início a execução do Programa Multinacional de Desenvolvimento. Segundo fonte da Fessc, o programa objetiva ampliar a capacidade das universidades incluídas no convênio para promover assistência técnica às pequenas e médias empresas, ativando ainda mais o processo de desenvolvimento das regiões de atuação do programa.

Durante esta semana, o Sr. Nelson Wall estará em Tubarão acompanhado do professor Ross Hammond, diretor da Divisão de Desenvolvimento Industrial do Instituto Tecnológico de Geórgia, e do engenheiro David Fyffe, técnico da Universidade de Geórgia. A partir de amanhã, os representantes americanos estarão formalizando o contrato Geórgia Tech com a Fessc, bem como apresentando a aprovação por parte da AID do projeto elaborado pela Fundação Educacional do Sul de Santa Catarina.

Além da Fessc e do Instituto Tecnológico da Geórgia, participam do acordo universidades de outros países como integrantes do Programa Multinacional de Desenvolvimento. Estão incluídas bem as Universidades do Equador, da Nigéria e de Soong Jun, Coréia.

## Professor do Norte termina amanhã curso em Joinville

Joinville (Sucursal) - Com a participação de 60 professores encerra-se amanhã, em Joinville, o curso de atualização promovido pela 5a. Coordenadoria Regional de Ensino. O curso, que é destinado aos professores de recuperação das quartas às oitavas séries do primeiro grau, visa treinar os professores de toda a região Norte, dotados de técnicas especializadas com vistas a recuperação de alunos que duran-

te o período normal de aulas não conseguiram assimilar as matérias lecionadas.

Supervisionado pela professora Mariléia Gastaldi Machado Lopes, diretora do centro Regional de Orientação Pedagógica da 5a. Coordenadoria Regional de Educação, o curso vem sendo ministrado pelas professoras Ivone Jaci Moreira e Paulina Maria Schmidt.

## EIS OS 4 TIPOS DE EMPRESAS QUE NECESSITAM DE ASSISTÊNCIA DO IBAGESC:

- as que não crescem
- as que crescem pouco
- as que crescem muito
- as que crescem demais

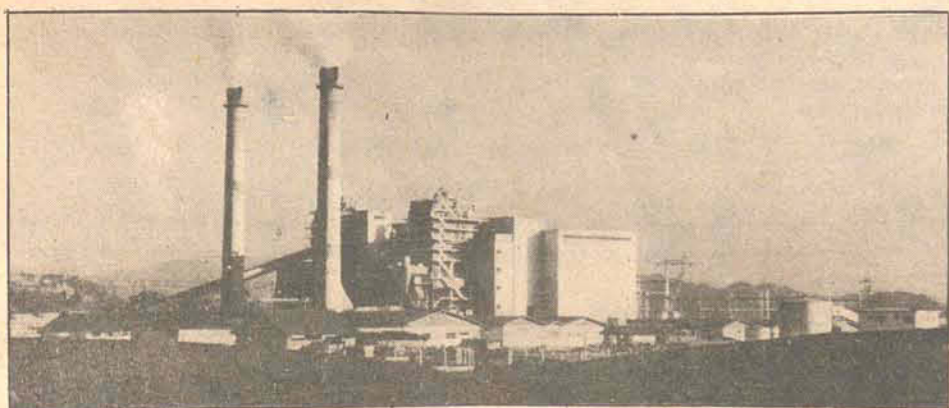
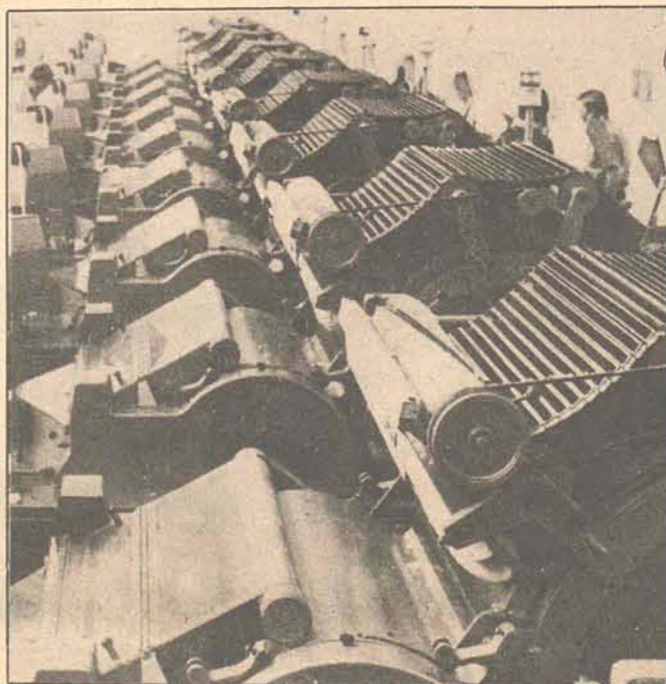

O Instituto Brasileiro de Assistência Gerencial à Pequena Empresa de Santa Catarina - IBAGESC - dispõe de quadro de consultores e técnicos em administração, economia, finanças, produção e marketing que possibilita uma rápida reorganização ou racionalização dos setores improdutivos da firma. Ou dos setores que produzem pouco. Ou os que produzem muito. E os que produzem demais. Qualquer setor de qualquer empresa encontrará sempre, no IBAGESC, a racionalização oriunda de uma equipe que só pensa e só faz isso:

**IBAGESC**

INSTITUTO BRASILEIRO DE ASSISTÊNCIA GERENCIAL À PEQUENA E MÉDIA EMPRESA DE S.C.  
RUA ESTEVES JÚNIOR, 130 - FONE 4104 - CAIXA POSTAL 1219  
FLORIANÓPOLIS - SANTA CATARINA





*Criciúma continua enfrentando um problema que se agrava a cada dia: o congestionamento do tráfego no centro da cidade provocado pela ausência de uma estação rodoviária. Para resolvê-lo e proporcionar mais conforto aos usuários, a Prefeitura anuncia o início da obra para setembro. Será das mais modernas e terá funcionamento dos mais perfeitos não só do Estado, mas também do País.*

## Trânsito melhora no Sul com rodoviária

**Criciúma (Sucursal)** - Os constantes engarrafamentos registrados nas imediações das agências de ônibus de Criciúma, têm sido uma preocupação dos técnicos da Secretaria de Obras da Municipalidade que pretendem iniciar ainda este ano a construção de uma nova e moderna estação rodoviária. Para tanto, um ante-projeto foi elaborado e sua justificativa assinala o crescimento desordenado da cidade aliado a problemas de circulação de veículos, principalmente o de ônibus, que se agravam dia a dia. O estacionamento de veículos nas ruas centrais também agrava a situação, especialmente na Rua Floriano Peixoto onde o fluxo de veículos torna-se quase impossível nas horas do rush.

Embora colocada em plano secundário pelos técnicos, a nova estação rodoviária de Criciúma, segundo o Prefeito Algemiro Manique Barreto, é meta irreversível e seu início deverá acontecer a partir de setembro vindouro. O Chefe do Executivo pretende minorar não só os problemas dos motoristas, mas especialmente da massa de usuários dos transportes coletivos.

**LOCALIZAÇÃO**  
Segundo os técnicos da Secretaria de Obras, a nova rodoviária de Criciúma deverá ocupar uma área de 15 mil metros quadrados e se localizará no lado esquerdo da estrada de ferro, em direção ao Sul, a 500 metros do centro da cidade. Com a implantação do Plano Diretor da cidade, a estação terá uma frente com 180 metros para a avenida central de Criciúma.

A área escolhida é a melhor disponível, facilitando não só aos usuários, mas ao tráfego no centro, porque os ônibus ficarão livres de transitar pelas ruas principais.

## MDB reúne sua juventude em Blumenau dias 9 e 10 para debates políticos

**Blumenau (Sucursal)** - Classificado como o maior marco da história política catarinense - opinião de Francisco Mendes, presidente da JMDB de Blumenau - o I Encontro da Juventude do Movimento Democrático Brasileiro está programado para os dias 9 e 10 do corrente mês. Naquelas datas serão proferidas conferências e promovidos debates entre políticos da oposição e representantes da ala moça do partido. Entre as personalidades convidadas destaca-se a presença, já confirmada, do Senador Franco Montoro.

**OBJETIVOS VÁLIDOS**  
Com apenas 5 meses de existência, a Juventude do Movimento Democrático Brasileiro revela-se em significativo estágio de crescimento. Após uma convenção inicial na Capital - informa Francisco Mendes - só a executiva de Blumenau já promoveu três importantes conferências, todas apresentando um saldo positivo. Animados com as experiências, os jovens líderes emedebistas confiam muito mais neste I Encontro Estadual.

- O conclave permitirá - esperam os promotores - uma maior participação da mocidade na

vida política. Eles ainda estão receosos de viver, com intensidade, o calor da política, seus segredos e artimanhas. Ouvindo e trocando idéias com homens de reconhecida capacidade pública acabarão se conscientizando que deles, jovens, dependem as decisões do país no dia de amanhã.

**PALESTRAS E FEIJOADA**  
No sábado, dia 9, com início às 13h30min cinco oradores serão ouvidos: deputados Jaison Barreto e Dejanir Dalpasquale; prefeitos Félix Theiss e Juarez Furtado e o presidente da Câmara de Vereadores de Blumenau, professor Milton Ribeiro. "Democracia no Brasil" foi o tema escolhido pelo deputado federal Laerte Vieira a ser pronunciado a partir das 20 horas do mesmo dia. Na manhã de domingo, após a conferência do Senador Franco Montoro - "Juventude na Atualidade Política Brasileira" - haverá debates dos oradores com os congressistas, cujo número está previsto em 300 participantes. Após os trabalhos, a convite da Executiva Municipal da JMDB, os participantes e autoridades enfrentarão uma feijoada à brasileira, na Sociedade Cultural 25 de Julho, local do encontro.

## Cicit divulga catálogo anunciando atividades educacionais para 1974

Visando fornecer esclarecimentos aos pais, responsáveis e alunos, o Colegiado Diretor do Centro Intercolegial Integrado de Tubarão - Cicit - está divulgando para 1974 o seu "Catálogo Cicit", onde contida sucintamente uma completa explanação de sua estrutura administrativa e pedagógica.

Por outro lado, dentro dos princípios da própria Lei 5.692, a estrutura do Cicit, quer administrativa quer acadêmica é flexível e dinâmica. Segundo o relatório, trata-se de uma implantação resultante de uma série de inovações no campo social, educacional e econômica que por sua vez abre perspectivas totalmente novas e diversificadas no campo do ensino, preparando o aluno para a sua realidade regional, "oferecendo-lhe condições para encarar com responsabilidade a sua posição na sociedade".

### ESTRUTURAS

Administrativamente, o Centro Intercolegial Integrado de Tubarão é dirigido por um colegiado diretor, com a finalidade de planejar um trabalho. Operacionalmente, as diversas secretarias se integram numa Secretaria Geral-Central - em condições de fazer todo o controle da vida escolar e inclusive fornecer os elementos necessários para compor os currículos de cada aluno.

Didaticamente - segue o Catálogo Cicit -, o sistema permite que o aluno se desloque de um estabelecimento para outro, em forma de rodízio, onde cumprirá os créditos necessários para compor o seu currículo.

A estrutura do Cicit admite a figura do Colégio Integrado, assim denominada a unidade que, além das áreas profissionais, ministra as disciplinas do núcleo comum, e o Instituto Técnico ministra apenas as áreas profissionalizantes. Além disso, o Núcleo comum é ministrado nos departamentos e as áreas profissionais nos institutos que poderão ser autônomos ou integrantes dos Colégios.

### DISTRIBUIÇÃO E SISTEMA

Segundo o relatório do Colégio Integrado de Tubarão, o princípio da intercomplementariedade e as condições de espaço, equipamentos e know-how, determinam a distribuição dos departamentos e dos insti-

tutos, de acordo com os cronogramas referidos.

- O aluno se matricula na Secretaria Geral por disciplina e frequenta o respectivo colégio ou instituto. O sistema permite as seguintes vantagens pedagógicas referentes aos alunos: - a especialização de cada unidade, por área, em termos de equipamentos e recursos humanos; - a introdução do sistema de tempo integral e dedicação exclusiva para os professores; - a plena utilização dos recursos humanos, do espaço e equipamento; - a dedicação exclusiva do aluno em determinados dias, a certas áreas de aprendizagem evitando-se a dispersão decorrente dos horários tradicionais; - a distribuição racional da matrícula, de acordo com as disponibilidades de espaço; - a democratização do ensino, em termos de alunos matriculados, distribuindo-se igualmente as responsabilidades os custos e as vantagens que cada unidade apresente.

### CURRÍCULOS

Na estrutura do Cicit os currículos foram montados de acordo com a resolução 853/71 e 45/72 do Conselho Federal de Educação, adaptados de forma experimental à realidade local e características regionais.

Um deles, o núcleo comum, a direção do colégio optou por unificar os critérios para todas as áreas, ministrando número de horas sensivelmente superior aos mínimos exigidos. Essa opção decorreu, fundamentalmente, de duas colocações iniciais:

- A constatação de que, mesmo sendo terminal o 2o. grau, ele continuará sendo a grande via de acesso à Universidade. Seguramente 50 por cento dos que concluirão o 2o. grau do Cicit, demandarão à universidade. Daí a necessidade de aumentar a estrutura prático-científica.

- A mesma estrutura deve ser reforçada em relação aos que demandarem ao mercado de trabalho. Realmente dentro do espírito da Lei 5.962, "trata-se de formar não apenas o técnico, mas o homem técnico, partindo do pressuposto de que somente a estrutura científica permitirá ao técnico a sua adaptação contínua às crescentes mutações da tecnologia".

# SUPER-MERCADO IMOBILIÁRIO

bons negócios bons negócios bons negócios

### CENTRO APARTAMENTO



### DONA MARTHA

Apto. com 3 dormitórios, 120m2 com gostoso living, banheiro, cozinha, área de serviço e dependência de empregada.

Preço - 130.000,00 REF.: 096



### ED. DANIELLA

Apto. com 3 dormitórios finamente decorado, banheiro luxuoso, living, cozinha, área de serviço, dependência de empregada e garagem.

Preço 190.000,00  
Entrada - 50.000,00  
Prestações - 1.950,00

### CASAS CENTRO

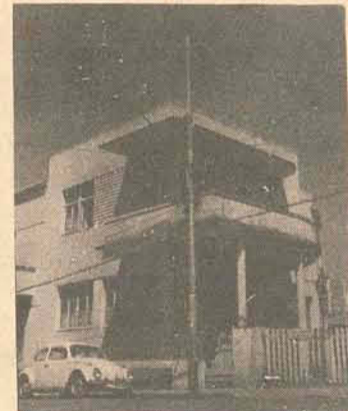

### RUA

ALVARO DE CARVALHO  
Com 3 amplos dormitórios, 3 salas, 3 banheiros, cozinha, dependência de empregada, terraço e garagem. Excelente ponto para clínica médica ou escritórios.

Preço - 340.000,00 a combinar podendo ser financiada p/ agente B.N.H.



### RUA SILVA JARDIM

Boa residência com 3 quartos, living espaçoso, banheiro, quarto de empregada, escritório, garagem, churrasqueira.

Preço: 329.000,00 REF.: 008

### CASAS CENTRO



### RUA TRAVESSA HARMONIA

Pequena residência em zona de alto gabarito e grande valorização.

Preço - 55.000,00

### APTO. COQUEIROS



### ED. PRAIA DA SAUDADE

ótimo apto. em Coqueiros, no Edifício Praia da Saudade, com 2 dormitórios, living, banheiro e WC empregada e cozinha.

Entrada 24.300,00 Prestações 729,00. REF.: 036

### BARREIROS



### RUA JOÃO GOULART

Excepcional residência para pessoas de fino gosto. Em rua calma, casa com 220m2 com 3 amplos dormitórios,

2 salas, com tábua corrida e sinketo, 2 banheiros, aquecedor a gás, copa, cozinha, amplas dependências de empregada, lavanderia, garagem (para 2 carros, terraço com vistas para o mar, janelas de alumínio, azulejos decorados, terreno amplo e ajardinado.

Preço - 350.000,00 - podendo ser financiada por agente financeiro do BNH.

### TERRENOS COQUEIROS

### JUCA DO LOYDE

2 fabulosos lotes com 360m2 cada à rua José do Valle Pereira, próximo a fiambreria, farmácia, igreja, local privilegiado.

Preço - 75.000,00 cada REF.: 135

2 lotes à rua Paula Ramos com 408, 60m2 cada, ótimo para aplicação. Preço - 17.400,00 cada lote. Ref.: 054 - 052

### RIBEIRÃO DA ILHA - PRAIA

290.000m2, excelente local, próprio para sítio, local tranquilo e saudável.

Preço - 190.000,00 REF.: 067

### SOJÉ MENDES

Com belíssima vista, frente para o mar, lote com 10,00m de frente à rua Silva Jardim

Preço - 47.800,00 REF.: 058

### STODIECK

Oportunidade - 3 lotes com excepcional vista, medindo 287,00m2, 378,00m2 e 306,25m2.

Preço - 45.800,00, 54.000,00 e 42.000,00 respectivamente. REF.: 080 - 100 - 081

### LAGOA

Em local tranquilo, vende-se 2 lotes de terra - loteamento Zerbi Lino.

Preço - 18.200,00

Vende-se um lote na Lagoa da Conceição, bem próximo ao Posto Texaco

Preço - 8.300,00 REF.: 082

### CANASVIEIRAS

INVESTIMENTO - LOTES  
20 lotes em Canasvieiras próximo ao Country Club em local de grande valorização, praia com estrada asfaltada.

Preço - 20.000,00 cada REF.: 126

### TIJUCAS

Vende-se um terreno sítio à travessa projetada Bayer Filho, medindo aproximadamente 1.400m2, extremando com terreno da prefeitura.

Preço - 20.000,00 REF.: 061

### BARREIROS

No loteamento cidade de Florianópolis, vendem-se 2 lotes de 300m2 cada.

Preço - 8.000,00 o lote REF.: 127 - 128

loteamento Cidade de Florianópolis, um lote de 300m2 com uma casa de madeira.

Preço - 15.000,00 REF.: 129

### LOTES NA TRINDADE

Excelente oportunidade para aplicação. Diversos lotes, logo após a entrada da Lagoa, lado direito lugar alto e seco.

Preço a partir de 12.000,00

próximo lançamento  
**EMEDAUX:**  
**ED. VICTOR MEIRELES**

REALIZE GRANDES NEGÓCIOS  
NESTE VERÃO

Em Camboriú, na Avenida Brasil (logo depois da Avenida Central) nossos corretores estão esperando por você. Instalados no trailer da firma, eles lhe indicarão a melhor opção para o seu investimento.

Procure nossa loja à Rua Deodoro, 13,  
ou chame um corretor pelos fones 4368 e 4340  
Plantão aos sábados e domingos até às 21 horas





Poucos são os cruzamentos na cidade em que o pedestre tem passagem livre, isenta de sustos.

## A faixa não é respeitada



## O paraíso dos carros e o inferno dos pedestres

Uma das maiores dificuldades que o pedestre florianopolitano tem é atravessar certas ruas do centro, com grande movimento de veículos. Um exemplo é a Francisco Matarazzo, no Mercado Público, e mais adiante, ao lado da Caixa Econômica Federal. No Mercado foi adotada uma solução paliativa, com alguns guardas a orientarem o trânsito paralisando-o quando algum transeunte pretende cruzar a larga rua.

Ao lado da Caixa Econômica, perto do Miramar, sempre é um drama chegar até o ponto de ônibus. Foi colocada uma sinalização para pedestre, mas que não funciona. O sinal para veículos não é obedecido, a outro ("Pare" e "Siga") ninguém vê, e o resultado é uma troca constante de xingamento entre motorista e pedestre.

A confluência da Felipe

Schmidt com a Avenida Rio Branco, um dos cruzamentos mais perigosos da cidade (safa e entrada da ponte Hercílio Luz), possui um dos mais completos sistemas de orientação de veículos da cidade. Com uma guarita, semáforos, e sempre mais de dois PMs, no entanto também ali o pedestre não tem vez. É preciso ser um bom malabarista para "driblar" os carros que vêm pela Duarte Schuttel, pela Felipe, e pela Rio Branco. O dribble torna-se mais difícil quando o sinal está verde para a Duarte Schuttel. Naquele cruzamento, diz um transeunte, o pedestre não é levado em consideração. Aliás, são comuns as queixas contra a ausência de uma sinalização adequada, que facilite a passagem de quem está a pé.

### ORIENTAÇÃO

O Detran, talvez procurando solucionar estes problemas,

está colocando algumas placas de orientação aos motoristas, principalmente na Osmar Cunha, chamando a atenção para a existência de passagem de pedestres naquela via pública. Mas o que muitos observam é que, para o pedestre não existe nenhuma orientação, principalmente nos pontos críticos antes citados. Até na Praça XV, onde é grande o movimento de pessoas que procuram chegar à Felipe Schmidt, o semáforo não é obedecido. Tanto pelos veículos como pelos pedestres. Estes reclamam que tal sinalização deveria ser colocada antes da Felipe, e não depois, como atualmente.

Na Avenida Brasil, na Guanabara, foram construídas várias passarelas elevadas, para evitar atropelamentos. O mesmo foi feito em São Paulo, como a passarela da avenida Rebouças, ou a da Rubem

Berta, no Aeroporto. Também na Francisco Matarazzo, no largo Padre Pérciles, existe uma passarela, espécie de viaduto para pedestre, que evita os dribles nos veículos, para que o mesmo possa chegar do outro lado da rua.

Em Florianópolis, em alguns pontos da cidade poderiam ser construídas algumas passarelas. Disse o proprietário da banca de jornal localizada perto do cruzamento da Felipe com a Rio Branco que diariamente ele ouve críticas dos transeuntes quanto à falta de consideração como são tratados naquele cruzamento. E o próprio jornalista comenta que "bem que poderiam construir um viaduto pra gente aqui, não é mesmo?"

Alguns alunos do Instituto Estadual de Educação, procurando atravessar a Mauro Ra-

mos, também acharam boa a idéia de uma passarela em frente ao IEE. Apenas um motorista da Viação Taner, que tem ponto final em frente ao Miramar, foi contrário à passarela naquele ponto. "O que deveriam fazer é cuidar mais de quem está a pé", comentou ele, dizendo que vê diariamente freadas bruscas, de motoristas que não obedecem ao semáforo ali instalado. "Muitos cruzamentos são perigosos porque 'os homens' só pensam nos carros. Se pensassem mais em quem está a pé, muito atropelamento seria evitado", comenta o jornalista.

Com passarelas em certos cruzamentos, e maiores cuidados dispensados aos pedestres em outros, todos concordam que atravessar algumas ruas na cidade seria mais fácil, e muitos dramas seriam evitados.



## A cada dia, jovens vestem-se com maior liberdade

Antes, todos consideravam coisa de "hippie", de gente que não tem nada o que fazer. Os corajosos que se aventuravam a sair na rua antecipadamente deviam se preparar para receber piadinhas, ou comentários maliciosos dos pedestres mais conservadores, inimigos de inovações nos costumes.

Agora, já não se discute ou se tenta definir as razões da brusca mudança de costumes sofrida pela cidade, no breve espaço de dois anos. Funcionários públicos com uma majestosa barba, e uma vasta melena, não mais desafiam os chefes, ora mais complacentes. As calças com as "bocas de sino" bem mais largas entram e saem dos escritórios, repartições, ou qualquer outro órgão de serviços, sem serem barradas na entrada.

A combinação de cores, antes conflitantes, aos poucos se incorpora nas noções de bom gosto do ilhéu. A liberação dos hábitos é acompanhada com moderação pelas autoridades, que, pouco a pouco, permitem o uso de calças compridas pelas mulheres no trabalho, admitem cada vez mais as vastas cabeleiras dos funcionários, e, se não abandonam por completo o terno e a gravata, aceitam-nos cada vez menos convencionais e mais coloridos.

A luta pela manutenção das tradições do trajar é efêmera, segundo os sociólogos. Trata-se de um fenômeno social, e não mais de coisa de "hippie", ou de malucos. Sem que fosse sentida, a mudança nos padrões de vestir de muitos florianopolitanos se tornou uma realidade. Muito embora os próprios "mutantes" não o notassem.

### DISTINÇÕES

Uma das inovadoras no modo de vestir, na capital, é Ana Fox, bacharel em Direito, funcionária da Coordenação de Relações Públicas do Governo. Ela ainda causa surpresa aos transeuntes da Felipe, quando passa vestida com uma longa túnica, ou uma saia comprida, enormes pulseiras nos braços, e uma bolsa de couro trabalhado à tiracolo. Embora espante muita gente, Aninha (como é conhecida), diz que "para mim acho tudo perfeitamente natural".

— É uma questão de gostar ou não da roupa, e não de vestir algo que espante os outros. Não me considero nada agressiva, com meu modo de vestir", comenta ela. Apresentando dois casos distintos, que muitos confundem, Aninha diz que em certas pessoas, somente uma roupa muito vistosa consegue atrair a atenção sobre si. Para outras (e ela se coloca neste grupo), a roupa e o modo de se apresentar em público é apenas uma exteriorização da personalidade. Comentando este aspecto, Aninha diz que "tem gente que me assusta com a agressividade que coloca nas roupas".

Mas ela não foi sempre assim. Tudo começou depois que foi para São Paulo, onde trabalhou no extinto grupo de teatro Oficina. Afirma Aninha que "ali começou um processo de conhecimento de mim mesma, ainda não findo. Mas acho que estou me encontrando comigo mesma: nunca estive tão legal". Frisando que, realmente, ainda causa surpresa a certas pessoas ("embora muitas já estejam acostumadas"), a inovadora faz questão de dizer que pode ser a maior loucura (para os outros), "mas, se eu gosto, visto, e pronto".

### "QUE NEM CIGANO"

Outro inovador é Vinício (não quis dar o sobrenome), natural de Ouro Preto, Minas Gerais, e há dois meses em Florianópolis. Sentado sob a sombra da figueira da Praça XV, ele e mais alguns colegas vendem alguns objetos, como pulseiras, colares, anéis, feitos por eles mesmos. Mas eles não se consideram "hippie", ou malucos. Acha apenas que estão ajudando os outros a se "encontrarem". Usam barbas compridas, calças "lees" desbotadíssimas, colares, pulseiras nos dois braços, mas não estão muito "ligados" nos comentários dos passantes. Acha que cada um deve ficar na sua".

A meta de Vinício é o México. Ele é formado em Conservação de Obra de Arte, e mora com mais cinco colegas, todos com curso superior — um sociólogo, dois formados em Mineralogia, e dois em Química. Abandonaram o "futuro brilhante" (como comentam) para "pegar a estrada".

— Somos que nem cigano, para muita gente. Mas não é nada disso não. Somos iguais a qualquer outro. Apenas temos um modo de pensar e agir um pouquinho diferente do convencional", comenta Vinício.

Estes são inovadores. Mas aos poucos os hábitos da cidade vão mudando, graças a crescente número de adeptos. Moda, neorromantismo, ou contestação, ninguém discute. O que importa é vestir-se como todos, apresentar-se como todos. E devagar, muito lentamente, os próprios "coroas" vão se "ligando" nos novos costumes que a juventude adota.



O que antes era privilégio exclusivo de hippies, agora é aceito sem maior contestação



O bustier veio para se impor num clima que, até há pouco, estava em absoluto descompasso com a vestimenta (muita) que o povo usava nas ruas.



## Fusão das empresas ainda não produziu seus frutos

Raramente os horários são cumpridos e, em razão disso, longas filas se formam nas horas do "rush". As empresas não têm aumentado as frotas.



A reunião das cinco empresas de transporte coletivo em Florianópolis repercutiu, praticamente, ainda muito pouco com relação aos 20.000 usuários que diariamente viajam dos bairros da cidade e vice-versa: os pontos finais não tem quaisquer indicações dos horários de partida, os cobradores e motoristas não ganharam uniformes padronizados e os veículos ainda trafegam em número insuficiente pela cidade, fazendo com que muitos passageiros viajem de pé, principalmente nos momentos de fim ou início de expediente.

Por outro lado, a Prefeitura Municipal também não reconstruiu os pontos cobertos danificados nos últimos meses pelos ventos e pelos pequenos choques dos ônibus, como acontece frequentemente no ponto da praça Pio XII, um dos terminais mais importan-

tes do transporte urbano, e atualmente rachado em muitos lugares.

### HORÁRIOS

A tradicional falta de pontualidade da maioria das linhas de ônibus, em chegar e par tir dos pontos finais, como declararam diversos passageiros, poderia ser de certa forma fiscalizada também pelos próprios usuários, além de pelo quadro de fiscais mantidos pelas empresas.

Para Francisco R. Medeiros, passageiro diário da linha Capoeiras, a fixação de placas com horários teria duas consequências positivas: primeiro, daria oportunidade de controle dos horários para os próprios passageiros e depois, facilitaria o cálculo de saída e chegada para os passageiros que não mais seriam obrigados a sair correndo das lojas e locais de trabalho em busca de

um ônibus cuja hora de partida é imprecisa.

Porém, a principal queixa dos usuários das empresas de ônibus é a falta de conforto durante o trajeto. Existem apenas 117 ônibus e nos últimos cinco meses, segundo a Prefeitura Municipal, nenhum veículo novo foi incorporado à frota existente, o que obriga um volume cada dia maior de passageiros a apertar-se nos mesmos ônibus do ano passado, agora um pouco mais velhos.

Por outro lado, a falta de ônibus, ainda que em horários mais espaçados, durante a madrugada, continua sendo a principal reivindicação das pessoas que trabalham depois da meia noite. Neste aspecto estão os padeiros, vigilantes noturnos, lixeiros, funcionários de bares e restaurantes e estudantes.

## Vereador entra com projeto que concede anistia

Para Caruso, o contribuinte não deverá ser penalizado por problemas nascidos na própria área administrativa da Prefeitura

O vereador Waldemar da Silva Filho — Arena — enviou ao Prefeito Nilton Severo da Costa, um ante-projeto de lei do seguinte teor: "artigo 1o. — é concedida anistia fiscal, sobre multas e correção monetária, aos contribuintes que pagarem o Imposto Predial e Territorial Urbano, taxas de serviços urbanos e coleta de lixo de exercícios anteriores a 1.972, desde que resgatem estes tributos dentro de 90 dias, contados da publicação de presente lei. Parágrafo único — Quando se tratar de dívida ajuzada, o beneficiário deverá ser objeto de prévia transação, condicionada à homologação judicial".

Em sua justificativa o vereador Waldemar da Silva Filho explicou que "uma das maiores preocupações da Secretaria de Finanças do Município é normalizar o sistema de cobrança desses tributos e que tal fato será difícil de se por em execução ainda no decorrer do presente exercício e que em virtude de problemas administrativos os contribuintes florianopolitanos terão que pagar ainda este ano Impostos Predial e Territorial Urbano de 1.972 e 1.973, nada mais justo que a municipalidade de uma oportunidade aos contribuintes em débito para com a mesma. Deve ser levado em consideração o fato de que o pagamento destes tributos é feito com um acréscimo de quase 100%, correspondente a multas e correção monetária e dessa forma é muito difícil que os contribuintes tenham condições de pagá-los", explicou.

Ainda na administração passada, o vereador Waldemar Filho já havia apresentado um ante-projeto semelhante, o qual não mereceu a devida atenção. Segundo o vereador, esta seria a única forma da Prefeitura tentar colocar em dia os impostos atrasados de anos anteriores a 1.972, pois viria permitir que o contribuinte saldasse suas dívidas sem maiores ônus, uma vez que o poder tributante deve sempre que possível agir dessa forma.





**maguefa**  
CRICI 44

**UM BOM IMÓVEL É O MELHOR NEGÓCIO**

Lista de oportunidades da

**CARTEIRA DE IMÓVEIS AVULSOS**

AV. RIO BRANCO, ESQ. ESTEVES JR. FONES 3946 E 3028 - FLORIANÓPOLIS

**CENTRO**

**APARTAMENTOS**

Apartamento em zona com todos os recursos, de frente, com 210 m<sup>2</sup>, todo em parqué sinteco, com: living, (com sacada), 3 dormitórios, sendo o do casal com banheiro privativo, com louças coloridas, azulejos decorados até o teto, piso em mármore; banheiro social com piso em mármore, azulejos decorados até o teto, box, cozinha com piso de cerâmica vitrificada, azulejos coloridos até o teto, balcão de mármore e uma cuba inox, área de serviço, com entrada de serviço, dependência completa de empregada, aparelho de ar condicionado, cofre embutido e garagem. REF: 146  
Cr\$ 260.000,00

Apartamentos novos, nunca habitados, em prédio com 2 apartamentos por andar, com orientação norte, e imediações da prefeitura, contendo: living, 3 dormitórios, banheiro, cozinha, área de serviço, dependência completa de empregada. REF: 249/252  
Cr\$ 177.471,22

Apartamento de frente, próximo ao Tritão, com: living, 3 dormitórios, copa-cozinha, banheiro, circulação, dependência de empregada, garagem. REF: 025  
Cr\$ 135.000,00

**CASAS**

Apartamento em local com todos os recursos, em edifício, com elevador, com garagem, de frente, com 2 anos de construção, com: living, 3 dormitórios, banheiro com box, louças coloridas azulejos decorados até o teto, aquecedor Junkers, copa, cozinha, (com armários embutidos), dependência de empregada, com armário embutido. Todos os dormitórios com armários embutidos, lavanderia, exclusiva do apartamento, com 2 tanques, entrada do living em mármore, todo o apartamento em parqué com sinteco, persianas em alumínio. REF: 047  
Cr\$ 240.000,00

Casa antiga em zona central, construída em terreno plano, contendo: living, conjugado com sala de jantar, 3 dormitórios, banheiro com azulejos decorados e piso de cerâmica, copa, cozinha, dependência completa de empregada, tendo a cozinha balcão de fórmica, com uma cuba inox. REF: 145  
Cr\$ 180.000,00

Casa de alvenaria, bem localizada, contendo: living, hall, sala de jantar, 4 dormitórios, copa e cozinha conjugados, banheiro, dependência completa de empregada, garagem, área. Banheiro azulejado até o teto, piso vitrificado; cozinha com azulejo decorado até o teto, 3 dormitórios com armários embutidos. REF: 192  
Cr\$ 180.000,00

Apartamento em edifício novo, com: 2 elevadores, com fachada em pastilhas e hall em mármore, contendo: living, dormitório, cozinha e banheiro. REF: 124  
Cr\$ 65.000,00

Casa antiga, em zona central, com avarandado, living, sala de jantar, copa, cozinha, 2 dormitórios, banheiro completo, dependência completa de empregada; REF: 147  
Cr\$ 200.000,00

Apartamento de frente, conservação boa, com 2 elevadores, contendo: living, 2 dormitórios, banheiro com azulejos decorados até o teto, e piso vitrificado, cozinha com balcão, de mármore, com uma cuba e azulejos decorados até o teto e piso vitrificado, área de serviço com azulejos. REF: 175  
Cr\$ 125.000,00

Casa com 167m<sup>2</sup> de área construída, com 2 pavimentos, contendo: living, sala de jantar, 3 dormitórios, 2 banheiros, cozinha. REF: 123  
Cr\$ 130.000,00

Apartamento no centro, contendo: living, sala de jantar, 2 banheiros, cozinha, área de serviço, com tanque, fachada, dependência completa de empregada, banheiro e cozinha com azulejos coloridos até o teto, banheiro com piso de mármore e cozinha com piso vitrificado e armários aéreos; dormitórios com armários embutidos, apartamento com ar condicionado, sinteco e decoração a gesso. REF: 174  
Cr\$ 260.000,00

**TERRENOS**

Terreno em zona central, nas imediações da Secretaria de Segurança e Informações, com 968 m<sup>2</sup>, pronta para construção. REF: 052  
Cr\$.

Apartamento com vista para o mar, contendo: living 3 dormitórios, banheiros, cozinha, copa, dependência de empregada, cozinha com armários completos, 2 dormitórios com armários embutidos, o apartamento é todo acarpetado. REF: 243  
Cr\$ 155.000,00

Terreno com 932m<sup>2</sup>, contendo quatro casas antigas nas imediações do antigo Pronto Socorro do I.N.P.S. REF: 076  
Cr\$ 400.000,00

Apartamento bem iluminado, com orientação norte, em zona central, com todos os recursos, próximo ao BFSC, com: living, 3 dormitórios, banheiro com aquecedor Junkers, cozinha área de serviço, dependência completa de empregada, garagem. REF: 206  
Cr\$ 165.000,00

**LOJAS**

Boa Loja com sobre-loja e subloja, bem localizada em zona central da Ilha, prestando-se para vários ramos de negócios. - Área 158 m<sup>2</sup>. - REF: 037  
Cr\$ 250.000,00

Apartamento de frente, próximo ao San Remo, com: hall, living, sala de jantar, lavabo, banheiro social, 3 dormitórios, sendo um banheiro privativo, copa-cozinha, dependência completa empregada, garagem. REF: 001  
Cr\$ 292.357,70

**CAMBORIÚ**

**EDIFÍCIO "MORADA DO SOL"**

O Edifício MORADA DO SOL está localizado na Av. Atlântica, em frente ao mar, num terreno de 1.200 m<sup>2</sup>, com amplos recuos laterais, cercado por belíssima plataforma elevada com play-ground infantil. Gerador próprio de energia. Apenas um apartamento por andar, todos de frente. 3 dormitórios, um com banheiro privativo, banheiro social, lavabo, ampla sala de estar jantar, copa-cozinha, dependências completas de empregada, duchas internas comunicando com a parte íntima do apartamento, terraço e garagem. Importante: O Edifício "MORADA DO SOL" é estritamente residencial. Um detalhe a mais na certeza de um imóvel em constante valorização.

Plantão permanente no local, inclusive aos domingos na Av. Atlântica no. 1576.

**ESTREITO**

**CASAS**

Ótima casa de alvenaria, em final de construção, com: hall, living, 3 dormitórios, sala de jantar, 2 banheiros, cozinha, banheiro e cozinha com azulejos decorados até o teto e piso vitrificado, dependência completa de empregada, garagem. A casa é toda em sinteco. REF: 222  
Cr\$ 210.000,00

Casa de alvenaria em terreno plano, todo ladrilhado, próxima à praia, contendo: living, 3 dormitórios, copa, cozinha, e banheiro com piso vitrificado e azulejos até o teto, garagem. REF: 240  
Cr\$ 120.000,00

Excelente casa de alvenaria, com estrutura para mais um pavimento, de esquina, recém construída, próxima a praia, contendo: living, 3 dormitórios, 2 banheiros, cozinha com piso vitrificado, com azulejos decorados até o teto, garagem. REF: 214  
Cr\$ 157.000,00

Casa com um ano de construção, nas imediações da Igreja Nossa Senhora de Fátima, em terreno com 392 m<sup>2</sup>, contendo: living, 3 dormitórios, banheiro, cozinha, dependência completa de empregada, lavanderia, churrasqueira e abrigado para carro. REF: 064  
Cr\$ 120.000,00

Casa com frente para o mar, em lugar tranquilo, com parte íntima, social e de serviço completamente independentes, contendo a parte social: hall, living, varandado, sala de jantar, sala de estar, banheiro. A parte íntima contém: 3 dormitórios, 2 banheiros, rouparia, área de serviço, quarto de vestir, copa, despensa, cozinha, lavanderia, circulação, dependência completa de empregada, garagem, jardim, churrasqueira. Living, com lareira armários embutidos em todas as peças, banheiro com azulejos coloridos até o teto e piso de cerâmica vitrificada. Dormitório do casal tipo apartamento com hall, quarto de vestir e banheiro, 2 banheiros, dependência completa de empregada com 2 dormitórios, jardim social ou íntimo, churrasqueira garagem para 2 carros. REF: 068  
Cr\$ 400.000,00

Casa de alvenaria, em boa zona residencial, com: avarandado, hall, living, sala de jantar, 3 dormitórios, copa, cozinha, biblioteca, sala para T.V., sala de música, garagem, dependência completa de empregada; 2 dormitórios com armários embutidos, living e cozinha são revestidos em duratex. REF: 248  
Cr\$ 315.000,00

**COQUEIROS**

**CASAS**

Ótima casa de alvenaria, com 2 pisos, com vista para o mar, contendo: living, 2 dormitórios, sendo 1 com banheiro privativo, sala de jantar, cozinha, banheiro, sendo a cozinha e o banheiro com azulejos decorados até o teto, dependên-

Casa na avenida principal, próxima da praia do Meio, de alvenaria, contendo: living, sala de jantar, 3 dormitórios, cozinha, banheiro, garagem, despensa e um pequeno quintal. REF: 183  
Cr\$ 95.000,00

Casa completa de empregada, garagem, (para 2 carros); havendo possibilidade de no andar térreo ser construído mais 2 dormitórios. REF: 245  
Cr\$ 200.000,00

**TERRENO**

Bom terreno para construção de uma casa de veraneio com área de 400 m<sup>2</sup>, plano. REF: 151  
Cr\$ 40.000,00

**CANASVIEIRAS**

**CASAS**

Casa de alvenaria, de esquina, em construção, contendo living, varanda, 3 dormitórios, copa, cozinha, 2 banheiros, (social) dependência de empregada completa, área, garagem. Banheiros azulejados até o teto e piso vitrificado. REF: 189  
Cr\$ 134.000,00

**J. ATLÂNTICO**

**CASAS**

Casa nova de esquina, com terreno 12 x 32, contendo: living, 2 dormitórios, copa-cozinha, conjugadas, e banheiro com piso paviflex e azulejos coloridos até o teto, estacionamento. REF: 210  
Cr\$ 80.000,00

Casa de alvenaria, com apenas 6 meses construção, em zona residencial, contendo: living, sala de jantar, 3 dormitórios, banheiro, com azulejos decorados e piso de cerâmica, cozinha. Terreno todo murado. REF: 067  
Cr\$ 85.000,00

**SACO DOS LIMÕES**

**CASAS**

Casa bem localizada, em zona valorizada, contendo: living, sala de jantar, 3 dormitórios, porão, área de serviço. REF: 045  
Cr\$ 80.000,00

Casa de esquina, em terreno plano, de 16 x 22, com jardim e quintal, contendo: living, 3 dormitórios, cozinha e banheiro. REF: 070  
Cr\$ 85.000,00

**TERRENOS**

Bom terreno para Corihão, medindo 30 x 60 tendo uma área de 6.000 m<sup>2</sup>; o terreno possui 2 casa velhas, sem valor comercial. REF: 239  
Cr\$ 300.000,00

Terreno bem localizado, com vista para Baía Sul, próximo ao Grupo Escolar, servindo para construção. REF: 205  
Cr\$ 80.000,00

**AGRONÔMICA**

**CASAS**

Casa com 150 mts; 2 pavimentos, contendo: hall, living, 4 dormitórios, sala de jantar, cozinha, banheiro, lavanderia, garagem. REF: 236  
Cr\$ 95.000,00

**CAMBORIÚ**

**APTOS. PARA PRONTA OCUPAÇÃO**

Um edifício recém construído, sobre pilotis, a 50 metros da praia, 3 andares, fachada a cores, play-ground ajardinado. Todos os apartamentos com vista para o mar: 3 e 2 dormitórios, ampla sala de estar-jantar, banheiro social e ampla copa-cozinha com azulejos decorados até o teto, dependências completas de empregada. Central de gás: água quente em todas as dependências, com aparelho já instalado - parque infantil.

Excelente preço e condições especiais de financiamento.

Casa de alvenaria em rua calma, em excelente terreno, medindo 10 x 84; contendo: living, 3 dormitórios, cozinha banheiro, despensa, e garagem. REF: 077  
Cr\$ 130.000,00

Casa de alvenaria, com 2 pisos, em zona residencial contendo: hall, living, saleta, sala de jantar, 3 dormitórios, 2 banheiros, cozinha, lavanderia, garagem, e despensa. REF: 242  
Cr\$ 130.000,00

Casa com orientação sul, próxima do Sta. Cata. Country Club, estilo antigo, contendo: avarandado, living, sala de jantar, 3 dormitórios, copa, cozinha, banheiro. Possui um pequeno rancho de madeira nos fundos, o banheiro é azulejado até a altura de 1,70m. REF: 223  
Cr\$ 45.000,00

**TERRENO**

Ótimo terreno para construção de uma casa de veraneio, o terreno possui - área de 600 m<sup>2</sup>. REF: 138  
Cr\$ 75.000,00

azulejos decorados até o teto e piso paviflex, box, copa-cozinha com balcão de mármore e duas cubas inox, armário em fórmica, piso paviflex, água quente e garagem. REF: 141  
Cr\$ 210.000,00

Casa de alvenaria, bem localizada, com 170 m<sup>2</sup>, contendo: living, 4 dormitórios, sala de jantar, 2 banheiros, cozinha, e garagem. REF: 211  
Cr\$ 145.000,00

Casa de alvenaria, construída em centro de terreno, contendo: living, 3 dormitórios, cozinha, com azulejos coloridos balcão com tampa de mármore, 1 cuba e piso de cerâmica, banheiro com box em acrílico, louças coloridas e azulejos até o teto. REF: 116  
Cr\$ 100.000,00

**ITAGUAÇU**

**TERRENOS**

Excepcional terreno na praia, próximo a Itaguaçu, com área de 2.500 m<sup>2</sup> REF: 172  
Cr\$ 500.000,00

Casa com 2 anos de construção, em centro de terreno, de esquina, contendo: living, 4 dormitórios, sala de jantar 2 banheiros, com box de acrílico, cozinha com balcão com tampa de mármore, 2 cubas, inox e armários embutidos em fórmica, jardim, garagem. REF: 165  
Cr\$ 300.000,00

**HOJE É DOMINGO**

Pegue sua família e saia por aí para fazer o melhor negócio de sua vida: ESCOLHER UM BOM IMÓVEL

**maguefa** CRICI 44

Um bom imóvel é o melhor negócio

Av. Rio Branco, esq. Esteves Jr. Fones 3946 e 3028

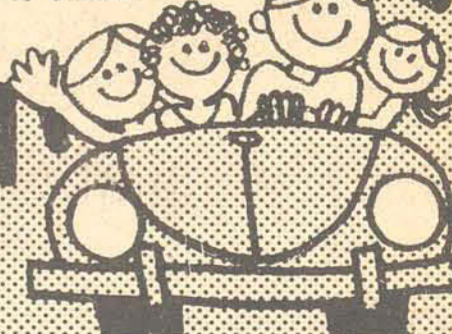

**PLANTÃO MAGUEFA BALNEÁRIO CAMBORIÚ**

Nesta temporada de praia a Maguefa visando melhor atender seus clientes, mantém plantão permanente inclusive aos sábados e domingos à AVENIDA ATLÂNTICA No. 1576 - BALNEÁRIO CAMBORIÚ.



**SE VOCÊ ESTÁ PROCURANDO IMÓVEL, ECONOMIZE SEU TEMPO:**

vá direto à Carteira de Imóveis Avulsos da Maguefa, que seleciona somente os melhores imóveis em todas as faixas. A Maguefa tem a casa ou apartamento (novo ou não) que você procura, pela melhor oferta e com as melhores condições de financiamento.

**maguefa** CRICI 44

Av. Rio Branco, esq. Esteves Jr. - Fones 3946 e 3028

**PROCURE NOSSO PLANTÃO DIARIAMENTE EM NOSSA SEDE NA AVENIDA RIO BRANCO ESQUINA ESTEVES JUNIOR OU PELOS TELEFONES 3946 E 3028.**



### SIGA ESTA SETA. VOCÊ VAI ENCONTRAR O MELHOR FINANCIAMENTO E A MELHOR GARANTIA.



VEÍCULOS USADOS DE QUALIDADE

Departamento de Veículos Usados do seu Concessionário de Qualidade

## HOEPCKE VEICULOS S/A

FONE 31-17

DEVU - Dep. de Veículos Usados  
Rua: Rita Maria

COMPRA - TROCA E VENDA DE VEÍCULOS  
Relação dos veículos existentes:

Volkswagen - Branco Lotus	1969
Karman-ghia - Bege c/vinil preto	1969
Ford Corcel Standard - Verde Tropical	1969
Chevrolet Opala Esp. - Cinza Dour. met.	1971
Variant - Verde Folha	1971
Volkswagen 1500 - Bege Claro	1971
Variant - Vermelha	1972



### COMÉRCIO DE AUTOMÓVEIS

OPALA CUPÉ Esp. - Ultra Verde	1974
OPALA CUPÉ Esp. - Vermelho Fórm. OK	1974
CHEVETTE - Marrom Caju - OK	1974
MAVERICK Super - Verm. Jambo - OK	1974
MAVERICK Super - Bege Palha - OK	1974
CORCEL CUPÉ STD - Bran. Nevasca OK	1974
CORCEL CUPÉ STD - Verde Mang. Met. OK	1974
GALAXIE 500 - Met. Ouro Del Rey	1972
SP-2 - Platina Metálico	1973
FUSCÃO - Verm. Montana	1972
VOLKS - Laranja Monza	1972
VOLKS - Azul Diamante	1972
FUSCÃO - Azul Pavão	1971
DODGE DARTE CUPÉ - Branco	1973
DODGE DART CUPÉ - Verm. Xavante	1972

POSSUÍMOS CARROS ZERO QUILOMETRO DE QUALQUER MARCA  
R. Gal. Gaspar Dutra, 90 - Estreito  
Fones: 6628 - 6632 - 6312  
Florianópolis.

### GATÃO AUTOMOVEIS

Francisco Tolentino, 13 - Fone 29-80

Opala Cupé Esp. - Ultra Verde OK.	74
Volks - Amarelo Safari - 1300 OK.	74
Corcel Cupé STD - Turquesa Royal	72
Volks - Bege Claro - 1500	71
Corcel Cupé STD - Vermelho Card.	71



### JENDIROBA AUTOMÓVEIS LTDA.

R. Saldanha Maranhão - 29 de Maio  
FONES: 4673 - 2952

OPALA VÁRIAS CORES	1974
CHEVETTE VÁRIAS CORES	1974
DODGE 1.600 VÁRIAS CORES	1974
MAVERICK	1974
OPALA COUPÉ	1973
TL 1.600	1972
GALAXIE	1967
LANCHA FIBRA DE VIDRO VÁRIOS MODELOS	

NÃO FECHAMOS PARA ALMOÇO  
COMÉRCIO DE AUTOMÓVEIS, BARCOS  
Financiamentos até 36 meses



### C. RAMOS S.A. VEÍCULOS NOVOS

Possuímos toda linha VW nas diversas cores 74

REVENDEDORES AUTORIZADOS VOLKSWAGEN  
R. João Pinto no. 9 - Rua Cel. Pedro Demoro no. 1466  
Fone 3641 - Fpolis - 6381 - Estreito.

#### VEÍCULOS USADOS

1.600 - 4 portas - Azul Diamante	1970
TL 4 portas - Vermelho	1972
1.500 - Verde	1972
1.500 - Azul Diamante	1971
1.500 - Branco	1971
1.300 - Branco	1970
1.300 - Bege	1969

Disponos de motores 1.300, 1.500 e 1.600, novos ou reconicionados à base de troca.

FINANCIAMOS SEU VEÍCULO ATÉ 40 MESES

### DESPACHANTE SONAGLIO - HERMINIO SONAGLIO & CIA. LTDA.

R. CEL. PEDRO DEMORO, 2157 - ESTREITO

AO LADO DO DETRAN

encaminhamos carteira de motorista, identidade, passaporte, regs. no DNER, imposto sindical, atestados, certidões, fotocópias, fotografias, seguros total, incêndio e obrigatório, plastificações, instruções teóricas, EMLPACAMENTOS, etc.  
RAPIDEZ E EFICIÊNCIA.

#### DOCUMENTO EXTRAVIADO

Foi extraviado o certificado de propriedade de um veículo Caminhão, F-600, ano 1961, cor azul c/branco M-8C20 - 15361, Chassis - F-64A.A05B16387, pertencente ao Sr. José Matos. Tubarão, 28 de fevereiro de 1974.

### CLÍNICA DE SENHORAS

DR. NODGI PELLIZZETTI  
DR. DECIO FINARDI

Especialização e hospitais dos Servidores, Souza Aguiar, da Lagoa e Santa Casa de Misericórdia do Rio de Janeiro. Esterilidade conjugal, prevenção do câncer genital feminino, parto e cirurgia ginecológica.  
Consultório: Rua do Cruzeiro, 84 - Rio do Sul.  
Atendimento: das 8 às 11h30min e das 14 às 18h30min.

### MEDICOS

Dr. FELIPE FELICIO  
PROCTOLOGIA  
Estágio de 3 anos no Hospital de Ipanema da Guanabara

Dr. OTHMAR BAUER  
PNEUMOLOGIA  
Consultório: Rua Felipe Schmidt, 27  
Ed. Dias Velho - 7o. andar - sala 714.  
Hora marcada no local das 14,30 às 18,30 horas.

### PSICOLOGA

Dra. Vera Lucia Rocha

DIAGNÓSTICO PSICOLÓGICO DE CRIANÇAS E ADULTOS  
ORIENTAÇÃO VOCACIONAL  
SELEÇÃO PROFISSIONAL PARA FIRMAS.  
Consultório - Rua Deodoro, 15  
sala 202 Fone 4138 - Florianópolis, SC.

Dra. MIRIAM K. TAVARES DA CUNHA MELO

Especialista em Ginecologia e Obstetricia.  
Residência de dois anos no Instituto de Ginecologia da U.F.R.J.  
Consultório: Casa de Saúde São Sebastião de 2a. a 6a. das 16 às 18 horas.  
Fones: Consultório 3153 - Residência 3263

### DERMATOLOGISTA

Dra. Maria Carmem de S. Santos Berber  
Doenças na pele, couro cabeludo e unhas  
Limpeza de pele, depilação  
Consultas no período da tarde  
Consultório: Rua Deodoro, 15 - s/202 - Fone 4138 - Florianópolis

Dr. EGON AUGUSTO FRITZEN  
CIRURGIÃO DENTISTA

Tratamento preventivo da cárie pelo "NUVA SYSTEM" - Nuva-Seal para selamento. Nuva Fil para restaurações e Nuva Lite - Lâmpada com luz ultra violeta ativadora.  
Consultório: Edifício Dias Velho salas 511 e 512 - fone 4413 - Horário Comercial.

Dra. MOEMA DESJARDINS

Ginecologista e Obstetra  
Consultas das 15 às 19 horas, no Edifício CEISA, 8a. Jerônimo Coelho, 14, esquina Felipe Schmidt, 80, andar, Conjuntos 801 e 802 - fone 3683 - Florianópolis

### TELEFONE

Procura-se para alugar com instalação na Ilha. Paga-se um ano antecipado.  
Tratar à rua Lacerda Coutinho, 18 - apto. 9.

### NOVENA PODEROSO AO MENINO JESUS DE PRAGA

O Jesus que disseste: Peça e receberás, procura e achará, bata e a porta se abrirá. Por intermédio de Maria, Vossa Sagrada Mãe, eu humildemente rogo ao Vosso Pai em Vosso nome que minha oração seja atendida, menciona-se o pedido)  
O Jesus que disseste: Tudo que pedires ao Pai em meu nome Ele atenderá. Por intermédio de Maria, Vossa Sagrada Mãe, eu humildemente rogo ao Vosso Pai em Vosso nome que minha oração seja atendida, menciona-se o pedido).  
O Jesus que disseste: o céu e a terra passarão, mas minhas palavras não passarão. Por intermédio de Maria Vossa Sagrada Mãe, eu confio que minha oração seja ouvida. (menciona-se o pedido).  
Rezar 3 Ave-Maria e uma Salve-Rainha. Em casos urgentes essa novena deverá ser feita em horas (9 horas). Mandada publicar por graças alcançadas. R.R.D.M.

#### DOCUMENTO EXTRAVIADO

Foi extraviado a Carteira Nacional de Habilitação categoria profissional, pertencente ao Sr. Ouidivir Zirk.

#### CARTEIRA EXTRAVIADA

Foi perdida a Carteira Nacional de Habilitação, categoria Profissional, pertencente ao sr. Ladislau Freitas Gonzaga.

#### CERTIFICADO EXTRAVIADO

Foi perdido o certificado de propriedade do veículo marca Volkswagen, ano 1973, placas AB-0544, cor Aul Pavão, pertencentes ao sr. João Navegante Pires Filho. Pede-se a quem encontrar entregar à rua Santos Saraiva, 1975 - fone 6373 ou 6453 - Capoeiras. Gratifica-se.

#### CARTEIRA EXTRAVIADA

Foi perdida a Carteira Nacional de Habilitação, categoria Profissional, pertencente ao sr. Vantuil Carneiro Sobrinho.

#### DOCUMENTOS PERDIDOS

Foi perdida a Carteira Nacional de Habilitação, categoria Amador, e o Certificado de Propriedade do veículo marca Volkswagen, ano 1972, placas AA-0544, cor Aul Pavão, pertencentes ao sr. João Navegante Pires Filho. Pede-se a quem encontrar entregar à rua Santos Saraiva, 1975 - fone 6373 ou 6453 - Capoeiras. Gratifica-se.  
Acervo: Biblioteca Pública SC - Hemeroteca Digital Catarinense

# PRECISA-SE

CARPINTEIROS E PEDREIROS PAGA-SE DE Cr\$ 2,60 à Cr\$ 3,00 e SERVENTE PAGA-SE DE Cr\$ 1,60 à 2,40.  
Apresentar-se na OBRA à Rua: Av. MAURO RAMOS ex- 208 - CENTRO - perto do Tiro Alemão.

### ANALISTA DE SISTEMAS

Empresa de processamento de dados, a maior do país no ramo, necessita de ANALISTA DE SISTEMAS "SENIOR", com experiência mínima de 3 anos.  
Enviar "Curriculum vitae/ e pretensões salariais", à Ivoram Palace Hotel - A/C. - PORTARIA - rua Hercílio Luz - Florianópolis - SC.

### SILK-SCREEM

Precisa-se de impressor, de preferência desenhista. Ótimas condições de salário e de trabalho. Mandar currículo profissional aos cuidados deste jornal.

### MOÇAS

Firma em expansão, lançando produtos eletro-domésticos, ineditos no mercado, necessita moças para compor seu quadro de demonstradoras.  
Vagas: 10 (DEZ) - Remuneração excelente. Exigências: Maiores, curso ginásial completo e boa aparência.  
Tratar com sr. O. Ramos na Smal Ltda. à rua Coronel Pedro Demoro, 1959 - Estreito - Fpolis - Horário comercial.

### TURINVEST S.A. Hotéis

Vendo Cr\$ 96.000,00 em cotas do Turinvest S.A. Hotéis, por apenas Cr\$ 30.000,00. Informações com Menezes - Caixa Postal 1097 ou Fone 6637 Florianópolis.



### SUPLETIVO (1º e 2º Graus)

(Ginásio e Científico)

TURMAS Manhã Tarde Noite

MATRÍCULA: Rua Felipe Schmidt, 58 - Galeria Comasa - Sobreloja

CURSOS "JOSÉ DE ALENCAR"

### ALUGAM-SE

APARTAMENTOS  
Rua Felipe Schmidt, 96, Ed. Margarida, apto. 303 - 3 quartos, sala, cozinha, banheiro, área, dep. empregada.  
Rua Arcipreste Paiva, 15, apto. 903 - quarto, sala, cozinha, banheiro, área  
Rua Brigadeiro Silva Paes, 4, aptos. 103 e 104 - 3 quartos, sala, cozinha, banheiro, área  
Al. Adolfo Konder, 27, apto. 301 - 2 quartos, sala, cozinha, banheiro, área  
Rua Visconde de Ouro Preto, 93, apto. 304 - 2 quartos, sala, cozinha, banheiros, área  
Rua Tte. Silveira, ed. Taulois, apto. 1102 - quarto, sala, cozinha, banheiro  
Rua Anita Garibaldi, Ed. Anita Garibaldi, apto 904 - quarto, sala, cozinha, banheiro. (semi-mobiliado)  
Rua dos Ilhéus, Ed. Alcione, apto. 601 - quarto, sala, cozinha, banheiro área  
Rua Padre Roma, 43, 1o. andar - 3 quartos, sala, cozinha, banheiro  
Rua Presidente Coutinho, 120, apto. 302 - 2 quartos, sala, cozinha, banheiro, dep. empregada, área  
Praça Pio XII, Ed. Brig. Fagundes, apto. 66 - 2 quartos, sala, cozinha, banheiro, área  
Rua Felipe Schmidt, 52, apto. 7 - 2 quartos, sala, cozinha, banheiro, área

### CASAS

Rua Dom Joaquim, 127 - 4 quartos, living, sala, copa, cozinha, banheiro, dep, empregada, garagem  
Rua Maria Júlia Franco, s/n - 2 quartos, sala, cozinha, banheiro  
Rua Des. Arno Hoenschel, 94 - 2 quartos, sala, cozinha, banheiro  
Rua Júlio Moura, 13 - 4 quartos, sala, copa, cozinha, banheiro  
Loteamento Sul-Brasil - Trindade  
ótima residência, recém-construída, 165m2, mobiliada  
Rua Teófilo de Almeida, s/n, Coqueiros - 3 quartos, sala, cozinha, banheiro, dep. empregada  
CONJUNTOS E SALAS  
Rua Jerônimo Coelho, 359, C/ 31, 33 e 55  
Rua Arcipreste Paiva, Ed. Praça XV, C/ 305 e 306  
Rua Saldanha Maranhão, 24, 1o. andar  
Rua Cel. Pedro Demoro, 1612, C/ 4 salas  
Rua Felipe Schmidt, 58, S/102 e 605  
Rua Felipe Schmidt, Ed. Dias Velho, S/ 1014 e 1114  
Rua Nunes Machado, 20, C/5 salas  
Rua Tte. Silveira, 56, S/6 e 7  
TRATAR À RUA FELIPE SCHMIDT, 42-A, 1o. ANDAR, FONE: 4056

### APARTAMENTO CENTRAL.

VENDE-SE C/ENTRADA RAZOÁVEL E RESTANTE EM PRESTAÇÕES SEM JUROS, c/3 quartos etc. etc. MAS URGENTÍSSIMO MESMO. Tr. R. João Pinto, 21 - 3o. andar conj. 9 - Creci-139-PLANTÃO NESTE SÁBADO ATÉ 18 HS.

### ALUGA-SE

No centro da cidade à rua Hermann Blumenau, 44 (entre a Av. Mauro Ramos e Av. Hercílio Luz) casa de alvenaria com três quartos, sala, varanda, banho e quintal. Própria para comércio ou residência. Aluguel 800 cruzeiros mensais. Contrato c/fiador proprietário. Tratar Felipe Schmidt, 27 Conjunto 1.113 ou fone 3683

### BOM NEGÓCIO NA AGRÔNOMICA

VENDE-SE na Rua Antonio L. Vieira (calçada), em frente ao H. Naval, POR APENAS Cr\$ 12.000,00 TERRENO ALTO E SECO, MAS PEQUENO. URGENTÍSSIMO. Tr. R. João Pinto, 21-3o. andar conj. 9 - Creci-139-PLANTÃO NESTE SÁBADO ATÉ 18 HS.

### ALUGA-SE

Casa à rua Pedro Ivo, 19, com 3 quartos, 3 salas, cozinha, dep. de empregada com banheiro, etc.  
Tratar à rua Bocaiuva, 177.

### COQUEIROS - PRAIA DO MEIO

VENDE-SE ÓTIMO TERRENO C/FRENTE P/2 RUAS, CONTENDO CASA DE MADEIRA C/6 PEÇAS, PERTINHO DA PRAIA, BOM NEGÓCIO. Cr\$ 44.000,00 - MAS URGENTÍSSIMO. Tr. R. João Pinto 21 - 3o. andar, conj. 9 - Creci-139-PLANTÃO NESTE SÁBADO ATÉ 18 HS.

### VENDEM-SE - APARTAMENTOS

no centro, prontos para morar de um, dois ou três quartos - Edifício "A.COELHO"  
Ver e tratar à rua Felipe Schmidt, 85  
Telefones 2777 e 2765.

### APARTAMENTO-ITAGUAÇU

VENDE-SE C/9.000,00 de entrada e Cr\$ 9.000,00 a combinar, saldo em prestações de 864,00 todo tapetado, cortinas, garagem, 2 quartos, sala-copa, cozinha, banheiro, área serviço etc. URGENTÍSSIMO. Tr. R. João Pinto, 21-3o. andar conj. 9 - Creci 139. PLANTÃO NESTE SÁBADO ATÉ 18 HS.

### APARTAMENTO EM CAMBORIÚ

Vendo apartamento novo recém-construído à Av. Beira-Mar, em Camboriú, próximo do centro da cidade, 2 dormt. Tratar com Reiner Schmitz em Florianópolis, Estreito, Rua Santos Saraiva, 309, fone: 64-44 e 25-03.

### EM TUBARÃO

Vocês já visitou o EDIFÍCIO CLÁUDIA? Não? Então dê uma chegada na Rua São José (atrás do FORUM) e veja que acabamento a CONESOC fez.

CASAS  
Residência prox. Dehon - madeira escama, priso taço, WC alvenaria.  
Temos 3 casas alvenaria por 80.000 cada, financiada 120 meses nos locais: 1 perto angeloni - 1 prox. COBAL - 1 Oficinas.  
Residência alvenaria, margem esquerda por 40.000,00 financiada.  
Casa Vila Moema - estilo médio e praça bom Galpão e terreno próprio para fábrica de Carroc:ia, margem esquerda, barbadá.  
Casa com bom terreno, margem esquerda, R. Rubens Faraco.  
Residência prox. Rádio Tubá - grande valorização.  
Casa prox. Colégio Industrial - financiada.  
Terrenos  
Em 36 meses sem juros nos seguintes locais:  
LOTEAMENTO CATEDRAL - perto do centro  
PARQUE BOA VISTA - Margem esquerda  
E mais terrenos: Vila Moema, Oficinas, Av. Marcolino Cabral, prox. Rodoviária, BR-101, Rua Recife, etc, etc, etc.  
ALUGUEIS Ótimo apartamento-casa, com garagem - 1.000,00 mensais  
Salão térreo próprio p/órgãos estaduais, federais - 1.000,00 mensais.  
Apartamento com garagem, a desocupar, - 600,00 mais alt. salários

Predibens Imobiliária Ltda.  
Rua São Manoel ao lado do Cjpe Vitória  
Fone 1042 - Tubarão.

Responsável, em parte, pelo desenvolvimento da Cidade Azul.

### IMOBILIÁRIA BERCATO LTDA.

R. Cel. Pedro Demoro, 1791 - FONE 6674.  
Creci no. 119 Estreito - Fpolis. SC

VENDEM-SE

Araçatuba - Terreno p/ pecuária ou agricultura c/800 mil m2. Bom preço.  
Barreiros - 2 casas madeira, 3 qtos, sala, coz, banh., em terreno de 1.440 m2. Preço: Cr\$ 45.000,00  
Palhoça - Centro - Lanchonete Capri Cr\$ 30.000,00 ou financiado a combinar.  
Coqueiros - Rua Pascoal Simone, lotes c/360 m2. Cr\$ 35.000,00 (rua de lajota).  
Bala Norte - Ed. Condessa, aptos c/3 qtos, sala, coz, ban, dep. empregada, área de serviço, terraço, 2 garagens (box) fino acabamento - Financiada.  
Saco dos Limões - Rua Júlio Costa, 125 casa de alvenaria c/todas as dependências e garagem Cr\$ 77.000,00, 50% financiado.  
Rua Felipe Neves 590 - Casa mista c/ todas as dependências, entrada p/carro. Preço: Cr\$ 45.000,00 c/ parte financiada.  
Capoeiras - Rua Tte. Joaquim Machado, lotes murados de Cr\$ 15 e Cr\$ 18.000,00.  
Estreito - Rua Tupã, Casa de alvenaria, todas as dependências e garagem Cr\$ 90.000,00  
Rua Celso Baíma - Casa de madeira, pintada Cr\$ 30.000,00 c/ parte financiada.  
Praia de Sto. Antonio - Excelente lote c/1.718 m2. c/fundos p/praia Cr\$ 25.000,00  
Compramos casas, terrenos e administramos.





# companhia catarinense de telecomunicações



EMPRESA DO GRUPO TELEBRÁS

CGC No. 83897223

## BALANÇO GERAL EM 31 DE DEZEMBRO DE 1973

ATIVO		PASSIVO		DEMONSTRAÇÃO DA CONTA DE LUCROS E PERDAS E LUCROS SUSPENSOS PARA O EXERCÍCIO FINDO EM 31 DE DEZEMBRO DE 1973	
	Cr\$	Cr\$	Cr\$	Cr\$	Cr\$
<b>IMOBILIZADO (Notas 1b e 2)</b>			<b>NÃO EXIGÍVEL, conforme demonstrativo à parte</b>		
Bens e Instalações em serviço	53.145.880,09		Capital autorizado	160.000.000,00	
Correção Monetária	12.645.761,01		Menos-Subscrições a realizar	29.543.547,00	
	<u>65.791.641,10</u>		Capital integralizado (Nota 6)	130.456.453,00	
Menos depreciação acumulada	6.128.394,17		Antecipações de recursos para futuros aumentos de capital (Nota 3)	54.661.079,20	
	<u>59.663.246,93</u>		Reserva para aumento de capital	3.430.905,36	
Obras em andamento - Plano Diretor	65.848.682,03		Reserva legal	84.585,52	
Outras obras	542.004,38		Lucros suspensos	99.852,22	188.732.875,30
	<u>1.540.828,64</u>	124.594.761,98	<b>EXIGÍVEL A CURTO PRAZO (Até 180 dias)</b>		
<b>DISPONÍVEL</b>			Financiamentos avaliados	1.238.012,46	
Caixa	803.764,01		Fornecedores	4.995.304,69	
Bancos conta movimento	1.751.923,14		Valores de terceiros faturados a assinantes	5.718.500,77	
Bancos conta vinculada	210.624,45		Credores diversos	2.014.182,90	13.966.000,82
Fundo em trânsito	1.379.487,56	4.145.799,16	<b>EXIGÍVEL A LONGO PRAZO (Acima de 180 dias)</b>		
<b>REALIZÁVEL A CURTO PRAZO (até 180 dias)</b>			Financiamentos (Nota 5)	6.758.553,41	
Contas a receber de assinantes e governo (Nota 1a.)	7.406.674,39		Fornecedores	591.235,63	
Subscrições auto-financeamento (Nota 3)	15.264.912,54		Credores diversos	663.526,00	8.013.315,04
Contas a receber - diversas	3.716.488,69		<b>PENDENTE</b>		
Adiantamentos a fornecedores	1.787.956,92		Receitas futuras de contribuições para expansão - Portaria 415 do Ministério das Comunicações (Nota 3)	5.914.236,38	
Depósitos e investimentos, ao valor de mercado	25.295.748,19	53.471.780,73	Créditos a classificar	384.139,25	6.298.375,63
<b>REALIZÁVEL A LONGO PRAZO (acima de 180 dias)</b>			Total do Passivo		217.010.566,79
Participações societárias menos Cr\$ 4.820.500,00 a integralizar (Nota 4)	699.700,00		<b>COMPENSAÇÃO</b>		
Almoxarifado, ao custo médio, inferior ao mercado	5.037.657,57		Cauções da Diretoria	6.040,00	
Subscrições auto-financeamento (Nota 3)	24.121.152,13		Títulos em Caução	3.766.243,40	
Aplicações diversas, ao custo	66.848,74	29.925.358,44	Contratos	200.152.861,79	
<b>PENDENTE</b>			Capital autorizado a subscrever	38.215.521,67	242.140.666,86
Correção cambial a compensar de futuras correções monetárias do imobilizado (Nota 5)	1.624.590,02		<b>TOTAL GERAL DO PASSIVO</b>		<u>459.151.233,65</u>
Despesas diferidas	248.276,46	1.872.866,48			
Total do ativo		<u>217.010.566,79</u>			
<b>COMPENSAÇÃO</b>					
Cauções da Diretoria	6.040,00				
Cauções de Títulos	3.766.243,40				
Contratos	200.152.861,79				
Capital Autorizado a subscrever	38.215.521,67	242.140.666,86			
<b>TOTAL GERAL DO ATIVO</b>		<u>459.151.233,65</u>			

DOUGLAS DE MACEDO DE MESQUITA  
Presidente  
CPF - MF 054976807

RAIMUNDO VIEIRA FILHO  
Diretor Administrativo  
CPF - MF 002264169

FRANCISCO SILVEIRA MEDICI  
Diretor Financeiro  
CREP - SC - 267

MILTON JOSÉ SALMINGER DEL CORONA  
Diretor de Operações  
CPF - MF 066624988

CARLOS EDUARDO PORTO  
Diretor Técnico  
CPF - MF 001832299

FLÁVIO NICOLAZZI MEDEIROS  
Contador CRC - SC 4397  
CREP - SC 095  
CPF - MF 004187579

## DEMONSTRAÇÃO DO MOVIMENTO DAS CONTAS DE CAPITAL E RESERVAS DURANTE O EXERCÍCIO FINDO EM 31 DE DEZEMBRO DE 1973

(Em milhares de cruzeiros)

	Capital integralizado (Nota 6)		Créditos para futuros aumentos de capital	Antecipação de recursos para aumento de capital (Nota 3)		Reservas para aumento de capital			Reserva Legal
	Ações Ordinárias	Ações preferenciais		Portaria 415 do Ministério das Comunicações	Resolução 18 do Contel	Juros debitados às construções (Nota 1b)	Correção monetária do imobilizado	Fundo de expansão e melhoramentos	
Saldo no início do exercício	41.858	561	63	17.898	9.760				69
Mais:									
Apropriação do lucro do exercício						2.750			16
Correção monetária do imobilizado							5.466		
Contribuições para expansão				32.532	1.924				
Adiantamentos recebidos da Telebrás e do Governo Estadual			66.896						
Subscrição e incorporação de acervos (Nota 2)		1.416							
Correção de vendas e retiradas de imobilizado em anos anteriores							124		
Menos:									
Contribuições para expansão de Porto União e União da Vitória transferidas para Companhia de Telecomunicações do Paraná-Telepar	41.858	1.977	66.959	50.430	11.592	2.750	12.604	378	85
Transferências:									
Integralização de capital durante o exercício	79.098	7.523	(66.959)	(369)	(6.992)		(12.301)		
Saldo no fim do exercício	<u>120.956</u>	<u>9.500</u>		<u>50.061</u>	<u>4.600</u>	<u>2.750</u>	<u>303</u>	<u>378</u>	<u>85</u>

## APRECIAÇÃO DO BALANÇO E DEMONSTRAÇÃO DA CONTA DE LUCROS E PERDAS DA COMPANHIA CATARINENSE DE TELECOMUNICAÇÕES - COTESC, RELATIVOS AO EXERCÍCIO FINDO EM 31/12/73.

## PARECER DO CONSELHO FISCAL

Os abaixo assinados, membros do Conselho Fiscal da Companhia Catarinense de Telecomunicações - COTESC, no desempenho das suas atribuições estatutárias e legais, tendo examinado o Balanço Geral e a Demonstração da Conta de Lucros e Perdas, relativos ao exercício findo em 31/12/73, vazados no parecer e exposição verbal do Auditor Gilberto Cella, representante da Price Waterhouse Peat & Co., de que os documentos examinados se encontram em perfeita ordem e exatidão, propõem sejam os mesmos aprovados pela Assembléia Geral Ordinária da empresa.

Florianópolis, 1 de março de 1973

Américo Moreira Jacinto

Leone Carlos Martins Jael Pio de Souza

## NOTAS EXPLICATIVAS ÀS DEMONSTRAÇÕES FINANCEIRAS EM 31 DE DEZEMBRO DE 1973

## NOTA 1 - MUDANÇAS DE CRITÉRIOS CONTÁBEIS INSERIDAS DURANTE O EXERCÍCIO

a) Objetivando adequar as demonstrações financeiras, aos princípios contábeis geralmente adotados, neste exercício, foram contabilizadas as receitas de faturamento auferidas até o término do exercício financeiro, enquanto que no exercício anterior, somente foram computadas as receitas auferidas até 15 de dezembro. Em comparação com o exercício anterior, este novo procedimento proporcionou um aumento de receitas da ordem de Cr\$ 770.000,00. As receitas auferidas na última quinzena de 1972 e incluídas no resultado do corrente exercício, totalizaram Cr\$ 610.000,00.

b) Consoante faculta a Resolução 43, do Conselho Nacional de Telecomunicações-CONTEL, neste exercício foram contabilizados pela primeira vez os juros de 12% ao ano, calculados sobre os valores acumulados das obras em andamento. O montante apurado de Cr\$ 2.749.000,00 foi incluído no custo das obras em andamento e após o trânsito por lucros e perdas, foi apropriado para reserva para aumento de capital.

## NOTA 2 - IMOBILIZADO

A depreciação do exercício corrente no montante de Cr\$ 2.525.000,00 foi determinada com base nas taxas estabelecidas na Resolução no. 861 de 21 de dezembro de 1973, do Ministério das Comunicações, calculada pelo método linear sobre os valores de custo e correção monetária.

O rápido investimento necessário para a ampliação dos serviços telefônicos do Estado, desde a constituição da Cotesc, bem como a modernização e substituição do acervo, anteriormente pertencente à extinta Companhia Telefônica Catarinense, não vem permitindo a tomada de um perfeito tombamento físico-contábil dos bens integrantes do imobilizado, principalmente para o acervo acima referido. Considerando que as obras do Plano Diretor de Expansão, com término previsto para fins de 1976, consistem em modernizar e substituir uma parte substancial dos bens antigos, os atuais controles estão sendo definidos no sentido de aguardar a conclusão das referidas obras, quando então será praticável efetuar uma perfeita identificação física-contábil.

Aquisição de acervos representam os bens adquiridos de extintas companhias de telecomunicações nas cidades de Concórdia, Xaxim, Xanxerê, São Miguel D'Oeste e Chapecó. Estes acervos integrarão as contas definitivas do imobilizado da Cotesc após o término dos trabalhos de tombamento físico-contábil, previsto para o primeiro trimestre

de 1974. O valor de avaliação desses bens, deduzidas as contas correntes com as companhias anteriormente proprietárias, foi aplicado em aumento de capital.

O Plano Diretor de Expansão para os exercícios de 1974 e 1975, prevê investimentos da ordem de Cr\$ 335.800.000,00 e Cr\$ 224.700.000,00, respectivamente.

## NOTA 3 - SUBSCRIÇÕES AUTO-FINANCIAMENTO E CONTRIBUIÇÕES PARA EXPANSÃO

As contribuições para expansão estão regulamentadas pelo seguinte:

a) Portaria 415 de 23 de agosto de 1972 do Ministério das Comunicações. As contribuições recebidas após a vigência dessa Portaria, serão convertidas em ações da COTESC, em até 85% dos recursos arrecadados, dentro de 180 dias após a integralização dos pagamentos contratados, ao valor do patrimônio líquido no início do exercício social em que ocorrer a entrega das ações. Os recursos correspondentes aos 15% restantes das quantias arrecadadas, pertencem à companhia para cobertura das despesas administrativas do empreendimento e estão sendo levados à receita quando do efetivo recebimento.

b) Resolução 18 de 6 de maio de 1967 do CONTEL - As contribuições recebidas anteriormente à portaria 415 do Ministério das Comunicações, serão convertidas em ações preferenciais da COTESC ao mesmo valor dos recursos arrecadados.

## NOTA 4 - PARTICIPAÇÕES SOCIETÁRIAS

Participações societárias compreendem a aquisição de 78,5% do poder acionário da SATESC - Telecomunicações de Santa Catarina S/A, cuja incorporação à COTESC está prevista para o primeiro semestre de 1974.

As demonstrações financeiras da SATESC em 31 de dezembro de 1973, não auditadas, evidenciam que a parte proporcional do patrimônio líquido correspondente à participação da Cotesc, está superior ao investimento integralizado.

## NOTA 5 - FINANCIAMENTOS AVALIADOS - LONGO PRAZO

Em moeda estrangeira: Capital de Giro

Cr\$ (000)	Pagável em Prestações	Período
------------	-----------------------	---------

Banco Bamerindus de Investimento S/A  
Empréstimo - Resolução 63 (garantido pelo Banco Regional de Desenvolvimento do Extremo Sul - BRDE) sujeitos a juros, à taxa de 2% a.a., acima do Inter Bank de Londres e Hamburgo.

US\$ 700.000  
Imobilizado

N.V. Great Bay Incorporated  
Empréstimo (garantido pelo Banco do Estado de Santa Catarina) sujeito a juros, à taxa de 16% a.a. incluído impostos.

US\$ 366.667  
Em moeda nacional:  
Imobilizado  
Banco Crefisul de Investimento S/A  
Empréstimo (Avaliado pela Ericsson do Brasil Com. e Ind. S/A.) sujeito a juros à taxa de 22% a.a.

Os encargos dos financiamentos de imobilizado estão sendo levados diretamente contra o resultado do exercício, em virtude das obras financiadas já se encontrarem em fase operacional, exceto as correções cambiais dos empréstimos em moeda estrangeira que estão diferidas para compensação com futuras correções monetárias de imobilizado.

## NOTA 6 - CAPITAL

O Capital integralizado está representado por 120.956.183 ações ordinárias e 9.500.270 ações preferenciais de Cr\$ 1,00 cada.

As ações preferenciais, sem direito a voto, tem privilégio na percepção de um dividendo mínimo de 6% ao ano, não cumulativos.

## NOTA 7 - CONTINGÊNCIAS

A Cotesc foi notificada por autoridades fiscais no montante de Cr\$ 1.315.000,00, entretanto, os seus advogados entendem que a decisão final do processo não envolverá cifras relevantes.



### As surpresas econômicas nos primeiros dias de 74

Geraldo Gomes Gattolini

Os primeiros diagnósticos sobre o comportamento da economia brasileira em 1974 indicam claramente que o ritmo de desenvolvimento continua a ser mantido. Em janeiro e em fevereiro, o consumo de energia elétrica foi elevado, superando os índices relativos ao mesmo período do ano passado.

Na região do ABC, que forma juntamente com São Paulo o quadrilátero impulsionador da economia paulista e que responde por quase 50 por cento da produção da indústria nacional, as atividades continuam animadoras. De 2 de janeiro até o dia 15 de fevereiro, a produção da indústria automobilística apresentou crescimento de aproximadamente 20 por cento relativamente a idêntico período de 1973.

Os industriais estão, portanto, enfrentando dois problemas bastante sérios. A escassez de matérias-primas continua a prejudicar os programas de desenvolvimento industrial em diversas áreas. No tocante à indústria automobilística e de autopeças, tudo indica que os empresários estão pagando preços mais elevados pelas matérias-primas e esta é uma das razões da manutenção do surto de crescimento do setor automobilístico.

Há poucos dias, um dirigente de um grupo multinacional, ao visitar as instalações de uma de suas empresas em São Bernardo do Campo, ficou surpreendido com os resultados apresentados pela subsidiária brasileira no mês de janeiro. Enquanto no mundo industrializado ocorre desemprego, no Brasil as indústrias continuam a operar como se não houvesse nenhuma crise de energia ou coisa parecida.

As perspectivas negativas que pesavam sobre a economia nacional em fins do ano passado, estão quase dissipadas. Os empresários voltaram a acionar os seus investimentos, alargando a produção e contribuindo deste modo para a expansão do produto interno bruto.

Temos um razoável volume de reservas que podem ser acionadas a qualquer momento. Saliente-se, porém, que as autoridades procurarão manter intacto o atual nível de reservas e já estão acionando os mecanismos de captação de recursos externos.

Os últimos dias, o Governo brasileiro procurou debelar a crise latente de liquidez do sistema bancário, introduzindo duas medidas do mais alto significado.

Essas medidas contribuirão para melhorar o fluxo de recursos, mas alargarão as fronteiras da escassez de matérias-primas e de mão-de-obra.

### Corredor do Rio Grande é inaugurado

O terminal marítimo de Rio Grande consta de dois armazéns graneleiros com capacidade estática de 70 mil toneladas, instalações para recebimento de cereais-grãos, farelo e "pellets", através do sistema rodoviário e ferroviário, numa produção horária de 500 toneladas com passagem prévia em balanças registradoras, impressoras e automáticas, tanto para vagões como para caminhões.

As informações técnicas explicam também de que a retomada dos cereais estocados nos armazéns é feita por correias transportadoras instaladas em duas galerias para cada armazém que alimentam 4 elevadores de cachamba.

A partir desses elevadores, os cereais são transferidos para duas balanças de descarga automáticas, com capacidade para 15 toneladas cada uma.

Logo após serem pesados, os cereais passam à correia de transporte até o cais e daí são transferidos para os navios através de carregador montado sobre trilhos que opera a uma velocidade de 1.500 toneladas horárias. Esse carregador, segundo os técnicos encarregados, dotado de tubo telescópico com curso de 8 metros, possui lança com até 23 metros de alcance e pode se transladar ao longo da linha férrea própria de modo a ocupar posição mais adequada em relação aos navios.

### A casa é sua.

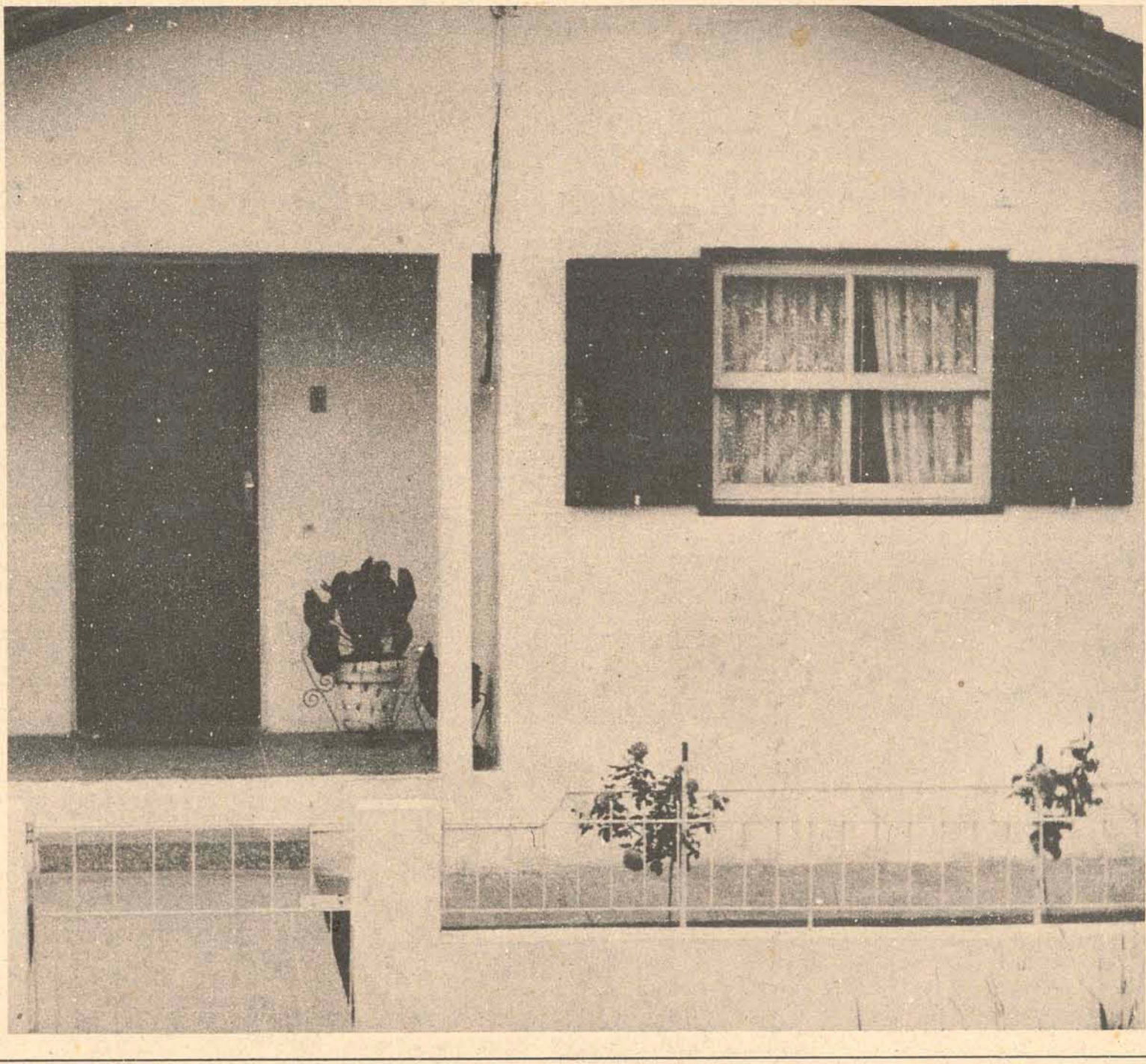

Nos últimos anos a Cohab/SC tem repetido intensamente essa frase. Com a mesma alegria e entusiasmo da primeira vez, Alegria de quem já mudou a casa e a vida de muita gente.

A Cohab/SC acha que toda família deve ter o seu ninho. Ela sabe que a casa própria é essencial para a estabilidade financeira e emocional de uma família.

É o palco das pequenas coisas que marcam os melhores momentos da vida: crianças brincando, cachorro latindo, flores no jardim.

Nesses últimos anos, 3.745 famílias se tornaram proprietárias de casas financiadas pela Cohab/SC.

Para chegar a esse resultado, a Cohab/SC enfrentou problemas pequenos, grandes e outros quase insolúveis.

Mas sempre teve a coragem de admitir os erros e superá-los. Cumprindo o que foi estabelecido pela Ação Catarinense de Desenvolvimento, a Cohab/SC continua expandindo sua atuação.

Agora, unida às Prefeituras de diversos municípios do Estado, desenvolverá em Santa Catarina o Plano Nacional de Habitação Popular.

Com esse plano, serão construídos novos núcleos residenciais. E casas próprias para as famílias que já possuem terrenos.

Logo, a Cohab/SC repetirá outras vezes, com alegria, a velha e querida frase: a casa é sua.

### COHAB/SC

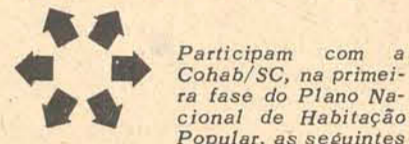

Participam com a Cohab/SC, na primeira fase do Plano Nacional de Habitação Popular, as seguintes Prefeituras: Florianópolis, Biguaçu, São José, Palhoça, Canelinha, São João Batista, Urubici, Urussanga, Araranguá, Braço do Norte, Joinville, São Francisco do Sul, Guarani, Jaraguá do Sul, São Bento do Sul, Três Barras, Porto União, Itajaí, Rio Negrinho, Gaspar, Concórdia, Timbó, Ibirama, Presidente Getúlio, Porto Belo, Rio do Sul, Joaçaba, Campos Novos, Herval D'Oeste, Ouro, Caçador, Videira, Capinzal, Xaxim.

### TELEFONE

Procura-se para alugar com instalação na Ilha. Paga-se um ano antecipado. Tratar à rua Lacerda Coutinho, 18 - apto. 9.

A. GONZAGA



### A. GONZAGA S.A. MERCADO IMOBILIÁRIO

CRCI N.º 1

A. GONZAGA

### VENDE-SE NA ILHA RESIDENCIAS E APARTAMENTOS

**RUA JAIRO CALADO - PRAIA DE FORA:** Casa de alvenaria para comércio, com área de 72,00m2, mais outra casa também de alvenaria, com 3 quartos, salão, sala de jantar, cozinha, banheiro e depósito.

**EDIFÍCIO DANIELA - RUA ANITA GARIBALDI:** Ótimo apartamento com 4 quartos, living, hall de entrada, sala de música, sala de estar, escritório, copa-cozinha, banheiro social, dependência de empregada e garagem. Área: 240,00m2, com garagem.

**Edifício ARTHUR - Rua Felipe Schmidt.** APARTAMENTO COM QUARTO, SALA, COZINHA E BANHEIRO, 80. ANDAR, LINDA VISTA PANORÂMICA. Preço: Cr\$ 35.000,00

Apartamento no Edifício Brigadeiro Fagundes, com living, 3 dormitórios, copa-cozinha, banheiro social, área de serviço e dependência completa para empregada. Ótimo preço.

**SOLAR DE KASTELLORIZON - AVENIDA OTHON GAMA D'ECA:** APARTAMENTO DE ESQUINA, COM 3 QUARTOS, LIVING, SALA DE JANTAR, COZINHA, BANHEIRO E ÁREA DE SERVIÇO. PARTE FINANCIADA.

**RUA ANGELO LA PORTA - DUAS CASAS DE MADEIRA EM PERFEITAS CONDIÇÕES,** EDIFICADAS EM TERRENO DE 10,00x30,00m. LINDA VISTA PANORÂMICA. Preço Cr\$ 15.000,00

Ampla sala de esquina, no CENTRO EXECUTIVO MIGUEL DAUX, com 62,70m2., com divisões e telefone. Ótimo preço.

**EDIFÍCIO CARLOS TAULOIS** - Rua Tenente Silveira, sobreloja com 47,97 m2. Financiada.

**SOLAR DONA MARTHA - RUA ESTEVES JUNIOR:** Apartamento com 119,00m2, 3 dormitórios, living, banheiro social, cozinha, banheiro e depósito. Pode ser financiado pela Caixa Econômica Federal.

**RUA CRISPIM MIRA:** Casa de alvenaria com dois quartos, cozinha, banheiro, sala de jantar e porão habitável. Cr\$ 70.000,00

**AVENIDA BEIRA MAR SUL - SACO DOS LIMÕES - ASFALTO.** Casa mista, com 3 quartos, sala, cozinha, banheiro e varandão. Situada em terreno de 240,00m2. Preço: Cr\$ 35.000,00 - NEGÓCIO URGENTE, DESOCUPADA.

**EDIFÍCIO NA RUA FELIPE SCHMIDT BEM NO CORAÇÃO DA CIDADE** Plantas e melhores informações em nossos escritórios.

**EDIFÍCIO ALCION - RUA DOS ILHÉUS:** Apartamento com duas frentes, área de 50,53m2., tendo um quarto, cozinha e banheiro.

**AVENIDA OSMAR CUNHA - CENTRO:** Loja com área de 30,00m2 ótimo preço à vista.

**SOLAR DO FLAMBOYANT - RUA ESTEVES JUNIOR** - Apartamento com 153,00m2 tendo 3 quartos, sala de estar e jantar, banheiro social, cozinha e dependência de empregada.

### CASAS DE PRAIA

Linda casa no Canto da Lagoa, bem situada, com 2 quartos sala, cozinha, banheiro, garagem, etc. Terreno grande com frente para a Lagoa. Trapiche. Cr\$ 80.000,00 com pequena facilidade.

**CANASVIEIRAS:** Casa de alvenaria com área de 94,00m2, terreno de 407,86m2, tendo sala, copa-cozinha, 2 quartos banheiro colorido varandão em volta da casa. Cr\$ 110.000,00.

**RIBEIRÃO DA ILHA - CASA DE PRAIA** - Casa de alvenaria toda cercada com lindas árvores, recanto lindo, praia particular, com todos os móveis, inclusive a noiva de passeio, mais um galpão, também de alvenaria, com 48,00m2. Área da casa 110,00m2; Área do terreno: 1.650,00m2.

### VENDE-SE NO CONTINENTE

Linda casa mista sobre pilotis, situada à beira mar, ao lado da Escola de Aprendizizes Marinheiros, de dois pavimentos, situada em terreno de 600,00m2, tendo 4 quartos, living, copa, cozinha, sala de música, varandão, despensa, banheiro social, área de serviço e dependência completa de empregada. Garagem para 3 carros. Ótimo preço.

**RUA "A" - JARDIM RIBAMAR, PRAIA DO MEIO, COQUEIROS:** Casa de alvenaria com 3 dormitórios, living, copa-cozinha, banheiro e garagem. Área: 80,00m2 em terreno de 420,00m2. Parte financiada pela Prefeitura.

**RUA CARLOS SILVEIRA DE SOUZA - CAPOEIRAS:** Boa casa de alvenaria com 3 quartos, living, copa-cozinha e banheiro. Garagem. Terreno todo murado. Área da casa: 90,00m2. Terreno de 13,00x25,60m.

**EDIFÍCIO "CISNE BRANCO" - RUA GASPARD DUTRA - ESTREITO:** Apartamento no 3o. andar do Edifício Cisne Branco, com área de 52,33m2 mais 14,00m2 de garagem. 2 quartos, sala, banheiro, cozinha e área de serviço.

**RUA DIB CHEREM - CAPOEIRAS** - Casa de alvenaria bem localizada, com 3 quartos, sala, banheiro e cozinha com azulejos decorados até o teto. Abrigo para carro, área de serviço e churrasqueira. Duas frentes. 100,00m2 de área construída. Terreno de 300,00m2.

**RUA JOSÉ DE ABREU - ESTREITO - CASA DE MADEIRA SITA À RUA JOSÉ DE ABREU,** COM 3 QUARTOS, SALA, COPA, COZINHA E BANHEIRO. TERRENO DE 204,00m2. Preço Cr\$ 20.000,00.

**PRAIA DE SÃO MIGUEL** Boa casa de madeira com todos os móveis, bem na linda praia de São Miguel. Cr\$ 40.000,00 à vista. Negócio urgente.

**RUA DESEMBARGADOR GIL COSTA - ESTREITO:** Casa de alvenaria com 2 quartos, 2 salas, cozinha, despensa, banheiro social, dependência de empregada e garagem. Rouparia. Área de serviço. Terreno de 432,00m2.

### VENDE-SE TERRENOS

ÓTIMO TERRENO NO CENTRO DO MUNICÍPIO DE SÃO JOSÉ, COM ÁREA DE 37.914,00 m2. Preço: Cr\$ 120.000,00.

**RUA CÂNDIDO AMARO DAMÁSIO BARREIROS:** Terreno plano, com 12,00m de frente por 30,00 de fundos Cr\$ 12.000,00 (Rua da Fábrica ORAN)

**COQUEIROS - RUA "ARAÚJO"** Terreno com 28,00m de frente por 28,78 de fundos. Vende-se também a metade. Bom preço.

**PONTA DE BAIXO - SÃO JOSÉ (PRAIAS)** Lindo terreno à beira mar, bem localizado, adequado para residência. Ótima praia. ÁREA 1.733m2.

**RUA CLEMENTE ROVERE, CENTRO:** Terreno com duas casas de alvenaria, antigas, perto do depósito da SADIA, com área de 210,00m2.

**JOSÉ MENDES - RUA SÃO JUDAS TADEU,** AO LADO DA FÁBRICA DE COCA-COLA. UM ÓTIMO TERRENO 10,00m DE FRENTE POR 27,00m DE FUNDOS, COM BENEFÍCIOS DE ARRIMO E ENTRADA PARA VEÍCULOS. Cr\$ 32.000,00 COM PEQUENA FACILIDADE DE PAGAMENTO.

**CACHEOIRA DO BOM JESUS - CANASVIEIRAS** Lindo terreno bem perto da praia com área de 520m2. Ótimo preço.

**RUA PROF. ANACLETO DAMIANI, CENTRO:** Ótimo terreno com área de 370,00m2, próximo à Avenida Mauro Ramos. Preço: Cr\$ 45.000,00. Parte financiada a curto prazo.

**RUA SANTO ANTONIO** Terreno situado à rua Santo Antônio, em Barreiros, medindo 10,00m de frente por 66,00m de fundos. Preço - Cr\$ 10.000,00 (SEZ MIL COZEIROS)

**BR - 101 - BARREIROS, PERTO DO TREVO:** - Lindo lote de terreno, plano, com área de 1.107m2. Preço: Cr\$ 45.000,00

**JARDIM STÁ. MÓNICA - TRINDADE:** LOTE DE 12,00mx30,00 NA QUADRA 5, PLANO, ÓTIMO PREÇO.

**PERÍMETRO URBANO DE PALHOÇA:** TERRENO À MARGEM DA BR-101, EM PALHOÇA COM 200,00m DE FRENTE POR 150,00m DE FUNDOS, ÁREA DE 30.000,00m2 BOM PARA POSTO DE GASOLINA, INDÚSTRIA, HOTEL, ETC. FOTOGRAFIAS E MAIORES DETALHES EM NOSSOS ESCRITÓRIOS.

### PROCURA-SE CASAS

Na Ilha - Nas mediações da Avenida Mauro Ramos, Hercílio Luz, ruas Bocaiuva, Almirante Lamego, Duarte Schutei e adjacências. Com 3 quartos, dependência empregada e garagem, até Cr\$ 150.000,00. Com 2 quartos, dep. empregada e garagem até Cr\$ 100.000,00. Com 2 quartos, dep. empregada até Cr\$ 85.000,00.

Nos Bairros - Agrônômica, Trindade e S. dos Limões. Com 2 e 3 quartos, dep. empregada e de preferência com garagem.

No centro, nos Bairros de Trindade, Agrônômica, mediações da Av. Mauro Ramos, com 2 e 3 quartos, de preferência c/ garagem.

**BAIRROS COQUEIROS E TRINDADE:** Casas de alvenaria com 3 e 4 quartos, com garagem. Apartamentos com 2,3 e 4 quartos, com garagem. Terrenos tendo no mínimo 12 metros de frente.

### ALUGA-SE

**ED. NORMANDIE** Apto com 1 quarto, sala, cozinha e banheiro. Preço - 500,00

**ED. JORGE DAUX** Apto com 3 quartos, sala, cozinha e banheiro, área de serviço. Preço: 1.100,00

**ED. ILHÉUS** Apto com 2 quartos, sala, cozinha, banheiro, dependência de empregada e área de serviço. Preço - 850,00

**CASAS RUA ARISTIDES LOBO 14** Casa com 3 quartos, sala, cozinha e banheiro. Preço - 350,00

**RUA MARIA JÚLIA FRANCO 5** Duas casas com quartos, salas, cozinhas e banheiros. Preço - 700,00

**RUA CÂNDIDO FERNANDES - CAPOEIRAS** - Casa de material, com 3 quartos, sala, copa, cozinha, e banheiro. Com garage Preço Cr\$ 450,00.

**RUA CASIMIRO DE ABREU No. 153** - Casa com 3 quartos, sala, cozinha e banheiro. De madeira. Preço - Cr\$ 550,00.

**RUA MAJOR COSTA** - Casa com 2 quartos, 2 salas, cozinha, 2 banheiros, lavanderia. Preço - Cr\$ 900,00.

**CASA À RUA ANITA GARIBALDI No. 33** - Casa grande, com dez peças. Própria para escritório. Preço - Cr\$ 3.000,00.

**SALAS CENTRO EXECUTIVO MIGUEL DAUX** Sala 304. Preço - 576,00

**ED. SORAYA** Sala 35. Preço - 350,00

**ED. CENTRO EXECUTIVO MIGUEL DAUX** - Salas 304. Preço - Cr\$ 576,00. Sala - 106. Preço - Cr\$ 400,00

**ED. SORAYA** - Sala 35. Preço - Cr\$ 350,00. **ED. CARLOS TAULOIS** - Salas 01 e 04. Preço - Cr\$ 600,00.

Rua Arcipreste Paiva, 11

Rua Deodoro, 11 Telefone - 3795