O TEMPO – Frente Fria: Negativo. Pressão Atomosférica Média: 1003.9 milibares. Temperatura média do dia: 29.6 graus centígrados. Umidade relativa média: 78.1 por cento. Estado Médio do Céu: Cumulus, Stratus, de claro a encoberto, formações de trovoadas esparsas no Planalto e Litoral. Estado Médio do Tempo: Com chuvas rápidas no Planalto e Litoral. Estado Médio do Tempo: Com chuvas rápidas no Planalto e instabilidades passageiras no Litoral. Previsao: A. Seixas Netto.

O ESTADO

Florianópolis – Sábado – 23 de fevereiro de 1974 – Ano 58 – Edição de hoje 12 páginas – No. 17.497 – Cr$ 1,00

FONTE da Secretaria da Fazenda informou que o Estado de Santa Catarina foi escolhido durante o Congresso de Administração Tributária realizado em São Paulo, no período de 11 a 16 de fevereiro, para participar da comissão técnica permanente que prestará assistência no setor de administração tributária, aos Estados da Federação.

A FESTA ESTÁ NAS RUAS

O carnaval de rua de Florianópolis começa efetivamente na tarde de hoje, com a apresentação no centro, dos blocos de sujos. Na noite passada teve lugar o Baile Municipal (P. 8 e 9).

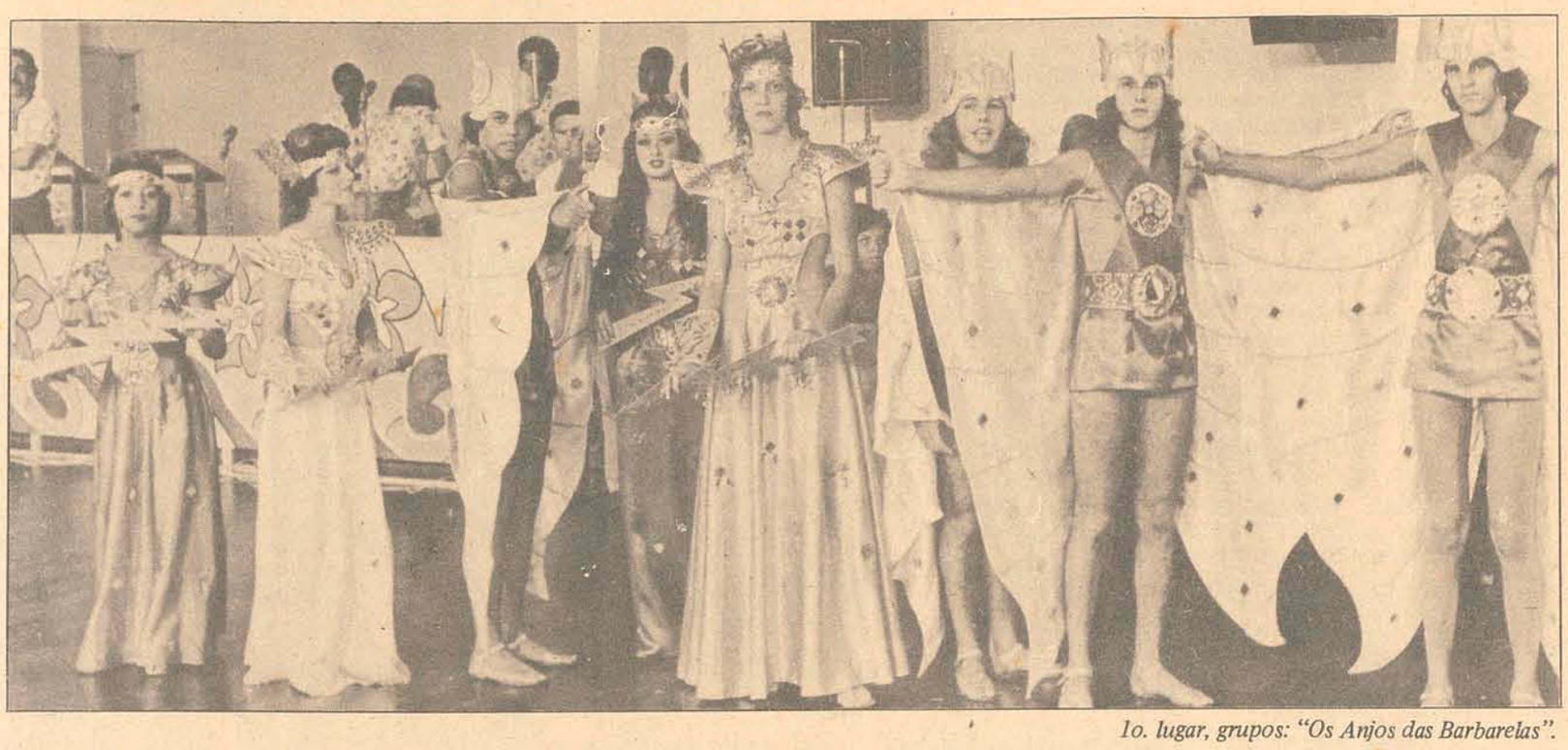

1o. lugar, grupos: "Os Anjos das Barbarelas".

1o. lugar luxo masculino: "Esplendor e Glória de Isis e Osires" de Giovanni.

1o. lugar originalidade masculino: "Espantalho de Milho" Orlando Boaventura

1o. lugar originalidade feminino: "Baiana Tradição" De Maria Lúcia Santos.

A Comissão Julgadora do concurso de fantasias do Baile Municipal estava composta por nomes da TV, senhoras da sociedade e jornalistas

1o. lugar luxo feminino: "Esplendor de Maria Antonieta", Maria Alice Nascimento.

Avaí define plantel para o Nacional e cria assessoramento

A apenas quinze dias do seu primeiro compromisso pelo Nacional, o treinador Jorge Ferreira, do Avaí, resolveu definir o número de jogadores com que pretende trabalhar, dispensando cinco atletas e solicitando a contratação de Veneza, Lourival, Martoni, Ademir, Almir, Carlos Roberto e Jailson. Na parte administrativa, foram criadas comissões de trabalho que assessorarão a diretoria do clube. (Pág. 12)

Área de terra para ICC já está inteiramente pronta

Já foram concluídas as obras de terraplenagem dos 110 mil metros quadrados de terras destinadas à implantação da Indústria Carboquímica Catarinense, no município de Imbituba. A empresa, cuja implantação total está prevista para o ano de 1976, deverá absorver somente na produção de ácido fosfórico e ácido sulfúrico, cerca de 500 empregos diretos, a maioria da região Sul (Página 6).

Falta de cerveja põe interior sob regime de lei seca

O carnaval no interior do Estado tende a transcorrer sob os rigores do regime da lei seca, tendo em vista a falta de cerveja na maioria dos municípios. O consumo da bebida foi superior à capacidade das fábricas na temporada de verão e não houve possibilidade de armazenagem de estoques suficientes para os festejos carnavalescos (P. 9).

Pat Nixon assiste posse de Geisel no dia 15 de março

A Casa Branca informou ontem que a primeira dama norte-americana Pat Nixon representará os Estados Unidos nas cerimônias de posse do General Ernesto Geisel na Presidência da República. A esposa do presidente Nixon também assistirá a posse do novo presidente da Venezuela, Carlos Andres Perez (Página 5).

Acervo: Biblioteca Pública SC - Hemeroteca Digital Catarinense

AL estuda proposta de Kissinger

Os chanceleres latino-americanos estudam uma resposta à proposição do secretário Henry Kissinger, sobre uma nova relação no hemisfério:

Os Ministros das Relações Exteriores de 24 países latino-americanos reuniram-se ontem a portas fechadas, na cidade do México, onde se realiza uma conferência, para formular uma resposta à proposta do secretário de Estado Henry Kissinger sobre uma nova relação no hemisfério.

A proposição de Kissinger inclui o estabelecimento de uma comissão que investigaria as disputas sobre as operações das companhias norte-americanas que funcionam na América Latina.

Na conferência foi aprovado um projeto para criação de um mecanismo conjunto para casos de medidas coercitivas de caráter econômico. Por outro lado, a Venezuela deverá declarar que a atual crise de petróleo é uma "acirrada luta dos países industrializados pelo controle das fontes de abastecimento" de produtos básicos, segundo um documento venezuelano. A resposta da Venezuela à iniciativa do secretário Kissinger de rever a situação do petróleo será a de que "é necessário que os preços de todas as matérias-primas alcancem um preço justo, que torne possível o bem-estar dos países que as produzem".

RELAÇÕES HEMISFÉRICAS

Conhecidas já as posições de um e de outro regime, com o propósito comum de melhorar as relações hemisféricas, a conferência de chanceleres designou um grupo de cinco Ministros para redigir o documento que fixará as bases da cooperação entre Estados Unidos e América Latina e apresentará a posição de área diante das propostas de Kissinger.

O bloco latino-americano se viu num impasse ao analisar o documento apresentado por Kissinger na sessão inaugural da conferência. Conforme um delegado, a discussão surgiu pela necessidade de modificar algumas posições de caráter econômico pelos grupos de trabalho antes de se conhecer a posição norte-americana. "Alguns delegados dizem que Kissinger não disse nada de novo, enquanto que nós acreditamos que sua nova posição é altamente positiva. Daí a discussão".

O chanceler mexicano Emílio Rabasa declarou que os grupos de trabalho "tiveram que mudar algumas coisas", mas não são "questões fundamentais". Acrescentou que "pela primeira vez se conseguiu aqui, em Tlatelolco, o que em outras reuniões similares não tínhamos conseguido: acordo".

Uruguai: acusações ao PC

O governo uruguaio acusou ontem, através de um documento, o Partido Comunista e outras organizações marxistas de ter provocado violência, desordem e prejuízo moral ao Uruguai. Trata-se de um comunicado oficial distribuído à imprensa, no qual as autoridades analisam "efeitos negativos que a república sofreu" pela influência de ideologia marxista.

O relatório, de 32 páginas, tem o título de "Documento" e dá conta de que a "atividade dissolvente" do marxismo prossegue "de forma encoberta com fachadas mais dissimuladas, mas sempre ativas".

"Documento" vincula o comunismo com os guerrilheiros Tupamaros, cujas bases ideológicas eram dessa orientação. Embora os Tupamaros – virtualmente anulados já como organismo de ação guerrilheira – dissessem que o Partido Comunista era contra suas táticas de violência, asseguravam que ambos os grupos representavam a "real força esquerdista" do país.

O relatório oficial refere-se também, detalhadamente, à infiltração marxista em todas as camadas sociais: trabalhista, estudantil, intelectual e teatral.

Mais adiante frisa: "Sem prejuízo das medidas complementares que as circunstâncias vão aconselhando ao governo, cabe a população, a cada cidadão se conscientizar do momento atual da república, dos males resultantes do marxismo, do patriotismo e alto sentido nacionalista necessários para reencaminhar a pátria".

Chile: outro jornal fecha as suas portas

A partir de ontem, deixou de circular em Santiago do Chile o jornal **La Prensa**, porta-voz do Partido Democrata Cristão, ficando reduzidas a apenas cinco as publicações jornalísticas daquela capital de três milhões de habitantes.

A diretoria informou que após analisar "com toda a atenção as condições gerais do funcionamento deste jornal, concordou-se em suspender sua edição". Esse diário era o único órgão jornalístico que representava uma clara tendência política, desde 11 de setembro último, quando Allende foi deposto.

Tenaz opositor do governo anterior, conseguiu subsistir em meio a fortes restrições econômicas. A junta militar ordenou o fechamento definitivo dos jornais **El Siglo e Puro Chile**, do Partido Comunista, e **Clarin e Las Notícias de Última Hora**, vinculados a personalidades do Partido Socialista.

La Nacion, jornal situacionista por tradição, passou a denominar-se **La Pátria** e seu controle e responsabilidade foram entregues ao colégio de jornalistas, segundo determinação das autoridades.

O fechamento de **La Prensa** provoca o desemprego de trinta jornalistas, dos quais grande parte de militantes do PDC. Calcula-se em 500 o número de jornalistas esquerdistas que atualmente não desempenham sua profissão em todo o país. Há também 15 jornalistas presos, dois dos quais na ilha Dawson, no extremo antártico do país. Os outros se encontram nas instalações de mina de sal Chacabuco, que não opera mais. Alguns jornalistas de esquerda que não tiveram problemas com o novo governo dedicam-se a outras profissões.

FRANGOS A DOMICÍLIO

Um comunista vende frangos a domicílio. Outro, militante do Partido Socialista, vende a seus colegas que desempenham a profissão roupa de baixo para homens e perfume para mulheres.

O leitor de jornais que anteriormente adquiria dois e até três publicações diferentes, atualmente compra somente uma, por julgar "que todas as notícias que aparecem são iguais". As publicações jornalísticas que permanecem procuram nos concursos ou suplementos especiais uma nova fórmula de atrair um maior número de leitores. Apesar disso, os editores não acreditam que esses recursos possam se constituir em fatores decisivos para conseguir recuperar seu nível de tiragem, perdido em grande parte pela falta de notícias classificadas de "impacto".

Satélite fotografa Arca de Noé

Fotografias tiradas por um satélite sobre a região oriental da Turquia mostraram um objeto sobre o monte Ararat que pode ser a Arca de Noé, segundo informou ontem o senador norte-americano Frank Moss, de Utah. Ele revelou que durante uma reunião de pesquisadores que as fotografias tiradas como parte do programa do satélite de pesquisa dos recursos da terra. Acrescentou que as conclusões estavam baseadas "num memorando confidencial que agora tenho permissão de divulgar a vocês."

As fotos do satélite, tiradas a 720 quilômetros de distância, mostraram uma formação que "aparentemente é diferente de outros materiais encontrados sobre a montanha."

O SeEnador disse ainda que um teólogo norte-americano, John Montgomery, está procurando permissão para conduzir uma experiência ao local, que se localiza numa reserva militar perto da fronteira entre Irã e Rússia.

– O Dr. Montgomery acredita que as imagens obtidas com o satélite comprovam que o objeto também foi fotografado pelo Skylab. "O objeto tem o mesmo tamanho e forma da arca" – acrescentou. As fotografias tiradas pelo Skylab, que estão sendo analisadas, deverão ter melhores imagens que as fotos do satélite.

O objeto foi visto pela primeira vez em 1916 por um piloto russo. Um engenheiro norte-americano tirou fotografias do objeto em 1952, mas as fotos desapareceram dez anos depois, quando ele foi assassinado.

O Senador acrescentou que alguns alpinistas recuperaram o fragmento fossilizado da estrutura sob a montanha em 1955, mas especialistas não chegaram a um acordo sobre a idade do pedaço de madeira.

Soljenitsin procura casa na Escandinávia

O escritor soviético Alexander Soljenitsin começou ontem a procurar uma possível residência na Escandinávia. Tanto a Di namarca como a Noruega lhe ofereceram lugar para viver, tranquilo para o trabalho e amplo para a família.

Soljenitsin chegou ontem em Copenhague, Dinamarca, procedente da Suíça. Durante o almoço, seu anfitrião Hans Joergen Lembourn, presidente da Associação de Escritores Dinamarqueses, informou-lhe sobre a existência de uma bonita residência junto ao mar, ao sul do país, que tinha sido oferecido para seu uso. Espera-se que o escritor viaje posteriormente para a Noruega, que lhe concedeu visto turístico de três meses.

Soljenitsin parecia mais descansado que quando esteve na Suíça e, embora continuasse queixando-se, ocasionalmente, da excessiva atenção que lhe era prestada e da perseguição dos jornalistas, estava de bom humor. Como sempre wem fazendo,), observou detidamente tudo o que lhe mostravam e escreveu rapidamente suas impressões num pequeno caderno de notas. Registrou, inclusive, o estranho nome de uma pequena rua da cidade.

Sequestro frustrado causa três vítimas

Três pessoas morreram ontem durante uma tentativa de sequestro no aeroporto internacional de Baltimore–Washington, nos Estados Unidos.

O sequestrador e um guarda de segurança do aeroporto foram mortos à bala. O co-piloto do Delta DC–9 atacado pelo sequestrador morreu umas três horas depois, na mesa de operação de um hospital de Baltimore. O piloto do avião ficou gravemente ferido, e está sendo submetido a uma intervenção cirúrgica. Uma aeromoça que saltou do aparelho durante o incidente sofreu ferimentos nas costas, mas os passageiros nada sofreram.

O FBI, a polícia estadual e os agentes do aeroporto revistaram o local com cães amestrados para descobrir possíveis explosivos, depois de evacuada a área do tiroteio. O Vôo 523, com destino a Atlanta estava pronto para ser iniciado, com 70 passageiros a bordo, quando começou o incidente, às 7h30min.

Um funcionário da United Air Lines, que foi testemunha da tentativa de sequestro, afirmou que o avião aguardava na pista que os passageiros subissem, quando o pirata aéreo desarmou um oficial da polícia do aeroporto. O indivíduo disparou contra o oficial com a arma deste e em seguida correu em direção ao aparelho. Outro policial disparou contra os pneus do avião. Finalmente, a polícia matou o sequestrador, recolhendo um pacote descrito como uma maleta.

Maridos perfeitos e pais carinhosos, suas famílias serão eternamente gratas se vocês derem mais uma prova de amor.

um apartamento no edifício COLIBRI em camboriú

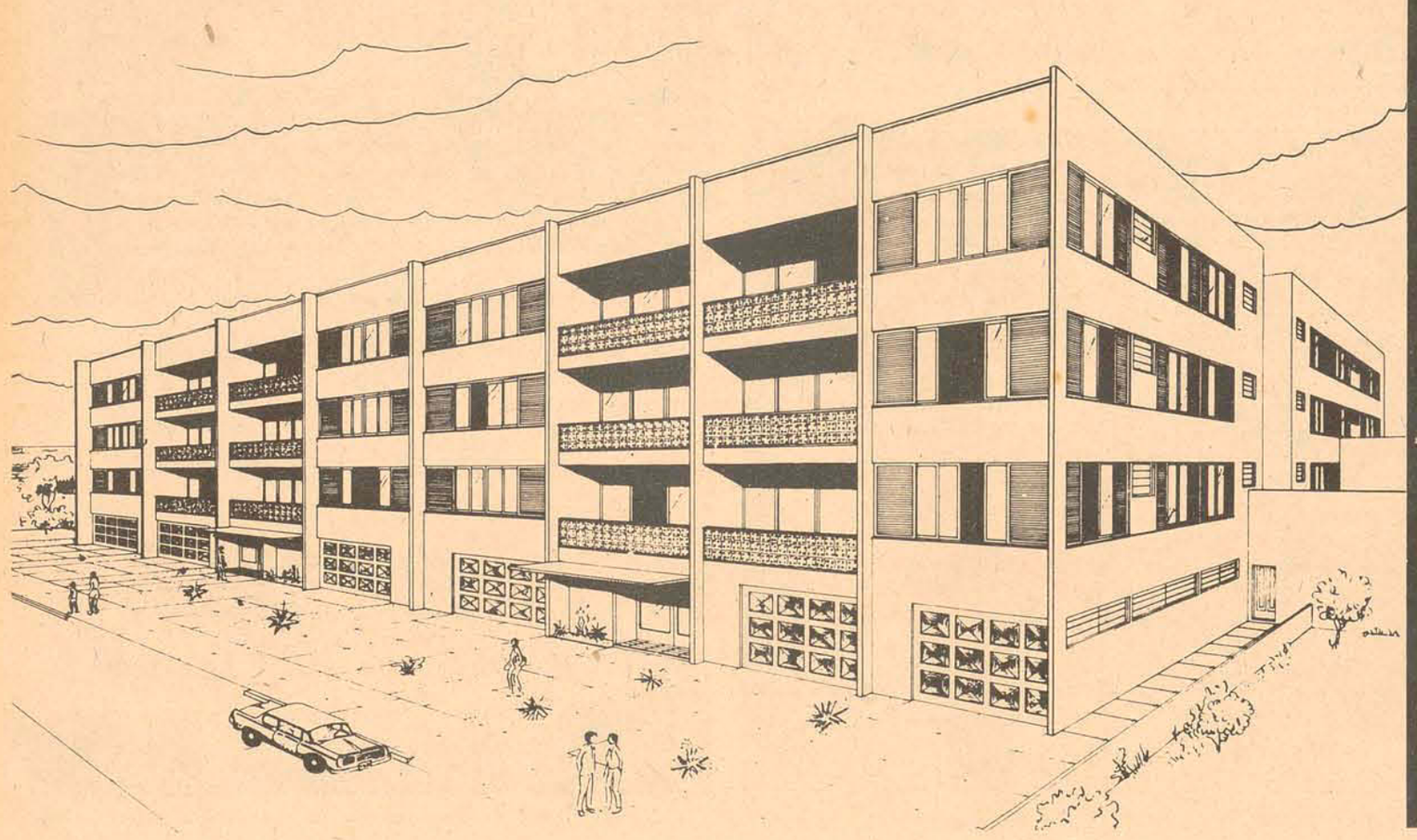

Você que desdobrou fibra por fibra para dar conforto a sua família, desfrute agora, junto com ela suas merecidas férias.

Para isso lhe reservamos um apartamento no Edifício Colibri.

São 24 apartamentos em 5 tipos diferentes, todos com garagem. Banheiros com azulejos coloridos até o teto. Metais em linha italiana.

E desta vez para ser marido e pai perfeito, não será preciso grande esforço – o prazo de entrega é de 12 meses e a Caixa Econômica Federal financia tudo.

VENDAS:

IMOBILIÁRIA CAMBORIÚ LTDA.

Pioneira no Balneário
Av. Brasil, 1694 – Em frente ao Cinerama
Fones: 2172 – 2030

INCORPORADOR
Reinaldo Hörlle

LOCALIZAÇÃO
Rua 1201, a 40 metros da praia.

APARTAMENTOS:
Tipo 01 – 122,906 m/2
Tipo 02 – 125,587 m/2
Tipo 03 – 123,086 m/2
Tipo 04 – 118,356 m/2
Tipo 05 – 110,058 m/2

Destruição e morte na Argentina

Novas e fortes chuvas agravaram ontem a situação em 12 províncias do centro e noroeste da Argentina, onde as inundações já causaram, até agora, pelo menos 100 mortes.

O governo decretou "áreas de emergência" às províncias de Santiago del Estero, Chaco e Salta, mas um grupo de parlamentares sugere que a medida seja estendida a Tucuman, Formosa, Ila Rioja, Santa Fé, Córdoba, Corrientes, La Pampa e Jujuy.

Há dezenas de desaparecidos e quase 100 mil pessoas tiveram que ser retiradas, segundo informações de Buenos Aires. As colheitas foram praticamente perdidas e grande número de casas encontra-se sob as águas.

– Nunca vi nada igual em minha vida – disse aos jornalistas uma anciã de 126 anos, que mora em Santiago del Estero. – Antes, orava para que chovesse e agora peço a Deus que faça parar de chover.

Os rios transbordaram e Jocoli, localidade de Mendoza, encontra-se completamente inundada e sem energia elétrica. O nível das águas chega, no local, a 20 metros de altura. Mais da metade do território de Santiago del Estero, a província mais atingida, encontra-se totalmente inundada e muitas localidades ficaram isoladas. As autoridades tentam proporcionar auxílio aos flagelados por meio de helicópteros, já que as estradas estão, quase todas, intransitáveis.

Os fortes ventos que, a intervalos, acompanham a chuva, derrubaram numerosos postes telefônicos e de eletricidade, enquanto a fúria das águas causou danos no leito das ferrovias, em diversos pontos. Quase 100 mil pessoas encontram-se alojadas em clubes, centros assistenciais, repartições municipais e outros edifícios não atingidos pela inundação. Muitos flagelados passam fome.

CENTRAIS ELÉTRICAS DE SANTA CATARINA S.A. CELESC.
ASSEMBLÉIA GERAL EXTRAORDINÁRIA.
EDITAL DE CONVOCAÇÃO.

Ficam convocados os Senhores Acionistas da Centrais Elétricas de Santa Catarina S.A. CELESC, para se reunirem em Assembléia Geral Extraordinária a realizar-se no próximo dia 06 de março, às 10 horas, em sua sede social, à Rua José da Costa Moellmann, no. 129, nesta Capital, para deliberarem sobre a seguinte Ordem do Dia:

1o.) – Reforma e Alteração dos Estatutos Sociais
2o.) – Outros assuntos de interesse social.

Fpolis., 20 de fevereiro de 1.974.
Dr. Osvaldo Moreira Douat – Presidente
Dr. Luis Gomes – Diretor Executivo.
Sr. Carlos Góes Bessa – Diretor Financeiro.
Eng. José Corrêa Hulse – Diretor Técnico.
Eng. Carlos Alberto Reis Seara – Diretor de Operações.

NOTA DE AGRADECIMENTO E CONVITE

PARA MISSA DE 7º DIA

A família de HUMBERTO DELAYTE, ainda consternada com o seu desaparecimento ocorrido no último dia 19, vem de público agradecer a todos que os confortaram nesse doloroso transe e ao mesmo tempo convidar parentes e amigos para a missa de sétimo dia, que será realizada na Capela do Menino Deus – (Hospital de Caridade) no próximo dia 25, segunda-feira, às 19 horas.

Nas Bancas

Nas Bancas
Povos & Países
Dicionário ABRIL
Mãos Maravilhosas
Sétimo Céu Amor
Grandes Sucessos
O Pasquim
Encicl. ABRIL
Diversões Juvenis
Especial CRÁS
Geografia Ilustr.
Figurino Moderno
Jacques Douglas
Capa Mitologia
Grande Hotel

Acervo: Biblioteca Pública SC - Hemeroteca Digital Catarinense

Celso Costa diz como deverá ser o novo Governador do Estado

"Um homem que tenha qualidades administrativas e políticas", é como o Vice–Líder da Arena, Deputado Celso Costa, classifica o candidato ideal á sucessão do Governador Colombo Salles, embora admita que "o assunto será criteriosamente encaminhado pelos escalões responsáveis e não haverá problemas quanto á aceitação do nome que vier a ser escolhido".

– Como integrante da Arena, e integrande disciplinado, posso dizer – acentuou o parlamentar – aguardo com tranquilidade a manifestação da alta direção do meu partido e do Governador do Estado, sobre a indicação do futuro Governador. Essa manifestação virá na hora em que se entender mais oportuna, e desde já estou certo de que a questão será conduzida com harmonia, de sorte a satisfazer e fortalecer os princípios revolucionários que norteiam a atuação do Governo e do partido político que lhe dá sustentação, a Arena.

E acrescentou: "Quanto a critérios, eles evidentemente dependem de decisão do novo Presidente da República, eminente General Ernesto Geisel, a esta altura já eleito. E por certo que a escolha dos candidatos em cada Estado recairá em pessoas de alto gabarito administrativo e político, capaz de dar continuidade à obra redentora no campo administrativo como político encetada pela Revolução de 1964. Como político, tenho como ideal que o candidato possua qualidades administrativas e políticas, mas todos nós políticos estamos tranquilos, porque entendemos que a alta cúpula dirigente do nosso partido saberá conduzir bem a escolha".

O Deputado Celso Costa considera 1974 um ano difícil para os políticos, "pois não é nada fácil, na atual conjuntura, enfrentar uma eleição parlamentar". Ponderou no entanto que "nós deputados estamos preparados para isso, e afinal as dificuldades são superáveis".

Costa: Critérios dependem de Geisel.

A respeito das eleições, diz que a arena será vitoriosa: "Entendo que não será difícil para a Arena superar os obstáculos eleitorais e manter a sua posição majoritária no Estado. A Arena voltará em 1975 com bancadas expressivas na Assembléia e na Câmara Federal, como sempre tem ocorrido, e elegerá o Senador, na vaga existente para este pleito."

O Vice-Líder da Arena frisou que a manifestação do Governador Colombo Salles no sentido de que cerrará fileiras com a Arena para as eleições parlamentares "é um gesto louvável" e uma "salutar demonstração de que o atual Governador, ao lado do programa administrativo em boa hora desenvolvido pela sua administração, também não relegou a segundo plano o programa político, especialmente no que diz respeito ao partido a que pertence e que sempre lhe deu cobertura". Acrescentou que a administração estadual muito contribuirá para o sucesso dos candidatos da Arena em 15 de novembro vindouro.

GEISEL

Discursando sobre o futuro Governo do General Ernesto Geisel, Celso Costa disse que "o eminente brasileiro, espírito patriota, haverá de dar continuidade ao fabuloso programa administrativo executado no País pelo dirigentes eleitos após a Revolução."

– Foi graças ao trabalho de homens de espírito voltado para a defesa dos interesses nacionais, como os eminentes presidentes Castelo Branco, Costa e Silva e Emílio Garrastazu Médici – prosseguiu – que o País alcançou um grau de desenvolvimento invejado pelas demais Nações. E o que é mais importante: enquanto assistimos conturbações em quase todos os continentes, inclusive na América Latina, o Brasil se parece um oásis de tranquilidade nesse deserto de intranquilidade existente nos demais países. Esta é uma demonstração eloquente de que os governos revolucionários adotaram as medidas certas para colocar o Brasil no caminho sonhado por todos os brasileiros.

O Governo do General Ernesto Geisel, a seu ver, terá como preocupação essencial a melhoria das condições de vida do povo brasileiro. "Na minha opinião" – afirmou – "o problema do custo de vida aparece como o que mais angustia o povo, e com toda a certeza esta será uma das principais preocupações do futuro Governo. Dando continuidade às medidas já adotadas neste setor, o Governo deverá cuidar especialmente do combate à inflação, debelando a causa da elevação do custo de vida".

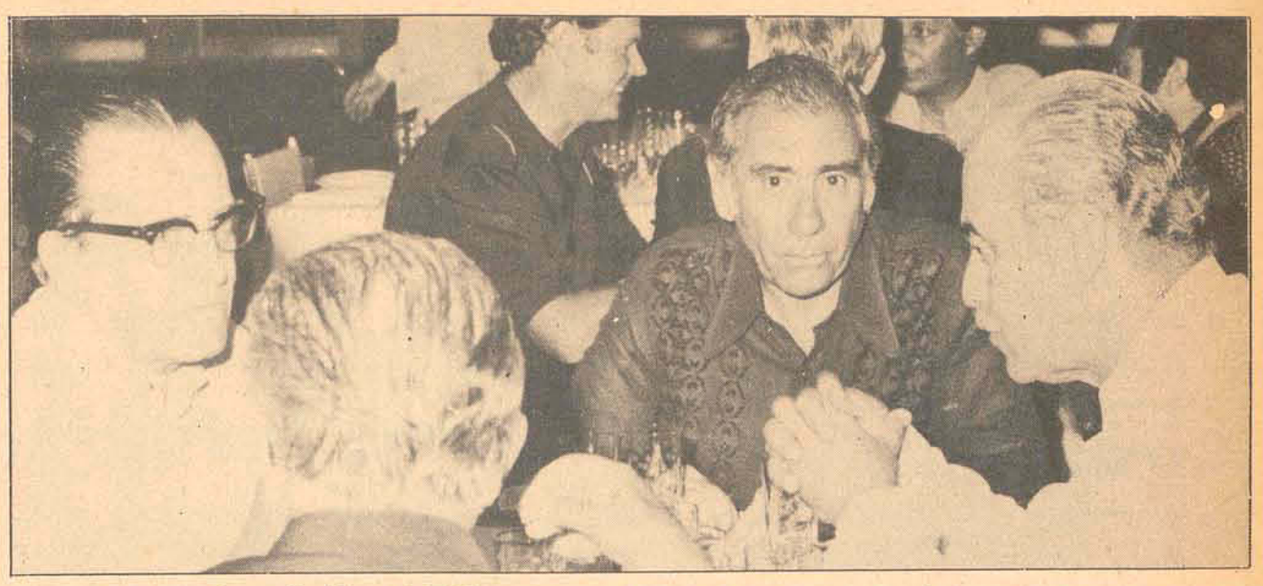

O atual e o futuro Presidente do TJ, Desembargador Miranda Ramos e Trompowski Taulois, estiveram no almoço.

Magistrados visitam a Assembléia

Um almoço de confraternização reuniu ontem na Assembléia os deputados estaduais e os desembargadores do Tribunal de Justiça, assinalando, segundo adiantou o Deputado Zany Gonzaga, "o congraçamento entre Legislativo e Judiciário". A Assembléia, que promoveu o encontro para "estreitar suas relações com o Judiciário", colocou-se à disposição dos desembargadores para instrumentar aquele Poder no que for necessário, inclusive quanto à aprovação do novo Regimento de Custas do Estado, e por sua vez o Judiciário prestará colaboração à campanha visando aumentar o efetivo eleitoral catarinense, tendo em vista a ampliação das cadeiras na Assembléia e na Câmara Federal.

O ato, coincidindo com a abertura do ano legislativo e judiciário, marcou ainda as despedidas do Desembargador Norberto de Miranda Ramos da Presidência do Tribunal de Justiça e as homenagens ao Desembargador Eugênio Trompowski Taulois Filho, que assumirá aquelas funções

GOVERNO DO ESTADO
SECRETARIA DOS SERVIÇOS PÚBLICOS
CASAN
cia catarinense de águas e saneamento

COMUNICADO

A COMPANHIA CATARINENSE DE ÁGUAS E SANEAMENTO – CASAN – comunica aos interessados que o recebimento e abertura das propostas relativas às Tomadas de Preços no. 004 e 005/74 destinadas a contratar obras civis para os Sistemas de Abastecimento de Águas das Cidades de Ituporanga, Ibirama, Braço do Norte, Dionísio Cerqueira e São Miguel D'Oeste foram transferidos para:

T.P. 004/74 – dia 5/03/74 às 15 horas
T.P. 005/74 – dia 5/03/74 às 16 horas
Florianópolis, 22 de fevereiro de 1974.
A DIRETORIA

Colombo dá aula magna da UFSC

A aula inaugural deste ano da Universidade Federal de Santa Catarina vai ser proferida pelo Governador Colombo Salles, que aceitou convite nesse sentido, formulado pelo Reitor Roberto Lacerda. A data, entretanto, ainda não foi fixada, devendo o Sr. Colombo Salles marcá-la nos próximos dias.

A aula inaugural da Ufsc realiza-se durante assembléia universitária, na presença de professores, acadêmicos e funcionários. Nessa oportunidade o Reitor apresenta o relatório de suas atividades durante o ano anterior.

Cabral é professor emérito

O Conselho Universitário da Ufsc, acolhendo proposição do Centro Sócio-Econômico, outorgou o título de Professor Emérito ao historiador Oswaldo Rodrigues Cabral.

A proposta, de autoria do professor Augusto Wolff, foi inicialmente submetida à apreciação do Conselho Departamental do Centro Sócio-Econômico.

BANCO DO BRASIL
CARTEIRA DE COMÉRCIO EXTERIOR

COMUNICADO Nº 470

A Carteira de Comércio Exterior do Banco do Brasil S.A., tendo em vista decisão do Conselho Monetário Nacional a que se refere a resolução no. 280, de 11- 2-1974, do Banco Central do Brasil, e deliberação do Conselho Nacional do Comércio Exterior, comunica que a exportação de soja e m grãos e de farelo e torta de soja, da safra de 1974, ficará sujeita às condições abaixo estabelecidas:

A) SOJA EM GRÃOS – Venda prévia à Cacex de 1 (uma) tonelada para cada 3 (três) toneladas exportadas. O pagamento será à vista, ao preço de Cr$ 51,00 (cinquenta e um cruzeiros) por 60 quilos do produto a granel; B) FARELO OU TORTA DE SOJA – Venda prévia à Cacex de 1 (uma) tonelada para cada 5 (cinco) toneladas exportadas. O pagamento será à vista, ao preço de Cr$ 900,00 (novecentos cruz eiros) por tonelada do produto a granel, posto nas cidades de São Paulo, Curitiba, Florianópolis ou Porto Alegre. No caso da entrega do produto em outra localidade, será abatido do preço fixado o custo do transporte para aquela cidade que lhe for mais próxima.

II) Não serão admitidas as alternativas de entrega de farelo ou torta de soja para cobertura de exportação de soja em grãos, nem de entrega de soja em grãos para cobertura de exportação de farelo ou torta.

III) As transações com a Cacex obedecerão as condições estabelecidas no contrato de compra e venda, cujo modelo se encontra à disposição dos interessados nas agências do grupo Cacex, a ser assinado quando da emissão da correspondente guia de exportação.

IV) O produto vendido para cobertura de exportação deverá observar, em cada caso, as especificações constantes das resoluções nos. 82 ou 83, de 05-06-73, do Conselho Nacional do Comércio Exterior, não se admitindo a entrega de produto considerado como "abaixo do padrão". A assinatura do contrato de compra e venda aludido no item anterior fica condicionada à apresentação dos correspondentes certificados de classificação, ou de análise, comprovando as especificações da mercadoria adquirida pela Cacex.

V) As firmas exportadoras, para se habilitarem à exportação de farelo e/ou torta de soja, efetuarão a venda prévia de igual produto à Cacex, sendo facultado às empresas que industrializam soja, alternativamente, realizarem vendas diretas no mercado interno, observadas as condições estabelecidas neste comunicado, às entidades consumidoras e processadoras de rações previamente credenciadas à compra pelo Sindicato das Indústrias de Rações Balanceadas do Estado de São Paulo, organização das Cooperativas Brasileiras, União Brasileira de Avicultura e Associação Brasileira dos Criadores de Suínos, que emitirão "requisições" específicas para esse fim, observado o limite global de 60.000 (sessenta mil) toneladas mensais, em favor de seus respectivos filiados.

VI) Em ambos os casos não serão admitidas transferências de direitos à exportação.

VII) O produto adquirido ficará estocado nos locais indicados pelo exportador, e aceitos pela Cacex ou agência local do banco, pelo prazo máximo de 180 (Cento e oitenta) dias, a contar da data da assinatura do contrato, sendo todas as despesas de armazenagem, seguro e de qualquer outra natureza, inclusive taxas e impostos que a onerem, da responsabilidade exclusiva do exportador, que deverá exibir as respectivas quitações no ato da liquidação final da transação, juntamente com a documentação e as notas fiscais e faturas de praxe.

VIII) As exportações da soja em grãos, farelo e torta de soja ficam condicionadas ao registro prévio obrigatório da venda, na forma prevista no comunicado no. 469, de 21-2-74.

IX) O registro referido no item anterior terá o prazo de validade de 90 (noventa) dias corridos, contados a partir da sua concessão, e passará a ser acolhido, exclusivamente, pelas agências do grupo Cacex sediadas nas cidades de São Paulo, Curitiba e Porto Alegre, a partir de 01-03-74.

X) Bas exportações em apreço serão observadas as seguintes disposições:

A) O prazo de validade das guias de exportação será de 30 (trinta) dias.

B) Os embarques somente serão liberados a partir de 01-05-74.

XI) Continuam suspensas as exportações de óleo de soja.

Rio de Janeiro (GB), 22 de fevereiro de 1974

A) Benedicto Fonseca Moreira, Diretor

A) Edmar Vargas de Oliveira, Chefe do Departamento Geral de Exportação, substituto."

ARTEX S.A.
FÁBRICA DE ARTEFATOS TÊXTEIS
C.G.C. Nº 82.640.723/001
SOCIEDADE DE CAPITAL ABERTO

AVISO AOS ACIONISTAS DA EMPRESA INDUSTRIAL GARCIA S/A.

Em assembléia geral extraordinária realizada em 19 de fevereiro de 1974 pela Empresa Industrial Garcia S/A., foi deliberada a extinção da referida sociedade, em conseqüência da incorporação de seu patrimônio líquido pela Artex S/A Fábrica de Artefatos Têxteis, em assembléia geral extraordinária de 15 de fevereiro último.

De acordo com a deliberação em assembléia da Artex, a substituição das ações da Garcia será processada na proporção de 1,85 ações Garcia por uma ação da Artex. Ou seja, os acionistas receberão para cada lote de 185 ações Garcia 100 ações da Artex, contendo cupons 46 e seguintes, e, asseguradas às ações nominativas (sem cupom) os mesmo direitos.

Os detentores de ações ordinárias receberão ações Artex da mesma espécie. Os possuidores de ações preferenciais receberão ações preferenciais Artex, classe "B".

Convidamos os senhores acionistas a entregarem as suas ações Garcia ao portador e nominativas, contendo pelo menos cupons 8 e seguintes mediante documento fornecido pela Artex S/A., para processamento da substituição, em um dos seguintes endereç os, a partir de 18 de março de 1974:

Em São Paulo
ESCRITÓRIO REGIONAL DA ARTEX S/A
Avenida Paulista 2.444

No Rio de Janeiro
ESCRITÓRIO REGIONAL DA ARTEX S/A
Avenida Presidente Vargas 542 sala 312/315

Em Belo Horizonte
ESCRITÓRIO REGIONAL DA ARTEX S/A
Rua Tupinambás 360 11o. andar conj. – 1.107

Em Recife
ESCRITÓRIO REGIONAL DA ARTEX S/A
Praça da Independência 91 6o. andar

Em Curitiba
ESCRITÓRIO REGDNAL DA ARTEX S/A
Rua Marechal Deodoro 211 conj. 906

Em Joinville
IRENE MANTEUFEL
Rua Lages 452

Em Porto Alegre
ADULCIO FLORIANO CORRETORA DE VALORES LTDA.
Galeria Chaves – Loja 4 Térreo

Em Blumenau
Rua Progresso 150

A sociedade não se responsabilizará por eventual extravio em caso de remessa direta a Blumenau.

Blumenau, 20 de fevereiro de 1974

Dr. Carlos Curt Zadrozny – Diretor
Lotário Stueber – Diretor

JÁ ESTÁ DE POSSE DE UM CHEQUE JUBILEU DE OURO?

Vá buscar o seu cheque "jubileu de ouro" na Modelar de confecções ou de móveis e tapetes ou, ainda na de Eletro doméstico e porque esquecer a Grutinha?

O cheque vale como dinheiro somente nestes estabelecimentos.

Acervo: Biblioteca Pública SC - Hemeroteca Digital Catarinense

O ESTADO

Diretor: José Matusalém Comelli *Editor-Chefe: Marcílio Medeiros Filho*

Cartas

FIGUEIRA

Gigantesca árvore morácea (ficus bengalensis), de cujos ramos saem raízes compridas que fincam no solo e formam novos troncos. Este tipo de figueira não produz aroma, só as figueiras que dão frutos. Apesar de tudo, a nossa figueira, a que se encontra no Jardim Oliveira Belo, tem um cheiro peculiar de urina humana. Após verificar com mais atenção, nota-se que acima de suas fortes raízes, foi bolado mictório público pelos notáveis e educadíssimos engraxates, protegidos pela milícia florianopolitana. Verdadeiro abuso aos patrimônios da cidade, como se não bastasse a mendicância em volta da tradicional figueira. Como Florianópolis é conhecida pelo nome de "cidade do já teve". é bem possível que em breve seja inaugurado um "mictório público suspenso" na figueira da Praça XV de Novembro. José F. da Cunha, Florianópolis.

CELESC

Entre muitos abusos cometidos pela Celesc, como de aumentar a taxa da luz, completamente dissonante da realidade gasta, tem-se ainda que sofrer cortes de luz, apesar de contar com os pagamentos em dia. Além do corte, se é obrigada a enfrentar a incompetência e falta de educação dos responsáveis pelo mesmo, uma vez que ao apresentar os talões pagos, a pessoa recebe como resposta o corte da luz. Por essa razão, pergunta-se: tem a Celesc direito de cortar a luz de alguém que está em dia com o pagamento? Sônia Maria da Silva, Florianópolis.

CONVITE

Temos o grato prazer de convidar a todos os funcionários dessa empresa para as quatro noites de carnaval na Sociedade Recreativa Primavera, no município de Nova Trento. Apesar de fundada há quatro anos, nossa entidade é campeã do carnaval no Vale do Rio Tijucas e este ano o sucesso se repetirá devido a uma série de modificações, entre as quais um moderno sistema de iluminação a cores.

Para animar as quatro noites de folia, dia 23, 24, 25 e 26, foi contratado o conjunto Ases do Ritmo 74. O traje é esporte ou fantasia e as mesas poderão ser adquiridas antecipadamente ou no próprio local. Antecipadamente, João Batista Voltolini, presidente.

BOM RETIRO

Pelo presente estamos enviando dados sobre a Agropecuária de Bom Retiro. Neste município, foram plantados 743,5 hectares utilizando-se as mais perfeitas técnicas agronômicas, envolvendo, inclusive, as pastagens artificiais e as lavouras de milho, feijão, batata inglesa e fruticultura de clima temperada. Foi introduzida 5.535 toneladas de calcáreo dolomítico e 410 toneladas de adubo químico através de financiamentos no montante de Cr$ 843.137,00, elaborados e orientados pelo Escritório local da Acaresc. Pedro Lino Machado, engenheiro agrônomo.

Bibliotecas municipais

A instalação de bibliotecas públicas ou salas de leitura, nos Municípios é uma iniciativa digna de louvores. Deve-se esse empreendimento ao interesse tomado pelo Governo do Estado, através da Secretaria do Governo, junto ao Instituto Nacional do Livro, que por sua vez, está interessado em disseminar por todo o território nacional, centros de leitura, com a finalidade de difusão cultural.

Desenvolver o gosto da leitura terá de ser, sem dúvida, um dos passos iniciais para uma política de vulgarização cultural no Brasil, principalmente em algumas regiões a que o livro não chega facilmente e onde, em geral, não conta ainda com ponderável procura. Muito em especial é a essas regiões que conviria levar a cooperação do Instituto Nacional do Livro, criando salas de leitura acessíveis ao público e atraindo-lhe a atenção para os assuntos que possam acrescer-lhe os conhecimentos primários ou estimular-lhe qualquer vocação particular.

Em Santa Catarina, é verdade, não haverá tais regiões em que a procura do livro não tenha vez, entre as preocupações comuns das populações. Somos uma das unidades da Federação que mais têm desenvolvido o apreço ao estudo, mercê duma tradicional organização de ensino, que não apenas procura expandir-se, senão também aprimorar-se, acompanhando o evolver das conquistas pedagógicas, para ajustar-se a reformas que se lhe recomendam à eficiência de sistema e processos. Por outro lado temos já um patrimônio cultural, em cujo crescimento estamos interessados, sob amparo do Governo do Estado, que mobiliza recursos para a execução dum esquema naquele sentido.

A construção da Casa da Cultura está prevista, na Capital do Estado, como necessidade fundamental duma ação que prestigie as nossas instituições de saber e estudos. Assim se explica concomitantemente o concurso de órgãos como o Conselho Federal de Cultura e o Instituto Nacional do Livro vêm oferecendo, concretamente a essa política do Governo catarinense dentro de um grande programa nacional de expansão intelectual e artística do País.

As bibliotecas municipais se incluem nessa cooperação trazida ao desenvolvimento da inteligência popular em Santa Catarina, para maior acessibilidade do homem do povo e principalmente dos jovens ao livro e, pois, a melhores conhecimentos aplicáveis à vida moderna. Já se contam em número superior a vinte os municípios catarinenses beneficiados pelos donativos do I.N.L., depois de convenientemente habilitados para isso, junto àquele órgão federal. Outros já estão encaminhando suas propostas e naturalmente nenhuma das comunas de nosso Estado deixará de habilitar-se, por meio de assinatura dos respectivos convênios, para que também lhe seja doada uma biblioteca.

Há uma particularidade que faz jus a realce nas informações acerca desse apreciável benefício às municipalidades é que, entre os livros que terão de figurar nas estantes duma dessas casas de leitura, nos municípios, estarão principalmente obras relacionadas com os motivos de interesse sócio-econômico da região, ou de fundo especializado sobre questões regionais. Isso evidencia a orientação cuidadosa pela qual se pauta a solicitude do I.N.L. na distribuição de bibliotecas aos municípios

É portanto de encarecer, por oportuno e de alto alcance social o serviço assim prestado pelo Instituto Nacional do Livro à divulgação cultural no Brasil, uma de cujas formas é a de estimular e prover a criação de bibliotecas por toda parte. Santa Catarina, pela interferência da Secretaria do Governo, também se favorece desses estímulos, que correspondem ao sentido se sua política de valorização dos setores culturais catarinenses.

Começou o carnaval

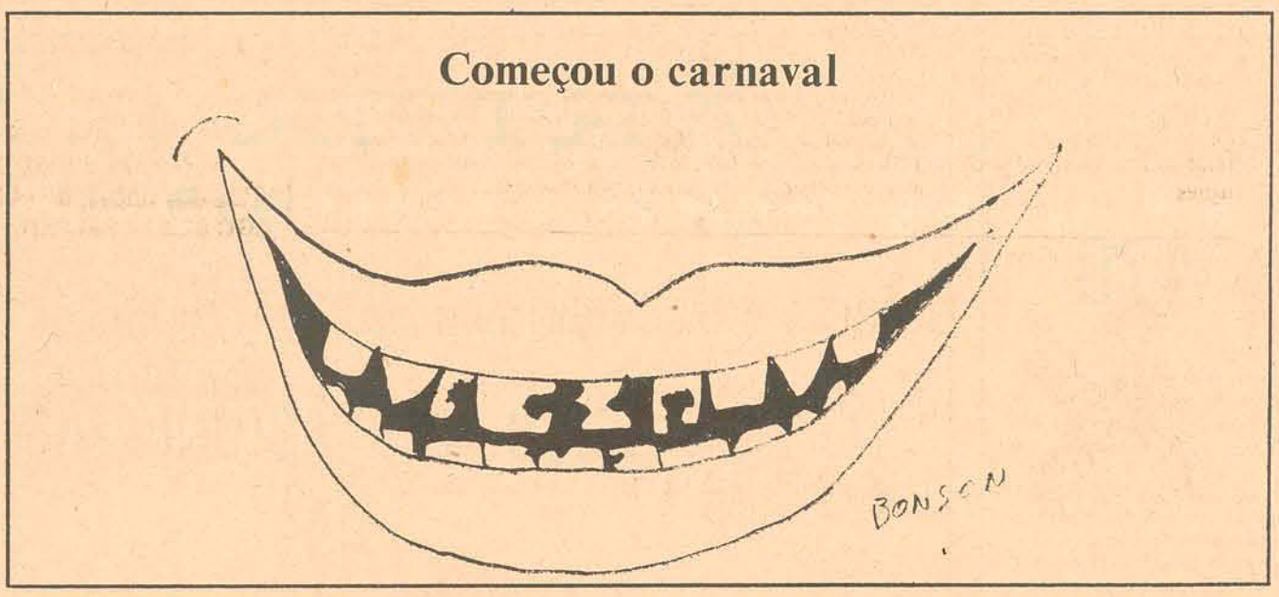

Entrevista comigo mesmo XLV

Ontem, 13 de fevereiro, foi um dia que, por ser para mim um tanto marcante, me exigiu um retorno, um ingresso na Máquina do Tempo chamada Memória; puxei as manetes do Pensamento; e o manche da Saudade fui trazendo até o coração para uma décolage ao Passado; e voei através das barreiras calendárias até umas décadas ja mergulhadas nas neblinas dos anos. E porque fiz semelhante cousa, hão de perguntar. Ora, porque a notícia de que desaparecera do rol dos viventes terráqueos a minha primeira professora chocou-me. Aí, larguei tudo, e voltei-me para os meus 7 anos, quando cursei a Escola primária alí no lugar Areias, nos altos de Sanctos Saraiva. Era a Mestra Ursulina de Senna Castro, simplesmente, entre nós, Dona Ursulina. Sua ajudante era a jovem dona Venância. Mas uma cousa interessante: Nunca soube o sobrenome de Da. Venância porque o nosso mundo girava em redor de Da. Ursulina. E porque? Simplesmente porque era ela o nosso tudo; desde professora, uma espécie de segunda mãe, e, sobretudo muito dedicada acobertadora das nossas traquinadas e até badernas inocentes. Nunca pôs um aluno diabrete de castigo, nunca gritou mais alto. E tinha um jeito notabilíssimo de fazer escola: Se alguém ficava adoentado, – o comum era dor no estômago, de comer frutas verdes, roubadas nas fruteiras dos visinhos, durante o recreio –, ei-la a fazer um chá de folhas, apanhadas em árvores do terreno da escola, – louro, laranjeira –, e chá do reino, de que havia sempre uma caixinha escondida em sua gaveta; a mesinha era feita num fogo de álcool, em caneca de alumínio que ficava aos cuidados de Da. Venância, – que ainda está aí viva, forte e lecionando, parece; um dia inda vou perguntar-lhe o sobrenome, estejam certos, e aproveitar pra recordar cousas. Depois, Dona Venância dava o chá em colherinhas, resfriadas a sopro, pro infleliz ladrão de pêssegos a sopro, pro infeliz ladrão de pêssego verde, de goiaba, de abacaxi. Eu tomei vários desses chás; ainda hoje, quando faço alguma cavalice – como dizia ela –, tomo o tal chá, folha de laranja, folha de louro e chá do reino e é tiro e queda. Mas o diabo da beberagem é ruim como remédio. Quando alguém tinha dor de cabeça, ela sentava o malandrinho no colo, alizava a cabeça de mansinho, uma carícia hipnotizante, e a dor passava. Ora se passava; com carinho até canelada do futebol e tapa na cara de garrafão eram esquecidas. Mas tinha cousas: A Escola era uma casa velha, de madeira, dentro dum pasto. Os desentendimentos entre colegas a gente ia conferir no braço no pasto. Quando os valentes estavam a ponto de se engalfinhar a murros, – pra alegria dos demais –, aparecia Da. Ursulina com sorriso largo e dizia: – "Olha, meninos, o Sol está quente, vamos pra sombra". E acabava o fuzuê; depois, pra evitar confrontos na rua, longe das suas vistas, na saída ela passava as mãos nos ombrinhos dos herois e descia a rua conversando. Ela morava ali perto do Clube 6 antigo. Na porta, ela conversava e aparecia o "seu" Alípio, seu marido, banachão, mas um homem de quasi dois metros de altura, e ia cada um pro seu lado, esquecidos os desentendimentos. Até hoje não sei porque, mas a turma tinha um medo doido do "seu" Alípio. Pois é, até hoje estou pra resolver no braço e no pasto uma encrenca que não me lembro com o madeireiro Amaro Vieira e outra com o Dr. Frederico Platt. E agora da Ursulina morreu. Que não esqueçam de dar seu nome a uma Escola. Esses seres maravilhosos não podem ser esquecidos. E sabem porque guardo lembranças? É porque sempre fui um Nota 10 tranquilo. Naquele tempo, a Escola amava a gente, era parte da gente. E hoje? Sei lá... Não ando na Escola e pra dizer a verdade nem quero. Mas guardei um vício que nunca perderei, o de estudar das 10 ao meio dia, diariamente. E, assim, anos a fio, esgotei ramas e ramas do conhecimento humano que, para mim, só têm duas utilidades máximas: Saber precisamente, exatamente, profundamente as cousas; e, depois, ter o que conversar, quando se encontra alguém capaz disto. E também servir de agulha pra muita linha ordinária. Vocês me entendem, né? Mas estou muito bem assim, pelo menos posso rir quando quero. Mas fica pra lá, e vamos a outro assunto. Recebo um velho amigo que, de quando em quando, me visita. E não é que o cabra quiz me jogar na parede? Pois é, quiz e tentou. Ele saiu-se, de chofre, com esta: – "Olha aqui, eu te visito, semanalmente, vai pra mais de 15 anos e nunca foste lá em casa. Porque? Há algum problema?" Ai eu lhe disse: – "Olha, não é problema nenhum, não. Eu sou retraído de natureza. Tudo se me parece cheio de lugares comuns, cheios de tricas e futricas. Eu sou um fã do "Sim, Sim" e do "Não, Não". Enrolação comigo não dá. Não vês que, na maioria das vezes, gosto de andar sosinho? Mas não é isto. E conteilhe: "Certa vez fui fazer uma visita a um conhecido, na sua casa. Na entrada, de cara, a empregada foi dizendo: – "O senhor espera um instantinho só". Esperei. Aí ela tirou de traz da porta um trilho de pano, sei lá, estendeu sobre um raio de tapete vermelho da sala, de dez metros de grossura, e passei por ali até outra saleta, onde o dono da casa me veio receber e conversar. A dona da casa levou uma semana pra aparecer, porque fora se trocar, – aliás, vi quando passou por traz da cortina em roupas caseiras, bonitas, por sinal –, se pentear, maquilar-se, o diabo, como se fora receber o rei do Ceilão. Quando apareceu, levou um choque, mas disfarçou passavelmente. Aí é que percebi que estava em mangas de camisa, – eu estava como sempre ando –; depois veio um cafezinho convencional que, pra bem da verdade, tomei e não senti gosto.

Acelerei o assunto a que, por sinal, fora chamado e me mandei. Na rua, comecei a meditar: – Pra que diabo esse cara quer aquele tapete na sala, se impede o seu uso? Porque será que levaram tempo a trocar de roupas como se fossem a uma recepção? E conclui o seguinte: A casa é que estava vivendo, os moradores eram escravos de convenções e zelos. E como entendi que dei um incômodo desgraçado, prometi a mim mesmo nunca mais visitar ninguém. Em casa recebo como estou; afinal, quem me visita suponho que me venha visitar e não as roupas, os tapetes, o diabo." Aí o cidadão embatucou. Ora essa.

A. Seixas Netto

Informação Geral

Falcão na Justiça

Mais que os dois elementos marcadamente políticos do Ministério Geisel, os srs. Ney Braga e Arnaldo Prieto, o nome do novo Ministro da Justiça, sr. Armando Falcão, está a indicar uma clara "descompressão" – para adotar uma palavra em moda, depois que "redemocratização" e "reabertura" foram exorcizadas do vocabulário institucional em vigor. Apenas para refrescar ou avivar a memória dos mais recentes o sr. Armando Falcão foi líder do governo do sr. Juscelino Kubistchek, na Câmara de Deputados e, posteriormente, seu Ministro da Justiça, em substituição ao catarinense Nereu Ramos. Não sendo jurista, caracterizou-se, sobretudo, por ser um homem de bastidores, super-informado e com uma mobilidade que atinge o limite da prestidigitação. Entre as mais diversas lendas que correm a seu respeito, está a de que foi a pessoa que telefonou ao ex-Presidente Castelo Branco dando a notícia, em março de 64, de que "Minas descera'". A formação marcadamente política do novo Ministro, embora não queira significar, obviamente, uma corrida liberalizante do novo governo, indica, pelo menos, que o diálogo estará reaberto – ou "descomprimido" – na área da Justiça.

Os táxis

E os táxis? Não atravessam a Ponte, a não ser em horas especialíssimas, não atendem pelo telefone mais, passam direto fazendo sinais cabalísticos ainda que com a bandeira livre. As grandes cidades do Brasil têm o mesmo problema, é verdade; mas, em contrapartida, fornecem compensações que Florianópolis ainda não possui. O Detran poderia dar uma ducha fria no ânimo bélico dos motoristas de táxi adotando a providência de multar os faltosos. Afinal, os usuários não têm nada a ver com os aumentos de gasolina e outras mazelas que afligem a classe. E ainda estamos num estágio muito juvenil de desenvolvimento para iniciarmos agora a neurotização da cidade.

O grande Emerson

O France–Dimanche fez uma grande matéria sobre Emerson Fittipaldi e previu que o brasileiro, se correr até a idade em que Jackie Stewart abandonou as pistas (34) será o maior nome de todos os tempos no automobilismo mundial, com mais de meia centena de Grand–Prix. Se a média das duas últimas temporadas prevalecer, Emerson vencerá, até 1981, nada menos que 48 provas que, somadas às 10 que já ganhou, atingirão a incrível cifra de 58. Stewart, como se sabe, venceu 27 provas em sua brilhante carreira. Aliás, referindo-se a Emerson e Stewart, FD diz que formaram a dupla mais brilhante que a Fórmula–1 já possuiu. Durante 1 ano e meio, por exemplo, o escocês e o brasileiro dividiram entre si 15 de um total de 18 provas entre janeiro de 72 e junho de 73, Stewart ganhou 7 GP, Emerson 8 e Dennis Hulme, Jacky Ickx e Jean Pierre Beltoise os três restantes. A dupla também é dona de uma marca considerada imbatível entre o GP da Áustria, em agosto de 72, e o GP da Suécia, em junho de 73, só deu Emerson/Stewart nas pistas. Cada um ficou com 5 dos 10 GP disputados na Áustria, Itália, Canadá, EUA, Argentina, Brasil, África do Sul, Espanha, Monte Carlo e Bélgica.

Luis Henrique & Liza

E o tal negócio: precisa vir um santo de fora para o pessoal acreditar nos milagres do santo da casa. Mesmo depois que Liza Minelli apelou para que encontrassem o Luis Henrique, havia gente achando, no mínimo, que se tratava de um homônimo do ilustre itaguaçuense. Hoje, contudo, a dúvida desse pessoal está mordendo o pó. Luis Henrique está lá no Rio, muito na dele, defendendo as cores florianopolitanas junto de Liza, tocando violão pra ela, etc. E quando às feijoadas, O ESTADO de 23 de março de 1973, numa matéria de Raul Caldas Filho, já dava conta do lance.

Naturalmente

O presidente do Diretório Regional da Arena, Sr. Jorge Bornhausen, aguarda confiante a visita do presidente nacional do Partido, Senador Petrônio Portela, a Santa Catarina, a fim de dar início efetivo à discussão sobre o problema sucessório no Estado. O Sr. Jorge Bornhausen, segundo confidências a seus correligionários, não tem procurado estimular a excitação do debate sobre a sucessão, preferindo que a questão se desenvolva naturalmente no consenso dos homens responsáveis da agremiação, caminho que poderá ser o desaguadouro natural para a melhor solução com vistas ao futuro político de Santa Catarina.

Os Recursos Humanos

"Afinal o homem é o grande patrimônio da nação", – disse, no seu pronunciamento aos homens de empresa, que lhe prestavam homenagem, o Governador Colombo Salles. – "É necessário prepará-lo e treiná-lo para as grandes missões do futuro". E especifica: 87% da população de 7 a 14 anos está na escola; 23% da população que frequenta os três níveis de ensino; 14 mil jovens alcançam a Universidade, a maior do interior do Estado".

Essa alusão ao aprestamento das gerações novas para as funções da sociedade catarinense do futuro revela o interesse acentuado que o Governo atual aplica à educação, cujo desenvolvimento não se vem fazendo apenas em termos de uma formação intelectual, no velho estilo de apenas intruir, mas precisamente sob conceito educacional hodierno e atento ao processo do crescimento sócio-econômico do Estado.

Aliás, a juventude catarinense responde galhardamente ao imperativo moderno, encaminhando para as universidades e, pois, advertida para a crescente demanda de especialização e para a oportunidade tecnológica. Por sua vez o Estado não descura o desafio destes novos tempos e acorre, eficientemente às exigências do objetivo de expansão catarinense. De resto, o panorama do desenvolvimento estadual não esconde o resultado dessa porfiada política de aproveitamento da capacidade do homem, para uma atuação eficaz no seu meio.

Haja vista quanto tem feito o Governo, com a cooperação da ACARESC e sob a assistência dos órgãos da Secretaria da Agricultura, para a melhoria do sistema de trabalho rural, do ponto de vista do aprimoramento de métodos e conhecimentos técnicos. O antigo empirismo se converte na moderna e esclarecida operação do homem, visando à maior produtividade e à conveniente valorização e revitalização do solo.

Tudo, pois, à passagem do terceiro aniversário da atual gestão governamental, autoriza a excelente expectativa geral, que conta com o apoio do empresariado, expresso praticamente na união de esforços com o Governo e significativamente nessa manifestação de simpatia e reconhecimento que se concretizou na recente homenagem ao Engenheiro Colombo Salles.

O discurso do Governador, como se está vendo, não o escusou de expor, embora sumariamente, as atividades administrativas voltadas para as metas da Ação Catarinense de Desenvolvimento, documentando o exato e vitorioso cumprimento do grande esquema de soluções aos problemas do Estado. É assim que não deixou de referir-se à substancial atenção dada pelo seu Governo também ao setor das rodovias estaduais, no triênio de 1971 a 1974, durante o qual foram aplicados 347 milhões de cruzeiros, dos 378 milhões previstos para as obras rodoviárias. Nesse período foram implantados 565 quilômetros de estradas e pavimentados 259 quilômetros. Cerca de 1800 metros de pontes foram construídos, não se computando as obras da nova ligação Ilha-Continente, cujo custo será coberto pela venda de 100.000 metros quadrado da área do aterro da baía sul.

O importante pronunciamento governamental, nesse documento que responde ao apreço e ao reconhecimento das classes produtoras, é, portanto, um belo flagrante político e administrativo de Santa Catarina, Estado de cujo crescimento econômico se permite fazer idéia face ao aumento extraordinário da arrecadação do ICM, que era em 1971 de 413 milhões de cruzeiros e que em 1973 subiu a 844 milhões.

Gustavo Neves

Expediente

Diretor: *José Matusalém Comelli* Editor chefe: *Marcílio Medeiros Filho*

Empresa Editora O ESTADO Ltda. Administração, Redação e Oficinas: rua Felipe Schmidt, 116 – Florianópolis – Caixa Postal 139 – Telefones: 3022 (Administração) e 4139 (Redação) – Endereço Telegráfico: ESTADO – SUCURSAIS: Blumenau: *rua 15 de Novembro, 504 – 3o. andar – conjunto, 303;* Lages: *Rua Nereu Ramos, Edifício Centenário – conjunto 1 – 6o. andar;* Criciúma: *Avenida Getúlio Vargas, 312;* Joinville: *rua 15 de Novembro, 799;* Tubarão: *Rua São Manoel, Edifício Solar.* REPRESENTANTES: Rio de Janeiro: *Representações A.S. Lara Ltda. – Avenida Almirante Barroso, 63 – Conjunto 1910;* São Paulo: *Representações A.S. Lara Ltda. – Avenida São João, 1333 – 4o. andar – conjunto 44;* Recife: *Reprenaes – Rua Aurora, 1071 – 3o. andar;* Belo Horizonte: *Reprenaes – Av. Amazonas, 314 – Sala 907;* Salvador: *Reprenaes – Av. 7 de Setembro, 29 – conjunto 505/508;* Curitiba: *C.A. Marques – Rua Marechal Deodoro, 211 – conjunto 1606 – fone 232708;* Porto Alegre: *Propal – Propaganda Representações Ltda. – Rua Coronel Vicente, 456.* Preços: *Cr$ 1,00 – fora do Estado – Cr$ 1,20.* Assinatura: *Anual – Cr$ 180,00 e semestral – Cr$ 100,00.*

O ESTADO não aceita para publicações colaborações em forma de artigos assinados que não forem solicitados, não se resposabilizando pelos originais enviados à Redação.

Acervo: Biblioteca Pública SC - Hemeroteca Digital Catarinense

Pat Nixon vem à posse de Geisel

Buzaid já tem um encontro marcado com seu sucessor

No próximo dia 3, na Guanabara, o Ministro da Justiça, professor Alfredo Buzaid, avistar-se-á com o seu sucessor na pasta, ex-deputado Armando Falcão, com quem conversou ontem por telefone. O próprio Armando Falcão foi quem propôs o encontro para depois do carnaval.

O Ministro Alfredo Buzaid, que ontem à tarde esteve na Presidência da República, já determinou à comissão de assuntos legislativos que faça um levantamento completo da situação dos anteprojetos dos códigos para entregá-lo a Armando Falcão.

A Secretaria-geral do Ministério da Justiça apresentará ao Ministro Alfredo Buzaid, antes do encontro que este terá com o ex-deputado Armando Falcão, uma lista dos anteprojetos que estão aguardando o exame pelo futuro Governo.

Os principais, já relacionados, são os seguintes ;a) Regulamentação do Sistema de Loteamentos Urbanos; b) Consolidação Legislativa; c) Criação de novos Municípios e extinção dos que não tem condições; d) Normas de execução do sistema penitenciário; e) Novo sistema de registro das pessoas naturais; f) Concessão de serviços públicos; g) Contravenções penais.

CÓDIGOS

No próximo dia 3, o Ministro da Justiça já poderá entregar ao futuro ministro Armando Falcão os seguintes anteprojetos de códigos –

Menores – preparado o anteprojeto inicial pelo juiz Augusto Cavalcanti de Gusmão. Foi revisto pelos srs.: Mário Altenfede r, Alírio da Silva Cavalieri e Almiro Couto e Silva, presidente da Comissão de Estudos Legislativos. Judiciário do Trabalho – anteprojeto elaborado pelo professor Mozart Vitor Russomano e revisto pelos ministros Luís Roberto de Resende Puech e Arnaldo Lopes Sussekind.

Civil – Elaborado por uma comissão integrada pelos professores Miguel Reale, José Carlos Moreira Alves, Clóvis do Couto e Silva, Agostinho de Arruda Alvim, Ebert Vianna Chamoun, Torquato Castro e Silvio Marcondes.

Navegação – anteprojeto de autoria do professor José Ferreira de Souza.

Aplicação de Normas Jurídicas – feito pelo professor Haroldo Teixeira Valadão. Está sendo revisto pelo Ministro Luiz Galloti e desembargador Oscar Tenório.

Processo Penal – anteprojeto do professor José Frederico Marques, revisto pelos professores Benjamim Morais Filho e José Salgado Martins.

O governo já tem pronto o Plano Nacional da Carne

O Plano Nacional da Carne, a ser executado pelo novo governo, foi concluído e entregue ao futuro Ministro da Agricultura, Allysson Paulinelli e com esquema para ser executado em seis meses. Segundo o ministro Moura Cavalcanti, o programa foi enviado ao novo governo para que seja aplicado conjuntamente os diversos dispositivos, prevendo desde já um processo gradualista de estocagem de carne para o período de entressafra, distribuição de cotas para o consumo interno e para exportação. Para atender esse plano de carne, segundo o Ministro da Agricultura, o Frigorífico do Irajá acaba de ser concluído todas as etapas de expansão, e em cada Estado a Cibrazem está inaugurando frigoríficos modernos.

Falcão na Justiça alegra os empresários cearenses

A escolha do Sr. Armando Falcão para Ministro da Justiça do Governo do General Geisel alegrou os empresários e políticos cearenses, que o consideram "um homem honrado e com um passado de grandes serviços prestados ao País".

O senador Virgílio Távora, vice-líder da Arena no senado, afirmou que o futuro titular da pasta da Justiça "dará a sua contribuição, estamos certos, para a abertura democrática por todos tão esperada".

O Presidente da Federação das Associações do Comércio e da Indústria do Ceará (FACIC), Sr. José Afonso Sancho, declarou que o general Geisel "foi profundamente feliz" ao escolher o Sr. Armando Falcão para integrar o seu ministério, pois "é um revolucionário autêntico, que mesmo antes do movimento de 1964 enfrentava o peleguismo".

Para o Sr. Sancho, o futuro Ministro da Justiça dará ao Presidente Geisel "uma tranquilidade política e social necessária para as dificuldades que o futuro chefe da Nação terá de enfrentar no setor econômico – financeiro". E explicou: "O Sr. Armando Falcão é um homem de grande mobilidade".

O senador Virgílio Távora considerou a indicação como uma honra para o Ceará, acentuando: "Honra tanto maior quanto a pasta a ser ocupada pelo filho ilustre da terra é aquela de importância singular, dentro da vida administrativa brasileira."

Estatuto do Índio submetido à apreciação dos Villas Boas

Os estatutos da Associação de Defesa do Índio Brasileiro – ADIBRA – fundada em novembro do ano passado, deverão ser submetidos à apreciação de seus associados – entre os quais os irmãos Vilas Boas, dentro de um mês, quando os grupos de trabalhos formados para estudar o assunto entregarem seus estudos.

A informação foi dada pelo prof. Roberto Baruzi, da Escola Paulista de Medicina e do Setor de Medicina Preventiva do Hospital São Paulo, que foi nomeado membro da comissão encarregada de elaborar os estatutos juntamente com o sertanista Álvaro Vilas Boas e o ex-vereador paulista Dario de Lorenzo, que coordena os trabalhos.

A Fundação da ADIBRA foi decidida durante reunião promovida pela Associação de Defesa da Flora e da Fauna, sob a presidência do atual secretário do Meio Ambiental, Paulo Nogueira Neto.

NOTICIÁRIO NACIONAL FORNECIDO PELA AJB

Apesar de tudo, "Ex" é um jornal

Para provar que a publicação mensal "Ex" é um jornal, dois de seus editores, os jornalistas Sérgio de Souza e Narciso Kalili, depuseram durante 20 horas na Polícia Federal, em São Paulo, na terça e quinta-feira. A polícia apreendeu a publicação sob a alegação de que "Ex" é uma revista e como tal precisa estar cadastrada no Serviço de Censura de Diversões Públicas.

Os editores de "Ex" esclareceram que a publicação é mesmo um jornal, argumentando que a impressão na capa de uma foto colorida do presidente Nixon vestindo uma farda de presidiário não é prova suficiente de que seja uma revista.

Essa fotografia foi extraída da imprensa norte-americana e saiu publicada na edição de janeiro, no. 3, de "Ex".

Na capa do último número – que chegou a ser apreendido em algunas bancas da cidade – há chamadas de reportagens publicadas na imprensa internacional, como perfil de David Carradine – ator principal do seriado Kung Fu –, as confissões recolhidas por dois repórteres italianos de fiéis católicos – quelhes valeu a excomunhão da igreja –, trechos do livro falso da biografia do milionário norte-americano Howard Hughes, nunca publicados em português. Além disso, o último número de "Ex" traz uma entrevista com o jornalista Miguel Urbano Rodrigues sobre o colonialismo português.

Pat Nixon: uma visita além do formal.

Pat Nixon, esposa do presidente Richard Nixon, representará os Estados Unidos nas cerimônias de posse dos novos presidentes do Brasil e Venezuela, general Geisel e Carlos Andres Perez. A informação foi divulgada ontem pela Casa Branca. Ela partirá de Washington a 10 de março e retornará a 16, após assistir às solenidades em Brasília e Caracas.

Ao fazer a comunicação, o secretário de Imprensa da Casa Branca, Ronald Ziegler, disse que a viagem era uma demonstração do contínuo interesse pessoal do presidente Nixon em fomentar os estreitos vínculos de cooperação com os países da América Latina.

A VIAGEM

A missão da primeira dama irá levá-la a Caracas em 12 de março para assistir a tomada de posse do presidente eleito Carlos Andres Perez e, posteriormente, a Brasília, para o juramento do cargo do general Ernesto Geisel.

Ziegler relacionou a missão da sra. Nixon com a visita ao México do secretário Henry Kissinger, por motivo da reunião de chanceleres do Hemisfério. Zielger declarou que essa reunião servirá de foro onde trocar opiniões sobre a melhor forma de estabelecer "as bases para um diálogo novo e mutuamente vantajoso para nossos países".

– A viagem da sra. Nixon contribuirá para o esforço de edificar uma nova comunidade das Américas, baseada na igualdade e no respeito à dignidade de todos – acrescentou.

Não foi possível determinar se o próprio Nixon estudou a possibilidade de assistir as tomadas de posse. Algumas autoridades do Departamento de Estado declararam reservadamente que sua presença às cerimônias de tomada de posse teria sido apropriada, dada a crescente importância internacional de ambos os países.

ESPECULAÇÕES

Desde que Nixon subiu ao poder, em 1969, recebeu visitas oficiais dos presidentes de ambos os países: Rafael Caldera em 1970 e general Garrastazu Médici, em 1971.

Soube-se, entretanto, que o Brasil tentou convencer os governos estrangeiros a não enviar delegações de nível presidencial a tomada de posse, devido a relativa escassez de alojamentos em Brasília.

Esta será a primeira visita de "Pat" Nixon à Venezuela desde 1958, quando ela e o então vice-presidente Nixon foram recebidos ali por violentas manifestações, e é a segunda vez em que assiste a uma tomada de posse no Brasil. Quando Juscelino Kubitschek prestou seu juramento ela tamb´assistia, em companhia de Nixon.

Nada indica que a senhora Nixon visita outras cidades, além de Brasília, embora uma fonte tenha dito que talvez visite o Rio.

Desde que Nixon foi eleito presidente em 1968, a primeira dama só realizou uma visita a ˆAmérica Latina, dirigindo-se ao Peru em 1970 num gesto de boa vontade, após o devastador terremoto que atingiu uma região desse país em maio desse ano.

INFRAERO

EMPRESA BRASILEIRA DE INFRA-ESTRUTURA AEROPORTUÁRIA

A Administração do Aeroporto Hercílio Luz está recebendo propostas para locação de telefone particular.

Os interessados queiram se encaminhar ao Terminal de Passageiros daquele Aeroporto no horário comercial, ou pelo telefone 2241.

ESTADO DE SANTA CATARINA
SECRETARIA DA EDUCAÇÃO
DEPARTAMENTO DE ENSINO

EDITAL

De ordem da Senhora Diretora do Departamento de Ensino ficam convocados os professores abaixo relacionados para comparecerem à Divisão de Ensino Especial deste Departamento, à Rua Santos Saraiva, no. 1269, Morro do Geraldo (ex–CROP) no dia 28.02.74, às 10 horas, munidos dos documentos que comprovem seu "Curriculum Vitae", preenchido quando da inscrição aberta pelo Edital publicado em janeiro último.

PROFESSORES SELECIONADOS

01. Isolde de Souza, 02. José da Graça Simões, 03. Ivo Zimmerman, 04. Vera Lúcia Bozzo, 05. Zaide Debortoli Ax, 06. Célia Medeiros de Farias, 07. João Tomaz de Souza, 08. Aury Formighieri, 09. Terezinha Nezir Silva, 10. Norma Stael D'Acampora Filomeno, 11. Ana Maria de Menezes, 12. Manoel Cassiano, 13. Maria Umbelina Lourenço, 14. Valmor Bonifácio de Sena, 15. Maura Cassiano, 16. Léa Maria Vieira, 17. Maria Bernardina Vieira, 18. Maria Tereza Mendonça Santos, 19, Horiginaldo Leopoldo de Farias, 20. Benício Goes, 21. Edésia Dulce Fossari, 22. Ivonete Izé, 23. Regina Maria Erclmann, 24. Maria José Silveira, 25. Herta Kieser, 26, Carlos Lindomar Andrade, 27. Maria Therezinha Mota Gonçalves, 28. Sonia Regina Fabro, 29. Nilo Sergio Reis, 30. Jailto Dandolin Bez Fontoura, 31. Celso Silvestre, 32. Edu Rogério Wagner, 33. Mario Tinan, 34. Floriano José Martins, 35. Helio Antunes de Souza, 36. José Carlos Dionísio dos Santos, 37. Zildo Ataide Broering, 38. Carlos Montecinos Molevo.

NOTA: A presente relação de professores refere-se aos inscritos para a função de professores orientadores.

Florianópolis, 20.02.1974
Umberto Bragaglia
Diretor da Divisão de Ensino Especial

CORRETORA KRESCENTE APLUB S.A.
TÍTULOS E VALORES MOBILIÁRIOS
Rua dos Ilhéus, 8 – Florianópolis – Tel. 4089
CGC 82.514.381/001 – carta patente A-71/429

AVISO

Acham-se à disposição dos Senhores Acionistas, na sede social, à Rua dos Ilhéus, 8, nesta cidade, os documentos a que se refere o art. 99 do Decreto-lei no. 2627.

Florianópolis, 30 de janeiro de 1974
Alvaro Mosca Lewis
Amaury Soares Silveira
Mario F. Schmaedecke
Diretores

GOVERNO DO ESTADO
SECRETARIA DOS SERVIÇOS PÚBLICOS
CASAN
cia catarinense de águas e saneamento

EDITAL - TOMADA DE PREÇOS Nº 011/74.

A COMPANHIA CATARINENSE DE ÁGUAS E SANEAMENTO – CASAN, – sociedade de economia mista estadual, registrada na Junta Comercial do Estado sob o no. 34.438, C.G.C. do Ministério da Fazenda no. 82.508.433/001, com sede à Rua Tiradentes no. 17, em Florianópolis – S.C., comunica que se encontram a disposição dos interessados, no endereço acima mencionado os elementos da Tomada de Preços no. 011/74, destinada a selecionar propostas para aquisição de Material de FERRO FUNDIDO, e ou P.V.C. rígido destinada às REDES DE DISTRIBUIÇÃO dos Sistemas de Abastecimento de Água das cidades de INDAIAL – PENHA/PIÇARRAS – CURITIBANOS – CORUPÁ – GUARAMIRIM – ITAIÓPOLIS – e PAPANDUVA – S.C..

O EDITAL encontra-se afixado no mural da recepção da CASAN, andar térreo, no endereço acima mencionado, local onde deverão ser entregues as propostas até as 15:00 (quinze) horas do dia 21 (vinte e um) de Março de 1974.

Florianópolis, 21 de Fevereiro de 1974.
A DIRETORIA

GOVERNO DO ESTADO
SECRETARIA DOS SERVIÇOS PÚBLICOS
CASAN
cia catarinense de águas e saneamento

EDITAL - TOMADA DE PREÇOS Nº 012/74.

A COMPANHIA CATARINENSE DE ÁGUAS E SANEAMENTO – CASAN –, sociedade de economia mista estadual, registrada na Junta Comercial do Estado sob o no. 34.438, C.G.C. do Ministério da Fazenda no. 82.508.433/001, com sede à Rua Tiradentes no. 17 em Florianópolis - S.C., comunica que se encontram a disposição dos interessados, no endereço acima mencionado, os elementos da Tomada de Preços no. 012/74, destinada a aquisição de TUBOS CERÂMICOS, para o Sistema de Esgoto Sanitário de Florianópolis – S.C..

O EDITAL encontra-se afixado no mural da recepção da CASAN, andar térreo, no endereço acima mencionado, local onde deverão ser entregues as propostas até as 15:00 (quinze) horas do dia 20 (vinte) de Março de 1974.

Florianópolis, 21 de Fevereiro de 1974.
A DIRETORIA.

MINISTÉRIO DAS MINAS E ENERGIA
DEPARTAMENTO NACIONAL DA PRODUÇÃO MINERAL
EDITAL

O Departamento Nacional da Produção Mineral comunica ao público em geral e, especialmente, ao Minerador Brasileiro, que a partir de 1o. de março próximo estará funcionando em Brasília. Nessa data deverão estar despachando, no Distrito Federal, sua Diretoria Geral e todas as Diretorias, Assessorias, Assistências, bem como os serviços auxiliares indispensáveis ao funcionamento dos órgãos mencionados.

Por efeito do atraso de entrega do Edifício–Sede – que se acha em fase final de construção naquela Capital, por conseguinte, ante a escassez de espaço físico para a completa e imediata instalação do Órgão, deverá continuar na Guanabara o Protocolo Geral para protocolização dos pedidos de pesquisa e de lavra, pedidos para funcionar como Empresa de Mineração e demais documentos complementares.

Em Brasília, até a completa instalação do Órgão, funcionará, a partir de 1o. de março, uma Seção de protocolo que poderá fazer o recebimento de toda a documentação complementar de processos que estejam tramitando no DNPM, com exceção dos pedidos de pesquisa e pedidos para funcionar como Empresa de Mineração.

Atualmente encontram-se em Brasília todos os processos referentes aos Estados de Goiás, Mato Grosso, Amazonas, Pará, Acre e Territórios de Rondonia, Amapá e Roraima. Deverão ser igualmente transferidos, a partir de 1o. de março dando cumprimento a programação de mudança em andamento, os processos referentes aos Estados da Bahia, Sergipe, Alagoas, Pernambuco, Rio Grande do Norte, Ceará, Piauí e Maranhão.

Com medida inicial e para não tumultuar a processualística do Setor qualquer outro documento ainda poderá ser protocolizado na Guanabara, mesmo tratando-se de processo cujo controle já tenha sido transferido para a Capital Federal.

É lógico admitir-se que, em termos de velocidade na processualística dos documentos, ganha-se tempo se a protocolização dos mesmos, referentes aos processos relacionados a esses Estados, for feita diretamente em Brasília a partir de 1o. de março.

Pelas mesmas razões, poderá ser igualmente protocolizada, em Brasília ou na Guanabara, qualquer documentação encaminhada ao Grupo Executivo da Indústria de Mineração–GEIMI.

Até que seja feita a entrega definitiva do Edifício Sede, o Órgão ocupará as instalações da PETROBRÁS, naquela Capital, cedidas para este fim, com o seguinte endereço:

Departamento Nacional da Produção Mineral
Setor de Autarquias Norte
Quadra 01
Projeção E
Edifício PETROBRÁS – Anexo
Brasília – DF

Rio de Janeiro, 20 de fevereiro de 1974
Yvan Barretto de Carvalho
Diretor Geral do DNPM

Acervo: Biblioteca Pública SC - Hemeroteca Digital Catarinense

BRDE valoriza o seu pessoal, que participa de diversos cursos

Dentro da política de valorização de seus recursos humanos, vários funcionários do Banco Regional de Desenvolvimento do Extremo Sul, agência de Florianópolis, realizarão nos próximos dias cursos de especialização, sendo que três deles no exterior.

A Associação Latino–Americana de Instituições de Desenvolvimento – Alide –, acolhendo indicação da direção geral do BRDE, selecionou os Srs. Luiz Ferrari, Silverino Silva e Ouriques Sebastião Steil para realizarem cursos na Espanha. O primeiro frequentará um curso sobre crédito agropecuário e os dois últimos se especializarão em crédito industrial.

De outra parte, os Srs. Osmar Waterkemper, Edésio Waterkemper e Stela Maris Faraco, também funcionários da agência local do BRDE, viajam nos primeiros dias de março para o Rio, a fim de estagiarem na Fundação Getúlio Vargas.

Osmar Waterkemper vai frequentar o curso de sistemas e métodos; Edésio Waterkemper participará de um seminário sobre fundamentos de modernização administrativa e Stela Maris Faraco integrará a turma do curso de análises e avaliação de projetos.

Por sua vez, o técnico em desenvolvimento Genésio Cláudio Suêne foi selecionado para o III curso de elaboração e análises de projetos, a ser realizado de 4 de março a 26 de julho no Centro de Treinamento para o Desenvolvimento Econômico, órgão vinculado ao Ministério do Planejamento.

58.435 autoveículos produzidos em janeiro

A indústria nacional de autoveículos produziu em janeiro último 58.435 unidades, segundo dados levantados pelo Serviço de Estatística do Sindicato Nacional da Indústria de Tratores, Caminhões, Automóveis e Veículos Similares e divulgados ontem pela entidade.

Com essa produção, houve um aumento da ordem de 36,01% em relação a janeiro do ano passado, quando se fabricaram 42.964 unidades. No mesmo mês, foram produzidas 1.951 unidades no regime CKD (veículos exportados para serem montados no exterior), o que representou uma elevação da ordem de 106,89%, em cotejo com igual mês do ano passado, quando se produziram 943 unidades.

A produção de autoveículos de janeiro de 1972 a 74 é a seguinte:

1972 . . . . . 35.344 veículos
1973 . . . . . 42.964 veículos
1974 . . . . . 58.435 veículos

Por seu turno, as fábricas de tratores de rodas, microtratores, cultivadores motorizados e tratores de esteiras produziram, no mês de janeiro último, 3.808 unidades, representando um crescimento da ordem de 78,95% com relação ao mesmo mês do ano passado, quando se produziram 2.128 unidades.

Projeto sobre seguro analisado no Contran

O Conselho Nacional de Trânsito (CONTRAN) solicitou o pronunciamento do Conselho Nacional de Seguros Privados, do MEC, sobre o projeto no. 1.540/73, do deputado José Haddad (Arena–RJ), no sentido de obrigar as empresas de transporte coletivo urbano a manterem um seguro destinado a garantir o pagamento da indenização a seus usuários, em decorrência de acidente com o veículo transportador.

– Se por um lado o projeto de lei em questão prevê amparo aqueles que venham sofrer acidentes, ou a seus legítimos herdeiros, nos casos fatais – afirma o conselheiro Celso Murta, do Contran, em seu parecer – por outro lado os usuários serão de pronto onerados com o acréscimo do preço de passagens, não nos parecendo conveniente a adoção da medida. Lembramos a preocupação do governo federal em conter o atual custo de vida, e daí não julgarmos oportuna a sua aprovação.

O Contran está elaborando diretrizes sobre a notificação ao infrator das normas de trânsito, formalidade não adotada por patrulhas rodoviárias federais como a do 12o. DRF, motivando em consequência representação da viação Araguarina S.A. segundo a empresa, essa patrulha autua o possível infrator no próprio local da ocorrência, sem a prévia expedição da notificação, que permitiria ao acusado apresentar defesa antes da autuação.

Na discussão do assunto, o conselheiro Aleixo Garcia informou haverem distritos do DNER que chegam a lavrar, mensalmente, 30 mil autuações, ou seja, mil por dia, e, assim, se a cada autuação houvesse a exigência prévia de expedir notificação, a formalidade acarretaria uma sobrecarga de trabalho imensa, exigindo também um número imenso de funcionários para emitir e remeter as notificações e apreciar as respectivas defesas antes de lavrarem os autos.

Em seu entender, isso, "seria aumento de burocracia que só concorreria para mais dificultar a ação dos órgãos de trânsito".

Brasil e Canadá vão incrementar turismo

O estabelecimento de uma linha aérea direta e regular entre o Brasil e o Canadá é a providência mais importante para o aumento do intercâmbio turístico entre os dois países, segundo afirmou hoje o Ministro da Indústria e do Turismo da Província de Ontario, Sr. Claude Bennett, que veio ao Brasil para estudar o mercado potencial.

O sr. Claude Bennett, que já esteve em São Paulo e Brasília e fica no Rio até domingo, explicou que o estudo vai determinar a faixa de renda da população com possibilidades de viajar e os meios de comunicação que a atingem, que serão usados numa posterior campanha publicitária dirigida.

Em relação ao estabelecimento de uma linha aérea direta entre os dois países, disse o sr. Claude Bennett que os entendimentos iniciais foram mantidos entre as próprias companhias de aviação, e passam depois para a área governamental.

Pronta terraplenagem do terreno para ICC

Com conclusão prevista para o primeiro semestre de 1976, a Indústria Carboquímica Catarinense já terminou os serviços e obras de terraplenagem em toda a área de 110 mil metros quadrados. Segundo fonte da empresa, o prédio da administração estará pronto em abril. Neste setor serão instalados os escritórios de todas as firmas contratadas para a construção da fábrica propriamente dita.

Como parte destinada ao adiantamento dos trabalhos, a ICC já assinou convênio com a indústria japonesa Mitsubishi para a instalação da fábrica de ácido sulfúrico. A assinatura de contrato com a indústria francesa Krebs, que produzirá ácido fosfórico, está dependendo somente de autorização do Ministério das Minas e Energia. O contrato com a empresa nacional Natron, encarregada de fazer a coordenação geral e a implantação do projeto, já foi assinado entre representantes das duas empresas.

TONELAGEM

A Indústria Carboquímica Catarinense, depois de concluída produzirá trezentas mil toneladas por ano de ácido sulfúrico. A produção de ácido fosfórico está estimada em 110 mil toneladas e este é a matéria prima utilizada para a fabricação de fertilizantes, em termos P2 e 05.

PRODUÇÃO E EMPREGOS

Fonte oficial da empresa revelou que não está definido ainda o número de empregos diretos que capitalizará a ICC. Em termos não definitivos, ocupará inicialmente quinhentas pessoas nas duas fábricas. A receita anual, considerando a comercialização do ácido fosfórico que vai ser vendido a empresas produtoras de fertilizantes, será da ordem de 156 milhões e 800 mil cruzeiros. Exclui-se, nesta receita, a parcela de energia elétrica comercializada com terceiros, já que a ICC construirá usina própria de fornecimento de energia. Exclui-se ainda a receita proveniente dos sub-produtos, tais como o óxido de ferro e gesso.

MERCADOS E FINANCIAMENTO

O ácido fosfórico, a Carboquímica comercializará com a iniciativa privada, que produzirá fertilizantes. Esses produtos se destinam a abastecer os grandes mercados consumidores de todo o Estado de Santa Catarina, região Norte do Estado do Rio Grande do Sul e região sul do Paraná, que até agora importa o produto.

A implantação da Indústria Carboquímica Catarinense está sendo financiada com recursos da própria empresa e financiamentos do Banco Nacional de Desenvolvimento Econômico. A indústria japonesa Mitsubishi forneceu e financiou os equipamentos e serviços de engenharia, para a fábrica de ácido sulfúrico. Outro financiamento está sendo negociado com empresas francesas Credit Lyonnais e Bank Francese di Commerce Exterieur, para equipamentos e serviços de engenharia da fábrica de ácido fosfórico.

Liberados recursos do Fundo de Participação dos Municípios de SC

A Secretaria da Fazenda liberou as verbas referentes aos 20% do Fundo de Participação dos Municípios no produto da arrecadação do Imposto de Circulação de Mercadorias, num total de Cr$ 10.043.000,00. As parcelas serão distribuídas pelo Banco do Estado de Santa Catarina a partir de segunda-feira. As maiores parcelas serão entregues aos municípios de Joinville (Cr$ 1.381.000,00), Blumenau (Cr$ 1.113.000,00), Lages (Cr$ 580 mil), Florianópolis (Cr$ 281 mil), Brusque (Cr$ 281 mil) e Itajaí (Cr$ 234 mil).

Por outro lado, a Secretaria da Fazenda também liberou, através do Fundesc, empréstimos industriais e subsidiamento de encargos financeiros no valor de Cr$ 1.653.418,95 a várias empresas catarinenses.

As verbas liberadas pelo Fundesc em empréstimos industriais beneficiam as seguintes empresas: Alpi S/A, Indústria e Comércio, com Cr$ 700 mil; Sulca S/A Indústria Sulbrasileira de Calçados, com Cr$ 905.150,00; Hickmann e Filhos Ltda, com Cr$ 10.760,00 e Irmãos Zanata, com Cr$ 35 mil.

O subsidiamento de encargos financeiros foi destinado à Nylonsul–Textil A.M. Schmalz S/A, no valor de Cr$ 2.508,95.

LAVADOR DE CAPIVARI S/A

CGC no. 86.440.443

RELATÓRIO DA DIRETORIA

Senhores acionistas:

Em cumprimento às disposições legais e estatutárias da Empresa que temos a honra de dirigir, submetemos a vossa apreciação o balanço geral, a demonstração de lucros e perdas e demais documentos relativos ao exercício social findo em 31 de dezembro de 1973.

Os aludidos documentos refletem com fidelidade a situação econômico-financeira da Empresa, estando a Diretoria ao dispor dos senhores acionistas para quaisquer informações e esclarecimentos que forem julgados necessários.

Tubarão, 18 de fevereiro de 1974.

Eng. Aloísio da Silva Moura, Diretor Presidente
Físico Roberto Vasconcelos Nóvoa, Diretor Superintendente
Eng. Gecy Rocha, Diretor de Operação

BALANÇO PATRIMONIAL EM 31 DE DEZEMBRO DE 1973

ATIVO			
DISPONÍVEL			
Bens numerários		5.323,99	
Depósitos Bancários à vista		912.065,22	917.389,21
REALIZÁVEL A CURTO PRAZO (365 DIAS)			
Créditos			
Contas a Receber de Clientes	1.810.660,62		
Contas a Receber de Cias. Associadas	1.132.395,09		
Títulos a Receber – Venda de Imóveis	239.654,56		
Outros Créditos e Títulos a Receber	98.636,61		
	3.281.346,88		
Menos: Provisão p/Devedores Duvidosos	91.072,00	3.190.274,88	
Almoxarifado de materiais de consumo e peças sobressalentes, ao custo		898.936,42	
Obrigações da Eletrobrás, ao custo		7.000.000,00	11.089.211,30
REALIZÁVEL A LONGO PRAZO			
Títulos a Receber – Venda de Imóveis		921.434,28	
Almoxarifado de materiais de consumo e peças sobressalentes, ao custo		794.051,22	
Bancos: FGTS	1.044.185,18		
Menos: FGTS – Não Optantes	1.044.185,18		
Outros Ativos realizáveis a longo prazo		62.109,33	1.777.594,83
IMOBILIZADO			
Imobilizações Técnicas			
Valor histórico	10.359.411,54		
Mais: Correção Monetária	9.121.381,86		
	19.480.793,40		
Menos: Depreciação acumulada	6.388.084,66	13.092.708,74	
Imobilizações Financeiras			
Participação no Capital de Empresas coligadas	155.906,80		
Participação no Capital de outras Empresas	58.261,00		
Incentivos Fiscais	189.094,00	403.261,80	13.495.970,54
RESULTADO PENDENTE			
Prêmios de Seguros diferidos		11.807,66	
Outros Ativos Pendentes		23.738,53	35.546,19
ATIVO REAL			27.315.712,07
CONTAS DE COMPENSAÇÃO			
Diversas Contas de Compensação			16.863.004,78
			44.178.716,85

PASSIVO			
EXIGÍVEL A CURTO PRAZO (365 DIAS)			
Fornecedores		59.067,93	
Contas a Pagar às Cias. Associadas		1.907.119,39	
Acordos Celebrados – Empregados	335.684,15		
Menos: Valor a Apropriar	335.684,15		
Outras Contas e Despesas a Pagar		542.641,96	
Provisão para o Imposto de Renda		200.000,00	
FGTS a Recolher		38.653,61	2.747.482,89
EXIGÍVEL A LONGO PRAZO			
Acordos Celebrados – Empregados		39.232,19	
Menos: Valor a Apropriar		39.232,19	
NÃO EXIGÍVEL			
Capital		18.000.000,00	
Reserva p/Correção Monetária do Ativo Imobilizado		3.932.696,78	
Reserva p/Manutenção do Capital de Giro		1.226.960,00	
Reserva p/Aumento de Capital – Dec.Lei 1.260/73		261.308,57	
Reserva Especial		66.548,43	
Reserva Decorrente de Bonificação de Ações		4.000,00	
Reserva Legal		370.454,35	
Lucros Suspensos		704.390,85	24.566.358,98
PENDENTE			
Contas em Suspenso			1.870,20
PASSIVO REAL			27.315.712,07
CONTAS DE COMPENSAÇÃO			
Diversas Contas de Compensação			16.863.004,78
As notas explicativas da Diretoria, anexas, fazem parte integrante das Demonstrações Financeiras.			44.178.716,85

Tubarão, 31 de dezembro de 1973

Eng. Aloísio da Silva Moura, Diretor Presidente
Físico Roberto Vasconcelos Nóvoa, Diretor Superintendente
Eng. Gecy Rocha, Diretor de Operação
César Liberato Sobrinho, Técnico em Contabilidade–CRC/SC–3381

DEMONSTRAÇÃO DE RESULTADO DO EXERCÍCIO FINDO EM 31 DE DEZEMBRO DE 1973

RENDA OPERACIONAL BRUTA			
Prestação de Serviço			13.167.687,20
Venda de Material Excedente			88.279,59
CUSTO DOS SERVIÇOS PRESTADOS E DOS MATERIAIS VENDIDOS			7.342.560,57
LUCRO BRUTO OPERACIONAL			5.913.406,22
DESPESAS DE VENDA, GERAIS E ADMINISTRATIVAS			
Despesas de Venda		37.041,53	
Despesas Gerais e Administrativas		2.417.756,43	
Honorários da Diretoria		358.372,90	
Depreciação		1.493.843,59	
		4.307.014,45	
Provisão para Devedores Duvidosos			
Contribuição	91.072,00		
Reversão	219.200,09	(128.128,09)	4.178.886,36
LUCRO LÍQUIDO OPERACIONAL			1.734.519,86
RENDAS NÃO OPERACIONAIS			
Financeiras	274.193,96		
Patrimoniais	35.233,77		
Venda de Imóveis	701.432,22		
Eventuais	32.921,75	1.043.781,70	
DESPESAS NÃO OPERACIONAIS		50.600,96	993.180,74
LUCRO LÍQUIDO ANTES DA PROVISÃO PARA O IMPOSTO DE RENDA			2.727.700,60
PROVISÃO PARA O IMPOSTO DE RENDA			200.000,00
LUCRO LÍQUIDO APÓS A PROVISÃO PARA O IMPOSTO DE RENDA			2.527.700,60
IMPOSTO DE RENDA DO EXERCÍCIO DE 1972, PAGO E DEBITADO AOS RESULTADOS DO EXERCÍCIO DE 1973			334.205,00
LUCRO DO EXERCÍCIO			2.193.495,60

As notas explicativas da Diretoria, anexas, fazem parte integrante das Demonstrações Financeiras.

Tubarão, 31 de dezembro de 1973

Eng. Aloísio da Silva Moura, Diretor Presidente
Físico Roberto Vasconcelos Nóvoa, Diretor Superintendente
Eng. Gecy Rocha, Diretor de Operação
César Liberato Sobrinho, Técnico em Contabilidade – CRC/SC–3381

DEMONSTRAÇÃO DA MOVIMENTAÇÃO DE LUCROS EM SUSPENSO DO EXERCICIO FINDO EM 31 DE DEZEMBRO DE 1973

SALDO EM 31 DE DEZEMBRO DE 1972		1.[illegible].681,45
DISTRIBUIÇÃO (A.G.O. DE 19.03.73)		
Dividendos	1.035.000,00	
Gratificação da Diretoria	36.000,00	
Participação dos Empregados	500.681,45	1.571.681,45
LUCRO DO EXERCÍCIO DE 1973	2.193.495,60	
Reversão dos Saldos de Gratificação da Diretoria e participação dos empregados, não utilizados	111.523,41	2.305.019,01
APROPRIAÇÕES:		
Reserva para manutenção do Capital de Giro	1.226.960,00	
Reserva para aumento de Capital – Dec.Lei 1.260/73	261.308,57	
Reserva Legal	112.359,59	1.600.628,16
SALDO EM 31 DE DEZEMBRO DE 1973:		704.390,85

As notas explicativas da Diretoria, anexas, fazem parte integrante das Demonstrações Financeiras.

Tubarão, 31 de dezembro de 1973

Aloísio da Silva Moura, Diretor Presidente
Roberto Vasconcelos Nóvoa, Diretor Superintendente
Gecy Rocha, Diretor de Operação
César Liberato Sobrinho, Técnico em Contabilidade–CRC/SC 3381

NOTAS EXPLICATIVAS DEMONSTRAÇÕES FINANCEIRAS EM 31 DE DEZEMBRO DE 1973

NOTA 1 – IMOBILIZADO:

a) As imobilizações técnicas compõem-se como segue:

	Valor histórico Cr$	Correção monetária Cr$
Imóveis	3.715.869	3.132.062
Móveis	189.267	139.698
Veículos	729.502	486.458
Equipamentos e Instalações	5.660.992	5.363.164
	10.295.560	9.121.382
Depreciação acumulada	3.896.666	2.491.419
	6.398.894	6.629.963
Obras em andamento	63.852	–
	6.462.746	6.629.963

A depreciação é constituída com base no tempo de vida útil estimado dos bens e segundo os limites admitidos pela legislação do imposto de renda.

b) As participações no capital de empresas coligadas e não coligadas estão registradas ao custo acrescido do valor nominal das bonificações recebidas em ações.

NOTA 2 – CAPITAL:

O capital da companhia está representado por 180.000 ações, no valor nominal de Cr$ 100,00 cada uma, sendo 102.029 ações ordinárias e 77.971 ações preferenciais, nominativas ou endossáveis.

As ações preferenciais é assegurado o dividendo mínimo anual de 6% ao ano.

NOTA 3 – RESULTADO DO EXERCÍCIO:

Os resultados do exercício findo em 31 de dezembro de 1973 encontram-se afetados pela mudança dos princípios contábeis abaixo mencionados:

	Cr$
1. Provisionamento do imposto de renda sobre os lucros (até o ano anterior a despesa somente era reconhecida quando do efetivo pagamento do imposto)	
Reflexo diminutivo:	200.000
2. Contabilização das receitas oriundas da venda de imóveis a prazo no regime de competência (até o ano anterior, essas receitas eram apropriadas aos resultados a medida em que as prestações dos financiamentos concedidos vinham sendo recebidos pela companhia)	
Reflexo aumentativo (já deduzido o imposto de renda incidente)	506.700
Reflexo líquido aumentativo	306.700

PARECER DO CONSELHO FISCAL

O conselho fiscal do Lavador de Capivari S/A., por seus membros abaixo assinados, tendo procedido ao exame periódico nos livros, contas e documentos da Sociedade, aprova o balanço geral e a demonstração da conta de lucros e perdas, referentes ao exercício de 1973, e tendo encontrado tudo em perfeita ordem, é de parecer que sejam as referidas contas e balanço aprovadas em assembléia geral, por se acharem em perfeitas condições.

Tubarão, 18 de fevereiro de 1974

Walter de Souza Raymundo
Jaubert Braga Vieira da Fonseca
Ibs Mafra

PARECER DOS AUDITORES

Examinamos o balanço patrimonial da Lavador de Capivari S/A., levantado em 31 de dezembro de 1973 e as respectivas demonstrações do resultado econômico e da movimentação dos lucros suspensos correspondentes ao exercício findo naquela data. Nosso exame foi efetuado de acordo com os padrões de auditoria geralmente aceitos e, consequentemente, incluiu as provas nos registros contábeis e outros procedimentos de auditoria que julgamos necessários nas circunstâncias.

Em nossa opinião, o balanço patrimonial e as demonstrações do resultado econômico e da movimentação dos lucros suspensos, acima referidos, representam adequadamente a posição patrimonial e financeira da Lavador do Capivari S.A. em 31 de dezembro de 1973 e o resultado de suas operações correspondente ao exercício findo naquela data, de acordo com os princípios de contabilidade geralmente aceitos, aplicados de maneira consistente em relação ao exercício anterior, com exceção das mudanças de princípios contábeis mencionadas na nota 3 as demonstrações financeiras, com as quais concordamos.

Rio de Janeiro, 09 de fevereiro de 1974
BOUCINHAS, CAMPOS, COOPERS & LYBRAND, LTDA.
CRC–GB–S–13/70 – GEMEC–RAI–73/058–PJ

Nilton Claro
Contador–CRC–GB 19.344–AI–PF 164
GEMEC–RAI–73/058–4–FJ

Acervo: Biblioteca Pública SC - Hemeroteca Digital Catarinense

Cessna bate em pinheiro e cai em campo de futebol matando seus ocupantes

Um avião Cessna 310, de prefixo PT–TCB, caiu hoje na cidade de Caxias do Sul, a 130 quilômetros ao norte de Porto Alegre, matando seus seis ocupantes e deixando seus destroços espalhados pelo campo de futebol do Seminário dos Irmãos Paulinos, a poucos metros de uma tipografia, onde se encontravam 50 pessoas.

O acidente ocorreu por volta das 11 horas, no bairro SaCiro, distante quatro quilômetros do centro da cidade, quando o aparelho, procedente de São Paulo, procurava furar o intenso nevoeiro que cobria a região e chegar ao aeroporto local. Sem visibilidade e voando à baixa altitude, acabou chocando-se contra um pinheiro, terminando por espatifar-se num barranco das proximidades do Seminário São Paulo, mas sem incendiar.

O avião conduzia o industrial Raimundo Piccirelli, sua esposa Helena Piccirelli, os filhos do casal Sueli, de 14 anos e Alberto, de 12, o piloto João Perez Ortega e, ainda, outra pessoa não identificada por falta de documentação, provavelment o co-piloto.

Motorista acidentado em colisão na BR-101 morre 10 dias depois

Joinville (Sucursal) – Faleceu ontem, no Hospital São José, onde se encontrava internado, vítima de acidente automobilístico, ocorrido há cerca de 10 dias na BR–101, Gidion Barbosa, 45 anos, residente em Cianorte, Paraná. A vítima, como se recorda, dirigia uma Kombi procedente do Paraná, com 18 pessoas em seu interior mas, nas proximidades da localidade de São João do Itapocu, colidiu com um Opala, de Joinville, resultando dez pessoas feridas, das quais duas faleceram e outras cinco ainda se encontram internadas.

RAIO MATA MENOR

São Bento do Sul (Sucursal de Joinville) – Atingido por um raio, o menor Ivaldo Hamms, de 16 anos, filho de João de Deus Hamms e Dorvalina de Souza Hamms, residente no bairro de Vila Progresso, teve morte instantânea.

O fato ocorreu quando violento temporal se abatia sobre a cidade e o jovem, em sua residência, operava um rádio, tentando sintonizar certa emissora, quando foi atingido pelo raio que teve como condutor a instalação elétrica do aparelho.

Polícia desbarata quadrilha mas onda de roubos continua

Itajaí (Sucursal) – A Polícia de Itajaí, em diligências efetuadas nos últimos dias, conseguiu deitar mão em mais dois conhecidos gatunos que residem no Bairro do Matadouro. São eles Sebastião Wilmar de Novaes, com 18 anos e Joel da Silva, conhecido por Teco, com 19 anos de idade, os quais vinham sendo procurados há aproximadamente um mês, mas sempre conseguiam se esconder.

Na quinta-feira, numa ação bastante feliz, os dois foram presos na localidade de Barracão, na Estrada de Brusque, e conduzidos à Delegacia de Polícia da Comarca, onde já confessaram inúmeros roubos em residências de Itajaí. A Polícia agora está procurando os objetos roubados e que já haviam sido vendidos. Já foram recuperados: 1 rádio portátil Voltix, 1 correntinha de ouro, 1 toca-discos Phillips, 1 relógio de pulso, 1 colcha e 1 anel de brilhante e várias peças de roupa. Outro objetos roubados, serão recuperados nos próximos dias. Também foram presos cinco menores, todos componentes da quadrilha de Wilmar e Teco, além de um outro elemento, conhecido por Paulinho, que igualmente participou dos furtos.

Ainda nos últimos dias, muitos roubos foram registrados na Delegacia de Polícia da Comarca de Itajaí. Da residência de Valdeci Souza, na Avenida Getulio Vargas, levaram uma máquina de costura Vigorelli, 1 rádio Phillips e um ferro elétrico. Da casa de José Blanger, à rua Angelo Rodi, 33, os gatunos levaram 5 mil cruzeiros em dinhe iro. De Jorgino Vieira, na rua Jorge Tz aschel, foi roubado um aparelho de televisão Philco de 17 polegadas. Outros roubos: Alice Martins Pereira, rua Gaspar, 167, 1 bicicleta Monarka e várias roupas; Georges Emanoel Chroussug, rua Andrade, 19, uma bivcicleta Monark Panamericana; João Thomaz, rua José Leonel Pereira, 2, camisas, um relógio, uma colcha e um tacho. Da Sociedade Recreativa e Cultural da Faz enda, os larápios levaram Cr$ 80,00 de uma gaveta do bar. Da casa de Orestes Bonato, no Balneário Camboriú, roubaram um relógio Tissot, um revólver Taurus calibre 32, uma calça Lee, 115 cruzeiros em dinheiro e outros objetos; da casa de Fernando Delatorre, no Balneário

Camboriú, roubaram um toca-fitas, um rádio Sony, dois aneis de grau e várias roupas. Os ladrões chegaram a entrar até na Igreja Matriz do Santíssimo Sacramento, em Itajaí e roubaram um cofre com dinheiro, que havia sido coletado entre os fiéis nas missas. A Polícia de Itajaí continua investigando os vários casos, prendendo suspeitos e elementos sem documentos, procurando, assim, diminuir a incidência de roubos, pois mesmo com este trabalho dia e noite dos agentes, comissários, policiais militares lotados na DPC, os roubos conitnuam.

Vendedores de carnê frio presos quando aplicavam o golpe

Joinville (Sucursal) – Quatro vendedores de carnet Ciabra Consorte, foram detidos ontem, nesta cidade, por terem lesado várias pessoas no interior deste município. Os desonestos vendedores, que levantaram mais de vinte mil cruzeiros principalmente de agricultores, foram identificados como sendo, Hélio de Lima Almeida, 26 anos, casado; Jair Silva, 24 anos, solteiro; Eduardo Cavalheiro, 24 anos, solteiro e José Batista dos Santos, 33 anos, casado, todos naturais de São Paulo, e que se encontravam há cerca de dois meses em Joinville. O quarteto, além de cobrar todas as mensalidades constantes dos carnets, também aplicava o golpe do "cliente premiado", levando o dinheiro dos colonos e deixando-os a ver navios. A prisão dos quatro elementos ocorreu no interior de uma livraria na Rua 15 de novembro quando tentavam lesar mais uma vítima. Todos foram detidos por uma guarnição da RP e levados à Delegacia de Polícia, onde ficaram a disposição do delegado.

JARAGUÁ DO SUL TAMBÉM

Em Jaraguá do Sul, dois elementos foram presos pela Polícia, por aplicarem golpes em pessoas residentes no interior do município. Os golpistas se utilizavam de carnês frios, da Ciabra Consorte. Chegavam às residências dos colonos, em sua maioria, e diziam que haviam sido premiados, mas que para liberar o prêmio – automóvel, televisores e geladeiras – necessitavam de uma determinada quantia. Depois de recebido o dinheiro, sempre quantias superiores a 200 cruzeiros, os golpistas desapareciam. A dupla, cuja identidade não foi fornecida pelas autoridades, foi detida no interior da Estação Rodoviária, quando se preparava para viajar com destino à Blumenau. O Delegado de Polícia Altanir Sagaz, acredita que se trate de uma quadrilha que vem lesando colonos na região norte do Estado, pois as queixas contra "o golpe do carnê vem se avolumando nas delegacias da região, tendo tal fato ocorrido em Rio Negrinho, São Bento do Sul, São Francisco, Joinville e, agora também, em Jaraguá do Sul. Hoje, a dupla será ouvida pelo comissariado, quando explicará até onde vão suas atividades.

Camionete colide com taxi e seis vão para o hospital

Itajaí (Sucursal) – Seis pessoas feridas foi o saldo da colisão ocorrida ontem, às 5h45min., na rua Alfredo Heick, na Barra do Rio, onde colidiram a camionete Rural–Willys, placas JL–1392, de Blumenau e que era dirigida por Francisco Sueira e o táxi Corcel, placas XT–0020, de Itajaí, dirigido pelo motorista Luiz Cesar.

Sairam feridos do choque, além dos dois motoristas, os passageiros do táxi: Francisco Abílio Oliveira, Paulo Crispim Adriano e Tomaz Oliveira e um ocupante da camioneta, cujo nome não foi apurado pelas autoridades.

Embora não seja grave o estado das vítimas, elas permanecem internadas no Hospital Marieta Konder Bornhausen – os passageiros do táxi – e num hospital de Blumenau – os ocupantes da camionete.

Acidentes aumentam e "Nega Tita" é uma das vítimas

No dia de ontem, a Delegacia de Segurança Pessoal registrou quatro acidentes de trânsito com vítimas, porém, nenhum caso fatal.

O primeiro acidente ocorreu na Av. Mauro Ramos esquina com rua Major Costa, onde o Corcel placas AA–99–80, dirigido por Lauro Raimundo de Paula, residente no Conjunto Max Schramm, 42, na Trindade, atropelou Zelita Gonçalves, solteira, 46 anos, sem residência fixa e que é uma das figuras mais populares da cidade, conhecida pelo apelido de Tita.

Tita sofreu ferimentos leves, sendo socorrida pelo atropelante e medicada no Hospital de Caridade.

Na rua Gaspar Dutra esquina com Heitor Blum, colidiram o Aero-Willys placas BI–00–88, dirigido por Manoel da Silva, residente na BR–101, em Tijuquinhas e o Volkswagen placas SX–01–82, dirigido por Odilon Bertolino Sagaz, residente em Serraria, também na BR–101. Após a colisão, o Aero-Willys desgovernou e foi atropelar a Jaci Andrade Vieira, viúva, 74 anos, residente nas imediações, que foi socorrida por um dos motoristas e conduzida ao Hospital Sagrada Família, onde permanece internada com fratura de uma perna e ferimentos generalizados.

A motocicleta Xispa, placas SX–072, conduzida por Manoel Frederico Westphal, residente no Estreito, quando transitava pela rua Liberato Bittencourt, nas proximidades da rua Tereza Cristina, atropelou a Manoel Geloso Regis, casado, 69 anos, residente à rua Gercino Silva, 39, que sofreu ferimentos leves, sendo socorrido pelo motociclista e medicado no Hospital Sagrada Família.

Nas imediações do Posto Viaduto, na rua Gaspar Dutra, o jeep Willys, de propriedade do Corpo de Bombeiros e conduzido pelo sargento José Edelson do Amaral, atropelou a Luiz Carlos Furtado, casado, 31 anos, residente à rua João Ambrozio, S/No.. A vítima foi socorrida pelo médico Osni Carvalho, que passava pelo local, e conduzida ao Hospital Celso Ramos.

DFRD esclarece 25 arrombamentos e recupera "moamba"

Mais de 100 mil cruzeiros em mercadorias foram recuperados, nos últimos dias, graças ao trabalho desenvolvido por policiais da Delegacia de Furtos, Roubos e Defraudações, baseado em declarações dos marginais Mário Rosa; Luiz Albertino Félix, vulgo Luizinho; Paulo José Ferreira, conhecido por Paulinho e autor da morte de João Alceno e Davi Martiniano Correa, que aguarda julgamento por homicídio, e que se encontram recolhidos à Cadeia Pública.

Além destes, a quadrilha contava, ainda, com a participação de Antonio Silva, o Toninho, e agora confessaram autoria de mais 25 roubos de vulto, quando realizaram uma onda de arrombamentos em residências em Canasvieiras, Estreito, Capoeiras e em armazéns e lojas nos municípios vizinhos de Florianópolis.

OBJETOS RECUPERADOS

Dos 25 roubos ora confessados, a Polícia já recuperou quase todos os objetos que foram roubados e que são: grande quantidade de roupas, no valor de mais de Cr$ 80 mil; 20 rádios; diversas máquinas de escrever e somar; cinco televisores, três enceradeiras e quatro liquidificadores, além de outras miudezas, tendo, em sua quase totalidade, já entregues aos seus proprietários.

U T E-SERVIÇOS DE ELETRICIDADE S.A.

Subsidiária da Cia. Siderúrgica Nacional – CGC 86.440.450
Caixa Postal 34 – Tubarão – Santa Catarina

RELATÓRIO DA DIRETORIA

Senhores Acionistas:

Dando cumprimento as disposições legais e estatutárias da Empresa que temos a honra de dirigir, vimos submeter a vossa apreciação o balanço geral, demonstração da conta lucros e perdas e demais documentos relativos ao exercício social findo em 31 de dezembro de 1973.

Os documentos citados, refletem com claresa a situação econômico-financeira da Empresa, estando a Diretoria ao inteiro dispor dos senhores acionistas para quaisquer informações ou esclarecimentos que julgarem necessários.

Tubarão, 18 de Fevereiro de 1974

Eng. Aroldo Rolin Pinheiro – Diretor Presidente
Eng. Ruy Faraco – Diretor de Operação
Eng. Gecy Rocha – Diretor Administrativo

BALANÇO GERAL LEVANTADO EM 31 DE DEZEMBRO DE 1973

ATIVO

IMOBILIZADO			
Equipamento de Transporte		17.000,00	
Correção Monetária		6.159,04	23.159,04
DISPONÍVEL			
Caixa		10.510,03	
Bancos		61.849,85	
Disponível Vinculado		208.639,51	280.999,39
REALIZÁVEL A CURTO PRAZO			
Contas a Receber		502.735,19	
Devedores Dvs. – Empr.Coligadas	2.978.766,94		
Outros	712.043,03	3.690.809,97	4.193.545,16
REALIZÁVEL A LONGO PRAZO			
Títulos de Renda		2.011.913,00	
Devedores Diversos		1.326.596,32	3.338.509,32
COMPENSAÇÃO			
Ações Caucionadas			1.500,00
			7.837.712,91

PASSIVO

INEXIGÍVEL			
Capital		18.096.000,00	
Adiantamento p/Conta de Futuras Restituições de Capital		(12.549.454,42)	
		5.546.545,58	
RESERVAS			
Reserva para Depreciação	8.461,35		
Reserva p/Depreciação da Correção Monetária	2.053,58		
Reserva Legal	298.639,78		
Reserva Estatutária	12.177,54		
Reserva p/FGTS–Não Opt.	208.639,51		
Reserva p/C.Incobráveis	250.000,00		
Reserva da Cor. Monetária do Ativo Imobilizado	597.698,95	1.377.670,71	6.924.216,29
EXIGÍVEL A CURTO PRAZO			
Contas a Pagar			
Empresas Coligadas	160.416,74		
Outros Credores	133.744,09	294.160,83	
Fornecedores		1.368,15	
Obrigações a Pagar		141.903,33	437.432,31
PENDENTE			
Créditos em Suspenso			775,56
LUCROS E PERDAS			
Lucros Suspensos			473.788,75
COMPENSAÇÃO			
Caução da Diretoria			1.500,00
			7.837.712,91

Tubarão, 31 de dezembro de 1973

Eng. Aroldo Rolin Pinheiro – Presidente
Eng. Ruy Faraco – Diretor de Operação
Eng. Gecy Rocha – Diretor Administrativo
César Liberato Sobrinho – Téc. Contabilidade CRC–SC–3381

DEMONSTRAÇÃO DA CONTA LUCROS E PERDAS
EXERCÍCIO DE 1973

CONTA DE RENDA		
RECEITA DE EXPLORAÇÃO		
Fornecimento de Energia elétrica	16.540.744,32	
Outras Receitas	196.124,83	16.736.869,15
DEDUÇÃO À RECEITA DE EXPLORAÇÃO		
Despesas de Exploração	16.289.247,58	
Impostos e Taxas	125.954,29	
Quota de Depreciação	288.337,87	
Portaria 670 – Devolução	52.177,88	16.755.717,62
PREJUÍZO		(18.848,47)
RECEITA ESTRANHA À EXPLORAÇÃO		
Outras Receitas		544.163,96
RENDA LÍQUIDA		525.315,49
ENCARGOS SOBRE A RENDA LÍQUIDA		
Saldo de Reservas p/Contas Incobráveis, Ano 1972	(176.041,04)	
Saldo da Provisão p/13o. Salário	(4.139,36)	
Quota p/Reserva de Contas Incobráveis, Ano 1973	250.000,00	
Saldo da Reserva p/Participação dos Empregados Ano 1972	9.904,39	
Variações Patrimoniais	31.167,23	110.891,22
LUCRO LÍQUIDO		414.424,27
DISTRIBUIÇÃO DO LUCRO LÍQUIDO		
Quota de Reserva Legal	14.721,00	
Provisão para Imposto de Renda	120.000,00	134.721,00
Lucros Suspenso		
Deste Exercício		279.703,27
Do Exercício Anterior		194.085,48
Saldo à disposição da AGO		473.788,75

Tubarão, 31 de Dezembro de 1973

Eng. Aroldo Rolin Pinheiro – Diretor Presidente
Eng. Ruy Faraco – Diretor de Operação
Eng. Gecy Rocha – Diretor Administrativo
César Liberato Sobrinho – Téc. Contab. CRC–SC–3381

PARECER DO CONSELHO FISCAL

O Conselho Fiscal da UTE – Serviços de Eletricidade S.A., por seus membros abaixo-assinados, tendoprocedido ao exame periódico nos livros, conta e documentos da sociedade e em reunião especial nesta data, o balanço geral e a demonstração da conta de lucros e perdas, referente ao exercício de 1973 e tendo encontrado tudo em perfeita ordem, é de parecer que sejam as referidas contas e balanço aprovados em assembléia geral, por se acharem rigorosamente exatas.

Tubarão, 18 de fevereiro de 1974

Otto Gomes de Souza
Jorge Fontes de Marsillac
Ademar Costa

CLUBE 6 DE JANEIRO
PROGRAMAÇÃO

DIA 23 – SÁBADO – PRIMEIRO GRANDE BAILE DE CARNAVAL
ELEIÇÃO DA RAINHA DO CARNAVAL DO CLUBE 6. – CONCURSO DE FANTASIAS – LUXO E ORIGINALIDADE COM ÓTIMOS PRÊMIOS AOS VENCEDORES. INSCRIÇÕES DEVERÃO SER EFETUADAS NA SECRETARIA DO CLUBE ATÉ SÁBADO ÀS 18 HORAS.
APRESENTAÇÃO DO GRANDE BLOCO–FOLIÕES DO CLUBE 6, COM 130 FIGURANTES – BAIANAS, HAVAIANAS, RUMBEIRAS, MEXICANOS, ETC. ORQUESTRA DE NABOR COM 22 FIGURAS. INÍCIO 23 HORAS.
DIA 24 – DOMINGO – BAILE INFANTIL
CONCURSO DE FANTASIAS COM LINDOS PRÊMIOS AOS VENCEDORES. APRESENTAÇÃO DO BLOCO INFANTIL DO CLUBE 6, COM MAIS DE 50 FIGURANTES. ORQUESTRA DE NABOR – INÍCIO 15 HORAS.
SEGUNDO GRANDE BAILE DE CARNAVAL
PRESENÇA DA RAINHA DO CARNAVAL DO CLUBE 6, REI MOMO I E ÚNICO, RAINHA DOS BALNEÁRIOS CATARINENSES (REPRESENTANTE DO CLUBE 6 – SRTA. MARIA LUCIA SILVEIRA) – E BLOCO DO CLUBE, COM 130 FIGURAS.
SALÃO NOBRE – NABOR E SUA ORQUESTRA – SALÃO DE FESTAS – OS ATÔMICOS COM 15 FIGURAS.
DIA 25 – SEGUNDA FEIRA – TERCEIRO GRANDE BAILE DE CARNAVAL
PRESENÇA DAS MESMAS ATRAÇÕES DO DIA ANTERIOR. ORQUESTRA DE NABOR COBRINDO OS DOIS SALÕES. INÍCIO 23 HORAS.
DIA 26 – TERÇA FEIRA – QUARTO GRANDE BAILE DE CARNAVAL
PRESENÇA DAS MESMAS ATRAÇÕES ANTERIORES. VISITA DE VÁRIOS BLOCOS DE SOCIEDADES CO–IRMÃS. SALÃO NOBRE – ORQUESTRA DE NABOR SALÃO DE FESTAS – ORQUESTRA COPACABANA COM 15 FIGURANTES.
NOTA – OS DOIS SALÕES TEM CAPACIDADE PARA 8.000 FOLIÕES.
ANTECIPAMOS NOSSOS AGRADECIMENTOS.

COTESC
companhia catarinense de telecomunicações
EMPRESA DO GRUPO TELEBRÁS

ASSEMBLÉIA GERAL EXTRAORDINÁRIA
EDITAL DE CONVOCAÇÃO

Ficam os Senhores Acionistas, convidados a se reunirem em Assembléia Geral Extraordinária, na sede da sociedade, à Rua Victor Meirelles no. 11, nesta cidade de Florianópolis, no dia 9 de março de 1974, às 14,00 (quatorze) horas, a fim de deliberarem sobre a seguinte

ORDEM DO DIA

1o. – Elevação do teto de capital autorizado de Cr$ 160.000.000,00 para Cr$ 600.000.000,00.
2o. – Outros assuntos de interesse da sociedade.

Florianópolis, 18 de fevereiro de 1974
(a) A DIRETORIA

APARTAMENTO ALUGA-SE

Aluga-se apartamentos com 3 quartos e dois salões comerciais situados à rua Padre Roma, 48
Tratar na Padre Roma no. 54.

Acervo: Biblioteca Pública SC - Hemeroteca Digital Catarinense

A grande festa do Municipal

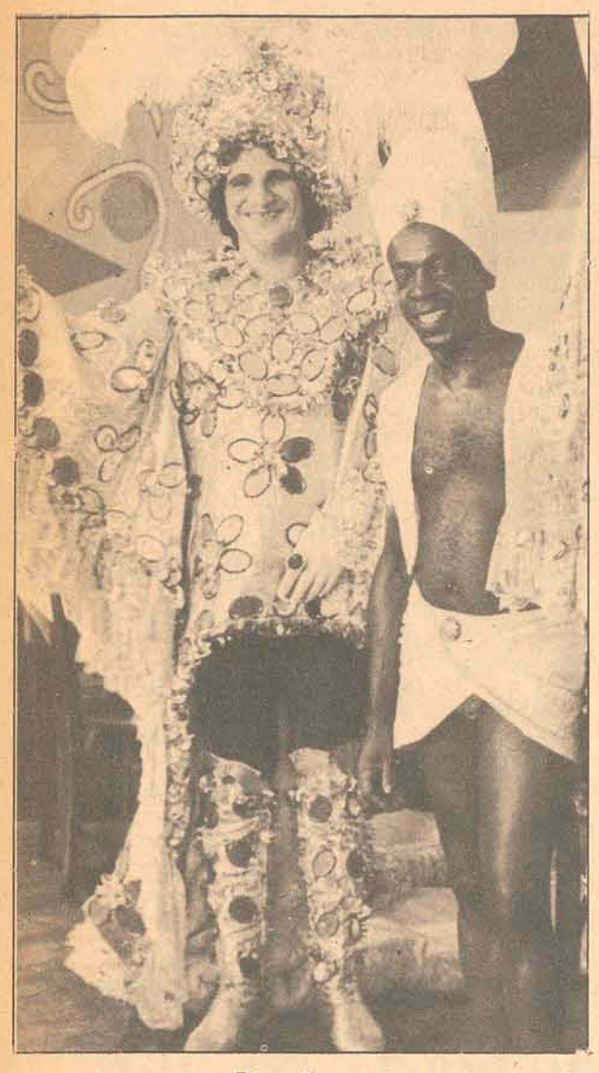

Dico não repetiu o sucesso anterior.

O grande vencedor da noite: Giovanni.

Luzes e cores, numa noite de sucessos e decepções.

Márcio, satisfeito com o sucesso.

Helena entregou a faixa à Cristina.

As fantasias classificadas no Baile Municipal do Clube Doze de Agosto, nas respectivas categorias foram as seguintes:

Categoria luxo masculino 1o. lugar – "Esplendor e Glória de Isis e Osíres" de Giovanni, 2o. lugar – "Pierrô em toque de Midas" por Otávio Santos e 3o. lugar – "Passeio do Marajá" de Osvaldo Gonçalves. Categoria luxo feminino 1o. lugar – "Esplendor de Maria Antonieta" de Maria Alice Nascimento, 2o. lugar – "Baiana Rica" de Ada Santos e 3o. lugar – "Blanca de Castilla" de Zilda Martins.

Na categoria originalidade masculina em 1o. lugar – "Espantalho de Milho" de Orlando Boaventura, 2o. lugar – "Baco, o Deus do Vinho" de Ubiratã Alves Pinto e em 3o. lugar – "Alegria, Alegria Palhaço" apresentada por Jacques Oliver. Originalidade feminina 1o. lugar – "Baiana Tradição" de Maria Lúcia Santos, 2o. lugar – "Espanhola" de Maria Adélia Cardoso e em 3o. lugar – "Florianópolis Tropical" apresentada por Rosaria C. Rocha. Na categoria originalidade em grupo, obtiveram o 1o. lugar "Os Anjos das Barbarelas". Nessa categoria não foram apontados os grupos classificados nas demais colocações.

No Ribeirão, uma folia autêntica

Uma orquestra com 12 músicos tocando trombones, clarinetes, saxofones, pistons, bumbos e tambores, mais um estoque já comprado de 90 engradados de cerveja e 250 de refrigerantes, tornarão, segundo observadores, o salão do Clube Recreativo Bandeirantes, do Alto Ribeirão, pequeno e insuficiente para abrigar os milhares de foliões do interior da Ilha e da cidade que festejarão lá os quatro dias de carnaval.

E não é só porque a crise da cerveja ainda não atingiu o Ribeirão que o clube Bandeirantes, como no ano passado vai ficar superlotado: é que além de reunir durante quatro dias mais de três mil pessoas, atrai ainda centenas de foliões vindos da cidade em ônibus fretados por associações de bairro. E depois, vem a proximidade com o mar – 700 metros – onde depois dos bailes quase todos banham-se e brincam nas águas ainda limpas.

'AINDA É CARNAVAL"

Quem mora no Alto do Ribeirão não vem para a cidade, e uma das principais razões mostradas por seus moradores, entre eles José Osvaldo Heidenrich, é que a vila ainda festeia "um autêntico carnaval".

Para José Osvaldo, o Alto do Ribeirão não precisa – como a maioria dos clubes do centro da cidade – financiar blocos, fazer empréstimos nos bancos para comprar fantasias e divulgar no rádio e na televisão apreensivos apelos para o povo dançar. "Aqui, ainda é carnaval", declarou e a população inteira se diverte.

Paisagem tranquila do interior da Ilha, onde as ameaças de atropelamento apenas são temidos durante o carnaval, o Alto do Ribeirão conserva ainda uma experiência de vida típica, com construções de estilo açoriano e janelas com vidros coloridos (indicativos de posição social).

Outro fator, apreciado pela originalidade é a orquestra. A que vai animar as quatro noites de baile é a "titulares do ritmo", formada por veteranos músicos de serestas e coretos das praças das vilas. Neste sentido, são prioritários os instrumentos de sopro, necessários aos tradicionais malabarismos harmônicos. E como o clube pensa em vender mais de Cr$ 30 mil em ingressos (20 cruzeiros cada) e bebidas, mais de oito mil garrafas, o clube vai gastar 12 mil cruzeiros somente com a orquestra.

"Pituca" diz que falta divulgação

Enviado especial da Rede Globo de Televisão, está em Florianópolis o artista catarinense Mozart Régis, conhecido nos meios artísticos como "Pituca". Natural de Florianópolis, ele veio filmar à cores o desfile de carros alegóricos e grandes sociedades, para o programa "Fantástico" da Globo. "Pituca" compareceu no Baile Municipal do Clube Doze de Agosto ontem à noite e "hoje vou me limitar a observar o carnaval de rua".

EMPENHO

"O interesse da Globo em filmar à cores o carnaval de Florianópolis partiu depois que mostrei alguns "slydes" sobre a desta daqui. Os carros alegóricos são os mais belos do Brasil, principalmente os de mutação, que receberão destaque nas filmagens. O carnaval da ilha é o terceiro do Brasil, mas em carros alegóricos está em primeiro lugar".

Ex-comediante de "Balança Mas Não Cai", "Pituca" passou a produtor de programas de televisão. Até agora, entre suas grandes produções, estão "Mr. Show", "Faça Humor Não Faça Guerra" e 'Satiricon'' Além disso, produziu inúmeras peças de teatro e possui larga experiência em televisão. "Sobre o meu salto de comediante para produtor, posso dizer que a produção é um caminho maior". Sobre o sucesso da Globo em programas de grande audiência, Mozart Régis revelou que tudo depende do planejamento comercial perfeito e o cuidado com a qualidade dos programas.

"O que acho do carnaval carioca? Bem, há oito anos que não participo de carnaval. Só vejo. Prefiro ir para a praia ou ficar em casa. O fato é que ele está resumido a um grande desfile de escolas de samba, onde o carioca não vê muita coisa porque há uma certa reserva para os turistas. Sobre o florianopolitano, acho que deveria ser um pouco mais divulgado em revistas, semanários, guias de turismo etc.".

Livros didáticos renovam técnicas

Elian Lucci: o aluno deve participar

O livro texto, até recentemente utilizado nas escolas, já não atende as necessidades didáticas dos professores e alunos e o esforço dos escritores tem se concentrado na criação de novos processos que levem os estudantes a participar, tirando-os da situação de simples ouvinte ou leitor.

A declaração foi feita pelo escritor Elian Alabi Lucci, autor de vários livros didáticos, na área de ciências sociais, que veio a Florianópolis coletar material para a elaboração de "Geografia Ilustrada" – obra dirigida aos estudantes de 1o. e 2o. graus.– contendo os principais pontos turísticos do País. Paulista, 30 anos, diretor da Faculdade de Economia e Administração de Mogi das Cruzes, o escritor também manteve contatos com a editora e livraria Lunardelli para o lançamento de "Os Continentes", livro a ser brevemente editado pela Saraiva.

ORIGINALIDADE

Disse o escritor que a qualidade dos livros didáticos editados no Brasil tem melhorado sensivelmente. Até há pouco tempo só havia traduções "e até mesmo cópias fiéis, como é o caso de "Geografia Geral", de Moisés Gicovati, plagio do trabalho de Emanuel de Marttone, o papa da geografia física".

Apesar das dificuldades encontradas pelo autor nacional – fontes escassez e limitada bibliografia –, todos tem hoje a preocupação de manter a originalidade – disse Elian Lucci.

Carnaval nos clubes

A movimentação oficial do carnaval ilhéu será dada hoje com o grande desfile-concurso dos "blocos dos sujos" ao longo da Praça XV de Novembro e com a abertura dos clubes para os tradicionais "Grandes Bailes" carnavalescos. Pa ra tanto, todos os clubes da Capital e dos arredores providenciaram uma alegre decoração dos seus salões para a perfeita ambientação das quatro noites d e carnaval. Para todos os foliões eis os roteiros oficial dos principais clubes da cidade ;

Clube Doze de Agosto – salões ricamente decorados, várias atrações nacionais e grande número de convites solitados à secretaria do clube, o Doze de Agosto apresenta um dos melhores carnavais de clubes do Sul do País. O clube p rogramou sete bailes: Municipal, realizado ontem; hoje grande baile às 23 horas; dia 24 (domingo) – baile juvenil, das 18 às 22 horas e grande baile às 23 horas; dia 25 – baile infantil, com concurso de fantasia, das 16 às 20 horas e às 23 baile; dia 26 – baile com a realização do concurso "os maiores foliões de 74" – às 23 horas. convite-ingresso para o clube 12 de Agosto varia de 200 a 600 cruzeiros, tanto indivuduais como para casais.

Já nos bairros o carnaval continua com a mesma empolgação e alegria do centro da cidade. **O Clube Ipiranga e Limoense** do Saco dos Limões apresentarão bailes nas quatro noites de carnaval. Além disso, esses clubes apresentam os salões bem decorados e cobram para quem não é associado um ingresso de 50 a 200 cruzeiros para as quatro noites e 30 cruzeiros para a ocupação de uma mesa durante uma noite somente. **O Flamengo Futebol Clube** de Capoeiras, programou quatro bailes e uma grande decoração para este carnaval. Nos dias 23, 24, 25 e 26, incluindo baile infantil, os homens (não sócios) pagarão 20 cruzeiros e as mulheres 10, as mesas estão na mesmas bases dos ingressos. O mesmo programa será cumprido pelo **Doze de Setembro** do mesmo bairro, onde além de muita movimentação e um salão bem ornamentado, os foliões não terão dificuldade de ingresso. O casal não associado pagará 50 cruzeiros por uma noite e o convite individual custa 40 cruzeiros também por uma noite. Para tanto, as secretarias dos dois clubes estão atendendo os interessados das 14 às 12 horas.

O Clube 1o. de Junho de São José, programou quatro bailes para adultos e um infantil (domingo das 13 às 18 horas) neste carnaval. Para quem n ão é sócio da agremiação pagará por uma noite 50 cruzeiros (homens) e as mulheres terão entrada franca. Além disso, a sociedade organizou um bloco "Embaixada 1o. de Junho", que depois de animar os seus salões percorerrá os demais clubes da cidade. O mesmo acontece com o **clube 1o. de Maio de Barreiros**, que fará bailes durante as quatro noites de carnaval e os ingressos serão vendidos ao preço de 30 cruzeiros aos não associados do clube. As mulheres não terão problema de ingresso e, por outro lado, o clube fez uma completa ornamentação nos seus salões.

Para quem gosta de bailes autênticos, naturais e desprovidos de uma movimentação exagerada, o Clube Palmeiras de Itacorobi, Coríntians do Pantanal e o clube do Ribeirão, estão apresentando boas opções. O ingresso não se constitue em um problema, os preços são acessíveis e os foliões os mais espontâneos e descontraídos possíveis. Há quem diga que nesses bailes será possível se verificar o carnaval de outrora, ou o verdadeiro carnaval.

Seis

A exemplo do ano passado, o Clube Seis de Janeiro promete um dos maiores carnavais da cidade, anunciando a partir de hoje uma série de inovações nas promoções carnavalescas. Além do primeiro concurso de fantasias em luxo e originalidade com cerca de 20 participantes, o clube do Estreito promoverá bailes conjuntos em dois salões, utilizando-se de três orquestras com 52 músicos. Durante o baile de hoje acontecerá também a escolha da Rainha do Carnaval, cuja comissão julgadora contará com a presença do cantor Pablo Sebastian, que estará julgando também as fantasias participantes do concurso. Outra novidade anunciada ontem pelo presidente Lúcio Martins é o lançamento e apresentação do bloco dos Seis com 130 figurantes fantasiadas em havianas, baianas, rumbeiras e mexicanas.

Decorados com motivos circenses, os dois salões do 6 de Janeiro poderão acomodar cerca de 2mil pessoas. As cinco festas programadas pelo clube no "Carnaval Seissacional" serão animadas pelas orquestras de Nabor (22 músicos), "Os Atômicos" com 15 músicos e Copacabana, da Curitiba, também com 15 músicos. Foram colocadas à venda 300 mesas. Para domingo, o programa do Seis começa às 15 horas com o baile infantil, com concurso de fantasias e a apresentação do bloco infantil integrado por mais de 50 crianças. À noite, o baile terá início às 23 horas e deverá se prolongar até as 6 horas. Abrilhantarão a festa a Rainha do Carnaval, Rei Momo "Lagarticha" e a Rainha dos Balneários Catarinenses Maria Lúcia Silveira, além do Bloco do Seis. A orquestra de Nabor estará atuando no salão nobre e "Os Atômicos" estarão no salão de festas.

O Seis promove ainda mais dois grandes bailes carnavalescos na segunda e na terça-feira, culminando os festejos na manhã de quarta-feira quando por volta das 7h30min os foliões estarão realizando o tradicional passeio pelas principais ruas do bairro até a Praça do Estreito.

Lira

O carnaval no Lira Tênis Clube vive, através de sua decoração interna, um clima esportivo, homenageando as duas maiores forças do futebol catarinense: Figueirense e Avaí. A ornamentação, de autoria do paranaense Anleto Alves de Deus, destaca temas do futebol brasileiro, como a Copa do Mundo e a Loteria Esportiva, não esquecendo o ingresso de Santa Catarina nas disputas do Campeonato Nacional.

O carnaval no Clube começou ontem com a realização do Baile do Turista, que já vem se tornando uma tradição na cidade, ao lado do Baile Municipal do Clube Doze de Agosto. Para hoje, segundo o presidente Hamilton Ferrari, o clube fará realizar seu Grande Baile, a partir das 23 horas, tendo como atração a orquestra de Aldo Gonzaga e a participação especial do cantor paulista Ed Frank, especialmente contratado para as festas.

O ponto alto dos festejos momescos programados pelo Lira acontecerá hoje à tarde, quando mais de 50 associados componentes do "Bloco do Lira" sairão pelas ruas da cidade até o centro para comemorar o 25o. aniversário de criação do tradicional e conhecido bloco de "sujos" do clube.

Para amanhã, o programa marca às 16 horas a realização do baile infantil com concurso de fantasias do qual participarão cerca de 50 crianças. A partir das 23 horas, o Lira promove seu segundo grande baile e confirmou para 16 horas de segunda-feira a realização do baile juvenil, seguindo-se às 23 horas o penúltimo baile de carnaval. O Grande Baile de encerramento do carnaval/74 no Lira Tênis Clube será na terça-feira, com início às 23 horas. A exemplo dos anos anteriores, o presidente Hamilton Ferrari garante que os festejos terminarão às 8 horas de quarta-feira, quando os foliões deixarão os salões juntamente com a orquestra e seguirão em direção à Praça XV onde se dará o tradicional encontro com os foliões do Clube Doze de Agosto.

JORNALISTAS VISITAM CECOMTUR QUE INAUGURA RESTAURANTE OPERÁRIOS

Na última quarta-feira, no sexto andar do prédio do CECOMTUR, a empresa incorporadora e proprietária da obra ofereceu uma feijoada à Imprensa e convidados especiais, que contou com a presença, entre outros, do sr. Augusto Thebaldi, Gerente do Banco do Brasil; sr. Hélio Teixeira da Rosa, Assessor da Gerência do Banco do Brasil; Euclides K. Quaresma, Gerente do Banco do Estado do Rio Grande do Sul; Mário Mateus, Gerente do Bradesco; sr. Espindola Jorge, Gerente do Banco Sul Brasileiro; Pedro Palubo e Jerry Weisbacher, da União de Bancos; Ody Varela, Presidente da Associação Comercial de Florianópolis; sr. José Nazareno Coelho, Presidente da Casa dos Jornalistas de Santa Catarina; sr. Darcy Lopes, Diretor–Presidente da TV–Cultura e Cel. Simões de Almeida, Diretor da Rádio Diário da Manhã, além de representantes de todos os órgãos de divulgação da capital.

Os presentes foram recepcionados pelo sr. Jorge Daux que, na oportunidade, deu por inaugurado o restaurante que servirá, gratuitamente, os 80 operários da obra, que já contam com o serviços de atendimento médico e entradas para os cinemas da cidade, também grátis, extensivos aos seus dependentes.

Falando, na ocasião, o sr. Jorge Daux Filho, descreveu sobre a magnitude da obra que vem sendo realizada, com a concretização do CECOMTUR, e disse, "do largo alcance social da medida ora adotada pela empresa, a primeira no gênero em Santa Catarina, oferecendo alimentação gratuita para os seus operários, reconhecendo, desta forma, o valioso trabalho e colaboração que prestam ao CECOMTUR.

Após a feijoada, jornalistas e convidados percorreram as obras do CECOMTUR, mostrando-se, unanimemente, impressionados com o projeto em construção e que dará a Florianópolis, um moderno cinema, uma ampla galeria, um confortável hotel de padrão internacional e um magnífico Centro de Convenções.

Prefeitura cria plantão

Em virtude das fortes chuvas que caem sobre a Capital, a Prefeitura Municipal acionou uma unidade de serviço para proceder a limpeza da cidade durante os dias de carnaval. A unidade, composta por elementos da Secretaria de Obras, com a colaboração de 20 praças da Escola de Aprendizes Marinheiros e mais 20 soldados do 63o. B.I., já se encontra operando nas áreas de emergência da Capital. Segundo informações do Secretário de Obras, engenheiro Mário Cézar Campos, a equipe de 161 homens na tarde de ontem limpou as ruas do centro, Trindade, Saco dos Limões e Estreito. Foram retirados mais 400 m3 de detritos das ruas da cidade, num trabalho executado com 20 caminhões, duas carregadeiras e mais três patrois.

Informou o Secretário de Obras, que a ação da unidade de serviço continua hoje, limpando as ruas da cidade. Para os dias do carnaval, a Prefeitura manterá uma equipe de plantão 24 horas por dia, sendo que domingo deverá ser feita a limpeza das praças XV de Novembro, Pereira Oliveira, Getúlio Vargas e Benjamin Constant. A varreção das ruas será normal durante o período carnavalesco e o recolhimento de lixo também será feito, sendo que a Secretaria de Obras vai colocar dez operários de plantão no setor. A Divisão de Serviços Públicos estará a postos para atender qualquer emergência e os chamados deverão ser feitos através do fone – 2884. Prevendo problemas com chuvas, uma equipe de emergência composta por 20 operários estará atendendo chamados pelo fone – 2078. A equipe de emergência estará aparelhada com um patrol, carregadeira, cinco caminhões, mecânico, borracheiro e um elemento do corpo de bombeiros. A operação deverá se estender até a quarta-feira de cinzas.

Acervo: Biblioteca Pública SC - Hemeroteca Digital Catarinense

Carnaval começa hoje no interior

Com exceção de São Francisco do Sul, que iniciou seu carnaval ontem, inclusive com desfiles de escolas de samba, o interior do Estado vive hoje seu primeiro dia de reinado de Momo. As atrações são inúmeras, desde o pequeno bloco ao carro alegórico. Apenas há um entrave nos festejos: a crise da cerveja, que faltará na maioria dos municípios do Estado. Entretanto, o chope é a segunda opção.

São Francisco do Sul iniciou ontem o seu tradicional carnaval

São Francisco do Sul (Sucursal de Joinville) – Escolas de samba e carros alegóricos abriram ontem a temporada de carnaval em São Francisco do Sul, ao desfilarem à noite pela Rua Babitonga. Centenas de turistas assistiram, em meio aos populares as atrações carnavalescas, que este ano apresentam poucas novidades, com exceção dos carros alegóricos, que se constituiram em surpresas, principalmente para a população de São Francisco, acostumada a ver somente escolas de samba. O primeiro a desfilar foi o Bloco de Sujos, que pisou na rua Babitonga um pouco acanhado, mas, em seguida, foi incentivado pelos aplausos e tomou impulso até o final do seu itinerário. Os carros alegóricos apresentaram-se logo após, tendo como atração as decorações feitas por artistas da cidade. Os Amigos do Kênia, de Joinville, foi a escola de samba que arrancou maior aplauso dos populares. Com mais de cem figuras, os Amigos do Kênia levaram quase uma hora para se exibirem ao público, que lotou as margens da Babitonga durante toda a noite.

A Escola Cultural Imperadores do Samba apresentou-se com muito entusiasmo, o mesmo acontecendo com a Escola de Samba "Mocidade Independente da Água Branca", que aumentou o número de figuras e enriqueceu suas fantasias. Do palanque, defronte ao Clube Náutico Cruzeiro do Sul, as autoridades assistiram aos desfiles, que se encerraram nas primeiras horas de hoje.

Os quatro clubes da cidade – **Cruzeiro do Sul, 24 de Janeiro, Sociedade Vitória e Salão Republicano**, iniciam hoje os bailes carnavalescos que só se encerrarão na madrugada de quarta-feira.

O comércio e indústrias funcionam hoje até ao meio dia e só reiniciarão suas atividades na quarta-feira à tarde. As organizações bancárias respeitarão também os dias de feriados. Os supermercados, entretanto, funcionarão segunda e terça pela manhã.

Tubarão faz este ano seu melhor carnaval

Tubarão (Sucursal) – Os desfiles das escolas de samba deverá este ano se constituir na maior atração carnavalesca de Tubarão, segundo afirma o artista Willy Zumblick, presidente da Comissão Municipal de Turismo. Cinco escolas, com mais de oitenta figuras cada, deverão hoje abrir a temporada de carnaval nesta cidade, exibindo-se ao longo da avenida Marcolino Ca bral.

Unidos da Vila Moema, Império do Samba, Embaixadores da Alegria, Princesa Isabel e Três de Maio, deverão desfilar a partir das 21 horas, concorrendo a um prêmio estipulado pela Prefeitura Municipal. Cada escola terá 30 minutos para se exibir diante da comissão julgadora, que ficará no palanque instalado na avenida. A apresentação das escolas ocorrerá também amanhã e segunda-feira.

CLUBES, O SUCESSO

As duas sociedades de Tubarão, Clube 29 de Junho e 7 de Julho, adiantam que o sucesso deverá ser maior do que o do ano passado. As quatro noites de bailes carnavalescos já contam com um grande número de foliões, que se preparam para a abertura dos festejos hoje à noite.

Nos bairros, os Clubes 11 de Janeiro, União Operária, Liga Tubaronense, Garibaldino, Três de Maio, 26 de Outubro Recreio do Trabalhador e Siderurgia, estarão também promovendo quadro noites de folia.

Turismo incrementa carnaval em Laguna

Laguna (Sucursal de Tubarão) – Laguna, que vem há duas semanas promovendo o seu carnaval de rua, continuará este ano defendendo a sua posição de segundo lugar entre os centros carnavalescos de Santa Catarina. Todos os hotéis da cidade estão há três semanas lotados e mais de dez mil pessoas reúnem-se todas as noites nas principais ruas da cidade, para assistirem aos desfiles das e scolas. A tradicional passarela, que todos os anos é armada na praça, volta a servir de passagem para a exibição das escolas de samba. Vila Isabel, que esteve excursionando na Argentina, deverá ser a maior atração dos desfiles que se iniciam hoje às 21 horas. "Os Bem Amados" prometem sucesso nos desfiles, enquanto "O Xavante" quer conquistar o título de tri-campeão.

As sociedades centenárias de Laguna – Blondin e Congresso – irão proporcionar o tradicional carnaval, enquanto o Magalhães e Três de Maio anunciam novidades. O Atlético garante que não há mais vagas para foliões, estando suas mesas e convites todos vendidos.

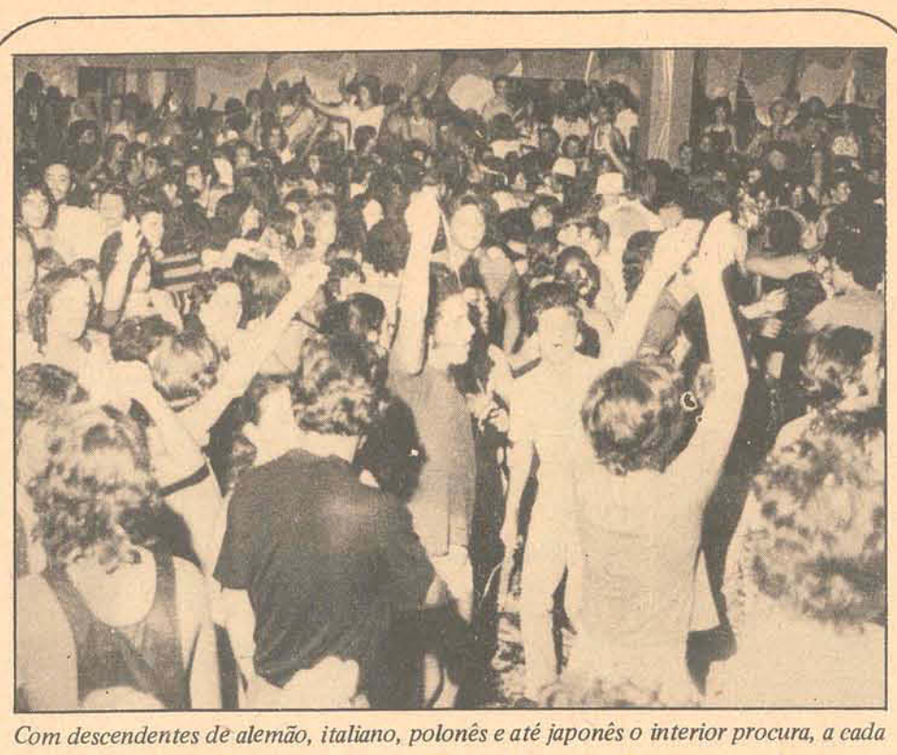

Com descendentes de alemão, italiano, polonês e até japonês o interior procura, a cada ano que passa, aprimorar a sua festa carnavalesca. Este ano, o sucesso poderá ser maior.

Desfiles começam cedo em Itajaí com os onze blocos

Itajaí (Sucursal) – Onz e blocos darão início hoje n o carnaval de rua de Itajaí onde também três escolas de samba e carros alegóricos serão atração. Os blocos – Fantástico, Godeepel, Os Incríveis, Metamorfose, Aristogatas, Desafio, Os Corujões, Charanga dos Caretas, Os Piratas, As Alucinantes, Bloco da Amizade – iniciarão a folia no centro de Itajaí às 19 horas, quando os populares também começarão a se fixar à margem das ruas. O principal carro alegórico, com motivos infantis, foi organizado pela equipe que coordenou a II Colônia de Férias.

Brinca Quem Pode e Tivica, as principais escolas de samba, iniciarão sua apresentação às 21 horas. A comissão julgadora ficará em palanque instalado à Avenida Marcos Konder.

Várias sociedades promoverão quatro noites de folia. A sociedade Recreativa e Cultural do Bairro da Fazenda terá o seu carnaval animado pela orquestra Copacabana Ritmo. Os convites estão sendo vendidos ao preço de Cr$ 100,00 para as quatro noites. Na Sociedade Recreativa e Cultural da Vila, a atração durante as quatro noites será o conjunto Saturnino Travasso e no Caça e Tiro Vasconcelos Drumond, a Banda do Gato da Guanabara. No Guarany, as quatro noites de carnaval terão várias atrações, inclusive a coroação da rainha do carnaval.

DESFILE

O desfile começará na rua Silva, esquina com a Tijucas, segundo em direção da Avenida Marcos Konder, entrando logo depois na rua Hercílio Luz , passando pela Praça Vilda Ramos, rua Lauro Muller e Gil Stein Ferreira, até alcançar a Praça Irineu Bornhausen. A ordem do desfile é a seguinte: Boi de Mamão, Blocos, três carros alegóricos, e escolas de samba.

Blumenau não vê motivação para promover seu carnaval

Blumenau (Sucursal) – Com um reduzido número de bailes e, consequentemente foliões, Blumenau terá, como nos anos anteriores, um Ca rnaval bastante fraco.

Poucos foram os clubes que se dispuseram a enfeitar seus salões e a contratar músicos para alegrar os associados. Em sua maioria eles estão localizados nos bairros mais distantes do centro da cidade, justificativa pela qual quase ninguém tomou conhecimento sobre os locais onde Momo vai ser festejado.

O Clube Blumenauense de Caça e Tiro, situado à rua Itajaí – o menos distante – programou apenas um baile para os adultos no dia 23 e um para crianças dia 24. Dentre as demais sociedades o CBCT é considerado como o mais sofisticado pela integridade do seu quadro social.

Por sua vez, o Clube de Caça e Tiro Concórdia realizará bailes nas 4 noites o mesmo ocorrendo com o Caça e Tiro Itoupava Norte. Outros festejarão o Carnaval somente a partir do dia 24, entre eles o Salão Kirsten, no bairro Fortaleza e o Salão Jensen, em Vila Itoupava.

Em resumo, as opções válidas estarão apenas nos pontos mais distantes da cidade. A melhor delas seria viajar para Florianópolis, Itajaí, Laguna ou para os balneários mais movimentados, os centros mais "incrementados".

Interior faz o seu carnaval sem a cerveja. Só com chope

Das Sucursais e Correspondentes – A escassez da cerveja em todo o Estado de Santa Catarina é o maior entrave ao brilhantismo do carnaval no interior do Estado. No Sul, a falta do produto é mais acentuada, principalmente em Tubarão e Criciúma, onde as distribuidoras garantem que a reserva dará para abastecer os clubes só na primeira noite. O chope, principalmente em Blumenau, é a melhor opção dos clubes e bares, além do refrigerante, que sempre é rejeitado, principalmente na primeira noite de folia, quando a motivação custa a aparecer.

Enquanto os representantes da Brahma admitem que a situação tende a se normalizar ainda este mês, os da Skol e Antártica, garantem não será tão fácil para se resolver o problema.

Em Joinville, a escassez não tem preocupado os representantes das empresas de cerveja. Isto porque há dois meses que eles estão reservando o produto para a temporada de carnaval. O que não acontece no Sul e no Vale do Itajaí, onde o chope, se também não começar a faltar segunda-feira, poderá substituir normalmente a cerveja.

Tradição não irá afetar este ano o carnaval de Joinville

Joinville (Sucursal) – O alemão continuará este ano com o velho hábito de refugiar-se nas praias durante a temporada de verão, mas isto não impedirá Joinville de obter sucesso com os quatro dias de festividades de Momo. As escolas de samba, que este ano contam com verbas especiais da Prefeitura Municipal, garantem êxito nos desfiles de rua, enquanto as sociedades anunciam lotação completa para as quatro noites de folia. Os hotéis, pela primeira vez nesta temporada não possuem mais vagas e revelam que é grande o número de turistas que vieram, especialmente, assistir o carnaval de Joinville. A Liga das Sociedades, que, anualmente, consegue o primeiro lugar em animação de salão, já está com sua decoração concluída, mas não existe nenhum tema especial, sendo simples e barata, conforme revela o seu vice-presidente Valdemar Rathunde.

Nos bairros, o clube que deverá se constituir na maior animação será, como sempre, o Floresta, que há seis meses que vinha programando seus bailes de carnaval. Sua maior atração será a presença nas quatro noites da Escola de Samba Portela. Segundo o presidente do Floresta, dezenas de convites foram expedidos para turistas paranaenses que já começaram a chegar a Joinville. Como não há dinheiro para fazer uma decoração melhor, a Sociedade Esportiva e Recreativa Vera Cruz, localizada no bairro Km-4, utilizou-se de materiais guardados desde o ano passado e contratou o conjunto Big Som. Suas mesas já foram todas vendidas e os convites esgotados. O Clube dos Sargentos e Sub-Tenentes, que este ano não iria abrir suas portas para os foliões, decidiu na última hora programar apenas duas noites – domingo e terça. Sem decoração, as duas noites terão um estilo de soirée, animado pelo conjunto Jô S.A.

As outras três sociedades, Glória F.C., Sociedade Alvorada e Kênia Clube, programaram para hoje a abertura dos bailes carnavalescos, mas há uma semana que a festa vem se realizando com o ensaio dos conjuntos.

POLKAS E CHOPE

A tradição alemã não se afastará por este dia como se pensava. As polkas e o choque irão se constituir nos principais motivos de os clubes ainda atrairem os velhos e os novos que guardam o sangue e as paixões do povo alemão. O choque é uma necessidade nesta época em face da escassez da cerveja. Mas as polkas serão tocadas nos salões mais por exigência dos que nunca conseguirão substituí-las pelo samba brasileiro.

ESCOLAS DE SAMBA

Com o auxílio financeiro, que desta vez foi mais gordo, a Prefeitura Municipal conseguiu este ano aumentar para três o número de escolas de samba, que hoje abrem os desfiles na Rua do Príncipe.

Para os desfiles, o Departamento de Cultura, Esportes e Turismo elaborou um roteiro: às 20h30min, desfilarão "Os Acadêmicos da Serrinha, que representa o Bairro Ririú, compostos de 80 figuras. Em seguida, se exibirão a Escola de Samba Unidos do Boa Vista, com 110 figuras e um carro alegórico, e a Escola de Samba do Kênia Clube, com 130 figuras. Para cada exibição, o órgão municipal estabeleceu 15 minutos de duração.

O palanque, onde ficarão as autoridades e comissão julgadora, foi instalado defronte à sede do Departamento de Cultura, Turismo e Esportes. A Escola de Samba Imperadores do Samba, de São Francisco do Sul, também participará dos desfiles de hoje em Joinville.

POLICIAMENTO

Para evitar problemas durante os quatro dias de carnaval a Companhia de Polícia de Joinville já prendeu 30 pessoas, consideradas como responsáveis por atos ilegais, que serão postas em liberdade, somente na quarta-feira de cinzas.

Rio do Sul não faz festa

Rio do Sul (Sucursal) – A população de Rio do Sul, nestes quatro dias de carnaval, terá que arranjar um meio de passar o tempo, já que as ruas ficarão desertas e os clubes reunirão seus associados para o habitual *disc-dance*, com exceção da Associação Despo rtiva Duque de Caxias, que programou quatro noites de folia e um matinée amanhã à tarde para os filhos de associados.

Grande parte da população deverá deixar a cidade em busca de descan so nas praias ou de folia nas cidades onde o carnaval é evidência nestes dias. Se ..o há carnaval em Rio do Sul é por dois motivos: o povo não sabe brincar e falta iniciativa. Esta é a explicação dada por dirigentes dos clubes que nunca experimentaram o sabor do carnaval.

Leia e divulgue O Estado

DEPARTAMENTO DE ADMINISTRAÇÃO

AVISO

CONCORRÊNCIA PUBLICA Nº 01/74

PARA AQUISIÇÃO DE DOIS TRATORES E UM ESCAVO-CARREGADOR

A PREFEITURA MUNICIPAL DE JOINVILLE, torna público que fará realizar no dia 20 (vinte) de março do corrente ano, uma Concorrência Pública, para a aquisição de:

2 (dois) TRATORES DE ESTEIRAS, preferencialmente de fabricação nacional, desenvolvendo potência contínua no volante de 70 a 90 CV., com o peso de embarque de 7.000 a 10.000 Kgs., com lâmina, protetor de carter, sistema de iluminação, protetor de descarga, ferramentas de manutenção e demais acessórios.

1 (um) ESCAVO–CARREGADOR, com esteiras, tendo uma capacidade na caçamba de 1,2 a 2m3, com potencia aproximada de 130 HP e peso de operação entre 12.000 a 15.000 Kgs.

A – DAS PROPOSTAS

As propostas, datilografadas em duas vias, deverão ser apresentadas em invólucros separados, ou seja:

Invólucro no. 1 – Proposta para os Tratores de Esteiras.

Invólucro no. 2 – Proposta para o Escavo–Carregador.

Os envelopes lacrados serão recebidos pelo Departamento de Administração desta Prefeitura, até às 11:00 (onze) horas do dia 20 (vinte) de março do corrente ano.

Devem ser propostos: preços à vista ou para pagamento em três parcelas a 90 – 180 e 270 dias.

O prazo de validade das propostas não poderá ser inferior a 30 (trinta) dias, contados a partir da data de abertura da Concorrência Pública. Igualmente terão que ficar expressos os respectivos prazos de entrega em nossa Oficina.

B – DIVERSOS

O julgamento das propostas desta Concorrência Pública, será feita por Comissão designada e presidida pelo Diretor do Departamento de Administração, e a abertura ocorrerá no dia 20 (vinte) de março, às 15:00 horas. Não serão consideradas as propostas que contiverem emendas, rasuras ou entrelinhas, bem como as que tenham sido encaminhadas por firmas que não estejam devidamente inscritas no Registro Cadastral de Fornecedores desta Prefeitura.

A Comissão reserva-se o direito de rejeitar as propostas que julgar contrárias aos interesses desta Prefeitura, e ainda, anular total ou parcialmente a presente Concorrência Pública, sem que desta decisão caiba qualquer reclamação ou indenização.

O DEPARTAMENTO DE ADMINISTRAÇÃO, coloca-se à disposição dos interessados para quaisquer esclarecimentos.

Joinville, 19 de fevereiro de 1974
Roberto Wetzel
Diretor do Departamento de Administração

FORÇA E LUZ DE CRICIÚMA S.A.

C.G.C. - 83.647.537

ASSEMBLÉIA GERAL ORDINÁRIA

EDITAL DE CONVOCAÇÃO

Nos termos da Lei e dos Estatutos Sociais, ficam os Senhores Acionistas desta Sociedade convidados a comparecerem à Assembléia Geral Ordinária, a realizar-se no dia 06 de março de 1974, às 14,00 horas, na sede social, a fim de deliberarem sobre a seguinte Ordem do Dia:

a) Leitura, exame, discussão e aprovação do Relatório da Diretoria, Balanço Geral, Demonstração da Conta de Lucros e Perdas, Parecer do Conselho Fiscal e documentos que acompanham o Balanço Geral realizado em 31 de dezembro de 1973;
b) Eleição da Diretoria;
c) Eleição dos membros do Conselho Fiscal;
d) Fixação dos honorários da Diretoria e do Conselho Fiscal.

Criciúma, 04 de fevereiro de 1974
(Engo. Mário Balsini)
Diretor Gerente

FORÇA E LUZ DE CRICIUMA S.A.

C.G.C. - 83.647.537

ASSEMBLÉIA GERAL EXTRAORDINÁRIA

EDITAL DE CONVOCAÇÃO

Nos termos da Lei e dos Estatutos Sociais ficam os senhores Acionistas desta Sociedade convidados a comparecerem à Assembléia Geral Extraordinária, a realizar-se no dia 06 de março de 1974, às 15,00 horas, na sede Social, a fim de deliberarem sobre a seguinte Ordem do Dia:

a) Proposta da Diretoria para aumento do Capital Social de Cr$ 2.709.630,00 para Cr$ 3.251.556,00, com recursos provenientes das seguintes parcelas: Parte dos Lucros Suspensos Cr$ 464.542,06; Reserva Especial de Cr$ 51.286,95; Reserva para Manutenção Capital de Giro Próprio Cr$ 26.096,99.
b) Alteração do Artigo 5o. dos Estatutos Sociais.

Criciúma, 04 de fevereiro de 1974
ENGo. MÁRIO BALSINI
DIRETOR GERENTE

CARBONIFERA PROSPERA S.A.

C.G.C. 83.647.545

ASSEMBLÉIA GERAL ORDINÁRIA

EDITAL DE CONVOCAÇÃO

Ficam convocados os Senhores Acionistas da Carbonífera Próspera S.A. a comparecerem à Assembléia Geral Ordinária, a ser realizada no próximo dia 06 de março de 1974, às 10 horas em sua sede social à Rua General Oswaldo Pinto da Veiga, no. 328, em Criciúma, Santa Catarina, para deliberarem sobre a seguinte Ordem do Dia:

1o.) Leitura, exame, discussão e aprovação do Relatório da Diretoria, Balanço Geral, Demonstração de Conta Lucros e Perdas, Parecer do Conselho Fiscal e documentos relativos ao exercício social encerrado em 31.12.73;
2o.) Eleição dos Membros do Conselho Fiscal;
3o.) Fixação dos honorários da Diretoria e do Conselho Fiscal para o exercício de 1974.
4o.) Outros assuntos de interesse da Sociedade.

Criciúma, 21 de fevereiro de 1974
(Engo. Aloysio da Silva Moura)
Presidente

CARBONIFERA PROSPERA S.A.

C.G.C. 83.647.545

ASSEMBLÉIA GERAL EXTRAORDINÁRIA

EDITAL DE CONVOCAÇÃO

Ficam os Senhores Acionistas convidados na forma da Lei e dos Estatutos a comparecerem à Assembléia Geral Extraordinária, a ser realizada no dia 06 de março de 1974, às 11 horas, na sede social da Empresa, em Criciúma, Estado de Santa Catarina, a fim de deliberarem sobre a seguinte Ordem do Dia:

a) Proposta da Diretoria para aumento do Capital Social de Cr$ 48.632.925,00 para Cr$ 58.359 510,00 com recursos provenientes da Incorporação de reserva da Correção Monetária do Imobilizado, Reserva para Manutenção de Capital de Giro Próprio, Recursos para Aumento de Capital e parte da Reserva Especial.
b) Alteração do artigo 6o. dos Estatutos Sociais.

Criciúma, 21 de fevereiro de 1974
(Engo. Aloysio da Silva Moura)
Presidente

Acervo: Biblioteca Pública SC - Hemeroteca Digital Catarinense

SIGA ESTA SETA. VOCÊ VAI ENCONTRAR O MELHOR FINANCIAMENTO E A MELHOR GARANTIA.

VEÍCULOS USADOS DE QUALIDADE

Departamento de Veículos Usados do seu Concessionário de Qualidade CHEVROLET

HOEPCKE VEICULOS S/A

FONE 31-17

DEVU – Dep. de Veículos Usados
Rua: Rita Maria
COMPRA – TROCA E VENDA DE VEÍCULOS
Relação dos veículos existentes:

Volkswagen – Branco Lotus	1969
Karman-ghia – Bege c/vinil preto	1969
Ford Corcel Standard – Verde Tropical	1969
Chevrolet Opala Esp. – Cinza Dour. met.	1971
Variant – Verde Folha	1971
Volkswagen 1500 – Bege Claro	1971
Variant – Vermelha	1972

Amauri VOLKSWAGEN

COMÉRCIO DE AUTOMÓVEIS

OPALA CUPÊ Esp. – Ultra Verde	1974
OPALA CUPÊ Esp. – Vermelho Fórm. OK	1974
CHEVETTE – Marrom Caju – OK	1974
MAVERICK Super – Verm. Jambo – OK	1974
MAVERICK Super – Bege Palha – OK	1974
CORCEL CUPÊ STD – Bran. Nevasca OK	1974
CORCEL CUPÊ STD – Verde Mang.Met.OK	1974
GALAXIE 500 – Met. Ouro Del Rey	1972
SP–2 – Platina Metálico	1973
FUSCÃO – Verm. Montana	1972
VOLKS – Laranja Monza	1972
VOLKS – Azul Diamante	1972
FUSCÃO – Azul Pavão	1971
DODGE DARTE CUPÊ – Branco	1973
DODGE DART CUPÊ – Verm. Xavante	1972

POSSUÍMOS CARROS ZERO QUILÔMETRO DE QUALQUER MARCA
R. Gal. Gaspar Dutra, 90 – Estreito
Fones: 6628 – 6632 – 6312
Florianópolis.

GATÃO AUTOMOVEIS

Francisco Tolentino, 13 – Fone 29-80

OPALA CUPÊ Especial – Ultra Verde "OK" Equipado	74
CORCEL CUPÊ luxo – Amarelo Tarumã – S. Equipado	72
CORCEL CUPÊ STD – Turqueza Royal	72
VOLKS – Bege Claro	70/1
VOLKS – Branco Pérola	68

JENDIROBA AUTOMÓVEIS LTDA.
R. Saldanha Marinho Esq. de João Pinto
FONES: 4673 – 2952

OPALA VÁRIAS CORES	1974
CHEVETTE VÁRIAS CORES	1974
DODGE 1.800 VÁRIAS CORES	1974
MAVERICK	1974
OPALA COUPÊ	1973
TL 1.600	1972
GALAXIE	1967

LANCHA FIBRA DE VIDRO VÁRIOS MODELOS

NÃO FECHAMOS PARA ALMOÇO
COMÉRCIO DE AUTOMÓVEIS, BARCOS
Financiamentos até 36 meses

COMÉRCIO E AGÊNCIAS

C. RAMOS S.A.

VEÍCULOS NOVOS

Possuímos toda linha VW nas diversas cores 74

REVENDEDORES AUTORIZADOS VOLKSWAGEN
R. João Pinto no. 9 – Rua Cel. Pedro Demoro no. 1466
Fone 3641 – Fpolis – 6381 – Estreito.

VEÍCULOS USADOS

1.300 Azul Diamante	1.972
1.500 Branco Lotus	1.971
1.600 4. Portas Azul Diamante	1.970
TL Vermelho	1.970
1.300 Branco Lotus	1.973
TL4 Vermelho	.972

Dispomos de motores 1.300, 1.500 e 1.600, novos ou recondicionados à base de troca.

FINANCIAMOS SEU VEÍCULO ATÉ 40 MESES

AUTO VIAÇÃO S. CRISTÓVÃO S/A

HORÁRIOS DE ÔNIBUS PARA LINHA CRICIÚMA – BALNEÁRIO
DIARIAMENTE: 6,30 – 7,30 – 8,30 – 9,30 – 10,30 – 11,30 – 12,30 – 13,30 – 14,30 – 15,30 – 16,30 – 17,30 – 18,30 – 19,30 – 20,30 – 22,30.
Com partidas simultâneas
Criciúma – Balneário
Balneário – Criciúma
AOS DOMINGOS E FERIADOS
HORÁRIOS DE ACORDO COM O MOVIMENTO EM MÉDIA DE 10 EM 10 MINUTOS.

CARTEIRA EXTRAVIADA

Foi extraviada a carteira nacional de habilitação, categoria profissional no. 66.916, pertecente ao sr. João Manoel Cândido, residente em Sombrio-SC.

Dra. MOEMA DESJARDINS

Título de Especialista em Ginecologia e Obstetrícia (TEGO)
Atendimento em seu Consultório das 15 às 19 horas, no
Edifício CEISA
à rua Jerônimo Coelho, 14
esquina com Felipe Schmidt
8o. andar – Conjuntos 801/802
Telefone 36–83
Florianópolis SC.

CLÍNICA DE SENHORAS

DR. NODGI PELLIZZETTI

DR. DECIO FINARDI

Especialização nos hospitais dos Servidores, Souza Aguiar, da Lagoa e Santa Casa de Misericórdia do Rio de Janeiro. Esterilidade conjugal, prevenção do câncer genital feminino, parto e cirurgia ginecológica.
Consultório: Rua do Hospital Cruzeiro, 84 – Rio do Sul.
Atendimento: das 8 às 11h30min e das das 14 às 18h30min.

CORCEL LUXO - VENDE-SE

Vende-se um corcel luxo 72, duas portas, cor vermelho. Ver e tratar no Posto Cordeiro. Rua Francisco Tolentino, 150, fone 3729.

FUSCÃO 70/71

Vermelho Cereja. Única dona. Excelente conservação. Emplacado 74. Com rádio Blaupunk. Preço Cr$ 14.500,00. Tratar no Solar Kastellorizon, apto. 1102.

CAMINHÕES BASCULANTES

Para transporte de calcáreo. Serviço Permanente. Admissão Imediata. Número limitado de vagas.
Tratar na CIA CATARINENSE DE CIMENTO PORTLAND – Bairro do Salseiro.
ITAJAÍ – SC.

DEPARTAMENTO CENTRAL DE COMPRAS
CONCORRÊNCIA PÚBLICA No. 74/0037
ALIENAÇÃO DE: "MÁQUINAS EQUIPAMENTOS E MATERIAIS DIVERSOS (USADOS) PARA SERRARIA".
AVISO

O Departamento Central de Compras torna público, para conhecimento dos interessados, que receberá propostas, nos termos do Decreto GE. 15/12/69- 8.755 até às 15 horas do dia 25.03.74, para alienação de ' MÁQUINAS EQUIPAMENTOS E MATERIAIS DIVERSOS (USADOS) PARA SERRARIA".

O Edital encontra-se afixado na sede do Departamento Central de Compras à Avenida Mauro Ramos no. 212, Florianópolis Estado de Santa Catarina, onde serão prestados os esclarecimentos necessários.

Florianópolis, 20 de fevereiro de 1974.
João Jorge de Lima
Diretor Geral

DEPARTAMENTO CENTRAL DE COMPRAS
TOMADA DE PREÇOS No. 74/0053
AVISO

O DEPARTAMENTO CENTRAL DE COMPRAS torna público, para conhecimento dos interessados, que receberá propostas de firmas habilitadas preliminarmente, nos termos do Decreto GE. 8.755 de 15.12.69, até as 15 horas do dia 11 de Março de 1974, para o fornecimento de "MÁQUINA DE CONTABILIDADE".

O Edital encontra-se afixado na sede do DEPARTAMENTO CENTRAL DE COMPRAS, à Avenida Mauro Ramos no. 212, Florianópolis, onde serão prestados os esclarecimentos necessários e fornecidas cópias de Edital.

Florianópolis, 21 de Fevereiro de 1974.
JOÃO JORGE DE LIMA
Diretor Geral

DEPARTAMENTO CENTRAL DE COMPRAS
TOMADA DE PREÇOS No. 74/0055
AVISO

O DEPARTAMENTO CENTRAL DE COMPRAS torna público, para conhecimento dos interessados, que receberá propostas de firmas habilitadas preliminarmente, nos termos do Decreto GE. 8.755 de 15.12.69, até as 15 horas do dia 11 de Março de 1974, para o fornecimento de "MÁQUINAS DE CONTABILIDADE".

O Edital encontra-se afixado na sede do DEPARTAMENTO CENTRAL DE COMPRAS, à Avenida Mauro Ramos no. 212, Florianópolis, onde serão prestados os esclarecimentos necessários e fornecidas cópias de Edital.

Florianópolis, 22 de Fevereiro de 1974.
JOÃO JORGE DE LIMA
Diretor Geral

VANDA DE SOUZA SALLES
4o. TABELIÃO DE NOTAS E PROTESTOS EM GERAL
EDITAL

Ficam pelo presente Edital, intimados para pagarem no prazo legal os Títulos que se acham em Cartório para protestos os senhores: Meneghini Dall Guanieri – Agostinho Makiyama – Will Boell – Lajota Ltda – Romualdo Paludo – Antonio Laurindo Rodrigues – Zita Maria Ruwer – Jamilton Pedro Cardoso – Flávio Laerte Thomé.

Fpolis, 22 de fevereiro de 1974
TABELIÃ

DOCUMENTOS EXTRAVIADOS

Declaro, para os devidos fins, que foi perdida a minha Carteira Nacional de Habilitação. Tal declaração é feita para requerer a segunda via do referido documento.

Florianópolis, 22 de fevereiro de 1974
Pedro Paulo Hings Colin

CARTEIRA EXTRAVIADA

Foi perido o Certificado de Propriedade do veículo marca Mercedes Benz, ano 1972, chassis 34403216031837, motor 34491216029020, pertecente ao sr. João Manoel Cândido.

CERITIFICADO EXTRAVIADO

Foi perdido o Certificado de Propriedade do veículo marca Volkswagen, ano 1969, placas AA-5902, motor BF-270.663, chassis B-9.603.533, pertecente a Acarpesc.

CERTIFICADO EXTRAVIADO

Foi extraviado o certificado de propriedade de uma moto Honda modelo SS50V motor no. ss50V no. 138734, cor vermelho metálic, placa JW 092, pertecente à JAIME OSNI ROTERMEL, residente a Rua Rio Branco 80. Também foram extraviados o TRU 73 e o certificado de seguro.

Joinville, 22 de fevereiro de 1974.

CARTEIRA EXTRAVIADA

Foi perdida a Carteira Nacional de Habilitação, categoria amador, pertecente ao sr. Paulo Roberto Cardoso da Costa.

SUPLETIVO

(1º e 2º Graus)

(Ginasio e Científico)

TURMAS { Manhã, Tarde, Noite

MATRÍCULA: Rua Felipe Schmidt, 58 - Galeria Comasa - Sobreloja

CURSOS "JOSÉ DE ALENCAR"

CURSO BANCÁRIO DE PRÉ-VESTIBULAR

O Sindicato dos Bancários oferece a VOCÊ: AULAS MATUTINAS E NOTURNAS. MENSALIDADES: BANCÁRIOS Cr$ 50,00 NÃO BANCÁRIOS Cr$ 100,00

***

INFORMAÇÕES E MATRÍCULAS: Sede do Sindicato – R. Nunes Machado, esq. c/ Tiradentes – 7o. and.

***

NÃO VISAMOS LUCROS, MAS O SEU FUTURO!

LAVADOR DE CAPIVARI S/A
CGC – No. 86.440.443
Capital Social autorizado – Cr$ 20.000.000,00
Capital Social Subscrito – Cr$ 18.000.000,00
ASSEMBLÉIA GERAL ORDINÁRIA
EDITAL DE CONVOCAÇÃO

Ficam convidados osenhores acionistas do Lavador de Capivari S/A., a comparecerem a Assembléia Geral Ordinária a ser realizada no próximo dia 5 de março de 1974, às 10 horas, na sede da Sociedade em Capivari, município de Tubarão, Santa Catarina, para deliberarem sobre a seguinte:

ORDEM DO DIA:

1o.) – Leitura, exame, discussão e aprovação do Relatório da Diretoria, balanço geral, demonstração da conta de lucros e perdas, parecer do Conselho Fiscal e demais documentos relativos ao exercício social encerrado em 31/12/73.
2o.) – Eleição dos membros do Conselho Fiscal.
3o.) – Fixação dos Honorários da Diretoria e do Conselho Fiscal.
4o.) – Ratificação de deliberação da Diretoria que concedeu uma doação a Caixa Beneficente dos Empregados da Cia. Siderúrgica Nacional.
5o.) – Outros assuntos do interesse da Sociedade.

Tubarão, 18 de fevereiro de 1974.
Aloysio da Silva Moura
Presidente

LAVADOR DE CAPIVARI S/A
CGC – No. 86.440.443
Capital Social Autorizado – Cr$ 20.000.000,00
Capital Social Subscrito – Cr$ 18.000.000,00
ASSEMBLÉIA GERAL EXTRAORDINÁRIA
EDITAL DE CONVOCAÇÃO

Ficam convidados os senhores acionistas do Lavador de Capivari S/A., a comparecerem a Assembléia Geral Extraordinária a ser realizada no próximo dia 5 de março de 1974 às 11 horas, na sede da Sociedade em Capivari, município de Tubarão, Santa Catarina, para deliberarem sobre a seguinte ordem do dia:

1o.) – Proposta da Diretoria para aumento do Capital social subscrito da sociedade de Cr$ 18.000.000,00 para Cr$ 18.360.000,00, com a utilização de recursos provenientes da incorporação de reservas e parte da correção monetária do ativo.
2o.) – outros assuntos de interesse social.

Tubarão, 18 de fevereiro de 1974
Aloysio da Silva Moura
Presidente.

UTE– SERVIÇOS DE ELETRICIDADE S/A
C.G.C. – No. 86.440.450
ASSEMBLÉIA GERAL ORDINÁRIA
EDITAL DE CONVOCAÇÃO

Ficam convidados os Senhores acionistas da UTE – Serviço de Eletricidade S/A., a comparecerem a Assembléia Geral Ordinária a ser realizada no próximo dia 5 de março de 1974 às 15 horas, na sede Social em Capivari, Município de Tubarão, Santa Catarina, para deliberarem sobre a seguinte ordem do dia:

1o.) – Leitura, exame, discussão e aprovação do Relatório da Diretoria, balanço geral, demonstração da conta de lucros e perdas, parecer do Conselho Fiscal e demais documentos relativos ao exercício social encerrado em 31/12/973.
2o.) – Eleição dos membros do Conselho Fiscal.
3o.) – Fixação dos honorários da Diretoria e do Conselho Fiscal.
4o.) – Ratificação da deliberação da Diretoria fazendo doação a Caixa Beneficente dos Empregados da Companhia Siderúrgica Nacional.
5o.) – Outros assuntos de interesse social.

Tubarão, 18 de fevereiro de 1974
Aroldo Rollin Pinheiro
Presidente

UTE – SERVIÇO DE ELETRICIDADE S/A
C.G.C. – No. 86.440.450
ASSEMBLÉIA GERAL EXTRAORDINÁRIA
EDITAL DE CONVOCAÇÃO

Ficam convidados os senhores acionistas da UTE – Serviços de Eletricidade S/A., a comparecerem a Assembléia Geral Extraordinária da Sociedade a ser realizada na sede Social em Capivari, Município de Tubarão, Santa Catarina, no próximo dia 5 de março de 1974 às 16,00 horas, a fim de deliberarem sobre a seguinte ordem do dia:

1o.) – Proposta da Diretoria para liquidação da Sociedade, nos termos da legislação vigente.
2o.) – Eleição do liquidante e do Conselho Fiscal que funcionará durante a liquidação.
3o.) – Assuntos Gerais.

Tubarão, 18 de fevereiro de 1974
Aroldo Rollin Pinheiro
Presidente

ANALISTA DE SISTEMAS

Empresa de processamento de dados, a maior do país no ramo, necessita de ANALISTA DE SISTEMAS "SENIOR", com experiência mínima de 3 anos.

Enviar "Curriculum vitae/ e pretensões salariais", à Ivoram Palace Hotel – A/C. – PORTARIA – rua Hercílio Luz – Florianópolis – SC.

FARMACEUTICO LABORATORISTA

Para trabalhar em Laboratório Montado e assumir responsabilidade técnica de Farmácia. Deixar informações no Conselho Regional de Farmácia de Florianópolis, para ser posteriormente procurado.

TÉCNICO MECÂNICO

Formado na Áustria, com 7 anos de experiência, tendo conhecimento do idioma alemão, procura colocação em Joinville ou Blumenau,
Aos interessados: Paulo Nuernber.
Av. Acacio Moreira, 427 – Tubarão – SC.

VENDEM-SE - APARTAMENTOS

no centro, prontos para morar de um, dois ou três quartos - Edifício "A.COELHO"

Ver e tratar à rua Felipe Schmidt, 85
Telefones 2777 e 2765.

VENDE-SE OU ALUGA-SE

Casa de material com dez peças – quatro dormitórios – localizada na Praia das Palmeiras – Coqueiros. Tratar à rua Padre Roma, 90.

APARTAMENTO ALUGA-SE

Aluga-se apartamentos com 3 quartos e dois salões comerciais situados à rua Padre Roma, 48
Tratar na Padre Roma no. 54.

TELEFONE

Vende-se um telefone comercial. Tratar com Divino pelo fone 3022.

TURINVEST S.A. Hoteis

Vendo Cr$ 96.000,00 em cotas do Turinvest S.A. Hotéis, por apenas Cr$ 30.000,00. Informações com Menezes – Caixa Postal 1097 ou Fone 6637 Florianópolis.

AVISO PARA OS INSCRITOS NO CONCURSO DE FISCAIS

CONSELHO REGIONAL DE ENGENHARIA, ARQUITETURA E AGRONOMIA – 10a. REGIÃO FLORIANÓPOLIS – SANTA CATARINA

O Conselho Regional de Engenharia, Arquitetura e Agronomia da Décima Região, comunica que o concurso para fiscal do CREA, realizar-se-á no dia 03 (domingo) de março do ano em curso, com início marcado para às 08:00 horas, no Insituto Estadual de Educação – sito à Av. Mauro Ramos, em Florianópolis.

A PRESIDÊNCIA.

JUIZO DE DIREITO DA SEGUNDA VARA CÍVEL DA CAPITAL–EDITAL DE CITAÇÃO COM O PRAZO DE TRINTA (30) DIAS

O Doutor TYCHO BRAHE FERNANDES NETO, Juiz de Direito da 2a. Vara Cível da Comarca de Florianópolis, Estado de Santa Catarina, na forma da lei, etc ...

FAZ SABER – aos que o presente edital de citação virem ou dele conhecimento tiverem que, por parte de SEBASTIÃO JOSÉ DA SILVA, foi requerido em ação de usucapião, uma área de terras situada na rua dos Navegantes, nesta Capital, com a área de 124,56m2; frente – 6,10m até 13,60m na lateral esquerda e daí 6,50m; esquerda 20,00m; direita 20,00m; fundos 6,50m; fazendo frente para a rua dos Navegantes, a direita com Valdir Jordelino Fernandes, esquerda com Cristina Elias de Souza e fundos com Lourdes Maria Duarte. E, para que chegue ao conhecimento de todos, foi expedido o presente edital que será publicado na forma da lei e afixado no lugar de costume. Dado e passado nesta cidade de Florianópolis, Capital do Estado de Santa Catarina, aos dezoito dias do mês de dezembro do ano de mil novecentos e setenta e três. Eu, Jair Borba Escrivão, o subscrevo.

JUIZ DE DIREITO

AGRADECIMENTO

A família de Fernando Almeida Herrera, ainda consternada com seu desaparecimento, agradece a todos que, a confortaram no doloroso transe, em especial ao corpo médico da U.T.I., do Hospital Governador Celso Ramos, e particularmente aos Drs. Carlos Alberto Lacombe e Carlos Garcia, assim como ao corpo de Enfermagem, pela dedicação emprestada.

Acervo: Biblioteca Pública SC - Hemeroteca Digital Catarinense

Deu tango no Festival de Músicas carnavalescas...

** Com um Teatro Alvaro de Carvalho hetereogenicamente lotado, terminou na noite de ante-ontem o Festival de Música Carnavalesca. Não apareceu nada de novo, nada que realmente causasse maiores ouriços – se o pessoal estava animado, era pela perspectiva do carnaval, que começava no dia seguinte. Ruy Neves ganhou com um gostoso frevo; o segundo lugar também foi seu, além de abiscoitar (que palavra engraçada!) o prêmio de melhor intérprete.*

*** Mas o que me entristece e me grila é que ainda não resolveram pesquisar o som do nosso folclore e soltar coisas em cima prá ver como é que fica. O que foi visto e escutado durante o festival, além da óbvia imitação baiana, com Caetano e Gil sendo flagorasamente imitados e nunca igualados (frevo baiano foi o que mais deu) foi uma mediocridade e pobreza de som e de organização.**

** Agora, o sensacional, o maravilhoso estava na platéia: engraçadíssima a não mais poder. O Gay Power estava mais alegre do que nunca, representado pelos seus mais emplumados e deslumbrantes – deslumbrados especimens. Como que se marginalizando (por que minhas santas?) ficaram na torrinha dando um show mil e uma vezes superior ao que se passava no resto do Teatro – deveriam ter trocado: as dzi–croquetinhas ilhôas estariam totalmente a vontade no palco, o que não aconteceu com 99% dos intérpretes.*

:* Nos camarotes, estava o beautiful people, não só o ilhéu como o ilhado. Mulheres belíssimas e bronzeados bofes faziam a periferia, lá em baixo, quase se afogar, tal a quantidade de água na boca.

** O Rei Momo, Lagartixa I e único ocupava o camarote governamental, juntamente com todas a sua corte e a Rainha do Carnaval, Kika Castro Neves de Oliveira.*

*** Lá embaixo misturavam-se mocccccinhassss incubadas e afoitas (por isso a luz acendia a todo instante) com a manezada em geral, além do juri, presidido pelo cantor, ex-cabelereiro Pablo Sebastian, que tentou cantar e não chegou a encantar. Cantou "El dia que mi queiras", um tango ou coisa parecida, em pleno festival de músicas carnavalescas... Um contra senso, diga-se de passagem. Naturalmente que a plebe ignara delirou. É claro.**

** E para coroar tanta cafonalia, Walter Souza, o excelente apresentador da noite (prá não falar a verdade) chamou todo o juri ao palco – prá que? prá que? prá que? Esqueci...*

*** Merece aplausos a boa vontade da Comissão de Turismo da Prefeitura. Porém e bom dizer que profissionalismo e bom gosto são indispensáveis. De leve.**

Sob o portál do Mercado Municipal

Ontem pela manhã aconteceu tremenda confusão na rua Francisco Tolentino, imediações do Mercado Municipal: o pintor Luiz Canabrava e o decorador catarina-paulistano Aldo Domingues saltavam do carro que os levou ao dito Mercado a fim de conhecerem o folclore ilhéu. Até aí nada de mais. No entanto foi de parar o trânsito – literalmente. Naturalmente que o motivo não foram seus dotes físicos – longe disso: a descrição, alí, impera. Mas sim pelo rolo que formaram. Levaram exatamente uns dez minutos para saltarem do carro que os conduzia. E foi necessário guinchos, além da sempre presente intervenção do Detran. Um festival de buz inas quase fez ensurdecer além, é claro, da antologia de palavrões sutilmente solta ou pensada por parte dos infelizes motoristas engarrafados. E os dois nem se pertubaram: tropicalmente vestidos, saltaram sorrindo para a multidão que se comprimia nas calçadas vizinhas para ver os causadores de mais um congestionamento no centro florianopolitano. Agora, quando os dois voltarem para São Paulo poderão dizer, de boca cheia, que pararam o trânsito em Florianópolis.

Vips, vips, vips e vips

Hilda Mello e Igor Demjen estão em Florianópolis curtindo o sol (quando aparece), a chuva (sempre presente nos finais de tarde) e o Carnaval (ontem estiveram no Baile Municipal), Hilda é uma linda catarinense, de Joinville, atriz que já fez novela (Pigmaleão) e teatro no Rio. Apesar disso, é pouco conhecid a no Brasil: tão logo pôde se mandou pára a Europa, onde se incorporou ao grupo do novaiorquino Bob Wilson, que está faz endo uma das experiências teatrais mais importantes do mundo. E com a companhia já transou por meio mundo, dos Estados Unidos ao Irã, passando por toda a Europa. Já Igor é pianista e compositor. O músico do grupo, um músico da super pesada. É tcheco, naturalizado americano. Os dois ficarão por mais uns dias na Ilha, devendo, longo seguirem para São Paulo, onde o grupo de Wilson se apresentará pela primeira vez na América Latina.

Meus coleguinhas de trabalho

Não sei quem ganhou, quem perdeu – e naturalmente alguns poucos tiveram a glória de abiscoitar (que palavra engraçada!) os prêmios (mixurucas, por sinal) de ontem a noite, no Baile Municipal. Em todo o caso, numa rápida previsão, é de se supor que o primeiro prêmio na categoria de luxo masculino tenha sido disputado, na raç a, alí-alí, entre Dico e Giovanni. A não ser que tenha aparecido alguma outra fantasia deslumbrante de algum concorrente de fora, o que teve aos montes.

** A comissão julgadora do concurso de fantasias foi Presidida pelo Secretário Orlando Bértoli e composta pelos seguintes nomes: Clotilde Mendes Gonz aga, Marcia Di Bernardi da Costa (a jovem Primeira Dama de Florianópolis), Paulo da Costa Ramos, Darcy Lopes, Kirana Lacerda, Rachel Mesquita (Senhora Douglas Mesquita), Zury Machado, Galdino Lenz i, Lourdes Catão (que adora o sanduiche de mortadela do Doz e), Ivone D'Avila, Carlos Müller, Waldemar da Silva Filho, Eliana Cabral Cherem (a Baronesa de Ibiai), Fernanda Paim Neves, Lázaro Bartolomeu, Bernadete Viegas, Carlota Ganzo Fernandes, Maurício Amorim, Celso Pamplona e este colunista que escreve estas tão mal traçadas.*

Horóscopo

Omar Cardoso

ÁRIES – Dia pouco favorável. Está atravessando o Inferno Zodiacal. Se nasceu nos dez primeiros dias do signo, terá de esforçar-se para expandir-se profissionalmente, nos contatos sociais e mesmo nas viagens. Os nascidos nos segundo e terceiro decanatos, ainda não estão sob nenhuma influência negativa.

TOURO – Tendências a melhoria imediata. Lembre-se de que o trânsito solar em Peixes, estará, hoje, marcando uma fase de recuperação da sua energia vital, do aumento do seu otimismo, da sua possibilidade de êxito. Definição vocacional, bem como viagens bem sucedidas e longas.

GÊMEOS – Aproveite este dia para cuidar de assuntos do seu maior interesse. Velhas amizades, viagens, negócios, questões profissionais, comércio tudo estará sendo beneficiado. Aguarde novidades a qualquer momento.

CÂNCER – Bom dia para dedicar-se mais aos amigos, colegas, às coisas da religião. Apoio moral e ajuda espiritual poderão vir de alguém de Peixes. Trabalhe com otimismo e neste período terá compensações e alegrias.

LEÃO – Aproveite às favorabilidades do dia. Nele terá imensas possibilidades de progresso material. Pessoas interessadas em suas condições profissionais, poderão vir ao seu encontro. Não descuide da saúde.

VIRGEM – Sucesso em contato com outras pessoas, principalmente nascidas em Touro e Capricórnio. Com decisão fará com que seu trabalho renda mais e obtenha a colaboração e apoio de pessoas agradáveis e simpáticas. Bens e benefícios virão através da pessoa amada ou do próprio cônjuge.

LIBRA – Dia que anuncia êxito no amor, alegrias nos contatos sociais, progresso no trabalho e sensível melhora da disposição física e mental. Boas oportunidades de sucesso deverão surgir no seu setor profissional a qualquer instante. Melhor período do ano para uma operação.

ESCORPIÃO – Excepcionais oportunidades em compras ou aquisições de objetos pessoais. Conte com a colaboração de amigos, especialmente os nativos de Câncer, Virgem, Capricórnio e Peixes. Melhor fase astral de 1974.

SAGITÁRIO – Dia de prenúncios agradáveis, bom, benéfico. Êxito previsto no terreno das amizades, nas viagens e nos estudos. Ótimas relações familiares. Magníficas influências familiares. Nos contatos que fizer nesta data, conseguirá progresso num futuro próximo. Bom dia para viagem e assuntos relacionados com repartições públicas ou autoridades civis e militares ou religiosas.

CAPRICÓRNIO – Grandes possibilidades estão previstas para o seu setor financeiro com excepcionais condições de progresso. Ótimo para visitas, correspondência, notícias, exames, estudos, viagens curtas. Aproveite o influxo para dar novo alento aos seus interesses, seus negócios, seus assuntos pessoais. Tarde e noite feliz.

AQUÁRIO – Melhores condições astr a is em evidência no terreno das transações comerciais. Procure contar com a colaboração de outras pessoas, principalmente os nativos de Áries e Sagitário, Peixes e Câncer. Novidades e benefícios materiais.

PEIXES – Favorabilidade para o seu setor amoroso e familiar. Em pesquisas e estudos do seu particular interesse, poderá obter êxito incomum. As alegrias que lhe forem transmitidas por outras pessoas, far-lhe-ão bem neste dia. Boa fase para a saúde. Não descuide da aparência. Se ainda não aniversariou, é bom tomar um pouco de cuidado com tudo.

TV

TV. CULTURA–CANAL 6

12:00 – TV. Educativa; 12:30 – Cine Aventura; 14:15 – Império; 15:10 – As Noivas Chegaram; 16:10 – Rio Boa Praça; 17:10 – Perdidos no Espaço; 18:10 – Divinas e Maravilhosas; 19:00 – O Machão; 19:20 – Bola em Jogo; 19:30 – A Pantera e Seus Amigos; Rede Tupi de Notícias; 21:00 – Programa Flávio Cavalcanti; 24:00 – Carnaval Clube 6

TV. COLIGADAS–CANAL 3

12:50 – Confron to; 13:00 – Cine Desenhos; 14:00 – Amaral Neto; 15:00 – Globo Repórter; 16:00 – Esporte Espetacular; 18:00 – Disneylândia; 19:00 – Supermanuela; 19:45 – Tele Esporte; 20:00 – Jornal Nacional; 20:30 – O Semideus; 21:15 – Carnaval 74.

Zury Machado

Diva Guimarães, um broto de invejável charme que tem deixado muita gente com água na boca.

LIRA

O Clube da Colina hoje com muita animação dará início ao carnaval 74. Durante os bailes, além de outras atrações haverá concurso de fantasias promovido pela diretoria do Lira Tênis Clube, que tem seu carnaval na história.

GENTE QUE CHEGA E QUE VAI

Enquanto chegam turistas para assistir nosso carnaval, muitos dos nossos caixas-alta da sociedade, deixam a ilha e vão para suas residências de praia fazer um carnaval diferente. Até agora o que se sabe é que os nossos hotéis estão como nos anos anteriores, lotadinhos.

NO MANOLO'S

Com invejável elegância e classe, vimos jantando quarta-feira no Manolo'S, o casal que é nome em sociedade, Maria Olívia e Mário Meyer.

OS MARQUES SOUZA

O Engenheiro e sra. Hidelbrando Marques Souza e seus filhos Sérgio e Leonora, deixaram o Rio onde residem em um confortável apartamento em Copacabana, para passar o carnaval na Ilha. Os Marques que são hóspedes do Ivoran Hotel, já foram homenageados com um jantar pelo casal Lea e Carlos Eduardo Orle.

SESSÃO CÍVICA

A Comissão Executiva da Liga de Defesa Nacional de Santa Catarina realizou no auditório da APLUB, uma sessão cívica em homenagem ao engenheiro militar catarinense, Coronel Gustavo Lebon Régis, em comemoração ao centenário de seu nascimento.

SECRETÁRIO BLASI

O Secretário Paulo Henrique Blasi, da Educação, ao regressar de Natal onde participou do VI Encontro Nacional de Secretários Estaduais de Educação declarou que durante o conclave foi analisada com ênfase a experiência educacional de Santa Catarina. Informou também que dos temas estudados constou o Plano Setorial de Educação do MEC para o quadriênio 1976/1979, de acordo com a Reforma do Ensino.

CLUBE DOZE

O carnaval já conhecido em todo o Brasil que é o do Clube Doze de Agosto, iniciou ontem com o baile municipal, mas os foliões contam ainda com mais quatro dias, para esbanjar veneno e muita alegria.

RAINHA

Foi eleita Rainha do carnaval do Clube Doze de Agosto a carioca Maria Cristina Colaço, que veio disposta a fazer um reinado a altura do carnaval do veterano Clube Doze.

DE BLUMENAU

Da Galeria Açu Açu estamos recebendo convite para a exposição das tapeçarias em crochet, uma belíssima arte de Ondina Mayr.

EM TUBARÃO

A Secretaria dos Serviços Sociais fundou na cidade de Tubarão a Associação Profissional de Artes Fotográficas daquela cidade, em solenidade que contou com a presença de proprietários de empresas de artes fotográficas do sul do Estado.

NA ART NOUVEAU

A bonita Sra. Raquel Mesquita, com aquele invejável charme que tem, na boutique Art-Nouveau entre os belíssimos vestidos longos, escolhida alguns deles para usar nas festas do nosso carnaval.

CANASBEACH

Estamos sendo informados que já a uma semana, o simpático Hotel Canasbeach no Balneário Canasvieiras, está completamente lotado, com turistas de todos os Estados do país.

Encontra-se na Ilha para passar o carnaval a Senhora Nair Tavares Atherino.

NUM CAMARO

Circulando pela cidade num Camaro Vermelho, muito bem acompanhado, o bom partido Jorge Daux Filho. Segundo estamos informados Daux Filho está comprando uma belíssima fazenda no Sul do Estado, localizada entre as cidades de Tubarão e Criciúma.

DEPUTADO BASTOS

Usando roupa azul e branca, em um jantar no Manolo'S discutiu seriamente sobre a boa situação do Avaí no Campeonato brasileiro, o Deputado Fernando Bastos.

OS CATÃO EM FOCO

Lourdes Catão deixou de atender ao convite do Clube Doze e Prefeitura Municipal, para participar na Comissão Julgadora no Baile Municipal, por motivo de seu esposo Dr. Alvaro Catão, estar em viagem de negócios em Brasília.

EQUIPAMENTO

O Dr. Antonio José Fernandes Costa Neto, Diretor Regional do Funrural acaba de nos informar que os novos e modernos equipamentos hospitalar do Hospital São Paulo em Xanxerê foram doados pelo Funrural.

QUEM FALOU

A propósito, já que a notícia está causando certa curiosidade, realmente a jornalista Neuzinha dos Diários Associados esteve na ilha em companhia deste colunista, almoçou no Manolo'S. O certo é que se Neuzinha fosse uma mulher feia e sem charme, não haveria motivos de preocupação.

NOS CLUBES DA CIDADE

Carnaval na Sociedade Recreativa Ipiranga teve início ontem com grande baile. Amanhã haverá concurso das luxuosas fantasias. O Clube Doze de Setembro também iniciou ontem seu carnaval e com grande animação terminará terça-feira próxima.

DEIXOU O RIO

Nair e Theodócio Atherino, um casal em destaque na Sociedade Carioca, deixou o Rio para passar o carnaval na ilha. A classe e elegância do casal Atherino no Baile Municipal está sendo assunto.

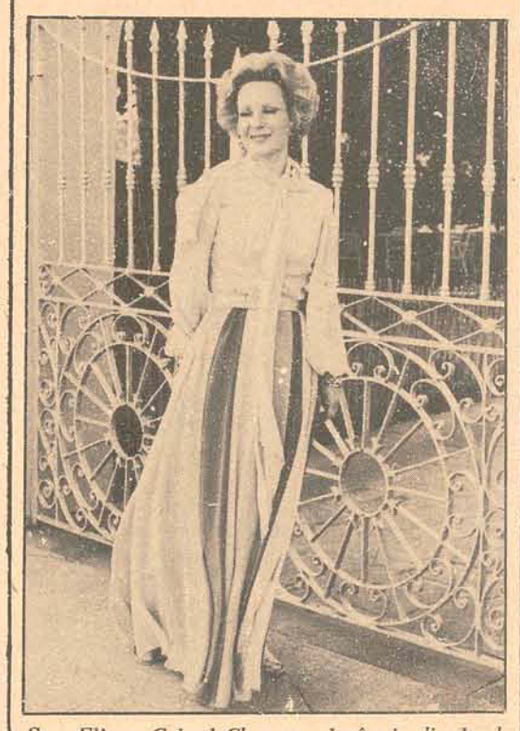

Sra. Eliana Cabral Cherem, elegância divulgada em nossa sociedade.

Cinema

Darci Costa

O FABULOSO FITTIPALDI – Reportagem de caráter documental sobre a vida de Emerson Fittipaldi, representando para o diretor Roberto Farias, outra etapa decisiva no cinema, através de sua produtora. O diretor tem em sua filmografia, algumas obras expressivas, tais como, **Assalto ao Trem Pagador, Cidade Ameaçada, Selva Trágica.** Eastmancolor – 5 anos. **Cine São José 3-7,45-9,45 horas.**

AS 14 VINGADORAS DE YANG (The 14 Amazons) Filme representativo do atual esquema de produção chinesa e que já tem diversos filmes circulando em cinemas do Brasil. Basicamente um filme de ação e aventuras, pretende alguma coisa de épico sobre mulheres guerreiras que destroem um exército invasor de homens. A estrela do filme é **Lisa Lu**, com participação em filmes americanos, inclusive na série de TV, **Ana e o Rei do Sião**. O diretor é Cheng Kang que, segundo a ficha, tem larga experiência em cinema; seu nome está ligado a mais de 100 roteiros, em menos de 20 anos. Eastmancolor – Censura 14 anos. **Cine Ritz 5-7,45-9,45 horas.**

ENSINA–ME A VIVER (Harold and Maud) A história de um garoto apaixonado pela morte e uma mulher idosa que ama a vida. Desse encontra e diferença de ponto de vista, nasce toda a motivação do filme. O garoto é **Bud Cort**, visto em **Voar é com os Pássaros**. A mulher é **Ruth Gordon**, que esteve em **O Bebê de Rosemary**. O filme revela o diretor **Hal Ashby**. Technicolor – Censura 18 anos. **Coral 3-8-10 horas.**

ADEUS, CEGONHA, ADEUS, de Manuel Summers – Eastmancolor – e – **O JUIZ SANGUINÁRIO**, de Jess Franco. 18 anos. **Roxy 2 e 8 horas.**

O JUIZ SANGUINÁRIO, de Jess Franco, c/Christopher Lee. Telecolor. Censura 18 anos. **Cine Jalisco 8 horas.**

ESTAÇÃO POLAR ZEBRA, de John Sturges c/Rock Hudson e Ernest Bornine. Metrocolor – 14 anos. **Glória 8 horas.**

TEXAS BILL, c/Vassili Karis e Fiorella Mannoia. Eastmancolor 10 anos. **Rajá 8 horas.**

As 14 Vingadoras de Yang; de Cheng Kang.

Acervo: Biblioteca Pública SC - Hemeroteca Digital Catarinense

Avai tem plantel definido de 22 jogadores para o nacional

Das decisões tomadas ontem, tanto na parte administrativa, com a criação das Comissões de trabalhos, como na técnica, com a definição do plantel, dependerão o sucesso do Avaí no campeonato nacional deste ano.

Faltando apenas quinze dias para o início do nacional, o treinador Jorge Ferreira resolveu definir o número de jogadores com que pretende trabalhar, dispensando cinco atletas que estavam em testes e solicitando a diretoria a contração de Veneza, Lourival, Martoni, Ademir, Almir, Carlos Roberto e Jailson.

Ontem mesmo, em ofício assinado pelo presidente Fernando Bastos, o Avaí solicitou o empréstimo do zagueiro Jailson durante a disputa do campeonato nacional, haja visto que o vice de futebol Fernando Viegas já havia oferecido o jogador anteriormente.

Com referência a Almir e Carlos Roberto, ambos estão sem vínculo com o Figueirense e com passe-livre. JOrge Ferreira já manteve contato com os jogadores e só falta o acerto com a diretoria.

O goeliro Da Costa também foi solicitado pelo treinador, e caso o Figueirense não crie obstáculos na sua cessão, ele deverá se apresentar no Avaí somente depois da quinta rodada. Jorge explica: "Primeiro eu quero ver o aproveitamento de Rubens, Joceli Ferreira e Joceli Santos. Só depois da quinta rodada mais ou menos é que Da Costa virá, isto é, se tudo for acertado."

Se o Figueirense não liberar Da Costa, Jorge Ferreira indicará Célio, que rescindiu seu contrato com o Figueirense e retornou ao Coritiba.

DISPENSADOS

Durante todo o dia de ontem, os jogadores em testes trabalharam normalmente. No final dos exercícios, na parte da tarde, Jorge Ferreira reuniu todo o plantel, fez rápida preleção e selecionou os jogadores para a campanha do nacional. Dos oito em testes, apenas Martoni, Lourival e Veneza serão aproveitados. Pompeu, J. Alves, Raulzinho, Paulo Garça e Valmir foram dispensados. Jorge explicou o critério adotado.

Almir, Martoni, Veneza, Jailson, Carlos Roberto, Ademir e Lourival, são os novos jogadores escolhidos pelo treinador Jorge Ferreira para completar o plantel para disputar o campeonato nacional. O goleiro Da Costa também está nos seus planos, mas somente depois da quinta rodada. Se o Figueirense não o liberar, Jorge indicará Célio, atualmente no Coritiba. Ontem foi enviado ofício ao presidente Ortiga solicitando o empréstimo de Jailson. Ademir virá depois do Carnaval.

– É evidente de que o clube não tem condições de ficar com um plantel muito grande e, como acontece em todos os times, fomos obrigados a dispensar alguns. Todos eles são bons jogadores, mas preferi aqueles que eu já conheço bem. Raulzinho é um bom jogador, mas preferi Carlos Roberto, pois além da lateral esquerda ele joga na meia cancha e ponta esquerda. É muito versátil. Com referência a Pompeu sempre o considerei um bom jogador. Mas entre ele e Jailson, fico com o segundo, pois já trabalhei com ele no Figueirense. Entretanto, se o Figueirense não o liberar, nós contrataremos Pompeu. J. Alves, eu o havia pedido desde dezembro, mas devido a problemas particulares ele não pode vir. Em vista disso, optei por Gerson. Quanto a Paulo Garça, é um jogador muito inteligente e habilidoso, mas se apresentou por último e a escolha recaiu em Martoni que já estava treinando a mais tempo. Mas, como Paulo Garça, está sob a responsabilidade de um conselheiro do Avaí, ele ficará treinando no clube. Sobre Valmir, digo apenas que é um grande jogador, mas já tenho Toninho e Lica para a ponta de lança e não posso ficar com três.

PLANTEL

Na próxima segunda-feira, um dirigente do Avaí viajará até Criciúma e Joinville, para regularizar a situação dos jogadores Lourival (Próspera), Veneza (América) e Martoni (Caxias). Uma viagem até Blumenau, também está nos planos do dirigente, para encomenda de todo o material esportivo a ser usado durante o campeonato nacional.

Para tentar a classificação (ele já garantiu que conseguirá), Jorge Ferreira terá um plantel de 22 profissionais e 7 juvenis. São estes os jogadores selecionados: Rubens, Joceli Ferreira, Souza, Jaico, Vilela, Ari Prudente, Orivaldo, Balduino, Zenon, Rogério, Paulo Roberto, Toninho, João Carlos, Lica, Gerson, Martoni, Lourival, Veneza, Ademir (Fla), Almir, Carlos Roberto, e Jailson. Os juvenis Joceli Santos, Sabará, Beto, Eli, Pão Velho, Zé Carlos e Hercílio, treinarão junto com os profissionais e poderão ser aproveitados no transcorrer do nacional. Jorge tem ainda outra explicação: "Quando os emprestados retornarem aos seus clubes, possivelmente eles serão os futuros titulares da equipe. Há muita possibilidade do aproveitamento deles no transcorrer do nacional, pois inclusive, vou relacioná-los na CBD.

Os jogadores Rubens, Orivaldo, Rogério, Balduino, Toninho, João Carlos, Joceli Ferreira, Joceli Santos e Jaico, foram conversados na tarde de ontem para renovarem seus contratos. Possivelmente ain da hoje suas situações sejam regularizadas.

COMISSÕES

Na tarde de ontem, Carlos Loureiro da Luz, Coordenador Geral, divulgou a formação das sete Comissões que trabalharão durante o campeonato nacional. A mais importante delas, a Comissão Técnica. formada por Dirceu Gomes, José Amorim, Sergio Luz e Oswaldir Schweitzer, com cada elemento tendo uma atribuição específica, terá a responsabilidade de todo o planejamento do departamento de futebol. Os cargos de supervisor e diretor de futebol, serão escolhidos depois de uma reunião (ainda hoje) entre os membros da Comissão Técnica. A Comissão de Finanças terá João Salum e Milton Cavalazzi; A Comissão Administrativa está formada por Alvaro Luz, Célio Gomes e Edgar Ruty koski; a Comissão de Recepção é formada por Marcos Aurélio Moreira, José Mafra e Moacir Corrêa de Oliveira; a Comissão de Promoções, será presidida por José Mussi que indicará seus acessores; Sergio Francalacci presidirá a Comissão Médica e Mauro Mello a Comissão de Divulgação e Publicidade.

DEFICIT

Na reunião do Conselho Deliberativo, foi aprovado o esquema orçamentário que prevê um deficit de vinte e dois mil cruzeiros mensais durante o nacional, considerando uma renda líquida de Cr$ 15 mil cruzeiros por partida realizada. Foi previsto, uma arrecadação bruta de Cr$ 151 mil e depesas de Cr$ 173 mil. Nas despesas, além da folha de pagamento de todo o departamento de futebol, está incluído despesas com concentrações e prêmios pelas vitórias.

TREINO

Ontem pela manhã, Dacica comandou leve treinamento físico e na parte da tarde, depois do aquecimento de quinze minutos, Jorge Ferreira orientou treino técnico e tático. A novidade entre os jogadores, foi a presença do goleiro Joceli Santos, que na última semana havia viajado para Bagé, onde defenderia o clube local.

– O empresário Joaquim Piedade aprontou uma comigo. Chegando em Porto Alegre ele me abandonou no Hotel e sumiu. Tive que pagar as despesas e minha sorte, foi ter levado um pouco de dinheiro, senão teria que pedir esmola ou acabaria preso.

PREPARADOR

Como o preparador físico Dacica, devido problemas com Faculdade retornará a Curitiba, Jorge Ferreira manteve contato com Paulo Alcioni, do Olaria, que deverá chegar na próxima semana para iniciar os trabalhos na preparação física do plantel.

Nacional

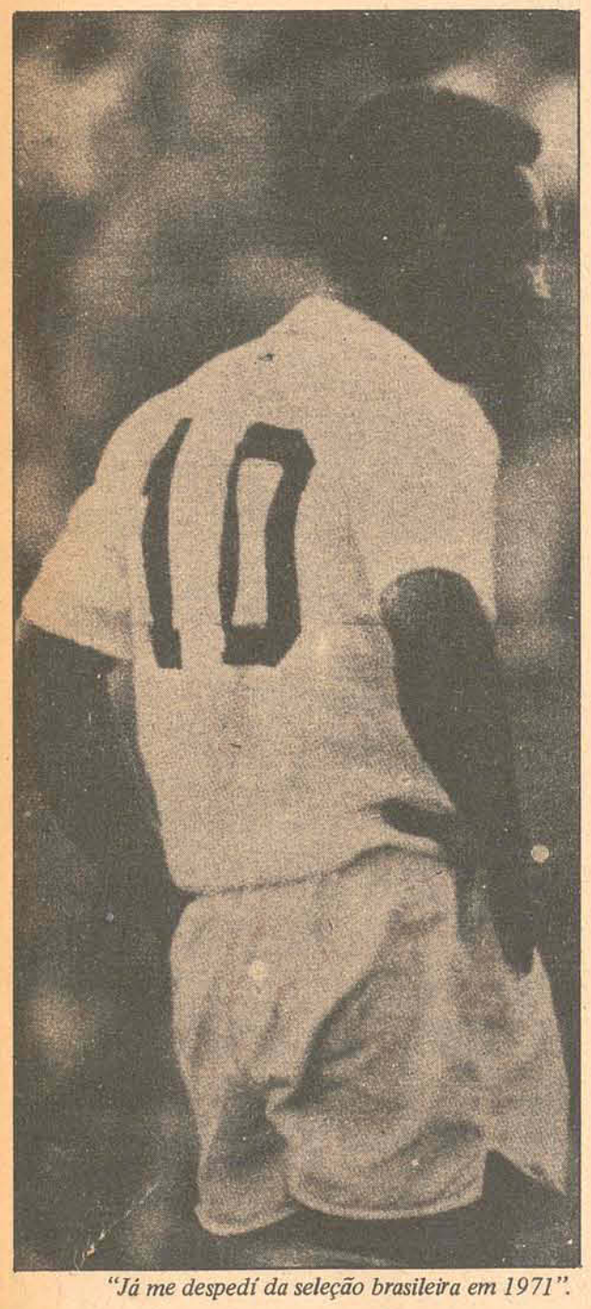

"Já me despedí da seleção brasileira em 1971".

Pelé disse "não" a CBD. Apenas assistirá a Copa

– A CBD divulgou ontem a carta – resposta de Pelé ao convite que lhe foi formulado pela entidade para voltar à seleção. Na carta, o jogador agradece a lembrança de seu nome, mas diz que não voltará, pois acha que pode ser util ao País em outras atividades e não o futebol.

A carta é a seguinte na íntegra:

"Recebi, com orgulho, o ofício de V.Sas, através do qual me é feito convite para que volte a defender nossa querida seleção brasileira de futebol a qual prestei meu concurso, por espaço de tempo superior à metade de minha existência.

O pedido de V.Sas representa o maior prêmio de minha vida, pois nele está consubstanciado o reconhecimento da entidade máxima do futebol brasileiro, pelos meus 16 anos de trabalho.

Sempre procurei trabalhar com dedicação e honestidade, dando o que de melhor possuia ao meu trabalho e ao Brasil. Recusei todas as vultosas propostas para jogar no exterior, pensando neste povo que sempre me incentivou.

A decisão por mim tomada, em 1971, contou com a concordância de V.Sa., de quem recebi todas as homenagens, inclusive o prêmio dado a todos os jogadores que se despedem, o que jamais se apagará de minha lembrança.

O povo, irmanado com a C.B.D., prestigiou a minha despedida e não poderia, agora, iludir este mesmo povo e meus próprios colegas que tanto me ajudaram.

Em 1958, vários jogadores, inclusive eu, surgiram para defender a nossa seleção. Está na hora de unirmos esforços para que surjam outros, nas mesmas condições, que consigam trazer, definitivamente a "Taça" que ora se inicia, como já foi feito com a Jules Rimet.

É chegado o momento de mostrar aos brasileiros, que posso ser útil ao País em outros campos de atividades, com a mesma dedicação, honestidade e motivação com que sempre defendi a nossa seleção.

Contando com a compreensão de V.Sa, cordialmente.

Edson Arantes do Nascimento"

Gerson quer rescindir contrato com o Flu

Gerson treinou parte dos exercícios realizados pelo Fluminense ontem pela manhã em Alvaro Chaves, que contou além do individual, de uma corrida de 12 voltas em torno da pista, nada sentindo da antiga contusão na coxa. No entanto, o jogador continua tentando um acordo com os dirigentes das Laranjeiras para a rescisão do seu contrato, que será prorrogado automaticamente por 6 meses.

A surpresa que os torcedores e jogadores do Fluminense poderão ter após o carnaval, será a presença de Tadeu, definitivamente nas Laranjeiras. Os contatos estão sendo mantidos entre os dirigentes do América e Fluminense e parece que já chegaram a um acordo.

Outro jogador que poderá ser comprado pelo Fluminense é Ferreti do Botafogo. Sondagens estão sendo feitas neste sentido e dependendo do preço estipulado pelos dirigentes de General Severiano, o atacante irá para as Laranjeiras.

Construa sua "CASA DE PRAIA" com madeiras e materiais de construção de

PHILIPPI & CIA.

a casa do construtor

Centro – Estreito e Balneário Camboriú

Fones: 6520 – 6368

Figueirense

Para o fortalecimento do clube, Krieger quer que cada diretor cuide somente de seu setor. A redução do plantel, de 24 para 18 jogadores está nos seus planos. Salientou ainda, que não existe no Figueirense nenhum jogador inegociável, mas só vende à vista

Krieger: Ortiga deve cuidar do seu setor

Antes do jogo Avaí e Figueirense, Harry Egon Krieger havia colocado o seu cargo à disposição. Todavia, a pedido de Fernando Viegas e por ser cargo de confiança do vice de futebol, permaneceu no clube. Por outro lado, sabe-se porém que a tranquilidade de Krieger dentro do clube não é das melhores, e tanto ele, como os demais membros do departamento de futebol elaboraram planos visando o futuro do setor dentro do clube.

P LANEJAMENTO

O departamento de futebol do Figueirense esteve reunido, e na oportunidade elaborou um planejamento que entregou ao presidente José Mauro da Costa Ortiga, abordando uma série de detalhes de interesse de ambas as presidências.

Segundo Harry Krieger, no planejamento feito, tem entre os pontos principais a redução do plantel profissional para 18 jogadores. O número de 24 será conseguido com a promoção de seis juvenis que estão também nos planos do treinador Lauro Búrigo. Um outro ponto de planejamento é a contratação de mais um goleiro, já que o clube dispõe atualmente somente de Da Costa. O gaúcho Oneide, que já se encontra treinando no clube poderá ser o arqueiro desejado, "pois este é do agrado de Lauro Búrigo e Iberê Rosa".

Salientou ainda Krieger, que o departamento de futebol não deseja manter nenhum atleta que não satisfaça os planos de Lauro Búrigo, e "para isso ele é o técnico do Figueirense". Mas as exigências do departamento de futebol não ficam aí. "Uma nova linha de trabalhos está sendo implantada com relação aos treinamentos. Com essa norma de ação, o plantel profissional vai ficar em torno de 40 mil cruzeiros.

Segundo o dirigente, este planejamento foi estudado minuciosamente para que no futuro não venham acontecer certas irregularidades, e tudo de negativo que foi observado no ano anterior será corrigido agora. Os vestiários, por exemplo, que os jogadores usaram em 73 não serão os mesmos este ano. O clube vai usar os novos contruídos na ala de concreto, cuja qualidade é bastante superior.

Uma outra providência tomada, e que o dirigente considera de extrema necessidade é a formação de uma enfermaria no próprio clube, "isso vai trazer resultados benéficos para os próprios jogadores". Para tanto, consta também do relatório o pedido de sua construção com todos os requisitos necessários. "O jogador machucado, sendo determinado pelo médico ele baixará a enfermaria do Figueira, onde receberá tratamento adequado e dentro das normas médicas do clube. Nenhum jogador poderá fazer tratamento fora sem anuência do chefe do departamento médico, que terá total autonomia no setor".

AUTONOMIA

Segundo Krieger, "para o que o Figueirense possa trabalhar em paz, é preciso que o departamento médico tenha autonomia total. O planejamento é de total responsabilidade do departamento de futebol, mesmo quando algum resultado for negativo ou positivo".

Para o diretor de futebol, cada dirigente tem que cuidar exclusivamente do setor que está sob sua atribuição, e se isso ocorrer, o que não está havendo, tudo correrá em paz e quem ganha com isso é o clube e a torcida.

"O presidente tem que cuidar da administração em geral. Futebol, pelo que eu entendo, é com o departamento de futebol, pelo menos esse é o ponto básico do planejamento. Se essa norma for seguida a risca, o diretor de futebol ou qualquer outro membro poderá sair agora mesmo do clube, que o trabalho não sofrerá nenhuma interrupção de continuidade".

ATLETAS

O meia-cancha Fred é atualmente o jogador mais importante do Figueira, pelo menos foi o que Krieger deu a entender. "Acho Fred dificilmente ficará em Florianópolis, pois tem muitos clubes interessados na sua aquisição. Só espero que venham com o "tutu vivo", pois para o departamento de futebol todos os jogadores são negociáveis. Basta trazer dinheiro".

Sob Caco, embora suspenso pelo TJD, terá seu contrato renovado, se a diretoria aceitar a sugestão do departamento de futebol. O mesmo acontecerá com Adailton. "Afinal se eles cometeram algum delito, o que aliás os autos do processo não comprovaram, foi a serviço do clube, e por isso não há como deixar de ampará-los. É até um ato de humanidade".

Acervo: Biblioteca Pública SC - Hemeroteca Digital Catarinense