O TEMPO – Frente fria: negativo. Pressão atmosférica média: 1004.3 milibares. Temperatura média do dia: 29.0 graus centígrados. Umidade relativa média: 79.5 por cento. Estado médio do céu: cumulus, stratus, de claro a meio encoberto. Estado médio do tempo: estável, durante o dia passando a instável à noite no Planalto e partes do Litoral. Tempo médio: estável. Previsão: A. Seixas Netto.

O ESTADO

Florianópolis – Quinta-feira – 14 de Fevereiro de 1974 – Ano 58 – No. 17.488 – Edição de hoje 12 páginas – Cr$ 1,00

TOMADA DE PREÇOS – A CASAN realizará, nos próximos dias 27 e 28, Tomada de Preços com firmas devidamente cadastradas naquela empresa, para execução de obras civis nos sistemas de abastecimento de água das cidades de Ituporanga, Ibirama, Braço do Norte e Caçador e que constam do Plano de Trabalho elaborado pela Casan.

Jorge Ferreira vai pedir 5 do Figueirense

Os jogadores do Avaí estiveram ontem no Adolfo Konder para revisão médica e massagens e até as cinco horas ainda não tinham notícia do valor do prêmio pela classificação para o campeonato nacional. O técnico Jorge Ferreira revelou que vai pedir à direção do seu clube que promova gestões no sentido de obter o concurso de cinco jogadores do Figueirense, deixando, contudo, de revelar os seus nomes. Jorge vai solicitar igualmente a contratação de um preparador físico e de um supervisor: "não posso mais acumular funções", disse. Um goleiro, dois ponteiros, dois laterais, um ponta de lança e um zagueiro de área – eis os reforços que o técnico do Avaí quer para a equipe. O ponteiro Ademir, que já jogou no Avaí, no ano passado, deverá ser contratado. Para domingo, está previsto um amistoso em São Miguel do Oeste, contra o Guarani local. Se o jogo não se efetivar, Jorge dispensará todo o plantel até dia 17, para iniciar na segunda-feira um programa intensivo de treinamentos. (ESPORTES)

A cidade amanheceu embaiderada de azul e branco, após a vitória do Avaí.

Solzhenitsyn na Alemanha, sem a cidadania russa

O escritor russo Alexander Solzhenitsyn, Prêmio Nobel de Literatura em 1970, chegou ontem a Frankfurt, na Alemanha Ocidental, após ter sido expulso de seu país e de ter perdido a cidadania soviética. Detido anteontem por agentes da polícia política russa, "para prestar esclarecimentos ao procurador do Estado", o autor de "Agosto–1914" viajou inesperadamente num Tupolev–154, de linha regular, aparentemente acompanhado de pelo menos cinco policiais à paisana. O aparelho pousou às 16,42 (hora local) com um atraso de mais de quatro horas, estacionando numa ala reservada à empresa soviética, não sendo permitido o acesso de jornalistas. Antes, um porta-voz do escritor Heinrich Boell, também Prêmio Nobel, declarou que se esperava que Solzhenitsyn viajasse para a casa de campo de Boell, nas montanhas, entre Frankfurt e Bonn, na margem esquerda do Reno. Um passageiro italiano disse que notara a presença de um passageiro importante a bordo quando viu os policiais. Na chegada, segundo o mesmo passageiro uma mulher recebeu o escritor russo entregando-lhe uma rosa vermelha.(P.2)

Imprensa da Argentina fala em renúncia de Juan Peron

Com o título "Peron pode renunciar", o semanário "Primicia Argentina" afirmou ontem que o Presidente argentino "está estudando a possibilidade de renunciar ao governo e de ausentar-se do país, talvez em princípios de março". A publicação não cita a fonte de informação, mas acentuou que está em condições de considerá-la verdadeira.(P.2)

Banzer pede a camponeses que combatam os comunistas

O Presidente da Bolívia, Hugo Banzer, pediu aos camponeses do país que se empenhem na captura de comunistas e que os levem amarrados ao Palácio do Governo. O pedido insólito foi feito perante um grupo de dirigentes camponeses que o visitava para expressar apoio ao seu regime, que acusa os comunistas de tentar derrubá-lo. (Pg.2)

Povo acha decoração fraca e sem graça

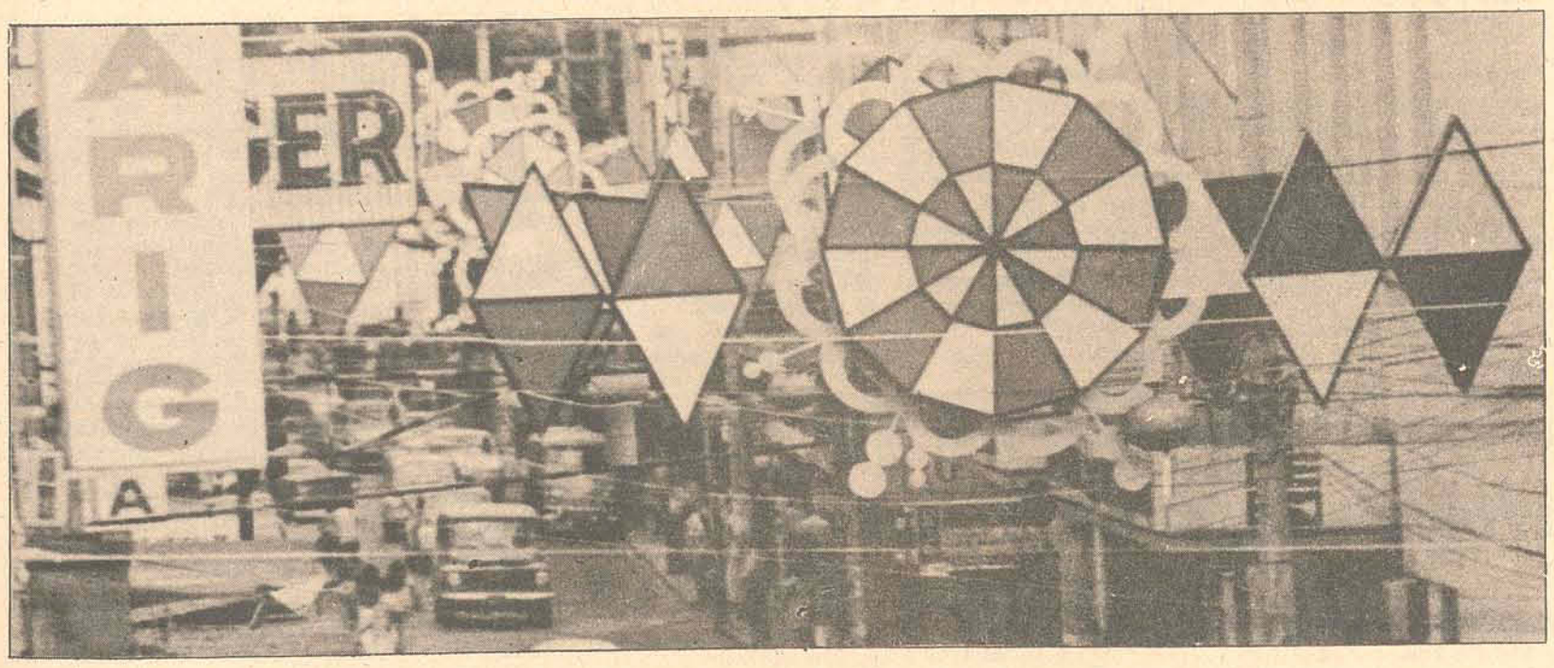

Apesar da "fraca decoração" da cidade – segundo a opinião de uma grande parte dos florianopolitanos – e da ameaça de falta de cerveja nos bares da cidade (ver matéria na página 12), Florianópolis entra, definitivamente, no "clima de carnaval", para a alegria dos foliões ilhéus e dos turistas que se habituaram a passar aqui os dias de Momo. Ontem, a Secretaria de Segurança e Informações revelou à imprensa que mobilizará um esquema especial na cidade, integrado por quase trezentos policiais, no período compreendido entre os dias 22 e 27 do mês corrente, com o objetivo de garantir a ordem e a tranquilidade pública, "propiciando o sadio recreio da população" durante os dias em que durar a folia.(Página 12)

Alunos do 1o. grau têm problemas

Em recente pesquisa realizada pelo Cepe, a Faculdade de Educação constatou que 30% dos alunos do 1o. grau de Florianópolis apresentam problemas de aprendizagem. Para o professor Otacílio Schuller, uma série de fatores contribui para esta deficiência. (Página 3)

DNPVN contrata dragagem de São Francisco

O DNPVN assinará hoje em São Francisco um contrato com a Companhia Brasileira de Dragagem visando a realização do serviço de dragagem do canal de acesso e da bacia do porto local, com vistas à sua inclusão no programa dos corredores de exportação.(P.7)

Fiscalização em Laguna apreende 200 redes utilizadas ilegalmente

A falta de documento de habilitação – carteiras de amadores ou profissionais – levou o Departamento de Caça e Pesca a exercer severa fiscalização em Laguna, onde uma blitz de uma semana rendeu a apreensão de 200 equipamentos de pesca em uso por pescadores ilegais. A ação teve seu ponto alto nos "molhes" e faz parte do plano de repressão à pesca por pessoas não habilitadas, que vem sendo intensificado. Para cumprir as exigências do órgão nacional, o DECP vem desenvolvendo o trabalho de fiscalização em diversas áreas do litoral catarinense, utilizando seus inspetores de pesca e policiais (Pág.7)

Cobras atacam no verão e não há antidotos

"Se você for mordido por uma cobra e olhar uma mulher grávida, pode esperar a morte certa". Assim como as estórias contadas pelo povo, as cobras proliferam no interior da Ilha. E não há antídotos na cidade(Pg.12)

Tempo esquenta e cerveja poderá faltar no carnaval

A ausência de cerveja nos bares e restaurantes da Capital, que apenas se esboçara em dezembro, por volta do Natal, poderá comprometer neste ano a alegria pela passagem dos festejos momescos, porque os depósitos se encontram quase que completamente vazios. Nesta circunstância, a caipirinha com bastante gelo poderá subir para o primeiro lugar na preferência do público.

Contra-mão não é respeitada

O trecho da rua Esteves Junior entre a rua Nereu Ramos e a Avenida Rio Branco possui uma vistosa placa de contra-mão, para evitar o cruzamento do tráfego da Ponte Hercílio Luz. Mas há simplesmente quem não o respeite. Ante-ontem à noite, houve mais um desrespeito, infelizmente resultando em uma batida com duas vítimas fatais.(P.9)

O ideal seria fechar ao trânsito o pequeno trecho da Esteves Júnior.

Acervo: Biblioteca Pública SC - Hemeroteca Digital Catarinense

URSS expulsa e cassa cidadania do escritor Alexander Solzhenitsyn

Solzhenitsyn: três décadas de luta

Desde 1945, o jovem capitão da artilharia soviética Alexander Solzhenitsyn não temia criticar seus superiores. Escreveu uma carta assinalando os erros do "bigodudo", referindo-se a José Stalin. Logo foi degredado e sentenciado a 8 anos em um campo de trabalhos forçados.

Este foi o início de três décadas de lutas para Solzhenitsyn, prêmio Nobel de literatura de 1970 e defensor do direito da liberdade de expressão na sociedade soviética, durante as quais o autor passou a ser o principal novelista russo contemporâneo e líder dos intelectuais soviéticos dissidentes.

Há 12 anos, o escritor de 55 anos tornou-se famoso dentro e fora de sua pátria com a publicação de "um dia na vida de Ivan Denisovich". É o relato cru de um dia no campo de trabalho forçado da época de Stalin.

A novela foi publicada durante a campanha de "desestalinização" empreendida por Nikita Kruschev. Sua publicação na revista "Novy Mir" foi aprovada pelo próprio Kruschev, apesar da oposição de outros patriarcas soviéticos.

"Um Dia..." deu fama e prestígio a Solzhenitsyn. Porém alguns anos depois a política interna de seu país mudou e o autor caiu em desgraça oficial. As autoridades soviéticas se negaram a publicar suas obras, suas conferências foram canceladas algumas vezes. Começaram a circular notícias de que se achava enfermo e atravessando dificuldades financeiras.

VERÃO DE 1967

Em carta à União dos Escritores Soviéticos, no verão de 1967, Solzhenitsyn denunciou a censura e descreveu como, nos últimos anos, lhe foi impossível publicar suas obras. "O melhor de nossa literatura nos chega mutilado", disse. "A literatura que não põe o povo em guarda contra os perigos morais e sociais não merece o nome de literatura".

Embora nenhuma obra de Solzhenitsyn tenha sido publicada na União Soviética desde 1964, seus livros "Primeiro Círculo", "O Pavilhão dos Cancerosos" e "Agosto de 1914" foram êxitos, tornando-se acontecimentos culturais no resto do mundo.

Em 1969, o autor foi expulso da União de Escritores Soviéticos. Um ano mais tarde foi contemplado com o prêmio Nobel de literatura, mas não foi a Estocolmo recebê-lo, por temer não lhe ser permitido regressar a seu país.

Solzhenitsyn nasceu no dia 11 de dezembro de 1918, de família cossaca, na cidade de Rostov, ao lado do rio Don e a 1.000 quilômetros ao sul de Moscou. Perdeu o pai num acidente de caça, ainda criança, tendo sido criado por sua mãe.

Foi recrutado em 1942, chegando a comandar uma bateria de artilharia na segunda guerra mundial. Foi ferido uma vez e recebeu duas condecorações por valentia. Depois de sua detenção, após a guerra, viveu obscuramente como professor na cidade interiorana de Riazan e até publicar "Um Dia..." foi praticamente desconhecido.

Solzhenitsyn: na solidão do exílio

Solzhenitzyn está na Alemanha Ocidental, na casa do escritor Heinrich Boell, também ganhador no Nobel de Literatura.

O escritor soviético Alexander Solzhenitsyn chegou ontem à Alemanha Ocidental, após ter sido expulso e ter perdido sua cidadania.

O Prêmio Nobel de Literatura viajou num avião Tupolev–154, da Aeroflot, que aterrissou no aeroporto de Franckforte às 16h12min locais, com um atraso de mais de quatro horas. O aparelho foi estacionado numa ala reservada normalmente para aviões da Aeroflot. Não foi permitida a aproximação de jornalistas, por ordem do governo alemão.

Um passageiro iugoslavo, que viajou no mesmo avião, disse ter visto Solzhenitsyn sentado no compartimento de primeira classe e parecia estar sob vigilância de agentes soviéticos à paisana.

Do aeroporto, onde foi recebido por um representante do governo de Willy Brandt, Ruediger Von Wechmar, o escritor foi transportado, em automóvel, com escolta policial alemã, provavelmente para a casa de campo do escritor alemão Heinrich Boell, também ganhador do Prêmio Nobel, nas montanhas, entre Franckforte e Bonn, na margem ocidental do Reno.

Boell, que foi um dos literatos ocidentais favoritos do Kremlin, vem criticando frequentemente a supressão de liberdade na União Soviética, desde que assumiu a presidência do Pen Club International, organização de escritores. O chanceler Willy Brandt, Prêmio Nobel da Paz de 1971, declarou que "Solzhenitsyn poderá viver feliz e livre entre nós, na República Federal da Alemanha".

CASSAÇÃO ILEGAL?

Um amigo do literato, o cientista soviético Zores Medvedev, disse em Londres que sua expulsão não foi a pior coisa que se poderia esperar: "Eu calculei que Solzhenitsyn seria julgado e depois confinado na Sibéria". "O que aconteceu com ele foi muito estranho e acredito que não há base legal para isto. Os cidadãos soviéticos podem perder sua cidadania quando estiverem no exterior, não quando se encontram na Rússia". Acrescentou que na época de Lenin, alguns intelectuais foram exilados, mas essa cláusula foi eliminada do Código Penal.

A decisão do Kremlin suscitou críticas e protestos de várias organizações e da imprensa mundial. Na Inglaterra, se quer um protesto contra o governo russo. Na França, jornais como L'Aurore e Le Figaro disseram que era só o que podia acontecer sob um regime tal como o do Kremlin. Também na Itália, na Alemanha Ocidental e na Holanda houve protestos, como o do Centro Holandês de Poetas, Ensaistas e Romancistas, que afirmou: "O uso da força e intimidação para silenciar a crítica é um sério obstáculo à aproximação política".

Minas da Inglaterra continuam paralizadas

Os 280 mil mineiros da Grã-Bretanha concordaram hoje em permitir inspeções sobre a segurança nas minas de carvão ameaçadas por inundações subterrâneas, incêndios e explosões.

No entanto, os mineiros, com pleno apoio de outros cinco sindicatos, anunciaram sua total proibição a novos fornecimentos de carvão às usinas de eletricidade do país.

A Junta Nacional do Carvão que lidera as minas de propriedade estatal, afirmou que os mineiros concordaram no sentido de que o pessoal da administração desça aos poços das minas.

Drek Ezra, presidente da junta, declarou numa entrevista pelo rádio que o pessoal da direção já realizou inspeções de segurança durante as 13 semanas em que os mineiros se recusaram a trabalhar em horas extras e em fins-de-semana.

"Confio em que o pessoal da administração possa continuar em seu trabalho de inspeção", declarou Ezra.

Normalmente, o trabalho de segurança é feito pelos funcionários que pertencem a diferentes sindicatos que não os dos mineiros. Quando estes iniciaram sua greve nacional à meia-noite de sábado, os sindicatos de outros setores declararam que seus membros não irromperiam os piquetes dos mineiros para realizarem suas inspeções.

O mesmo jornal que previu a queda de Campora diz que Peron renuncia

Com o título "Peron irá renunciar", o semanário **Primícia Argentina**, dirigido pelo deputado peronista Rodolfo Arce, afirmou que o Presidente "está estudando a possibilidade de renunciar ao governo e de ausentar-se do país", talvez em princípios de março.

A revista não cita a fonte de informação, mas disse estar em condições de publicá-la "de forma muito séria", por considerá-la verdadeira. Arce, legislador peronista de direita, atingiu notoriedade no ano passado quando previu a renúncia do ex-presidente Hector Campora.

O deputado também responsabilizou publicamente o então ministro do Interior Esteban Righi pelos fatos ocorridos em Ezeiza, a 20 de junho, quando Peron regressou ao país. Nessa ocasião, houve numerosas mortes e Righi renunciou dias mais tarde.

"MATANÇA ENTRE IRMÃOS

A revista asseverou que a renúncia de Peron está condicionada à resolução dos problemas dentro de seu movimento e ao "fim da matança entre irmãos". Caso contrário, Peron renunciará e viajará para vários países, radicando-se finalmente em Madri, como cidadão comum. Em seu lugar, segundo a revista, assumiria sua esposa e vice-presidente Isabel Martinez de Peron.

"Na qualidade de cidadão comum, o ex-presidente Peron visitaria o Paraguai, Brasil (onde assistirá em 15 de março a transferência de mandato presidencial), Espanha, Líbia e outros países árabes, bem como a China numa viagem de quatro meses de duração. Posteriormente, voltaria à Argentina, radicando-se depois definitivamente na Espanha, embora realizando viagens periódicas a seu país" – acrescenta **Primícia**.

Arce também denunciou, em dezembro, as autoridades do governo provincial de Buenos Aires, acusando-as de terem entregado armas a "grupos marxistas civis para atacar os peronistas". Pouco após a denúncia, renunciaram o governador Oscar Bidegain e seus principais colaboradores.

Adiada a conferência do petróleo na Líbia

A reunião de Ministros árabes do Petróleo, convocada para hoje, com o objetivo de tratar do embargo petrolífero contra os Estados Unidos, foi adiada "indefinidamente", segundo anunciou, em Trípoli, o governo líbio.

Segundo o comunicado, o adiamento foi determinado "por solicitação da Arábia Saudita e do Kuwait". Os diplomatas estrangeiros aventaram a possibilidade de uma interferência da conferência de cúpula de quatro líderes árabes na Argélia, a realizar-se hoje.

Os dirigentes do Egito, Síria Arábia Saudita e Argélia debatem o que a rádio argelina qualificou de "novos e importantes acontecimentos". Segundo rumores, qualquer decisão sobre o embargo petrolífero contra os EUA deverá surgir na Argélia

A Líbia se opõe categoricamente à suspensão do boicote. "Além de tudo" – disse um diplomata – "a opinião dos anfitriões deve ser levada em conta. Não se poderá tomar uma decisão drástica em Trípoli se a Líbia a ela se opuser".

Argélia e Iraque adotaram a mesma posição da Líbia contra qualquer suavização, até que se consigam maiores progressos em relação ao acordo no Oriente Médio. Por outro lado, os mais importantes produtores do Golfo Pérsico, Arábia Saudita e Kuwait, mostraram-se inclinados a seguir a Líbia, como garantia de um acordo sírio-israelense.

Bolívia; "os comunistas devem ser caçados". Ordens do general Banzer.

O general Hugo Banzer, presidente da Bolívia, pediu ontem aos camponeses que se empenhem na captura de comunistas e que os levem amarrados ao Palácio do Governo.

– Tragam-nos amarrados e eu me entenderei com eles" – disse o General a um grupo de dirigentes camponeses que o visitou para expressar o apoio ao seu regime. O General acusa o comunismo de promover uma campanha de oposição e resistência à política econômica do Governo.

Há duas semanas, houve greves e bloqueios de estradas organizados por grupos de oposição ao regime de Banzer. Na ocasião morreram 63 camponeses (segundo dados oficiais) quando o Exército interveio em peso para conter os distúrbios.

Durante a entrevista que manteve com os camponenses leais a seu regime, o General advertiu que "os extremistas não derrubarão este governo porque estou seguro que os camponeses, juntamente com as Forças Armadas o defenderão". Depois pediu um minuto de silêncio em memória dos que morreram nos bloqueios.

A ORDEM É MATAR

O general Banzer chegou ao poder há dois anos e meio, comandando uma sangrenta rebelião que depôs o governo de tendência esquerdista. Entretanto estes dois anos de governo têm sido cheio de sobressaltos e crises políticas que o general supera de qualquer maneira.

Nas últimas semanas o descontentamento popular aumentou e, consequentemente, a ação dos grupos pró-marxistas tornou-se mais evidente forçando o presidente a tomar atitudes drásticas, como autorizar a matança de comunistas.

Em outra reunião com dirigentes camponeses o general Banzer foi bastante claro: "O primeiro agitador que aparecer no campo, eu lhes autorizo e me responsabilizo, podem matá-lo".

Entretanto, a idéia de Banzer causou um impacto violento na opinião pública. Principalmente a Igreja Católica foi a que mais se manifestou contrária ao "assassinato legal", e qualificou a atitude do General como um "abuso da autoridade".

Desta feita, as instruções do presidente Banzer foram mais brandas, e a palavra "matar" deu lugar a 'capturar".

Argentina: atentado ainda é um mistério

A polícia federal argentina continuava interrogando ontem um militante peronista de esquerda e outros 30 detidos, acusados de terem preparado anteontem um plano para assassinar os presidentes Juan Peron e Juan Bordaberry, do Uruguai. Tadavia, o "peronismo de base", grupo radicalizado do movimento peronista no Governo, denunciou que as acusações envolvendo seu militante Carlos Caride, constituem uma "mentira grossa".

O comissário Luiz Margaride, chefe do setor político da Polícia Federal, revelou anteontem que Caride foi detido quando se dirigia para uma avenida por onde a comitiva presidencial devia passar, integrada pelos dois presidentes. Bordaberry realizava uma visita de cinco horas à Argentina.

O chefe policial acrescentou que, em poder de Caride foi encontrado um revólver e uma poderosa granada. O comandante da polícia federal, general Miguel Iniguez, disse que foram detidas diversas pessoas de nacionalidade uruguaia. Seis deles são membros da organização guerrilheira Tupamaros – afirmou.

Alguns dirigentes do "peronismo de base visitaram o palácio do Governo, para anunciar a detenção de Caride e qualificaram de "mentira grossa" as acusações contra o indivíduo a quem definiram como "velho e acreditado peronista".

QUEM É CARIDE?

Caride milita há muito tempo em grupos armados do peronismo. No anterior regime militar, matou a tiros um oficial da polícia e feriu outro gravemente, quando sua residência foi revistada por efetivos de segurança. Esteve detido de 1969 até mais de 1973, quando se beneficiou com a anistia determinada pelo ex-presidente Hector Campora.

Muitas armas e explosivos, um verdadeiro arsenal, foram encontradas anteontem na casa de Caride, no bairro de Nuñez, em Buenos Aires, segundo o comissário Margaride. O policial disse ainda que Caride não tinha confessado sua suposta intenção de atentar contra os dois presidentes e que, ao ser detido, exclamou: "Estou sendo sequestrado".

COMPLÔ

Inicialmente não havia nenhuma pista que levasse à descoberta de um suposto complô, durante a visita de Bordaberry. Peron compareceu ao aeroporto metropolitano para recebê-lo e despedir-se cinco horas depois, demonstrando tranquilidade e bom humor. Em Montevidéu, uma fonte do governo declarou anteontem à noite que Bordaberry não notou "em nenhum momento, o mais leve indício "do possível atentado contra sua vida.

Como a Espanha recebeu a decisão do governo em abrir a política

A Espanha preparava-se ontem para observar os resultados da iniciativa tomada pelo primeiro-ministro Carlos Arias Navarro, destinada a ampliar, ligeiramente, o horizonte político do país.

Não houve comentários da extrema-esquerda, nem da extrema-direita, sobre a proposta de Arias, autorizando os prefeitos, pela primeira vez desde a guerra civil de 1939.

Um líder oposicionista comentou, com ceticismo "Arias não disse como, onde e nem quando" A imprensa controlada pelo governo manifestou-se esmagadoramente a favor do pronunciamento, chegando a qualificá-lo de "histórico"

Arias Navarro deu poucos pormenores, além de solicitar ao Parlamento que redija um estatuto para garantir o direito de associação. Nas prisões, encontram-se centenas de pessoas que cumprem pena por "associação ilícita".

A REAÇÃO

Na rua, as reações centralizaram-se na possibilidade de participar das atividades políticas e na oportunidade de eleger os prefeitos. A primeira especulação era de que o eleitorado poderia limitar-se aos chefes de família e viúvas, que atualmente elegem cerca de 120 membros do Parlamento. Isso excluiria do processo os jovens.

Fontes parlamentares disseram ser possível que o número de associações capazes de preencher os requisitos do estatuto poderiam não superar uma dezena. E espera-se que a lei não chegue a autorizar os partidos políticos.

Segundo Arias, as associações estarão abertas a todos os espanhóis, "exceto àqueles que, automaticamente, se excluem a si próprios, através do extremismo de um e de outro lado. Todavia, o qualificativo de "extremista" deverá prestar-se somente aos comunistas e socialistas, jamais aos direitistas.

AUXILIAR DE ESCRITÓRIO

A ACARESC fará realizar um teste de seleção para Auxiliar de Escritório. Inscrições até o dia 19 de fevereiro corrente, das 7 às 11 e das 13 às 17 horas no Escritório Central da ACARESC – Rodovia Leoberto Leal, s/n – Bairro Agronômica.

PESQUEIRA PIONEIRA DA COSTA

ASSEMBLÉIA GERAL EXTRAORDINÁRIA

CONVOCAÇÃO

Convidamos os senhores acionistas da Pesqueira Pioneira da Costa S/A. a se reunirem em Assembléia Geral Ordinária, no dia 23 de Fevereiro do corrente, às 15 (quinze) horas, em sua sede social a rua Francisco Tolentino 15, para deliberarem sobre a seguinte

ORDEM DO DIA:

1) Exame discussão e aprovação do Relatório da Diretoria, Balanço Geral, Demonstrativo de Lucros e Perdas, e, Parecer do Conselho Fiscal relativos ao exercício de 1973.
2) Eleição do Conselho Fiscal e suplentes para o exercício de 1974.
3) Elevação do Capital Social com utilização de reservas e fundos.
4) Assuntos de interesse social.

Florianópolis, 11 de Fevereiro de 1974
Arlindo Isaac da Costa
Diretor Presidente

Nas Bancas

Grandes Religiões
Zé Carioca
História Brasil
Capa Pais Filhos
ELE & ELA
Dicionário BLOCH
História Universal
CLAUDIA
Monica Especial
e novos lançamentos
livros de bolso.

DEPARTAMENTO NACIONAL DE ESTRADAS DE RODAGEM

16º DISTRITO RODOVIÁRIO FEDERAL

- TOMADA DE PREÇOS -

O Departamento Nacional de Estradas de Rodagem, através do 16o. Distrito Rodoviário Federal, sito à Rua Álvaro Millen da Silveira (antiga Praça do Congresso), no, 151, na cidade de Florianópolis, Estado de Santa Catarina, torna público que fará realizar às 9,00 horas do dia 18 de março de 1974, a alienação de veículos, equipamentos e materiais diversos, sob a forma de Tomada de Preços, de acordo com o Edital no. 1, objeto do processo 47.634/73.

Para maiores esclarecimentos e ciência do inteiro teor do referido Edital, os interessados deverão dirigir-se à Sede do 16o. DRF ou às suas Residências, onde se acham afixadas cópias do Edital.

Florianópolis, 24 de janeiro de 1974.
Eng. Mário Bortolino Bressan
PRESIDENTE DA COMISSÃO

REPÚBLICA FEDERATIVA DO BRASIL
MINISTÉRIO DA AGRICULTURA
COORDENAÇÃO DO COMBATE À FEBRE AFTOSA

CONCORRÊNCIA PÚBLICA INTERNACIONAL 02/74

A Comissão de Licitações Internacionais, torna público que às 09:00 horas do dia 04 de março de 1974, serão recebidas propostas para fornecimento de veículos, destinados ao Plano Nacional de Combate à Febre Aftosa.

Os veículos serão adquiridos com recursos do BANCO INTERAMERICANO DE DESENVOLVIMENTO – BID – conforme contrato no. 262/SF/BR.

As propostas serão recebidas no Auditório do Ministério da Agricultura, sobreloja do Bloco 8 – Esplanada dos Ministérios, em Brasília – Distrito Federal.

O Edital encontra-se publicado no Diário Oficial da União de 31 de janeiro de 1974.

UBIRATAN MENDES SERRÃO – C.F.M.V. – 0053 – Coordenador Geral.

Acervo: Biblioteca Pública SC - Hemeroteca Digital Catarinense

Na fazenda do Cetre, em Itacorubi, o aprendizado inclui modernas técnicas agrícolas

Cetre aperfeiçoa técnicos para a atividade agrícola

A preocupação da Associação de Crédito e Assistência Rural do Estado de Santa Catarina – ACARESC – em capacitar e aperfeiçoar técnicos que operam na agricultura, pecuária, educação sanitária e alimentar, agricultores jovens e adultos deu origem ao Centro Prático de Treinamento – Cetre –, localizado em Itacorubi. O Planejamento integral desta unidade foi realizado em 1963, sendo o primeiro Centro de Treinamento Agrícola de Santa Catarina. O Cetre começou a funcionar em fevereiro de 1964.

POLO IRRADIADOR

Segundo Glauco Olinger, Secretário da Agricultura e Diretor Executivo da Acaresc, "o Cetre transformou-se ao longo destes anos num polo irradiador de ensinamentos práticos e objetivos, a técnicos e agricultores, dentro das reais necessidades do nosso Estado, pautando sempre pelo princípio da Acaresc, que crê firmemente ser o Desenvolvimento, resultado da somatória: Capacidade, Trabalho, Honestidade e Entusiasmo". Anualmente mais de 3 mil pessoas passam pelo Cetre, sendo que 89% realizam treinamentos e reuniões técnicas, e 11% excursões educativas. Para maior aproveitamento das aulas ministradas o setor mantém unidades didáticas e campo em Gado Leiteiro, Horticultura, Suinocultura, Agricultura e Fruticultura. Localizada numa área de 33 hectares, possui uma área construída de 2.400 metros quadrados, que formam, em seu conjunto, as salas de aulas, alojamento para 110 pessoas, sala de recreação, refeitório para fornecer 150 refeições diárias e canchas de esportes.

MANUTENÇÃO PRÓPRIA

O Cetre serve a treinamentos do Ministério da Agricultura, Incra, Ocesc, Besc e Brde, além das Secretarias da Agricultura e Saúde. É mantido com suas próprias rendas, constituída pelas diárias pagas pelas entidades promotoras dos treinamentos. Contribui ainda para a sua manutenção, a produção e venda de aves, ovos, hortaliças, leite e carne suína, produzida nas unidades didáticas. Uma refeição normal, composta de feijão, arroz, hortaliças, carne e sobremesa, custa atualmente em média 5 cruzeiros.

Os treinandos obedecem a rigoroso horário de aulas, que se processam de segunda à sábado, com média de 8 horas diárias. A noite há recreação com jogos diversos e todo o treinamento conta com assistência médica; durante os cursos, paga pela Acaresc ou pela entidade promotora. Os treinamentos são de curta duração e visam a atualização permanente dos conhecimentos necessários à execução do programa da Acaresc. Anualmente, os técnicos que ingressam na Associação de Crédito e Assistência Rural de Santa Catarina, passam por um treinamento de capacitação inicial que vai de janeiro a março.

TREINAMENTO PARA O EXTERIOR

A área hoje ocupada pelo Cetre pertencia antes ao ex-Abrigo de Menores, que mantinha ali a sua granja. "Um dia o diretor deste educandário – conta Glauco Olinger – "procurou o então Governador Celso Ramos e disse que as terras estavam fracas e que não havia mais interesse no seu aproveitamento. As terras foram então oferecidas à Acaresc, que a recuperou totalmente conforme hoje se pode verificar. Atualmente o Cetre tem servido de base para treinamento, não só para os catarinenses, mas também para técnicos de outros Estados e do Exterior. Já treinamos turmas de agrônomos e veterinários para o Amazonas, Ceará, Pernambuco, Mato Grosso, Paraná, Rio Grande do Sul, e aqui estiveram técnicos do Paraguai, Porto Rico, Guatemala, Angola, Voluntários Alemães e Norte-Americanos".

Por sua vez, o diretor do Cetre, Adolfo Correia afirmou que desde os primeiros dias de janeiro de 74, uma nova turma de agrônomos e técnicos agrícolas, se encontram em estágio de "pré-serviço" preparando-se para assumir cargos de Extensionistas Rurais no Serviço de Extensão que a Acaresc mantém no Estado. São cerca de 100 técnicos que escolheram a entidade para desenvolver as suas atividades nas terras de Santa Catarina.

MELHOR TREINAMENTO

Um dos agrônomos que se encontra atualmente no "pré-serviço", Celivio Holz, gaúcho de General Câmara e com matrícula na Universidade Federal de Santa Maria até o ano passado, disse que veio para Santa Catarina porque "informações chegadas a mim, diziam que a Acaresc promovia o melhor treinamento e serviço de Extensão Rural do Brasil. E isso, hoje, já estou comprovando. Aqui o ensino é muito duro, conheci coisas que nunca tinha visto ou aprendido na universidade".

Para outro gaúcho, Arno Fernando Neumaier, natural de Santa Maria, onde cursou o ensino superior, o serviço de Extensão Rural em Santa Catarina, prima por uma grande estrutura e boa programação, "daí o meu interesse em trabalhar com a Acaresc. Estou me esforçando para poder passar nesse segundo "vestibular", pois depende da avaliação final a minha contratação. Não fiquei no Rio Grande do Sul ou fui para outro território, porque aqui o trabalho dá muita chance para a gente progredir".

Sesi do Estreito começa a inscrever para novos cursos

O Núcleo Regional do Sesi do Estreito abrirá a partir de amanhã as inscrições para diversos cursos em sua sede. As inscrições poderão ser feitas das 13 horas às 19 horas e o único requisito indispensável para frequência é a apresentação da carteira do Sesi. Os associados terão preferência quanto à inscrição e, havendo vagas, particulares também poderão participar.

Os cursos colocados a disposição pelo Núcleo Regional são de corte e costura, tricot, crochê, arte culinária, enfermagem do lar e ornamentação para o lar. O início das aulas está previsto para o dia primeiro de março. Os associados e particulares interessados tem ainda direito de opção quanto aos horários, vespertino ou noturno.

MERCADO DE TRABALHO

Embora os cursos oferecidos sejam de formação e orientação, destinados ao aumento da renda familiar do florianopolitano, eles são programados de acordo com o mercado de trabalho e preferêcia manifestada por alguns em maior evidência.

Para o curso de crochê, por exemplo, o mercado de trabalho está aberto. Segundo declarações do Diretor Regional do Sesi do Estreito, é uma atividade que mais rende atualmente, no setor artesanal.

"As alunas recebem boa bagagem de conhecimento durante o curso, e dependendo do interesse de cada uma, montam ateliers. Outras tecem colchas em suas próprias casas e o valor mínimo cobrado atualmente é de Cr$ 400,00".

Em corte e costura, as moças conseguem emprego em ateliers ou se tornam autônomas tendo inclusive INPS. "As justificativas apontadas pela grande preferência por corte e costura são os altos preços cobrados pelos feitios. A outra vantagem, é que a costureira pode aproveitar o restante do tecido, fato que as profissionais não fazem", revelou a coordenadora dos cursos.

Para o curso de enfermagem do lar as perspectivas de trabalho são relativamente amplas. Embora o curso se destine ao lar, as cursistas recebem conhecimentos sobre primeiros socorros, aprendem a aplicar injeções, medir a temperatura e pressão do paciente e sobre a assistência prestada ao internado. Após a conclusão, fato que já acontece, várias cursistas conseguem trabalho nos vários estabelecimentos hospitalares da cidade.

Dentro da orientação dada nos cursos de ornamentação, aprende-se a confeccionar flores artificiais, que possuem boa demanda. Em arte culinária, a alimentação merece destaque principal, com orientação sobre o valor dos alimentos e vitaminas, preparação de pratos e importância da boa alimentação.

"Talvez, o elevado padrão dos professores do Sesi seja o trunfo principal para o sucesso dos cursos.

Eles visam melhorar a renda familiar, mas geralmente os cursistas conseguem bons empregos. Para orientação familiar temos estagiárias da Faculdade de Serviço Social e duas universitárias com curso especializados no jardim de infância", revelou o Diretor.

O Núcleo dispõe ainda de um serviço odontológico que funciona das 7 às 20 horas ininterruptamente, desempenhado por seis profissionais. O jardim de infância, que está em recesso, abrirá inscrições a partir do dia 20. Inscrições também estão abertas no Serviço de Recreação e Esportes, incluindo várias modalidades esportivas.

Alunos da Capital sentem problemas de aprendizagem

Segundo dados constatados por pesquisa concluída recentemente pelo Centro de Estudos e Pesquisas Educacionais – Cepe –, órgão subordinado à Faculdade de Educação, 30% dos alunos que frequentam as escolas de primeiro grau na Região de Florianópolis, têm problemas de aprendizagem. Esses problemas são manifestados em maior ou menor grau.

Segundo declarações do professor Otacílio Schüller, coordenador de Pesquisas do Cepe, esses problemas são decorrentes principalmente da má alimentação da criança, precárias condições de saúde, problemas de comunicação em que os pais e as próprias crianças se sentem alienadas do resto da sociedade.

A PESQUISA

Encomendada pela Secretaria Estadual de Educação e pelo Programa de Expansão e Melhoria do Ensino (Premen) a pesquisa visou constatar problemas sobre o aluno e a aprendizagem lenta no ensino de primeiro grau. Realizada em todo Estado, o Cepe extraiu amostras das Regiões de Florianópolis, Lages e Joaçaba. Foram testados 16 mil alunos e após questionados em nível pedagógico, médico, psicológico, sociológico e econômico, 817 amostras incluíram os alunos, pais, professores e diretores.

Esses questionários tiveram aproximadamente 600 questões e seis mil indagações. Até agora todos os dados já foram levantados, tabulados e compilados, estando à disposição dos técnicos do Centro de Estudos e Pesquisas Educacionais para o início da análise. Os trabalhos deverão estar concluídos até 15 de abril, quando será entregue ao Premen e deste à Secretaria de Educação, que terá subsídios para a implantação do Projeto 4.1. do Plano Setorial de Educação que prevê o acompanhamento de todos os alunos detectados com problemas de aprendizagem.

PROBLEMA MAIOR

"Com a constatação dos problemas que afetam diretamente a criança, podemos detectar ainda, se a falta de capacitação profissional do professor em que há ainda relativa deficiência, aliados aos problemas de espaço físico das salas de aula e o despreparo dos pais, são os responsáveis por grandes problemas de aprendizagem" revelou Schüller.

Em todo trabalho foram utilizados 60 auxiliares de pesquisa, nas regiões de Lages, Joaçaba e Florianópolis, e a nossa é a que apresenta, de imediato e de fácil constatação, maior volume de problemas educacionais. O trabalho de análise do Cepe está sendo chefiado pelo Sr. Álvaro José de Oliveira e uma equipe de psicólogos e professores da Faculdade de Educação e SEE.

OUTRAS PESQUISAS

A primeira pesquisa realizada pelo Cepe em 1973 foi conveniada com a SEE e levantou problemas de ensino de primeiro grau em Florianópolis, posteriormente levada a todo Estado. A segunda pesquisa foi contratada pela Secretaria do Desenvolvimento Econômico, sobre necessidades empresariais e em recursos humanos na Grande Florianópolis.

Estão em vista três novos projetos de pesquisa em convênio com a Secretaria do Desenvolvimento Econômico, sobre Recursos Humanos em todo Estado e outra pesquisa em convênio com o Instituto Nacional de Estudos e Pesquisas Educacionais (Inepe), sobre Habilitações, visando dar uma orientação a SEE sobre a implantação de cursos de habilitação.

Pessoas Físicas iniciam entrega das declarações de rendimentos

A entrega das declarações de rendimentos das pessoas físicas que começou a 2 de janeiro passado, encerra-se em 26 de março para os contribuintes que tiverem imposto a pagar ou direito a restituição, segundo informou ontem o delegado substituto da Receita Federal, Sr. Rubens Miguel de Souza. Para os contribuintes que estão isentos, por terem recebido rendimentos até Cr$ 10.700,00, o prazo para a entrega da declaração de rendimentos expira em 29 de abril.

Os contribuintes que declararam seus rendimentos e pagaram o imposto no ato ainda em janeiro, tiveram um desconto de 8 por cento sobre o valor a pagar. O contribuinte que declarar e pagar neste mês, gozará um desconto de 6 por cento, quem pagar em março 4 por cento e em abril 2 por cento. Esclareceu ainda o Sr. Rubens de Souza, que embora não tenha sido possível levantar o número de contribuintes que procuraram gozar o desconto de 8 por cento, acredita-se que o mesmo tenha sido limitado, a exemplo dos anos anteriores.

– Pelo que temos observado nos anos anteriores, o percentual de contribuintes do imposto de renda que procuram pagar em janeiro para gozarem o desconto previsto por lei, é mínimo. Em geral, são aqueles contribuintes que procuram resolver tudo o mais rapidamente possível e por isso mesmo em número muito reduzido. A maioria deixa para fazer a declaração nos últimos dias.

OMISSOS SÃO CONVOCADOS

As declarações de rendimentos do modelo A, são entregues na rede bancária e as declarações do modelo B, para contribuintes que são cadastrados mas estão isentos de pagamento, devem ser feitas na sede da Receita Federal. Caso o contribuinte se omita de pagar o imposto e fazer a declaração de rendimentos existem vários tipos de penalidades.

– Para os que não declararem e a Receita Federal tomar a iniciativa de convocá-lo, o mesmo terá que pagar uma multa de 50% sobre o total a pagar. Caso o contribuinte passe do prazo, mas resolva espontaneamente fazer a declaração, deverá pagar uma multa de mora de 1 por cento ao mês e caso seja provado que o contribuinte usou de má fé, será aplicada uma multa de 150% ao valor total devido, informou o Delegado.

CURSOS

A exemplo das demais regiões do país, a Delegacia da Receita Federal de Florianópolis, também promoveu cursos de esclarecimentos sobre declaração de imposto de renda nos municípios de sua jurisdição. Cursos para declarações de pessoas jurídicas foram feitos nas unidades do órgão nos municípios de Tijucas, Imbituba, Laguna, Tubarão, Araranguá, Criciúma, Urussanga, Orleans e São Joaquim, destinados exclusivamente a contadores e empresários.

Para explicações sobre o preenchimento de formulários de declarações do imposto de renda pessoa física, foram realizadas palestras em grande parte dos municípios do Estado, para atender aos contribuintes em geral. Segundo informações, nas palestras para pessoas físicas, houve grande comparecimento de interessados. Aos funcionários da rede bancária encarregada do recolhimento das declarações, foram dadas instruções para o preenchimento e recepção das mesmas.

A Receita Federal Santa Catarina tem unidades sediadas em Joaçaba, Joinville e Florianópolis. As declarações são recebidas pela rede bancária e encaminhadas ao centro de processamento de dados em Curitiba.

GOVERNO DO ESTADO
SECRETARIA DOS SERVIÇOS PÚBLICOS
CASAN
cia catarinense de águas e saneamento

EDITAL - TOMADA DE PREÇOS Nº 006/74.

1. – A Companhia Catarinense de Águas e Saneamento – CASAN –, sociedade de economia mista estadual, registrada na Junta Comercial do Estado sob o no. 34.438, C.G.C. do M.F. no. 82.508.433/001, com sede à Rua Tiradentes no. 17, em Florianópolis – SC., torna público que fará realizar no dia 07 (sete) de março de 1974, às 15:00 (quinze) horas, em sua sede social, no endereço acima mencionado, a TOMADA DE PREÇOS No. 006/74, entre firmas previamente cadastradas e para contratar a execução de OBRAS CIVIS nos Sistemas de Abastecimento de Água das cidades de SÃO MIGUEL D'OESTE e DIONÍSIO CERQUEIRA – SC. – BARRACÃO – PR.

2. – O prazo para depósito da Caução em garantia da proposta, no valor de Cr$ 60.000,00 (sessenta mil cruzeiros), e para o cadastramento e sua atualização, terminarão 72 (setenta e duas) horas antes da data fixada para realização da Licitação.

3. – Um Conjunto de especificações, detalhes e demais elementos sobre a Licitação, denominado PASTA DE LICITAÇÃO, poderá ser adquirido na sede da CASAN, mediante o reembolso das despesas de reprodução, no valor de Cr$ 300,00 (trezentos cruzeiros).

Florianópolis, 12 de Fevereiro de 1974
A DIRETORIA

JÁ ESTÁ DE POSSE DE UM CHEQUE JUBILEU DE OURO?

Vá buscar o seu cheque "jubileu de ouro" na Modelar de confecções ou de móveis e tapetes ou, ainda na de Eletro doméstico e porque esquecer a Grutinha?

O cheque vale como dinheiro somente nestes estabelecimentos.

BANCO CENTRAL DO BRASIL

COMUNICADO

O BANCO CENTRAL DO BRASIL torna público que a partir de 11 de fevereiro do corrente ano, a sua DELEGACIA DA 7a. REGIÃO (SÃO PAULO) estará funcionando em sua sede própria à Avenida Paulista, 1682 naquela Capital.

Gabinete do Delegado (GADEL) – 11o. andar	
Delegado	239-0657
	35-7447
Adjuntos do Delegado	36-0988
	35-6498
Secretário	239-0657
	35-6498
	35-7447
Sala de Conferências	239-0657
	35-7447
Assessoria Jurídica (ASJUR) – 12o. andar	
Assessor	35-0852
Serviço Regional do DEPEC (SERDE) – 10o. andar	
Chefia	35-4449
Setor Regional de Contabilidade (SERCO) – 13o. andar	
Chefia	35-6499
Serviço Regional da GECRI (RECRI) – 9o. andar	
Chefia	35-8844
Encarregado e expediente	239-3891
Serviço Regional da GEBAN (REBAN) – 5o. andar	
Chefia	33-2953
Subdivisão de Depósitos, Emprést. e Liquid. (SUDEL)	239-0673
Subdivisão de Operações c/Instituições Financ. (SUBOF)	239-0099
Subdivisão de Redesconto (SURED)	33-2953
Serviço Regional da GEMEC/ISMEC (RIMEC) – 7o. e 8o. andares	
Chefia	35-3905
Subdivisão Administrativa (SUBAD) – 10o. e 12o. andares	
Chefia	37-2910
Setor de Pessoal (SEPES) – 12o. andar	239-3876
Setor de Serviços Gerais (SERGE) – 10o. andar	239-3859
Serviço Regional da ISBAN (ISBAN) – 6o., 7o. e 13o. andares	
Chefia	239-3888
Adjunto do Chefe e Expediente	37-1315
Subdivisão de Processos e Cadastro (SUPRO)	239-3867
Subdivisão de Inspeções (INSPE)	239-3888
	35-6400
Inspetores	239-0660
Serviço Regional do MECIR (MECIR) – 7o. andar	
Chefia	32-3400
Adjunto do Chefe	32-0709
A partir de 12 de fevereiro:	
Serviço Regional da GEDIP (REDIP) – s/loja	
Chefia	239-0235
Operadores de Títulos	33-9414
	37-4944
	239-0421
A partir de 14 de fevereiro:	
Serviço Regional da FIRCE (FIRCE) – 3o. e 4o. andares	
Chefia	239-3879
	33-6680
Invest. Reinvest. e Correção Monetária	33-5786
A partir de 18 de fevereiro:	
Serviço Regional da GECAM (RECAM) – 1o., 2o. e 3o. andare	
Chefia	35-6032
Adjunto do Chefe	33-6255
Sala dos Srs. Diretores e Gerente	33-6351
Assistente Técnico	33-6374
Assistente Administrativo	33-5894
Operações de Cambio (OPCAM)	35-6037
Assistente Técnico	33-6411
Subdivisão de Repasses e Cobertura (SUREC)	33-6529
Subdivisão de Controle de Import. e Export. (SIMEX)	35-6036
Subdivisão de Controle de Operações de Cambio (SUCOP)	35-6033

Brasília (DF), 08 de fevereiro de 1974

João Elias Nazaré Cardoso
Chefe do Departamento Administrativo

Acervo: Biblioteca Pública SC - Hemeroteca Digital Catarinense

O ESTADO

Diretor: José Matusalém Comelli *Editor-Chefe: Marcílio Medeiros Filho*

Cartas

FALTA VISÃO

O jornal "O ESTADO" divulgou em sua edição de sábado que o Governo do Estado estaria propenso a construir mais uma pista na rodovia de acesso às praias do Norte da Ilha. Esta notícia, que surpreendeu a todos os florianopolitanos, não poderia deixar de ser motivo de lamentação.

Senhor diretor, como que o Governo do Estado pode pensar em investir recursos numa obra dispensável se há tantas outras para serem realizadas? O sul da Ilha, por exemplo, continua sendo ignorado, e entretanto, é o maior celeiro de recursos naturais de Florianópolis. Pela tradição e formosura de suas praias, Ribeirão da Ilha reúne mais condições para se transformar num grande centro de atração turística. Se ainda não é, o motivo é a falta de infra-estrutura. Sem estradas e energia elétrica, Ribeirão vive desprezado pelo Governo. Os recursos que permitirão o Governo construir mais uma pista na SC-1, poderia servir muito bem para melhorar o acesso ao Sul da Ilha. Celso R. Silva, Florianópolis.

COMUNICAÇÃO

A criação de uma Faculdade de Jornalismo na Universidade Federal de Santa Catarina, conforme noticiam os jornais decepciona, sem dúvida, os que estudam na Faculdade de Artes e Cominicação. Primeiro porque estes estudantes aguardavam a execução de um plano de aperfeiçoamento dos métodos didáticos e o aumento do currículo de seu curso e não á criação de outro, que funcionará com a mesma deficiência técnica e didática.

Por que a Universidade não monta laboratórios na Faculdade de Artes e Comunicação, dando-lhe concões para funcionar de dições para funcionar de acordo com a sua finalidade? Quais os motivos de a Universidade implantar uma Faculdade de Jornalismo se já há uma dede comunicação? Ou a Reitoria acha que jornalismo não é comunicação? Paulo G. Famiguerg, Florianópolis.

PRAIAS

O policiamento nas praias é necessário mas precisa ser organizado. Os policiais de bermudas que andam de um lado para outro em Canasvieiras, apreendem bolas, raquetes e outros objetos inofensivos e, no entanto, chegam a cumprimentar o carroceiro que trafega com seu veículo do século X ao longo da praia. A raquete não pisa tanto quento uma patada de cavalo. Mas para os policiais, é ao contrário. A raquete pode atingir a cabeça de uma criança e a bolinha a careca dos que costumam fazer **Copper** em rítmo lento, e por isso, deve ser proibida, segundo eles. Já a carroça é um objeto grande que a pessoa vê a olho nú, com chances de não ser pisado. Ora, meu Deus, porque existe tamanha infantilidade nesta terra dos casos raros? A polícia precisa orientar os guardas no sentido de mostrar-lhe o que deve ou não ser evitado para preservar o veranista de quaisquer acidente. O que não pode é uma carroça e bicicleta passarem pelas praias e os guardas ainda abanarem para os seus proprietários. Isto é o cúmulo. Pedro Gáz, Florianópolis.

Rodovia do Progresso

A estrada estadual que leva ao norte da Ilha, especialmente aos balneários de Canasvieiras e Ingleses, já inteiramente asfaltada, começa a prestar seus grandes benefícios à interiorização do movimento da Capital. Considerada sobretudo pela sua significação no sistema de infra-estrutura turística, a nova rodovia, construída dentro dos mais modernos padrões técnicos, não serve apenas de acesso às belas praias que contornam a Ilha, mas também abre trânsito para a expansão urbana, que já se antevê no florescente desenvolvimento dos núcleos habitacionais formados principalmente em Canasvieiras e Jurerê.

De par com a função que já começa a desempenhar no incremento do turismo ilhéu, essa estrada não deixa de assinalar-se como fator de crescimento e formação de novos setores demográficos, evidentemente favoráveis à economia municipal e ao bem-estar do florianopolitano. Na verdade, o pensamento que logo se nos associa à utilização da nova rodovia é o de que ela contribui enormemente para o sucesso da política do turismo, visando ao aproveitamento das excelentes condições naturais que formam inapreciável potencial.

Espera-se agora que a iniciativa empresarial se lance à exploração de tamanhas possibilidades que implicitamente são acrescidas pela facilidade de acesso ao interior da Ilha, onde se localizam aquelas promissoras reservas de riquezas exploráveis pela rendosa indústria turística.

A importância dessa estrada é indiscutivelmente relevante. Aliás, adentrando o interior da Ilha é que se percebe o mundo de possibilidades que existe, intocado até agora pela operosidade do homem. Até então mal servidas por tortuosas e poeirentas estradas, grandes áreas aproveitáveis ficaram estacionadas, até que a iniciativa de alguns homens implantou Jurerê e atraiu às imediações a atenção de muita gente, hoje proprietária de valiosos lotes já construídos ou ainda por construir. Mas, como fossem precárias as condições de acesso a essas zonas, natural seria que precavidamente se retraisse a iniciativa privada, que apenas esporadicamente aplicada recursos financeiros em instalações próprias, ao longo das praias. Já agora, porém, como a nova e moderna rodovia, o que até aqui eram tentativas aventurosas compensa a temeridade — e as propriedades se valorizam, enquanto a expectativa de grandes empreendimentos, amparados nas facilidades que a estrada oferece à aproximação do centro urbano de Florianópolis, já começam a ser esperados, dando-nos a segurança de um grande futuro para o turismo nesta Ilha de Santa Catarina.

Mais uma noite insone

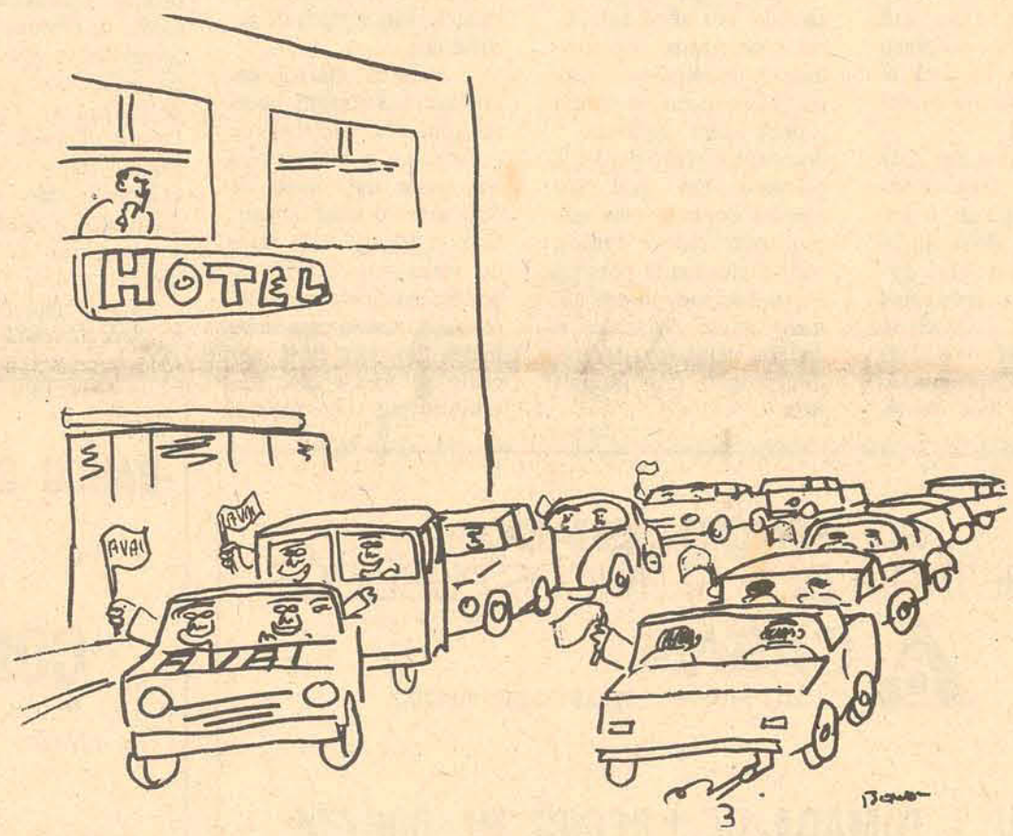

Entrevista comigo mesmo XLIII

Leio hoje, 3l de janeiro, no **O ESTADO**, *uma notícia sobre* **Folk-lore**, – *que deram pra escrever* **folclore**, *deformando, a um tempo só, as palavras e os sentidos das mesmas, procedentes, do velho anglo-gaélico, de quando a Europa ainda não era falida intelectual e culturalmente; aliás, isto de deformar palavras* **"estranjas"** *por não saber traduzí-las, é saída fácil dos sábios de* **"araque"** *que por estas plagas americanas andam –; e o assunto era o que o* **repórter** *chama de* **Boi-de-Mamão**. *Mas antes é bom dizer que a ilustração do* **Bonson, a respeito do "desaparecimento do Boi-de-Mamão"**, *é magnífica de sentido, não haja dúvida; aquele* **boisinho-mamão** *pastando entre a tropilha* **pelo duro** *diz mais que quantas interpretações possam haver. Mas vamos aos fatos que sou implicado com esta história de* **Boi-de-Mamão. A dança do Boi-Mamão, – é isto mesmo –, cá do sul, não é a mesma do Bumba-meu-boi** *do nordeste. E pra quem gosta de coisa complicada, tão ao gosto do tecnicismo atual, explica-se: O* **Bumba-meu-boi** *é continuação dum simulacro ritualístico; o Boi-Mamão sulino é outra cousa; é uma tradição formada pela observação de comportamento do gado vacum no campo, nas chácaras, nos sítios. O boisinho simulacro é uma repetição do terneiro, desmamado, indócil, pulador, festivo; daí o* **mamão**, *que é como o caboclo sulino chama o terneiro separado da tropa, da vaca-mãe, da têta; terneiro* **mamão** *se não come capim está ralado; o leite é pra casa do dono. Aliás, meu avô tinha uns bois e vacas, vivia às voltas com leite, ração, pastos, o diabo, e tinha cisma com um terneirote desmamado, ôsco, que tinha* **parecenças** *de demônio; ele às vezes dizia: – "Qualquer dia faço churrasco desse* **mamão** *safado". E não é que fez mesmo? Pois o desgraçado do* **mamão** *ôsco, quando laçado, fazia cabriolas, escoiceava, pulava, chifrava,* **pintava o caneco**. *Pois é exatamente cousa desta que o nosso* **matuto** *sulino transformou em festa pré-carnavalesca, um preparativo do* **"boi na vara"**. *Depois. o comum nos sítios é o feiticeiro, o rezador pra curar* **bichera de animar**, *o mesinheiro. Esse* **figurão** *da* **medicina sertaneja** *é parte da vida do criador de gado; foi adido às momices do* **Mamão**. *Depois, quando surgiram os primeiros veterinários pelo interior, o homem foi logo juntado à festança. E por aí afora. Mas Boi-Mamão como festança pré-carnavalesca, e tradição* **matuta**, *é composta de terneiro-Mamão, por extensão Boi-Mamão, o laçador, a cavalo, isto é o vaqueiro, – uma coisa que ninguém quis explicar ainda é porque o* **cabra** *que guia tropa é vaqueiro e não boieiro, como devera ser –, e o feiticeiro ou o veterinário; ao todo 4 ou 5 figuras incluindo necessariamente o Boi e o Cavalo. Este o Boi-Mamão tradicional, com cantorias d'animar o Boi; com invectivas ao feiticeiro ou ao doutor; com duelos de habilidade entre o vaqueiro e o Mamão. (Um imbecil qualquer, certa ocasião, li não sei onde, quis interpretar o cavalinho como uma representação do Centauro, só porque o cavalo faz parte do* **corpo** *do vaqueiro.) Agora, Boi-Mamão acompanhado de Cabra, Urubu, Bernúncia, Maricota, Urso, Lagarto, o diabo a quatro, é lorota e não é* **folclore**; *é enjambração zoológica com o objetivo de fazer* **número** *o que resulta às vezes, ou sempre, ter mais gente no* **parangolé que na platéia. Se Boi-Mamão é folclore**, *é tradição, onde é que os* **caras** *viram Urso, Gorilas, e outros* **insetos** *aqui pelo Brasil? Tradição é cousa pura; quando leva enxerto alienígena é palhaçada e da grossa. Depois, Boi-Mamão com cabeça de mamão, – fruta –, fica parecido com gafanhoto; imaginem, imaginem a figura. Mas passemos a outro assunto, que não tenho nada com Bois, Mamãos e outras frutas. O Presidente da Comissão Catarinense de Folclore, o jornalista Doralécio Soares publicou, faz algum tempo, excelente livro sobre os assuntos da tradição ilhoa* **ASPECTOS DO FOLCLORE CATARINENSE**; *ali se encontram boas informações. Mas, apesar de tudo, eu como pertencente à Comissão Catarinense de* **Folclore** *entendo que o Boi-Mamãoo deveria ser expurgado dos e retornar à sua pureza de tradição campeira; como entendo, também, que* **O PAU DE FITAS**, *que é um rito fálico grego –, deveria ter seu ingresso cá no sul mais profundamente examinado. E entendo outras cousas mais. Mas fica pra lá. E já que estamos falando de Folk-lore e é tempo de carnaval, alguém poderia se habilitar ao estudo do aparecimento, uso e costume dos carros carnavalescos de Mutação; e sabem que é puro* **folclore** *do ciclo das magias? E sabem que é trazido pelos velhos açoritas, que sofreram, desde as terras lusas, influências das fantasias mouriscas das legendas mágicas de Haroum Al Rchid? E a magnífica engenharia artezanal, que cousa incomum! Pois é. E os* **basbaques e bobocas** *pensam que é simples e corriqueiro enfeite de carnaval. E os* **enfeites** *das vilas, cidades, também têm historia, tradição e passado. Não são meros arranjos, pois não.*

A. Seixas Netto

Informação Geral

Estado Maior do 5o. DN

O Comando do 5o. Distrito Naval confirmou para às 16h30m de hoje a transmissão de cargo da Chefia do Estado Maior daquela unidade, quando será empossado o Capitão de Fragata Carlos Alberto Moreira Maia. A cerimônia de transmissão de cargo está programada para o salão nobre do Comando do 5o. Distrito Naval, oportunidade em que deixará a Chefia do Estado Maior do 5o. Distrito Naval o Capitão de Mar e Guerra Roberto Osborne Manso da Costa. O ato será presidido pelo Contra-Almirante Antônio Leopoldo do Amaral Sabóia, Comandante do 5o. Distrito Naval.

Problema na UFSC

Um grave problema na área da UFSC: o pessoal do vestibular da primeira reforma, ou seja, aqueles que optaram por "áreas" e não por "cursos", viu chegar a hora da verdade. E, aparentemente, não há solução para os problemas que surgirão, tanto para a UFSC como para os estudantes.

Acontece que na área de Ciências Biológicas, por exemplo, quem não alcançou os índices para ingresso no curso de Medicina, para o qual houvera optado, se encontra agora "ensanduichado" pela turma de 73, que já entrou na Universidade com sua vaga garantida, uma vez que o vestibular foi específico para cada curso.

Assim, se por um lado, a Universidade não tem vagas a oferecer para este grupo de alunos, eles, por sua vez, ficam na estranha posição de 'excedentes dentro da Universidade". Exótico, porém real.

Esporte & União

A solicitação que o técnico Jorge Ferreira vai fazer à diretoria do Avaí, no sentido de solicitar o concurso de cinco jogadores do Figueirense para os jogos do Nacional, pode ser a pedra de toque que virá propiciar a integração das duas grandes torcidas do Estado. É evidente que o empréstimo (ou contratação?) deverá consultar os interesses da equipe alvi-negra, mas também é bom alertar para o perigo que a colocação de obstáculos pueris poderá vir a representar, em termos de divisão de torcidas. A participação catarinense deverá estar à altura, por exemplo, do excelente público que sofreu e vibrou no Orlando Scarpelli até os primeiros minutos de anteontem e para isso é necessário que os homens do esporte se unam. Aliás, cumpre relembrar aqui a proposição do Presidente do Figueirense, neste sentido, formulada antes da decisão. Na nossa opinião, não há nenhum motivo para que ela deixa de prevalecer neste momento.

Nucas na TV

Com a transmissã, ontem à tarde, do jogo Espanha x Iugoslávia, os florianopolitanos ficaram sabendo que não é só no Orlando Scarpelli que a torcida, em suas efusões, prejudica a tomada das imagens. Quando faltavam 10 minutos para a partida acabar, os iugoslavos levantaram-se e o telespectador só via cabeças (ou melhor, nucas) diante do vídeo. E isso na Alemanha, um país que não pode ser acusado de imprevidência em matéria de engenharia esportiva, mormente depois das Olimpíadas...

Mérito

A presidência do Instituto Nacional de Previdência Social acaba de conferir ao Superintendente Regional do órgão em Santa Catarina, Sr. Laélio Luz, a Medalha do Mérito Previdenciário. A informação foi prestada ontem pelo Sr. Paulo Caminha Rolim, Chefe do Gabinete da Pre idência, em mensagem dirigida ao agraciado, na qual apresentava os cumprimentos do Sr Luis Seixas. A honraria foi deferida anteontem durante as solenidades comemorativas da autarquia que marcaram a passagem do 51o. aniversário da Previdência Social e o sétimo ano de criação do Inps.

Orquestra de Câmara do Brasil

Participando da Ação Cultural, a Orquestra de Câmara do Brasil, dirigida pelo Maestro José Siqueira, se fez ouvir, ante-ontem, no Teatro Álvaro de Carvalho. Nome já de há muito celebrado entre os mais aprimorados cultores da boa música, o do maestro José Siqueira está ligado a nobres iniciativas que têm prestado às novas gerações de músicos e compositores do Brasil relevantes serviços, orientando-os e incutindo-lhes sobretudo na alma, o gosto das tradições musicais brasileiras.

Em declarações a "O Estado", o conhecido maestro salientou a necessidade de incentivar os jovens no apreço à música clássica, bem como o interesse pela preservação do folclore nacional para o sadio equilíbrio da sensibilidade entre o class ico universal e o sentido de brasilidade cultivado pela música popular.

O maestro José Siqueira é um ativíssimo propugnador da pesquisa folclórica, assim como o estimulador dos moços à iniciação musical. Entre outros serviços por ele oferecidos a essa causa, no Brasil, se lhe deve a criação dos Concertos para Juventude, na rede nacional de televisão, idéia, que, diz ele, trouxe dos Estados Unidos "quando vi programas de grande sucesso, pela televisão". Mas lá, como cá, ao que parece, existe o mesmo desinteresse dos jovens pelas músicas clássicas: os programas dessa natureza são suspensos, por falta de patrocínio financeiro.

O Maestro José Siqueira, que foi fundador e presidente a Orquestra Sinfônica do Brasil, nos anos de 1940 a 1948, também foi criador e presidente da Orquestra Sinfônica do Rio de Janeiro, em 1949 a 1950. Sempre nessa linha de atividades em favor da expansão cultural pela música de câmara e pelas tradições do classicismo, o Maestro Siqueira idealizou e mantém a Orquestra Sinfônica Nacional do Ministério da Educação e Cultura. Tanto quanto tem observado ao longo de sua caminhada nesse roteiro lhe é permitida a convicção de que o jovem brasileiro não recebe e nem recebeu uma educação musical mais rica em conteúdo", mas acrescenta ele queyfelizmente, já se está conseguindo melhor apoio à música clássica, principalmente da parte da juventude. Preconizando o estudo do nosso folclore, como reação às preferências generalizadas pela música popular, não raro sem raízes na sensibilidade brasileira, sugere o Maestro da Orquestra de Câmara do Brasil as cantigas regionalistas tais como as incluidas no programa dos concertos que vem efetuando por onde excurciona, em cumprimento do plano da Ação Cultural Brasileira. Essa meta encontra, aliás, entre nós, interesse louvável, da parte de alguns excelentes compositores catarinenses pesquisadores do folclore regional, cujas produções os nossos grupos corais têm levado aos aplausos do público de outras regiões do País. Ainda recentemente, o fez o Coral de Florianópolis, que, também parte do programa da Ação Cultural esteve ultimamente no Nordeste e Norte do Brasil.

Valha, pois, o incentivo aos moços catarinenses que se dedicam às composições e execução musicais, a fim de indicar-lhes rumos construtivos à música popular, compensando a desestima, que felizmente já declina, pela riqueza e nobreza da música erudita. Campanhas como esta em que se empenha o Maestro José Siqueira não podem deixar de mobilizar, em defesa de sua causa, os espíritos abertos às solicitações do valioso patrimônio cultural dos povos.

Gustavo Neves

Expediente

Diretor: *José Matusalém Comelli* **Editor chefe:** *Marcílio Medeiros Filho*

Empresa Editora O ESTADO Ltda. Administração, Redação e Oficinas: rua Felipe Schmidt, 116 – Florianópolis – Caixa Postal 139 – Telefones: 3022 (Administração) e 4139 (Redação) – Endereço Telegráfico: ESTADO – SUCURSAIS: **Blumenau:** *rua 15 de Novembro, 504 – 3o. andar – conjunto, 303;* **Lages:** *Rua Nereu Ramos. Edifício Centenário – conjunto 1 – 6o. andar;* **Criciúma:** *Avenida Getúlio Vargas, 312;* **Joinville:** *rua 15 de Novembro, 799* **Tubarão:** *Rua São Manoel, Edifício Solar.* **REPRESENTANTES: Rio de Janeiro:** *Representações A.S. Lara Ltda. – Avenida Almirante Barroso, 63 – Conjunto 1910;* **São Paulo:** *Representações A.S. Lara Ltda. – Avenida São João, 1333 – 4o. andar – conjunto 44;* **Recife:** *Reprenaes – Rua Aurora, 1071 – 3o. andar;* **Belo Horizonte:** *Reprenaes – Av. Amazonas, 314 – Sala 907;* **Salvador:** *Reprenaes – Av. 7 de Setembro, 29 – conjunto 505/508;* **Curitiba:** *C.A. Marques – Rua Marechal Deodoro, 211 – conjunto 1606 – fone 232708;* **Porto Alegre:** *Propal – Propaganda Representações Ltda. – Rua Coronel Vicente, 456.* **Preços:** *Cr$ 1,00 – fora do Estado – – Cr$ 1,20.* **Assinatura:** *Anual – Cr$ 180,00 e semestral – Cr$ 100,00.*

O ESTADO não aceita para publicações colaborações em forma de artigos assinados que não forem solicitados, não se resposabilizando pelos originais enviados à Redação.

Acervo: Biblioteca Pública SC - Hemeroteca Digital Catarinense

Crise do papel atinge produção de cadernos

A importação do papel já havia sido liberada pelo governo, há seis meses, quando se verificou a falta do produto no mercado, mas a operação não chegou a ser realizada na época. Agora, caderneiros ressentem-se da carência de papel para cadernos e material de escritório, visando atender a demanda futura.

A consideração foi feita ontem pela Associação Paulista dos Fabricantes de Papel e Celulose, que distribuiu nota informando que embora considere a denunciada falta de cadernos escolares produto da especulação, os órgãos do governo estão aguardando que os caderneiros, através de sua entidade de classe, a Associação Brasileira da Indústria Gráfica – Abigraf – indique as quantidades de papel necessários ao atendimento da demanda para um novo exame do problema.

A entidade revelou ainda que os produtores de papel, reunidos em sua sede, revelaram estranheza pela anunciada falta de cadernos escolares provocando uma demanda maior do produto, em virtude de fatores psicológicos gerados pelo anúncio que coincidiu com a primeira reunião dos órgaos governamentais para estudo do problema.

DEFICIT NA OFERTA

– Efetivamente registra-se um deficit na oferta de papel por causa do crescimento da demanda – admitiram na reunião os produtores, fazendo a ressalva de que alguns setores considerados básicos estavam sendo supridos prioritariamente. Neste caso, mencionaram o fornecimento especial de papel para atender as edições didáticas programadas pelo Instituto Nacional do Livro e, mais recentemente, um fornecimento maciço ao Mobral, suprindo suas necessidades de impressão de material didático, inclusive cadernos escolares.

A Associação Paulista, ao lembrar que a importação de papel já havia sido liberada pelo governo há seis meses, manifestou também a sua estranheza pela não efetivação das operações, uma vez que a autorização havia sido dada atendendo a solicitação da própria Abigraf, com a qual concordaram, na oportunidade, os produtores de papel.

Na próxima reunião no Conselho de Política Aduaneira, o Conselho Interministerial de Preços deverá discutir medidas para atender à demanda futura de papel para cadernos. Uma vez que as necessidades para o início do ano letivo foram supridas com os estoques existentes nas papelarias e livrarias.

Computador gigante controla cirurgias cerebrais na USP

Um computador gigante coordenará todas as cirurgias no cérebro humano a serem realizadas na clínica psiquiátrica do Departamento de Neuropsiquiatria da Faculdade de Medicina da Universidade de São Paulo e que demoram de 10 a 15 horas.

O computador será montado no centro de neuropsicocirurgia onde se instalará um complexo no qual trabalharão conjuntamente especialistas dos mais variados ramos da medicina, como neurocirurgiões, neurologistas, psiquiatras, neurofisiologistas e até engenheiros eletrônicos.

O governador Laudo Natel visitou ontem o complexo médico-hospitalar do Hospital das Clínicas para inspecionar as novas instalações da clínica psiquiátrica e percorreu demoradamente as unidades de psiquiatria infantil, enfermarias, serviços para adultos, ambulatório de psiquiatria infantil e de foniatria e psicomotricidade.

No centro de neuropsicocirurgia será instalado um dos mais modernos conjuntos destinados aos estudos e tratamento de pacientes com afecções funcionais no sistema nervoso central, que necessitam de uma complexa infra-estrutura, em termos de equipamentos, para diagnóstico e tratamento.

Segundo informação do dr. Raul Marino Júnior, chefe do serviço de neuropsicocirurgia, já estão sendo realizados e, se intensificarão agora, com novos recursos, os tratamentos cirúrgicos de epilepsia, da doença de parkinson, da dor e dos distúrbios neuroendocrinos, bem como psicocicurgias.

Raio mata quatro pessoas no Rio Grande do Sul

Um raio matou instantaneamente quatro pessoas no distrito de Erveiras, Santa Cruz do Sul – a 181 quilômetros de Porto Alegre – quando elas consertavam um galpão de depósito de fumo na propriedade do plantador Osvaldo de Mello.

O acidente ocorreu na tarde de anteontem, durante um forte temporal que caiu sobre a região. As quatro vítimas (dois agricultores e dois carpinteiros) recolheram-se a varanda do forno de fumo para abrigar-se da chuva, onde foram atingidos pela descarga elétrica.

Os mortos são Mário Schuller, casado, 38 anos; Milton Steinhaus, casado, 40 anos; Eraldo Severo, casado, 32 anos e Nilton de Mello, 13 anos, filho do proprietário da plantação de fumo.

Presidente Médici retorna hoje de sua última viagem

O presidente Médici retorna hoje de sua sexta e última viagem à Amazônia, devendo desembarcar em Brasília por volta das 12 horas. Do aeroporto, o Presidente irá diretamente para a granja do Riacho Fundo, devendo retornar à rotina dos despachos apenas na segunda-feira.

Na próxima terça-feira, o presidente irá a Mato Grosso, a fim de inaugurar a BR–163. Ele voltará no dia seguinte a Brasília e nao deverá fazer nenhuma outra viagem até o fim deste mês.

No dia 3 de março, o Presidente da República deixará Brasília para sua última viagem como Chefe do Governo. Naquela data, inaugurará a ponte Rio–Niterói e no dia 4 irá para o Rio Grande do Sul, devendo visitar Porto Alegre, Bagé, sua cidade natal e Rio Grande. Ele permanecerá em Bagé durante os dias 5 e 6 de março, devendo inaugurar duas estradas ligando o Estado do Rio Grande do Sul com as fronteiras do Uruguai e Argentina. Prestigiará também inaugurações de obras municipais e receberá homenagens populares que o Prefeito da cidade, Antônio Pires, está preparando com o empenho de deixá-las assinaladas como sem precedentes. De Bagé, ele irá no dia 7 para Rio Grande, onde inaugurará as obras do porto, incluído no plano de corredores de exportação. Retornará no mesmo dia a Porto Alegre e no dia seguinte voltará a Brasília. A partir do dia 8, Médici não se afastará de Brasília senão depois de ter passado o governo ao general Ernesto Geisel.

Vereador troca MDB pela Arena no Ceará

O Presidente do Diretório do MDB no município de Iraucuba, Ceará, Vereador Francisco Barbosa de Azevedo, abandonou a oposição, transferindo-se para a Arena, já tendo aceito o convite do Prefeito local para liderar a bancada situacionista na Câmara Municipal.

A atitude do vereador escandalizou a cúpula do MDB no Ceará, que estuda a possibilidade de puni-lo. O diretório regional do partido, tem agora dois problemas para resolver, pois, na Câmara de Vereadores de Fortaleza, o partido está sem líder em virtude da renúncia do vereador Aluizio Fontenele, que mantém séria divergência com o seu colega Djalma Eufrásio, Presidente do Diretório Municipal.

Especialista diz que 65% dos epilépticos têm cura

Com tratamento adequado, 65 por cento dos pacientes epilépticos são totalmente curáveis, mas a doença ainda se constitui num mito que terá a oportunidade de ser esclarecido durante o Curso Internacional de Epilepsia, marcado para 4 a 22 de março na Academia Brasileira de Ciências, onde se reunirão especialistas de diversos países.

Um dos organizadores do curso, o chefe do Serviço de Neurologia da Santa Casa de Misericórdia do Rio de Janeiro, Abraham Akerman, explica que no Brasil, onde 900 mil pessoas sofrem da doença, "tudo ainda está por se fazer neste campo", desde a organização de ambulatórios especializados até a elaboração de leis de proteção ao epiléptico".

O curso, que será pioneiro no país por suas características, se destina especialmente a estudantes e professores universitários, pois segundo Akerman, "é necessária a divulgação de esclarecimentos sobre os aspectos que ainda fazem da doença um mito".

– Conhecidas antes de Cristo, as crises epilépticas foram descritas já por Hipócrates e também pelos médicos romanos, sendo atribuídas a uma maldição, no termo "mal sagrado", que persegue até hoje estes pacientes – explicou.

Ele afirma que uma crise convulsiva, entretanto, se constitui num fenômeno biológico isolado (quando um grupo de neurônios cerebrais descarregam sua carga elétrica), mas o que é patológico é a repetição reiterada das crises. Estas acabam criando a facilitação do fenômeno, pois uma crise prepara a seguinte.

– Qualquer um de nós pode ter uma crise, e uma das causas que deveria ser divulgada é o hábito da juventude ficar horas a fio na praia sob o sol – concluiu.

Padre José diz que o MDB está disposto a dialogar

O deputado Padre José de Souza Nobre (MDB–MG) informou ontem que o seu partido está disposto a aceitar um diálogo com o governo do General Ernesto Geisel, que possibilite ao país caminhar para uma reabertura democrática, "mesmo que esta reabertura seja gradual ou gradativa".

O deputado entende que a política "é a arte do possível", e, por isso, o MDB deve ser tolerante na medida em que, com tal atitude, possa conseguir os objetivos maiores em benefício da justiça, na liberdade e, por conseguinte, do povo brasileiro".

O Padre Nobre disse, no entanto, que "não existe a menor possibilidade de um acordo com a direção nacional da Arena para se fazer uma reabertura democrática".

– Se a Arena tem linhas definidas para a sua política, nós temos as nossas, das quais não podemos abrir mão. Tolerar para conseguir o que vem em benefício do povo, julgo ser dever nosso. Mas, em termos tão altos que não signifiquem uma abdicação da nossa linha e do nosso programa partidário.

LARGUE NA FRENTE

Aplique seu incentivo na Seiva e chegue antes aos lucros gerados por 50 milhões de árvores.

Lembre-se que tempo é dinheiro. Tempo que você precisa ganhar hoje para lucrar amanhã.

Antecipe-se com a Seiva que, do total de 50 milhões, já tem 7,5 milhões de árvores plantadas, em áreas estrategicamente localizadas junto às grandes indústrias de celulose e papel de Santa Catarina.

Dê velocidade ao lance! Oriente-se com os agentes de captação. Solicite nosso folheto informativo.

Ganhe tempo! Aplique agora mesmo seu Incentivo IBDF na Seiva S.A.–uma empresa do Grupo Gerdau.

Pool de captação
Banco Bradesco de Investimento S. A.
Banco Crefisul de Investimento S. A.
Banco Denasa de Investimento S. A.
Banco do Estado de Santa Catarina S. A.
Banco Econômico de Investimento S. A.
Banco Multi de Investimentos S. A.
Banco Real de Investimentos S. A.
Banorte - Banco de Investimento S. A.
Bansulvest - Banco de Investimento S. A.
Investbanco.

SEIVA S.A.
FLORESTAS E INDÚSTRIAS
UMA FLORESTA COM RAÍZES DE AÇO.

Grupo Gerdau

Porto Alegre: Av. Farrapos, 1779 - Fone: 22-6388, 22-9539 e 22-6910 - Curitiba - São Paulo - Rio de Janeiro - Recife

mercur

receita MICHAEL EDEN
Engenharia e Comércio para v.construir a sua casa:

RAPIDEZ, CAPRICHO E FINANCIAMENTO

Agora diga a verdade: era isso mesmo o que Você procurava para se decidir, certo? Pois ainda tem mais: Arquitetos criativos, capazes de interpretar os seus menores desejos e apresentar soluções geniais, em forma de plantas e fachadas belíssimas, bem de acordo com o seu orçamento. Eden estuda as melhores opções de acabamento e assegura um custo final justo, racional, honesto. E ainda financia em um, dois, três, até cinco anos.

A sua casa é entregue em 90 dias, a partir da laje de piso. Sem problemas nem transtornos, com a planta aprovada e habite-se em ordem. Basta que você tenha o terreno na cidade, praia ou campo e diga até quanto quer pagar e como. Eden vai estudar a solução mais perfeita e racional, especialmente para você. E construirá a casa ideal. Venha trocar idéias com os nossos Consultores. E conhecer tudo o que quiser a respeito de uma casa inteligente.

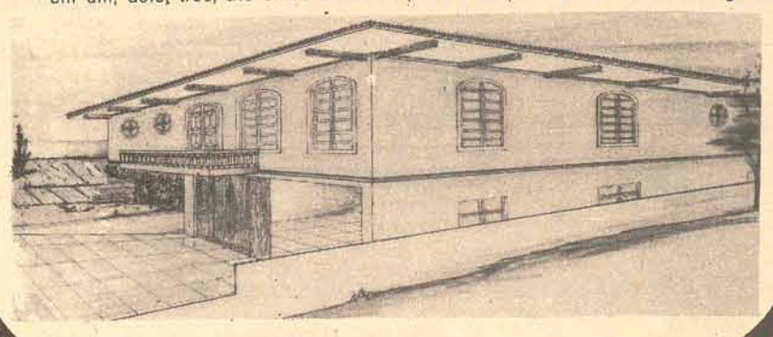

MICHAEL EDEN
Engenharia e Comércio
Ed. APLUB – 10o. e 11o. Adares – Fones: 24.81 / 39.50 / 41.41 / 45.50.
Diariamente, das 9 às 19 horas; sábados das 9 às 18 horas.

Acervo: Biblioteca Pública SC - Hemeroteca Digital Catarinense

Crise de matéria-prima vai atingir o carnaval

A atual crise mundial de matérias-primas poderá ter também seus reflexos no carnaval deste ano: com a falta de plástico, as fábricas não estão lançando este ano as bisnagas, martelinhos, reco-recos e apitos; e com a escassez de papel poderão desaparecer o confete e as serpentinas, o que se não causar problemas ao folião adulto, certamente decepcionará muita criança.

Embora o problema ainda não tenha sido sentido totalmente, os comerciantes paulistas afirmam que quem quiser confete ou serpentina vai ter de pagar um preço muito alto: Cr$ 6,00 por um pacote de serpentina – que no ano passado custava Cr$ 2,00 – e no mínimo Cr$ 15,00 por um quilo de confete, contra CR$ 6,00 do carnaval anterior.

Para o diretor de produção da Atma Paulista, Marcel Cristian, a produção da empresa este ano em produtos específicos para o Carnaval como o reco-reco, bisnagas para o lançamento da água ou martelinhos – simplesmente "não existe"

A produção é nula em função da crise mundial do plástico. A pequena cota do produto que nos é reservada está comprometida integralmente com utensílios de maior utilidade e, porque não dizer, de maior lucratividade.

todo mês de fevereiro, morena...

Durante os desfiles oficiais de carnaval os repórteres dos veículos de comunicação que realizam a cobertura escolhem a CIDADÃ SAMBA.

O troféu foi instituído pela A.S. Propague em 1964 visando incentivar o carnaval de rua da capital.

No mês do seu 11o. ano de Florianópolis e 1o. de Blumenau a Propague está certa do maior sucesso em torno desta promoção que prende a atenção de todos os foliões deste que é um dos maiores carnavais brasileiros.

E para aqueles que personalizam o nosso carnaval, criando e cantando nossas próprias músicas, foi instituído, também pela A.S. Propague, o TAMBORIM DE PRATA, que será a aspiração máxima dos intérpretes do Festival de Músicas de Carnaval promovido pela Diretoria de Turismo e Comunicações da Prefeitura Municipal.

A.S. PROPAGUE
Florianópolis – Blumenau

CIDADÃ SAMBA TAMBORIM DE PRATA

Cumprindo mais duas etapas de sua atual administração, o Banco do Estado de Santa Catarina anuncia para abril a instalação da agência de Brasília e melhoramentos em sua agência de São Paulo. Para o interior, está programada a implantação de mais seis agências.

Besc em fase de expansão abre agência de Brasília

O Banco do Estado de Santa Catarina confirmou para abril do corrente ano a instalação de sua primeira agência na Capital Federal, que funcionará no Setor Comercial Sul de Brasília. Ao prestar a informação, fonte do Besc acrescentou ontem que está programado para o próximo mês de março a inauguração das novas instalações da agência de São Paulo, que funcionará em modernas dependências em prédio adquirido pelo Besc na Rua da Quitanda. A nova agência também abrigará todas as empresas ligadas ao Grupo Financeiro Besc.

Com a instalação da agência de Brasília e os melhoramentos da agência de São Paulo, o Banco do Estado cumpre mais duas etapas de expansão e melhoramento estabelecidas no Projeto Catarinense de Desenvolvimento, devendo ainda no primeiro semestre do corrente ano instalar seis novas agências em território catarinense.

BADESC

Durante sua última estada na Guanabara, quando manteve contatos com o Ministro Delfim Neto, da Fazenda, o Governador Colombo Salles examinou problemas relacionados com a implantação do Banco de Desenvolvimento Catarinense. O Chefe do Executivo considerou bons os resultados da entrevista mantida na Guanabara e revelou que solicitou autorização para abrir duas agências do estabelecimento – uma em Curitiba e outra em Porto Alegre que "absorvem praticamente 46% da exportação catarinense".

ALFÂNDEGA E ENTREPOSTO

De outra parte, foi bem recebida pelo Ministro Delfim Neto a idéia de se criar uma alfândega no aeroporto de Florianópolis para atendimento aos passageiros argentinos que vêm semanalmente à Capital no vôo "Charger", procedentes de Buenos Aires.

O Governador Colombo Salles também solicitou aos órgãos técnicos do Ministério da Fazenda a instalação de um entreposto aduaneiro para o município de Dionísio Cerqueira, que faz limite com a Argentina.

Santa Catarina apresenta tese no Congresso de ICM

Para melhorar o controle e reprimir a emissão de "notas frias" e outras irregularidades praticadas por estabelecimentos não inscritos, a Delegação de Santa Catarina apresentou ontem em São Paulo, um trabalho no primeiro Congresso Nacional de Administração de ICM, no qual sugere a obrigatoriedade da exigência simultânea de apresentação da relação de entrada e saída de mercadorias.

A delegação catarinense explicou que essa exigência não existe, a não ser que promova uma alteração do artigo 83 e seguintes do Governo firmado entre o Ministério da Fazenda e unidades da Federação, sobre o sistema nacional integrado de informações econômico-fiscais. O Congresso Nacional de Administração de ICM, que se realiza no parque Anhembi, será encerrado no próximo sábado, com uma visita ao Metrô de São Paulo.

Segundo o trabalho dos técnicos de Santa Catarina, "os artigos mencionados exigem a apresentação apenas da relação de saída de mercadorias nos modelos um e dois. A prática demonstra que a simples e isolada apresentação anual da relação de saída de mercadorias não possibilita nem investe o fisco de meios capazes de surpreender a coibir a desimpedida ação dos contribuintes não inscritos, de emitir documentos fiscais com valores diversos em suas várias vias e a falta de lançamento de ingresso de mercadorias.

Se porém for exigida a apresentação da relação de entradas de mercadorias, se poderá constatar e descobrir: 1 – emissão de documentos fiscais por firmas fictícias 2. emissão de documentos fiscais com valores diversos em suas várias vias; e 3. o emissão de lançamento de saída ou entrada".

Outro trabalho apresentado ao Congresso pela Delegação de Santa Catarina, analisa o aspecto da autorização para impressão de documentos fiscais. Também sobre "uso de computação para impostos indiretos" como o mais importante dentre os que a delegação do Estado da Guanabara está trazendo para apresentar durante o I Congresso Nacional de Administração do ICM, o Secretário Heitor Brandon Schiller, da Fazenda, daquele Estado, explicou inicialmente que a computação começou a ser utilizada há oito anos para efeito do ISS – Imposto Sobre Serviços.

Os resultados dos estudos de uma comissão especial convocada pela Associação dos Bancos no Estado de São Paulo para apresentar tese durante o I Congresso Nacional do ICM foram resumidos em quatro sugestões: 1) Documento único de Arrecadação estadual; 2) Arrecadação centralizada por Banco; 3) Novo calendário de recolhimento; 4) Repasse de numerário.

A comissão que elaborou o trabalho estava constituída por profissionais de diversos Bancos, especializados nas áreas de arrecadação de tributos, organização e métodos e automação. O encontro é promovido pela Secretaria da Fazenda de São Paulo, sob o patrocínio do Governo do Estado.

Exportação de café solúvel em 1973 fez novo recorde

As exportações de café solúvel brasileiro atingiram, no ano passado, o valor de 101 milhões, 393 mil e 363 dólares, para um volume total de 39 milhões, 415 mil e 252 quilos, segundo dados divulgados ontem pela Associação Brasileira de Indústria de Café Solúvel.

Adianta, ainda, que essas cifras, além de constituírem novo récorde nas remessas de café solúvel, colocaram novamente o produto na liderança dos manufaturados exportados pelo Brasil que, em 1972, havia sido conquistada pelos calçados.

Destaca aquela entidade também, que relativamente ao exercício de 1972, a expansão das vendas de café solúvel para o exterior atingiu à 12,91% em faturamento e de 18,27% na-tonelada-dólar. Os principais compradores do café solúvel brasileiro continuaram sendo os Estados Unidos da América do Norte e a Grã-Bretanha.

vamos todos ao Cirandá

A PARTIR DO MÊS DE MARÇO MAMÃE PODE TRABALHAR.

NA ESCOLINHA CIRANDÁ TEM TITIA PRÁ CUIDAR TEM PSICÓLOGA, PEDAGOGA, ENFERMEIRA PERMANENTE, TEM BERÇÁRIO, TEM JARDIM, TEM MATERNAL E TEM PRÉ.

SE MAMÃE FOR ESTUDAR, FOR À FESTA OU VIAJAR, NA ESCOLINHA EU VOU FICAR.

NA ESCOLINHA NOITE E DIA TEM TITIA PRÁ CUIDAR.

MAMÃE FAZ O QUE QUIZER O MEU NEGÓCIO É BRINCAR.

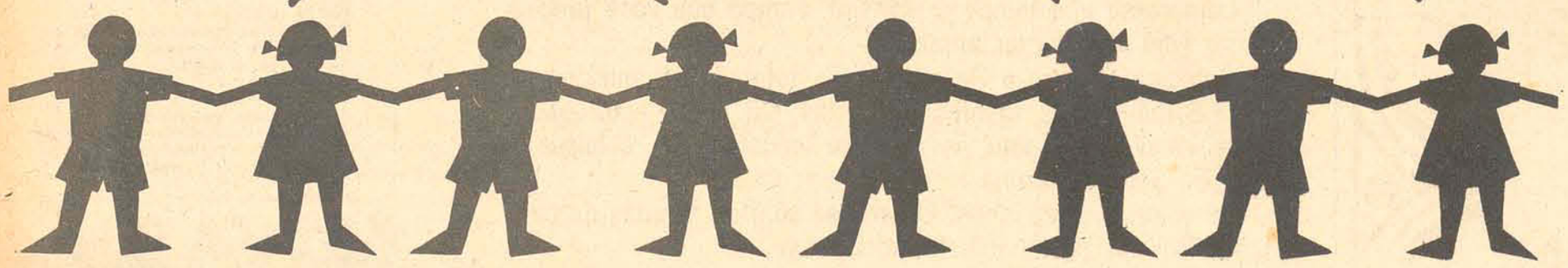

cirandá
BERÇÁRIO, MATERNAL, JARDIM E PRÉ
almirante alvim, 30 · centro

TURNOS: MANHÃ - 7.30 às 12.30 hs - TARDE - 13.30 às 18.30 hs
BABY-SITTING (PLANTÃO DE ATENDIMENTO PERMANENTE) - 24 h/DIA
MATRÍCULA: A PARTIR DO DIA 11 de Fevereiro - Cr$ 30,00

cef
Caixa Econômica Federal

AVISO

A CAIXA ECONÔMICA FEDERAL – Filial de Santa Catarina torna público que procederá a uma licitação por tomada de preços, para a contratação dos serviços de limpeza do Edifício Sede, em Florianópolis.

No Departamento de Administração, à Praça XV de Novembro, 30 – 3o. andar, a partir do dia 19/02/74, no horário das 14,00 às 16,00 horas, serão prestados os esclarecimentos e fornecidos os elementos necessários à habilitação dos concorrentes, na forma do Edital respectivo.

Florianópolis, 14/Fevereiro/1974.

Acervo: Biblioteca Pública SC - Hemeroteca Digital Catarinense

Sunab fechará, em 90 dias, açougues que não estão cumprindo a tabela

Joinville (Sucursal) – A Associação Catarinense de Supermercados solicitará ao Ministério da Fazenda medidas urgentes para solucionar os próblemas da comercialização da carne bovina neste Estado. A informação foi prestada pelo presidente do órgão, Sr. Pedro Bencz, acrescentando que um levantamento da situação em que se encontra o comércio da carne em Santa Catarina será feito pela Associação e, posteriormente, enviado ao Ministro Delfim Neto.

O Sr. Pedro Bencz esteve no Rio de Janeiro, onde participou da reunião de dirigentes de associações de todo o País. Informou que durante o encontro os participantes puderam notar a preocupação do Governo com o problema da carne. Revelou que o Governo Federal deverá tomar novas medidas para fazer com que a tabela de preços da carne seja respeitada pelos açougues.

AÇOUGUES FECHADOS

O Sr. Pedro Bencz afirmou que a Sunab, dentro de 90 dias, efetuará uma blitz em todo o Estado de Santa Catarina com o propósito de fechar todos os açougues e supermercados que não estiverem respeitando a tabela de preços do produto.

Por outro lado, cerca de 400 proprietários de supermercados deverão estar reunidos entre os dias 8 e 1 de março vindouro em Porto Alegre, para participarem da I Convenção Sul Brasileira de Supermercados. Na ocasião, serão discutidos assuntos ligados à atualização tecnológica da produção e à modernização dos processos de comercialização.

Fiscais apreendem 200 equipamentos de pesca em Laguna

Tubarão(Sucursal) – Duzentos equipamentos de pesca foram apreendidos em uma semana na praia de Laguna pelo Departamento Estadual de Caça e Pesca. É que seus proprietários – pescadores profissionais e amadores –, não portavam carteiras assinadas pelo órgão, como exige a resolução baixada pelo Departamento Nacional de Caça e Pesca.

A maioria dos equipamentos foi recolhida quando seus proprietários realizavam sua pescaria no "molhe", situado no Bairro de Magalhães, a menos de três quilômetros da área balneária de Laguna. A fiscalização, que tem sido intensificada nos últimos dias, foi realizada pelos inspetores Mário Luiz Martins, Ivanir Cardoso e o policial Manoel de Souza Machado.

Os que mais reclamaram sobre a exigência de carteiras profissional ou amadora para exercer a atividade de pescaria foram os turistas, què não conseguiram escapar da fiscalização. Surpresos com a intimação recebida para comparecer à Delegacia Regional de Caça e Pesca, os turistas acharam estranha a atitude dos fiscais de liberarem os seus equipamentos somente após uma entrevista com o inspetor e, posteriormente, o recebimento de uma carteira de amador, que servirá de autorização para pescar em quaisquer praias de Santa Catarina.

A suspensão das multas, entretanto, foi elogiada pelos pescadores profissionais, que também tiveram seus eequipamentos apreendidos em face de estarem com suas carteiras não revalidadas. Há, todavia, os que reclamam da falta de conhecimento sobre pescaria por parte dos fiscais. É o caso do pescador Newton Borges Oliveira, que não admite a fiscalização exercida por uma pessoa que "só sabe acatar as ordens de Florianópolis". o Pescador lagunense prevê graves problemas durante a temporada da tainha, em virtude de a maioria dos pescadores de Laguna estarem com suas carteiras desatualizadas.

Entre os equipamentos apreendidos estão incluídas tarrafas, cocas, redes, caniços.

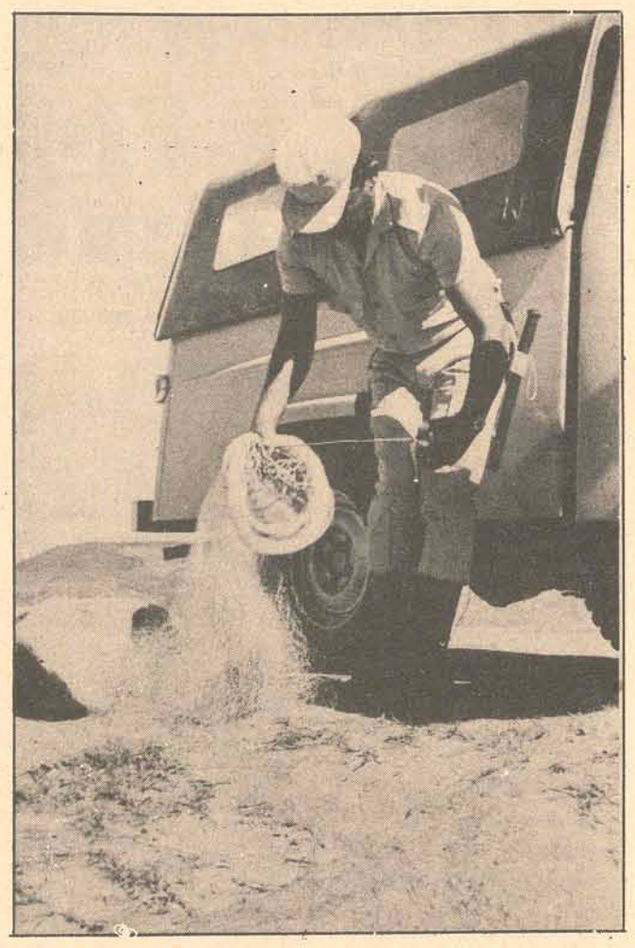

Sem prática, o guarda leva "horas" para arrumar a rede.

O Colégio Pedro II reúne professores

Blumenau (Sucursal) – Estarão reunidos dia 18, às 19 horas no salão nobre do Colégio Normal Pedro II – prédio antigo – na presença do diretor Amaury Pacheco, os professores que, de acordo com a classificação obtida no concurso realizado pela 4a. Coordenadoria Regional de Educação, conseguiram vaga para lecionar naquele estabelecimento de ensino secundário.

No início do encontro o diretor dará uma pequena introdução, sendo feita, logo a seguir, a apresentação dos novos titulares. Após, haverá a distribuição do calendário escolar, oportunidade em que cada professor tomará conhecimento das classes, por turno e prédio, em que vai dar aulas.

Encerradas as formalidades, a sessão será aproveitada para a discussão de assuntos diversos, com relação às atividades do colégio.

Por sua vez, o coordenador regional de educação da 4a. CRE, professor Joaquim Floriani, marcou para o dia 13, uma reunião entre os professores que se submeteram ao teste no último dia 13 de janeiro, quando será feita a escolha de vaga para o ingresso no Magistério Estadual.

Blumenau previne-se contra os incêndios

Blumenau (Sucursal) – Com a finalidade de melhor assegurar o problema da prevenção de incêndios, principalmente nos prédios com mais de três pavimentos, a Assessoria de Planejamento da Prefeitura Municipal elaborou o novo Código de Construções da municipalidade, que se prende à uma série de exigências.

Considerando as diversas medidas que poderão ser adotadas, o arquiteto Rolf Herwig, por ocasião da reunião, esta semana, entre o prefeito Félix Theiss e seu secretariado, apresentou algumas sugestões, que determinam, desde a instalação de escadas externas contra o fogo até chuveiros automáticos nas dependências dos prédios.

Uma delas refere-se aos estudos feitos por um conhecido especialista, publicados em uma revista técnica, que aconselhava a colocação ao lado do edifício, de uma espécie de funil em caracol, pelo qual as pessoas poderiam fugir às chamas e fumaça, deslizando em seu interior para chegar à base.

DNPVN autoriza hoje a dragagem do porto de S. Francisco do Sul

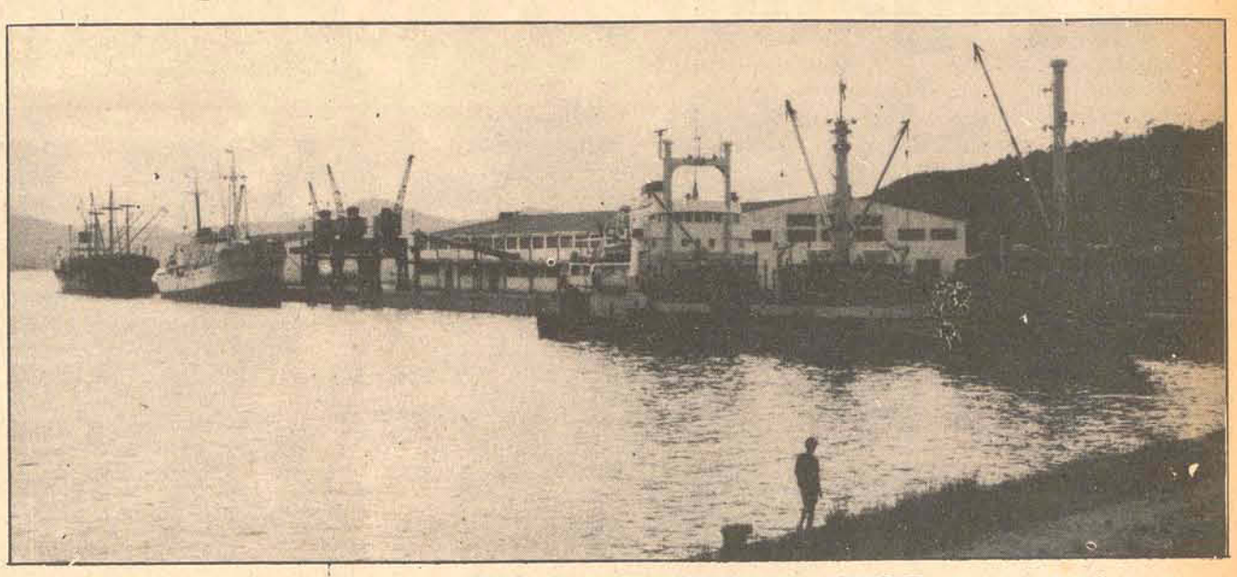

A dragagem é a segunda providência que o Governo Federal toma para incluir S. Francisco entre os "corredores".

São Francisco do Sul (Sucursal de Joinville) – O convênio que o Departamento Nacional de Portos e Vias Navegáveis assinará hoje com a Companhia Brasileira de Dragagem, visando a realização do serviço de dragagem do canal de acesso e da bacia de evolução do porto de São Francisco do Sul, deixa os empresários do Norte do Estado mais otimistas quanto à possibilidade de verem ainda neste semestre a inclusão do terminal marítimo no sistema de corredores de exportação. Esta é a segunda obra que o Governo Federal programa para o Porto de São Francisco do Sul. A primeira é o plano que a Rede Ferroviária Federal tem em mãos visando a restauração do sistema ferroviário que liga o Oeste e o Planalto ao terminal.

Os empresários não admitem que Itajaí venha a ser escolhido primeiro para ingressar nos corredores de exportação. Para eles, se isto vier a ser confirmado, Santa Catarina sairá perdendo, levando em conta que o Planalto e Oeste estão escoando sua produção em direção ao porto de Paranaguá.

COLOMBO NO ATO

O Governador Colombo Salles, um dos mais interessados pelo ingresso de Santa Catarina nos corredores de exportação, estará hoje cedo em São Francisco do Sul para participar do ato de assinatura do convênio entre o DNPVN e a Companhia Brasileira de Dragagem, que está programado para às 10 horas. Antes, porém, o Sr. Colombo Salles manterá um contato em particular com o engenheiro Marcos Pena Firme, titular da 8a. Diretoria Regional do Departamento Nacional de Portos e Vias Navegáveis, para tratar de assuntos referentes a projetos do seu Governo. A solenidade contará também com a presença do diretor da Companhia Brasileira de Dragagem, General Odilon Figueiredo, Secretário Paulo Müller Aguiar, dos Transportes e Serviços Públicos, e outras autoridades.

De acordo com o convênio a ser firmado hoje, a Companhia Brasileira de Dragagem deverá retirar 250 mil metros cúbicos de terra do leito do Rio Cachoeira e da Lagoa de Saguassu, para facilitar a entrada de navios ao porto.

Chefe militar da Alemanha visitará este ano Blumenau, sua terra natal

Blumenau (Sucursal) – O Chefe das Forças Armadas da Alemanha Ocidental, Almirante Armim Zimmermann, poderá rever sua terra natal – a cidade de Blumenau – ainda este ano, dependendo da resposta à consulta feita pelo Prefeito Félix Theiss ao Ministério das Relações Exteriores e Estado Maior das Forças Armadas daquele País. O Embaixador da Alemanha no Brasil, Sr. Horst Roding, adiantou ao Prefeito de Blumenau que o Almirante Armin Zimmermann poderá realizar esta viagem se não houver outros compromissos e que ele deve ter muita vontade de rever sua terra natal.

O Chefe das Forças Armadas da Alemanha Ocidental tem muitos parentes em Blumenau e um irmão em São Paulo. São poucos, entretanto, os contatos que os parentes residentes nesta cidade mantém com sua família na Alemanha.

DR. BLUMENAU VIRÁ

Durante a audiência que lhe foi concedida na Embaixada da Alemanha no Brasil, o Sr. Félix Theiss tratou dos detalhes da transladação dos restos mortais do dr. Hermann Otto Blumenau de Brunsvique para a cidade que ele fundou em 1850 com mais 17 colonizadores. Segundo o Sr. Félix Theiss, as providências foram tomadas pela administração de Blumenau junto à Navegação Antônio Ramos S.A., de Itajaí, a qual, sendo consorciada ao Lloyd Real Holandês, se propôs a transportar, gratuitamente, as urnas que encerrarão os restos mortais do fundador desta cidade, desde Amsterdam até o porto de Itajaí. Quanto às providências de enxumação e despacho, na Alemanha, a responssabilidade está a cargo da administração de Brunsvique, cujo Prefeito poderá vir participar das solenidades comemorativas à passagem os 150 anos de imigração alemã em Blumenau.

BLUMENAU RECEBERÁ, EM MAIO, A VISITA DO NOVO EMBAIXADOR NO BRASIL

A recente viagem do prefeito Félix Theiss a Brasília, onde esteve durante 5 dias tratando de diversos assuntos relacionados com a administração municipal blumenauense, nos diversos ministérios e repartições federais, permitiu que o chefe do executivo blumenauense visitasse, também, o novo embaixador da Alemanha Ocidental no Brasil, Dr. Horst Roding. Assim, segundo as próprias declarações do prefeito de Blumenau, ao retornar de Brasília, a audiência que S.S. manteve com o Dr. Horst Roding, no novo e monumental prédio da embaixada alemã, foi das mais acolhedoras, pois foi recebido com inequívocas manifestações de simpatia e agrado pelo diplomata alemão. Durante a longa palestra que manteve com o embaixador alemão, o sr. Félix Theiss destacou os seguintes assuntos constantes de sua agenda:

1 – Entregou o convite ao embaixador para visitar Blumenau como hóspede oficial do município, convite que aquela autoridade recebeu com a maior simpatia, confirmando sua primeira visita a Santa Catarina para o próximo mês de maio, quando fará um contato oficial com o Governador do Estado, vindo em seguida para Blumenau, onde provavelmente passará uns dois dias, para melhor poder avaliar a pujança econômica do município e o valor de sua gente.

2 – O prefeito blumenauense informou ao embaixador sobre a programação alusiva ao sesquicentenário da imigração germânica no Brasil e as festividades relativas aos 124 anos de fundação da cidade, a 2 de setembro vindouro, as quais terão como ponto de destaque:

a) – A transladação dos restos mortais do Dr. Hermann Blumenau, de Brunsvique para a cidade que ele fundou em 1850 com mais 17 colonizadores. O embaixador quis saber, na oportunidade, se já havia sido equacionado o problema do transporte dos restos mortais, ao que o Sr. Félix Theiss informou que essas providências já haviam sido adotadas pela administração blumenauense, junto a navegação Antônio Ramos S/A., de Itajaí, a qual, sendo consorciada ao Loyd Real Holandes, se propos a transportar, gratuitamente, as urnas que encerrarão os restos mortais do fundador, desde Amsterdam até o porto de Itajaí. Quanto as providências de exumação e despacho, na Alemanha, ficarão a cargo da administração de Brunsvique, cujo prefeito tem-se colocado a frente das mesmas, com elogiável interesse e carinho.

b) – O convite ao chefe das Forças Armadas da Alemanha, Almirante Armim Zimmermann, para visitar a cidade onde nasceu. Informou, o prefeito Félix Theiss, ao Dr. Roding, que já haviam sido feito solicitações junto ao Ministério das Relações Exteriores e Estado–Maior das Forças Armadas, no sentido de que seja formalizado o convite por sugestão de uma fonte diplomática brasileira, o chefe do executivo blumenauense consultou o embaixador da Alemanha, quanto a possibilidade de já ser feita uma sondagem pelos bastidores da embaixada. Para saber das possibilidades da visita da maior autoridade militar alemã naquela data.

O embaixador propôs a fazer algumas consultas, ao mesmo tempo em que fez pródigos elogios ao belíssimo "poster" mandado imprimir pela prefeitura, para comemoração dos 150 anos de imigração, no qual se vê um velho casal de imigrantes alemães, uma janela de uma casa de enchaimel, com a legenda "eles acreditam no Brasil".

3 – O prefeito de Blumenau apresentou ao embaixador um modelo projetado para elaboração de um novo folheto que o governo blumenauense se pretende lançar, desta feita relativo aos incentivos econômicos e estímulos fiscais oferecidos a investidores estrangeiros. investidores estrangeiros, que pretendam instalar em Blumenau uma nova indústria. O folheto, concebido técnica e artisticamente pela Magna–Blumenau, terá que receber uma tradução para o alemão e inglês no trato esmerado destes idiomas, que alcance não só gramaticalmente, mas tecnicamente a linguagem usual desses povos. Por isso, aproveitando a oportunidade do encontro, o prefeito Félix Theiss pediu ao embaixador uma colaboração na tradução para o alemão, no que foi solicitamente atendido.

4 – Ao encerramento da audiência, o prefeito Félix Theiss solicitou ainda, ao embaixador Roding, mais uma colaboração, dentro da programação dos festejos da imigração alemã, no sentido de que faça com que, cantores, bandas, músicos, orquestras que venham ao Brasil, sob os auspícios do governo alemão, não deixem de ter em seus roteiros, a programação é visita e apresentação em Blumenau.

5 – Na oportunidade, o acolhedor embaixador citou a programação já fixada para a grande orquestra alemã Bundesjungendorchester" que se apresentará no Brasil no período de 26 de julho a 7 de agosto, incluindo apresentação em diversas capitais, como Brasília, Rio de Janeiro, São Paulo, Curitiba, Porto Alegre e nas cidades de Santos, Campinas e São Leopoldo. Ao tomar conhecimento desse detalhe, o prefeito de Blumenau encarregou aoembaixadora possibilidade de incluir no roteiro dessa orquestra uma apresentação em Blumenau, o que ficou para ser estudado pelo diplomata alemão com especial carinho.

CONSNÁUTICA - CONSTRUÇÃO NÁUTICA S.A.

COMUNICADO À PRAÇA

A Firma CONSNÁUTICA – Construção Náutica S.A., sediada na Enseada da Encantada – Porto Belo – Santa Catarina, comunica que toda e qualquer correspondência, comercial, Bancária, oficial, bem como, títulos e contas a receber, devem ser tratado única e exclusivamente, em sua sede social de Porto Belo.

Porto Belo, 11 de fevereiro de 1974.
Consnáutica Construção Náutica S.A.
Edson Carminatti

EDITAL

CONSNÁUTICA - CONSTRUÇÃO NÁUTICA S.A.

ASSEMBLÉIA GERAL ORDINÁRIA

Ficam os senhores associados convidados a comparecer à Assembléia Geral Extraordinária, que será realizada no dia 28 de fevereiro de 1974, em sua sede social na Enseada da Encantada – Porto Belo – Santa Catarina, às 10,00 horas, para deliberar sobre a Seguinte:

ORDEM DO DIA:
1o.) Eleição de nova Diretoria.

Porto Belo, 11 de fevereiro de 1974
Consnáutica Construção Náutica S.A.
Edson Carminatti

MICHAEL EDEN
Engenharia e Comércio

VENDE

vende1–. Apartamento nobre, localizado no Ed. Dona Fernanda – Condomínio Vila Rica – todo com armários embutidos, cozinha ricamente preparada, aquecedor especial a gás, área de serviço fechada. Todas as dependências com luz direta. 2 banheiros sociais.
Preço:– Cr$ 280.000,00 com financiamento de 50%.

2–. Apartamento na Av. Beira Mar Norte, ocupando 1/2 andar. Com luz direta em todas as peças. Para ocupação imediata.
Preço:– Cr$ 280.000,00, com financiamento de 50%.

3–. Apartamento pequeno, no Ed. Arthur, com quarto e banheiro para empregada. Peças claras. Pronta entrega.
Excepcionais condições de pagamento. Preço realmente oportuno.

MICHAEL EDEN
Engenharia e Comércio
Ed. APLUB – 10o. e 11o. Andares – Fones: 24.81 / 39.50 / 41.41 / 45.50.
Diariamente, das 9 às 19 horas;
sábados das 9 às 18 horas.

MICHAEL EDEN
Engenharia e Comércio

VENDE

1–. Excelente residência em construção no Loteamento Stodieck, com excepcional vista sobre toda a baía norte. Esemrado acabamento, com aplicação de elementos nobres. Terreno grande, p ossibilitando ampla arborização. Preços e condições a disposição dos senhores interessados. Aceitam-se imóveis de menor valor como parte do pagamento, financiando-se parte do saldo.

2–, Jardim Atlântico – Av. Atlântica, casa nova, com garagem, jardim e ótimas benfeitorias. Terreno com 450m2. Indevassável. Entrega imediata. Várias benfeitorias, dado ter pouco uso, com exclusividade pelo proprietário. Preço:– Cr$ 200.000,00. Estudamos ofertas de pagamento, aceitando-se imóveis de menor valor como parte do pagamento.

MICHAEL EDEN
Engenharia e Comércio
Ed. APLUB – 10o. e 11o. Andares – Fones: 24.81 / 39.50 / 41.41 / 45.50.
Diariamente, das 9 às 19 horas;
sábados das 9 às 18 horas.

Acervo: Biblioteca Pública SC - Hemeroteca Digital Catarinense

Jorge vai pedir à direção 5 jogadores do Figueirense

Os jogadores titulares poderão ser dispensados até domingo, caso não seja confirmado o amistoso que está programado para domingo, em São Miguel do Oeste, contra o Guarani. Mas esta não é a maior preocupação de Jorge Ferreira, que ontem à tarde esteve no Adolfo Konder, com todo o plantel. Os que jogaram terça-feira fizeram apenas revisão médica e massagens e os reservas exercícios físicos com Dacica.

Desde ontem, com a classificação para o campeonato nacional assegurada, Jorge Ferreira começou a fazer seus planos, iniciando pelos treinamentos, que serão intensificados até 5 de março, intercalados com um ou dois amistosos.

PLANTEL

O Avai conta atualmente com 21 jogadores, incluindo dois juvenis. Lourival e Veneza, cuja contratação já foi recomendada por Jorge Ferreira, ainda não tiveram sua situação definida no clube, o mesmo acontecendo com Martoni, Pompeu e J.Alves, que serão observados com mais cuidado pelo treinador de agora em diante.

Jorge Ferreira não confirmou, mas alguns jogadores do plantel atual serão dispensados, pois o técnico pretende, para o campeonato nacional, contar com vinte a 22, no máximo. Isso implica na contratação de reforços e a natural dispensa dos que forem considerados prescindíveis pelo treinador.

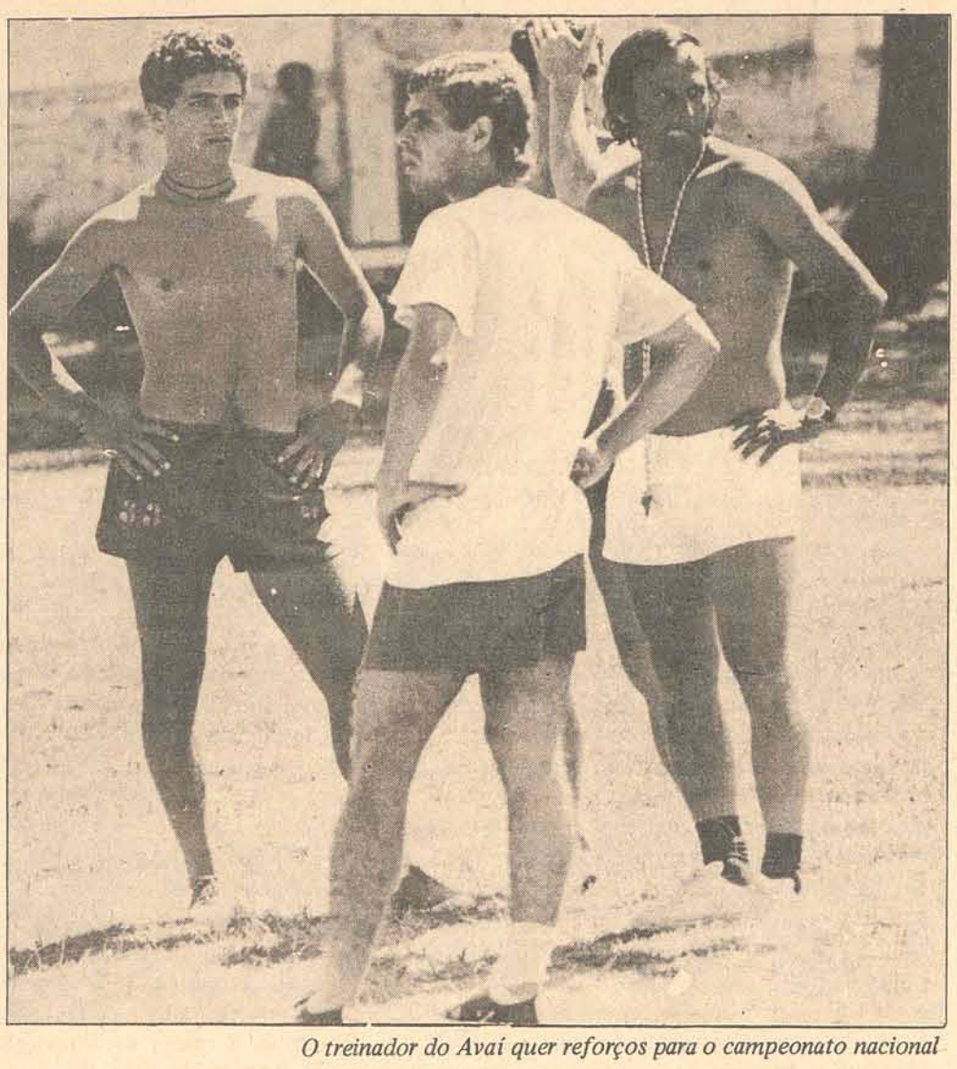

O treinador do Avaí quer reforços para o campeonato nacional

E no vestiário ontem, depois de conversar com os jogadores e receber cumprimentos de alguns torcedores, Jorge Ferreira falou sobre alguns dos seus planos para o campeonato nacional:

– Em princípio, pretendo manter o mesmo time nos primeiros jogos, com alterações, talvez, em uma ou duas posições . A equipe atual está muito bem e em condições de jogar o nacional, levando-se em conta que nossos futuros adversários nfo conhecem nossa maneira de jogar.

Mas Jorge Ferreira admite que vai precisar de reforços e ele pretende consegui-los em Santa Catarina mesmo, talvez até no próprio Figueirense:

– Vou pedir à direção a contratação de cinco jogadores do Figueirense. Por enquanto pretendo manter os nomes em sigilo, para não atrapalhar futuras negociações.

Jorge só não fez segredo das posições para as quais pretende solicitar reforços à direção do clube:

– Se o clube tiver condições, gostaria de contar com mais um lateral direito, um esquerdo, um ponta de lança, um ponteiro direito, um esquerdo, um quarto zageurio e um goleiro. Isso ainda vai depender de uma reunião com a direção do Avai, quando explicarei as necessidades do plantel e do clube, para o campeonato nacional.

MAIS GENTE

O torcedor que comparece assiduamente aos treinamentos do Avai, já deve ter notado que Jorge Ferreira acumula várias funções e que, suas atribuições no clube vão um pouco além da de simples treinador. A não ser pela colaboração eventual de Dacica, estudante de Educação Física e do ex-jogador Caetano, Jorge Ferreira é obrigado a fazer tudo praticamente sozinho. Mas isso ele não quer que aconteça durante o campeonato nacional:

– Gostaria que o Avai, daqui por diante, contasse com um preparador físico e um supervi sor, um homem que providenciasse desde a compra do material, até a organização da delegação para as viagens. No campeonato nacional não vou poder acumular funções, se quiser dar ao Avai um trabalho sério e consciente.

O plantel teve folga ontem e volta aos treinamentos normais hoje

Krieger fala do Figueirense e seus problemas

Todos os dirigentes do Figueirense desapareceram da cidade no dia de ontem. O presidente do clube, foi localizado na praia de Canasvieiras às 17h30min em seu apartamento. Mas, como estava descansando e não quis ser importunado, foi impossível entrevistá-lo. Viegas, segundo alguns amigos, estava no balneário de São Miguel. Lauro Búrigo nem apareceu no Hotel Lux, onde está hospedado.

Harry Krieger que antes do jogo decisivo havia anunciado sua demissão do cargo de diretor de futebol, foi o único encontrado. Isto só foi possível, porque Krieger resolveu assistir os minutos finais da partida entre Iugoslávia e Espanha em sua casa.

DEMISSIONÁRIO

Ratificando suas declarações anteriores, Krieger afirmou que realmente vai deixar o Figueirense. Ainda não deixou em definitivo por ser um cargo de confiança que lhe foi entregue pelo vice-presidente de futebol.

– Depois do jogo, conversei longamente com Fernando Viegas e trocamos idéias, procurando analisar a situação do Figueirense enquanto estiver fora do campeonato nacional. Como cargo de confiança a gente não pode abandonar assim de imediato, porque isto seria abandonar o próprio amigo, permanecerei no cargo até que seja encontrada uma pessoa que me substitua. Minha decisão nada tem a ver com a desclassificação do Figueirense. Não sou soldado de abandonar a luta no primeiro tiro. Ficarei ainda mais alguns dias . Há muita coisa que fazer no Figueirense e no momento talvez eu seja mais útil ao time fora do cargo de diretor de futebol.

ADAILTON

Se Krieger vai permanecer mais alguns dias no Figueirense, até que Viegas encontre seu substituto, Adailton indiretamente é um dos responsáveis.

– Quando desci a escada do túnel, encontrei o Adailton com os olhos vermelhos de tanto chorar. Isso me comoveu. O negrão chegou perto de mim e disse: "Doutor, não me abandona na quinta-feira no julgamento do TJD. Não sou o homem mau como andam dizendo.

FUTURO

Bastante conformado com a vitória do Avai, Krieger afirmou que desconhece totalmente o futuro do Figueirense.

– No departamento de futebol não há orientação definida. Sinceramente ainda não sabemos o que faremos no futuro. Não posso antecipar nada porque isto depende de uma decisão que envolve não só o departamento de futebol como a presidência do clube. Só posso afirmar que Roberto Silva, Nelson, Jaci, Jorge Luiz, Elton e Marcos têm contrato com o Figueirense até 15 de dezembro. Eu sou de opinião, de que deveremos conservá-los no plantel até o final de seus contratos. Afinal de contas o Figueirense não acabou com a sua saída do nacional. Foi apenas uma tempestade que tirou o telhado da casa, mas vamos consertá-lo. Acho até que será um bom negócio para o Figueirense ficar fora do nacional deste ano.

O que Krieger não quis abordar, foi o problema dos jogadores reincorporados ao clube depois de dispensados.

– Moenda, Tião Marino, Severo, Carlos Roberto, Quincas, Noroel e Neilor, são jogadores que foram considerados prescindíveis e depois voltaram atendendo o chamamento do clube. Suas situações por certo serão resolvidas futuramente, sabendo-se que Carlos Roberto, segundo acerto com o clube, ganhará passe livre e Neilor já terminou seu contrato e tem passe livre.

Krieger espera um substituto

São Paulo goleou o Inter

O São Paulo não encontrou dificuldades em golear o Internacional por 4 a 1 ontem à noite no Morumbi, ficando em excelente situação de conquistar o título. Mirandinha (2), Rocha e Piau marcaram para os paulistas e Claudiomiro anotou o gol do Internacional. Armando Marques foi o juiz e a renda somou Cr$ 404.399,00 com público de 37.439 pessoas. Equipes: **São Paulo:** – Valdir Peres; Forlan, Paranhos, Arlindo e Gilberto; Pedro Rocha e Chicão; Terto, Zé Carlos, Mirandinha e Piau. **Internacional:** Rafael; Cláudio, Figueroa, Pontes e Vacaria; Falcão, Paulo Cesar e Dorinho (Tovar); Valdomiro, Claudiomiro e Escurinho.

Palmeiras venceu em Minas

O Palmeiras venceu o Cruzeiros ontem à noite no Mineirão por 1 a 0, gol marcado por Edu aos 29 minutos da etapa final, depois de um início bastante cauteloso e com certa violência de ambos os lados. A renda foi de Cr$ 684.784,00 para um público pagante de 74.865 pessoas. Arnaldo Cesar Coelho foi o juiz sendo bastante criticado pelo Cruzeiro. Equipes: **Palmeiras:** – Leão; Eurico, Luiz Pereira, Alfredo e Zeca; Dudu e Ademir da Guia; Ronaldo (Edu), Leivinha, Fedato e Nei. **Cruzeiro** – Hélio; Nelinho, Perfumo, Procópio e Vanderlei; Piazza e Zé Carlos; Baiano (Joãozinho), Palhinha, Dirceu Lopes e Eduardo (Lima).

Nacional

Bahia x Vitória hoje, na Fonte Nova

TAÇA GOVERNADOR

Desclassificados do campeonato nacional, Bahia e Vitória jogam hoje à noite na Fonte Nova, na primeira das três partidas que os dois times farão em disputa da Taça Governador do Estado. Garibaldo Matos será o juiz e os times estão escalados assim: VITÓRIA – Marcelo; Roberto, Dutra, Valter e Valença; Deco e Davi; Luiz Carlos, Gibira, André e Mário Sérgio. BAHIA – Zé Luiz Ubaldo, Sapatão, Altivo e Juca; Chiquinho e Dendé; Tirson, Douglas, Picolé e Marquinhos.

PAULO CÉSAR

O departamento médico do Flamengo, examinou Paulo César, ontem pela manhã, e decidiu liberá-lo para o coletivo de sexta-feira, quando o técnico Jouber encerrará os preparativos para o jogo com o Coríntians, domingo à tarde, no Maracanã. O destaque da partida será a estréia do zagueiro Luis Carlos, que pertencia ao Coríntians. Fred recebeu passe livre da diretoria do Flamengo e Afonsinho deve voltar ao Olaria.

GERSON

O treinador Duque, do Fluminense, informou ontem que Gerson somente participará dos coletivos, quando for liberado pelo departamento médico. No entanto, a opinião daqueles que acompanham os trabalhos do Fluminense, é que a divergência entre técnico e jogador continua.

REFORÇOS

O Náutico de Recife, continuando em sua política de reforçar a equipe para este ano, contratou o jogador Drailton, do Esporte, e está brigando com o América Mineiro para adquirir o goleiro Neneca, do Londrina, cujo passe está estipulado em 300 mil cruzeiros.

VELA

Com a participação de mais de 50 garotos com idades entre 6 e 16 anos, começou ontem em Recife, o Campeonato Norte-Nordeste, classe Optmist. A competição reunirá 49 embarcações de 5 estados brasileiros.

ASSOCIAÇÃO DOS CRONISTAS ESPORTIVOS DE SANTA CATARINA
ASSEMBLÉIA GERAL ORDINÁRIA
EDITAL DE CONVOCAÇÃO

Pelo presente ficam convocados todos os sócios da Associação dos Cronistas Esportivos de Santa Catarina, quites com a Tesouraria e no pleno gozo de seus direitos sociais, para a Assembléia Geral Ordinária, a realizar-se dia 21 de fevereiro de 1974, às 9 horas, em primeira convocação, não havendo número legal, em segunda convocação às 9,30 horas, voltando a não haver qualquer número, conforme estabelece os artigos, 35, 38, 85, 86, 87, 88, e seus parágrafos, dos Estatutos Sociais, na Casa dos Jornalistas, sita à rua Deodoro no. 22, 4o. andar, conjunto 41 – Edifício Dahil, em Florianópolis, para deliberarem sobre a seguinte

ORDEM DO DIA

1o. Leitura, discussão e votação do Relatório da Diretoria e da Tesouraria, com visto do Conselho Fiscal.
2o. Assuntos Diversos
3o. Eleição da Diretoria para o Biênio 1974/1975.

Obs.: O horário da votação prolongar-se-á até às 19,00 horas do dia 21 de fevereiro de 1974.

Florianópolis, 11 de fevereiro de 1974
Lauro Soncini
Presidente

Construa sua "CASA DE PRAIA" com madeiras e materiais de construção de
PHILIPPI & CIA.
a casa do construtor
Centro – Estreito e Balneário Camboriú
Fones: 6520 – 6368

Copa do Mundo

Iuguslávia será o primeiro adversário do Brasil na Copa

A seleção de futebol da Iugoslávia derrotou ontem a Espanha por 1 a 0, em partida disputada em Frankfurt, Alemanha, e se classificou para o campeonato mundial a ter início em junho.

Katalinski marcou o único gol da partida aos 13 minutos com um chute forte a dois metros da trave, dando a Iugoslávia o direito de participar das finais da copa do mundo pela primeira vez em doze anos.

A Iugoslávia foi a última equipe a se classificar e jogará sua primeira partida contra o Brasil no mesmo local da partida de ontem.

Apesar do escore ser mínimo, a seleção da Iugoslávia foi sempre superior a da Espanha durante os noventa minutos e perdeu no mínimo quatro boas oportunidades de ampliar o marcador. Nos trinta minutos finais, com a desvantagem do resultado, a seleção da Espanha partiu para o ataque procurando o empate. Mas suas investidas eram sem objetividade e em momento algum chegou a preocupar a Iugoslávia. A vontade de empatar, deixou os jogadores apavorados por não conseguirem chegar ao gol adversário, aproveitando-se a Iugoslávia em contra-ataques rápidos chegar ao gol dos espanhois, só não conseguindo ampliar devido a boa atuação do goleito Iribar. Aos 43, o espanhol Benito atirou contra sua própria meta atingindo o poste direito.

Acervo: Biblioteca Pública SC - Hemeroteca Digital Catarinense

Inquéritos concluídos vão à Justiça e Mário Rosa espera julgamento

A Delegacia de Furtos, Roubos e Defraudações – DFRD – já concluiu e enviou à Justiça, dois inquéritos em que é indiciado o marginal Mario Rosa, casado, 30 anos, e que também usava os nomes de José Rogério Kons e José Mário de Jesus.

Nestes inquéritos, Mario Rosa foi enquadrado por roubos e assaltos, correspondendo aos primeiros crimes praticados pelo marginal aqui em Florianópolis, onde iniciou sua carreira criminosa, depois de ter sido excluído da Polícia Militar.

Mario Rosa tem em andamento, contra si, ainda mais quatro inquéritos, em tramitação na DFRD, os quais apuram suas atividades, nas quais contava com a colaboração de seu sobrinho Carlos Alberto, o Cinderelo, e participação de outros conhecidos ladrões, alguns já fora de circulação, e receptadores, principalmente do interior do estado.

Nos interrogatórios e depoimentos que tem prestado, Mário não tem negado qualquer dos fatos em que é apontado como autor, narrando-os, inclusive, nos mínimos detalhes.

Quanto ao caminhão Mercedes Benz e ao automóvel Volkswagen, que roubara em Florianópolis, já foram recuperados e devolvidos aos proprietários.

OUTRA SUSPEITA

Recai, também, sobre Mário Rosa, a suspeita de ter sido o autor do roubo de uma carga de felpudos, no valor de 130 mil cruzeiros, realizado em dezembro, quando usando o caminhão Mercedez Benz roubado, apanhou a referida com carga com destino a Guanabara, desaparecendo com a mesma, lesando, assim, a transportadora e os proprietários das cargas.

Mario Rosa, presentemente, apresenta-se com cabelos e barbas compridas e muito tranquilo, apesar dos inquéritos que responde e que, tão logo sejam concluídos, serão enviados à Justiça e, enquanto isso, Mário aguarda o seu pronunciamento recolhido à Cadeia Pública.

DOCUMENTOS RECUPERADOS

Apesar de ter em seu poder 100 certificados de propriedade de veículos em branco e 100 carteiras de motorista, também em branco, parece que Mário Rosa não andou agindo no campo da falsificação e venda de documentos, pois estes formulários, roubados no assalto ao Detran, em Florianópolis, foram recuperados em poder do marginal, que os escondera em sua casa, nas proximidades de São Paulo, onde residia com a família.

Amásio agride mulher com duas punhaladas

Na DSP – Delegacia de Segurança Pessoal, foi aberto inquérito para apurar todos os detalhes relacionados com a agressão sofrida por Maura Faustino, residente na Agronômica, proximidades do Centro Espírita, e que foi ferida com dois pontaços de faca, que lhe provocaram cortes na barriga e no braço. Maura, em consequência dos ferimentos, teve que ser internada no Hospital de Caridade. Diligências realizadas pela Polícia apontaram como autor da agressão Francisco Pereira que com ela vivia amaziado, e que após fugiu do local tomando rumo ignorado. Contudo seu paradeiro já é conhecido e, caso não se apresente, vai ser detido nas próximas horas.

ROSE AGREDIDA

Rose Maria Pires, que reside na boate 007, situada na Vila Palmira, teve que ser socorrida por policiais da Delegacia da Costumes, que realizavam ronda no local, por ter sido agredida por Antônio Manoel Porto. Ela recebeu diversas escoriações.

VÍTIMA NÃO IDENTIFICADA

Está recolhido ao Instituto Médico Legal o corpo de uma pessoa do sexo masculino, cor preta, vítima do acidente ocorrido na noite de terça para quarta-feira, na avenida Rio Branco, quando da colisão entre uma camionete Kombi e um automóvel Corcel. Várias pessoas já foram enviadas ao IML pela Delegacia de Segurança Pessoal porém, não identificaram o morto. Além deste também faleceu, vítima do acidente, Edson Feliciano que dirigia a camionete Kombi, de propriedade de Moacir Vital, enquanto que outros resultaram feridos e permanecem internados. O Corçel com placas de Criciúma, estava sendo dirigido por Haroldo Bona, residente em Siderópolis, e sobre esta ocorrência foi aberto inquérito na DSP.

ATROPELAMENTO

Transitando no bairro Bela Vista, o veículo Volkswagen, tipo Kombi, placa SX–0242 de São José, de propriedade de Gentil da Luz, mas dirigido por José Rosa, atropelou o menor Máximo, de 5 anos, filho de Rafael e Clemer Luca. O menino recebeu ferimentos, sendo socorrido pelo motorista e internado no hospital de Caridade, onde permanece.

Rádio Patrulha e novo quartel da PM em Lages

Lages e Florianópolis – Construção de um quartel para a 4a. Cia. de Polícia do 3o. Batalhão da Polícia Militar e instalações para guarnições da Rádio Patrulha, foram convênios assinados entre a Secretaria de Segurança e Informações e a Prefeitura Municipal de Lages.

NOVO QUARTEL

Nos termos do convênio, para o novo quartel da Companhia de Polícia, caberá ao Governo do Estado a doação do terreno para construção da obra, enquanto que a SSI fornecerá todo o material necessário e a Prefeitura, por sua vez, a mão-de-obra especializada, além do calçamento da via de acesso ao quartel, estacionamento de viaturas da RP. Junto ao quartel vai ser, também, construído um estádio esportivo.

POLICIAMENTO OSTENSIVO

Pelo segundo convênio, foi assegurado o policiamento ostensivo de Lages pelas guarnições da Rádio Patrulha, sendo que convênio idêntico foi, anteriormente, firmado com a Prefeitura de Criciúma. Tal providência visa levar a todos os municípios do interior os vários serviços da ação policial. Pela SSI os convênios foram firmados pelo coronel Paulo Mello Mendes de Carvalho, titular da SSI, e o Prefeito Juarez Furtado, pela Municipalidade de Lages. O ato foi assistido pelo tenente-coronel Renato Julio Trein, Comandante Geral da Polícia Militar e por assessores da Secretaria de Segurança e Informações e da Prefeitura de Lages.

Cozinheira da cadeia ajudou fuga de prêso

Criciúma(Sucursal) – A prisão de um foragido do presidio Santa Augusta, neste município, revelou à Polícia que uma das cozinheiras do estabelecimento correcional, emprestou-lhe auxílio para a fuga. Tal revelação foi feita por Luiz Carlos Lovato Gomes, quando detido pela Polícia de Rio do Sul. Ele estava cumprindo pena de 12 anos em Criciúma, e obteve da cozinheira do presídio Santa Augusta uma barra de ferro, com a qual abriu o cubículo, escapando. Confessou, também, que para conseguir a barra de ferro, se enamorou da funcionária, quando passou a ter outras regalias.

Antônio Carlos, é natural do Rio Grande do Sul, cidade de Canoas, e após autuado em flagrante, devido aos golpes de Rio do Sul, onde falsificava cheques, foi recambiado para Florianópolis, devendo agora retornar à Criciúma. O inquérito sobre sua fuga com as revelações ganha nova faceta, e pode, inclusive, vir a ocasionar afastamento de funcionários do presídio Santa Augusta. Saliente-se que no ano passado diversas fugas foram registradas no aludi do presídio.

Funcionário da SA é assaltado por ladrões que levam Cr$ 32 mil

Mafra(Sucursal de Joinville) – Na tarde da última terça-feira, quatro desconhecidos, armados, assaltaram a Bernardo Woel, funcionário do Projeto de Apicultura que, pouco antes, retirara 32 mil cruzeiros da agência do Bradesco, localizada no centro da cidade.

Cientificada do assalto, a Polícia iniciou diligências, comunicando a outras cidades do ocorrido, acreditando que os assaltantes, pela BR–101, tenham se dirigido ao Paraná, não havendo, até o momento, qualquer indício que leve a localização dos marginais.

O ASSALTO

Informou a Polícia, baseada nas declarações de Bernardo Woel, que este, depois de retirar o dinheiro do banco, na qualidade de funcionário do Projeto de Apicultura, dirigiu-se até o seu carro, uma camionete Rural Willys, guardando os 32 mil cruzeiros numa pasta.

Mais tarde, quando transitava pela estrada que liga Mafra à localidade de Potreiro, onde pretendia visitar seus pais, teve sua frente barrada por um Volkswagen, cuja cor não recorda, e do seu interior saltaram quatro desconhecidos que, armados, o forçaram a entregar o dinheiro.

Em seguida, de posse do dinheiro, os assaltantes abandonaram o local, tendo, antes, o cuidado de esvaziarem os quatro pneus da camionete da vítima, impedindo, desta forma, a perseguição.

Sem condições de usar o seu carro, só uma hora depois é que Bernardo conseguiu voltar ao centro da cidade e procurar a Polícia, onde relatou o ocorrido.

Acredita-se que os assaltantes, antes de praticar o roubo, tenham observado a vítima quando esta comparecera ao banco, seguindo-a até o local ermo, onde deu-se o assalto.

O dinheiro roubado, segundo Bernardo, seria utilizado em negócios que realizaria no interior do município de Mafra.

SEM PISTAS

Até a noite de ontem, a Polícia de Mafra não possuía qualquer pista que a levasse aos quatro ocupantes do Volkswagen que, provavelmente, seguiram para Curitiba ou outra cidade do interior paranaense.

Polícia desbarata quadrilha que aplicava o golpe do contrabando

Itajaí – (Sucursal) – Arnaldo Jerônimo Rafael, ex-soldado da Polícia Militar, integrante de uma quadrilha de vigaristas, que vinham aplicando o golpe do contrabando em Santa Catarina, foi entregue a Polícia desta cidade pela congênere de Curitiba. Ele possui 27 anos de idade, e perante o delegado Hercílio, da Comarca, disse que integrava a quadrilha que aplicava golpes de pseudas mercadorias contrabandeadas em diversas cidades, fazendo parte ainda da gang, Luiz Carlos de Tal, Magrinho, Galego, Dido e Airton. O modo de atividades dos quadrilheiros era procurar pessoas que se interessasem por contrabando, pedindo o dinheiro adiantado, e após desapareciam de circulação.

GOLPES MAIS DE 40 MIL

Pelos levantamentos feitos pela Polícia, a quadrilha somente com o "golpe do contrabando", modalidade já bastante velha, lesou pessoas em mais de 40 mil cruzeiros somente em Santa Catarina. Devem ter sido eles inclusive que aplicaram o golpe contra a Relojoaria, Pamplona, de Rio do Sul, cujo proprietário foi na conversa e acabou perdendo 16 mil cruzeiros, em Itajaí, estando ainda hoje esperando a mercadoria contrabandeada.

QUADRILHA DAS CANETAS

Arnaldo Rafael confessou também que fez parte da quadrilha de "canetas esferográficas", as quais vendia pedindo o pagamento em cheque, que posteriormente era adulterado para quantias superiores. Ele disse que foi expulso da Polícia Militar em Maio de 1972, quando conheceu um tal de Tarzan, com quem aprendeu a aplicar os seus golpes. Junto com ele foram presos dois outros marginais, que ainda permanecem recolhidos na Polícia de Curitiba.

SURPREENDEU OS LADRÕES

Genesio Rodrigues, reside no bairro da Vila, nesta cidade, e tarde da noite surpreendeu três elementos que tentavam penetrar em sua residência. O fato foi comunicado à Polícia, e numa diligência, um membro do trio foi detido, tendo sido identificado como sendo Nelson de Oliveira, 18 anos, residente em Itajaí. Este, quando tentava fugir, foi baleado numa das pernas, tendo sido recolhido ao hospital. Porém, ele diz que não sabe o nome dos dois outros companheiros. Tão logo seja liberado do hospital, Nelson vai para a cadeia.

MENORES

Policiais da Delegacia de Navegantes autuaram, no Balneário, vários menores autores de diversos furtos. Todos residem em Itajaí, e depois de ouvirem bons "sermões" foram entregues aos seus pais.

AUTOMÓVEL ROUBADO

Da residência de número 155, na rua Andrade, de propriedade de Sebastião Amorim, foi roubado o automvel Corcel, placas IJ–2232, de Itajaí. A Polícia já providenciou comunicação às demais Delegacias, visando encontrar o veículo.

Autoridades inglesas pedem extradição do ladrão Ronald Biggs

Fontes da Polícia britânica (Scotland Yard) anunciaram que os entendimentos para a extradição e consequente expulsão de Ronald Biggs do território brasileiro, começaram a ser realizados entre o Governo de sua Majestade e a Embaixada do Brasil em Londres. Os policiais britânicos não confirmaram e nem desmentiram a informação de que, após localizarem Biggs na Guanabara, tentarão retirá-lo do país, sem interferência da Polícia, usando para tanto um passaporte especial. Para Biggs, está reservada uma cela na penitenciária de onde fugiu em 1965, depois de cumprir três anos, da pena de 30 que lhe foi imposta, por ter participado no chamado assalto do século, na Inglaterra, quando foi parado e roubado o trem pagador, com milhares de libras esterlinas nas malas postais. Advogados também, estão trabalhando no caso, tentando uma fórmula para impedir a sua saída do Brasil, e uma das principais alegações, é que sua companheira Raimunda, está grávida. Porém, esta hipótese já foi rebatida por fontes policiais, que disseram que tal não é motivo para impedir a extradição de Biggs.

As fontes britânicas anunciaram, ainda, que provavelmente o Brasil para entregá-lo vai solicitar reciprocidade, isto é, a Inglaterra se compromete, no futuro, a entregar também um preso que vier a ser solicitado pelo Brasil, independente de tratado de extradição.

Desordens podem fazer Polícia fechar salão

Joinville – (Sucursal) – O Salão Rosa Branca, situado na Vila Residencial Costa e Silva, continua apresentando problemas para as autoridades policiais, já que ali diariamente são registradas ocorrências como brigas, agressões, concentrações de indesejáveis e outros. A última foi quando Jorge Roberto Tavares, 18 anos e Carlos Francisco Quintino, resolveram aprontar. Primeiro, ambos dançaram a vontade, depois, beberam até se fartar, mas na hora de pagar a conta disseram que não tinham dinheiro, esta desculpa, porém, não foi aceita pelo proprietário que chamando amigos, fez justiça e cobrou a seu modo. Roberto e Francisco foram atirados para a rua defronte ao salão, e então teve início ao vale-tudo. Brigaram por mais de meia hora, sendo os ânimos serenados, somente, com a chegada de uma guarnição da Rádio Patrulha. Ambos foram detidos e recolhidos à cadeia. Agora o proprietário do salão, que reúne marginais e mulheres do "trottoir", vai ser convidado a comparecer na Polícia, para que explique as constantes brigas e desordens que intranquilizam os moradores das proximidades.

A própria Polícia anuncia que, não melhorando a situação, o Rosa Branca vai ser sumariamente fechado pelas autoridades.

MENOR FALECEU

O menor Romulo Chaves Souto, 15 anos, ferido gravemente no acidente de domingo último na rodovia BR–101, faleceu no hospital onde estava internado. Em consequência do mesmo acidente permanecem no pronto socorro mais 9 pessoas, sendo duas em estado grave, Gidion Barbosa motorista da camionete Kombi e Luiz Carlos Gonzaga dos San os, motorista do automóvel DKW–Vemag que, segundo os médicos, reúnem poucas condições de sobrevivência.

PRINCÍPIO DE INCÊNDIO

As instalações das casas Buri, situadas na rua do Príncipe, registraram um princípio de incêndio, nos setores de tecidos e eletrodomésticos. O fogo teve início depois de um curto-circuito nas instalações elétricas da vitrine. Funcionários que estavam na loja prontamente debelaram o fogo, tendo comparecido três guarnições do Corpo de Bombeiros Voluntários, mas nenhuma delas entrou em ação. Os prejuízos materiais foram de pequena monta.

INFRAERO

EMPRESA BRASILEIRA DE INFRA-ESTRUTURA AEROPORTUÁRIA

Administração do Aeroporto Hercílio Luz

Precisa: MOÇAS

Para executar tarefas típicas de escriturária e recepcionista. Exige-se boa aparência, prática em datilografia, idade até 25 anos e nível escolar médio.

A candidata aprovada deverá trabalhar sábados e domingos com dois dias de folga durante a semana. Horário comercial. Salário de acordo com as aptidões da candidata.

Comparecer no aeroporto hoje e amanhã com documentos e foto 3x4, preferencialmente de 8 às 17 horas.

INFRAERO

EMPRESA BRASILEIRA DE INFRA-ESTRUTURA AEROPORTUÁRIA

Administração do Aeroporto Hercílio Luz

Precisa:

Fiscais de Pátio: Idade até 35 anos, nível escolar médio boa apresentação e capacidade de liderança. O candidato aprovado receberá treinamento para executar as tarefas relativas a fiscalização, controle, liberação ou movimentação de aeronaves, tripulantes, pessoas e viaturas dentro da área do aeroporto.

Vigilantes: boa aparência, nível escolar primário. Os salários serão de acordo com as aptidões dos candidatos. Os cargos acima serão exercidos em regime de turno. Comparecer com documentos e foto 3x4 no aeroporto hoje ou amanhã de 8 às 17 horas.

INFRAERO

EMPRESA BRASILEIRA DE INFRA-ESTRUTURA AEROPORTUÁRIA

Administração do Aeroporto Hercílio Luz admite:

4 pintores

4 auxiliares de pintor

2 serventes

Os interessados deverão comparecer no Aeroporto Hercílio Luz das 8 às 17 horas.

noturno

programa OSCAR BERENDT na GUARUJÁ

74

REPRESENTANTE AUTÔNOMO

Empresa internacional que opera em todo Brasil, necessita de elemento dinâmico para representar sua linha de produtos no Estado de Santa Catarina, junto a papelarias e lojas de artigos de presentes.

Os interessados devem estar em situação econômica estável e residir em Florianópolis ou qualquer cidade do Vale do Itajaí.

Enviar foto e curriculum para a Av. Paulista, 688 – 14o. andar, São Paulo – Capital, aos cuidados do Sr. Luciano de Almeida.

Acervo: Biblioteca Pública SC - Hemeroteca Digital Catarinense

SIGA ESTA SETA. VOCÊ VAI ENCONTRAR O MELHOR FINANCIAMENTO E A MELHOR GARANTIA.

VEÍCULOS USADOS DE QUALIDADE

Departamento de Veículos Usados do seu Concessionário de Qualidade CHEVROLET

HOEPCKE VEICULOS S/A

FONE 31-17

DEVU – Dep. de Veículos Usados
Rua: Rita Maria
COMPRA – TROCA E VENDA DE VEÍCULOS
Relação dos veículos existentes:

Volkswagen – Branco Lotus	1969
Karman-guia – Bege c/vinil preto	1969
Ford Corcel– Verde	1970
Ford Corcel – Verde Tropical	1969
Chevrolet Opala – Azul Ártico	1970
Motocicleta Honda – Amarela	1971

Amauri VOLKSWAGEN

COMÉRCIO DE AUTOMÓVEIS

Corcel Cupê Luxo – Verde Mangueira Met.– OK	1974
Corcel Cupê STD – Vermelho Cadmium – OK	1974
Maverick Super – Vermelho Cadmium	1974
Galaxie – Ouro Met. Del Rey	1972
Corcel Cupê STD – Vermelho Cadmium	1972
Fuscão – Laranja Granada	1972
Fuscão – Azul Pavão	1971
TL – Branco Lotus	1972
Variant – Vermelho Cereja	1970
Volks – Vermelho Cereja	1965
Volks – 4 portas – Bege Gobi	1970
Dodge Dart Cupê – Vermelho Xavante	1972
Caminhão D–68 – Super Verde – OK	1974

POSSUÍMOS CARROS ZERO QUILÔMETRO DE QUALQUER MARCA
R. Gal. Gaspar Dutra, 90 – Estreito
Fones: 6628 – 6632 – 6312
Florianópolis.

GATÃO AUTOMOVEIS

Francisco Tolentino, 13 – Fone 29-80

OPALA Cupê Especial Ultra Verde "OK" Equipado	74
VOLKS 1300 Azul Caiçara "OK"	74
CORCEL Cupê STD. Turqueza Royal	72
FUSCÃO Azul Diamante	72
VOLKS Bege Claro	70/1

JENDIROBA AUTOMÓVEIS LTDA.
R. Saldanha Marinho Esq. de João Pinto
FONES: 4673 – 2952

OPALA VÁRIAS CORES	1974
CHEVETTE VÁRIAS CORES	1974
DODGE 1.800 VÁRIAS CORES	1974
GALAXIE LANDAU	1973
DODGE CHARGER	1971
VARIANT	1972
TL 1.600	1971

LANCHAS FIBRA DE VIDRO VÁRIOS MODELOS FINANCIAMOS SEU VEÍCULO ATÉ 40 MESES

NÃO FECHAMOS PARA ALMOÇO
COMÉRCIO DE AUTOMÓVEIS, BARCOS
Financiamentos até 36 meses

COMÉRCIO E AGÊNCIAS

C. RAMOS S.A.

VEÍCULOS NOVOS

Possuímos toda linha VW nas diversas cores 74

REVENDEDORES AUTORIZADOS VOLKSWAGEN
R. João Pinto no. 9 – Rua Cel. Pedro Demoro no. 1466
Fone 3641 – Fpolis – 6381 – Estreito.

VEÍCULOS USADOS

TL Vermelho	70/71
Sedan 1500 – Branco	1971
Sedan 1300 – Branco	1970
Sedan 4 portas azul	1970
Sedan 1300 – Vermelho	1972

Dispomos de motores 1.300, 1.500 e 1.600, novos ou recondicionados à base de troca.

FINANCIAMOS SEU VEÍCULO ATÉ 40 MESES

PREFEITURA MUNICIPAL DE LAURO MULLER

DECLARAÇÃO

Declaramos para os devidos fins, que os documentos do Caminhão Marca–Ford F–600, ano de 1969, cor cinza talismã, B–148–V8, chassis LA 81–JB–30132, motor no. 9–E–15–27761, a gasolina, com caçamba hidráulica, foram extraviados.

Prefeitura Municipal de Lauro Muller, 28 de janeiro de 1974.

Raphael Korb
Secretário

DOCUMENTOS EXTRAVIADOS

O Sr. JOÃO MAGAGNIN, declara que extraviou os documentos de sua camionete DKW VEMAG, ANO 1961, Cor Grená, 50 HP, No. Motor C–0124477, Placa CR-5017.

Criciúma–SC, 11/02/74.

ONDREPSB

AGENCIA DE EMPREGOS ONDREPSB

SR. EMPRESÁRIO:

"O Sucesso de uma empresa depende em especial da eficiência e dinamismo dos funcionários".

Procure na ONDREPSB, o funcionário selecionado e que se submeteu a rigorosos testes, informações, refrências e documentos.

Temos de imediato, para atendê-los: Secretárias (os); Aux. de Escritório; Recepcionistas; Balconistas; Vendedores Profissionais Inspetores; Caixas; Datil ógrafos (as); Aux. de Contabilidade; Ajud. de Enfermagem; Cobradores; Telefonistas; Motoristas.

Inclusive atendemos pedidos de pessoais de limpeza e empregadas domésticas.

ONDREPSB – Matriz – São Paulo – Capital
Filial de Fpolis – Rua Felipe Schmidt, 27 – Edf. Dias Velho, 5o. Andar – S/517.

MINISTÉRIO DO TRABALHO E PREVIDÊNCIA SOCIAL
CONSELHO REGIONAL DE ENGENHARIA ARQUITETURA E AGRONOMIA – 10a. região.

CONCURSO

O CREA está ampliando seu quadro de fiscais e para tanto realizará concurso público em data a ser fixada posteriormente.

As incrições encontram-se abertas:
OFERECE
Salário de Cr$ 936,00
14 salários anuais
avanços trienais (10%)
REQUISITOS EXIGIDOS
nível colegial ou equivalente
idade: mínima 20 e máxima 35 anos
o candidato deverá ter condições de viajar pelo Estado
LOCAL DE INSCRIÇÃO: rua Dom Jaime Câmara no. 9 – Florianópolis – SC.
HORÁRIO: de 2a. a 6a. feiras das 14 às 18 h.
ENCERRAMENTO DAS INSCRIÇÕES: dia 17/02/74
Os candidatos no ato da inscrição, deverão apresentar: Título de Eleitoral, Certificado de Reservista, 2 fotos 3x4.
PROVAS: Portugues – Matemática – História – Geografia – O.S.P.B. – e Datilografia
TAXA DE INSCRIÇÃO: Cr$ 50,00.

BARBADA NA AGRONÔMICA

Vendemos por apenas Cr$ 11.500,00 um terreno pequeno mas bem localizado na rua Antônio Eleotério Vieira, em frente ao H. Naval. URGENTE. Tr. R. João Pinto 21 – 3o. andar conj. 9

SINDICATO DOS ESTABELECIMENTOS DE ENSINO DO ESTADO DE SANTA CATARINA

EDITAL

Pelo presente, faço saber que a 60 dias a partir da publicação do presente edital, será realizada neste Sindicato a eleição para composição da Diretoria, Conselho Fiscal e Delegados Representantes ao Conselho da Federação, a qual está filiado, bem como os seus respectivos suplentes. Caso não seja obtido quorum em primeira convocação, a eleição será realizada 15 dias após e não conseguindo ainda naquela data o quoeficiente em 3a. e última convocação 11 dias após, para que ficam convocados, desde já todos os associados da entid ade. A eleição será realizada das 8,00 às 17,00 horas em sua sede social, sita à rua Hermann Blumenau 54, Florianópolis, Santa Catarina. Os associados residentes fora do Município da Sede poderão votar por correspondência. Para que a eleição se ja considerada válida devem votar em 1a., 2a. e 3a. Convocação 2/3, 50% e 40%, dos sócios respectivamente em 1a., 2a. e 3a. Convocação. Os sócios em condições de votar são 98, necessitando portanto acorrerem às urnas 66, 49, e 40 respectivamente em 1a., 2a. e 3a. Convocação. A lista dos sócios com direito a voto se encontra exposta na sede do Sindicato.

Florianópolis, 12 de Fevereiro de 1974
PE EUGÊNIO ROHR SJ
PRESIDENTE

COQUEIROS – PRAIA DO MEIO

Vendemos excelente terreno c/frente p/ duas ruas de 11x35, contendo casa de madeira c/ 6 peças e à uma quadra do asfalto. Bom preço em condições de pagamento. Tr. R. João Pinto 21 – 3o. andar conj. 9 – direto até 19 horas. CRECI – 139.

ORAÇÃO AO DIVINO ESPÍRITO SANTO

Espírito Santo, você que me esclarece tudo, que me ilumina todos os caminhos para que eu atinja o meu ideal. Você que me dá o dom divino de perdoar e esquecer o mal que me fazem e que em todos os instantes de minha vida está comigo, eu quero neste curto diálogo agradecer-lhe por tudo e confirmar mais uma vez, que eu nunca quero me separar de você; por maior que seja a ilusão material, não será o mínimo de vontade que sinto de um dia estar com você e todos os meus irmãos na glória perpétua.

Obs: Fazer esta oração 3 dias seguidos sem fazer o pedido. (Dentro de três dias será alcançada a graça por mais difícil que seja. Publicar assim que receber a graça.) T.P.N.

MERCEARIA – APENAS Cr$ 35.000,00

Vendemos c/ ótimo estoque, boas estalações e excelente movimento, ponto final de ônibus, aluguel baratíssimo c/ Cr$ 17.000,00 entrada saldo a combinar. URGENTÍSSIMO. Tr. R. João Pinto 21–3o. andar conj.9 – Creci–139.

DECLARAÇÃO

Rafael Pinto Diogo, declara que extraviou o certificado de registro de seu automóvel de marca DKW VEMAG, ano de fabricação 1966, de cor marron café, chassis no. S.090269, com 50 HP, de placas CR-3626. Certificado de propriedade – 337245.

Criciúma, 12/02/74.

DECLARAÇÃO

GETÚLIO CASAGRANDE, declara que extraviou o Certificado de Registro de seu caminhão de marca Mercedes Benz, ano de fabricação 1973, de cor laranja e preto, chassis no. 34500212006772, com 145 HP, capacidade para 14.000 quilos, de placa DR–1329.

Criciúma, 12/02/74.

DOCUMENTOS EXTRAVIADOS

O Sr. JOÃO JOSÉ DE MELLO, declara que extraviou os documentos de seu Ford Corcel, ano 1971, cor Standard Vermelho, chassis no. 1 b 25 b 1 3960, placa JP 21-11, seguro TRU 73, certificado de propriedade e carteira de motorista.

Joinville, 14 de fevereiro de 1974

CARTEIRA EXTRAVIADA

Foi perdida a Carteira Nacional de Habilitação, categoria Amador, pertencente ao sr. Alair Pereira dos Santos.

CARTEIRA EXTRAVIADA

Foi perdida a Carteira Nacional de Habilitação, categoria Profissional, pertencente ao sr. Francisco de Andrade.

CARTEIRA EXTRAVIADA

Foi perdida a Carteira Nacional de Habilitação, categoria Profissional, pertencente ao sr. Antonio Nunes Luiz.

CARTEIRA EXTRAVIADA

Foi perdida a Carteira Nacional de Habilitação categoria Profissional, (C) pertencente ao Sr. Ademar Antonio Maria.

CARTEIRA EXTRAVIADA

Foi perdida a Carteira Nacional de Habilitação, categoria Profissional, pertencente ao sr. Fulvio Rafael Antonio Ardi Vera.

SINGER SEWING MACHINE COMPANY

NECESSITA DE

MECÂNICOS

De preferência que tenha prática em Máquinas de Costura, seja competente, e tenha boa apresentação. Os interessados deverão tratar à Rua Felipe Schmidt, 34 no horário comercial.

TÉCNICO DE CONTABILIDADE

Precisa-se de um, para Auxiliar Contabil, com perfeito conhecimento dos lançamentos de livros fiscais e noções gerais de escritório. Apresentar-se para entrevistas em PEDROSO DIS. CATARINENSE DE MÓVEIS E TAPEÇARIA LTDA. a rua Santo Saraiva no. 49, Florianópolis – Estreito.

PESQUIZADORAS

Estamos admitindo moças, de preferência estudantes, para trabalharem em pesquisas.

As interessadas, deverão comparecer ao nosso Departamento de Seleção, à Rua Jerônimo Coelho, 14 conjuntos 404 e 405 – Edifício Ceisa, 4o. andar, no horário das 14 às 16 horas.

CLÍNICA DE SENHORAS

DR. NODGI PELLIZZETTI

DR. DECIO FINARDI

Especialização nos hospitais dos Servidores, Souza Aguiar, da Lagoa e Santa Casa de Misericórdia do Rio de Janeiro. Esterilidade conjugal, prevenção do câncer genital feminino, parto e cirurgia ginecológica.
Consultório: Rua do Hospital Cruzeiro, 84 – Rio do Sul.
Atendimento: das 8 às 11h30min e das das 14 às 18h30min.

KARMANN GHIA 1600 71 Vende-se

Cor azul pavão, ótimo estado de conservação, todo equipado, pneus novos. Tratar à Praça Quinze de Novembro, 21 – 5o. s/504. fone 2919.

EMPRESA SANTO ANJO DA GUARDA LTDA.

Estação Rodoviária de Florianópolis – fones: 2172 e 3682
HORÁRIOS

DE FLORIANÓPOLIS PARA PORTO ALEGRE
Passando por Laguna – Tubarão – Criciúma – Araranguá – Sombrio – Santa Rosa e Osório
às 4,00 – 12,00 – 20,00 e 22,00 horas
DE FLORIANÓPOLIS PARA TUBARÃO
às 4,00 – 7,00 – 8,00 – 8,30 – 10,00 – 12,00 – 13,00 – 14,30 – 15,00 – 16,15 – 17,30 – 18,00 – 20,00 – 22,00 e 24,00 horas.
DE FLORIANÓPOLIS PARA CRICIÚMA
às 4,00 – 7,00 – 8,30 – 12,00 – 15,00 – 20,00 – 22,00 e 24,00 horas
DE FLORIANÓPOLIS PARA LAGUNA
às 4,00 – 6,30 – 10,00 – 12,00 – 14,00 – 17,15 – 18,00 – 20,00 – e 22,00 horas
DE FLORIANÓPOLIS PARA IMBITUBA
às 6,30 – 10,00 – 14,00 – 17,00 e 18,00 horas
DE FLORIANÓPOLIS PARA IMARUÍ
às 16,45 horas
DE FLORIANÓPOLIS PARA LAURO MULLER
às 6,00 e 14,30 horas
CARRO LEITO PARA PORTO ALEGRE E TUBARÃO ÀS 22,15 horas.

PROCURAM–SE CASAS

Procuram-se casas, apartamento e terrenos para comprar, atendendo pedidos urgentes de clientes. Tratar à rua João Pinto, 21 – 3o. andar – conj. 9

NOTA DE FALECIMENTO

CONVITE ENTERRO

A família de

FERNANDO ALMEIDA HERRERA

consternada comunica seu falecimento ontem ocorrido às 16 horas e convida para seu sepultamento que se dará hoje às 17:00 horas, saindo o féretro do Necrotério do Hospital Celso Ramos, para o Cemitério de Itacorubi.

Florianópolis, 14 de fevereiro de 1974

Vende-se

Na mais bela praia de Florianópolis o recém inaugurado Hotel Praia da Joaquina – 20 apartamentos com terraço – 2 Resturantes – Bar – Lavanderia – Sala de TV – Cabines para banho – Estacionamento para carros.

Tratar no local ou Caixa Postal 1097 – Fone: 6637 – Florianópolis.

IMOBILIÁRIA BERCATON LTDA.

R. Cel. Pedro Demoro, 1791 – FONE, 6674
CRECI no. 119 Estreito – Fpolis. SC

Barreiros – 2 casas madeira, 3 qtos, sala, coz, banh., em terreno de 1.440 m2. Preço: Cr$ 40 e Cr$ 45.000,00
Palhoça–Centro, Lanchonete Capri Cr$ 30.000,00, ou financiado a combinar.
Coqueiros – Rua Pascoal Simone, lotes c/360 m2. Cr$ 35.000,00 (rua de lajota)
Canasvieiras – Casa de praia c/3 qtos, sala, coz. ban. (longo prazo)
Baia-Norte – Ed. Condessa, aptos c/3 qtos, sala, coz. ban. dep. empregada, área de serviço, terraço, 2 garagens (box) fino acabamento-Financiado.
Saco dos Limões– Rua Julio Costa, 125 casa de alvenaria, c/todas as dependências e garagem Cr$ 77.000,00 c/ 50% financiado.
Rua Felipe Neves 590 – Casa mista c/ toda as dependencias, entrada p/ carro Cr$ 45.000,00 c/parte financiada.
Capoeiras – Rua Tte. Joaquim Machado, lotes murados de Cr$ 15 e Cr$ 18.000,00
Av. Ivo Silveira – Terreno c/ 3.240 m2. a Cr$ 80,00 o m2.
Estreito – Rua Tupã-Casa de Alvenaria, todas as dependências e garagem Cr$ 90.000,00
Rua Celso Baima–Casa de madeira pintada Cr$ 30.000,00 – parte financiada.
Praia de Sto. Antonio – Excelente lote c/fundos para a praia Cr$ 25.000,00
Av. Ivo Silveira, 2651–Ótimo Terreno c/ 2 casas, 1 de madeira e 1 de alvenaria. Cr$ 140.000,00 – Financia-se.

EM TUBARÃO

CASAS
Residência próximo Dehon – madeira escama, piso taco, WC alvenaria
Casa Oficinas – alvenaria, todas dependências e garagem – 120 meses
Casa prox. Angeloni – financ. em 12 meses – todas dependências
Casa Vila Moema – estilo médio e preço barato.
Galpão e terreno próprio para Fábrica de Carrocerias – barbada
Casa a Rua Coronel Collaço – centro – preço bom.
TERRENOS
Em 36 meses sem juros, preço fixo no Loteamento Catedral.
Parque Boa Vista – margem esquerda – sem juros e 36 meses.
E mais terrenos: Vila Moema, Oficinas, Av. Marcolino Cabral, prox. rodoviária, BR–101, Rua Recife, etc, etc, etc,
ALUGUÉIS
Apartamento 600,00 mensal, com garagem, entrega em 30 dias.
Residência na Vila Moema – 450,00 mensal.

ARIEL CRCI 1615

Predibens Imobiliária Ltda.
Rua São Manoel ao lado do Cine Vitória
Fone 1042 – Tubarão.

Responsável, em parte, pelo desenvolvimento da Cidade Azul.

APARTAMENTO CENTRALÍSSIMO

Vendemos c/ 50.000,00 de entrada e saldo 2.000,00 mensais sem juros, c/ 3 quartos, sala, copa-cozinha, banheiro completo, dependência de criada, área de serviço, sacadas e deslumbrante vista. Urgentíssimo Tr. R. João Pinto, 21–3o. andar. Conj.9 – direto até 19 horas, CRECI– 139.

FINA RESIDÊNCIA FRENTE PARA PRAIA

Vendo, no Continente, magnífica, térrea. Terreno de mais de 1.000 mts2., área construída 440 mts2., 3 amplas salas, 3 grandes quartos, 3 banheiros (1 suite, vestiário, banheiro, hall e quarto), rouparia, copa, cozinha, ótimos armários embutidos, dispensas, 2 quartos de empregada e banheiro, lavanderia, garagem p/2 carros, terraço frente para o mar, páteo interno c/Jardim, terraços e churrasqueira. Própria para família de fino trato. Cr$ 380.000,00. Aceito imóveis de menor valor como parte de pagamento. Tratar c/o proprietário. Tel. 6654.

APARTAMENTO VENDE-SE

Vende-se um apartamento situado à rua Felipe Schmidt, 96 – Ed. D. Margarida, com 1 quarto, sala-copa, cozinha e dependências de empregada.

Tratar no prédio acima, apto. 1001. – de manhã.

SALA

Vende-se uma sala no 1o. andar do Centro Executivo Miguel Daux, situado à rua Anita Garibaldi, com 62,70m2. Tratar com sr. Almeida, Fone 3450 no horário comercial.

TELEFONE

Precisa-se alugar um telefone para residência. Tratar c/Roberto, fone 30–83

RUA CRISPIM MIRA

Vendemos boa casa com terreno grande, próximo à Praça Getúlio Vargas, c/80.000,00 de entrada e saldo financiados. URGENTE. Tr. R. João Pinto 21 – 3o. andar conj.9 – Creci

Acervo: Biblioteca Pública SC - Hemeroteca Digital Catarinense

O pensamento do momento

O cordão dos puxa-sacos cada vez aumenta mais.

Avaííííssimo

Nunca se viu coisa que se aparentasse nesta terra. Quase 50 mil pessoas juntas num estádio ligadas num só acontecimento mas divididas desde a base pela simpatia: Avaí x Figueirense. Era gente roendo os dedos, era gente se abanando, era gente gritando, fazendo careta, comendo pipoca. O Final todo mundo já sabe. Uma longa noite toda de loucura: Avaí no Nacional, dizia, ou gritava, a manchete desta folha. Aliás, quase toda a imprensa (e aqui evidentemente me incluo) nunca conseguiu esconder suas simpatias pelo nosso futuro e atual representante no Campeonato Nacional de Clubes. A trave do Figueirense mal conseguia comportar a multidão de fotógrafos loucos para ver a rede figueirina balançar. No fim, ela balançou e balançou a cidade inteira pelo resto da noite. Menos, com toda certeza, os arraiais da Coloninha que, mesmo com a poderosa ajuda de D. Malvina, acabou desclassificado. Aliás, a bem da verdade, devemos dizer que também o Avaí contou com valiosa ajuda do Astral, não é, Dico? ? ?

As consequências de chute mal dado

Nelson Luiz Teixeira Nunes, recolhido ao leito de seu cinematográfico apartamento sobre Beira-Mar-Norte, convalescendo dolorosa distenção muscular provocada por excessos futebolísticos durante as manhãs ensolaradas da Joaquina. Daqui, nossos mais sinceros votos de pronto restabelecimento ao mais perfeito gourmet-gourment do sul do Brasil.

Caetano Veloso, que menino mais manhoso

Caetano Veloso, que menino mais teimoso

Caetano Veloso, que menino mais dengoso

Caetano Veloso, que ontem iluminou os vídeos de nossos aparelhos de televisão, cantando suas deliciosas musiquinhas. Quem viu, parabéns; quem não viu, e muita gente perdeu, que telefone ou escreva e peça para a TV Coligadas reprisar o maravilhoso especial da Globo qualquer dia, qualquer hora. Em tempo: o original do especial, conforme passou nos vídeos do Brasil, é a cores...

Lageando no final de semana

Eu lageio, tu lageias, ele lageia, nós lageamos, vós lageais, eles lageiam. Vou lagear. Neste final de semana estarei em Lages, como convidado do Kart Clube local, a fim de presenciar a inauguração do kartódromo da mui gostosa cidade de serra acima. Há ano e meio que não subo a serra – da primeira e única vez que la estive, adorei tudo e todos (apesar de não ter visitado uma fazenda sequer: e ir a Lages e não visitar fazendas é o mesmo que ir a Roma e não ver o Papa). Paulo Dutra, eh phothogrpho, subirá comigo – preparem-se pois.

Atacando & varejando

Não haverá festiva inauguração como de hábito. Atacado & Varejo, a loja que revolucionará Florianópolis, abrirá simplesmente, sem maiores rolos, assim, sem mais nem menos. Dia 19, terça-feira será o dia – a partir da tarde. E naturalmente todos, todas e todassss farão questão de serem os primeiros a entrar na dita loja, sita à rua Conselheiro Mafra 89 – uma casinha amarela, antiga, de estilo quase colonial.

O estoque já está aí – e é deslumbrante: mil e uma coisas, das mais exóticas. É só ver prá crer.

No mais, não será uma butique como estão acostumados, no melhor estilo europeu (um tanto quanto sem imaginação), mas sim, o que seria uma loja típica da Ilha de Santa Catarina, com seus cheirinhos, seu charme, suas rendas, suas coisas simples porém das mais sensacionais, inclusive para o Carnaval que está aí (aliás, ninguém deve comprar nada para o carná sem antes dar uma olhadinha nas coisas do Atacado & Varejo).

De braços dados sob o sol da manhã

Durante a manhã ensolarada de segunda-feira, Celso Veiga Pamplona, discutido jornalista-cronista da juventude ilhoa, foi visto caminhando pela feérica e movimentada Felipe Schmidt braços dados com a bonita Hercília Catarina da Luz. Com certeza, comentavam os acontecimentos do agitado fim de semana.

Manchete da colunete

Se a gente falasse cantando, a coluna seria uma ópera

Horóscopo

Omar Cardoso

ÁRIES – A posição astral deste dia, não lhe é totalmente benéfica. Se evitar decisões precipitadas, discussões, coisas impensadas, tudo poderá acabar relativamente bem. Dia de boas notícias. Dê mais atenção ao seu trabalho, às suas responsabilidades.

TOURO – Fase benéfica. Contatos com o sexo oposto, assuntos artísticos, culturais, publicitários e à vida profissional... estarão beneficiados. Surpresas, presentes, lembranças e notícias agradáveis poderão chegar de um momento para outro.

GÊMEOS – Se pertence ao terceito decanato, isto é, tenha nascido de 10 a 20 de junho, previna-se hoje pois poderá enfrentar obstáculos e terá prejuízos. Melhores influências para aqueles que aniversariam nos 10 primeiros dias de Junho.

CÂNCER – Negativas influências deverão atuar sobre você nesta data, especialmente no setor profissional. Conte com opiniões de pessoas experientes, habilitadas, capacitadas. Dos amigos e da pessoa amada.

LEÃO – Tudo dependerá de você, visto que, a posição astral pode incliná-lo a ações judiciais, brigas, atritos, discussões, questões por dinheiro e rivalidades de um modo geral. Espere a boa colaboração de amigos nascidos em Gêmeos e Libra, parentes dedicados e da pessoa amada, principalmente se esta pertencer aos signos: Áries, Sagitário ou Leão.

VIRGEM – Terá um dia feliz para viajar, trabalhar, escrever e tratar de assuntos ligados à construção, eletrônica, eletricidade. Êxito no trabalho, nos negócios e no amor além de excelente estado de saúde justamente por se encontrar, até o dia 19, no Paraíso Zodiacal.

LIBRA – Data em que deverá ter muito êxito nas questões de ordem mental, cultural, artística e espiritual. Contudo, se não tiver cuidado com atritos e com brigas, poderá ser prejudicado de alguma maneira.

ESCORPIÃO – Grandes probabilidades de sucesso no romance e através de todo e qualquer assunto relacionado com o sexo oposto, sua família, seus progenitores. Novas perspectivas de êxito no trabalho para o qual deverá contribuir com o seu dinamismo, com a sua grande ambição.

SAGITÁRIO – Bom dia para tomar medidas práticas, visando realizar-se no trabalho produtivo e na vida social. Muitas viagens, muitas mudanças, novos acontecimentos e muitas alegrias e oportunidades estão para surgir a qualquer momento.

CAPRICÓRNIO – A posição astral denota bons fluxos, principalmente para o setor financeiro e profissional. No plano geral, perspectivas felizes, tem este dia e esta fase anual, até o dia 19.

AQUÁRIO – Dia relativamente neutro. Envide esforços no sentido de tornar sua vida mais intensa e atraente. Menos excêntrica e esquisita para os outros. Novas amizades poderão ser estabelecidas. Sucessos comerciais, artísticos, culturais, publicitários e jornalísticos.

PEIXES – Se agir com otimismo, com vontade de vencer deixando de lado toda timidez e agitação, tudo indica que poderá ser bem sucedido no terreno financeiro e profissional. Conte com a colaboração de amigos, principalmente os de Capricórnio, Touro, Cancer e Escorpião.

TV

TV. CULTURA – CANAL 6

13:00 – TV. Educativa; 13:15 – Curso de Francês; 13:30 – Seriado de Aventuras; 14:00 – Sessão da Tarde; 15:45 – Os Três Patetas; 16:00 – Sessão Patota; 17:10 – O Doze no 6; 18:10 – A Noviça Voadora; 18:40 – Divinas e Maravilhosas; 19:30 – Bola em Jogo; 19:40 – Show de Desenhos; 19:50 – Mulheres de Areia; 20:45 – Rede Tupi de Notícias; 21:00 – Silvio Santos Nobre; 24:00 – Hawai 5-0.

TV. COLIGADAS – CANAL 3

13:15 – Padrão Musical – Abertura; 13:30 – Tele Jornal "Hoje"; 14:00 – Seriado de Aventuras; 14:30 – Cine Desenhos; 15:00 – Zorro; 15:30 – Os Caretas; 16:00 – Globo Fantístico; 17:00 – Fábrica Adoidada; 17:30 – Nancy; 18:00 – Shazam, Xerife e Cia; 18:45 – Carinhoso; 19:40 – Tele-Esporte; 19:45 – Tele Jornal Malhas Hering e Jornal Nacional; 20:15 – O Semideus; 21:00 – A Grande Família; 22:00 – Destaques na TV; 22:05 – Os Ossos do Barão; 22:45 – Grande Cinema; 00:15 – Encerramento.

Zury Machado

Os casais Almirante e Sra. Sabóia, Capitão de Mar e Guerra e Sra. Roberto Osborne Mancio da Costa e o Capitão de Fragata e Sra. Carlos Alberto Maia.

JANTAR

Um delicioso e movimentado jantar reuniu um grupo elegante na residência do Contra-Almirante e sra. Antônio Leopoldo do Amaral Sabóia. Eram homenageados o chefe do Estado Maior do 5o. Distrito Naval e sra. Mar e Guerra Roberto Osborne Maurício da Costa, que fazem despedidas para voltar a residir no Rio. Os convidados encantados com a simpatia e perfeito atendimento dos anfitriões, fazem os melhores elogios daquele jantar que nada deixou a desejar. Estavam presentes, Presidente da Assembléia e sra. Deputado Zany Gonzaga, Presidente Tribunal de Justiça e sra. Desembargador Norberto Miranda Ramos, Coronel Aviador e sra. Armando W. de Oliveira, Ministro e sra. Nilton Cherem, Capitão Fragata e sra. Lúcio Dias da Silva, Sr. Antônio Muniz de Aragão e sra. Sr. e sra. Luiz Daux, Capitão de Fragata e sra. Carlos Alberto Moreira Maia, Capitão Corveta e sra.

O Presidente da Assembléia Legislatica Deputado Zany Gonzaga, Presidente do Tribunal de Contas Ministro Nilton José Cherem e o Coronel Aviador Comandante da Base Aérea, Armando W. de Oliveira.

Paulo Sérgio dos Santos, Capitão Corveta e sra., sra. Roberto Rubens C. Machado, sr. e sra. José Lemos, sr. e sra. Dr. Miguel Hermínio Daux, Capitão Fragata e sra. Joaquim de Souza, Coronel e sra. Renato Trein, Capitão Corveta e sra. Luiz Paulo A. Reguffe, Capitão Fragata e sra. João Adalberto Gerck; sr. e sra. Dr. Augusto Wolf, sr. e sra. Dr. Ned Mund, Jornalista e sra. Lázaro Bartolomeu, Dr. Carlos Alberto Lenzi e sra., Dr. Stavros Kotzias e sra., Coronel e sra. Zaldir de Lima, Dr. Luiz Salla e sra., sr. e sra. Almir Tirelli, Capitão Tenente e sra. Eduardo Mello, Capitão Tenente e sra. Carlos Duarte, sr. e sra. Rafael Ferreira, Dr. Murilo Salgado e sra. A festa terminou altas horas depois dos anfitriões e convidados dançarem no jardim ao som da boa música do internacional Sacha.

BESC

Em cerimônia na sala da presidência do Banco do Estado de Santa Catarina, com a pren de autoridades, o Presidente do BESC, Dr. Lauro Luiz Linhares, fez entrega da "conclusão do projeto da área industrial", ao Prefeito do município de São José, Sr. Arnaldo Mainchein de Souza.

As Sras. Ecy Oliveira, Stella Tirelli e Clotilde Mendes Gonzaga.

CASAMENTO

Maria do Carmo Santiago e José Steil, estão de casamento marcado para o próximo dia 27, na Igreja Matriz da cidade de Tijucas.

ITAJAÍ E SEU CARNAVAL

Os foliões da cidade de Itajaí estão em preparativos para o carnaval de rua que segundo comentários este ano será bem mais quente que o carnaval de 73. Blocos, Escolas de Samba e Carros de alegoria e mutação desfilarão nas principais ruas de Itajaí.

ARTE

Concorridíssima a abertura da exposição do artista Irani ontem no Museu de Arte Santa Catarina. Os trabalhos de Irani estão recebendo elogios dos que aqui tem profundo conhecimento de arte.

NICE

Quem passou o fim de semana no Laguna Tourist Hotel e voltou encantada com a tão comentada gaiola-de-ouro da praia do Gi, foi à elegante Nice Faria.

Capitão dos Portos e Sra., palestravam durante a recepção.

ALMOÇANDO

O Coronel e sra. Aurélio Marques Belliard e o capitão e sra. Waldir Mendes Wanrowski, foram vistos almoçando no restaurante da Assembléia Legislativa, em companhia do Deputado Fausto Brasil.

POSSE

Em solenidade hoje na sede do comando do 5o. Distrito Naval assumi o cargo de Chefe do Estado Maior, em substituição ao Mar e Guerra Roberto Osborne da Costa, o Capitão de Fragata, Carlos Alberto Moreira Maia.

TOURIST

Mais uma noite espetacular com elegância show e bom gosto, acontecerá sábado próximo no Laguna Tourist Hotel, com a fabulosa Elis Regina. Como vem acontecendo nos últimos fins de semana, provavelmente este, o Tourist estará lotadinho.

Tereza Gonzaga Daux, Zélia Salla e uma carioca que circula aqui na Ilha, na elegante recepção do casal Sabóia.

Acervo: Biblioteca Pública SC - Hemeroteca Digital Catarinense

É o início do carnaval

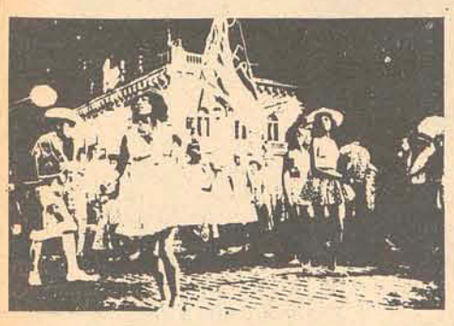

Com a decoração das principais ruas da cidade, e os ensaios diários das escolas de samba, a cidade entra, para conforto dos foliões, no "clima de carnaval".

E a cerveja chega ao fim

Na véspera do carnaval, a cerveja está chegando ao fim em Florianópolis: os principais depósitos da Antártica e da Brahma se encontram praticamente vazios e os 800 bares e restaurantes da Ilha e do Estreito estão recebendo em média apenas uma caixa com 24 garrafas por dia. Já as bebidas de litro, como wiski e rum, continuam sendo ofertados normalmente nos estabelecimentos especializados.

As duas marcas de cerveja mais a Skol vendem na Capital aproximadamente 800 mil garrafas mensais durante o verão. Porém, hoje, devido tanto a falta de matérias primas como ao aumento do consumo, os estoques ficaram reduzidos a um mínimo e possivelmente o carnaval terá que ser festejado na base da caipirinha e refrigerantes.

"ÁGUA DO RIBEIRÃO"

A mais forte explicação para a crise na fabricação e fornecimento de cerveja é antes de tudo o aumento do consumo. Conforme disse Silvio Damiani, gerente do principal depósito da cerveja Antarctica em Florianópolis, as fábricas costumam acumular reservas durante o inverno, quando a demanda reduz-se a menos da quarta parte com relação as vendas durante o verão. Quando chega então o fim do ano, época de calor, as fábricas tem estoques em disponibilidade que, sem precisar aumentar a produção a partir de dezembro, possibilitam o atendimento da demanda quando esta aumenta devido as altas temperaturas. Porém, declarou Silvio Damiani em 1973 "quase não tivemos inverno" e as reservas programadas para o verão foram consumidas quase que totalmente. Daí a atual escassez.

Outro aspecto, o da falta de matérias primas, como a cevada, tem uma participação insignificante no conjunto produção-demanda, segundo afirmam os distribuidores.

Atualmente o fornecimento de cerveja aos compradores particulares foi vedado. Os depósitos estão fornecendo a bebida apenas aos bares "porque não é justo privá-los do seu meio de vida". Neste sentido, em vez das 40 mil caixas mensais de cerveja durante o verão, os 800 estabelecimentos de venda direta ao público estão comercializando pouco mais de 10 mil caixas. Daí as secas perspectivas para o festejo dos quatro dias de carnaval.

CACHAÇA E RUM

Ao contrário da crise no fornecimento da cerveja, que já se havia esboçado antes do Natal, a distribuição e venda das bebidas "em litro" continua sem problemas. O wiski, a cachaça, o rum e a vodka, além dos aperitivos licorosos são encontrados livremente em todos os bares e supermercados e possivelmente serão os principais substitutiv4s da cerveja. Neste aspecto, a caipirinha com bastante gelo poderá transformar-se na bebida mais consumida durante os restantes meses do atual verão.

Para a maioria dos usuários da Felipe Schmidt, a . . .

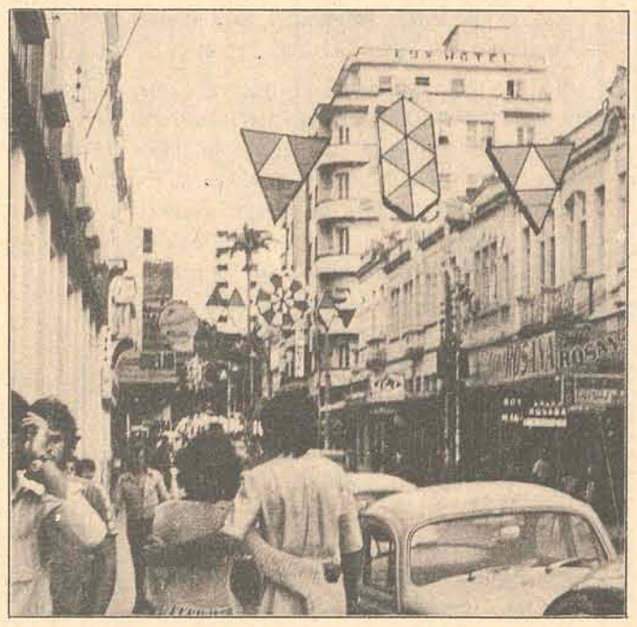

decoração deste ano é fraca e desistimulante.

A cerveja é escassa e ameaça o reinado de Momo

A Comissão Organizadora do Carnaval deste ano já está colocando nos pontos estratégicos da cidade – ao redor da Praça XV de Novembro e Rua Felipe Schmidt – a decoração deste carnaval. Foram gastos cerca de Cr$ 78 mil para a criação de peças que "pudessem sugerir divertimento, colorido e descontraimento nos foliões".

Mas a reação do ilhéu foi ao contrário da vontade dos responsáveis pelo carnaval da Ilha. Explica Frederico Garcia Gomes, morador do Estreito e folião de todos os anos, que a decoração do carnaval deste ano cai no lugar comum das decorações anteriores, isto é, é muito pobre e não motiva os transeuntes ao carnaval. "A Prefeitura fica gastando uma determinada quantia, para realizar um trabalho destes, e não apresenta nada de novo. Era preferível dispender uma quantia levemente maior e apresentar um trabalho completo, condizente com a fama do nosso carnaval", diz ele.

UNANIMIDADE

Assim como Frederico Gomes, muitos transeuntes da Felipe Schmidt, foliões autênticos com fantasia confeccionadas e preocupados com a qualidade do nosso carnaval, são unânimes em afirmar que a decoração do carnaval deste ano não satisfaz a expectativa proporcionada pela divulgação antecipada dos órgãos municipais.

Fizeram tantos festejos pelo fato de a Comissão do Carnaval conseguir verba para decorar a cidade. Mas o que se verifica é uma pobreza denominada "Geometria Carnavalesca". Os desenhos geométricos são anti-carnavalescos por natureza, são áridos e não produzem efeitos luminosos durante a noite," comenta Fernando Soares.

Contudo, os comentários negativos à atual decoração carnavalesca serão suavizados pelos desfiles das escolas de samba e sociedades carnavalescas, que produzem efeitos luminosos e decorativos impressionantes.

ARQUIBANCADAS

Para a satisfação do visitante e da população da cidade a Comissão Organizadora do Carnaval recebeu a confirmação de que o Figueirense Futebol Clube instalará, na Praça XV de Novembro, um conjunto de arquibancadas que possibilitará uma melhor visão dos desfiles carnavalescos e de toda a movimentação do centro da Cidade.

A iniciativa da Prefeitura, segundo alguns populares, proporcionará, a exemplo do ano anterior, uma disciplina da população que se acumula para assistir os desfiles oficiais, notadamente os turistas.

Polícia anuncia fiscalização

O esquema especial da Secretaria de Segurança e Informações para "harmonicamente reprimir e prevenir as infrações penais, assegurando a ordem e a tranquilidade pública, propiciando o sadio recreio da população" durante os festejos carnavalescos, mobilizará 279 policiais na Capital no período de 22 a 27 do corrente. A ação policial no decorrer dos festejos – segundo o Diretor da Polícia Judiciária da SSI Sr. Heitor Luiz Sché – "só se fará sentir em casos de extrema necessidade, devendo o policiamento ser efetuado de modo discreto".

Por outro lado, o Detran também distribui nota à imprensa, anunciando que será interrompido o tráfego de veículos nos dias 23, 24, 25 e 26 em diversas ruas centrais da cidade. E os pontos de táxis e ônibus localizados na área central serão transferidos.

POSTOS

Os postos policiais – em número de 7 – encarregados da execução dos serviços preventivos e repressivos, funcionarão nos seguintes locais: **posto central** (Ilha), à rua Artista Bittencourt no. 8; **posto central** (Estreito), Delegacia do Estreito; **posto Cotesc**, situado à Praça XV de Novembro, no prédio da Companhia de Telecomunicações de SC; **posto CEF**, funcionará na sede da Caixa Econômica Federal; **posto Recorde**, à rua Felipe Schmidt, entre a Livraria Recorde e a Casa Coelho; **posto Palácio das Secretarias**, no prédio das Secretarias e **posto rodoviária**, instalado na avenida Hercílio Luz.

O esquema elaborado pela SSI prevê ainda a utilização dos hospitais Celso Ramos, Caridade e Sagrada Família para o serviço de pronto socorro e atendimento médico imediato. "Nos casos de maior urgência, as pessoas serão atendidas pelo hospital mais próximo".

Haverá também um posto de assistência e recolhimento de menores junto às centrais de policiamento. Todos os veículos da SSI, que prestam serviços às diversas delegacias da cidade, estarão à disposição dos policiais encarregados da "operação carnaval".

DETRAN

O Departamento Estadual de Trânsito proibirá o tráfego de veículos, no período de 23 a 26, a partir das 16 horas, nas seguintes ruas: Felipe Schmidt, da Praça XV de Novembro até a Sete de Setembro –; Álvaro de Carvalho, da Tenente Silveira até a Conselheiro Mafra –; Jerônimo Coelho, da Tenente Silveira até a Conselheiro Mafra –; Deodoro da Conselheiro Mafra até a Tenente Silveira –; Trajano, da Conselheiro Mafra até a Ten. Silveira –; Sete de Setembro, da rua Francisco Tolentino até a Felipe Schmidt –; Praça XV de Novembro, em todo o seu percurso –; Tiradentes, da avenida Hercílio Luz até a Praça XV –; Vitor Meirelles, da Praça XV até a Saldanha Marinho –; Saldanha Marinho, da Vitor Meirelles até a Tiradentes –; Fernando Machado, da Praça XV até a Av. Hercílio Luz –; Anita Garibaldi, da rua dos Ilhéus até a Padre Miguelinho –; Padre Miguelinho, da Praça Pereira e Oliveira até a Praça XV –; Arcipreste Paiva, da Marechal Guilherme até a Praça XV –; Conselheiro Mafra, da Praça XV até a Sete de Setembro –; Ten. Silveira, da Praça XV até a Deodoro –; Vidal Ramos, da Deodoro à Arcipreste Paiva – e João Pinto, da av. Hercílio Luz à Praça XV.

Será proibido ainda o estacionamento na Praça XV de Novembro, ruas Felipe Schmidt (entre a Praça XV e a Sete de Setembro) e Antonio Luz (da Praça XV a av. Hercílio Luz).

TÁXIS E ÔNIBUS

O ponto de táxi da Praça XV será transferido, no mesmo período, a partir das 16 horas, para a área fronteira do Miramar. Os terminais coletivos, nos mesmos dias e horários, serão localizados nas proximidades da Igreja do Divino Espírito Santo (linhas Trindade, Córrego Grande, Saco Grande, Itacorobi) e avenida Hercílio Luz, imediações dos escritórios da empresa Taner)Agronômica, Circular A–B–C, Almirante Lamego, Mauro Ramos)

A determinação expedida pelo Detran proibirá também o tráfego de caminhões a partir das 15 horas nas ruas Felipe Schmidt, Conselheiro Mafra, Trajano, Deodoro, Ten. Silveira, Sete de Setembro, Tiradentes, Jerônimo Coelho, Álvaro de Carvalho, Praça XV, João Pinto, Arcipreste Paiva e Bulcão Viana.

A corrente de tráfego se fará através dos seguintes itinerários: do Continente para a Ilha – Ponte Hercílio Luz, Alameda Adolfo Konder, Francisco Tolentino, Antônio Luz ou João Pinto (de acordo com a orientação dos guardas no local) e av. Hercílio Luz. Outra opção: Ponte Hercílio Luz, Alameda Adolfo Konder, rua Hoepcke, av. Rio Branco, av. Hercílio Luz ou Mauro Ramos.

No sentido Ilha – Continente, o percurso deverá ser cumprido através da av. Rio Branco ou Rubens de Arruda Ramos (beira mar) e Ponte Hercílio Luz.

Canasvieiras terá pista dupla só no futuro

O engenheiro Santa Rita, diretor do DER, explicou que o projeto não será executado agora.

Segundo declarações do engenheiro Ernani Santa Rita, diretor do DER, o decreto governamental declarando de utilidade pública as áreas localizadas ao longo da estrada de Canasvieiras, não determinou que a duplicação da pista daquela estrada seja construída imediatamente. Esclareceu o Engenheiro, que a duplicação poderá ser feita futuramente, mas não existe por enquanto nenhum projeto no Departamento de Estradas de Rodagem nesse sentido.

– O principal objetivo do decreto do Governador é evitar que a estrada de Canasvieiras se torne uma via semelhante a estrada para o aeroporto, onde as casas são construídas praticamente em cima da rodovia. Outro objetivo foi evitar que se fizesse acessos irregulares e perigosos e sobretudo visando a preservação do meio ambiente.

INTEGRAÇÃO

Informou o Diretor do DER que "há necessidade de se pensar em termos de um Estado todo", onde existe a urgente necessidade de maior número de estradas.

– Como poderíamos pensar em duplicar a pista de uma estrada que na verdade ainda não foi totalmente terminada, uma vez que faltam alguns acessos, como é o caso da confluência da mesma com a estrada da Lagoa da Conceição.

O Sr. Ernani Santa Rita explicou que o trevo ligando a estrada de Canasvieiras, como a estrada da Lagoa, está dependendo do projeto que a Prefeitura Municipal tem para a Avenida da Saudade. Aquele trevo deverá ser feito em função do projeto da municipalidade, mas o DER não irá construir a parte da Prefeitura, a qual executará o projeto referente à Avenida da Saudade.

Disse também que por enquanto não existe nenhum projeto para o asfaltamento de estradas do Sul da Ilha. "Na realidade, aquelas estradas não oferecem condições de asfaltamento, sem que antes seja feito todo um trabalho de retificação e estrutura de base. Somente mais tarde teremos condições de fazer aquelas obras", finalizou o Diretor do DER.

FEDERAÇÃO DAS INDÚSTRIAS DO ESTADO DE SANTA CATARINA

COORDENADORIA DE INFORMAÇÃO

CONVITE

A FEDERAÇÃO DAS INDÚSTRIAS DO ESTADO DE SANTA CATARINA convida os membros das Classes Produtoras do Estado, para participarem do Jantar que promove, dia 15 próximo vindouro, às 20 horas, no Clube Doze de Agosto, em homenagem ao Governador Colombo Machado Salles, pela passagem do 3o. ano de sua administração.

As Listas de Adesão encontram-se nas sedes da FIESC, do CIESC, da Associação Comercial e do Clube de Diretores Lojistas, em Florianópolis.

MINISTÉRIO DA EDUCAÇÃO E CULTURA
UNIVERSIDADE FEDERAL DE SANTA CATARINA

DEPARTAMENTO DO PESSOAL
DIVISÃO DE SELEÇÃO E APERFEIÇOAMENTO

AVISO Nº 06/74

De ordem do Senhor Diretor do Departamento do Pessoal, faço público que estão abertas as inscrições para os seguintes Exames de Habilitação desta Universidade:

1. AUXILIAR DE ENSINO: Departamento de Métodos de Ensino (Medidas Educacionais I e II); Departamento de Física; Departamento de Enfermagem e Departamento de Direito Público e Ciências Políticas.

2. PROFESSOR DE ENSINO MÉDIO: Colégio de Aplicação, do Centro de Educação, para as disciplinas, Geografia, História, Física, Matemática, Biologia, Desenho, Química, OSPB–Organização Política e Social do Brasil, Inglês e Prática Desportiva.

O período de inscrições será de 13 à 27 de fevereiro corrente no horário das 9:00 às 12:00 e das 14:00 às 16:30 horas. Os programas e demais condições fixadas pelo Edital no. 03/74 e 04/74, desta Divisão, estão à disposição dos interessados no saguão do Palácio da Reitoria – Campus Universitário – Florianópolis – SC.

Florianópolis, 12 de Fevereiro de 1974
Bel. João Roberto Dutra
Diretor.

Não há antídotos contra cobras

Durante o verão é muito comum a prática de pescarias, camping ou o aproveitamento da sombra e a brisa do interior da ilha. A pesca é desenvolvida em costões íngremes e cheio de matos, o mesmo acontecendo com as demais modalidades de fuga do calor. Por outro lado, não existe em todas as farmácias da cidade o soro anti-ofídico, usado especificamente contra picadas de cobras. Isto é, a prática da pescaria em lugares pouco recomendáveis que geralmente são uma espécie de oásis em meio a uma pequena selva de árvores e arbustos, e o passeio pelo interior para descanso em uma casa de campo, onde o mato existe em abundância, tornam-se perigosos quanto ao ataque de cobras ou outros insetos infecciosos.

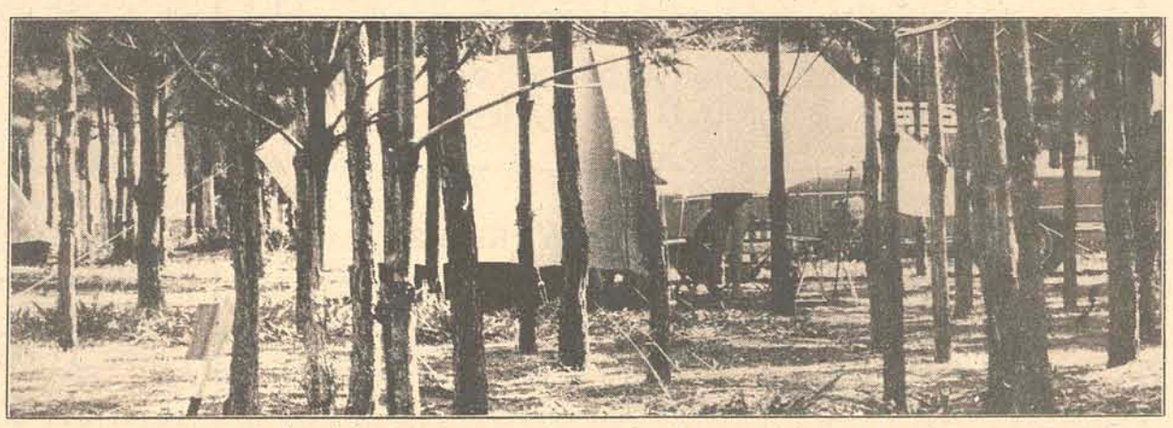

As farmácias da cidade estão desprovidas de contravenenos para combater picadas de cobra

Com o calor, todas as espécies de cobra deixam as grandes matas e passam a viver em pequenos arbustos, e por isso uma pessoa pode ser atacada sem esperar, pois para ela "num mato tão escasso abaixo não pode existir cobras venenosas".

Na ilha, a única solução para quem for picado por uma cobra na sua pescaria, vida ao ar livre ou no passeio pelo interior, é recorrer a um hospital para tentar neutralizar o veneno do réptil. Isso porque as farmácias estão desprovidas e as vítimas não possuem conhecimentos para tomar uma atitude quando receber uma picada de um ofídio venenoso.

PRIMEIROS SOCORROS

A maneira como proceder diante de uma picada de cobra venenosa cai num folclore interminável de estórias e receitas, abrangendo deste o racional, medidas científicas, até benzeduras ou curas através da fé.

Contudo, muitas estórias populares confundem-se com as recomendações médicas. Quando, por exemplo, o médico diz que ao ser picado por uma cobra a pessoa deve procurar paralisar a circulação do sangue com um pedaço de cordão um pouco acima do local do seu corpo picado pelo réptil, é do conhecimento e praticada há muito pelo homem do interior.

Uma recomendação que os médicos e farmacêuticos não fazem é a extração do veneno da cobra com a boca de uma outra pessoa, absorvendo-lhe o sangue e o veneno. Para tanto basta que a pessoa possua dentes perfeitos em toda extensão da boca. "Esta medida é um tanto perigosa e pode não surtir efeito, tanto na vítima quanto na pessoa que lhe socorre", explica o farmacêutico Rodolfo Nass, proprietário da Farmácia Popular em Barreiros.

SINTOMAS

Nem todas as pessoas que são picadas por uma cobra venenosa sentem a ação do veneno ou vêem o réptil agir nos seus membros inferiores, o local mais acessível a cobra. Diante disto, a pessoa pode identificar a picada da cobra através das reações do seu organismo. Isto é, ao ser picado e o veneno começar a agir, a vítima tem imediatamente uma série de reações: náuseas, convulsões e endurecimento dos membros inferiores, nas pernas e nos pés.

Todas essas reações se apresentam de uma maneira crescente, isto é, a cada hora de efeito do veneno os sintomas se tornam mais graves, até finalmente inutilizar a vítima, impedindo-lhe de caminhar.

MAIS COMUNS

A flora da ilha acolhe uma pequena variedade de ofídio em seu interior. As cobras mais comuns que preocupam e ameaçam o ilhéu são a jararaca, a coral, a surucucu, mussarone, cipó e a inofensiva cobra d'água. Dessas, as mortais, as que possuem veneno de ação rápida e nociva, são a jararaca, em diversas espécies, marrom, branca com listas pretas ou amarelada, sempre de tamanhos pequenos. A coral, é uma cobra de tamanho razoavelmente grande e apresenta-se em três cores: preto, branco e vermelho, distribuídas em formas aneladas e a surucucu, de porte grande, de veneno altamente mortal e ostenta uma cor única, marrom.

Esses tipos proliferam na ilha e os pescadores lhe dispensam uma atenção especial, juntamente com receio silencioso diante da idéia de uma das suas picadas.

Nas estórias, o veneno é fatal

"Se você for mordido por uma cobra e olhar, por acaso, para uma mulher grávida, pode esperar a morte certa. Até hoje ninguém sobreviveu sendo picado por uma cobra que ainda está sob o efeito do veneno, e olhar para uma mulher grávida". Ou ainda, "se você for vítima de uma cogra e resistir a ação do veneno, você viverá muitos anos imune as demais picadas que receber", conta Nicolau Marques, motorista.

"Existem muitas atitudes que se pode tomar diante de uma picada de cobra venenosa. Contava meu avô e eu tive a oportunidade de ver na realidade o que ele afirmava. Vovô dizia que quando uma pessoa é picada por uma cobra, ela deve ficar calma e procurar matá-la e no mesmo instante, imediatamente extrair-lhe o fígado e comer um pedaço. O resultado é imediato e a pessoa volta a ser o que era dentro de poucos minutos. Além disso, a pessoa que assim procede fica imune definitivamente com o ataque de outros répteis", explica Lindolfo Manoel Goulart, servente do mercado público.

A mais curiosa, contudo, é a estória de um senhor da Caieira do Sul. Diz ele que "quem for mordido de cobra venenosa e não conseguir matá-la, vai sentir as dores no corpo sempre que a cobra se mexer no meio do mato. Ou quando a cobra for ferida por outra pessoa em outro lugar".

Acervo: Biblioteca Pública SC - Hemeroteca Digital Catarinense