

O TEMPO — Frente Fria: Negativo. Pressão Atmosférica Média: 1004.0 milibares. Temperatura média do dia: 31.7 graus centígrados. Umidade relativa média: 80.2 por cento. Estado médio do Céu: Cumulus, Stratus, de meio encoberto a claro. Estado médio do tempo: Estável no Litoral e Planalto. Previsão: A. Seixas Netto.

O ESTADO

Florianópolis - Sábado - 26 de janeiro de 1974 - Ano 58 - No. 17.460 - Edição de hoje 12 páginas - Cr\$ 1,00

CONVÊNIO — Com a finalidade de estabelecer o levantamento semi-detalhado dos solos da região de fruticultura do clima temperado do Estado de Santa Catarina, foi assinado na tarde de hoje, no Palácio dos Despachos, um convênio entre o Governo do Estado, SUDESUL e Universidade Federal de Santa Maria. O convênio, que terá duração de 18 meses, tem seu custo total orçado em Cr\$ 256.000,00.

Plano de Classificação e 14% para funcionários

Entre os benefícios aos servidores da União, o DASP estuda aposentadoria aos 25 anos de serviço, sob condições especiais

A transposição e a transformação dos antigos cargos para o novo Plano de Classificação e o reajustamento, que não deverá ultrapassar o percentual de 14% serão provavelmente as maiores alterações no quadro do funcionalismo civil da União para 1974. Em estudo no DASP estão o Novo Estatuto dos Servidores Públicos e a concessão, em casos especiais, de aposentadoria aos 25 anos de serviço. No novo Plano de Classificação falta somente a definição referente ao grupo do Magistério. (Página 5)

Fontes de petróleo serão exploradas: Brasil e Nigéria

O Ministro de Relações Exteriores da Nigéria anunciou ontem em entrevista coletiva que o seu país e o Brasil, através de suas companhias de petróleo — Petrobrás e Niger Oil — vão se reunir brevemente com a finalidade de discutir as áreas de prospecção conjunta a serem projetadas. (Página 5)

Óleo combustível: árabes estudam uma redução nos custos

A Arábia Saudita e outros países árabes de tendência moderada estudam a possibilidade de reduzir os elevados preços do petróleo, anunciados no início do mês em curso. Por outro lado, a suspensão do embargo ao fornecimento também poderá ser efetivada em prazo razoável. (Página 2)

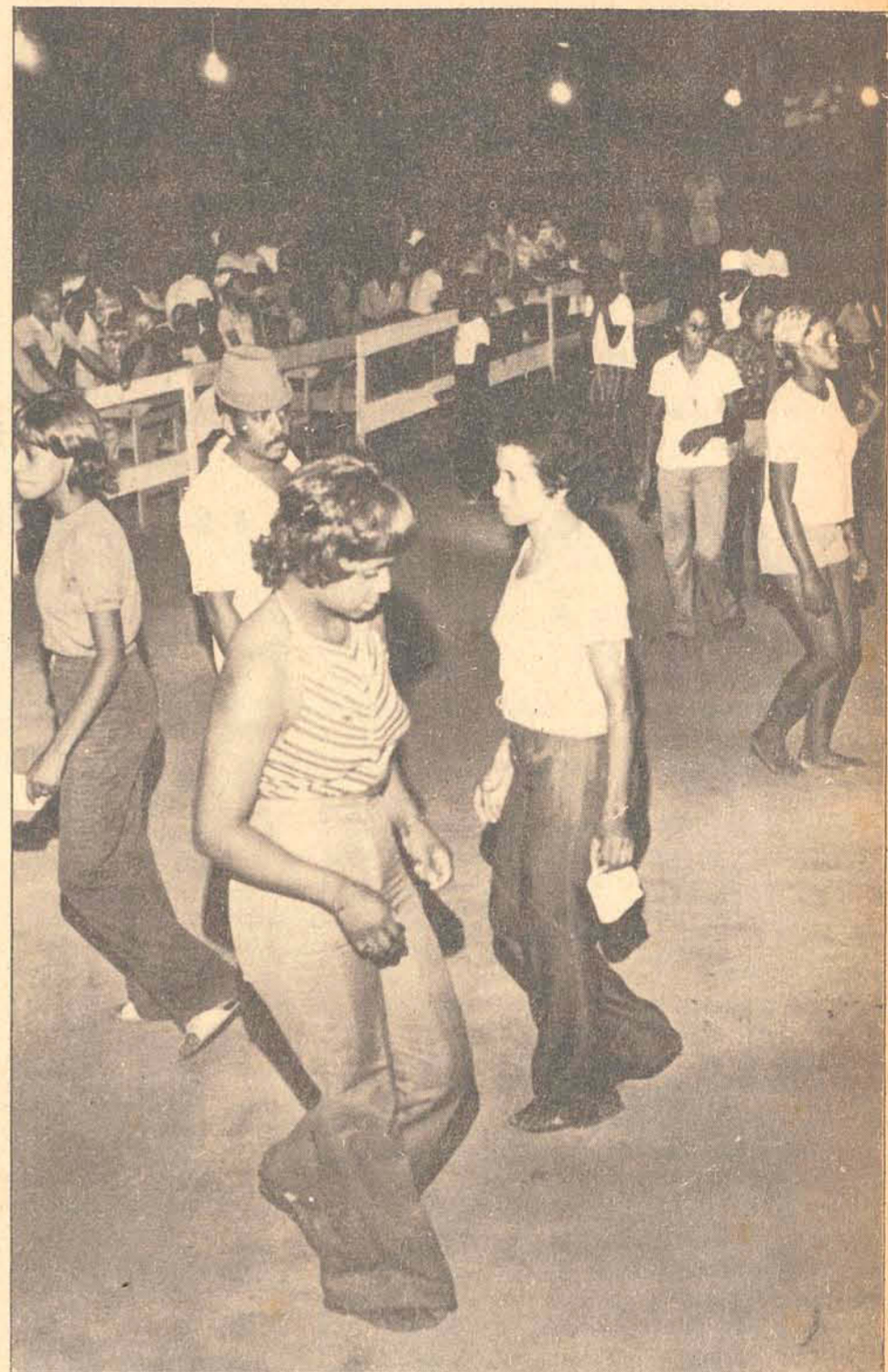

Nos ensaios das Escolas de Samba, já são vistos os meneios das cabrochas.

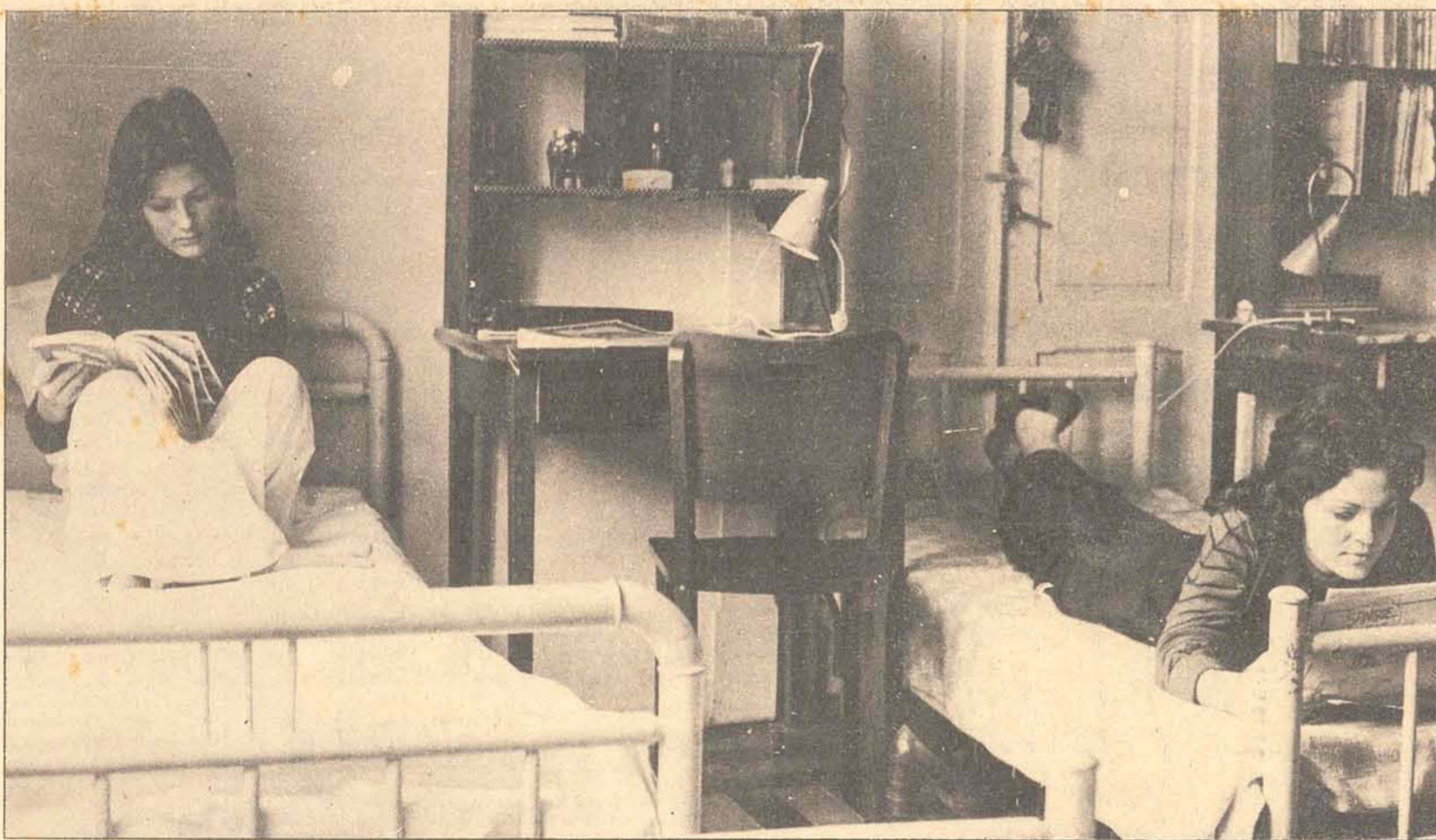

Depois do vestibular, o maior problema com que se defrontam os estudantes que vêm para a Capital é a falta de habitação

Protegidos volta e carnaval esquenta

Os Protegidos da Princesa volta ao Carnaval florianopolitano que terá sua dupla mais forte disputando o título deste ano. Hoje a Copa Lorde ensaia em Canasvieiras e os Protegidos levam seu samba e suas cabrochas à Lagoa da Conceição, numa programação da Diretur, que pensa em tornar mais atraente para os turistas a temporada de verão. A partir de hoje, e todos os sábados antecedentes ao Carnaval, as duas maiores Escolas de Samba da Cidade estarão se apresentando nos balneários da Ilha. As ruas da Cidade começarão a ser decoradas no dia 10, e o motivo será "Geometria Carnavalesca", que custará 78 mil. (Pg. 12)

Certificados de Saúde são dispensados

O Reitor Roberto Lacerda assinou ontem portaria dispensando os acadêmicos da Ufsc da apresentação, no ato da matrícula, do atestado de saúde física e mental. (Pg. 12)

Divulgados os aprovados no magistério

O Itag divulgou ontem a relação dos 1.450 normalistas aprovados no concurso de ingresso para o exercício do magistério na rede oficial de ensino. Dos 5.788 candidatos, 1.450 foram classificados. (Página 7)

1) Avaí segue hoje para jogo contra Old Boys



A delegação do Avaí embarca hoje às 11 horas para Porto Alegre e de lá segue de avião até Buenos Aires, de onde viajará de trem a Rosário. Jorge Ferreira levará 17 jogadores, com Veneza e Lourival (Página oito)

Casa é problema para calouros

A maioria dos 865 novos alunos da Universidade, classificados para integrar-se aos seus cursos no primeiro semestre, procede do interior do Estado, e o primeiro grande problema a enfrentar a partir de março será achar um local onde morar. As Repúblicas femininas ainda são uma boa solução, mas os rapazes tem maior dificuldade. Para ajudá-los, a Sub-Reitoria de Assistência e Orientação ao Estudante está fazendo um levantamento dos locais onde os novos acadêmicos possam se alojar, a preços acessíveis. (Pg. 12)

2) Emerson fez 1º tempo nos treinos de ontem

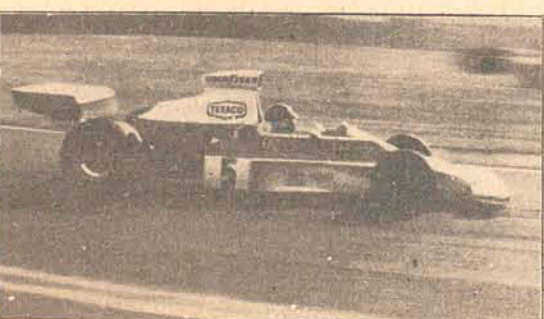

Emerson ficou surpreso com o seu Mc Laren, que fez o melhor tempo nas duas primeiras sessões de treinos, realizadas ontem, no autódromo de Interlagos. O argentino Ronnie Peterson entrou em segundo (Pg. 8)

Família acusará o réu Dognini

Enquanto os advogados de desfeito ex-cabo Humberto Dognini solicitam ao juiz da 1a. Vara que determine o internamento do réu no Manicômio Judiciário, os familiares da vítima Orlandina Verlich, que teve sua cabeça decepada, constituiram advogado para funcionar como auxiliar da promotoria. (Página 9)



Com sessão solene no plenário da Assembléia, encerrou-se ontem o conclave da pesca.

Pesca pede benefícios

Os industriais da pesca reunidos ontem na Cidade decidiram encaminhar expediente ao Governo solicitando que os acordos de pesca no mar territorial das 200 milhas sejam feitos de empresa para empresa e não mais através de convênios bilaterais entre os governos, como vem ocorrendo até aqui. Entendem os industriais que a medida beneficiará a classe, que assim teria a prerrogativa de escolher os locais de maior piscosidade, reservando-os às operações dos barcos nacionais. Em outro expediente, os industriais solicitam ao Governo que desamplie a pesca profissional da taxa do Funerol, alegando que as empresas já recolhem contribuição ao INPS, que presta assistência previdenciária ao pescador. Foi pedida ainda isenção do Imposto Único. (Pg. 3)

Vereadores do Estado se reúnem em seminário a partir de hoje

Será realizado hoje e amanhã em Rio do Sul o 1.º Seminário Micro-Regional de Câmaras Municipais de Santa Catarina. Participarão delegações das Câmaras Municipais dos municípios de Florianópolis, Rio do Sul, Blumenau, Joinville, Joaçaba, Chapecó, Itajaí, São Miguel d'Oeste, Lages, Criciúma, Canoinhas, Videira e Tubarão. Durante o Seminário, a ser aberto pelo governador será desenvolvido o seguinte programa: hoje às 9,00 horas — inauguração do escritório—sede do Conselho de Representantes de Câmaras Municipais do Alto Vale do Itajaí, com descerramento da fita simbólica pelo Prefeito de Rio do Sul, Sr. Danilo Lourival Schmidt; alocução a ser proferida pelo vereador Nereu Guidi, presidente da Associação Catarinense de Câmaras Municipais.

Às 10,00 horas — missa ecumênica em ação de graças e às 11,00 horas saudação aos presentes, no anfiteatro da Faculdade de Administração de Empresa do Alto Vale pelo vereador-presidente do conclave, Sr. Antonio Carlos Luz Gottardi. Às 14,00 horas — palestra do Presidente da ACM, vereador Nereu Guidi, às 15,00 horas — entre-

vista com a assessoria técnica e administrativa da AMAVI; debates sobre atividades da Associação; desenvolvimento dos municípios e infraestrutura política e social da micro-região do Alto Vale do Itajaí. A seguir entrevista com o Deputado Federal Jayson Barreto, sobre o tema "Assistência médico-hospitalar do INPS, fundo rural e saúde pública"; entrevista com o professor Telmo Ribeiro e o vereador Aldo Belarmino da Silva falará sobre o tema "Regimento interno unificado".

Na sessão especial das 20 horas haverá debate de problemas técnico-administrativos, sobre os temas "Aferição das condições técnico-administrativas das Câmaras Municipais", "Aferição do desenvolvimento micro-regional" e "Infraestrutura política e sócio-econômica de Santa Catarina".

DOMINGO
A programação do Seminário para

amanhã ficou assim estabelecida: às 9,00 horas — prosseguimento dos debates e às 11,00 horas entrega de diplomas aos ex-vereadores da AMAVI que mais se destacaram no cenário político nacional; homenagem especial pelo vereador Aldo Nestor Siebert aos

ex-vereadores que mais se destacaram no cenário político local regional e entrega de diploma de participação aos presentes. Às 12 horas os participantes serão homenageados com uma churrasqueira na sede campestre do Jockey Clube de Rio do Sul. O encerramento do conclave se dará às 15 horas, com a inauguração do Jockey Clube e disputa do primeiro páreo "Vereadores de Santa Catarina", homenagem daquele Clube aos participantes do Seminário.

A Câmara Municipal de Florianópolis será representada por uma delegação composta pelos vereadores Dakir Polidoro — Vice-Presidente Aldo Belarmino da Silva — 1.º Secretário, Arno Seára — 2.º Secretário, Pedro Medeiros, Jerônimo Chagas, Edson André Oliveira, Spiros Dimatos, César Fontes, Amauri Cabral Neves e Flávio Vieira.

Empresários querem mudar acordo para a pesca no mar territorial

Os industriais da pesca reunidos nesta Capital em convenção nacional da classe, decidiram encaminhar expediente ao Governo solicitando que a permissão para barcos estrangeiros pescarem dentro do limite das 200 milhas seja concedida através de acordos entre as empresas dos outros países e as brasileiras e não por intermédio de acordos entre governos, como vem sendo feito atualmente. Entendem os industriais que a medida beneficiaria grandemente a classe, que teria privilégio para escolher os melhores locais, reservando-os para os barcos nacionais. Na solicitação pedem que os acordos sejam ratificados posteriormente pelo Governo.

Em outro expediente os industriais solicitam ao Governo que dispense a pesca profissional da taxa do Funrural, alegando que já existe a contribuição para o INPS, que presta assistência previdenciária ao pescador profissional. A isenção do Imposto Único sobre Combustíveis é outra resolução aprovada pelos convencionais. Pedem eles ao Governo a isenção em geral e não somente para o pescado exportado, de vez que a maior parte do pescado produzido no Bra-



A sessão de encerramento realizou-se no plenário da AL.

sil é colocado no mercado interno.

A 3.ª Convenção Nacional das Indústrias de Pesca, que reuniu empresários de diversas indústrias pesqueiras do País, foi encerrada na tarde de ontem no plenário da Assembléia Legislativa.

Presentes o Secretário da Agricultura, Glauco Olinger, na oportunidade representando o Governador Colombo Salles, o Reitor da UFSC, Roberto Lacerda, o representante da Superior Administração do Banco do Brasil, Leônidas Maia Alburquerque, o Coordenador do INCRA, Arnaldo Schmidt, o Delegado Regional da Sudepe, Aécio Neves, além de outras personalidades ligadas ao setor. Antes do coquetel, uma pequena solenidade foi realizada, quando

o Secretário da Agricultura fez uma breve exposição sobre a necessidade de união entre empresários da pesca e o Governo.

NECESSIDADE DE MARICULTURA

Olinger fez uma breve comparação entre a terra e o mar, lembrando o solo catarinense de 100 anos atrás, cheio de matas férteis, e agora completamente desmatado e precisando de tratamento para um melhor aproveitamento das culturas. Comparou a terra com o mar, antes piscoso. Atualmente necessita de tratamento, através da maricultura, cultura do mar, para que se faça uma pesca racional e proveitosa. Concluiu os empresários a unirem-se ao governo, para o desenvolvimento da indústria pesqueira, no Estado e no País.

O presidente eleito da Anep, Sr. Raimundo Pereira, agradeceu aos empresários pela participação no encontro, bem como ao Deputado Zany Gonzaga por ter cedido as dependências da Assembléia Legislativa, onde foi realizada a convenção. No final de sua breve alocução, Pereira frisou o apoio que as autoridades do Estado deram à Anep, que pôde realizar seu encontro em Florianópolis.

Expo-Mec mostra para o público realidade educacional do País

O Reitor Roberto Lacerda, na qualidade de representante do Ministro Jarbas Passarinho, presidiu na manhã de ontem a solenidade de abertura da Exposição Nacional de Educação e Cultura — Expo-Mec —, que permanecerá montada no "campus" da Trindade até amanhã à noite.

A exposição permanece aberta à visitação pública das 9 às 11 e das 17 às 23 horas, havendo paralelamente a exibição de filmes sobre a educação brasileira. Os painéis que integram a mostra trazem informações a respeito das atividades dos diversos órgãos do Ministério da Educação e as principais realizações do Governo no campo educacional.

O ato de abertura da Expo-Mec foi iniciado com o hasteamento das bandeiras do Brasil, do Estado e da Universidade Federal de Santa Catarina, procedido respectivamente pelo Secretário da Educação, Comandante da Base Aérea e Reitor. Posteriormente o professor Roberto Lacerda falou sobre os objetivos da exposição, dizendo da necessidade de o homem continuar sendo "o sujeito do fato social e impulsor do desenvolvimento". O Secretário Paulo Blasi, representando o Governador Colombo Salles, cortou a fita e deu por inaugurada a Expo-Mec em Florianópolis.

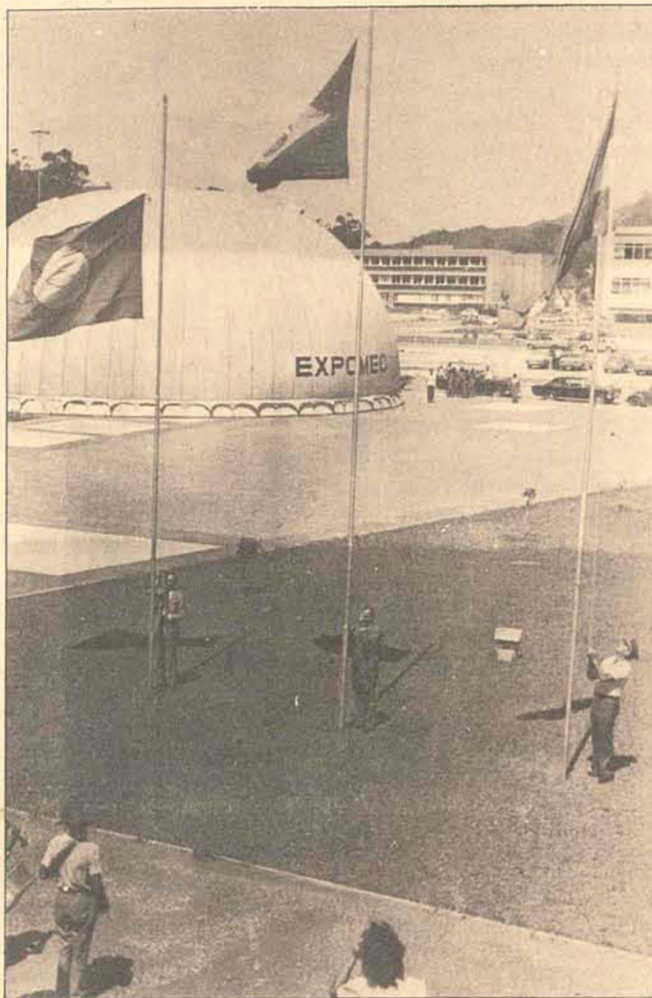

A exposição foi aberta ontem no "campus" universitário.

Udesc inscreve 370 candidato para o novo vestibular

A Faculdade de Educação de Florianópolis encerrou ontem o prazo para a inscrição de candidatos às 160 vagas abertas com a criação de mais três cursos superiores: Educação Artística, Estudos Sociais e Biblioteconomia. Um total de 377 candidatos inscreveram-se aos exames, que deverão ser realizados nos dias 4, 5, 6 e 7 de fevereiro, em local a ser ainda divulgado pela direção da Faculdade de Educação.

Do total inscrito, 198 irão disputar as 80 vagas criadas para o curso de Educação Artística. Mas, segundo informação prestada pelo diretor da Faculdade, professor Nilson Paulo, apenas 40 alunos serão matriculados neste primeiro semestre e o restante no segundo semestre. Todavia, a classificação geral será feita através das provas programadas para o próximo mês. As 40 vagas existentes no curso de Estudos Sociais serão disputadas por 102 candidatos, enquanto as 40 criadas para o curso de Biblioteconomia estarão sendo concorridas por 77 estudantes inscritos.

A criação dos três cursos superiores, aprovada pelo Conselho Federal de Educação com base no processo que foi submetido à sua apreciação pela direção da Faculdade de Educação, é resultado de uma consulta feita ao mercado de trabalho da Grande Florianópolis, pela direção do estabelecimento de ensino, atendendo a orientação do MEC.

Novo comandante do 62o. BI já assumiu

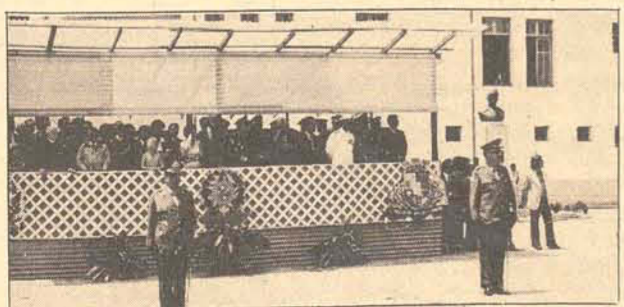

Osmar Jacobsen passou comando para Jadyr de Carvalho.

Joinville (Sucursal) — Com a presença do Governador Colombo Salles, realizou-se na manhã de ontem a solenidade de transmissão do Comando do 62o. Batalhão de Infantaria, que vinha sendo exercido interinamente pelo Ten-Cel. Osmar Jacobsen, passando o Comando ao Ten-Cel. Jadyr de Carvalho.

O ato teve início às 9h30min, com a recepção ao Comandante do Grupamento do Leste Catarinense, general Florimar Campelo.

Presentes, também, o general Hélio João Gomes Fernandes, que responde pelo Comando da 5a. RM; Almirante Antonio Leopoldo Amaral Sabóia, Comandante do 5o. Distrito Naval; General Luiz Gonzaga Pereira da Cunha, Comandante da 5a. Brigada de Infantaria, de Ponta Grossa; Prefeito Pedro Ivo Campos; Cel. Zaidyr de Lima, Comandante do 63o. BI e outras autoridades civis e militares do Estado. Além de 11 prefeitos da micro-região.

Na oportunidade foi lido o boletim alusivo à passagem do Comando, tendo a tropa, ao encerrar a solenidade, desfilado em continência às autoridades presentes.

Sudesul firma mais 3 convênios com o Governo catarinense

Realizou-se ontem, no Palácio do Governo, a assinatura de três convênios entre a Sudesul e o Estado de Santa Catarina. Ao ato estiveram presentes o superintendente-adjunto da Sudesul, engenheiro agrônomo Fernando Correa Oliveira, o Secretário da Agricultura, Glauco Olinger, e Secretário do Desenvolvimento Econômico, Hoyedo Gouveia Lins, o representante do Reitor da Universidade Federal de Santa Maria, professor Raimundo Lemos, o presidente da Fidesc, Eugênio Strebe e diversas outras autoridades locais.

Os convênios, abrangem diversos itens relacionados com o desenvolvimento da agricultura do Estado, bem como da transformação da Fidesc em associação micro-regional.

O primeiro trata do levantamento, a nível de semi-detalle, em diversos municípios do Estado de Santa Catarina, em área dedicada à fruticultura de clima temperado. São os municípios de Videira, Friburgo, Lebon Régis, Curitibaanos, Caçador, Santa Cecília, Rio das Antas, Campos Novos, Pinheiro Preto, e Tangará. O mesmo é de Cr\$ 256 mil cruzeiros, a cargo da Sudesul.

ESTUDOS E PESQUISAS

Tendo por objetivo o desenvolvimento de um es-

tudo global do sistema de abastecimento de gêneros alimentícios, com pesquisa da estrutura e fluxos de comercialização na região litorânea na cidade de Lages, foi assinado o segundo convênio, no valor de Cr\$ 59 mil cruzeiros. Pela

Sudesul, assinou Fernando Correa Oliveira, e pelo Governo do Estado, o secretário da Agricultura, Glauco Olinger. A Sudesul também tem participação total nesse convênio.

Com a assistência da Secretaria do Desenvolvimento Econômico, foi firmada a transformação da Fundação Intermunicipal para o

Desenvolvimento do Estado de Santa Catarina em associação micro-regional de municípios, que a Fundação deverá proceder, conforme propõe os termos de referência elaborados. O convênio também tem por objetivo a contratação de técnicos de nível superior para, através da

Secretaria Técnica da Associação Micro-Regional de Municípios, suceder a Fundação, iniciar as atividades de coordenação do planejamento micro-regional e de prestação de assistência técnica aos municípios integrados. O valor total do projeto é de Cr\$ 100 mil cruzeiros, sendo que a Sudesul contribui com todo este valor.

O dia de ontem foi de festas para os carteiros de SC

Foi comemorado ontem na Empresa Brasileira de Correios e Telégrafos o "Dia do Carteiro", oportunidade em que também inaugurou-se a nova instalação da agência postal-telegráfica no Estreito, na rua Cel. Pedro Demoro. Existem em Florianópolis 44 carteiros distribuídos no centro e bairros da cidade, e no sub-distrito do Estreito.

Na ocasião, informou o diretor da agência postal-telegráfica da Matriz, na praça XV de Novembro, que o principal problema desses profissionais ainda é a falta absoluta de números nas residências ou numeração incorreta. Foi ressaltada também a modernização pela qual tem passado a empresa exigindo dos carteiros sempre boa apresentação pontualidade e rapidez na entrega da correspondência.

ATÉ 14 KM POR DIA
Um carteiro destacado para atender aos bairros caminha em geral a média de 12 e até 14 quilômetros diários. E no Bairro Bela Vista, ex-Cohab, um único carteiro entrega cartas para 1008 residências num só dia. Conforme estatísticas da Seção Postal-Telegráfica, são justamente as segundas, quartas e sextas-feiras os dias em que é distribuído o maior número de correspondência.

Mas, ao contrário dos carteiros dos bairros, e se os que trabalham no centro atendem a uma área de menor dimensão, isto não significa que estes últimos desenvolvam uma atividade mais confortável. É que, mesmo percorrendo apenas algumas quadras, os carteiros desses setores são obrigados a subir longas escadas descer por outras, o que representa no final do dia o dispêndio de grande quantidade de energia. Isto, sem ser preciso que, já que estamos em pleno verão, se cogite da incomodidade desses trabalhos.

Porém, o maior problema dos carteiros de Florianópolis continua sendo ainda a falta de numeração na maioria das residências. Por outro lado, e frequente também registrar-se números sem coerência nenhuma. Neste sentido a ECT pede que, mesmo provisoriamente, os proprietários das casas pintem um número indicativo na parede de suas residências.



Os carteiros anda m, em média, 14 quilômetros por dia.



Na sede da ECT eles receberam prêmios, como reconhecimento pelo trabalho que desenvolvem pelas ruas do Estado.

MODELAR MOVEIS E TAPETES

AVISAM

Que se acham instaladas no prédio da Trajana no. 7, visto que serão demolidos para construção de 2 grandes edifícios, os anteriormente ocupados.

CONCORRA AO SORTEIO DE UM TELEVISOR ADMIRAL DE 13 POLEGADAS, ENVIANDO UM "SLOGAN" NO MÁXIMO DE 15 PALAVRAS, QUE EXPRESSE A AÇÃO PIONEIRÍSTICA, PROGRESSISTA E SOCIAL NOS 50 ANOS DE EXISTÊNCIA DA MODELAR.

Aumento de 14% do funcionalismo deve vigorar a partir de março

Bebida alcoólica nas rodovias não pode ser proibida

O diretor geral do Dner, engenheiro Eliseu Resende, informou ontem que, depois de efetuar os estudos necessários o órgão chegou à conclusão de que não existe a menor possibilidade de vir a proibir a venda de bebidas alcoólicas ao longo das rodovias federais.

Os estudos neste sentido foram feitos pelo Dner, por solicitação do Contran (Conselho Nacional de Trânsito) que recebeu diversas sugestões para que fosse proibida a venda de bebidas alcoólicas ao longo das rodovias federais, como uma das fórmulas para diminuição do número de acidentes automobilísticos.

LEI SECA

Salientou também o engenheiro Eliseu Resende que o Dner, depois de estudos técnicos necessários chegou à conclusão de que a adoção de uma "lei seca" em apenas um tipo de estrada — a estrada federal — não tinha sentido. Além disso, estabelecer um limite de venda de bebida alcoólica, apenas ao longo das rodovias deixando que esta possa ser vendida, por exemplo, a 100 metros da estrada, seria uma medida que não alcançaria os objetivos pelos quais fora adotada.

Afirmou ainda o diretor geral do Dner que foi feito um levantamento dos acidentes automobilísticos provocados por embriaguês ao volante e, numa primeira amostragem, chegou-se à conclusão que não é somente a embriaguês responsável pelos acidentes, mas muitos outros fatores.

Além de não ver possibilidade de adoção da medida restritiva o Dner não se considera com competência para proibição de uso álcool, já que apenas deve fiscalizar as estradas sob sua jurisdição e zelar pela sua conservação.

Sunab do Rio Grande do Sul diz que carne está sendo desviada

A Delegacia Regional da Sunab do Rio Grande do Sul solicitou à Diretoria Estadual do Ministério da Agricultura e à Secretaria da Fazenda maior rigor na fiscalização do embarque e transporte de carne gáucha, tendo em vista "indícios de que certa quantidade destinada ao abastecimento da Grande Porto Alegre estaria sendo desviada e vendida em outros Estados, no câmbio negro".

A Sunab deseja que o Dipoa fiscalize efetivamente a procedência, destino e qualidade da carne nas guias do certificado de liberação e que o mesmo rigor seja observado pelos fiscais da Fazenda, quando os caminhões frigoríficos cruzarem as barreiras do Estado. A Sunab deseja também que qualquer irregularidade seja comunicada com rapidez para tomar as providências legais contra os culpados.

As providências tomadas, ontem, pela Delegacia da Sunab foram provocadas por denúncia do presidente da Federação das Cooperativas de Carne, Tertuliano Bofill. Segundo ele, domingo passado um comboio de oito caminhões frigoríficos transitou pela BR-116, rumando à fronteira do Rio Grande do Sul, com Santa Catarina, possivelmente com destino ao centro do país.

Referindo-se à pouca quantidade de carne em alguns açougues de Porto Alegre, Tertuliano Bofill afirmou que os abates são suficientes para abastecer a Grande Porto Alegre, "porém o que está acontecendo é que a carne entra por um lado e sai pelo outro". O abastecimento de carne em todo o Rio Grande do Sul é normal, porém não há a fatura que os consumidores esperavam para esta época em que os abates são intensificados.

Uma equipe de fiscais da Delegacia Regional da Sunab, Secretaria da Fazenda e policiais da Brigada Militar realizaram uma batida em Pelotas, de onde partiram denúncias de abates clandestinos. Segundo informações oficiais, o principal acusado da irregularidade soube antecipadamente da blitz e entregou à tempo os animais que tinha para abate a um frigorífico da vizinha cidade de Rio Grande para evitar ser surpreendido em flagrante.

DEPARTAMENTO NACIONAL DE ESTRADAS DE RODAGEM
16o. DISTRITO RODOVIÁRIO FEDERAL

AVISO

A Chefia do 16o. Distrito Rodoviário Federal, leva ao conhecimento público e, em particular, aos detentores de propriedades situadas ao longo das rodovias BR/101, BR/116, BR/282 e BR/470, dentro dos limites geográficos do Estado de Santa Catarina, que:

1o.) Nesta data, iniciará a revisão de todos os processos referentes à concessão de acessos, para efeito de detectar os casos de uso irregular das faixas de domínio do DNER;

2o.) a habilitação à obtenção de acesso, ressalvados os casos pendentes de regularização, deve preceder ao início de qualquer edificação; e

3o.) fica concedido o prazo de 180 dias, contado de 1o. de fevereiro de 1974, para normalização dos acessos abertos em desacordo com as instruções vigentes, findo o qual serão os mesmos gradativamente bloqueados.

Em, 18 de janeiro de 1974
Altamiro Veríssimo da Silveira
ENGO. CHEFE DO 16o. D.R.F.

Petrobrás terá poços na Nigéria

Representantes da Petrobrás e da Nigéria Oil vão se reunir brevemente para discutir as áreas de prospecção a serem projetadas, com vistas à exploração de petróleo pelo Brasil e Nigéria conjuntamente. A informação foi dada pelo ministro das Relações Exteriores da Nigéria, Okoy Arikpo, em entrevista coletiva à imprensa, em Brasília.

O chanceler nigeriano informou que "as duas empresas já mantiveram uma reunião preliminar para discutir os campos de ajuda mútua", na exploração do petróleo. Dizendo que só acredita em desenvolvimento com liberdade, o Ministro adiantou que a reaproximação do bloco africano, particularmente a Nigéria, com o Brasil, deveu-se em função da mudança da política brasileira em relação ao colonialismo português e ao "apartheid" sul-africano.

COLONIALISMO PORTUGUÊS

O Ministro nigeriano, falando sobre o ponto de vista político de seu país, esclareceu que é naturalmente contrário ao colonialismo português, em suas implicações econômicas, políticas e sociais, ao mesmo tempo em que se opõe tenazmente à política segregacionista — o "apartheid" manipulado pela África do Sul e Rodésia.

Com relação ao Brasil, o ministro informou que a Nigéria, como todos os demais Estados africanos, reformulou a sua política, face à mudança de comportamento do governo brasileiro, recusando sustentação ao colonialismo português na África. O chanceler ressaltou a importância da imprensa nacional que, de forma destacada, influuiu nas decisões a esse respeito. Referiu como base de mudança o voto brasileiro na ONU, contrário às pretensões portuguesas no continente africano.

E como houvesse insistência de perguntas quanto a uma possível identidade e coincidência de tratamento político entre ambas as nações, o chanceler esboçou um sorriso mal

disimulado e comentou: "Na África, todos achamos que os países têm de ser livres, como condição básica ao desenvolvimento. Não se pode ignorar situações bilaterais. Impossível à Nigéria, à compreensão de qualquer governo africano, ignorar a representatividade dos direitos humanos".

PETRÓLEO

Quanto à questão do petróleo, o chanceler demorou-se em explicar a praticabilidade de um comércio fluente e intensivo entre os dois países, praticamente concretizado nos termos da declaração conjunta em que ficou estabelecida a ajuda mútua, incluindo-se a parceria tecnológica, documento que informa explicitamente a exploração do óleo pelo Brasil e Nigéria, conjuntamente.

Adiantou que as negociações caminham para um acordo, que já se tem como certo, e que implica paralelamente em fornecimento de petróleo ao Brasil, assunto, aliás, considerado pouco relevante, em função da exploração mesma do óleo que os dois países se propõem realizar. O ministro africano esclareceu que o assunto já havia sido motivo de uma reunião preliminar e anterior, em Lagoas, quando representantes das empresas brasileira e nigeriana de petróleo discutiram o problema.

CACAU

A indagação sobre a reciprocidade de ajuda e do comércio do cacau, conforme ficou assentado na declaração conjunta, o chanceler nigeriano disse que a questão interessa particularmente aos dois países, na qualidade de grandes exportadores, e que o principal ainda é o preço internacional aviltado ou flutuante. Adiantou que o Brasil e a Nigéria mantêm um acordo, visando imediatamente os Estados Unidos, o grande consumidor, de quem os países esperam adesão.

— Lamentavelmente — concluiu o Ministro Okoy Arikpo — os Estados Unidos não se têm mostrado compreensivos e nada cooperativos".

A transposição e a transformação dos antigos cargos para o novo plano de classificação e o reajustamento dos vencimentos, que será em torno de 14 por cento, são as únicas garantias que o funcionalismo civil da União tem para 1974..

O Dasp tem em fase de conclusão dois anteprojetos: O novo Estatuto do Servidor Público e a concessão de aposentadoria aos 25 anos para casos especiais, ainda não fixados. Contudo, só a nova administração federal é que deverá tomar decisões a respeito. Nos grupos previstos do novo plano de classificação de cargos falta apenas um para ser definido: o do magistério. O Dasp e o Ministério da Educação têm mantido sucessivamente reuniões a respeito, mas até agora não se chegou a nenhuma conclusão sobre a estruturação do grupo e seus novos níveis de vencimentos.

GRUPOS APROVADOS

Já foram definidos pelo Dasp e aprovados pelo Presidente da República os seguintes grupos: Transporte oficial e portaria; artesanato; serviço auxiliar; outras atividades de nível superior; direção e assessoramento superior; diplomacia pesquisa científica e tecnologia; polícia federal, serviços jurídicos direção e assistência intermediária; tributação, arrecadação e fiscalização; outras atividades de nível médio.

Todos esses grupos, já aprovados, estão sendo implantados gradativamente na administração federal, através dos próprios órgãos de pessoal, sob a supervisão do Dasp. Exercerá também, um controle direto, através do sistema de auditoria, para evitar distorções na aplicação do plano.

Os atuais servidores passarão a integrar o novo plano através de dois institutos transformação, isto é, a alteração das atribuições de cargo existente e transposição que é o deslocamento de um cargo existente para classe de

atribuições correlatas do novo sistema. Para o primeiro caso é imprescindível o aproveitamento do servidor em cursos e provas que estão sendo realizadas em todo o território nacional.

À medida em que for implantado o novo plano os cargos não transformados ou transpostos passarão a integrar quadros suplementares devendo ser suprimidos quando vagarem, sem prejuízo, para os respectivos ocupantes, das promoções de acesso que couberem.

AUMENTO

O governo já iniciou esta semana os estudos para a concessão de aumento ao funcionalismo civil da União, que deverá ser em torno de 14 por cento. Ao que tudo indica, caberá ainda ao Presidente Médici assinar a nova lei de reajustamento dos vencimentos cuja entrada em vigor deverá ocorrer a 1o. de março.

O novo Estatuto do Servidor, em fase de conclusão, não deve ser encaminhado ao Congresso Nacional neste governo. Deve introduzir um sistema de estágio probatório para o servidor que vier a ingressar nos quadros públicos dispensar a reposição das vantagens recebidas indevidamente, além de novas exigências para a demissão por embriaguez e de simplificar a posse.

A aposentadoria especial, que vem sendo estudada é prevista no artigo 103, da emenda constitucional número 1, que expressa "lei complementar, de iniciativa exclusiva do Presidente da República, indicará quais as exceções às regras estabelecidas, quanto ao tempo e à natureza de serviço, para aposentadoria, reforma, transferência para a inatividade e disponibilidade.

O estudo, mantido sob o maior sigilo porque ainda não está concluído e depois terá de ser submetido ao Presidente Médici, indicará poucas categorias funcionais para se beneficiarem desta lei. Entre elas tem-se como certa a inclusão do magistério.

O perigo do tumor bucal nas crianças

Cerca de 5% de todos os tumores malignos na região bucal afetam exclusivamente as crianças e ficam escondidos sob o tecido oral. Atualmente a equipe do Departamento de Histomologia, da Faculdade de Odontologia da USP, está realizando uma pesquisa para descobrir crianças afetadas pela doença, pois segundo o cientista Burkitt — descobridor do tumor — a capital poderia ser uma cidade onde ele talvez fosse encontrado sob forma endêmica.

Segundo o Sr. Silvio Boraks, esse tipo de tumor é encontrado em vírus, possivelmente transmitido pelo mosquito anopheles (que também transmite a malária), típico das regiões tropicais. Como medida preventiva as crianças devem ser imediatamente levadas ao especialista quando tiverem perda precoce dos dentes de leite, sem causa aparente; dentes "apinhados" — fenômeno que ocorreria em virtude da existência interna do tumor, pressionando a arcada da criança, além de alterações ósseas e aumentos de volume na gengiva ou na face.

Além de ser difícil de diagnosticar, o tumor de Burkitt poderia ser causa de muitas mortes, segundo informou o Dr. Silvio Bora.s no VI Congresso Paulista de Odontologia.

— Entretanto, São Paulo pode realmente ter esse mal sob forma endêmica. Como doença como o sarampo e desidrataçãõ têm um incidência muito alta na mortalidade infantil, eles são explicados como a maioria das causas. Pode ser, muitas vezes, que a criança também tenha tumor, mas que por ser escondido nem é conhecido.

Brevemente, o Sr. Silvio Boraks estará iniciando pesquisa de campo para fazer um mapa da incidência da doença no Brasil, e, a partir de dados e fontes secundárias, montar um quadro da doença no mundo todo.

Solução para a crise mundial do papel

A crise mundial de papel iniciada no ano passado tomou vulto e, além de o preço médio haver se elevado em 20% desde 1o. de janeiro restrições já foram postas em prática nos Estados Unidos e Inglaterra. Por isso, as indústrias de papel estão começando a abrir os olhos para um imenso depósito de matérias-primas: as florestas equatoriais e tropicais até agora inexploradas.

Segundo a revista francesa "L'express", em seu último número já há estudos para a implantação de firmas norueguesas no Brasil. Ressalta a revista outras vantagens: nas regiões tropicais as árvores crescem mais depressa, e podem chegar à idade de utilização até seis vezes mais depressa do que na Suécia, por exemplo.

Com o título "e agora o papel" L'express afirma que em plena crise do petróleo os grandes diários americanos e ingleses são compelidos a reduzir o número de suas páginas, vítimas de uma nova penúria: o papel. "Em Londres, os dire-

tores de jornais entram numa disputa por qualquer bobina no mercado negro, mesmo a preços 50% superiores aos de mercado".

Quanto à França, a situação é um pouco melhor, não tendo ainda havido a necessidade de se recorrer a restrições. O seu abastecimento externo, sobretudo escandinavo, é garantido por contratos de longo prazo, embora desde 1o. de janeiro o preço pago pelo papel tenha sofrido uma elevação de 20%, vindo a atingir a 1.173 francos à tonelada.

Os industriais de papel, de modo geral, não acreditam que novas invenções possam superar as necessidades em futuro médio, sendo que consideram "impossível dizer quais serão os preços daqui a seis meses". Reconhecem, porém, que a prazo mais extensos a solução existe: é a diversificação das matérias-primas e das técnicas, e com uma solução tropical, diferente de "modelo nórdico".

BALCONISTA

Preciso de duas moças com muita prática. 2o. ciclo completo — Ótima aparência.

Inicial Cr\$ 600,00

Tratar na Ótica Guanabara.

Rua Deodoro, 15 — Período da manhã

NOTURNO

programa
OSCAR BERENDT
na
GUARUJÁ

74

ENGENHEIRO MECÂNICO

Empresa de Equipamentos Rodoviários está admitindo para trabalhar em sua Filial de Blumenau, Engenheiro Mecânico com experiência em máquinas de Terraplanagem. Os interessados deverão enviar carta com pretensões salariais, acompanhada de curriculum vitae, para a Caixa Postal No. 787 (ECT). BLUMENAU - SC

CINEMA NOVO — AVENIDA MAURO RAMOS
CUPOM PARA SUGESTÃO

Em minha opinião, o novo cinema deverá chamar-se:

Nome do participante:

Endereço:

Participe desta promoção, com a chance de ganhar permanentes ou ingressos para o Novo Cinema da Avenida Mauro Ramos

Remeta o cupom preenchido para: Jornal O ESTADO —
Promoção Cinema Novo

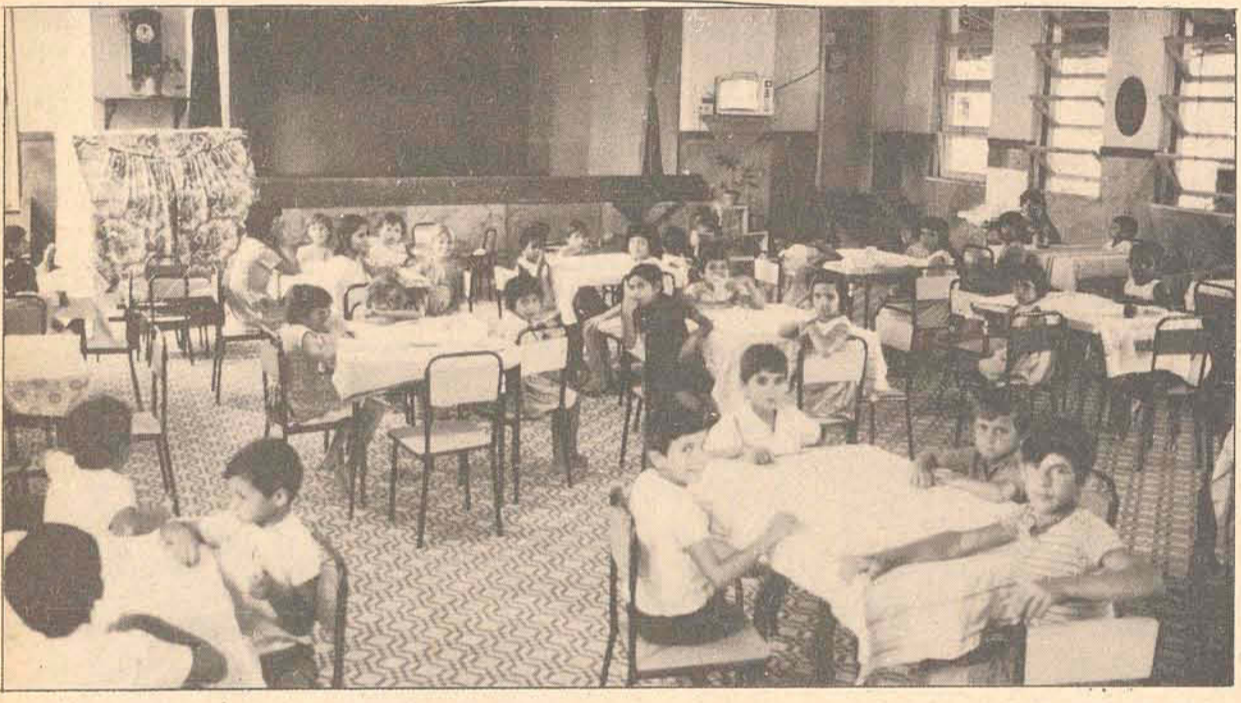
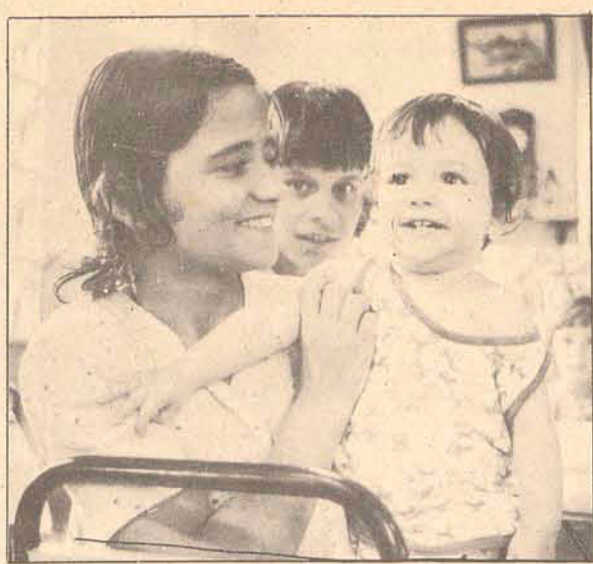

O Educandário Santa Catarina, no município de São José, se organizou nos moldes das Sociedades "Eunice Weaver", de amparo às crianças filhas de leproso.

No Preventório se exercita o dom do altruísmo

O Educandário Santa Catarina, no Município de São José existe há 38 anos, nascendo com um estabelecimento de amparo às crianças filhas de leproso. Desde a sua fundação no ano de 1936, pelo Governador Nereu Ramos, a instituição se filiou a Federação das Sociedades "Eunice Weaver", brasileira casada com médico norte-americano que se dedicou a assistir doentes de lepra. Eunice se dedicou na assistência aos filhos dos leproso e conseguiu apoio de vários governadores no sentido de criar asilos onde essas crianças ficariam até o restabelecimento dos pais ou até atingir a maioridade.

O excelente prédio que em 1936, abrigava trezentas crianças, já se tornou obsoleto para acolher noventa e seis, das quais a grande maioria está na faixa de 8 a 12 anos. Entre esses estão quarenta e seis filhos de leproso e 50 encaminhados por órgãos públicos. Os primeiros são separados dos pais desde o nascimento, a fim de evitar contaminação da moléstia.

Conhecido também como "Preventório" e anteriormente denominado Sociedade de Assistência e Defesa Contra a Lepra em Santa Catarina, foi considerada de utilidade pública pelo Governo Federal tendo como objetivo acolher, manter, educar e instruir menores sadios, filhos e conviventes de doentes da lepra.

O Departamento Autônomo de Saúde Pública colocou à disposição do Educandário um dentista que atende três tardes por semana, estendendo esse atendimento às crianças do Grupo Escolar que funciona anexo, além do funcionário que a Secretaria de Segurança e Informações cedeu para supervisão das tarefas e da disciplina interna.

Com crianças procedentes de vários municípios do Estado, todas elas são internadas na maior parte dos casos por doenças dos pais, problemas econômicos, desintegração familiar e por orfanato.

Todos os anos é feita a "Campanha do Natal do Lázaro" através da Secretaria Estadual de Educação. O resultado desse empreendimento anual, que solicita a contribuição de Cr\$ 1,00 de cada estudante, é aplicado no Educandário e na assistência aos doentes da Colônia Santa Tereza e dos que vivem fora dela, em tratamento.

Essa assistência é prestada através de auxílio financeiro e material, concretizado por alimentos, agasalhos, medicamentos, construção, reforma das casas, etc.

MÁIS INSTALAÇÕES

A ampla área física, com campos de

esporte mal conservados por falta de pessoal, e recursos impede qualquer tentativa de divertimento das crianças. As amplas instalações, modernas e bem cuidadas em 1936, deixariam de ser obsoletas se fossem recuperadas agora, possibilitando o acolhimento de um maior número de internos. E é justamente a isso que se propõe a atual diretoria, que espera contar com o apoio da comunidade, já que não dispõe de recursos suficientes para efetuar as reformas necessárias.

É precária a situação geral de todos os prédios, onde se torna insuportável uma vida decente. Há infiltração de água nas paredes, goteiras, vidros quebrados, etc.

Durante o inverno passado, as crianças da creche, ficaram expostas ao vento durante toda a estação, devido ao grande número de vidros quebrados. A infiltração da água torna os ambientes excessivamente úmidos, principalmente em todos os banheiros e lavanderia.

A casa onde estão alojados os meninos a que mais sofre com a falta de recursos. Tudo está em estado precário e precisa de uma recuperação total. Os meninos dispõem de uma pequena sala de estar, única dependência que pode abrigá-los em dias de frio e chuva. Para 34 meninos, há apenas uma mesa em estado deplorável e uma cadeira.

EDUCAÇÃO E SAÚDE

Alguns internos cursam a Escola Básica São José, enquanto outros três frequentam a Escola Técnica Federal, em Florianópolis. A escola básica, que funcionava ao lado do Educandário, com quatro salas e quatrocentos alunos, será transferida para um novo prédio que dispõe de modernas instalações, construído pelo Governo do Estado em terreno doado pela Sociedade "Eunice Weaver".

As primeiras tentativas de oferecer um pouco mais de conforto às crianças permanecem apenas no plano teórico e a entidade vive da compreensão e calor humano dos que dispõem tempo e dinheiro para auxiliar.

No setor saúde, a cada 15 dias a entidade recebe os serviços de um médico voluntário que, apesar dos seus esforços, não consegue atender a demanda de serviços. Há necessidade de uma assistência mais frequente.

Tanto as crianças maiores como a direção, estão vendo cada vez os problemas se avolumarem, caso não contem com uma assistência mais frequente e sistemática.

Os olhares alegres e descontraídos de alguns internos, não refletem a si-

tução em que se encontram e o perigo a que estão postos: há alguns casos de crianças em observação por apresentarem sintomas de contágio. Durante o ano de 1973 nenhuma delas foi examinada.

A palidez e o desânimo estampado pelos que lá trabalham há mais de vinte anos, demonstram o interesse oculto da necessidade de maior assistência para uma causa a que dedicaram grande parte de suas vidas.

Os casos de extrema necessidade são atendidos por médicos especialistas voluntários e quanto aos medicamentos, há quase uma restrição completa às "amostras grátis".

ÁREA APRAZÍVEL, MAS SEM CONSERVAÇÃO

O extenso espaço físico do Educandário Santa Catarina é de 257.077 metros quadrados, com paisagens poéticas e alegres. As condições são as melhores possíveis para o fim a que se destina. Contudo, o que mais se resente é a falta de mão-de-obra para os mais diversos trabalhos.

Há apenas três mil cruzeiros para arrumar a casa dos meninos, na triste situação em que se encontra. As instalações sanitárias são precárias. As camas estão quebradas e remendadas e faltam cobertores. As crianças andam quase todas descalças e as roupas, em sua grande maioria já usadas, são doadas por famílias da comunidade. Fazer o que? Uma solicitação generosa é feita à comunidade para colaborar com doações. O telefone é 6624. O objetivo é, pelo menos, dar início à reforma do prédio e concluir as obras na casa dos meninos.

Apesar de tudo, se observa um clima familiar e de solidariedade raro em instituições com fins assistenciais. Sem receber maior consolo ou afetividade, as crianças brincam quase exclusivamente consigo mesmas, não restando melhores atrativos do que o futebol dominical para os meninos. A televisão e as bonecas constituem o complemento para as meninas. Agora isso, nenhum contato é feito com o mundo além das fronteiras do Educandário.

Segundo se pode constatar e ouvir das próprias crianças, estas sentem o segregamento que sofrem da comunidade e dos pais. Raros são aqueles que visitam as crianças, mesmo aos domingos.

Todos compensam as dificuldades com os gestos de solidariedade da comunidade, entre as quais casas comerciais, autoridades médicas e pessoas anônimas, com suas colaborações materiais e espirituais.

NO PORTINARI, A CERTEZA DE UM FUTURO FELIZ

O futuro a gente prepara no presente. Emergindo longe e, procurando conseguir um amanhã mais seguro e feliz. Comprando um apartamento no PORTINARI, você estará fazendo mais do que adquirir um bom imóvel. Estará aproveitando uma dessas raras oportunidades para fazer um investimento tranquilo, de muito futuro. Pense mais no futuro.



preço fixo
plantão na obra
fones: 4340, 4368
e 4604

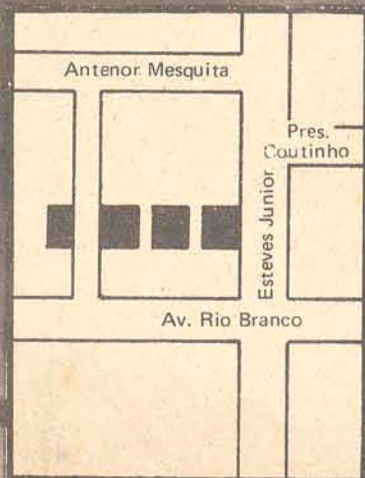

A vista de Itaguaçu é sempre bela (e cara)

Em menos de cinco anos as praias de Itaguaçu, do Meio, da Saudade e Saco da Lama, anteriormente palcos de residências modestas ou construídas com madeira, foram completamente tomadas por grandes investimentos imobiliários e hoje transformaram-se em concorridos e valiosos bairros residenciais de Florianópolis.

Durante este pequeno espaço de tempo o preço do m² de terra subiu de 20 cruzeiros para duzentos. E o olho imobiliário não concentrou-se apenas na avenida Des. Pedro Silva, pavimentada, mas voltou-se também para os morros das imediações, onde são encontradas casas de até 600 m², arborizadas e com amplas fachadas de mármore.

VANTAGENS: LAZER & TRÁFEGO

Conforme anotam corretores imobiliários, com a conclusão da nova ponte e acessos, a área compreendida pelas praias de Coqueiros serão valorizadas ainda mais. E como vantagens principais, enumeram: a proximidade com as praias e o mar e as facilidades de locomoção, desde que os proprietários te-



nham automóveis. Neste sentido, dizem que morar no centro da cidade implica em desfrutar de um espaço vital denso congestionado tornando a locomoção um problema que tende a se agravar cada vez mais. Por outro lado, a região até bem pouco tempo sub-habitada em Coqueiros, oferece uma das poucas oportunidades de uma família livrar-se do pesadelo urbano vertical e construir uma casa com áreas livres e jardins.

Porém, uma vantagem que também pesa consideravelmente na balança imobiliária é a proximidade com as praias. Aqui as crianças ou pessoas de mais idade podem desfrutar de locais protegidos do bulício da cidade.

A praia de Itaguaçu, onde os terrenos são ligeiramente mais caros que os das outras três praias, é a que atualmente se encontra mais densamente povoada. Inclusive as vielas transversais à avenida Des. Pedro Silva, onde residências com azulejos decorados, fachadas de mármore e telhados estilo colonial sobem gradativamente em direção aos morros antes habitados por casas de madeira de menos de 50 m².

Já a praia do Meio, se também tem residências novas e frequentemente com mais de 200m², conserva ainda casas antigas. O mesmo acontece com a praia da Saudade e Saco da Lama, onde, ao contrário de Itaguaçu, oferecem ainda grandes espaços vazios e aptos a construção. Nestas duas áreas, existem numerosos lotes em disponibilidade.

FALTA INFRAESTRUTURA

Apesar do conjunto Coqueiros apresentar atualmente mais de 500 novas e luxuosas residências, o local não equipou-se ainda com serviços de supermercados, cinemas e demais casas comerciais. Apenas pequenos armazéns e reduzidas farmácias foram até agora instaladas, o que obriga a grande maioria da "nova população" a abastecer-se na cidade, como fazia antes. Porém, como afirmam alguns moradores, a avenida asfaltada faz com que uma viagem até ao centro seja realizada em poucos minutos. E como a maioria dos seus moradores são possuidores de automóveis, este aspecto, o da infraestrutura comercial, é resolvido facilmente.