

O TEMPO — Frente fria: em curso. Pressão atmosférica média: 1004.4 milibares. Temperatura média do dia: 26.4 graus centígrados. Umidade relativa média: 83.6 por cento. Estado médio do céu: cumulus, stratus, de meio a encoberto. Estado médio do tempo: com instabilidade no Planalto e estável no Litoral. Previsão: A. Seixas Netto.

O ESTADO

Florianópolis - Terça-feira - 08 de janeiro de 1974 - Ano 58 - No. 17.442 - Edição de hoje 12 páginas - Cr\$ 1,00

FESTIVAL DE MÚSICAS DE CARNAVAL — Continuam abertas as inscrições ao II Festival de Músicas de Carnaval, promovido pela Diretoria de Turismo da Prefeitura de Florianópolis TV-Cultura e O ESTADO e cujo primeiro prêmio é de Cr\$ 3 mil. Para a inscrição basta a apresentação da letra da música, em cinco vias, já aprovada pela Censura Federal, podendo ser efetivada na Diretur, na Praça XV de Novembro, defronte ao BESC.

VESTIBULAR

UFSC prossegue hoje com a segunda etapa

Ufsc e Udesc prosseguem hoje seus exames vestibulares, realizando a 2a. e 3a. Etapas, respectivamente. Biologia e Química, na Ufsc, tem peso 2 para a área específica e 1 para as áreas afins. A Udesc examina Ciências O gabarito de Matemática e o Vestibular no interior nas pgs. 3, 9 e 12.

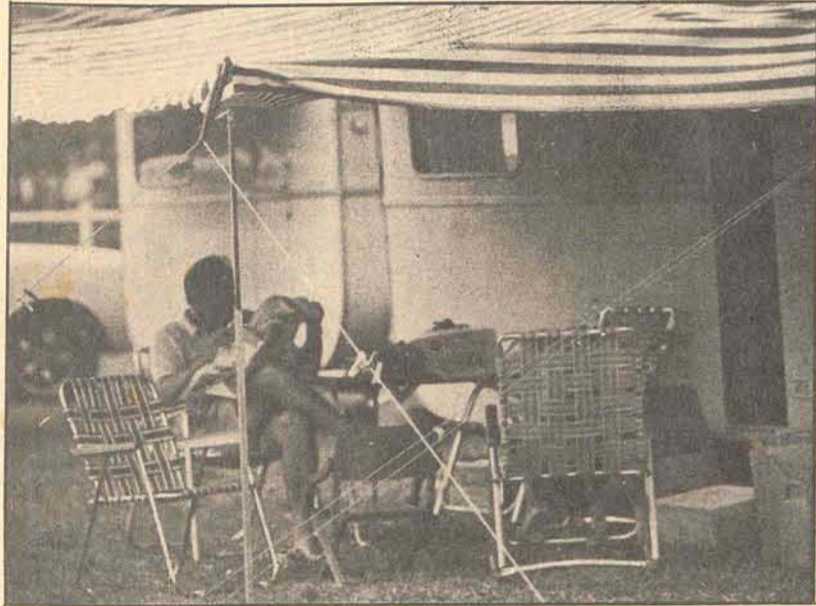

O Governador Colombo Salles, autoridades e convidados compareceram à inauguração do Camping Club do Rio Vermelho, o primeiro no gênero em Florianópolis. O local oferece uma paisagem e condições privilegiadas, podendo se tornar dentro de pouco tempo num dos mais completos do Sul do País.



Um novo camping para o Sul

O Camping Club do Rio Vermelho, constituindo a primeira etapa do conjunto turístico em implantação no Parque Florestal ali situado, foi inaugurado solenemente domingo último com a presença do Chefe do Executivo estadual. A área é a melhor existente no Sul do País, para campings. (Pag.3)

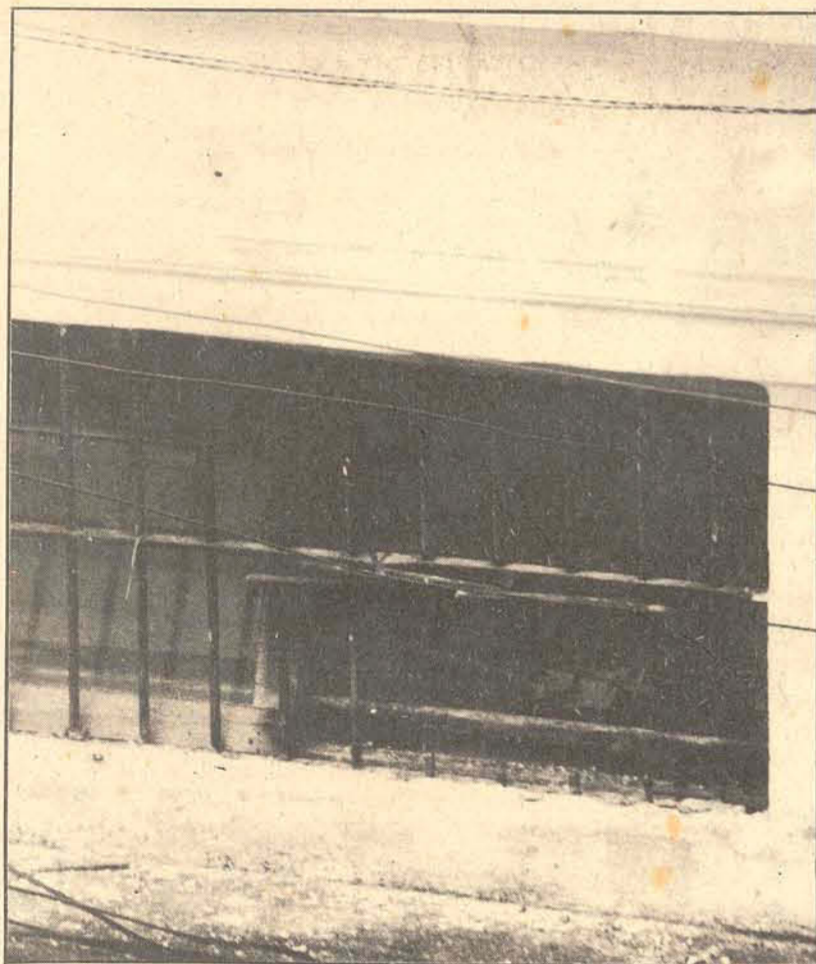

O assaltante serrou uma grade de ferro sobre a marquise e por ali entrou.

Relojoaria é assaltada em Cr\$100 mil. Há suspeitos

Um hóspede do Hotel Majestic, de nome Lang Song, é o principal suspeito do assalto à Relojoaria Müller, desta Capital, praticado domingo último sob condições estranhas. A versão diz que o larápio alugou um quarto no primeiro andar e dali, deitado sobre a marquise, serrou uma abertura da Relojoaria por onde conseguiu se apossar de Cr\$ 100 mil em jóias e pratarias. Enquanto outros possíveis comparsas de Lang Song foram presos na Capital, a polícia intensifica suas diligências para prender o assaltante, que tomou a direção de Joinville num táxi, Corcel AX-0019. (Pag.6)

Sunab diz que carne não sobe nos próximos meses

O superintendente da Sunab, General Glauco de Carvalho, afirmou ontem que não há nenhuma perspectiva de majoração do preço da carne para os próximos meses, assinalando que o Governo acompanha atentamente a comercialização do produto. Ontem, a Cadep fixou o tabelamento dos gêneros de primeira necessidade para janeiro, em reunião realizada em São Paulo (P. 5).

Incêndio sob temporal quase destrói instalações de garagem. Bombeiros salvaram

Página 6.

Três implicados em Watergate ganham liberdade condicional

Três implicados no caso Watergate, que já cumpriram pena de mais de um ano na prisão, serão libertados no dia 7 de março, conforme decidiu ontem o Conselho de Liberdade Condicional dos Estados Unidos. Os beneficiados com a medida são Eugênio R. Martinez, Frank A. Sturgis e Virgílio R. Gonzales. Um porta-voz do Departamento de Estado disse que os três devem observar as normas condicionais da liberdade (P.2)

Carroça na pista da BR-101 causa a morte do carroceiro

Em pistas de alta velocidade, como a rodovia Jorge Lacerda (Itajaí-Blumenau), recomenda-se que veículos de tração animal trafeguem junto ao acostamento, se é que desejam chegar ao seu destino. O carroceiro João Martins Vieira parece ter desprezado essa medida de segurança, e acabou morrendo sob as rodas do ônibus da Empresa Rex, que abalroou sua carroça. O fim-de-semana em Itajaí fez outra morte, por afogamento. (Pag.6)

Figueira cede estádio para Avaí jogar a Copa Atlântica

Página 8.

Tudo pronto para o funcionamento do Colégio Eleitoral dia 15

As normas fixadas pela Mesa do Senado para o pleito presidencial do dia 15 estabelecem que os parlamentares que compõem o colégio eleitoral serão chamados duas vezes e emitirão seus votos de pé, decidindo-se com clareza pelos candidatos registrados ou optando pela abstenção. Para efeito de verificação de quorum os membros do Colégio Eleitoral terão suas presenças registradas a partir das 8 horas na portaria da Câmara dos Deputados. (Página 5)

Egito e Líbia na iminência de formar governos pacifistas

Os meios políticos do Egito admitem francamente desde ontem a possibilidade de o primeiro-ministro Anwar Sadat passar o cargo do vice-primeiro ministro Abdel Aziz Hegazi. O ato faria parte de algumas mudanças que estariam para se operar no governo daquele país e também no da Líbia, ambos de tendência pacifista e com o objetivo de esfriar as tensões no Oriente Médio antes que a conferência de paz de Genebra reinicie seus trabalhos no próximo dia 21 (P. 2)

Sunab fixa novos preços para os artigos de primeira necessidade

Ao presidir na manhã de ontem em São Paulo a reunião da Cadep, que fixou o tabelamento dos gêneros de primeira necessidade para janeiro, o superintendente da Sunab, general Glauco Carvalho, fez questão de afirmar que não há nenhuma perspectiva de majoração nos preços da carne bovina nos próximos meses, estando o governo atento à comercialização do produto.

Há seis alterações na tabela fixada para dezembro do ano passado - o chá mate, que passou de Cr\$ 0,65 para Cr\$ 0,80, desinfetantes, de Cr\$ 1,75 para Cr\$ 1,90; detergentes, de Cr\$ 1,12 para Cr\$ 1,25; lâ de aço, de Cr\$ 0,26 para Cr\$ 0,29; papel higiênico de Cr\$ 0,28 para Cr\$ 0,80; e queijo ralado, de Cr\$ 0,98 para Cr\$ 1,05 - e uma inclusão inesperada: a do feijão a cores, não em pacotes ou a granel, mas a

quilo, que custará agora oficialmente Cr\$ 2,20.

ÓLEO
O Superintendente da Sunab não decidiu nada ainda, em termos oficiais, a respeito da necessidade da concessão do direito de distribuição de guias para aquisição de óleo a granel de parte do comércio varejista, embora negando que haja motivos para alarme dos comerciantes diante da burocracia estabelecida pelas repartições federais com relação ao assunto.

- Não existe falta do produto nem ameaças de escassez - garantiu -, mesmo antes da entrada da safra que será até meados de fevereiro para o óleo de amendoim e algodão, e março para o de soja. Para o general Glauco Carvalho, o comércio e os consumidores não devem ficar preocupados com o problema do pescado, porque a Sunab "continua

atenta à especulação altista e a qualquer tipo de manobra de câmbio negro". Ele concorda que houve certa inquietação no setor, mas, segundo salienta, "isso foi na fase mais crucial da crise da carne de boi e não há mais razões para preocupação".

MAIOR CONTROLE
- O abastecimento está sob controle, tanto em São Paulo como no Rio, ainda que algumas culturas se ressentam das fortes chuvas de fim de ano, particularmente nas faixas de verduras e legumes. Quanto a dizer que, em consequência do fato, foram registrados aumentos de quase 100 por cento, é, apenas, um exagero, nada mais do que isso - concluiu o superintendente. Enquanto o general Glauco Carvalho fazia essa afirmação, alguns representantes do comércio especializado mostravam-se céticos quanto à questão das hortaliças, destacando

que as plantações de tomates, em algumas regiões do interior paulista, ficaram quase totalmente arrasadas em consequência das chuvas.

Segundo as informações extraoficiais do Sindicato do Comércio Varejista de Gêneros Alimentícios, o tomate, como resultante dessa situação, passará a custar, em preços reais, de Cr\$ 1,50 o quilo para Cr\$ 3,00. O mesmo fenômeno estaria ocorrendo nas hortaliças de modo geral. O preço dobrou em virtude da menor oferta e o público se vê forçado a adquirir mercadoria de qualidade duvidosa. A cebola seria um exemplo, entre outros: seu preço estaria sendo aviltado, não só pelo volume da última safra como pela entrada no Estado de nova variedade procedente do Rio Grande do Sul, resultante ainda do ônus causado pelos constantes deslocamentos atingidos pelos fretes a pagar.

Com a nova tabela, o chá-mate passou de Cr\$ 0,65 para Cr\$ 0,80; os detergentes de Cr\$ 1,12 para Cr\$ 1,25; o papel higiênico de Cr\$ 0,28 para Cr\$ 0,80. Uma inclusão inesperada: o feijão a cores custará, agora, oficialmente, Cr\$ 2,20 o quilo. Quanto à carne, não terá preço majorado nos próximos meses.



companhia catarinense de telecomunicações

COTESC

EMPRESA DO GRUPO TELEBRÁS

AVISO

Em decorrência de roubo de fio ocorrido na madrugada de hoje na linha de Blumenau, Brusque e Ilhota estão quase que totalmente paralizados os serviços telefônicos daquela região.

A empresa está tomando todas as providências para a sua substituição prevendo-se para esta noite a total recuperação daqueles serviços.

Senado aprova normas para as eleições presidenciais

De acordo com as normas fixadas, os membros do colégio eleitoral emitirão seus votos de pé, às 9 horas do dia 15.

Os membros do colégio eleitoral, que se reunirão às nove horas da manhã do próximo dia 15 para a eleição do novo Presidente da República, "emitirão seus votos, de pé e com clareza, apenas nos candidatos registrados ou pela abstenção, o que será considerado voto em branco."

É o que dispõem as normas fixadas ontem pela mesa do Senado para o pleito presidencial, que prevêem duas chamadas. Terminada a segunda chamada, para aqueles que não tenham votado, o presidente Paulo Torres declarará encerrada a votação e colherá, dos secretários, o resultado e deste dará conhecimento ao colégio eleitoral.

São as seguintes as normas que disciplinarão a eleição do general G.isel, das quais a oposição tomou conhecimento através do seu representante na mesa do Senado, senador Adalberto Sena, e do próprio presidente do MDB, deputado Ulisses Guimarães:

"A mesa do Senado Federal, tendo em vista o disposto nos artigos 13 a 19, 21 e 22 da Lei Complementar no. 15, de 13 de agosto de 1973, que "regula a composição e o funcionamento do colégio que elegerá o presidente da República, e dá outras providências", resolve estabelecer as seguintes normas para os trabalhos da sessão do Colégio Eleitoral destinada à eleição do Presidente e do Vice-Presidente da República para o quinquênio 1974/1979, a realizar-se no dia 15 de janeiro de 1974, às 9 (nove) horas, no plenário da Câmara dos Deputados.

DA ELEIÇÃO
Art. 1 - Os membros do Colégio Eleitoral, para efeito de verificação de "quorum", serão recebidos à portaria da Câmara dos Deputados, a partir das 8 (oito) horas, onde terão seu comparecimento anotado na lista de presença. (Regimento Interno do Senado Federal, art. 42, "caput").

Art. 2 - À hora do início da sessão, o presidente e os demais membros da mesa do Senado Federal ocuparão os respectivos lugares; verificando-se o "quorum" estabelecido no art. 14 da Lei Complementar no. 15, de 1973, o presidente da mesa do Senado Federal declarará abertos os trabalhos; não havendo número, o presidente aguardará a complementação do "quorum". (Regimento Comum, art. 29).

Art. 3 - Aberta a sessão o presidente comunicará ao declarará encerrada a votação e colherá, dos secretários, mesa as credenciais a que se refere o parágrafo único do art. 80, da Resolução no. 9.483, do Tribunal Superior Eleitoral, e anunciará os nomes dos candidatos registrados perante a mesa do Senado Federal. (Lei Complementar no. 15, de 1973, art. 10).

Art. 4 - Ato contínuo, passar-se-á à votação, pelo prazo de 20 (vinte) minutos, ao presidente de cada um dos partidos que tenham registrado candidatos ou a um seu representante devidamente credenciado e previamente inscrito.

Parágrafo único - a votação far-se-á pelo processo nominal e de acordo com os seguintes critérios:

a) procederá à chamada o primeiro-secretário da mesa do Senado Federal.

b) votarão em primeiro lugar os membros da mesa;

c) far-se-á, em seguida, a chamada dos demais membros do Colégio Eleitoral, por Estado e do Norte para o Sul, na seguinte ordem: os Senadores, os Deputados Federais e os delegados das Assembleias Legislativas dos estados, esses últimos em sequência alfabética;

d) a votação será feita em 2 (duas) chamadas, votando na segunda os que deixaram de fazê-lo na primeira;

e) o presidente convidará dois membros do Colégio Eleitoral, de preferência de partidos diferentes, para acompanharem, da mesa, o registro dos votos à medida que os mesmos sejam proferidos.

f) os membros do Colégio Eleitoral emitirão seus votos, de pé e com clareza, apenas nos candidatos registrados a Presidente da República ou pela abstenção, o que será considerado voto em branco;

g) terminada a segunda chamada nominal, o presidente declarará encerrada a votação e colherá, dos secretários, o resultado e deste dará conhecimento ao Colégio Eleitoral;

h) se nenhum candidato obtiver maioria absoluta na primeira votação, os escrutínios serão repetidos, e a eleição dar-se-á no terceiro por maioria simples. (Constituição Federal, parágrafo 2o, do art. 75).

i) verificada a maioria absoluta ou, no caso de terceiro escrutínio, maioria simples, o presidente anunciará o escrutínio e os votos obtidos pelos candidatos e encerrará os trabalhos proclamando eleitos o Presidente da República e o Vice-Presidente cuja candidatura tenha sido com a dele registrada.

DISPOSIÇÕES GERAIS

Art. 5 - Dos trabalhos da sessão do Colégio Eleitoral será lavrada, pelo primeiro-secretário, ata a ser assinada pelos membros da mesa e cuja cópia, autenticada também pelo primeiro-secretário, será encaminhada ao Tribunal Superior Eleitoral. (Lei Complementar no. 15 de 1973, art. 18).

Art. 6 - As questões de ordem e quaisquer outras que forem suscitadas nos termos do art. 22 da Lei Complementar no. 15, de 1973, só poderão versar sobre a eleição do Presidente do Vice-Presidente da República (art. 19 da Lei Complementar no. 15, de 1973), obedecendo-se, na parte objetiva e no que coube, o disposto no Regimento Comum do Congresso Nacional. (art. 131 e seguintes).

Art. 7 - As declarações de voto deverão ser encaminhadas por escrito à mesa, que as fará publicar, obedecendo o disposto no art. 21 do Regimento Interno do Senado Federal.

Art. 8 - os casos omissos serão resolvidos pelo presidente do Senado Federal."



AQUARIUS

EDIFÍCIO

a maneira de remunerar seu veraneio em Camboriú

QUANDO VOCÊ CONTAR QUE COMPROU UM APARTAMENTO NO AQUARIUS SUA FAMÍLIA VAI PENSAR QUE DESTA VEZ VOCÊ SE PREOCUPOU APENAS COM AS FÉRIAS E DEIXOU O TRABALHO DE LADO.

Quando você contar que comprou um apartamento no Aquarius sua família vai pensar que desta vez você se preocupou apenas com as férias e deixou o trabalho de lado. As reuniões, as viagens, os almoços fora, o escritório. É a preocupação dos negócios e dos lucros que distancia você de sua família. Para ela, tudo o que você faz é em função do dinheiro. Mude esta imagem fazendo um negócio altamente lucrativo. Compre um apartamento no Edifício Aquarius e passe as férias em Camboriú. Seus filhos e sua mulher vão pensar que você resolveu descansar. Mas na verdade você resolveu fazer um dos investimentos mais rentáveis de sua vida.

ASSIM É O AQUARIUS

Por grande que seja sua família, as férias nunca serão apertadas.

Ele tem apartamentos que variam de 144 a 181 bem aproveitados metros quadrados.

Na praia, esquadrias de ferro enferrujam e as de madeira já estão superadas. Por isso o Aquarius terá esquadrias de alumínio. Além de mais bonitas, as painéis estão aí para comprovar a resistência do material.

O lindo projeto arquitetônico, as fachadas com cerâmica vitrificada, as entradas de mármore, paredes com massa corrida, os armários embutidos completos, os banheiros com metais em estilo italiano e aparelhos sanitários coloridos, dois

elevadores sociais e um de serviço de alta velocidade, instalações para TV, telefones e ar condicionado, dão tanto requinte ao Edifício Aquarius que você vai pensar seriamente em transferir sua residência para Camboriú.

Os apartamentos do Aquarius são financiados pela Ammann. O preço é fixo e sem reajuste. Para quem entende de negócios, como você, isto não exige maiores explicações.

EDIFÍCIO AQUARIUS
UM EMPREENDIMENTO CLASSE A

AMMANN
EMPREENDIMENTOS IMOBILIÁRIOS
O NOME DO DONO

Blumenau - Rua Nereu Ramos, 1.000
Fone 221367
Balneário Camboriú - Av. Atlântica, 2414
Fone 2070
Plantão permanente na esquina da Av. Atlântica
com a 1-300 (local de obra)

as. propogua

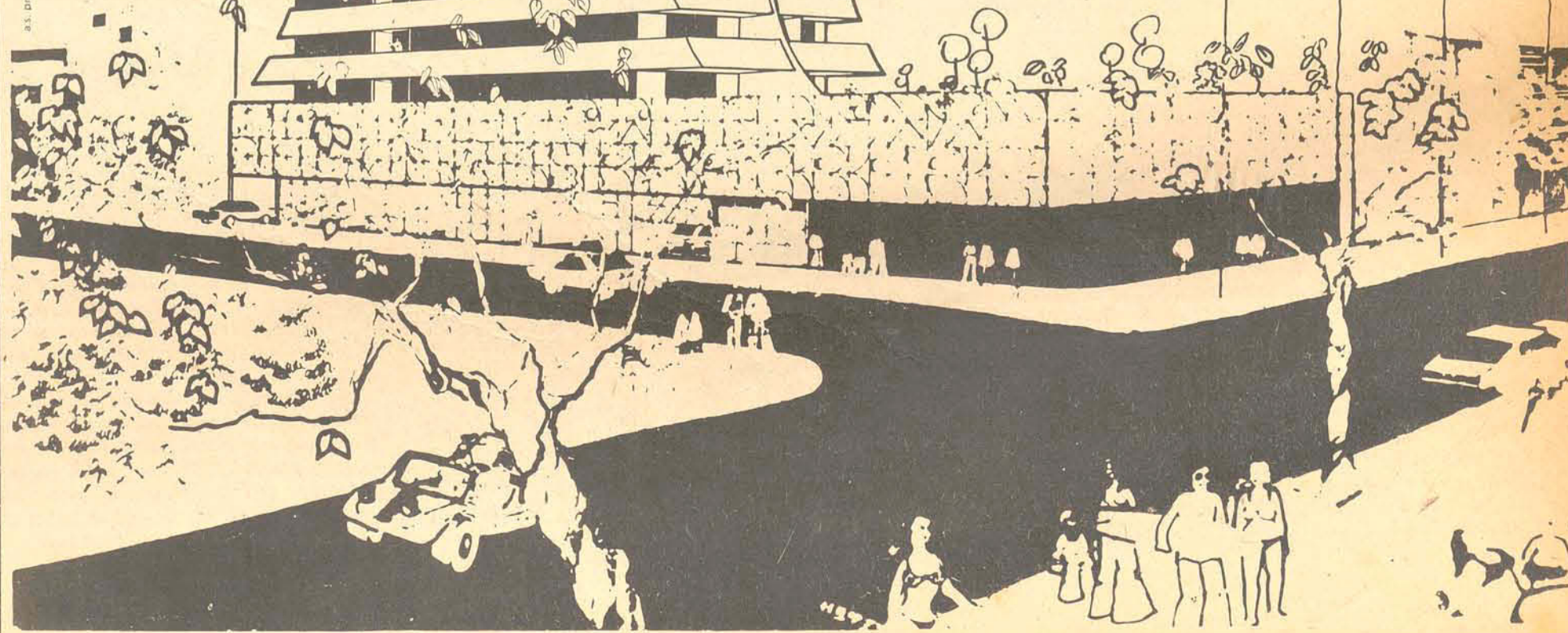

NOTICIÁRIO NACIONAL
FORNECIDO PELA AJB

OFERTAS DE VERÃO

Hoepcke

SEM ENTRADA E A 1ª MENSALIDADE SOMENTE APÓS O CARNAVAL

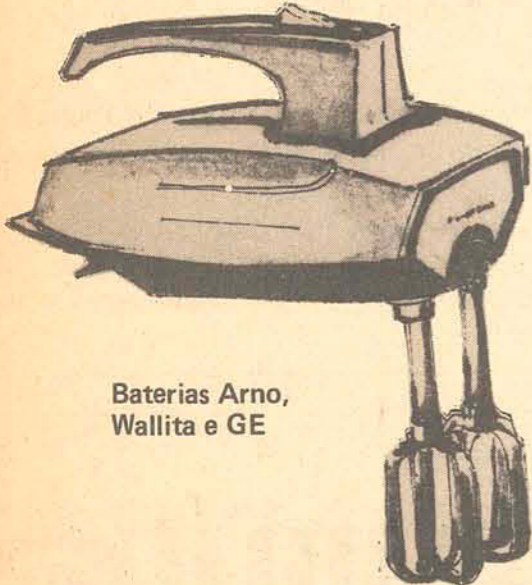

Baterias Arno, Wallita e GE

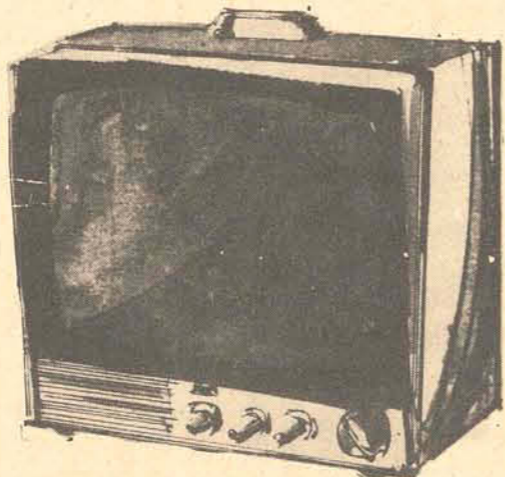

Televisores Telefunken, Empire, GE e Semp

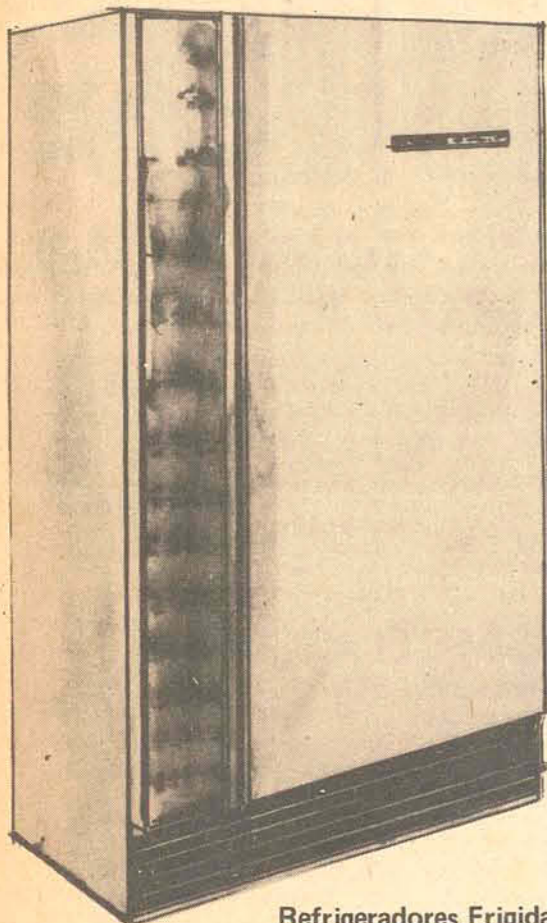

Refrigeradores Frigidaire

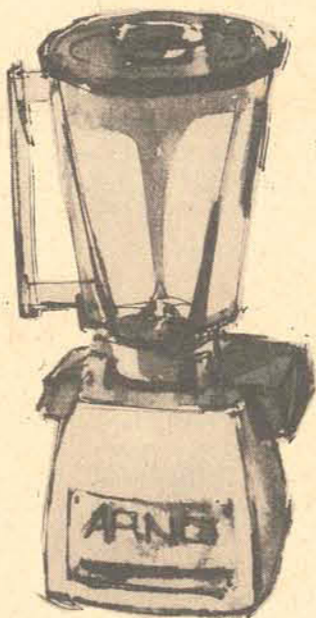

Liquidificadores Arno e Wallita

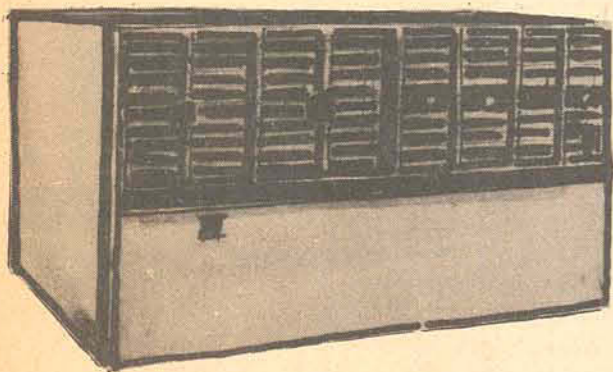

Condicionadores de ar Frigidaire

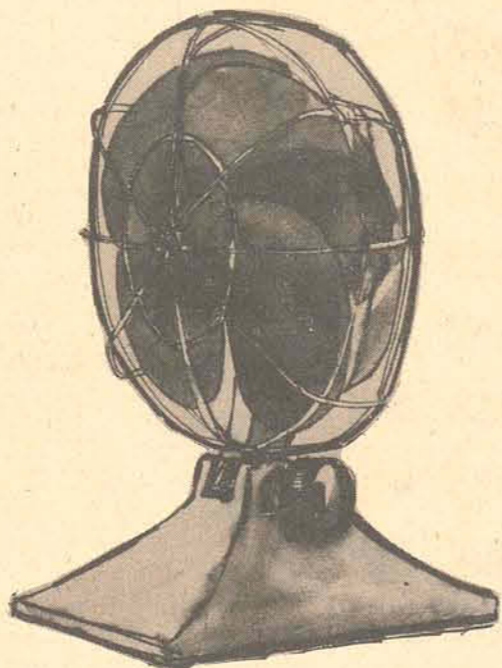

Ventiladores Britania, Arno e Eletromar

Vendas pelo CREDI-IPESC

Hoepcke

GRANDE MAGAZINE HOEPCKE

A alegria do verão está no ar. É um tempo de descontração, de encontro com a praia. É tempo de abrir a casa da praia, sacudir o pó acumulado no inverno e ver se tudo está em ordem para mais um verão.

Você vai descansar, vai desligar do dia a dia. Ponha um pouco de conforto no seu descanso. Vale a pena. Lembre-se que o calor à noite às vezes não deixa você dormir, e que um condicionador de ar viria a calhar. Que mesmo um ventilador seria ótimo.

Pense nas vezes que você perdeu aquele jogo importante, ou aquela corrida do Emerson, por não ter um televisor portátil, que afinal de contas já está fazendo falta na casa da cidade.

Não esqueça da sua mulher. Ela também merece conforto no seu repouso. Um refrigerador novo, um liquidificador, uma batedeira, vão representar uma série de facilidades para ela.

Dê uma chegada no Hoepcke e descubra como é fácil ter descanso com conforto.

Nós queremos que você e sua família voltem das férias descansados, bem-dispostos, alegres e prontos para outra.

Assaltada a Relojoaria Müller. Mais de cem mil foram levados

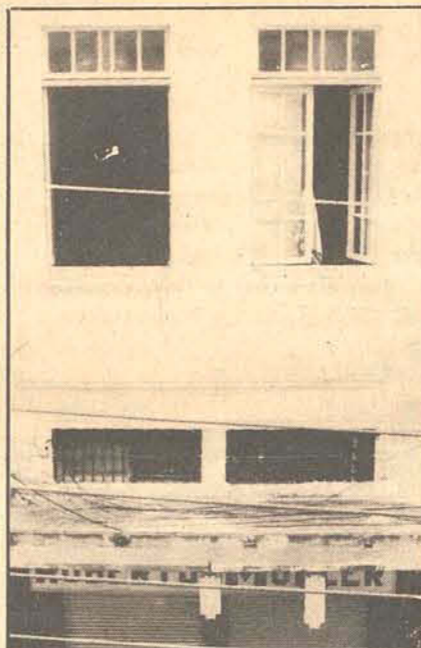

Assaltantes levaram cem mil

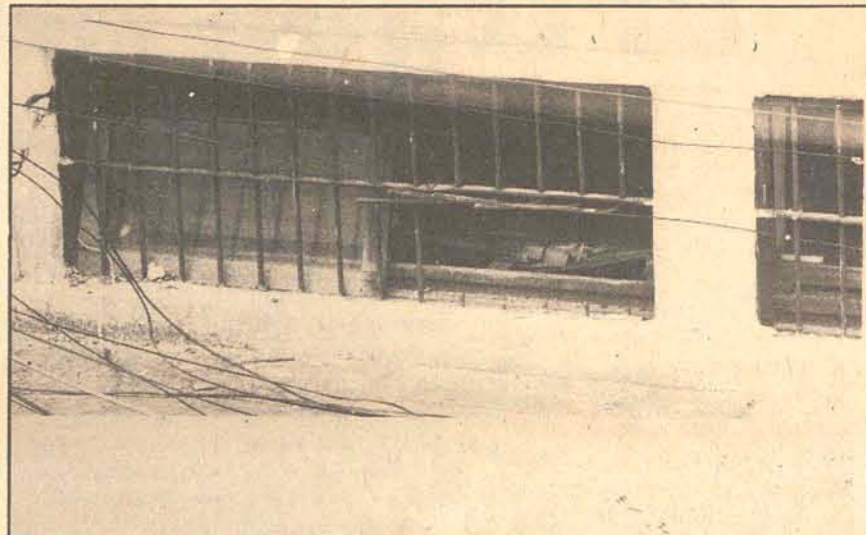

Assaltante serrou os ferros de uma pequena abertura.

A Relojoaria e Ótica Müller, situada à rua Trajano, em Florianópolis, foi assaltada domingo último por uma pessoa que a polícia suspeita ter sido um dos hóspedes do Hotel Magestic, de nome Lang Song, que teria alugado um quarto no primeiro andar, cujas janelas dão acesso à marquise onde, deitado, teria serrado os ferros de uma pequena abertura de ventilação da relojoaria.

De acordo com o levantamento dos prejuízos feito pelo proprietário da Relojoaria Müller, o assaltante levou dezenas de relógios, pulseiras, anéis, brincos, colares, correntes, pratarias, avaliados em mais de Cr\$ 100 mil. A polícia intensifica as diligências em todo o Estado com o objetivo de impedir que o assaltante deixe esta região antes de ser preso.

O ASSALTO

As principais suspeitas recaem sobre uma pessoa de nome Lang Song (nome de origem chinesa), que se apresentou no Hotel Magestic, situado no mesmo prédio da relojoaria. Depois de se apresentar no hotel, ele solicitou um quarto, tendo obtido o de número 114, que fica no primeiro andar na parte da frente. Fato interessante é que, apesar do nome indicar uma pessoa de nacio-

nalidade ou origem chinesa, o estranho nada tem a ver com os orientais. Ocupando o quarto 114 do primeiro andar, foi fácil para o Lang Song (Não é verdadeira identidade do hóspede segundo a polícia) executar o seu plano de assaltar a Relojoaria e Ótica de Roberto Müller. Como o quarto fica no primeiro andar, logo após a marquise, foi fácil atingir a esta, pois na parede logo abaixo da janela deixou visíveis as marcas do sapato, para descer e subir. Atingindo a marquise, e portando uma afiada serra, começou a trabalhar, passando inicialmente a serrar as grades, de uma ventarola, para poder penetrar no interior da loja.

(Concluída a abertura, ele facilmente penetrou no interior do estabelecimento e ali pôde trabalhar des cansadamente, arrebanhando tudo o que encontrou a sua frente e que estava fora do cofre, como relógios, jóias, prataria e outros objetos de valor, somando segundo o proprietário a quantia aproximada de 100 mil cruzeiros (o levantamento do que o assaltante levou não foi concluído).

Concluído o trabalho, ele saiu por onde havia entrado, alcançou a marquise e voltou calmamente para o interior do quarto 114, onde permaneceu até por volta das 7 horas, quando tomou um táxi de marca Corcel, placas AX-0019 da praça XV de Novembro, rumando para Joinville.

O assaltante, sobre a marquise, encontrou diversos fios, os quais foram cortados para possibilitar-lhe o trabalho de serrar as grades da ventarola e penetrar na loja.

O que desperta atenção, é o fato de que ninguém escutou qualquer ruído, na atividade de serrar as grades, principalmente no interior do hotel. Outros já anunciam que, transitando pela madrugada, escutaram ruídos, mas não sabiam identificar de onde eles provinham. O assaltante deve ter ficado deitado sobre a marquise, evitando assim ser notado, por quem passasse pela rua Trajano. Seguindo o veículo que transportou o hóspede Lang Song para Joinville é que se concentram as atividades policiais, seguindo para aquela cidade diversos agentes, enquanto que a Furto e Roubo também providenciava comunicações para outras cidades e Estados, alertando sobre a possível chegada e entrada no mercado de receptores das jóias roubadas em Florianópolis. Vários suspeitos e elementos de ligação com ladrões e assaltantes também foram detidos na Capital.

Este é o segundo assalto contra a relojoaria e ótica de Roberto Müller nos últimos anos. Na primeira os ladrões também levaram milhares de cruzeiros em jóias.

Carroceiro morre na Jorge Lacerda e rio Itajaí faz mais uma vítima

Itajaí(Sucursal) - João Martins Vieira, carroceiro e Nicanor Camila, morreram no final de semana em Itajaí. O primeiro, vítima de abaloamento entre sua carroça e um ônibus e o segundo por afogamento.

MORTE NA JORGE LACERDA

Na rodovia Jorge Lacerda, o ônibus da Empresa Rex, dirigido por Milton de Oliveira, abalroou a carroça que tinha na boléia João Martins Viei-

ra. Devido ao forte impacto, a carroça ficou destruída, sendo João Martins encaminhado ao hospital onde faleceu quando recebia os primeiros socorros.

AFOGAMENTO

Nicanor Camila, residente no bairro São Judas Tadeu, acompanhado de Pedro Paulo Furtado e um colega conhecido apenas por "Bidiga" saiu de casa pela manhã de domingo, indo banhar-se no rio Itajaí-Açu. Durante o ba-

nho, Nicanor Camila foi tragado pelas águas, sendo seu corpo encontrado no final da tarde e sepultado ontem.

MENOR ATROPÉLADO

Arnaldo Pereira, 17 anos, residente na Boa Vista, está no hospital com ferimentos generalizados, após ter sido atropelado na avenida João Pessoa. A vítima foi colhida pelo automóvel Volkswagen, placas AF-6496 de Curitiba, dirigido por Ademar Jacques.

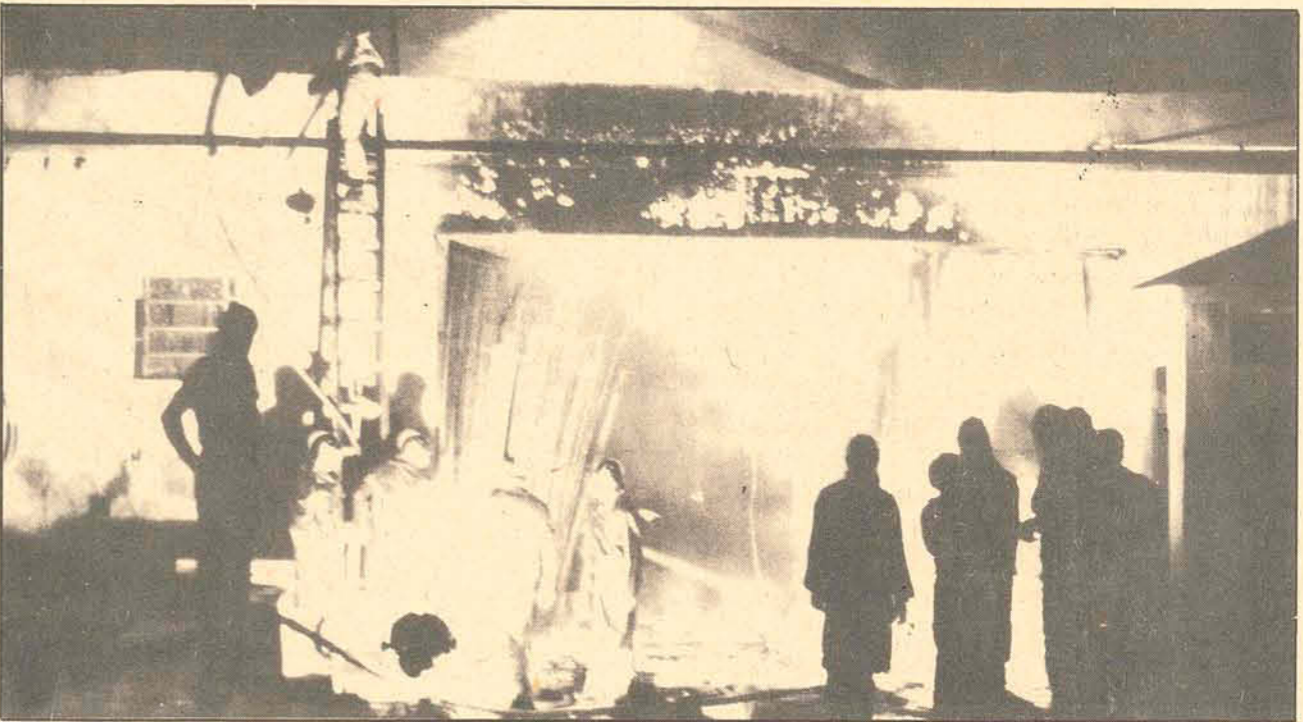

O combate ao fogo foi feito com grande dificuldade, causada pela fumaça que desprendia dos pneus que queimavam.

Apesar da forte chuva, incêndio destruiu garage de ônibus da Penha

Apesar da forte chuva que se abateu na noite de ontem sobre a cidade, por volta das 20 horas, irrompeu um violento incêndio na garage da Empresa Nossa Senhora da Penha, à rua Francisco Tolentino, destruindo-a completamente.

Na oportunidade, apenas um garagista encontrava-se no local, onde estavam estacionados três ônibus, que foram retirados por populares e pelo garagista.

Desligada a energia, os bombeiros iniciaram o combate às chamas e à remoção de pneus novos e tonéis de óleo lubrificante que ainda não tinham sido atingidos pelas chamas, que só foram debeladas, pela sua violência, uma hora depois.

O INCÊNDIO

No combate ao fogo foram empregadas duas guarnições da Estação Central, uma guarnição da Estação do Estreito - chamada em vista da sua

parede de madeira, possivelmente, causado por um curto circuito numa cafeteira elétrica ali instalada e, talvez, esquecida ligada ao término do expediente.

Os bombeiros atenderam prontamente o chamado, mas encontraram alguma dificuldade inicial em dar combate ao fogo, já que os seguidos curtos-circuitos provocavam choque até mesmo nas paredes e no chão.

Os prejuízos ainda não foram estimados e segundo um funcionário da Empresa Nossa Senhora da Penha, estão cobertos por seguro.

porções do incêndio - e um carro-pipa da Estação Central e que foram comandadas pelo tenente Lazzaris.

Um tanque subterrâneo, com milhares de litros de óleo diesel não foi atingido pelas chamas e a chuva que caiu, resfriando o solo, evitou que o calor provocasse o aumento de sua pressão, e sua consequente explosão.

Apenas um sargento do Corpo de Bombeiros - Estação Central - sofreu um ferimento numa das mãos, causado por um prego que lhe causou profundo corte.

O trânsito das imediações e de acesso ao centro da cidade ficou conturbado, na área, por algum tempo, mas sem grandes danos em vista da hora.

Os prejuízos ainda não foram estimados e segundo um funcionário da Empresa Nossa Senhora da Penha, estão cobertos por seguro.

FUNDESC APROVA PROJETO PARA INDÚSTRIA DE PERFIS DE PVC RÍGIDO.

Em sessão realizada dia 21 de dezembro de 1973, o Fundo de Desenvolvimento do Estado de Santa Catarina - FUNDESC - aprovou o projeto da SINTESA - Companhia Industrial de Sintéticos com a previsão de investimentos na ordem de Cr\$ 17.936.716,12 dos quais Cr\$ 9.000.000,00 através de incentivos fiscais na área ICM.

A SINTESA foi fundada visando a industrialização e comercialização de produtos sintéticos, principalmente a produção de perfis em PVC rígido, destinados à confecção de materiais empregados na construção habitacional, tais como esquadrias, venezianas,

revestimentos, portas, divisórias, forração, etc...

As instalações industriais da SINTESA estão sendo implantadas em uma área de 51.565,50 metros quadrados situada entre o quilômetro 113 da BR 101 e o rio Itajaí-Açú, em Salseiros - Itajaí - SC.

O funcionamento, com quase 200 novos empregos, está previsto para 1975, após um período de implantação de 18 meses e vem ao encontro do crescente consumo de materiais aplicados na construção civil.

É Santa Catarina participando mais uma vez, no desenvolvimento brasileiro.

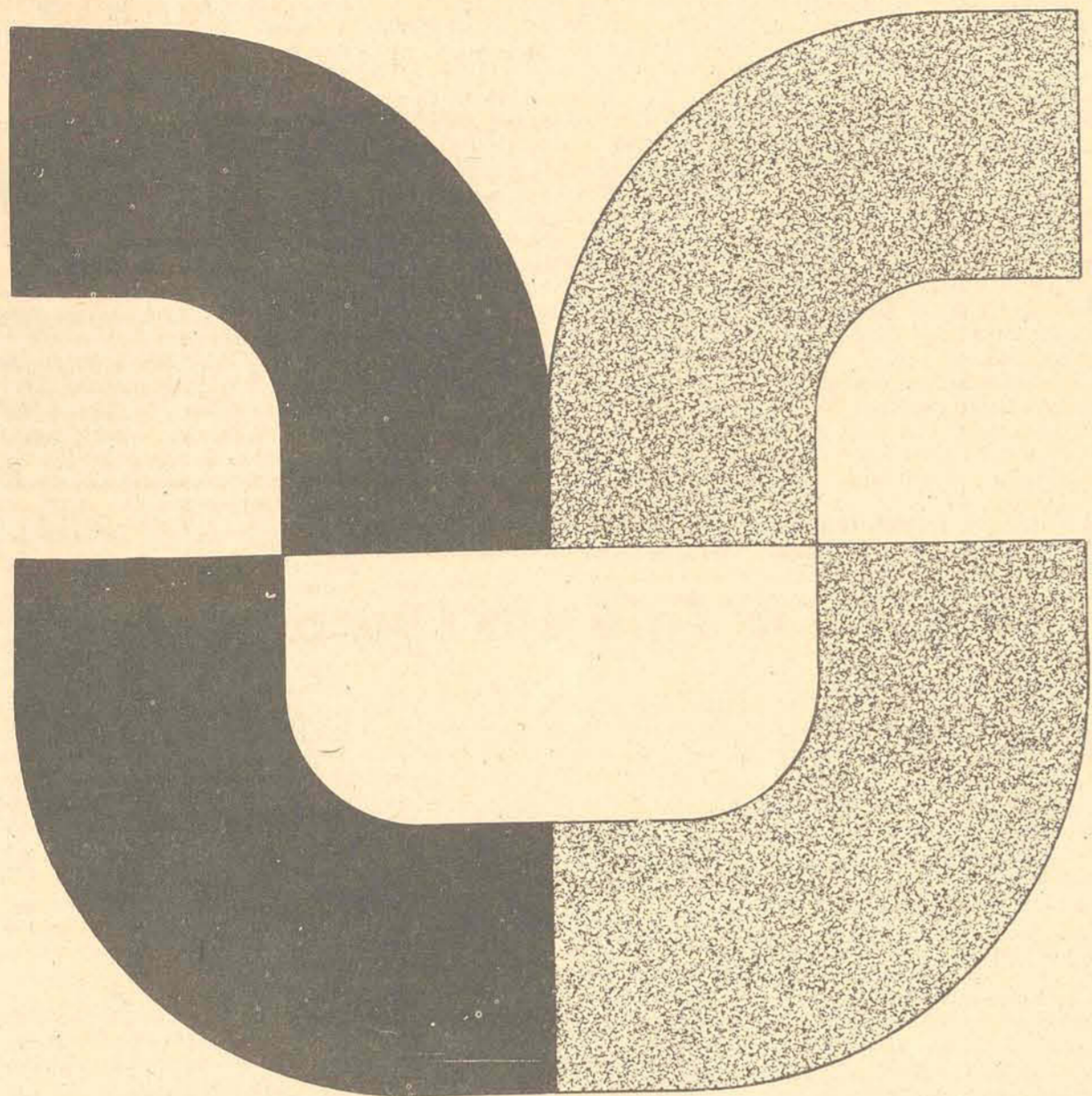

SINTESA

COMPANHIA INDUSTRIAL DE SINTÉTICOS

BR 101 - KM 113 - Salseiros - Itajaí - SC



FUNDESC APROVA AMPLIAÇÃO DA EBRASA.

Em sessão realizada dia 21 de dezembro de 1973, o Fundo de Desenvolvimento do Estado de Santa Catarina - FUNDESC - aprovou a ampliação do projeto da EBRASA - Empresa Brasileira de Construção Naval S/A. - em mais Cr\$ 8.100.000,00, dos quais Cr\$ 5.600.000,00 em incentivos fiscais na área ICM. A EBRASA que recentemente inaugurou seu parque industrial foi o primeiro projeto a ser aprovado pelo FUNDESC tendo sido também um dos primeiros a entrar em fase operacional. A empresa, dedicada a construção e reparação naval, caldeiraria e equipamentos em geral, tem como produto principal embarcações pesqueiras em aço. Neste sentido já foram assinados contratos para a construção de mais 50 pesqueiros para clientes do Brasil e exterior. A capacidade produtiva atual da EBRASA é de 2.400 toneladas de aço processado, por ano. Com as ampliações projetadas, esta capacidade será duplicada atingindo condições de construção de barcos pesqueiros ou qualquer outro tipo de embarcação até 80 metros de comprimento, totalizando o investimento Cr\$ 13.100.000,00, significando um acréscimo de 100 novos empregos.



EBRASA EMPRESA BRASILEIRA DE CONSTRUÇÃO NAVAL S.A.

BR 101 - KM 112 - Bairro Salseiros - Itajaí - SC.

SIGA ESTA SETA. VOCE VAI ENCONTRAR O MELHOR FINANCIAMENTO E A MELHOR GARANTIA.



Departamento de Veículos Usados do seu Concessionário de Qualidade



HOEPCKE VEICULOS S/A RUA CONSELHEIRO MAFRA, 28 FONE 31-17

Table listing car models like FORD CORCEL, VOLKS 1500, VOLKS 1300, etc.

florisa DEPARTAMENTO DE VEICULOS USADOS Rua Santos Saraiva, Fones: 63-45,63-51 e 64-51

Table listing car models like Galaxie 500, Corcel G.T., Corcel cupê, etc.

Amari VOLKSWAGEN COMÉRCIO DE AUTOMÓVEIS

Table listing car models like Corcel Cupê, Maverick, Corcel GT, etc.

Table listing car models like Opala Cupê, Chevrolet, Opala, etc.

EM FLORIANÓPOLIS ALUGUE UM CARRO NOVO E DIRIJA-O VOCE MESMO AUTO LOCADORA COELHO RUA FELIPE SCHMIDT, 83 FONES: 2777 OU 2765

JENDIROBA AUTOMÓVEIS LTDA. R. Saldanha Maranhão Esq. de João Pinto FONES: 4673 - 2952

Table listing car models like OPALA VÁRIAS CORES, CHEVETTE VÁRIAS CORES, etc.

NÃO FECHAMOS PARA ALMOÇO COMÉRCIO DE AUTOMÓVEIS, BARCOS Financiamentos até 36 meses

GATÃO AUTOMOVEIS Francisco Tolentino, 13 - Fone 29-80 NÃO ESQUEÇA - QUERENDO VENDER SEU CARRO COMPRAMOS À VISTA E PAGAMOS O MELHOR PREÇO DA PRAÇA.

C. RAMOS S.A. VEICULOS NOVOS Possuímos toda linha VW nas diversas cores 74

Table listing car models like TL, 1.300, 1.500, etc.

Dispono de motores 1.300, 1.500 e 1.600, novos ou reconicionados à base de troca. FINANCIAMOS SEU VEÍCULO ATÉ 40 MESES

Table listing car models like Volks 1500, Volks 1300, etc.

Table listing car models like F-100, F-150, F-350, etc.

MOTOR DE POPA Vende-se um motor de popa YAMAHA 3.5Hp, refrigerado a ar e tanque integrado, semi-novo.

KOMBI VENDE-SE Vende-se uma Kombi 1970 particular, azul diamante, em estado de zero Km.

UNIÃO TURISMO HOTEL Proporciona todo conforto, com 40 aptos. dotados de ar condicionado, geladeira, música ambiente e telefone.

SINDICATO DOS TRABALHADORES NA INDÚSTRIA DE FIAÇÃO E TECELAGEM DE FLORIANÓPOLIS EDITAL

Em cumprimento, ao disposto na alínea "b" do artigo 13o. da Portaria Ministerial no. 40, de 21 de janeiro de 1965...

CERTIFICADO EXTRAVIADO Foi perdido o Certificado de Propriedade do veículo marca Ford Corcel, ano 1971, motor no. 119.220, chassi no. 1B25D144968...

CARTEIRA EXTRAVIADA Foi perdida a Carteira Nacional de Habilitação, categoria amador, pertencente ao Sr. Fernando de Freitas...

CARTEIRA NACIONAL DE HABILITAÇÃO Foi extraviada a carteira Nacional de Habilitação do Sr. Djalma Acacio Andrino de Oliveira...

CARTEIRA EXTRAVIADA Foi extraviada a carteira nacional de habilitação, categoria amador, pertencente ao sr. Newton Macuco Capella.

CERTIFICADO EXTRAVIADO Foi extraviado o certificado de propriedade de um veículo Volkswagen, ano 1965, Chassis No. SV058671, Motor No. SV058671...

CREAÇÕES SERGER-IND. E COM. DE ROUPAS LTDA. CAMISAS PARA HOMENS VÁRIOS MODELOS E PADRÕES. VENDAS PARA O COMÉRCIO. FÁBRICA E LOJA - Rua Felipe Schmidt, 21 - 1º Andar. FPOLIS S.C.

COMUNICAÇÃO ONDREPSB - ORGANIZAÇÃO NACIONAL DE REPRESENTAÇÕES E PRESTAÇÕES DE SERVIÇOS BORDIN, comunica às Empresas, Comércio, Indústria e ao povo em geral, que estará inaugurando dia 10 do corrente a sua filial em Sta. Catarina sediada em Florianópolis.

TÉCNICO Empresa de âmbito nacional precisa contratar técnico de nível médio (químico, eletrotécnico, eletromecânico) ou engenheiro operacional, com experiência de dois anos.

DERMATOLOGISTA Dra. Maria Carmem de S. Santos Berber Doenças na pele, couro cabeludo e unhas Limpeza de pele, depilação

MEDICOS Dr. FELIPE FELICIO PROCTOLOGIA Estágio de 3 anos no Hospital de Ipanema da Guanabara

PSICOLOGA Dra. Vera Lucia Rocha DIAGNÓSTICO PSICOLÓGICO DE CRIANÇAS E ADULTOS ORIENTAÇÃO VOCACIONAL

EMPRESA AREIAS BIGUAÇU LTDA. Estrada Tres Riachos - Biguaçu Possui para pronta entrega, MEIA AREIA PARA TRAÇO e AREIA PARA REBOCO.

TV. MARCA EMERSON (Importada modelo antigo), com tela de 13 polegadas, em bom funcionamento. Preço: Cr\$ 400,00 a vista.

POR DUAS GRAÇAS ALCANÇADAS ORAÇÃO AO ESPÍRITO SANTO Espírito Santo. Tu que me esclareces em tudo, que iluminas todos os caminhos para que eu atinja meu ideal.

DEPARTAMENTO AUTÔNOMO DE SAÚDE PÚBLICA COMUNICADO De ordem do Sr. Diretor Geral do Departamento Autônomo de Saúde Pública...

VEÍCULO ROUBADO Foi roubado na noite do dia 6/01/74, um Chevrolet Opala, cor Branca, ano 1973, Placas AB-3059, pertencente ao sr. Nelson Rocha.

EM TUBARÃO EDIFÍCIO CLÁUDIA - agora chegou a oportunidade de você morar no centro da Cidade, em apartamento com três quartos, sala, cozinha, dois WC, área de serviço, quarto de empregada e garagem...

ALUGUÉIS: Residências de 200,00 - 450,00 e 600,00 mensais Apartamento de 500,00 mensal Sala Comercial de 350,00 mensal

ALUGAR casas, apartamentos ou salas, selecionar inquilinos, contratar oferecer garantias e dar tranquilidade a você que é proprietário é a nossa função.

VENDEM-SE - APARTAMENTOS no centro, prontos para morar de um, dois ou três quartos - Edifício "A.COELHO" Ver e tratar à rua Felipe Schmidt, 85 Telefones 2777 e 2765.

TERRENO DE PRAIA Vende-se na Fortaleza da Lagoa dois lotes com frente p/rua e fundos para a praia, luz e água encanada no terreno, ótima localização com 10x40 de fundos, preço Cr\$ 8.000,00 cada lote.

Vende-se Casa Situada na Rua Vereador Mario Pires - Campinas três quartos, dois banheiros, cozinha, copa, sala de visita, dep. de empregada, duas garagens e área de serviço etc.

VENDE-SE CASA de material, com dez peças (quatro dormitórios), localizada na Praia das Palmeiras - Coqueiros. Tratar à Rua Padre Roma, 90.

IMÓVEL PARA ALUGAR Procuo para alugar casa ou apto. com 2 ou 3 quartos situado na Ilha. Telefonar para sr. Allison hoje (fone 2276) na parte da tarde.

ALUGAM-SE APARTAMENTOS CENTRO FELIPE SCHMIDT COM 3, 2, 1 QUARTOS E DEMAIS DEPENDENCIAS TRATAR: RUA FELIPE SCHMIDT - 83 FONES: 2777 ou 2765