

**O TEMPO** - Frente Fria: Em curso. Pressão Atmosférica Média: 1004.0 milibares. Temperatura média do dia: 27.0 graus centígrados. Umidade relativa média: 73.2 por cento. Estado médio do céu: Cumulus, Stratus, de meio a encoberto. Chuvas e trovoadas esparsas no Planalto e precipitações passageiras no Litoral. Estado médio do tempo: Estável. Previsão: A. Seixas Netto.

# O ESTADO

Florianópolis - Domingo - 06 de janeiro de 1974 - Edição de hoje 24 páginas - Ano 58 - No. 17.440 - Cr\$ 1,00

**ENCONTRO DE LIVREIROS** - Terá início amanhã, em Florianópolis, prolongando-se até o próximo dia 12, o I Encontro de Livreiros Catarinenses, a ser realizado no auditório da Aplub. O Encontro, coordenado pelo sr. Odilon Lunardelli, tem como "slogan": "Um país se faz com homens e livros", e nele serão tratados assuntos de interesse da indústria e comércio de livros em Santa Catarina.

## Vestibular na UFSC começa hoje

Cerca de quatro mil estudantes estarão prestando exames vestibulares na manhã de hoje na Universidade Federal de Santa Catarina, prestando provas de Português e de uma língua estrangeira.

Com 1730 vagas novas disponíveis para os vestibulandos deste ano a UFSC realiza um dos vestibulares mais concorridos dos últimos tempos. A reitoria continua intransigente na sua posição de não fornecer à imprensa os gabaritos das provas após a sua realização. Isto não impedirá, contudo, que O ESTADO por meios próprios, divulgue em sua edição de amanhã os resultados, aos vestibulandos e ao público leitor (P.24)

### Kissinger tem novo plano de paz para o Oriente Médio

Um plano de "dez pontos" para resolver o conflito no Oriente Médio deverá ser apresentado em Genebra pelo Secretário de Estado dos EE. UU. Henry Kissinger, na próxima etapa da conferência árabe-israelense. O plano inclui a definição das "fronteiras definitivas", com a retirada israelense dos territórios ocupados durante a guerra, em etapas, e o estabelecimento de zonas intermediárias desmilitarizadas, sob controle das Nações Unidas, em Gaza e em Golan. (Pag. 2)



Ainda e sempre, Kissinger insiste na paz.

### Acidentes do trabalho matam muito em Santa Catarina

O número de acidentes de trabalho praticamente dobrou em Florianópolis em 1973, girando em torno de 8 mil, contra 4.200 do ano anterior. No cômputo geral do Estado a Capital ainda ficou em quarto lugar, depois de Joinville, Blumenau e Lages. Enquanto para os demais casos os acidentes aparecem como decorrência da industrialização, na Capital os registros se devem principalmente à expansão da construção civil. (Pag. 12)



Por imprevidência dos operários e das próprias empresas, os acidentes fazem muitas vítimas em S. Catarina

## Expectativa na Arena: sucessão e Senado

Página 3.



### Florianópolis já está vivendo a geração do sanduíche

A velocidade dos dias atuais, onde um sem número de obrigações costumam quebrar a rotina do cotidiano vivido até pouco tempo atrás na Ilha de Santa Catarina, está exigindo uma mudança de costumes da população. Entre os costumes sob ameaça, está o das pausadas refeições à mesa, ao redor da família e sob o aroma de uma garrafa de vinho. O negócio, agora, é comer um sanduíche rápido como o tempo que passa (P. 24)

## Sorteada a tabela da Copa

Página 8.

### NUNCA FOI TÃO FÁCIL ESTUDAR

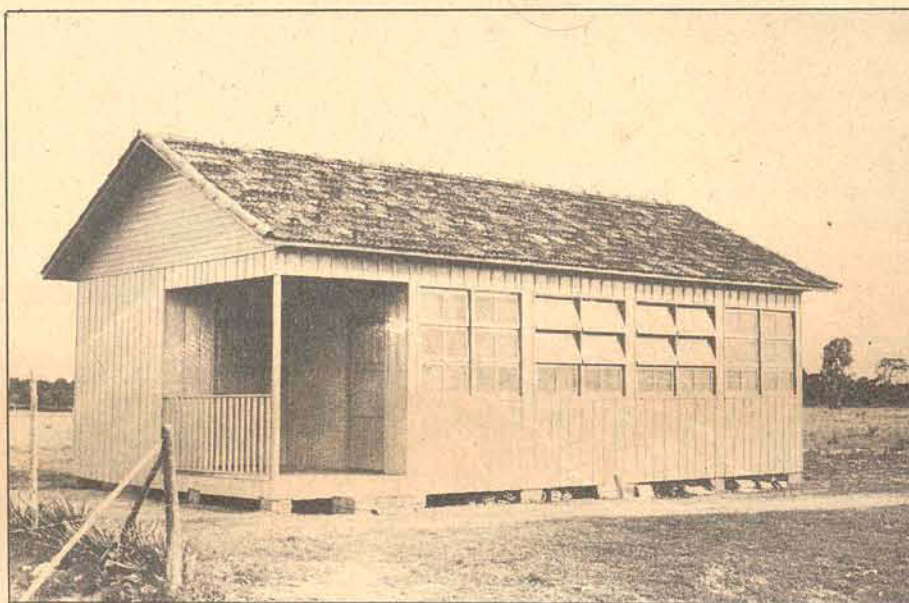

Há sempre uma escola esperando por você. Na foto, solitária no alto da colina, a Escola Isolada de Cedro, no município de Maracajá. A Ação Catarinense de Desenvolvimento do Governo Colombo Salles quer ver você, livros debaixo do braço, caminhando para lá. Lembre-se que quem estuda sempre alcança.

## TURISMO



Suplemento especial na edição de hoje



# Kissinger propõe um novo plano de paz para o Oriente Médio

O secretário de Estado norte-americano Henry Kissinger tenta propor um plano de dez pontos para resolver definitivamente o conflito no Oriente Médio.

O plano inclui uma retirada israelense, em três etapas, dos territórios árabes conquistados durante a guerra, segundo a revista de Beirute Al Diyar. A publicação atribui a fontes diplomáticas árabes a informação de que Kissinger propôs um novo plano na próxima etapa de conversações, em Genebra.

O projeto prevê a definição das "fronteiras definitivas", para as quais as forças israelenses deverão retirar-se antes de primeiro de junho, e o estabelecimento de zonas intermediárias desmilitarizadas, sob o controle das Nações Unidas, em Gaza e nas colinas de Golan, ocupadas pela Síria.

Também prevê o livre trânsito de Israel pelo canal de Suez, um plebiscito de livre determinação dos palestinos em Gaza e na margem ocidental ocupada do Jordão, bem como o retorno do setor antigo de Jerusalém à soberania árabe.

A revista atribui também a informantes diplomáticos a informação de que Kissinger teria obtido garantias da Arábia Saudita, no sentido de que o embargo petrolífero árabe contra os Estados Unidos seria suspenso quando a retirada israelense do setor árabe de Jerusalém foi iniciada.

**O PLANO**  
Entre outros, o plano de Kissinger abrange estes pontos: Todas as partes do conflito concordam, previamente, em divulgar uma declaração que ponha fim ao estado de guerra existente. Estados Unidos e União Soviética garantirão essa declaração e o secretário-geral da ONU está autorizado a

reunir o Conselho de Segurança, caso haja qualquer violação da declaração; o traçado das fronteiras definitivas entre Israel e os países árabes vizinhos será garantido pelos Estados Unidos, União Soviética e as Nações Unidas.

A retirada israelense compreenderá três fases:

a) A primeira começa em fevereiro e, através dela, ambas as forças se retiram de 30 a 40 quilômetros de ambos os lados do canal de Suez. O Egito inicia as providências para a reabertura do mesmo aos navios de todos os países;

b) A segunda etapa começa em fins de março, em Gaza e na margem ocidental do Jordão. Forças da ONU substituem as israelenses e assumem a administração, até que o futuro de ambas as regiões seja decidido mediante plebiscito;

c) A terceira fase começa em maio, com a confirmação de fronteiras definitivas entre Síria e Líbano, por um lado, e Israel, pelo outro. As fronteiras definitivas serão baseadas nas linhas anteriores a 5 de junho de 67 e as revisões serão decididas mutuamente, com o objetivo de coordenar o aproveitamento dos recursos fluviais.

Por último, prevê o plano que todos os países árabes, especialmente os ricos em petróleo, participarão de um fundo internacional. Israel, Estados Unidos, União Soviética e as Nações Unidas contribuirão para o fundo, cuja tarefa será pagar uma compensação adequada para os refugiados palestinos que perderam sua pátria. Israel permitirá apenas um regresso parcial de refugiados, a fim de não alterar seu equilíbrio demográfico. O fundo terá, ainda, a tarefa de fornecer apoio necessário os projetos de desenvolvimento em Gaza e na margem ocidental, onde será radicada a maior parte dos refugiados residentes em países árabes.

**Senador  
Humphrey  
internado  
(com tumor)**

O ex-vice-presidente dos Estados Unidos, Hubert Humphrey, deu entrada anteontem à noite no Hospital Bethesda, de Washington, por recomendação médica.

Humphrey tem estado sob intenso tratamento, há dois meses, vitimado por um tumor na bexiga, que se teme seja maligno. O médico Edgar Bergman declarou ao jornal The

Minneapolis Tribune que o senador, de 62 anos de idade, será rigorosamente examinado, para saber se a terapia de raios x, a que se tem submetido, está afetando o seu estado geral.

**Petróleo  
Especialista diz  
que escassez e  
apenas invenção**

"A crise energética não passa de uma invenção do governo e um pretexto para que a indústria do petróleo aumente os seus lucros", disse um destacado especialista norte-americano em assuntos petrolíferos, que passou boa parte de sua vida nos campos do Oriente Médio.

Segundo Christopher T. Rand, ex-funcionário da Standard Oil da Califórnia, "O governo precisava de uma crise e a indústria tinha necessidade de preços mais elevados. Quando se iniciou o boicote dos países árabes, as empresas petrolíferas norte-americanas tinham enormes quantidades de gasolina, produtos derivados destilados residuais".

Mencionando dados fornecidos pelo Instituto Norte-Americano de Petróleo, Christopher diz que a 14 de dezembro do ano passado, as companhias tinham em depósito mais de 35 bilhões de litros de gasolina e 200 milhões de barris de produtos destilados.

Qualquer escassez de produtos residuais poderia ser facilmente contornada com o recurso às numerosas refinarias das Antilhas, que "podem produzir somente combustível de calefação de baixo grau e não podem suprir vantajosamente nenhum outro mercado, que não os Estados Unidos".

**WATERGATE**  
Rand asseverou que Nixon consentiu na crise porque precisava de algo que desviasse a atenção pública de Watergate. "E também queria criar uma recessão, para deter a inflação no país". Acrescentou que a suposta crise tomou a forma de uma escassez de gasolina e não de combustível para calefação, "porque a gasolina é politicamente menos vulnerável".

Na parte final de sua explanação, Rand, que está escrevendo um livro sobre a indústria petrolífera, predisse que "a crise poderia ser vencida rapidamente, se houver pressão sobre as empresas. Elas estão demasiadamente preocupadas com as intenções do Congresso em aprovar uma legislação que as obrigue a abrir seus livros a justificar suas contas".

**Consumidores e  
produtores vão  
debater a crise**

O ministro de Minas e Petróleo da Venezuela, Hugo Perez Lasalvia, apresentará uma proposta na próxima reunião da Organização dos Países Exportadores de Petróleo (Opep), em Genebra, para que seja efetuada uma conferência entre os produtores e os grandes consumidores, para debater a crise de energia.

Numa entrevista à imprensa, Perez afirmou que, dessa maneira, os produtores e consumidores poderiam falar "frente à frente e de país para país", sobre a crise de combustível, que está atualmente abalando o mundo. Perez La Salvia viajou ontem a noite para Genebra. A agenda da conferência da Opep já prevê, no seu segundo ponto, um estudo sobre o caminho a ser seguido para o estabelecimento de um diálogo entre os países produtores e consumidores de petróleo. O ministro venezuelano propôs que os doze países da Opep se reúnam com as nações industrializadas, que são as que mais sofrem com a crise energética.

O Ministro ressaltou que atualmente parece "utópica" a possibilidade de uma baixa nos preços do petróleo. Perez La Salvia fez esse comentário ao ser-lhe pedida uma opinião sobre as declarações do secretário geral da Opep, Abder Rehman Khene, que afirmou que os preços do petróleo poderiam baixar, se ocorrer o mesmo com os preços dos artigos manufaturados dos países industrializados.

"Apesar de ainda não ter lido a versão oficial do que foi dito pelo secretário geral da Opep, creio que isso é meramente uma suposição, e não necessariamente refletindo uma posição concreta da Organização Internacional", acentuou La Salvia. E acrescentou que "é uma utopia pensar sobre uma baixa nos preços, tanto dos produtos fabricados pelos países industriais, como dos combustíveis produzidos pelos exportadores de petróleo".

**Cometa Kohoutek  
está perdendo a  
sua luminosidade**

Era na noite de ontem que o cometa Kohoutek, chamado de "O Cometa do Século", deveria cruzar o céu, mas ele perdeu a luminosidade rapidamente e os observadores têm dificuldade de acompanhar sua trajetória.

Os astronautas do Skylab-3, que dispõem de melhor visibilidade do cometa, de sua estação orbital, informam que ele perdeu luminosidade e agora não brilha mais do que qualquer estrela comum. Muitos astrônomos previram, há apenas algumas semanas, que o Kohoutek oferecia um impressionante aspecto ao cair da noite, entre ontem e a próxima quarta-feira.

Os astronautas Gerald Carr, William Pogue e Edward Gibson, vieram acompanhando sua trajetória e fotografando-o durante várias semanas, em seu percurso em torno do sol, rumo aos confins do espaço. Os astronautas conseguiram tirar algumas vistas espetaculares livres da distorção provocada pela atmosfera terrestre.

"Do ponto de vista científico, continua sendo o Cometa do século, já que, graças ao Skylab, contamos com um maior número de dados do que os já coletados sobre a composição de um Cometa" — revelou um astrônomo. E continuou, "mas do ponto de vista dos observadores terrestres, o Cometa não satisfaz as esperanças nele depositadas. É possível que o observador médio encontre dificuldades em observá-lo". Gibson salientou que o Kohoutek tem, por enquanto, o brilho e o aspecto de Dabí, ao referir-se a estrela da constelação de Capricórnio.

**Sindicatos  
ingleses  
ameaçam**

**Edward Heath**

Os sindicatos operários ingleses ameaçam realizar uma campanha sem precedentes contra a política econômica do primeiro-ministro Edward Heath, enquanto prossegue a crise industrial e energética do país.

O Parlamento se reunirá quarta-feira, para discutir o agudo problema energético. Em círculos políticos especulou-se que Heath poderá convocar uma eleição, a fim de tentar reforçar o apoio popular à política de seu governo.

Os dirigentes de mais de 100 sindicatos se reunirão, brevemente, para lançar uma campanha tendente a forçar o governo a alterar sua política econômica, particularmente as normas anti-inflacionárias que bloquearam grandes aumentos salariais.

A campanha, segundo fontes sindicais, será organizada pelo Congresso de Trabalhadores Industriais e liderada pelos maiores e mais poderosos sindicatos do país: o Geral dos Trabalhadores e Transporte e o de Operários Mecânicos. Por outro lado, os dirigentes sindicais dos mineiros estão estudando uma greve em apoio a suas reivindicações, o que provocaria cortes de energia elétrica em todo o país, deixando milhares de residências sem luz e sem calefação.

**Camboja e  
comunistas  
dispostos a  
falar de paz**

O governo cambojano e o Exército comunista "Khmer" concordaram em enviar representantes a Vientiane, Laos, no dia 14 de janeiro, para iniciar negociações de paz.

Enquanto isso, as hostilidades continuam se sucedendo. O comando militar informou que lanchas de guerra, artilharia e aviões continuavam varrendo posições sobre a margem oriental do rio Mekong, de onde os comunistas haviam lançado seus ataques com foguetes sobre a capital.

O comunicado indicou que teve início a luta fora de Prek Krabao, uns 11 quilômetros a noroeste de Phnom Penh, onde foram lançados paraquedistas para deslocar os comunistas até uma área em que seus foguetes ficassem fora do alcance da capital. Em Phnom Penh, um terrorista atacou na manhã de ontem um posto militar com granadas de mão, matando um soldado e ferindo 10 civis.

**Altamirano  
diz que  
voltará  
ao Chile**

O dirigente esquerdista chileno Carlos Altamirano, que conseguiu iludir uma ordem de prisão, fugindo para Cuba, disse que retornará ao Chile, para reorganizar o seu Partido Socialista e lutar contra a junta militar.

Altamirano concedeu uma entrevista à imprensa, quinta-feira, em Havana, um dia depois de seu reaparecimento ao público, desde que fugiu da capital chilena, logo após a destituição do presidente Salvador Allende. A Rádio de Havana, captada em Miami, atribuiu a Altamirano a informação de que seu Partido "está sendo duramente castigado. Pelo menos dois terços dos dirigentes e membros da comissão de controle foram presos ou assassinados pelo fascismo".

O locutor da emissora oficial de Cuba acrescentou que "organização continua ativa". "Eu retornarei" — disse Altamirano. "Há alguns dias, a direção do Partido decidiu que eu deveria deixar o país. Não procurei asilo. Saí clandestinamente, com o apoio dos trabalhadores e da organização de meu Partido. Quando a direção do movimento revolucionário decidir, retornarei. Entrarei no país da mesma maneira que saí".

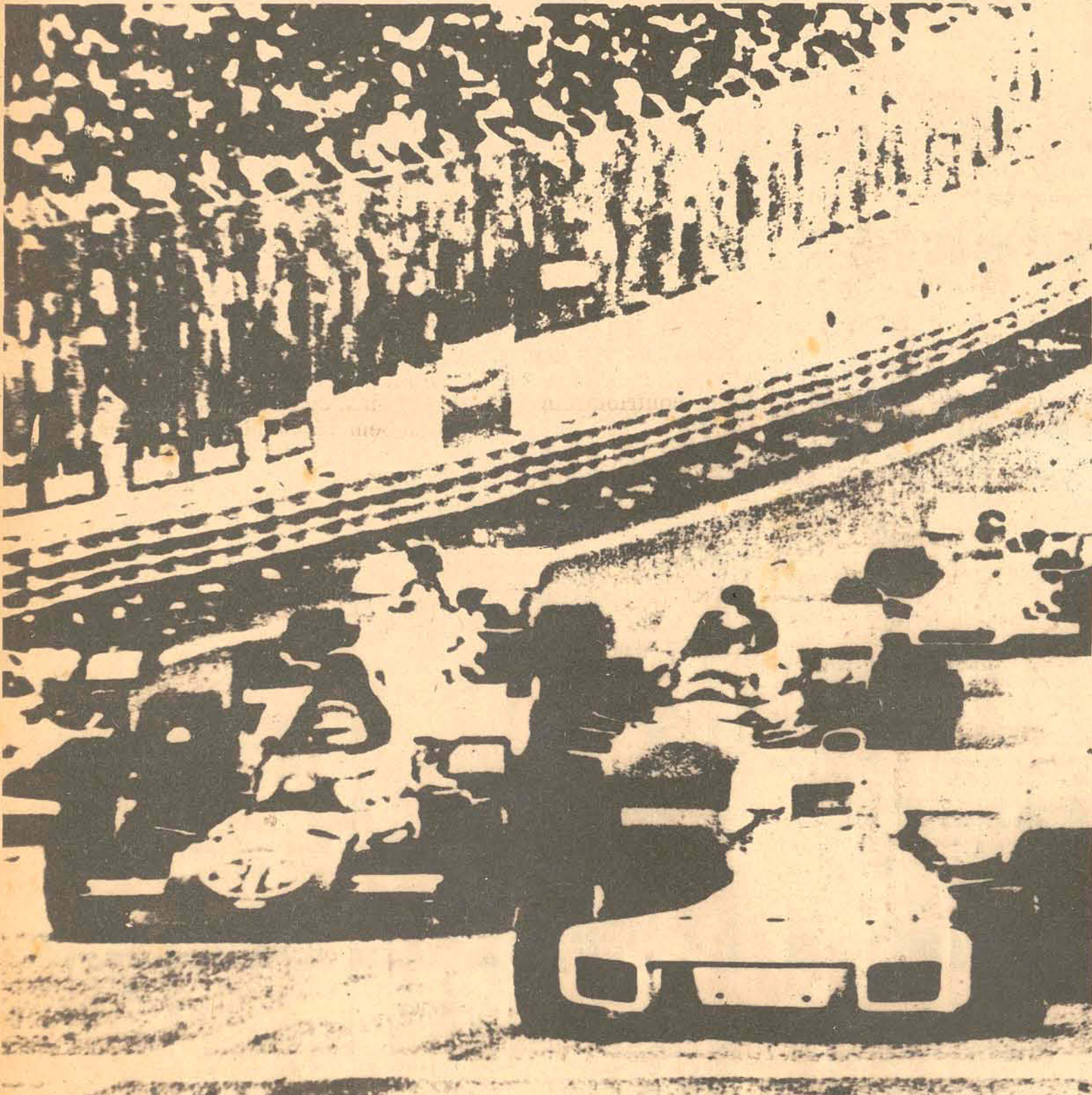

## VENÇA A CORRIDA DA FORTUNA COM A FÓRMULA BESC

Você já imaginou se no momento da partida a caixa de câmbio não funcionar? Você não vai querer ficar em ponto morto, vai? A Fórmula Besc jamais vai deixar seu dinheiro em ponto morto.

Com as letras de câmbio da Besc Financeira você corre firme em direção à vitória. Sem derrapar, capotar ou sair da pista. Em duas marchas, ou melhor, em dois tipos: com renda mensal e renda no final.

Escolha a marcha que você quiser, que no fim vai dar certo. A Fórmula Besc tem a segurança que não falha nunca. Investindo nas letras de câmbio da Besc Financeira, você não está dando apenas um grande passo: está se projetando a quilômetros na frente

de muita gente. É aplicação segura, não sofre oscilações, você nunca perde e sabe quanto vai ganhar. Você precisa ter a certeza de que chegará ao seu destino, sabendo qual o seu lucro. A Fórmula Besc dá esta garantia para você. Use a Fórmula Besc até de olhos fechados. E parta rumo à vitória.

**BESC FINANCEIRA S.A.**  
CREDITO, FINANCIAMENTO E INVESTIMENTOS  
GRUPO FINANCEIRO BESC GENTE DE CASA

Deodoro, 17 - Florianópolis, ou nas 47 agências do BESC

**FÓRMULA  
BESC**



**A MANEIRA CATARINENSE PARA DAR MAIOR DESEMPENHO AO SEU DINHEIRO.**



Os meios políticos aguardam com grande expectativa a reunião do Colégio Eleitoral no próximo dia 15, para a eleição do novo Presidente da República.

### Representantes de SC no Colégio Eleitoral seguem neste sábado

No próximo sábado seguem para Brasília os delegados da Assembléia Legislativa para composição do Colégio Eleitoral que elegerá, no dia 15, os novos Presidente e Vice-Presidente da República. Já previamente inscritos perante o Senado Federal, no prazo estabelecido pela Lei Complementar no. 15/73, que regula o pleito indireto, viajarão os deputados Zany Gonzaga, Henrique Córdova, Aristides Bolan, Telmo Arruda Ramos e Gentil Bellani - totalizando cinco delegados, ficando na suplência o Deputado Elgydio Lunardi. Esses parlamentares representarão Santa Catarina no Colégio Eleitoral, ao lado dos 13 deputados federais pelo Estado e dos senadores Celso Ramos, Lenoir Vargas e Antônio Carlos Konder Reis.

**EDITAL**

Os delegados foram convocados por edital da Mesa do Senado para a sessão do Colégio Eleitoral marcada para às 9 horas do dia 15, destinada à eleição do Presidente e Vice-Presidente da República que exercerão os respectivos mandatos no quinquênio a iniciar-se a 15 de março do corrente ano, com término na mesma data do ano de 1979. Apesar da eleição estar marcada para terça-feira, a viagem dos delegados no sábado é imposta pela obrigação de comparecimento na manhã de domingo à sede do Senado Federal, a fim de apresentarem as suas credenciais. O Senado, após esse credenciamento, reunir-se-á nos dias 13 e 14 das 10 às 18 horas para exame da documentação e identificação dos delegados, em seguida organizará definitivamente a composição do Colégio Eleitoral. Aos delegados das Assembléias Legislativas será fornecido um cartão de identificação assinado pelo Presidente do Senado Federal e que deverá ser apresentado à Mesa de presença da Câmara dos Deputados antes do seu ingresso no recinto da sessão do Colégio Eleitoral.

Como candidatos, foram registrados, pela Aliança Renovadora Nacional os Generais-de-Exército Ernesto Geisel e Adalberto Pereira dos Santos, e pelo Movimento Democrático Brasileiro o deputado Ulysses Silveira Guimarães e o professor Alexandre Barbosa Lima Sobrinho.

**EXPECTATIVA**

Embora a posse do novo Governo seja em março, o ato de eleição é aguardado com expectativa nos meios políticos. Além dos delegados da Assembléia e dos representantes do Congresso Nacional, que participarão da escolha, deverão estar em Brasília acompanhando o pleito outros destacados líderes políticos da Arena, entre os quais o Presidente do Diretório Regional, Sr. Jorge Konder Bornhausen. O Governador Colombo Salles também deverá estar presente, juntamente com o Secretário Orlando Bértoli.

Apesar da máxima discrição nos gestos e nas palavras com que uns e outros encaram a eleição do novo Governo, é evidente a ansiedade em certos setores pelas medidas que - em seguida ao pleito - são aguardadas na definição de rumos e propósitos do futuro Presidente. Para a Arena, duas grandes decisões estão em pauta, a espera da orientação que vier a ser dada: as escolhas dos candidatos ao Senado e à governança estadual. A respeito do sucessor do Sr. Colombo Salles, foi o próprio dirigente da Arena, Jorge Bornhausen, quem afirmou, numa entrevista à imprensa, que o assunto seria liderado pelo General Ernesto Geisel, comprovando que o partido está voltado com expectativa para as diretrizes no novo Governo neste particular. E o Deputado Zany Gonzaga, Presidente da Assembléia, indo um pouco além, acrescentaria que o novo Governador - que ele da mesma forma espera como uma indicação do Sistema - deverá ser identificado com as aspirações catarinenses e ainda afinado com a classe política.

Nessas duas manifestações de líderes políticos da Arena está representado o clima que antecede a eleição do novo pública. Disciplinadamente cômicos de que o sucessor do Sr. Colombo Salles será conhecido a partir de critérios e da orientação que devam ser traçados pelo Governo que se instalará em março, eles no entanto se reservam o direito de postular, em certo sentido, os condicionamentos do futuro Governador. E essa expectativa leva ao que, para os políticos, parece uma forma viável de encaminhamento do problema sucessório nos Estados: a participação da classe política, como elemento catalizador das aspirações locais, num processo que acima de tudo mantém fidelidade às inspirações revolucionárias.

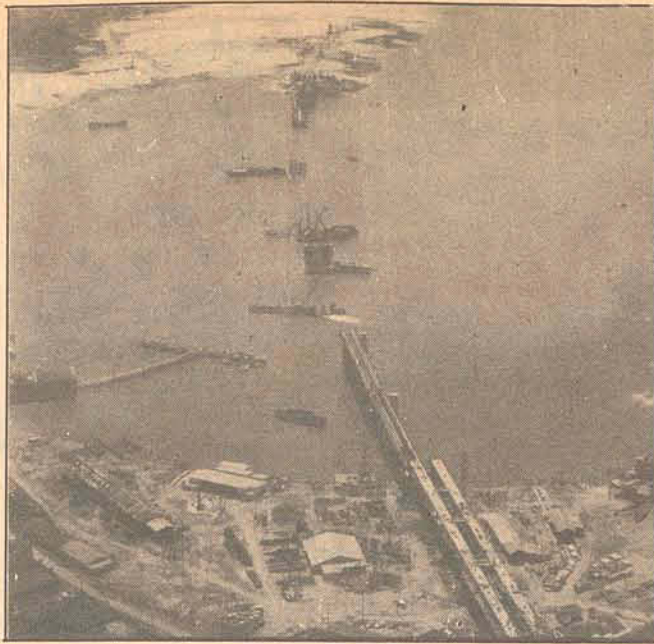

### Prefeitos da Grande Florianópolis visitam as obras da nova ponte

Os serviços de construção da nova ponte ligando a Ilha de Santa Catarina ao Continente continuam sendo desenvolvidos dentro do cronograma, sendo atacados em várias frentes de trabalho.

Os prefeitos dos municípios da Grande Florianópolis visitaram ontem as obras de construção da nova ponte Ilha-Continente, sendo informados do andamento geral dos trabalhos pelo engenheiro Gilberto Meirelles, presidente da Comissão Executiva da Ponte.

Os Chefes de Executivos percorreram as diferentes frentes de trabalho, no canteiro de obras, em terra e mar, indo até à Draga Sergipe no banco de Tipitingas. Os Prefeitos puderam observar a etapa final de montagem da última treliça metálica de cimbramento, que deverá ser posicionada ainda no corrente mês. Conheceram também as fases de construção da superestrutura, já adiantada no trecho do Continente até o pilar 2, e a posição que ocupará o passeio de pedestres, bem como o processo de sua construção por meio de peças de concreto armado pré-moldado.

## Quando alguns homens começaram a falar sobre coisas que ninguém queria ouvir, este País começou a se tornar mais seguro.

Não havia rádio. Nem automóvel, televisão, supermercado, eletrodomésticos, iluminação pública a eletricidade. Não havia sequer vestígios de que este País viveria a realidade dos dias de hoje. Mas eles já estavam trabalhando. E falavam de verdades que não mudaram e não mudarão. Mas poucos admitiam ouvi-los. Havia mitos a enfrentar, tabus a eliminar, preconceitos a superar.

Perseverantes, incompreendidos muitas vezes, eles continuaram o seu trabalho. E foram conquistando terreno. Lenta, mas solidamente. O progresso, as conquistas tecnológicas, as imposições da vida moderna contribuíram para isso. E parcelas cada vez maiores de empresários, funcionários, pais de família estão, afinal, tomando consciência de que a atitude que eles propõem é a mais

natural, racional e sensata que alguém pode tomar. Para chegar até aqui, foi necessário percorrer um largo caminho. E ainda há muito pela frente. Mas, como ontem, hoje também há homens dispostos a falar sobre o que muitos não querem saber. Hoje, como ontem, os corretores de seguros têm um grande papel a cumprir. Lutar ao nosso lado, para tornar este País cada vez mais seguro.

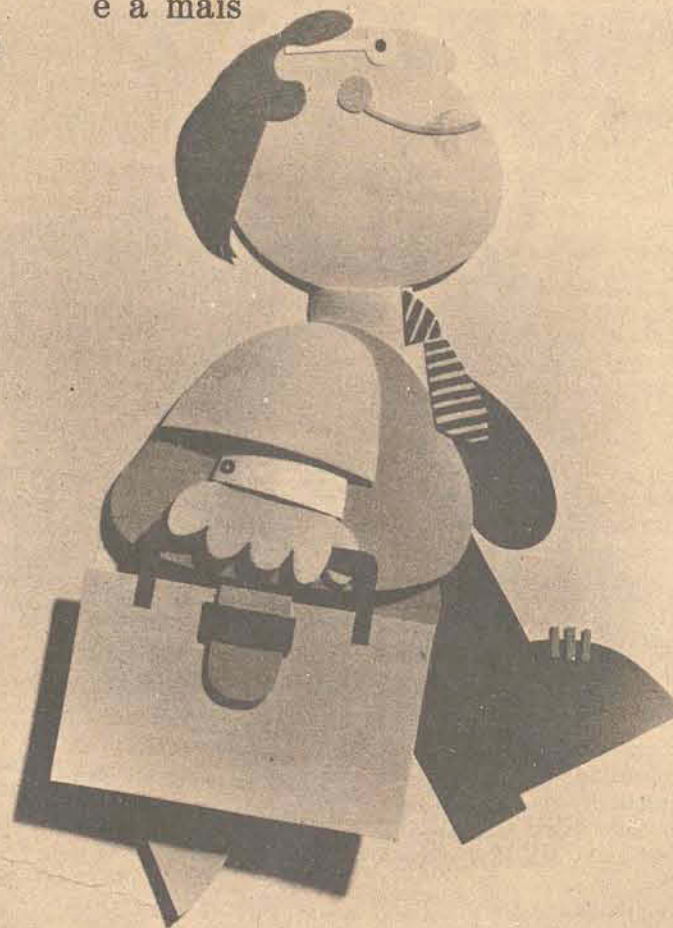

**BAMERINDUS COMPANHIA DE SEGUROS**

MULTIPLA/JUNIMAR/AMA

## TODOS OS DIAS, O DIA INTEIRO, A CASAN ESTÁ EM DIA COM VOCÊ. FIQUE EM DIA COM ELA

A CASAN tem compromissos com cidades inteiras. A qualidade e a quantidade de água de grandes populações são de responsabilidade da CASAN. E a CASAN está em dia com este povo todo. Mas para isso, ela precisa que você esteja em dia com ela. Pague a sua conta no prazo. Água vale ouro. E custa pouco.

**CASAN**  
cia catarinense de águas e saneamento



## Informação Geral

### Candidaturas

Para as inteligências medianas, pode parecer o contrário. Mas quando se fala em candidaturas a sucessão estadual, não se pode em hipótese alguma dissociar o aspirante ao Governo das credenciais que tenha para exercer o cargo. Em outras palavras, ninguém é candidato de si mesmo, nem candidato de ninguém. A pessoa a ser escolhida para suceder o Sr. Colombo Salles no Governo do Estado deverá possuir um mínimo de trânsito na área política, capacidade administrativa, fidelidade à Revolução e tradição

dentro do sistema, segundo o que se pode depreender das preliminares do processo sucessório pela voz de respeitáveis observadores. Não adianta chover no molhado, botando pose e abrindo sorrisos de candidato, se não reunir a gama de credenciais necessárias para o posto.

### Esag

A Escola Superior de Administração e Gerência da Udesc, que apesar dos seus poucos anos de existência já se constitui num verdadeiro patrimônio de

Santa Catarina, está cada vez mais despertando o interesse dos estudantes que iniciam o curso superior. Para o vestibular que hoje se inicia, a média de candidatos para a Esag é de 10 para cada vaga oferecida.

### Verão, sobre rodas

O movimento de ontem na estrada de Canasvieiras foi apenas uma amostra do que acontecerá neste verão: uma procis-

são interminável de veículos com as placas de todos os Estados do sul, do Uruguai e da Argentina. Se os veranistas não forem acometidos de uma dose alentada de prudência e de cautela, a tabela de acidentes poderá subir a índices alarmantes. Recomenda-se ir, mas com jeito, que o mar está lá e não vai fugir.

### Candidato

O Presidente da Federação Catarinense de Futebol, José Elias Giuliani, estaria postulando o cargo de Diretor Administrativo da Assembléia Legislativa do Estado, segundo noticiaram órgãos de imprensa. Na Assembléia, onde é desconhecido qualquer relacionamento entre Giuliani e a atual Mesa, as notícias neste sentido causaram estranheza entre parlamentares e funcionários. Mesmo porque para o referido posto foi designado há cerca de um mês ao bacharel Wilmar Vaz, integrante do Quadro do Pessoal daquela Casa Legislativa.

### Falta diversão

Os turistas têm reclamado - e com razão - da absoluta falta de diversões noturnas em Florianópolis. A quase totalidade das casas noturnas que perma-

necem abertas depois da meia-noite são - para usar uma expressão amena - da pesada; oferecendo um ambiente que não é o que se poderia considerar ideal para todos os gostos. Depois, os hotéis se queixam de que a média de permanência dos turistas na Ilha é de pouco mais de 24 horas. Pudeira: é o tempo que leva para digerir um caldo de camarão puxado na Lagoa.

## Prosa de Domingo

A morte de José Ferreira da Silva, dez dias após o acidente que o levou a internar-se num hospital de Curitiba, não foi, propriamente surpresa para os que lhe acompanhavam os sofrimentos, cujo desfecho, todos os previam, seria fatal. Todavia, o profundo pesar que tomou de assalto a alma catarinense - e particularmente a dos círculos de cultura do Estado - perdurará inextinguível, tal a enormidade da lacuna que se abriu nos setores literários de Santa Catarina, tanto quanto se alargou particularmente na comunidade Blumenauense, onde Ferreira da Silva se tinha fixado, desde havia longos anos, penetrado de sincera admiração e simpatias pelas populações do Vale do Itajaí.

A Blumenau dedicou ele a maior parte de suas atividades de pesquisador e historiador. Entre as funções públicas que exerceu, a de Prefeito Municipal de Blumenau lhe permitiu concretizar na ação administrativa o seu ideal de serviços àquela região. Jornalista, fez jornal sempre sob a compenetração das graves responsabilidades do que escreveria, sobrepondo a todos os interesses e razões as do idealismo e as de sua ilibada consciência moral, criada, dir-se-ia, para as tarefas do escritor que ele viria a ser - e dos mais vitoriosos de seu tempo e meio.

Nos seus "Cadernos de Blumenau" reunia periodicamente o resultado de suas buscas no passado Blumenauense e promovia, assim, o fortalecimento dos laços tradicionais que vinculam às nobres realizações dos tempos idos, em Blumenau, os sentimentos de solidariedade que têm feito a admirável evolução de todo o rico Vale, em que se integra aquele Município.

É claro que não pretendo aqui mencionar em pormenores a influência pessoal de José Ferreira da Silva na obra do progresso político, social e cultural de Blumenau. Não pretendo, nesta coluna, mais do que render modesto preito à lembrança da ve-

lha e sólida amizade que nos ligava e que o trazia frequentemente a visitar-me a casa, nos dias de reuniões da Academia Catarinense de Letras, a que ambos comparecíamos.

É autêntico o seu mérito de escritor polido e correto e que todos apreciamos, nas duas dezenas de volumes que deixou à guisa de esplêndido marco de sua passagem pela nossa história literária. Desde "O Padre Jacobs", seu primeiro trabalho, até a sua recente "História de Blumenau" - e através de longa lista de seus lançamentos autorais - Ferreira da Silva se revelou sempre o esmerado anotador de fatos e recuperador de vultos e valores históricos, que a sua aguda visão de pesquisador ia buscar, esquecidos ou esmaecidos nas sombras do passado.

A reconstituição da História de Blumenau desde suas origens, é obra que representa por si só um monumento à verdadeira formação colonial de determinada região catarinense. A sua versão romântica de Anita Garibaldi, a respeito do caráter de ficção que lhe esboça o entredo, não atraiça os processos do historiador, que salienta o perfil da heroína com louvável preocupação de exatidão.

Mas José Ferreira da Silva morreu, quando ainda muito nos prometia o seu talento e a sua erudição. A cadeira no. 4 da Academia Catarinense de Letras e a que ocupava também no Instituto Histórico e Geográfico de Santa Catarina estão vagas. Existem assim desocupadas a imensa lacuna que um grande espírito alado aos céus, deixou para motivar a enorme saudade que deixou aos amigos e companheiros que ficamos...

Gustavo Neves

## Expediente

Empresa Editora O ESTADO Ltda. Administração, Redação e Oficinas: rua Felipe Schmidt, 116 - Florianópolis - Caixa Postal 139 - Telefones: 3022 (Administração) e 4139 (Redação) - Endereço Telefônico: ESTADO - SUCURSAIS: Blumenau: rua 15 de Novembro, 504 - 3o. andar - conjunto, 303; Lages: Rua Nereu Ramos, Edifício Centenário - conjunto 1 - 6o. andar; Criciúma: Avenida Getúlio Vargas, 312; Joinville: rua 15 de Novembro, 799; Tubarão: Rua São Manoel, Edifício Solar. REPRESENTANTES: Rio de Janeiro: Representações A.S. Lara Ltda. - Avenida Almirante Barroso, 63 - Conjunto 1910; São Paulo: Representações A.S. Lara Ltda. - Avenida São João, 1333 - 4o. andar - conjunto 44; Recife: Repreães - Rua Aurora, 1071 - 3o. andar; Belo Horizonte: Repreães - Av. Amazonas, 314 - Sala 907; Salvador: Repreães - Av. 7 de Setembro, 29 - conjunto 505/508; Curitiba: C.A. Marques - Rua Marechal Deodoro, 211 - conjunto 1606 - fone 232708; Porto Alegre: Propal - Propaganda Representações Ltda. - Rua Coronel Vicente, 456. Preços: Cr\$ 1,00 - fora do Estado - Cr\$ 1,20. Assinatura: Anual - Cr\$ 180,00 e semestral - Cr\$ 100,00.

O ESTADO não aceita para publicações colaborações em forma de artigos assinados que não forem solicitados, não se responsabilizando pelos originais enviados à Redação.

## Cartas

### CUPIDO

Lá, interessado, a vasta matéria inserida no noticiário esportivo desse órgão noticioso no dia 29.12.73, sobre futebol de salão.

Tomei conhecimento, assim, de reportagem concedida pelo Senhor Waldemiro José Carlsson, Presidente da Federação Catarinense de Futebol de Salão, negando qualquer indicação do Clube do Cupido para representar Santa Catarina na próxima Taça Brasil, e confirmando a participação do Grêmio Esportivo Hélio Moritz, de Lages, atual campeão catarinense, na referida competição.

Na qualidade de Diretor do Clube do Cupido gostaria de publicamente deixar claro que a minha agremiação não foi convidada ou indicada por qualquer entidade para disputar a Taça Brasil, versão 1974, mesmo porque o direito de disputá-la havia sido obtido, brilhante e licitamente, pelo nosso co-irmão da cidade de Lages, o Grêmio Esportivo Hélio Moritz.

Discordo tão somente, que na matéria enfocada nesse jornal, no dia mencionado, sob a manchete "Hélio Moritz quer saber quem vai a Porto Alegre representar Santa Catarina" se tenha mencionado que após má campanha, o Cupido foi eliminado do certame estadual na fase classificatória...

Evidentemente que a interpretação do que seja "boa" ou "má" campanha, pode obedecer critérios distintos: procurarei, entretanto, demonstrar com números, que a campanha do Clube do Cupido só não pode ser taxada de excelente, em virtude de não haver obtido o título máximo.

Assim é que, ao longo da disputa estadual, o Clube do Cupido enfrentou, num total de 16 jogos, representações de Criciúma, Tubarão, Blumenau e Lages, obtendo oito vitórias e 5 empates, contra somente 3 derrotas; assinalou 33 gols, sofrendo 21, o que lhe deu saldo positivo de 12 tentos.

Ainda de se salientar, e isso sem a intenção de querer diminuir os méritos das equipes lageanas, que o desgaste do Clube do Cupido, durante a competição, foi muito maior que o das equipes finalistas do campeonato.

Por força de sorteio, honesto e público, ressaltasse as equipes de Lages foram "bye" por 2 vezes, realizando somente 10 jogos cada uma, durante toda a competição, e enfrentando 5 adversários, incluindo nesses números, os 2 jogos decisivos do campeonato; já o Clube do Cupido, mesmo sem chegar à fase final, efetuou, como foi dito, 16 jogos, 6 a mais, portanto do que as equipes lageanas, havendo se defrontado contra 8 adversários.

Entre 18 equipes que disputavam o campeonato estadual (...) o Clube do Cupido veio a ser eliminado (...) terminando juntamente com o Amazonas E.C. de Blumenau, em 3o. lugar na classificação final do certame.

O Clube do Cupido não foi o campeão, mas terminou a competição com a consciência de que procurou sê-lo com todo o empenho e dedicação possível. Edio Nunes de Souza,

## Receita de crescer

A par dos acontecimentos de profunda repercussão política que se operaram no quadro estadual, Santa Catarina e particularmente Florianópolis deverão se defrontar com sensíveis transformações no plano administrativo, pois no decorrer dos próximos meses grande parte das obras públicas realizadas sob controle do Governo do Estado estarão total ou parcialmente concluídas. Na Capital, teremos em um ano ou pouco mais a conclusão das obras da nova ponte e do aterro da Baía-Sul, às quais se juntarão a completa urbanização deste último e a incorporação ao meio de um sistema viário que viabilize os novos equipamentos de que a cidade está sendo dotada. A nova ponte haverá de significar, portanto, uma mudança radical no meio florianopolitano, influenciando inclusive nos costumes da sua população.

Resta saber, porém, se a cidade está desde já preparada para receber os novos benefícios que reclamam, por sua vez, nova demanda de realizações integradas dentro do contexto urbano em explosivo crescimento a partir dos últimos anos. Isto haverá de implicar, inclusive, no aparelhamento de uma Prefeitura Municipal que corresponda não mais apenas à obrigação de honrar ao

fim de cada mês a folha de pagamento do seu funcionalismo, que é para onde se encaminha grande parte dos recursos municipais. É preciso que a Capital venha a ter uma Prefeitura condizente com o seu crescimento e à altura de pelo menos ter a iniciativa de enfrentar os graves e multiplicados problemas com que se defronta e se defrontará.

É sabido que as fontes de arrecadação municipal são escassas e sem dúvida alguma insuficientes para atender a toda demanda de serviços públicos que a cidade reclama. Mas, por outro lado, são praticamente inesgotáveis as fontes externas onde o município pode ir buscar dinheiro para realizar uma boa parte dos serviços de que necessita. E essas fontes não estão tão distantes assim, bastando dizer que uma delas, e talvez a mais importante, dista poucos metros do Paço Municipal, bastando apenas que o Prefeito atravesse o Jardim Oliveira Bello, sob as frondes da velha figueira, e suba as escadarias do Palácio do Governo.

A responsabilidade que o Governo do Estado passou a ter para com a administração pública da Capital assume caráter quase que total, desde que a Constituição Federal determinou que os

prefeitos das capitais de Estados fossem nomeados diretamente pelos Governadores, ouvida a Assembléia Legislativa. Não compete ao Governador, apenas, empunhar a caneta para com ela assinar a indicação do Prefeito. Desde que a nomeação se consuma, ele passa a ser partícipe da administração e por ela tão responsável quanto o Prefeito que nomeou.

Em Santa Catarina, é preciso fazer justiça ao Governador Colombo Salles, que soube compreender o alcance dessa responsabilidade. Embora as grandes obras que o Governo aqui realiza tenham sido empreendidas sem a participação direta da Prefeitura, o volume dessas realizações dá bem a medida da participação governamental no desenvolvimento de Florianópolis. Seria demais exigir do Governo que assumia todos os encargos afetos à Prefeitura. Mas justifica-se plenamente esperar que a Prefeitura, com objetividade e imaginação, venha a conseguir junto ao Governo Estadual ou Federal, através de convênios ou de alguma outra forma de participação, a colaboração necessária para a complementação das obras e serviços que a cidade exige e exigirá mais ainda, na proporção do seu crescimento nos anos futuros.

## A primeira etapa do Vestibular

EU SÓ VOU DE ZEBRA, SACA, "BICHO"...



## De paz e outras fragilidades

Maquinalmente, enquanto tomava o meu primeiro chá, pela manhã, liguei o radinho de pilhas. "GUERRA!"

Fosse a humanidade mais honesta nas suas comunicações, e, em vez de, "estourou a guerra!" diria sempre "a guerra, até agora silenciosa, virou barulho!" Porque na definição magistral de um dos pais da República Norte-Americana, "há paz, quando entre as nações não há entrelaço de armas, nem planos de ataques, nem beligerância, nem alimentar de ódios; todo o resto é guerra."

Assim, é preciso confessar que nunca, desde que a espécie humana apareceu com seus machados de pedra, houve paz em todo o mundo, ao mesmo tempo; e eu me pergunto, mesmo, se houve, algum dia, paz, até mesmo em lugares particulares.

De todas as espécies animais que já ruminaram, mascaram ou comeram na face do planeta terra, nenhuma parece tão disposta ao auto-genocídio como a nossa. Diante da frenética disposição de matar os seus semelhantes que, por acaso dela discordem, a espécie humana só encontra comparação nos gigantescos anfíbios, dinossauros e proctossauros de milhões de anos atrás. Mas, talvez, por isso mesmo, só os vemos, hoje, aos pedaços, nos museus, como ossos embranquecidos. O proctossauro que, com poderosas mandíbulas, mastigava o peixeço do rival, e que levantava a cabeça, com grunhidos, a qual-

nas árvores, tinha mais mandíbula que massa cinzenta. E, por isso, só por isso, já era!

A devastação do meio ambiente pelo homem, foi destruindo todos os outros animais. Hoje, é já, em muitas regiões, o homem o animal de maior porte que se pode encontrar. Nesse andar, será ele, em breve, o maior animal existente, igualzinho a quantos saurios tenha havido.

E como rosnam uns contra os outros! E com que prazer se batem e se aniquilam! No mundo animal dito inferior, os machos se batem, no tempo do cio, até que um deles desista. Mas o desistente não é internado em campo de concentração, nem é torturado, nem morto. Vai ele para o seu canto, procura outra fêmea, se reproduz, e o rebanho volta à paz. O ser humano, não! Se matasse por comida, seria um exagerado, de acordo com as leis do mundo animal, mas sempre seria compreensível. Mas qual o que! Mata por idéias, para tomar o que não pode consumir nem usar; mata, para bater no peito e gritar que é o maior, o mais forte, Tarzan idiota! E, burrice inaudita, mata sem saber porque, porque mandaram!

Quando este estado de coisas vira a regra, o negócio é pedir para pararem o trem, e saltar.

Guerra! É isto que parece estar acontecendo lá, nesse cantinho do mundo, em volta de uma cidade que é

reverenciada pelos dois oponentes e amada pelo mundo inteiro, há três mil anos. E por isso, porque a amam, a destroem!

Como dois garotinhos do jardim da infância, se atiram um contra o outro, com os canivetes e os estilingues que os grandalhões do primário lhes puseram nas mãos. Na verdade, o que a turma do primário está fazendo é, unicamente, ver se o canivete está afiado ou verificar se o estilingue aguenta. E se, como se começa a comentar, essa guerrinha idiota, mesquinha, foi encenada por um certo cavaleiro, para desviar a atenção do mundo dos seus desmandos e tropeços domésticos, então, o negócio não é esperar até que parem o trem. Ai, o prudente é pular pela janela.

Porque se a neurose pessoal é permitida, a ponto de causar dores e mortes, para não se falar em gastos enormes, ainda não estamos muito longe, nem de Nero, nem de Calígula. E se o poder de auto-deslumbamento e de auto-incensação chegou ao ponto deastroso de não se poder admitir que se fez uma bobagem, e que é preciso encobri-la com uma loucura ainda maior, então, o negócio, mesmo, é nem entrar no trem!

Júlio de Queiróz



## Sertanista acusado de levar libidinagem ao meio indígena

O técnico indigenista Ezequiel Paulo Heringe Filho, com atuação na frente de atração do Rio Peixoto de Azevedo, Mato Grosso, denunciou em extenso relatório dirigido ao delegado da Funai a atuação do sertanista Antônio Campinas, acusando-o de disseminar entre os índios Kreen-A-Karore a prática de homossexualismo e atos libidinosos.

Em determinado trecho do documento, Paulo Heringe Filho afirma que soube através de um índio de nome Mansure, que o "Para", como é conhecido o sertanista Antônio Campinas, havia mantido relações sexuais com uma índia. Esses índios foram pacificados há menos de um ano pelos irmãos Orlando e Cláudio Villas Boas e hoje podem ser vistos caminhando tranquilamente às margens da BR-165, a Cuiabá-Santarém. Os indigenistas vêm mantendo ultimamente intenso relacionamento com soldados e até oficiais do nono BEC e vários deles estão sistematicamente alimentados, muitas vezes até escondidos da Funai, pelos soldados e trabalhadores da construção da estrada.

### RELACIONAMENTO E RESPEITO

Conta Paulo Heringe no relatório que a equipe da qual fazia parte no trabalho de frente de atração do Rio Peixoto de Azevedo sempre manteve com a comunidade indígena local grande e respeitoso relacionamento. — Fundamentados nesta amizade, afirma o técnico no relatório, ele e um companheiro chamado Nilo, resolveram dormir no acampamento do índios. "Para surpresa nossa, os homens da tribo nos

acordaram em plena madrugada e decidiram manter relações sexuais conosco. Estavam tão exaltados que não tivemos condições sequer de entender suas palavras. Seus gestos, entretanto, não deixaram dúvidas quanto às suas intenções".

"No dia seguinte, um índio chamado Mansure — homem muito respeitado por toda a tribo — me procurou para um passeio até a roça — bem próximo ao acampamento — e falando de maneira pausada pediu-me em determinado momento que atirasse com minha própria espingarda no senhor Campinas, encarregado da frente de atração do Peixoto de Azevedo. Em seguida passou a repetir os gestos que ele fazia e me fez repeti-los para se certificar se eu havia entendido sua mensagem".

### RELATÓRIO

Antes de concluir o relatório, Ezequias Paulo Filho, reconhecendo a gravidade da situação e por considerar que comportamentos dessa natureza podem pôr abaixo todo o trabalho que se vem realizando junto à comunidades indígenas, pediu ao Delegado da quinta região da Funai, Gerson da Silva, que seja constituída uma comissão de sindicância, com a participação de um médico, se possível, para apurar as denúncias por ele formuladas.

Informações colhidas junto à delegacia da Funai dão conta de que o sertanista Antônio Campinas foi transferido do Peixoto de Azevedo para uma nova missão na Perimetral Norte. O próprio delegado afirmou desconhecer a elaboração do Relatório e nada acrescentou quanto à constituição da solicitada comissão de inquérito.

## Justiça vai doar Cr\$ 100 milhões às penitenciárias

A partir desta semana o Ministério da Justiça começará a distribuir aos Estados os Cr\$ 100 milhões liberados pelo Presidente da República para a reforma do sistema penitenciário, que apesar de ter melhorado nos últimos dois anos, ainda é considerado pelas autoridades como "lamentável".

Desse total, o Ministério reservou Cr\$ 12 milhões para o treinamento de pessoal subalterno e de direção, por ter verificado que mesmo em penitenciárias de condição razoável o tratamento dispensado aos presos não é melhor por falta de qualificação dos funcionários. Os cursos serão dados por especialistas e divididos por regiões.

O secretário-geral do Ministério da Justiça, Raul Armando Mendes, informou ontem que a reunião com os secretários somente poderá ser realizada no fim-de-semana,

porque ainda espera que São Paulo lhe forneça os cálculos estruturais da penitenciária que será proposta aos Estados como modelo padrão. Ao contrário da primeira reunião, o Ministério decidiu não convocar todos os secretários para um mesmo dia, a fim de poder discutir mais detalhadamente cada situação.

Entre essas, o próprio Ministério destaca como especial a situação da Guanabara, que pretende aplicar os Cr\$ 4 milhões destinados a cada Estado na construção de um hospital para viciados em tóxicos e entorpecentes. É difícil o atendimento da prevenção da Guanabara, mas a hipótese não está de todo afastada, porque os viciados presos têm sido um dos maiores problemas do sistema penitenciário guanabarinense.

## RGS: desidratação matou 20 crianças em 3 semanas

Apesar da campanha preventiva do governo gaúcho, nas últimas três semanas morreram no Rio Grande do Sul 20 crianças, com menos de um ano, devido à desidratação e à diarreia aguda. Atualmente, outras 260 crianças encontram-se hospitalizadas pelo mesmo motivo.

Segundo o Secretário da Saúde, Jair Soares, a desidratação e a diarreia são as maiores responsáveis pela mortalidade infantil no Rio Grande do Sul, principalmente em virtude da falta de cuidados e desle-

xo dos pais, que às vezes levam as crianças para o tratamento quando a doença já atingiu um estado crítico.

O programa especial de prevenção à desidratação e à diarreia aguda começou em 15 de dezembro e irá até o final de março, época de maior calor no Estado e de maior incidência daquelas doenças. Com uma verba de Cr\$ 3.841 mil, a Secretaria da Saúde adquiriu, nos hospitais da grande Porto Alegre, 7.380 leitos/dia e montou também um esquema de prevenção em suas 308 unidades sanitárias no Estado.

## No RN surge novo poço de petróleo

As pesquisas efetuadas pela Petrobrás nas costas do Rio Grande do Norte teriam tido resultados positivos, com amplas possibilidades de produção de até 4 mil barris diários de petróleo, segundo se informou ontem na cidade de Macau, local dos estudos.

A plataforma oceânica da Petrobrás está atualmente a 18 milhas da costa, no distrito de Diogo Lopes e, embora os técnicos da empresa se neguem a dar informações, os pescadores da região afirmam que o local onde estão sendo feitas as perfurações apresenta água oleosa e de cor negra, evidenciando a presença de grande quantidade de óleo.

### PESQUISAS

As pesquisas nas costas do Rio Grande do Norte foram iniciadas em 1956, mas haviam sido abandonadas logo depois, após reunirem 80 homens, dando a impressão de que havia petróleo na região. Há três meses, a Petrobrás voltou a pesquisar a área, desta vez no mar, através da plataforma oceânica, que inicialmente instalou-se no distrito de Lameirão, dirigindo-se depois para o Distrito de Barreiras. Atualmente, está no Distrito de Diogo Lopes.

Até a profundidade de mil metros, nenhum indício de óleo foi encontrado. A mil e cem metros, porém, os resultados passaram a ser positivos. Os técnicos da Petrobrás vêm frequentemente a Macau, num helicóptero, mas não prestam nenhuma informação. Sabe-se, entretanto, que 40 toneladas de material colhido pela plataforma foram enviados para análise na Refinaria de Mataripe, na Bahia.

Os resultados não foram revelados, mas uma embarcação deixou esta semana o Porto de Macau, levando novas amostras do material. Segundo os pescadores, no local onde estão sendo feitas as pesquisas sobem grandes labaredas durante todo o tempo.

## São Paulo terá mais soja em 74

A produção paulista de soja, que na última safra atingiu a média de 1.830 quilos por hectare, deverá aumentar no ano agrícola de 1973/74, em consequência de um aumento considerável da área plantada, em todo o Estado, segundo previsão do Instituto de Economia Agrícola, e da adoção de processos de mecanização em todas as fases de cultivo, desde o plantio até a colheita.

O Secretário da Agricultura Rubens Araújo Dias informou que a média alcançada na última safra supera as registradas em algumas regiões dos Estados Unidos. O aumento da produtividade de ano para ano está sendo possível devido a pesquisas e melhor assistência técnica da Secretaria, melhor aproveitamento de áreas de cerrados, uso de sementes selecionadas, assistência técnica regionalizada e incentivo à produção de soja em rotação com outras culturas.

Resultados experimentais sobre práticas culturais, como espaçamento, época de plantio, adubação mineral e controle de ervas, pesquisadas pela Secretaria da Agricultura, permitiram também à lavoura de soja evolução dos índices de rendimento. Além disso, são difundidas normas para orientar o tratamento fito-sanitário das lavouras.

## Chuva artificial cairá hoje sobre Pernambuco

A Fundação Cearense de Meteorologia e Chuvas Artificiais (Funcene) inicia hoje, através de um avião "Islander", em voo previsto de 40 horas, o bombardeamento de nuvens no agreste pernambucano, que está enfrentando sérios problemas de seca, principalmente em Caruaru e Cachoeirinha, onde já morreram de sede cerca de 80 cabeças de gado nos últimos dois meses.

Segundo o presidente da Companhia Pernambucana de Saneamento (Compesa), Armário Cairitas, as chuvas artificiais se destinam principalmente a abastecer açudes e mananciais no agreste do Estado, cujas reservas se encontram escassas. Os serviços da Funcene foram contratados pela Compesa por cerca de Cr\$ 50 mil, e caso não obtenham êxito nas 40 horas previstas, poderão se prolongar.

A estiagem prolongada no agreste Pernambuco, especialmente na zona meridional, atingindo Caruaru, Garanhuns, Fazen-

da Nova e Cachoeirinha, está secando de forma acentuada os açudes e mananciais locais, tornando alarmante a situação da lavoura, pecuária, e do próprio abastecimento d'água destas cidades. Em Cachoeirinha, segundo informações de alguns criadores, morreram perto de 80 cabeças de gado nos últimos dois meses, em consequência da seca.

A Operação de precipitação das chuvas no agreste serão chefiada pelo professor João Ramos, Presidente da FUNCENE, através de nuclearização artificial com uma solução saturada de cloreto de sódio, desencadeada por um dos dois aviões "Islander" de que dispõe a Fundação Cearense. Ele acredita que fará chover em menos de 40 horas — tempo do voo contratado — e lembra que na região baiana de Itapetinga, numa operação levada a efeito há menos de um mês, foram necessários apenas 36 horas das 50 contratadas inicialmente pelo governo da Bahia.

## Movimentação portuária aumentou no ano passado

Os primeiros dados estatísticos da área portuária foram enviados ao Ministro Andreazza pela Superintendência do Porto de Paranaguá destacando o aumento de 1 milhão de toneladas movimentadas a mais em relação ao ano passado.

O total geral elevou-se a 3.591.000 toneladas em 1973, ou seja, 38,75% acima dos números de 1972 que foram de 2.588.000 toneladas.

A movimentação de grãos sólidos apresentou um total de 1.341.000 toneladas, crescendo 49,30% em relação ao ano anterior, destacando-se a exportação de soja e farelo, respectivamente, 517.000 e 616.000 toneladas.

Enquanto isso, os grãos líquidos registraram uma movimentação de 1.521.000 toneladas com um acréscimo de 50,50% em relação às 1.011.000 anteriores, com o acentuado registro

do índice de crescimento das importações de combustíveis líquidos e com o aumento gradativo das exportações de óleos vegetais.

Na área da carga geral os pesos mais sugestivos referem-se à madeira com 150.000 toneladas e ao algodão com 65.000. O total geral foi de 360.000 toneladas.

Nas informações enviadas ao Ministro dos Transportes, o engenheiro Alfredo Jorge Budant, superintendente dos Portos de Paranaguá e Antonina, refere-se ao impulso ganho pelo terminal marítimo de Paranaguá como consequência dos diversos projetos executados e que estiveram ligados à 1ª fase do programa de corredores de transporte e exportação, recentemente entregues pelo Presidente Médici.

## Táxi baiano que recusar passageiro será cassado

O motorista de táxi baiano que recusar passageiro sem motivo justificável por cinco vezes, no período de um ano, terá cassada a placa do veículo, que passará à condição de particular irreversivelmente.

A medida, que passou a vigorar a partir de ontem, em Salvador, segundo a portaria 1817 do Departamento de Trânsito, objetiva coibir os abusos que vêm ocorrendo na capital baiana neste setor. É muito comum

os motoristas recusarem uma corrida quando esta não satisfaz aos seus interesses.

Para operar a Portaria, o Detran já instituiu um livro próprio de anotações das queixas que serão remetidas à Divisão de Multas, a quem competirá controlar o número de infrações e providenciar as cassações das licenças. O órgão iniciará também uma campanha de esclarecimento do público para que a medida possa ser acionada convenientemente.

## Ipanema, Lagoa, Leblon. Brooklin, Jardim Europa, Morumbi. Em Florianópolis, Beira-Mar Norte.

edifício  
**CARINA**

INFORMAÇÕES E VENDAS

**CIESA**  
COMERCIO E ADMINISTRAÇÃO DE IMÓVEIS LTDA

Rua João Pinto, 10 Edifício Bahia Loja 6 Fone 3292 CRECI 3a. Região 2284/1948

As mais bonitas e aristocráticas residências brasileiras estão nestes bairros. Infelizmente, nem todas têm o privilégio de um belo cenário. No Brooklin, por exemplo, o dono de uma rica mansão cercada de jardins não tem condições de tornar as coisas mais bonitas. Fatalmente a casa do milionário paulista será mais bonita que a paisagem. Existem coisas que o dinheiro não compra.

A Baía Norte e seu lindo por-de-sol é uma delas. Ali está um dos poucos bairros aristocráticos brasileiros onde o homem jamais conseguirá fazer coisas mais bonitas que a natureza.

Com muito respeito à beleza, à nossa concorrência e às pessoas que moram, compraram apartamentos ou pretendem morar na Beira Mar Norte, estamos lançando o Edifício Carina.

Como os bonitos edifícios de Ipanema, Lagoa, Leblon, Brooklin, Jardim Europa ou Morumbi, o Carina é um edifício nobre para moradores importantes.

O Edifício Carina tem preço fixo ou financiamento pelo Sistema Financeiro Habitacional e será entregue doze meses após as fundações, como todos os outros empreendimentos de qualidade Ceisa.

**CIESA**  
CONSTRUÇÕES E EMPREENDIMENTOS IMOBILIÁRIOS S.A.  
RUA ANITA GARIBALDI, 35 — FONE 4198 — FLORIANÓPOLIS



**CONTEPLAN**  
FILIAL DE FLORIANÓPOLIS

**PROGRAMADORES DE COMPUTADOR**

A CONTEPLAN em fase de expansão, esta admitindo Programadores de Computador com experiência mínima de 2 anos em linguagem Assembler e Cobol para IBM/360-25 e /370

OFERECEMOS ótimo ambiente de trabalho, assistência médica, hospitalar, bons salários, além de chances de progresso e de acesso a cursos de treinamento.

ENVIAR "Curriculum Vitae" e pretensões salariais para CONTEPLAN Ltda/kua Saldanha Marinho, 6/Fpolis-SC

**Apartamentos, casas, terrenos**   **siga os caminhos** **EMEDAUX**



# FUNDESC APROVA PROJETO PARA INDÚSTRIA DE PERFIS DE PVC RÍGIDO.

a.s. propague

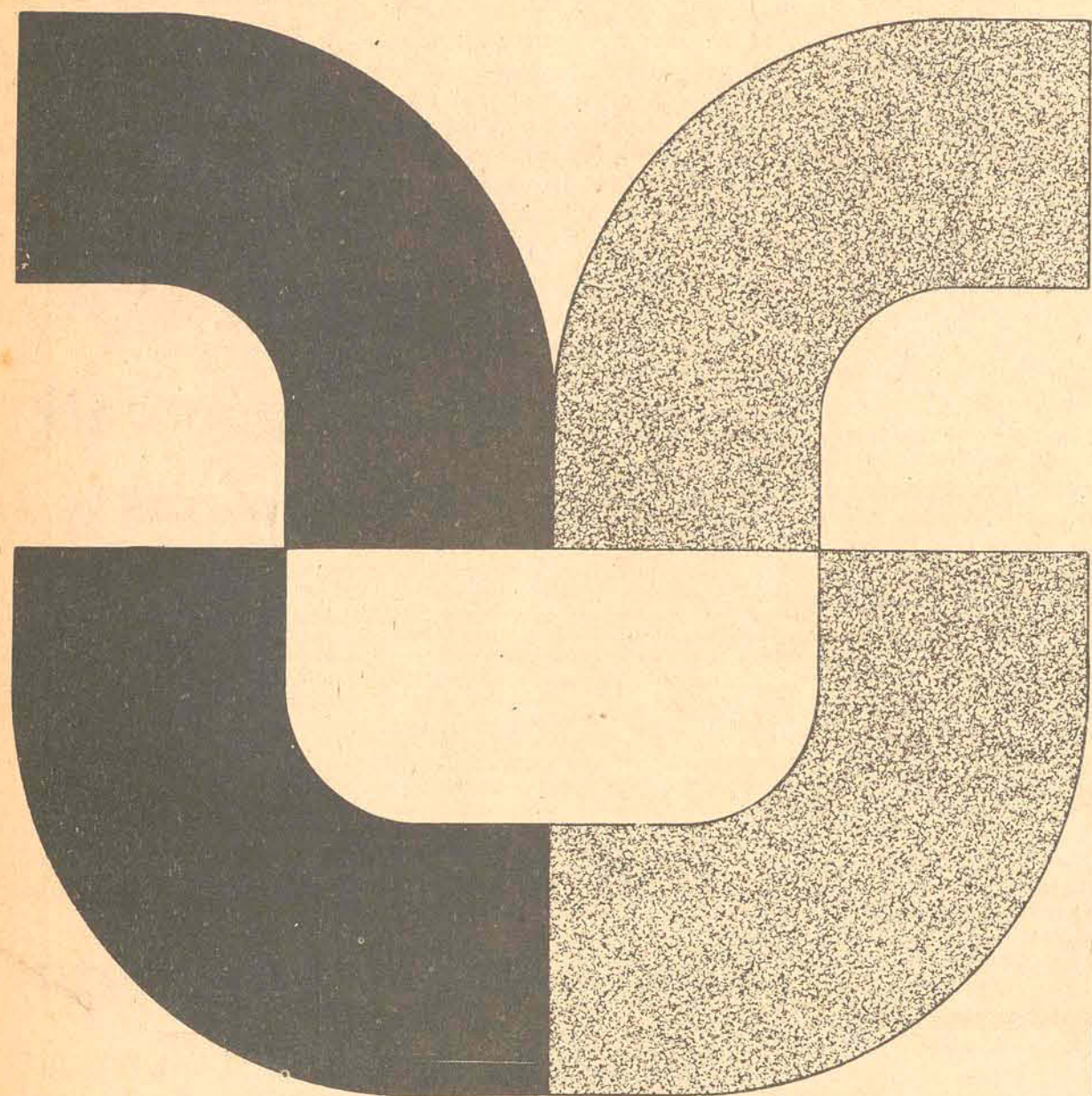

Em sessão realizada dia 21 de dezembro de 1973, o Fundo de Desenvolvimento do Estado de Santa Catarina - FUNDESC - aprovou o projeto da SINTESA - Companhia Industrial de Sintéticos com a previsão de investimentos na ordem de Cr\$ 17.936.716,12 dos quais Cr\$ 9.000.000,00 através de incentivos fiscais na área ICM.

A SINTESA foi fundada visando a industrialização e comercialização de produtos sintéticos, principalmente a produção de perfis em PVC rígido, destinados à confecção de materiais empregados na construção habitacional, tais como esquadrias, venezianas,

revestimentos, portas, divisórias, forração, etc...

As instalações industriais da SINTESA estão sendo implantadas em uma área de 51.565,50 metros quadrados situada entre o quilômetro 113 da BR 101 e o rio Itajaí-Açú, em Salseiros - Itajaí - SC.

O funcionamento, com quase 200 novos empregos, está previsto para 1975, após um período de implantação de 18 meses e vem ao encontro do crescente consumo de materiais aplicados na construção civil.

É Santa Catarina participando mais uma vez, no desenvolvimento brasileiro.

# SINTESA

## COMPANHIA INDUSTRIAL DE SINTÉTICOS

BR 101 - KM 113 - Salseiros - Itajaí - SC



# FUNDESC APROVA AMPLIAÇÃO DA EBRASA.

Em sessão realizada dia 21 de dezembro de 1973, o Fundo de Desenvolvimento do Estado de Santa Catarina - FUNDESC - aprovou a ampliação do projeto da EBRASA - Empresa Brasileira de Construção Naval S/A. - em mais Cr\$ 8.100.000,00, dos quais Cr\$ 5.600.000,00 em incentivos fiscais na área ICM. A EBRASA que recentemente inaugurou seu parque industrial foi o primeiro projeto a ser aprovado pelo FUNDESC tendo sido também um dos primeiros a entrar em fase operacional. A empresa, dedicada a construção e reparação naval, caldeiraria e equipamentos em geral, tem como produto principal embarcações pesqueiras em aço. Neste sentido já foram assinados contratos para a construção de mais 50 pesqueiros para clientes do Brasil e exterior. A capacidade produtiva atual da EBRASA é de 2.400 toneladas de aço processado, por ano. Com as ampliações projetadas, esta capacidade será duplicada atingindo condições de construção de barcos pesqueiros ou qualquer outro tipo de embarcação até 80 metros de comprimento, totalizando o investimento Cr\$ 13.100.000,00, significando um acréscimo de 100 novos empregos.

BR 101 - KM 112 - Bairro Salseiros - Itajaí - SC.



**EBRASA** EMPRESA BRASILEIRA DE CONSTRUÇÃO NAVAL S.A.



# Os treinos do basquete brasileiro

Edson Bispo dos Santos, treinador da seleção brasileira que vai ao Panamá, disputar a II Copa Latina, acredita em um bom resultado de sua equipe, "apesar do desfalque de jogadores-base".

A seleção brasileira de basquete masculino, que embarcará quarta-feira às 21 horas, em Viracopos, para o Panamá, onde participará da II Copa Latina, nos dias 11, 12 e 13, prosseguiu ontem seus treinamentos no ginásio do DEFE, apesar da ausência de Edvar - que ainda não se apresentou - e de alguns jogadores com problemas particulares.

O técnico Edson Bispo dos Santos disse acreditar bastante no Brasil nessa copa, pois "nossas chances são boas, apesar de estarmos desfalcados de alguns jogadores-base da seleção". Segundo ele, a Argentina, que vem se preparando a bastante tempo, e o Panamá, que realiza constante intercâmbio de jogadores com os Estados Unidos, deverão ser os adversários mais difíceis.

Dos jogadores brasileiros que viajarão ao Panamá, só falta confirmar Edvar, Marquinhos e Luizinho. Edvar até ontem à tarde não havia se apresentado ou confirmado a sua ausência. Caso não se apresente até hoje, o técnico Edson Bispo dos Santos

não o levará mais. Marquinhos deverá viajar aos Estados Unidos para estudar e jogar profissionalmente, desistindo de integrar a delegação. Luizinho só se apresentará hoje, pois esteve participando da série de melhor de três entre Botafogo e Fluminense na decisão do campeonato carioca.

O técnico Bispo e seu assistente Orlando Valentim não estão podendo forçar muito o ritmo dos treinamentos, pois alguns jogadores estão com problemas particulares e nem sempre pode reunir a equipe completa. A equipe viajará segunda-feira para Campinas, onde fará um jogo-treino contra a equipe do Tênis Clube.

A seleção volta a treinar na terça-feira, como último apronto, e viajará quarta-feira às 21 horas para o Panamá, onde deverá fazer um leve treino no dia 10 e um bate-bola no dia 11 pela manhã, pois à noite joga a primeira partida.

A tabela dos jogos da Copa Latina ainda não foi divulgada, mas para Orlando Valentim, "o primeiro jogo deverá ser contra Por-

to Rico, o adversário mais fraco, ao passo que o Panamá enfrentará a Argentina. Há grandes possibilidades de na final jogarmos contra o Panamá", afirmou.

## Co CONVOCADOS

A seleção brasileira será formada por Ubiratã, Marcel, Helio Rubens, Robertão, Carioquinha, Dodi, Zé Geraldo, Fausto, Luizinho, Fioravantes e Paulinho, faltando confirmar a ida de Edvar e Marquinhos. Além do técnico e do assistente seguem também o médico Rubens Rodrigues, o massagista Geraldo Félix de Lima e o mordomo Francisco da Silva.

A equipe brasileira depois dos compromissos pela Copa, viajará de volta ao Brasil dia 14, onde enfrentará a União Soviética, numa série de três partidas, já visando o campeonato mundial que será realizado em julho deste ano, em Porto Rico. Nessa série o Brasil deverá se apresentar duas vezes no Ibirapuera, em Campinas, Rio de Janeiro, duas vezes e em Porto Alegre. Caso haja tempo, jogará em Goiânia.

## O Carina é mais do que um bom endereço.

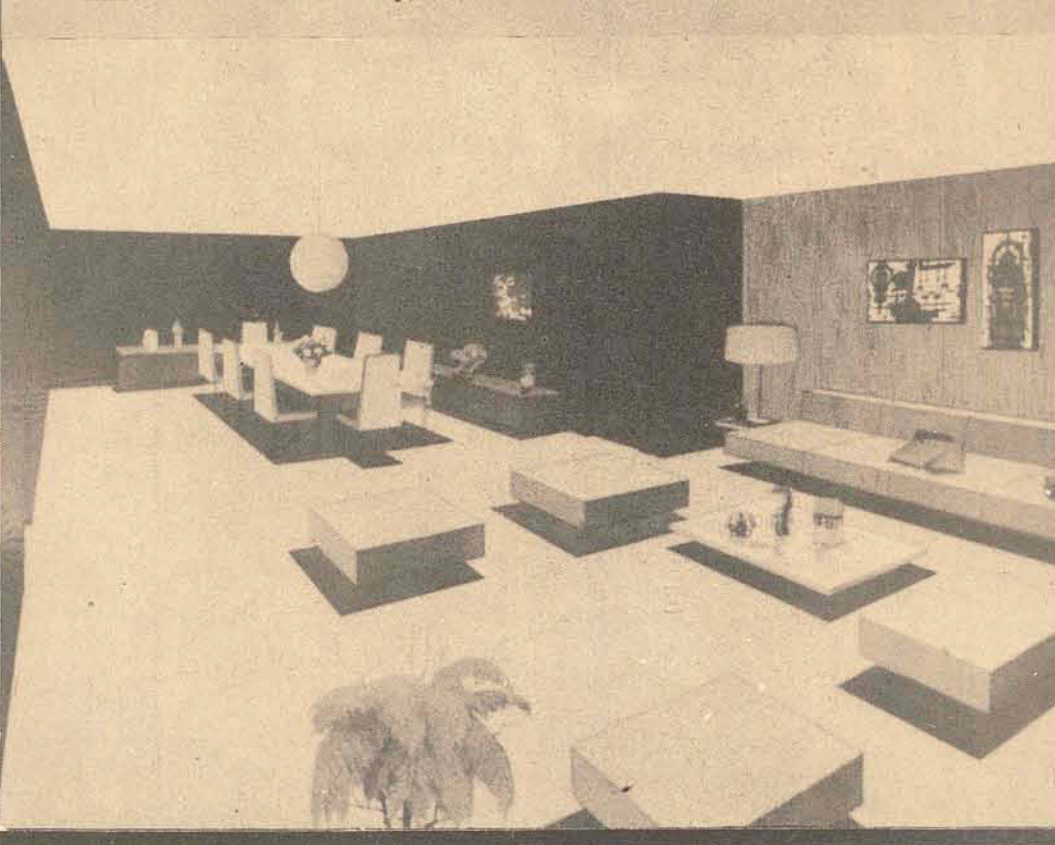
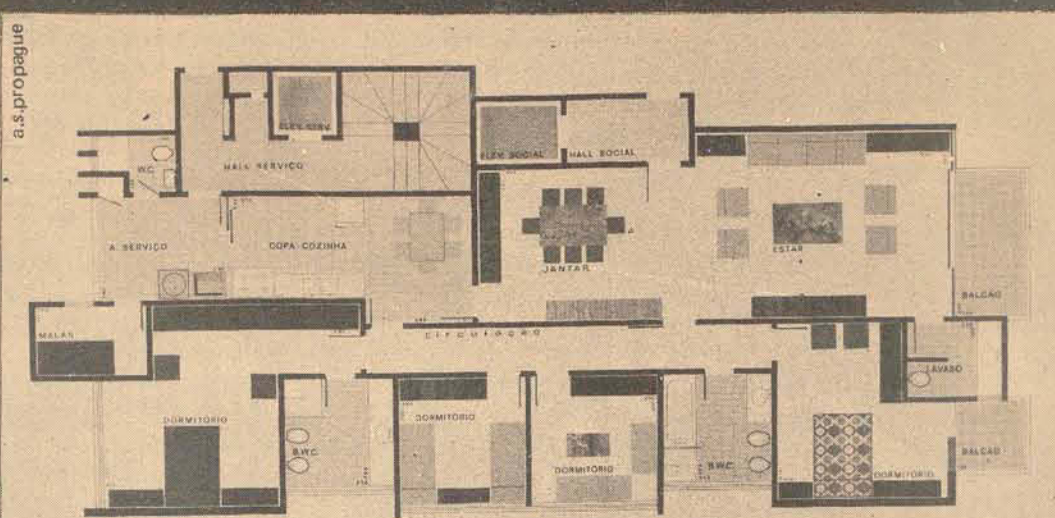

O Carina é mais do que um bom endereço. Gente importante não exige apenas uma boa localização. Para satisfazer essas pessoas, os apartamentos do Edifício Carina terão living com dois ambientes - estar e jantar - lavabo, suite de casal, três dormitórios, banheiro social, copa-cozinha, ampla área de serviço, dependência de empregada com acesso independente.

E balcões para o espetáculo da Baía Norte. Tudo isso numa área de 227,40 metros quadrados. O banheiro social terá box e banheira, azulejos decorados até o teto, pisos de cerâmica vitrificada, louças de cor, bancada de mármore. Coisas indispensáveis para

um apartamento na Beira Mar Norte. O Edifício Carina tem preço fixo ou financiamento pelo Sistema Financeiro Habitacional e será entregue em doze meses após as fundações, como todos os empreendimentos de qualidade Ceisa.

**CEISA**

CONSTRUÇÕES E EMPREENDIMENTOS IMOBILIÁRIOS S.A.  
RUA ANITA GARIBALDI, 35 - FONE 4198 - FLORIANÓPOLIS

edifício  
**CARINA**

INFORMAÇÕES E VENDAS

**CEISA**

COMÉRCIO E ADMINISTRAÇÃO DE IMÓVEIS LTDA  
Rua João Pinto, 10 - Edifício Bahia Joia 6 - Fone 3292 - CRECI 3a. Região 2284/1943

# ANO NOVO, CASA NOVA.

A Banestado S/A Crédito Imobiliário começa o ano novo com casa nova em Florianópolis.

Instalações mais amplas, modernas e confortáveis para prestar o melhor atendimento.

Caderneta de Poupança, Letras Imobiliárias e financiamento para casa própria é com a Banestado.

Anote o novo endereço:  
Rua Felipe Schmidt, 27, Galeria Dias Velho, bem perto da agência do Banco do Estado do Paraná.



**BANESTADO S.A.**  
crédito imobiliário

Uma empresa do Conglomerado Financeiro Banestado



Automobilismo

## Promotores dizem que sai o GP Brasil

O grande prêmio Brasil de Fórmula-1 será realizado, informou o diretor da empresa promotora - a Rede Globo de Televisão - Luis Eduardo Borghetti, que passou toda a tarde tentando contato com autoridades do Conselho Nacional de Petróleo para confirmar ou desmentir a necessidade da liberação de uma cota extra de gasolina verde como única condição de a prova ser realizada. Quando ele soube das imposições do general Araken de Oliveira, disse que o problema estava resolvido, pois a direção da Texaco já havia lhe comunicado que acertaria a importação de uma cota extra e ele mesmo tentou contatos com a Shell para a liberação de uma outra parte. Essa quantidade será reposta. Burghetti disse também que o gasto real das duas provas de fórmula 1 programadas para o Brasil - São Paulo e a inauguração do Autódromo de Brasília - será de 10 a 12 mil litros aproximadamente, incluindo todos os treinos.

## Emerson e Wilsinho investem na F-1

O carro de Fórmula-1 que será desenvolvido por Wilson e Emerson Fittipaldi é um projeto irreversível, no qual os dois pilotos estão dispostos a investir recursos próprios caso não apareça nenhum patrocinador interessado na idéia. Ao contrário do que se poderia pensar, os protótipos a serem desenvolvidos não marcarão o início da indústria de carros fórmula-1 no Brasil: eles servirão apenas a equipe brasileira de pilotos que disputará o campeonato mundial a partir de 1975 e não serão comercializados. Wilsinho mostra-se entusiasmado com as perspectivas de colocar o primeiro protótipo na pista em julho ou agosto próximos: Não se trata de nenhuma idéia inviável. Será um carro de fórmula-1 convencional. Por isso a idéia é exequível e pode ser executada em pouco tempo.

O piloto brasileiro esciarcou que vários mecânicos que trabalharão no projeto já estão sendo treinados nas oficinas da Embraer - Empresa Brasileira de Aeronáutica -, que será a responsável pelo controle de qualidade das peças utilizadas nos protótipos. O primeiro protótipo - cujos motores, caixas de câmbio e freios, já foram comprados, devendo custar, segundo cálculos do piloto, entre Cr\$ 1,5 milhões e Cr\$ 2 milhões. Ele será testado a partir de julho em Interlagos, Tarumã, Brasília e Cascavel e, em 1975, Wilson Fittipaldi deverá correr com ele no campeonato mundial de pilotos, o mesmo fazendo Emerson quando terminar o seu contrato com a Marlboro - Texaco, em 1976. O gasto com o primeiro protótipo compreende além do chassi, carroçaria e demais acessórios, quatro motores Ford-Cosworth, duas caixas de câmbio Hewland e os freios Girling. Embora seja um investimento muito alto, Wilson Fittipaldi não pretende comercializar o carro: Inicialmente ele será utilizado por mim e o Emerson, ou por uma equipe brasileira de pilotos. Mesmo que a gente não corra mais, ele continuará indo para a pista sempre com a equipe brasileira. Não vamos vendê-lo: será um carro como o Lotus ou qualquer outro, feito apenas para uma determinada equipe.

A indústria brasileira de carros de fórmulas poderá começar nas mãos de Wilsinho e Emerson, mas nunca será desenvolvida através deles. Para isso será necessário que o desenvolvimento do automobilismo de competição no Brasil exija o emprego de carros da fórmula 1.000 e super-V. Wilson Fittipaldi já tem opinião formada sobre esse assunto. Neste caso, nós desenvolveremos o projeto e, provavelmente, os primeiros protótipos. A construção em série e a comercialização ficarão por conta de uma fábrica que já mostrou interesse nestes tipos de carros. Isso, no entanto, é para o futuro.

Wilson Fittipaldi afirmou que não participará do atual campeonato mundial de pilotos única e exclusivamente por haver compreendido que chegou a hora de partir para a construção do Fórmula-1. Ele fará, no entanto, duas corridas no início da temporada: em Interlagos, no dia 27 e em Brasília, no dia 3 de fevereiro. Para isso ele já conta com patrocinador para o aluguel de um carro.

# Brasil abre a Copa jogando contra Espanha ou Iugoslávia

O sorteio realizado ontem em Frankfurt, em um estúdio de televisão, determinou a posição das 16 participantes da Copa do Mundo de 74, na Alemanha Ocidental, sendo que o Grupo 3 é o mais parelho, com Uruguai, Holanda, Bulgária e Suécia. A Copa começa dia 13 de junho



## Campos com medo se considera condenado

Apesar de proibido de dar entrevistas pelos seus advogados - Carlos Alberto Azevedo e Geraldo Barrote - Campos voltou a ser manchete de hoje do principal jornal desta capital, declarando que teme encontrar no Rio um ambiente hostil quando for chamado para depor no caso do doping.

Campos continua a jurar inocência, mas segundo duas declarações já se considera condenado antes mesmo de ser jogado. O jogador acrescentou que confia plenamente no seu advogado, e, através de um deles, Carlos Alberto Azevedo, tomou conhecimento do andamento do seu processo. O Atlético, que antecipou a apresentação dos jogadores, fez dois treinos em Lagoa Santa, onde os jogadores ficaram concentrados dois dias. O regresso foi antecipado a pedido dos próprios jogadores, que reclamaram das acomodações no hotel. Telê realizou hoje um treino no Retiro das Pedras. Nos treinos em Lagoa Santa, a diretoria do Atlético não permitiu a entrada da imprensa, a exemplo do Cruzeiro, temendo punição por parte do CND, já que estava em vigor as férias dos jogadores. A partir de segunda-feira, Telê começa oficialmente os treinamentos na Vila Olímpica para o jogo de domingo, no Estádio Minas Gerais, contra o Internacional.

A direção do Atlético divulgou hoje nota oficial, "com o objetivo de esclarecer dúvidas que por acaso possam surgir a respeito de sua posição no caso de seu atleta Cosme da Silva Campos" e declarando que, "Para todos os fins de direito e perante o público e autoridades esportivas do País, somente a palavra de seu presidente, Nelson Campos, pode ser interpretada como a posição oficial do clube".

A nota foi motivada pelas muitas declarações - ora feitas pelo atleta, ora pelos seus advogados, ora pelo advogado do Atlético - confundindo a posição do clube, que é a de aguardar a decisão final da CBD para então defender o seu atleta.

## Pelon pediu mais 20 dias de prazo

Anibal Pelon, responsável pelas sindicâncias do caso Campos, entregou os autos ao presidente do Superior Tribunal de Justiça Desportiva, Moacir Ferreira da Silva, e pediu mais 20 dias de prazo para concluir seu relatório. Se o prazo for dilatado, ele convocará Campos ao Rio e dentro de uma semana entregará à Justiça Desportiva o seu parecer, sobre o doping.

O presidente do STJD afirmou que, segunda-feira, às 17 horas, dará uma resposta a Anibal Pelon, depois de examinar os autos. A lei que regulamenta as investigações antidoping concede prazo de 30 dias para a apuração da denúncia, e no "caso Campos, o prazo terminou quarta-feira.

Anibal Pelon adiantou que fará sugestão no sentido de introduzir alterações na legislação brasileira antidoping, adaptando-a às leis internacionais. Um dos pontos, segundo explicou, é a maior ênfase dada à punição do responsável, no critério internacional.

Detlef Lang, um menino loiro de 11 anos, ponteiro direito do Prússia Wilmersdorf, de Berlim Ocidental, sorteou ontem a composição dos quatro grupos da Copa do Mundo da Alemanha, que será disputada de 13 de junho a 7 de julho.

O jogo de estreia do Brasil, abrindo a Copa do Mundo de 1974, será no dia 13, em Frankfurt, sede do sorteio de ontem, contra um adversário que será definido em 16 de fevereiro, na partida entre Espanha x Iugoslávia, também em Frankfurt.

O menino convidado pela Comissão Organizadora do Campeonato Mundial para fazer o sorteio, que além de jogar futebol participa como solista do coro infantil de Schoeneberg. Detlef não parecia muito nervoso para executar seu trabalho, que começou após os discursos do ministro de esportes da Alemanha Ocidental, do presidente da Comissão Organizadora da Copa e do presidente da FIFA, sir Stanley Rous.

Os 16 participantes, distribuídos em quatro urnas, estavam assim: 1 - Haiti, Zaire, Austrália e Suécia; 2 - Alemanha Ocidental, Escócia, Itália e Holanda; 3 - Polônia, Alemanha Oriental, Bulgária e o vencedor da próxima partida entre Espanha e Iugoslávia e 4 - Brasil, Uruguai, Argentina e Chile.

### COMO FICARAM

Depois de algumas instruções de Helmut Kaiser, secretário geral da FIFA, o menino Detlef Lang iniciou o sorteio, realizado num estúdio de televisão, em Frankfurt, cujo auditório era composto pelos delegados dos países participantes e convidados especiais. O Grupo 1 ficou assim constituído: Alemanha Ocidental, Chile, Alemanha

Orienta e Austrália; 2 - Brasil, Escócia, Zaire e Espanha ou Iugoslávia; 3 - Uruguai, Holanda, Bulgária e Suécia; 4 - Itália, Argentina, Polónia e Haiti. De cada grupo serão classificados dois países.

No dia 13 de junho jogam Brasil x vencedor de Espanha e Iugoslávia, na abertura da copa. Na complementação da primeira rodada jogam Alemanha Ocidental x Chile e Austrália x Zaire, no Grupo 1. Pelo Grupo 2, além do jogo do Brasil, tem Escócia x Zaire. No Grupo 3 Bulgária e Suécia e no 4 Itália x Haiti.

Antes do sorteio o presidente da FIFA, em seu discurso, esclareceu que os 30 juizes que trabalharão no campeonato mundial de 74 serão escolhidos daqui a 30 dias e que irão para a Alemanha poucos dias antes da Copa.

### Nacional

## Linha dura com novo supervisor

O departamento de futebol do Flamengo reuniu-se sexta-feira pela primeira vez, este ano, oportunidade em que Zagalo tomou conhecimento dos novos planos elaborados pelo supervisor Fernando Brunelli e aprovados por Ivã Drumond. Chiról e Joubert não participaram da reunião.

Nesta reunião ficou decidido que o horário de trabalho para os preparadores será integral e que Zagalo além de dirigir o time de profissionais, observará os juvenis. A apresentação está marcada para terça-feira pela manhã e os jogadores receberão as novas instruções.

Segundo o vice-presidente Ivã Drumond, este plano não ficará apenas no papel, como ocorreu com os anteriores.

- Desta vez tudo que está escrito será executado. A disciplina é o ponto fundamental e terá de ser respeitada.

Brunelli foi o autor do plano de trabalho. Ele já o aplicara, com sucesso, no Internacional em 1968.

Ivã Drumond acha que dando autonomia a Brunelli, o departamento vai produzir melhor. E aponta uma das razões:

- Já ficou provado que o dirigente não pode manter estreito relacionamento com o atleta. É preciso que este trabalho de ligação seja feito por um profissional. O dirigente só deve interferir na hora de decidir um problema de gravidade.

## Cruzeiro só tem plantel de juvenis

O Esporte Clube Cruzeiro, incluído pela CBD no próximo Nacional, dispensou seu plantel profissional em 1972, quando foi desclassificado no campeonato estadual, e manteve apenas seus departamentos de juvenil e futebol de salão.

Os juvenis do Cruzeiro estão disputando o campeonato da cidade com o Grêmio e Internacional. E no futebol de salão o clube conseguiu o terceiro lugar no último certame. Depois de ter vendido o seu estádio, em 1969, o Cruzeiro passou a fazer parte da empresa constituída para administrar o cemitério ecumênico João XXIII, que foi instalado onde antes era o "Estádio da Montanha".

Fundado em 1931 por alunos e instrutores da escola militar de Porto Alegre, o Cruzeiro conseguiu dois campeonatos em toda a sua história, o último em 1943. Em 1961, chegou a vice-campeão da divisão especial, ficando à frente do Grêmio. Com as rendas do cemitério, o clube comprou 22 hectares no bairro alto Petrópolis, onde pretende construir seu parque desportivo.

O mais alto órgão do Cruzeiro é o seu conselho deliberativo, cujo presidente é o general Adolfo João de Paula Couto, Comandante da 6a. Divisão de Exército. Os outros membros são o prof. Bernardo Geisel, presidente da Aços Finos Piratini, o general da reserva Adroaldo Argeu Alves, o médico Roberto Marroni, e o patrono, Ernesto de Primio Beck. O presidente executivo do clube é o advogado Jaime da Silva Paz. Ao ser eleito presidente da federação gaúcha, Rubens Hofmeister era presidente do Cruzeiro.

**Brogno Imóveis**

ADMINISTRAÇÃO E VENDAS

VENDE

- 595, Casa de Alvenaria - Rua Tavares Sobrinho - Itaguaçu - 2 quartos, sala, cozinha, banheiro, terreno com 376m<sup>2</sup> - Cr\$ 65.000,00.
- 635, Casa de Praia - Sto. Antônio de Lisboa - terreno com 366,00m<sup>2</sup> - Ótima Localização - Cr\$ 30.000,00.
- 643, Casa de Madeira - Rua Afonso Pena - 4 quartos, sala, copa, cozinha, banheiro, garagem, terreno com 4.472,00m<sup>2</sup> - Cr\$ 60.000,00.
- Casa de Alvenaria com 180,00m<sup>2</sup> - Rua Miguel Daux - Coqueiros - Cr\$ 180.000,00.
- Casa Mista - Rua Bento Agdo Vieira - Barreiros - 3 quartos, sala, cozinha, banheiro, garagem S/Habite-se - Cr\$ 37.000,00.
- 639, Terreno à Rua Gaspar Dutra - área de 925,00m<sup>2</sup> - 3 casas de madeiras e 1 alvenaria - Cr\$ 280.000,00.
- 639 - Terreno em Bom Abrigo - Rua Teófilo de Almeida - 4.335m<sup>2</sup> - Cr\$ 36.000,00.
- Terreno com 378,00m<sup>2</sup> - próximo à praia - frente murada - 18,00 m de frente por 21 m de fundos Rua Concórdia - Cr\$ 50.000,00.

ALUGA

- Rua José Cândido da Silva no. 500 - 3 quartos, 2 salas, copa, cozinha, banheiro, entrada para carro.
- Rua Eugênio Portela no. 21 - 3 quartos, sala, cozinha, banheiro e garagem.
- Rua Av. Atlântica no. 710 - 2 quartos, sala, copa, cozinha, banheiro, garagem, área de serviço.
- Praia da Tapera da Base Aérea - Casa Mista mobiliada - 3 quartos, sala, copa, cozinha, banheiro, garagem.
- Rua Silva Jardim no. 59 - 5 quartos, sala, copa, cozinha, 3 banheiros, lavanderia com banheiro, quarto de empregada, garagem, dispensa, telefone.
- Rua Menino Deus no. 15 - alvenaria - 3 quartos, sala, copa, cozinha, banheiro, área de serviço e quintal.
- Rua Felipe Schmidt - Ed. Dias Velho - Apto. 1.304 - 3 quartos, sala, copa, cozinha, banheiro, área de serviço e sanitário para empregada completo (dependência) acabamento de luxo.
- Local apropriado depósito - oficina mecânica - lataria e pintura - pequena indústria, etc. - área útil 170,00m<sup>2</sup> - Aluguel Cr\$ 800,00.

Rua José Cândido da Silva no. 712 - Continente  
Rua Nunes Machado no. 17 - 1o. andar - Ilha  
Sede Própria e Estacionamento para Clientes  
Vende e Aluga em qualquer parte da Cidade  
Fones 6462 - 6616 - CRCL 1950

**COMUNICAÇÃO**

**ONDREPSB** - ORGANIZAÇÃO NACIONAL DE REPRESENTAÇÕES E PRESTAÇÕES DE SERVIÇOS BORDIN, comunica às Empresas, Comércio, Indústrias e ao povo em geral, que estará inaugurando dia 10 do corrente a sua filial em Sta. Catarina sediada em Florianópolis.

Comunica outrossim, que põe seus departamentos à disposição dos Empresários, Empregadoras domésticas e aos candidatos a empregos. Operando com agência de emprego, conservação e limpeza, representações, investigação civil e criminais, promoções, cobranças em geral etc.

A ONDREPSB - é uma empresa prestacional de serviços com a matriz em São Paulo - Capital e representações em todas as capitais brasileiras.

Em Florianópolis a ONDREPSB está instalada à rua Felipe Schmidt, 27 - Edf. Dias Velho, 5o. andar, Sala 517.

---

**INGLÊS**

**INTENSIVO CURSO DE FÉRIAS**

Início 07 de Janeiro - Término 08 de Março

Total de Horas - 130

Horário: 19:00 horas - Aulas Diárias

C. E. A. - Centro de Estudos Avançados Ltda.

Laboratório Audio Visual Eletrônico

INSCRIÇÕES ABERTAS - Fone 36-68

Rua dos Ilhéus, 8 - Ed. Aplub 6o. andar.

## Caixa Econômica Federal Loteria Esportiva

TESTE No. 166 (Retificação de Resultado)

Na forma do que determina o artigo 16, na Norma Geral dos Concursos de Prognósticos Esportivos, a Caixa Econômica Federal - CEF - Comunica que na relação dos ganhadores do Teste No. 166, publicada no dia 19/12/73, foram incluídos os seguintes ganhadores, cujas reclamações foram julgadas procedentes pela Comissão de Julgamento de Reclamações:

	COD. REV.	No. CARTÃO
PARÁ	12-00033	65108
PERNAMBUCO	15-00008	325343
GUANABARA	19-00495	224596
GUANABARA	19-01563	194109

Com estas inclusões, o rateio para cada aposta vencedora passou a ser de Cr\$ 7.433,22 (sete mil quatrocentos e trinta e três cruzeiros e vinte e dois centavos), ao invés de Cr\$ 7.442,21 (sete mil quatrocentos e quarenta e dois cruzeiros e vinte e hum centavos).

O pagamento aos ganhadores será efetuado a partir do dia 7/1/74 à rua Fúlvio Aducci, 1221 - Florianópolis.

Os prêmios prescrevem em 90 dias a contar do dia 7/1/74.

OBSERVAÇÕES: Não haverá pagamento de prêmios em dias destinados a prestação de contas dos revendedores.

**CASA DO MARGENEIRO**

**FÓRMICA, COMPENSADOS DE PINHO E LEI, ESPECIALIZADA EM ARTIGOS P/MARGENEIROS.**

RUA GAL. GASPÁR DUTRA, 45 - ESTREITO

**SENSACIONAL**

Conjunto Sanitário colorido Cr\$ 250,00

Fórmica Cr\$ 101,00

Tintas Coral e Ipiranga 20% de desconto e até o ferro com 10% de desconto.

Sempre os melhores preços.

**PHILIPPI & CIA.**

a casa do construtor

Centro - Estreito e Balneário Camboriú

Fones: 6520 - 6368



# Primeira turma do P. Rondon já em Pernambuco

Seguiu ontem às 20 horas, em viagem terrestre até Pernambuco, a primeira turma de rondonistas catarinenses composta de 96 pessoas e que integra a Operação Nacional XIII. Suas regiões de atuação em Pernambuco serão nos municípios de Inajá, Panelas, Bezerra, Águas Belas, Caruaru, Cachoeirinha, Angelim, Bonito, Garanhuns, Ibitimir, Pau d'Alho, Terra Talhada, Petrolândia, Toritama e Surubim onde cada equipe, composta de pessoas especializadas em diversos setores, tentará durante os 30 dias de permanência realizar as tarefas para as quais foi designado e treinado nos dois dias que antecederam a sua partida.

## IMPRESSÕES E EXPECTATIVAS

Hoje às 10 horas, outra turma de 64 pessoas dirige-se a Minas Gerais devendo atuar nas seguintes localidades: Planura, São José da Safira, São Francisco de Sales, Pedrinópolis, Santa Rita do Itueto, Itumirim, Canaã, Santo Hipólito, e segundo o rondonista Nilo, estudante de Ciências Biológicas da FURB e que pela primeira vez participa do Projeto Rondon, atuando no setor de sua especialidade, isto é em Bioquímica, "espera colocar em prática tudo ou alguma coisa daquilo que estou aprendendo em meu Curso, pois além de representar para mim uma grande experiência ele também é útil à comunidade em que vou atuar".

Amanhã às 6 horas mais 35 estudantes se dirigirão ao estado do Pará devendo ir primeiramente até Porto Alegre onde tomarão avião que os conduzirá ao seu Estado de atuação, dividindo-se após por diversas

localidades.

Para Ademair, estudante da Faculdade de Administração de Empresas de Rio do Sul, esta é sua 30.ª experiência, tendo antes atuado em Goiás e Minas Gerais. Ao seu ver "o Projeto Rondon a curto prazo deseja prestar auxílio objetivando, resultados imediatos e tentando a longo prazo deixar raízes que resultam na concretização de todas as orientações lá ministradas".

Ademair exemplifica sua afirmação com os trabalhos realizados no setor de Medicina e de Odontologia, onde os resultados colhidos são imediatos porém nem sempre duradouros, cabendo aos setores das Ciências Sociais realizar um trabalho que provavelmente só mostrará seus resultados a longo prazo: "de minha parte deverei realizar trabalhos visando coordenar e organizar diversos setores de uma Prefeitura, como o setor de finanças, o almoxarifado, etc.

## PARA O AMAZONAS

A última turma de 38 catarinenses deverá seguir dia 10, às 6 horas, em voo direto de Florianópolis para Manaus, atuando nas seguintes localidades do estado do Amazonas: Nhamundá, Itapiranga, Uruçara, Silves, Itaoatiara, e segundo o estudante de Letras da UFSC, Acyr, que já participou de operações anteriores em nosso Estado e em Pernambuco "estou satisfeito com a região para a qual fui designado, e embora em uma Operação não se possa atingir a todos de uma região e orientá-los a tal ponto de modificar uma situação, o trabalho sempre é válido porque leva alguma conscientização ao povo, que vive

isolado dos grandes centros e carece de todo o tipo de orientação".

Diz Acyr que "o sistema de Campus Avançado pode surtir maior efeito pois se trata de um trabalho continuado enquanto que a Operação do Rondon, por ser trabalho esporádico, em 80% da população que se porventura conseguiu atingir somente 60% é que saem lucrando.

"Porém o sucesso de um trabalho depende em grande parte também do entrosamento de uma equipe, da preparação recebida, e do apoio que a própria comunidade oferece aos rondonistas" diz Acyr, cuja opinião é confirmada pelo estudante Zilton do Curso de Odontologia da UFSC, que devendo realizar trabalhos práticos e palestras de orientação no setor em que se especializa, se recorda de que em trabalhos anteriores "o que todo mundo queria era extrair dente, de tal maneira que quando se fazia um tratamento num dente para o qual a pessoa teria que necessariamente voltar mais uma vez, nunca mais ela aparecia.

## ATUAÇÃO NO ESTADO

Santa Catarina também receberá, para a Operação Nacional XIII, um total de 102 rondonistas provindos dos estados de Pernambuco, Pará e Paraíba.

Os 32 rondonistas de Pernambuco chegarão dia

8, às 8 horas e atuarão em Curitiba, Anita Garibaldi, Lontas e Concórdia.

Para São Bento do Sul, Faxinal dos Guedes, Capinzal, Ipumirim e Trombudo Central seguirão 38 rondonistas do Pará e que chegam dia 9 às 14,30 horas, deslocando-se para Campos Novos, Gaspar, Xanxerê, Concórdia uma turma de 32 pessoas, que às 7 horas do dia 10 de janeiro chega ao Estado proveniente da Paraíba.

Informa também a Coordenação do Projeto Rondon em SC que as inscrições para a Operação Regional que se efetuará de 15 a 30 de julho de 74 estarão abertas de 15 de abril a 15 de maio.

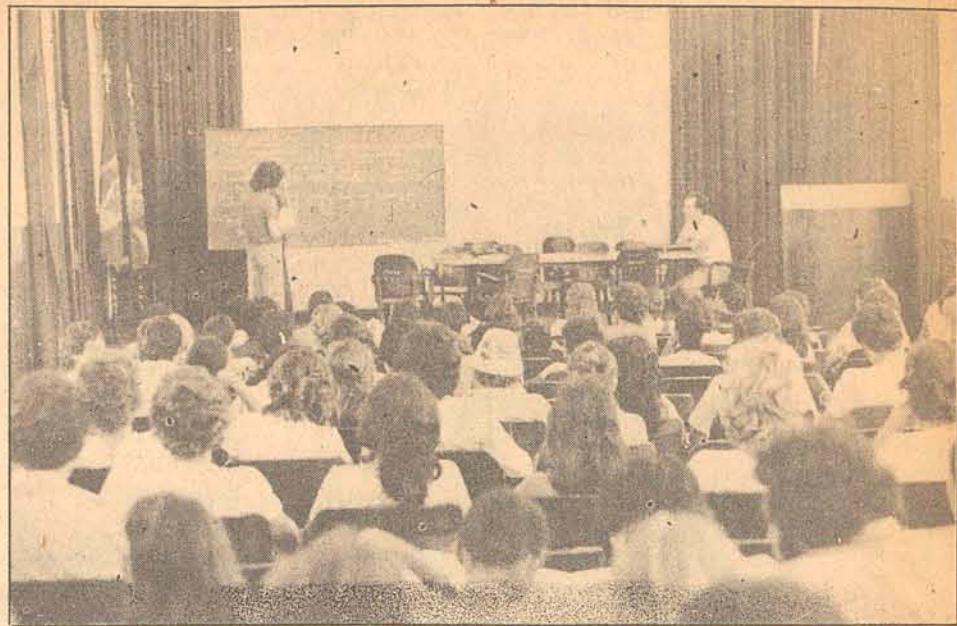

Antes do embarque os estudantes receberam as últimas instruções na Coordenação do PR.

# CONTRIBUINTE DO IPESC

COMPRE A DINHEIRO OU PELO

CREDI-IPESC

OS PREÇOS SÃO IGUAIS

OFERTA DAS LOJAS PEREIRA OLIVEIRA

TRAJANO, 23 - Fpolis



## SE VOCÊ ESTÁ PROCURANDO IMÓVEL, ECONOMIZE SEU TEMPO:

vá direto à Carteira de Imóveis Avulsos da Maguefa, que seleciona somente os melhores imóveis em todas as faixas. A Maguefa tem a casa ou apartamento (novo ou não) que você procura, pela melhor oferta e com as melhores condições de financiamento.



Av. Rio Branco, esq. Esteves Jr. - Fones: 3946 e 3028

ESTADO DE SANTA CATARINA  
SECRETARIA DE SERVIÇOS PÚBLICOS  
COMPANHIA CATARINENSE DE ÁGUAS E SANEAMENTO - "CASAN"

## EDITAL:- TOMADA DE PREÇOS Nº 001 e 002/74

A Companhia Catarinense de Águas e Saneamento - CASAN, sociedade de economia mista estadual, registrada na Junta Comercial do Estado sob o no. 34.438, C.G.C. do M.F. no. 82.508.433/001, com sede à Rua Tiradentes no. 17, em Florianópolis, S.C., comunica que se encontram a disposição dos interessados, no endereço acima mencionado os elementos das Tomadas de Preços no. 001 e 002/74, destinadas à aquisição de EQUIPAMENTOS e de CONJUNTOS MOTOBOMBAS para os sistemas de Abastecimento de Água das cidades de TIMBÓ e CONCÓRDIA - SC.

Os Editais encontram-se afixados no mural da recepção da CASAN, andar térreo, no endereço acima mencionado, local onde deverão ser entregues as propostas até as 15:00 (quinze) horas para a T.P. no. 001/74 e 16:00 (dezesseis) horas para T.P. 002/74 do dia 18 (dezoito) de janeiro de 1974.

Florianópolis, 03 de Janeiro de 1.974  
A DIRETORIA

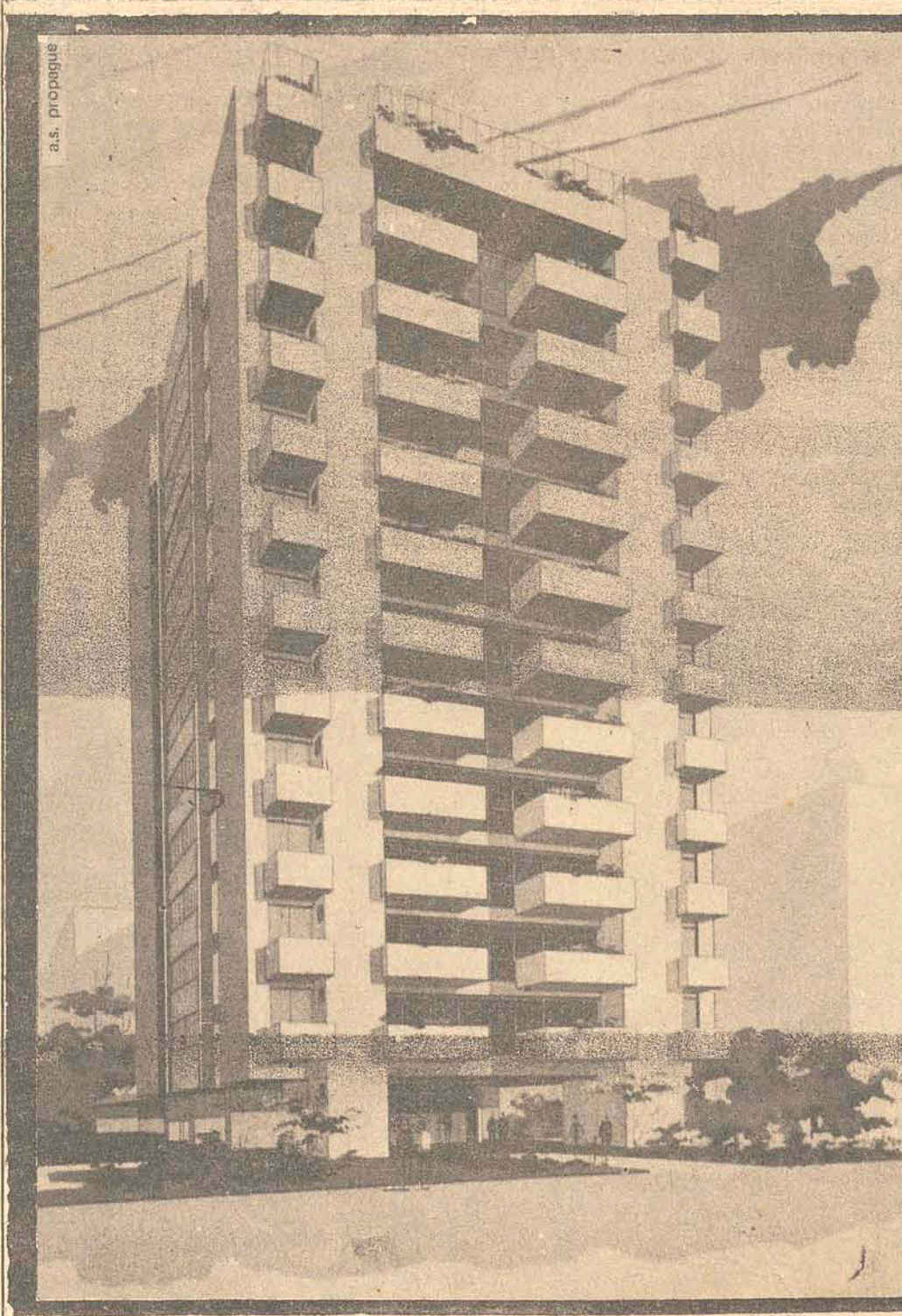

## Com esse endereço e acabamento o Carina não precisava ser tão bonito assim.

A 50 metros da Praça Celso Ramos com frente social para a Avenida Rubens de Arruda Ramos e serviço para a Frei Caneca, o Edifício Carina estará colocado no centro do terreno e edificado sobre pilotis. Terá onze andares com dois apartamentos por andar. Garagens independentes com acesso individual. Hall social de todos os pavimentos com carpet de nylon. Hall de serviço. Elevador social e de serviço. Playground equipado na cobertura. Interfone entre a portaria e os apartamentos. Aquecimento central de água. Incinerador central de gás. Com tudo isso o Carina não precisava ser tão bonito assim.

O Edifício Carina tem preço fixo ou financiamento pelo Sistema Financeiro Habitacional e será entregue doze meses após as fundações, como todos os outros empreendimentos de qualidade Cesa.

**CESA**  
CONSTRUÇÕES E EMPREENDIMENTOS IMOBILIÁRIOS S.A.  
RUA ANITA GARIBALDI, 35 - FONE 4198 - FLORIANÓPOLIS



INFORMAÇÕES E VENDAS  
**CESA**  
COMERCIO E ADMINISTRAÇÃO DE IMÓVEIS LTDA  
Rua João Pinto, 10 Edifício Balsa Ieta 9 Fone 3292 CRECI 30, Rio de Janeiro 2284-1948

# PRONTA ENTREGA



"Guinchos elétricos TEM Andaimés desmontáveis e escoras metálicas"

Compactador de solos CM-13 Vibro Gasolina - Elet. - Diesel



Wadiflex Argamassa plástica



Florianópolis - SC:  
Rua 7 de Setembro, 11  
Fone: 2239

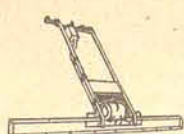

Régus Vibratórias Vibro

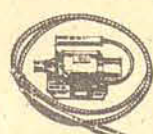

Vibradores Vibro Gasolina - Elet. - Diesel

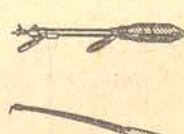

Vibradores Vibro Pneumáticos.

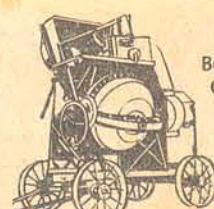

Betoneiras Richier Gasolina - Elet. Diesel



### Uma beleza koesa



Mas o que é que Elza Martinelli está fazendo aqui na coluna? Nada meninos e meninas do meu Brasil cor de anil. A mocinha da foto é mais uma das fofas versão 1973: Rosane Koerich, uma graça absolutamente koesa com os dias de hoje. Moderníssima! Foto Paulo Dutra.

### A primeira semana no terceiro planeta

\* A semana começou no ano passado, continuou no ano seguinte que é o que estamos vivendo: 1974. 1974 na parada. Nada de novo. Apenas sol, céu azul, muito sal. Pernas e rodas pra que te quero - papo pro ar. Sombra e água fresca.

\* Quem não está curtindo uma de muito papo pro ar é a Ilustríssima e mui prendada senhora Golda Meir: está nervosíssima com o encontro de Moshe Dayan com Kissinger. Já que ela não conseguiu a pazzzzzzzz, por meios que só ela sabe, é provável que o todo poderoso General dos israelitas consiga. Ou virá uma nova guerra? Uma guerra a mais, uma paz a menos já é rotina naquela conturbada região médio oriental.

\* Manoel de Menezes recebeu ontem para almoço. Arroz carreteiro foi a pedida. Era a inauguração do Hotel da Joaquina, de sua propriedade.

\* Camboril não é mais aquela... E foi o ano novo que revelou.

\* Como se não bastassem todos os petrolíferos rolos que envolvem parte do mundo, Israel (novamente Israel) vê alguns dos seus poços em chama. Há dente de coelho em tudo isso...

\* Falando em Coelho, Odile Rubirosa Marinho e o seu Coelho recebem para jantarzinho informal na próxima quarta. Do menu consta Coelho a caçadora... Estarei lá. De leve e em frente menino. Nunca atrás.

\* E o ano novo trouxe uma notícia sensacional para todos nós avaianos: o Avai já está no Nacional de 74. A justiça tarda mas não falha. Agora veremos quem é melhor... Fernando Bastos não cansa de sorrir.

\* E o mundo já não dá mais bola ao cometa. Abandonaram Lubos Kohoutek. Se ele aparecer, tudo legal, vamos curtir, da cabeça a cauda, um único e belo espetáculo. Se não aparecer, não tem nada: o mundo já está acostumado a blefes. Naturalmente que quem não se esquecem são os Evandros e Bornays dos Carnavais, que já preparam ricas fantasias inspiradas no lubinhos, e os autores de musiquinhas carnavalescas que já estão queimando coquinho pra ver com que rima cometa...

\* Vestibular. Vestibular. Vestibular. É hoje! Todos e todas estão pondo suas massinhas cefálicas a funcionar. E muitos consideram vestibular o passaporte para a vida. Passaporte para uns. Passaporte para muitos.

\* Celsinho Ramos, o neto, fez o primeiro aniversário do ano. Foi na sexta-feira e não houve festa. Os amigos, que não são poucos, aguardam ansiosos uma de suas tradicionais churrascadas no chateau de Bom Abrigo.

\* E já subiu o preço de tudo. De tudo-tudo-tudo. Um horror.

\* O que será Atacados e Varejos? Aguardem e aguardem.

\* O Kiosk saiu do Kiosk e foi para a fogueira da avenida Trompowsky. Motivo: o forte sol que assola a pracinha, tão desprotegida de frondosas árvores.

\* Há muitos turistas na city. Nesta época todos os sotaques são possíveis. Principalmente o portunhol, a língua mais falada na América do Sul. Se virem um carro todo atralhalado com o enrolado tráfego do centro, na contra-mão o escambau, não se irrite: são os argentinos chegando.

\* Florianópolis, o paraíso portenho...

\* A crise do petróleo continua a mesma. Não mudou nada. Ou melhor: os países árabes estão afim de só liberar o petróleo para os países em desenvolvimento. O Brasil entre eles. Os Estados Unidos é (ou era?) um país desenvolvido. Logo...

\* Jackie O passou o reveillon na Ilha de Scorpis; Liz Taylor na Suíça; Nelson Luiz Teixeira Nunes começou o ano na Agrônômica e o Maciel acabou no Scrahhhhh.

\* Na sexta-feira três figurinhas, devidamente maquiadas, foram a televisão. Até aí nada demais. Acontece que as ditãs disseram ser dos Secos & Molhados e que estavam transando com o A 2 para uma provável temporada em Florianópolis... Silêncio total... Pelo que sei, só Marcelo baterista está aqui. E quanto a alguma apresentação, não sei de nada. Nada-nadinha.

\* E eu que não mais aguento ouvir falar em Secos & Molhados. Já foi devidamente consumido... Comidos e bebidos.

\* E acho que a coluna está pronta. Desejo a todos um bom ano novo. Já ouvi esse desejo em algum lugar, não dona Golda - ou teria sido uma locomotiva árabe que me disse. I don't know.

\* De leve. Em frente. E ademã - que é outro dia. Sem coluna.

### No confessorário

Vera Sabino e este colunista que vos fala (devidamente paramentado) foram vistos conversando, muito na moiticha, coisinhas, as mais diversas. Entre cifras, cifrões e números, foram ouvidas duas palavrinhas mágicas: Atacados e Varejos. O que será? ??? Foto de Ricardo Saunders.



### Horóscopo

#### Omar Cardoso

**ÁRIES** - Ótimo para tratar das coisas pessoais e mesmo dos seus problemas sociais e profissionais. O fluxo também indica ótimas chances no setor amoroso e sentimental, nas viagens e nas diversões de um modo geral, porque o Sol está em Capricórnio.

**TOURO** - Prossiga em frente com suas idéias no campo profissional, pois a fase muito o está favorecendo, é a Nona Casa Astral, é Capricórnio beneficiando você Touro, saúde, dinheiro, amor, trabalho, espiritualidade, casamento, filhos.

**GÊMEOS** - Urano e Saturno estão favorecendo seus negócios iniciados anteriormente. Por outro lado, agora deverá evitar a precipitação e tome cuidado para não ser lezado, prejudicado ou até roubado por alguém. Algo do seu passado poderá influir muito em sua vida agora negativa ou positivamente.

**CÂNCER** - Serão ao seu contento os acontecimentos à sua volta, principalmente se agir com prudência inteligência, diplomacia e tato. Cuidado, porém, para não se apaixonar por alguém, mesmo sendo casado.

**LEÃO** - Prossiga em suas atividades pois o dia e a fase lhe são favoráveis. A saúde ótima, o que lhe dará disposição e confiança para realizar seus planos e projetos. Excelente fluxo ao amor, aos tratamentos médicos, às operações.

**VIRGEM** - Favorável influência às coisas que possam elevar sua condição social, intelectual e financeira. É o seu melhor período do ano. Será favorecido em corrida de cavalos, sorteios, jogos, juntamente com Capricórnio e Touro, mais do que quaisquer outras pessoas que não sejam desses signos.

**LIBRA** - Ótimo para tratar de negócios que requeiram muito senso de responsabilidade e perícia. A família está influenciando grandemente sobre você. Lucrará também em transações com propriedades agrícolas, com pessoas ligadas à cultura e através de gente que vive do trabalho e do amanho da terra.

**ESCORPIÃO** - Excelente para tratar de assunto importantes, atinentes à sua vida profissional, cultural, intelectual, artística e financeira. Ótimo para testes, exames, concursos e ao sucesso social e para tratar com pessoas de finanças elevadas.

**SAGITÁRIO** - A posição do Sol é benéfica ao seu setor sentimental e poderá influir benéficamente na sua disposição mental. Assuntos familiares exigirão a sua atenção. Notícias vindas de longe, visitas e contatos agradáveis podem acontecer a qualquer momento agora. Ótimo para comprar propriedades.

**CAPRICÓRNIO** - Uma boa notícia virá nos próximos dias. Esteja vigilante para não perder boas oportunidades. Ótimo para mudar-se, ótimo para ter êxito em viagens, nos meios literários, artísticos e científicos, sucesso nos estudos, exames e concursos.

**AQUÁRIO** - Não deverá sair da rotina, não iniciar novos empreendimentos ou negócios, evite excessos prejudiciais à saúde e não se deite levar pelo desânimo. Não abuse em nada e com nada. Dias melhores virão depois do dia 21 Aquário.

**PEIXES** - Pouca atividade profissional, mas muita prosperidade social para desenvolver novas e úteis amizades, para ter feliz ao lado das pessoas que lhe querem bem, principalmente da pessoa amada, seja namorado(a), noivo (a), esposo (a), contando com a proteção de Capricórnio, signo atual. Pode viajar.

### Zury Machado



Senhora Sílvia Hoepcke da Silva Comelli, a elegância discreta, que volta a ser notícia.

#### AVAI

A empolgação dos desportistas da cidade é motivada na divulgação que fez a rede nacional de notícias, comentando que o Avai participará do campeonato nacional neste ano de 74.

#### DRA. LÉA

A Dra. Léa Schmidt da Nova, está sendo convidada pelo programa "A Mulher de Hoje", no canal 6, TV Cultura, para uma entrevista na próxima semana.

#### CHEGANDO

Bernadete e Nilvito Scussel estão chegando de sua viagem de núpcias. O casal que circulou por São Paulo, Rio, Recife e Bahia, voltaram encantados com Salvador.

#### DO RIO

Eduardo Navarro, considerado um dos moços bonitos do Rio, acaba de assinar contrato com o sr. Kaki, proprietário da loja Fratelli, para ser manequim exclusivo e dar atendimentos aos exigentes clientes da Fratelli.

#### CASAL ORLE

Começam a se preocupar com a construção de sua bela residência no bairro bom, que é Coqueiros, Léa e Carlos Eduardo Orle.

#### VERA LÚCIA E GILBERTO

Às 19 horas do próximo dia 18, na capela do colégio Coração de Jesus, dar-se-á a cerimônia do casamento de Vera Lúcia Oliveira e Gilberto Moritz. Os convidados das famílias, Oliveira e Moritz serão recepcionados com um jantar preparado por Eduardo Rosa, no salão de festa do Lira Tênis Clube.

#### DA ÁFRICA

O milionário Fernando Miranda, Presidente da Indústria Madeireira do Paraná, da África está nos mandando cartão comentando sua espetacular viagem.

#### MARIA RUTH E JAURO

À bonita Maria Ruth do casal Vanda e Michel Daura, dia 31 recebeu aliança de noivado do médico Jauro, filho do sr. e sra. Caciada e Nabor Collaço. O acontecimento foi comemorado com um jantar íntimo na bela residência do casal Daura.

#### EM CANASVIEIRAS

A Diretoria do Figueirense Futebol Clube, na última semana esteve reunida para um jantar, no Canasvieiras Country Clube.

#### EMEDAUX

A Encorpadora Emedaux, já divulgou seus proje-

tos para o ano 74, que são lançamentos de seis novos edifícios de apartamentos, em nossa cidade.

#### NO DOZE

Rosemary Ramos uma beleza de nossa sociedade que no reveillon do Clube Doze de Agosto foi vista em companhia do discutido Aldo Guimarães.

#### SESSÃO ESPECIAL

Em sessão especial presidida pelo Professor Theobaldo da Costa Jamundá, esteve reunido o Conselho Estadual de Cultura. Além de serem debatidos assuntos de interesse do Conselho, foi entregue ao estudante Roberto Menezes, prêmio pelo seu excelente trabalho, do concurso Centenário Santos Dumont.

#### BANCO DO BRASIL

Já assumiu a gerência do Banco do Brasil em nossa cidade, o Sr. Augusto Thebaldi. Em entrevista que deu a imprensa catarinense, o Sr. Thebaldi falou de seu contentamento em vir residir na bela Florianópolis.

#### JANTAR

Os casais, Luiz Salla, Miguel Hermínio Daux, Alexandre Sahum, comemoraram o reveillon com um jantar na residência de praia do sr. e sra. Luiz Daux. O que se comenta é que superou a expectativa dos casais a maneira correta e simpática como recebeu o casal Daux.

#### CHEGANDO

O Mar e Guerra e sra. Roberto Osborne M. da Costa que já a alguns dias se encontram no Rio, estão sendo esperados amanhã em nossa cidade. O simpático e elegante casal viajam pelo voo Transbrasil.

#### GLAUCIA E PAULO

Estão de casamento marcado para o dia 31 próximo, a advogada Gláucia Olinger e o médico Paulo Brofman. O secretário e sra. Glauco Olinger, o sr. e sra. Saul Brofman e noivos receberão cumprimentos de convidados na recepção do clube Náutico Veletros da Ilha, às 21 horas.

#### ANIVERSÁRIO

A Sra. Wanilda De Luca Dal Toé, esposa do Prefeito Municipal de Içara, em sua casa de veraneio em Rincão recebeu convidados para um jantar quando era comemorado seu aniversário.

#### EM LAGES

A Sra. Secretária Eivaldo Amaral (Terezinha), foi patronesse da festa das Debutantes dia 31, no clube 14 de Junho da cidade de Lages.

### TV

#### TV CULTURA - CANAL 6

9:00 - Universidade Popular da Manhã; 9:45 - Curso de Francês; 10:45 - Universidade Popular da Manhã (2a. parte); 11:45 - Caminhos da Verdade e do Amor; 12:00 - A Noiva Voadora; 12:25 - A Feiteira; 13:10 - Jeannie é um gênio; 13:35 - Tom e Jerry; 14:00 - Cine Matiné; 15:40 - Os Trapalhães; 16:50 - Os Violentos; 17:50 - Viagem ao fundo do mar; 19:00 - Domingo Especial; 20:00 - Buzina do Chacrinha; 22:30 - Ataque e Defesa; 22:15 - Campeões de Audiência.

#### TV COLIGADAS - CANAL 3

10:00 - Em busca de novos horizontes; 10:10 - Festival de Desenhos; 11:00 - Municípios em Revista; 12:30 - Silvio Santos; 20:00 - Fantástico, o Show da vida; 22:00 - Protectors; 22:30 - Grande Cinema.

### Cinema

**QUATRO MOSCAS EM VELUDO CINZA** (Four Flies on Grey Velvet). Quem conhece os filmes anteriores de Dario Argento já chegou a uma conclusão: é um cineasta que substitui a inteligência e o raciocínio do espectador, procurando impingir um "suspense" que força a barra a todo momento. Seu tipo de cinema está caracterizado em O Gato de Nove Caudas e O Pássaro de Plumas de Cristal, autênticos blefes. No elenco de Quatro Moscas em Veludo Cinza, estão presentes: Michael Brandon, Mimsy Farmer, Jean Pierre Mariele, Francine Racette e Bud Spencer. Technicolor. 18 anos. São José 3,45-7,45-9,45 horas.

**A MAQUINA DE MATAR** (Welcome Home, Soldier Boys). Quatro jovens, após terem combatido muitos meses no Vietnam, no grupo dos Boinas Verdes, retornam aos Estados Unidos com algumas economias. Logo após a chegada, procuram realizar um sonho de estabelecerem um rancho na Califórnia. Surgem os problemas de desajustamento social. Partindo do mesmo tema, Elia Kazan fez Os Visitantes. O diretor de A Máquina de Matar é Richard Compton que não conhecemos; desconhecidos são também os protagonistas: Joe Don Baker, Paul Koslo, Alan Vint, Elliot Street, Jennifer Billingsley. Technicolor. Censura 18 anos. Cine Ritz 4-7,45-9,45 horas. QUANDO AS MULHERES PERDERAM O RABO QUANDO AS MULHERES PERDERAM O RABO QUANDO AS MULHERES PERDERAM O RABO



Richard Compton-A Máquina de Matar (Welcome Home, Soldier Boy).

**RES PERDERAM O RABO** - O diretor Pasquale Festa Campanille continua explorando o filão descoberto em Quando as Mulheres Tiram Rabo; afinal há gosto para tudo, mesmo para o humorismo grosseiro, como é o caso. Lando Buzanca, Renzo Montagnani, Frank Wolff e Francisco Muller reaparecem. Na hora de faturar, até mesmo, Senta Berger repete a dose. Eastmancolor. Cine Coral 3-8-10 horas. TRÊS LADROES DESAJUSTADOS, de Allan Myerson c/Jane Fonda. MEU CACHORRO O LADRÃO, com Dwayne Hickman. Censura 10 anos. Cine Roxy 2 e 8 horas. A INOCENTE FACE DO TERROR (The Other) de Robert Mulligan, com Uta Hagen e Diana Muldaur. Censura 18 anos. Cine Jalisco 4-7,45-9,45 horas.

**JORY**, com John Marley e Robby Benson. Eastmancolor. Censura 10 anos. Rajá 2-5-8 horas. São José 1,30hs - Como Cometer Um Casamento - 5 anos. Ritz 10hs - O Magnífico Robin Hood - 5 anos. Ritz 2hs - As Grandes Aventuras de Scaramouche - 5 anos. Coral 2hs - Como Cometer um Casamento - 5 anos. Roxy 2hs - Três Ladrões Desajustados. Meu Cachorro, O Ladrão - 10 anos. Jalisco 2hs - Meu Cachorro, O Ladrão - 5 anos. Glória 2hs - O Magnífico Robin Hood - 5 anos. Raiá 2hs - Jory - 10 anos.





## Mercado de ações: experiência de 73 abre perspectivas para 74

Luis Tápia

"Ano fraco e negativo" é a afirmativa geral sobre o mercado de ações em 1973, exatamente num ano em que qualquer balanço sobre outros setores da vida econômica brasileira é altamente positivo. O que houve então com as bolsas?

Na verdade, embora os números acusem uma desvalorização (no Rio de 5,4 por cento entre os índices do início e do fim do ano, em São Paulo até uma valorização de 8,5 por cento que, entretanto, não cobriu a taxa inflacionária), 1973 foi um ano básico para o mercado acionário brasileiro pois, após a loucura de 1971 e a vertiginosa queda de 72, no ano que passou finalmente se conseguiu alcançar uma certa estabilidade em que pesem todos os deveres que o atingiram.

Realmente, em termos financeiros, não foi um ano fácil: a batalha contra a inflação se acelerou, o clima internacional foi tumultuado e internamente as bolsas tiveram que realizar um árduo trabalho de reorganização e reestruturação para acabar com as vulnerabilidades do sistema, amplamente sentidas após o "boom" de 1971. Mesmo assim, o mercado, se não cresceu como se desejava, manteve-se pelo menos em níveis equilibrados.

Neste sentido, a vivência de 1973 foi capital para o mercado no futuro. Pode-se mesmo dizer que, em termos de amadurecimento, nenhum ano se compara ao anterior, quando as bolsas finalmente compreenderam que não podem ficar dependentes de providências externas ao mercado e que precisam achar soluções para suas dificuldades por si mesmas.

O fato de em março ter se anunciado que a Caixa Econômica Federal iria abrir linhas de crédito às

corretoras e isso não tem se concretizado até agora, se foi negativo por um lado criando um clima de expectativa decepcionante no final, por outro deu chance a que se pudesse localizar exatamente que entidades estão em condições de receber recursos deste tipo, sem que isso signifique apenas uma "solução temporária".

Em termos de defesa do investidor, importantes passos foram também dados. A criação de novos estímulos fiscais para as debentures, de incentivos para a distribuição de dividendos pelas empresas e de um projeto de lei dando aos investidores amparo legal no caso de insolvência das sociedades Corretoras, até então inexistente, foram os principais.

Mas o próprio projeto elaborado pelo Instituto de Resseguros do Brasil para uma nova apólice de seguro de lucros cessantes, destinada a preservar os níveis normais de rentabilidade da empresa quando são afetados pela alteração que o sinistro material possa causar ao movimento de negócios, pode ser também considerado altamente protetor para o acionista. Isso sem falar nas medidas internas de cada bolsa, como a elevação da margem de lucro das ações mais negociadas, suspensão do pregão das ações cujas notícias tendenciosas possam acarretar mudanças em seu comportamento no mercado ou exigência de entrega de títulos na divisão de títulos ao portador, visando um maior controle das liquidações de operações diretas.

Torna-se claro que as principais medidas saneadoras do mercado foram tomadas e que as consequências negativas que elas poderiam gerar já foram provocadas.

Por sua vez, o decreto-lei 1283, que criou uma série de incentivos para empresas e investidores, já deverá começar a dar frutos, pois agora é que as empresas poderão lançar mão dos recursos propiciados.

Diante disso 1974 começa com boas perspectivas. O ano passado foi o da estabilidade. Este deverá conhecer uma tendência mais otimista mesmo porque as relações preço/lucro das principais empresas nunca estiveram tão baixas e, portanto, seus preços são atrativos. Além do mais, tais empresas deverão anunciar seus resultados ainda neste primeiro trimestre e, com a performance da economia brasileira em 1973, só se pode esperar índices estimulantes para o acionista, mesmo para o mais decepcionado no momento.

Some-se a isso tudo o fato de que se ainda há desconfiança interna no mercado de ações brasileiro, externamente ele está na mira de diversas instituições internacionais de investimento que, inclusive, já manifestaram interesse em participar de nosso mercado. Sem dúvida, embora tivesse que ser detidamente estudada, a entrada de capitais estrangeiros nas bolsas de valores reforçaria nosso sistema e traria a tão desejada estabilidade ao mercado.

É possível afirmar, portanto, e sem grande margem de erro, que 1974 se inicia com amplos horizontes para o nosso mercado acionário. A sofrida experiência vivida nos últimos anos, se aliam agora as armas para conter qualquer tendência radical. Falta apenas um pouco de otimismo ao acionista brasileiro e muita confiança nas instituições que, em 1973, passaram por sua prova de fogo e pelo visto foram aprovadas.

## Sublime acrobacia dos números

Arnaldo S. Thiago

Seixas Netto é um insano trabalhador, que tem prodigalizado, a mãos cheias, à intelectualidade barriga-verde, os primores das suas indagações no campo da Ciência mais atraente entre todas às quais se consagra a inteligência humana, conquanto a mais difícil.

Em artigo recente, publicado no O ESTADO falamos o professor Seixas Netto de Cometa de Lubos que "deverá estar no arco perihélico entre os dias 20 e 30 de dezembro deste ano, quando, então, poderá ser visto durante o dia, com magnífico fulgor; durante as noites alumiará intensamente os Planetas até Júpiter e tornará a Terra iluminada quase como dia; sua cola se distenderá pelo Céu como poderosa tocha. Mas poderá ser visto, à distância, já no mês de outubro, como pequenina "estrela de rabo". Como em dezembro o Sol está alinhado no Trópico de Capricórnio, o enorme cometa será observado em sua total plenitude e imponência no Hemisfério Sul da Terra por muitos dias, antes que, cumprindo sua órbita, se perca de vista, voltando para os silhares do Universo local".

Até onde alcançará a órbita desse admirável Cometa que Seixas Netto nos promete para o fim do corrente ano, tão fértil em acontecimentos relevantes, como esse do encontro dos chefes das maiores potências atômicas do mundo, para concertarem um acordo que leve a humanidade a uma pacificação segura e estável, sem a qual o uso da força atômica, para objetivos de guerra, poderia produzir idênticos efeitos aos do embarco do aprendiz de feiticeiro? ...

Permita Deus venha o fulgurante Cometa de Lubos anunciar-nos o começo da era de regeneração, que as profecias afirmam abrir-se-á para a humanidade nos próximos anos do Terceiro Milênio! Enquanto esperamos, com afincos prossigamos acompanhando a marcha desta civilização tão admirável quanto desaperada e eivada de paradoxos que nos levam a duvidar de que seja ela, de fato, a verdadeira e melhor civilização a que possa aspirar o gênero humano... A limitação do Infinito às proporções do alcance intelectual de certos sábios, parece constituir uma das bases desta civilização que não pôde ainda proscrever definitivamente o inferno da guerra!... Mesmo, porém, dentro desse critério de limitação do ilimitável, os números são de tal forma incomensuráveis, quando se trata de medir o Universo, que vale a pena co-

nhecer-se a extensão de tais algarismos, compreendidos no âmbito, mesmo primário, das operações e dos cálculos aritméticos.

Os mais possantes telescópios alcançaram a enorme distância de dois bilhões de anos-luz, dada essa distância como constituindo o extremo limite do Universo, o que somente pode ser entendido no sentido restrito de universo material, mesmo assim inaceitável, porque além fronteiras desse máximo alcance do mais gigantesco telescópio, até hoje utilizado, devem ampliar-se outros muitos sistemas planetários, em muitas outras galáxias, pelo infinito afora, que a esse misterioso INFINITO não há que pôr limites, como limites não podem ser postos à simples progressão dos números, que, se tentássemos, alinhando algarismos a algarismos, nos levaria à eternidade da sobreposição dos mesmos...

Feito, entretanto, o cálculo daquela distância, já alcançada, de dois bilhões de anos-luz, até onde os telescópios descobriram terras de outros mundos, encontra-se a astronômica extensão de dezoito sextilhões novecentos e vinte e um quilômetros, que é a distância que nos separa desse pretensio limite do universo material (18.921.600.000.000.000.000.000)!

Deixando aos mais competentes a verificação do cálculo, aliás simplíssimo, para que seja constatada a sua exatidão, o que desejamos é felicitar o professor Seixas Netto, a quem devemos magnífico prefácio para o nosso livro de poesias, ainda inédito, "A NOVA ESTRADA DE DAMASCO", pela transcendência dos seus estudos, com tanto esforço e boa vontade trazidos ao conhecimento público, assim satisfazendo as mentalidades que não podem contentar-se apenas com o ruído clangoroso das apoteoses esportistas profissionais e com os interesses econômicos, pois que se o corpo necessita de exercício para a sua conservação e o estômago de alimentos para a manutenção da vida física, certamente ninguém desconhece a necessidade que tem todo homem, de alimento espiritual, sendo este constituído de ciência, de artes, de filosofia e de religião.

Tout passe... tout casse... tout lasse... Mas enquanto houver no mundo uma alma sensível ao belo, ao perfeito, os trabalhadores intelectuais terão o que fazer entre os homens.

Rio de Janeiro, 15 de agosto de 1973.

# A Moeda do Desenvolvimento.



Com o Sistema 34/18, o Nordeste lavrou a moeda do seu desenvolvimento.

E, como toda moeda forte, esta divisa se multiplica. Cada quantia originária dos incentivos fiscais atrai recursos próprios das empresas beneficiadas, além de financiamentos e participações de outras origens. Até dezembro de 1973 os investimentos totais dos projetos aprovados pela SUDENE atingiram Cr\$ 25,5 bilhões.

Os bens gerados por esta

moeda já contribuem expressivamente para satisfazer a insaciável demanda de produtos primários e manufaturados dos mercados interno e externo.

Em 14 anos a economia do Sistema elevou o índice de crescimento industrial da Região ao primeiro lugar, entre os demais do País. Contribuiu, igualmente, para aumentar em mais de 200% a renda "per capita" na área da SUDENE, onde estão fixados 30 milhões de brasileiros.

Faça um câmbio lucrativo. Converta 50% do Imposto de Renda da sua Empresa em moeda corrente no Nordeste. Invista no 34/18, a moeda forte do desenvolvimento.



SUPERINTENDÊNCIA DO DESENVOLVIMENTO DO NORDESTE - SUDENE  
BANCO DO NORDESTE DO BRASIL S.A.  
GOVERNOS DOS ESTADOS DA ÁREA DA SUDENE

Apartamentos, casas, terrenos  siga os caminhos **EMEDAUX**



# OFERTAS DE VERÃO

## Hoepcke

SEM ENTRADA E A 1ª MENSALIDADE SOMENTE APÓS O CARNAVAL

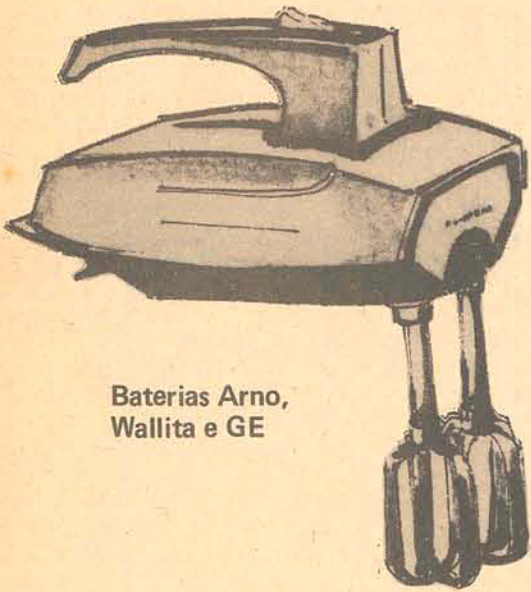

Baterias Arno, Wallita e GE

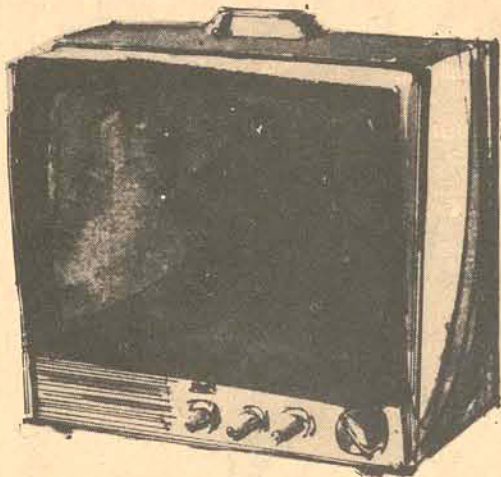

Televisores Telefunken, Empire, GE e Semp

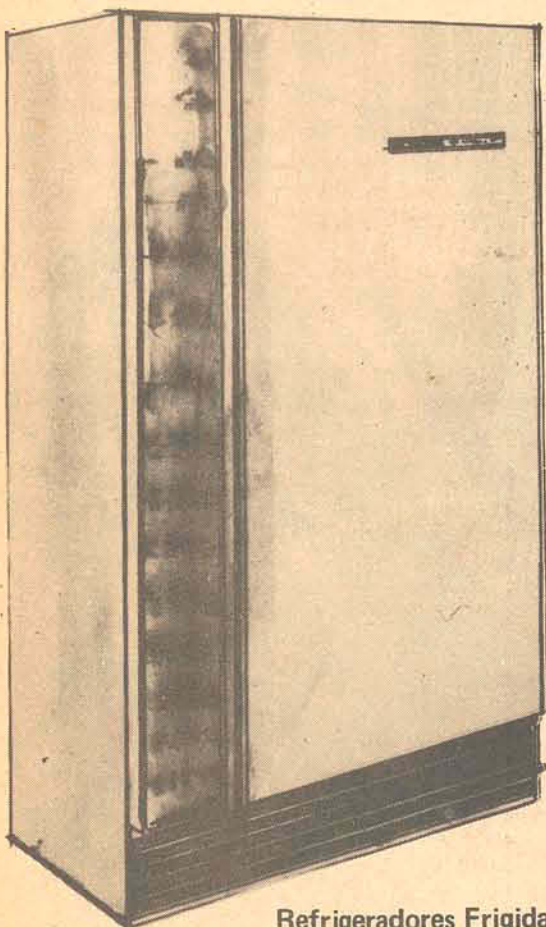

Refrigeradores Frigidaire

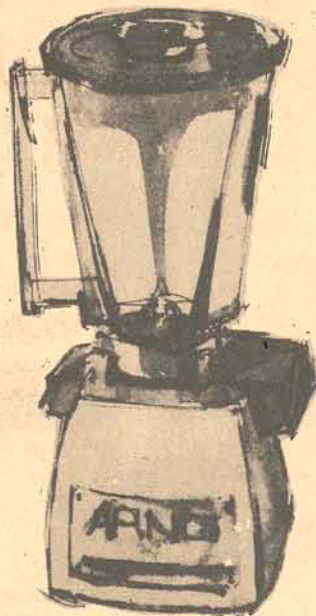

Liquidificadores Arno e Wallita

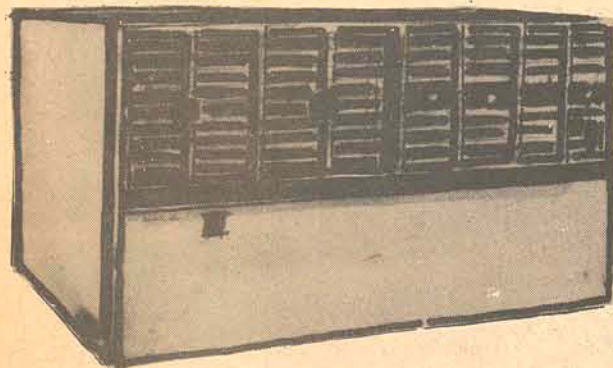

Condicionadores de ar Frigidaire



Ventiladores Britania, Arno e Eletromar

A alegria do verão está no ar. É um tempo de descontração, de encontro com a praia. É tempo de abrir a casa da praia, sacudir o pó acumulado no inverno e ver se tudo está em ordem para mais um verão.

Você vai descansar, vai desligar do dia a dia. Ponha um pouco de conforto no seu descanso. Vale a pena. Lembre-se que o calor à noite às vezes não deixa você dormir, e que um condicionador de ar viria a calhar. Que mesmo um ventilador seria ótimo.

Pense nas vezes que você perdeu aquele jogo importante, ou aquela corrida do Emerson, por não ter um televisor portátil, que afinal de contas já está fazendo falta na casa da cidade.

Não esqueça da sua mulher. Ela também merece conforto no seu repouso. Um refrigerador novo, um liquidificador, uma bateadeira, vão representar uma série de facilidades para ela.

Dê uma chegada no Hoepcke e descubra como é fácil ter descanso com conforto.

Nós queremos que você e sua família voltem das férias descansados, bem-dispostos, alegres e prontos para outra.

Vendas pelo CREDI-IPESC

Hoepcke

GRANDE MAGAZINE HOEPCKE

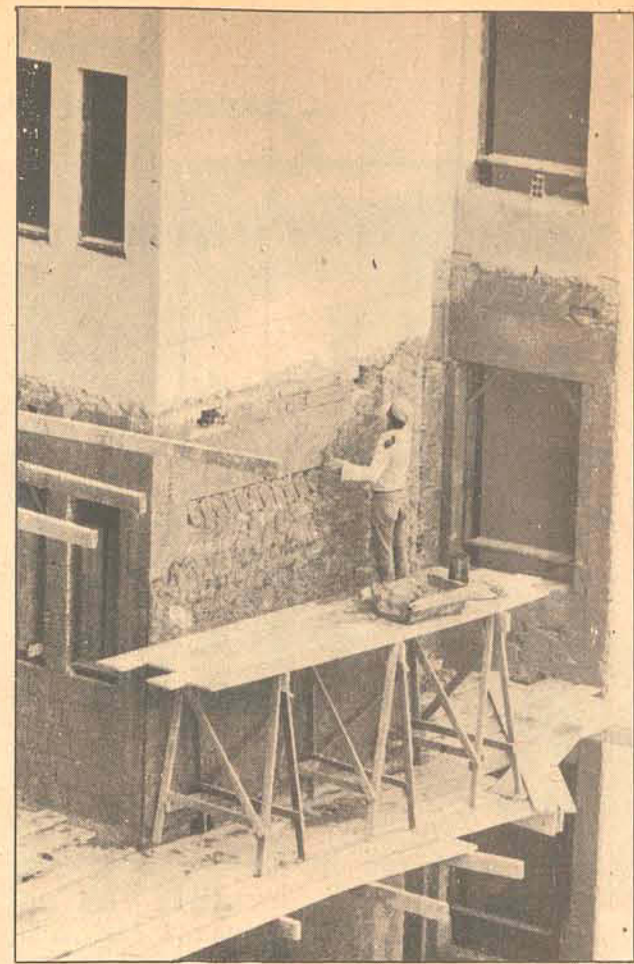
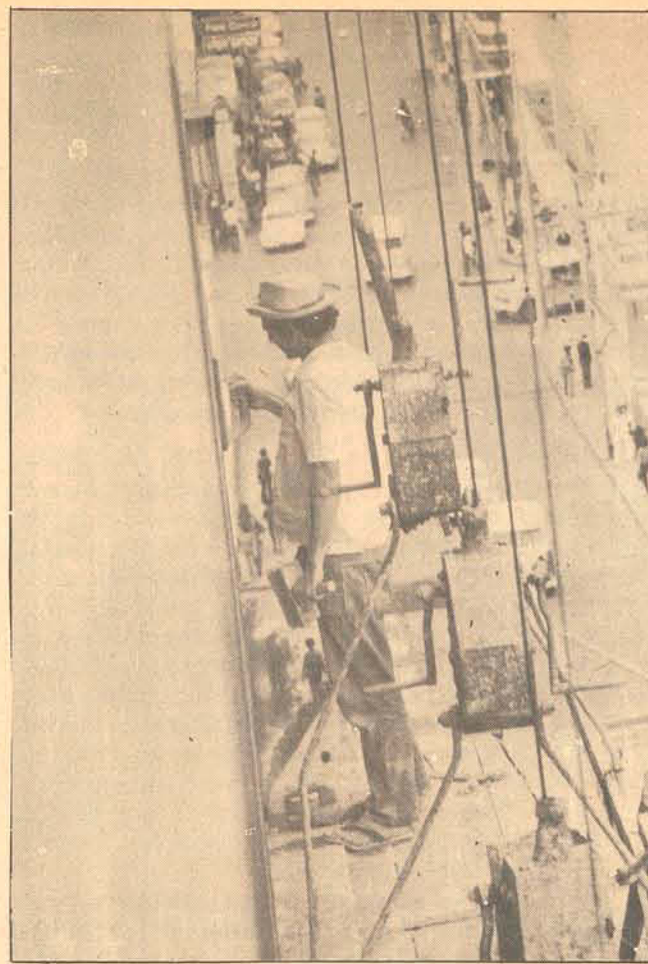

## Número de acidentes do trabalho é cada vez maior em Santa Catarina

A imprevidência de muitos, aliada à falta de segurança verificada em algumas obras, concorre para o registro, cada vez maior, do número de acidentes do trabalho.

O número de acidentes de trabalho aumentou quase 50% em Florianópolis, no ano que findou, em relação às cifras obtidas em 72, sendo que o ramo da construção civil é o responsável por 30 por cento do aumento. Até outubro do ano passado, foram registrados 7.420 acidentes, enquanto o total de 72 chegou a 4.200. Conforme fonte da Assessoria de Acidente do Trabalho do INPS, é provável que, após computados os meses de novembro e dezembro, o aumento chegue a 50 por cento, em relação a 72.

O total geral para o Estado de Santa Catarina aponta 55.401 acidentes até o mês de outubro passado, tendo um assessor de Acidente de Trabalho do INPS feito um prognóstico de que, computados novembro e dezembro, o número talvez suba para 64 mil. Os dois últimos meses de 73 ainda não estão registrados, pois as Divisões Regionais ainda não enviaram todos os dados relativos ao item.

Joinville é o líder dos municípios em acidentes de trabalho, pois tem o maior índice, seguido de Blumenau, Lages, Florianópolis, e Criciúma, respectivamente.

Na colocação de 73, inverteu-se a ordem estabelecida em 72, quando Criciúma ocupou o quarto lugar, tendo a Capital ficado em quinto. Devido à tomada de medidas preventivas, pelo município sulino, diminuiu o número, comparando-o com o verificado no ano de 1972.

Ainda segundo fonte da Assessoria de AT do INPS, o motivo do aumento reside na crescente industrialização do Estado, quando novas empresas se estabelecem, aumentando a oferta de empregos, ocasionando, por consequência, aumento nos acidentes de trabalho. É calculado um acréscimo de 14 por cento nos índices de 72, para o ano recém findo.

Também estão inclusos nos números citados, 1662 acidentes que resultaram em incapacidade permanente - pecúlio por invalidez, auxílio acidente - e aposentadoria

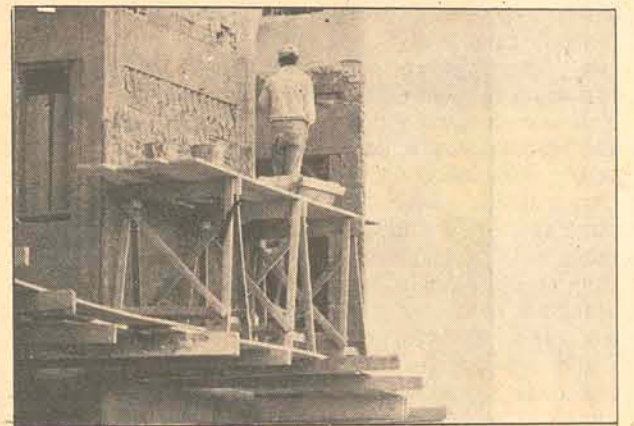

por invalidez. O auxílio acidente é devido quando o acidentado sofre redução na capacidade laborativa num índice igual ou superior a 25 por cento.

### CARTEIRAS PROFISSIONAIS

Um dado que pode mostrar o porquê do aumento do número de acidentes na Capital, e mesmo no Estado, é o índice de aumento de carteiras profissionais expedidas pela Delegacia do Trabalho, calculado em 15% para Florianópolis, e 18% para o Estado, sobre 72. No ano passado, 28.365 carteiras foram expedidas, somente na Capital, enquanto o total geral para Santa Catarina aponta 124.831. Foram emitidas 58.038 carteiras para homens, 31.592 para mulheres, e 34.183 para menores, de ambos os sexos. Na Capital, os totais registram 6385 para homens, 4646 para mulheres, e 2966 para menores. Estes números, bem maiores que os verificados em 72, podem perfeitamente explicar o elevado índice de acidentes de trabalho em Santa Catarina, consequência do desenvolvimento industrial do Estado, e das ainda reduzidas medidas adotadas pelas empresas para prevenir o mal.

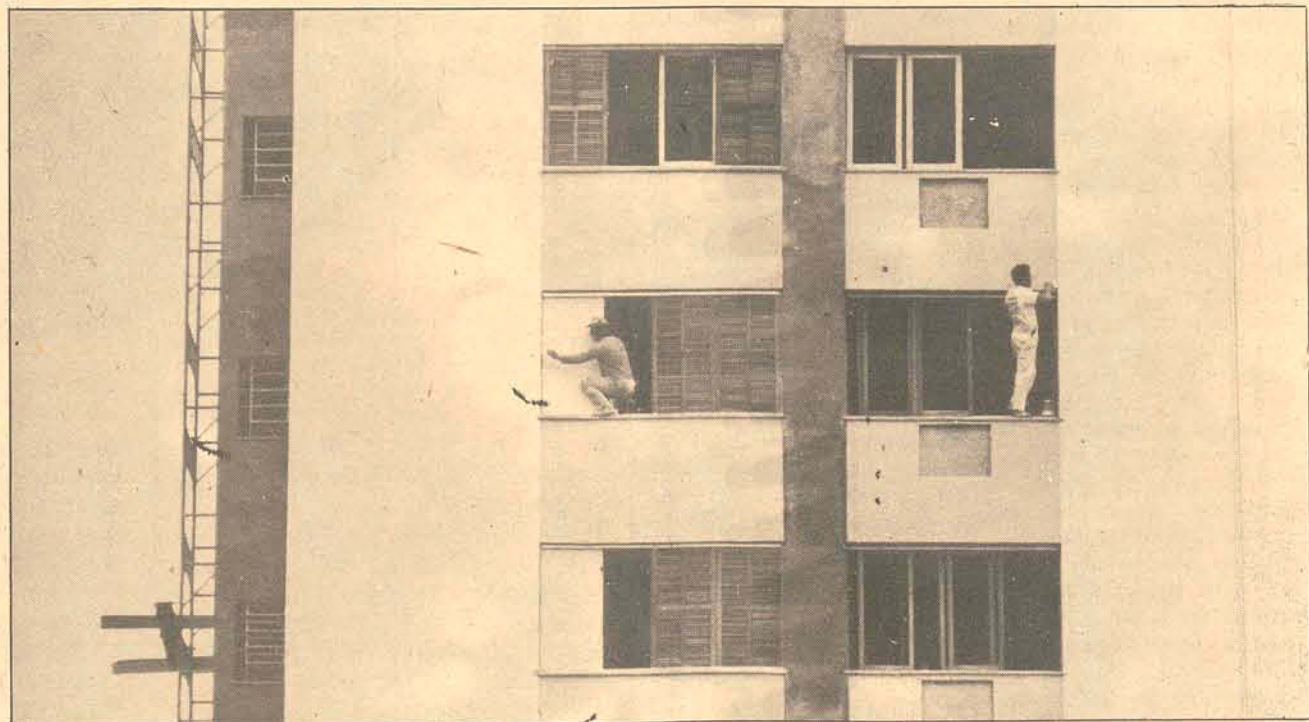

## OPORTUNIDADE

Oferecemos excelente oportunidade a elementos dinâmicos com boa apresentação e real capacidade de trabalho, para a venda de IMÓVEIS nesta Capital.

Condução própria e boa cultura geral são requisitos desejáveis.

Atendemos pessoalmente à Rua João Pinto, no. 10, sala 6, no Horário Comercial.



# natal EXTRA

NAS  
LOJAS HM

Objetivando atender a todos os seus clientes que não tiveram oportunidade de complementar suas compras até o Natal, as Lojas HM facilitam ainda mais os seus planos de pagamento!

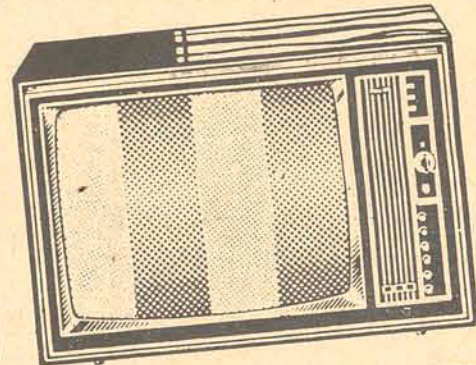

TELEVISORES A CORES - preto e branco, portáteis e de mesa. Philips, Philco, GE, Colorado, Telefunken, Semp e Admiral. A partir de apenas **63,90** mensais!

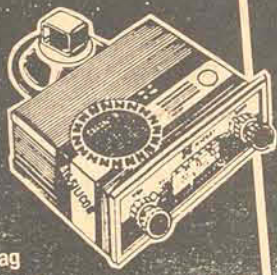

**AUTO RÁDIOS**  
Nissei-Philips, Mecca e Zilomag 4 faixas, completos com seus acessórios. A partir de 379,80  
Ou apenas **37,90** mensais! 1º pagamento só em março! Grátis: Antena e instalação!

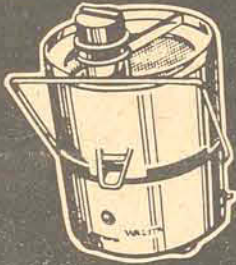

**CENTRIFUGA WALITA**  
A vista apenas **279,00**  
Ou c/1º pagamento só em março!

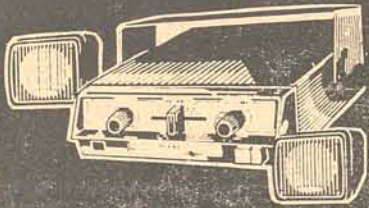

**TOCAFITAS STÉREO**  
Para seu automóvel. Importado De 1.100,00 por 990,00.  
Ou apenas **66,90** mensais! 1º pagamento só em março! Grátis: 2 alto-falantes e instalação!



**VELOCÍPEDES BANDEIRANTES**  
A partir de apenas **63,00** a vista!



**Velocípede Bolid**  
De 200,00 por apenas **120,00** a vista!

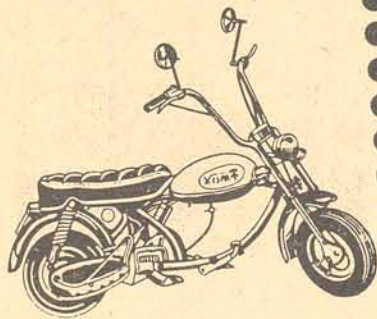

**MOTOCICLETA XISPA**  
De 5.840,00 por 4.727,00  
Ou apenas **295,00** mensais! 1º pagamento só em março!



**DORMITÓRIO NOVOLAR**  
Rudnik - Imbuia  
Apenas **125,90** mensais! 1º pagamento só em março!

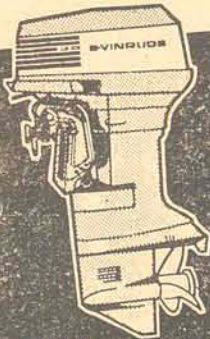

**MOTOR EVINRUDE**  
Mod. 4 HP  
De 4.480,00 por 3.808,00  
Ou apenas **269,00** mensais! 1º pagamento só em março!

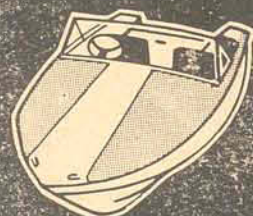

**BARCO CASSARINO**  
Mod. Surubi  
De 2.673,00 por 2.272,00  
Ou apenas **159,00** mensais! 1º pagamento só em março!

AGORA VOCÊ COMPRA TUDO COM O **1º PAGAMENTO SOMENTE EM MARÇO!**

E AINDA RECEBE MUITOS CUPONS PARA CONCORRER A

**4 CORCEL**  
e 4 REFRIGERADORES JÁ NO **PRÓXIMO DIA 26!**

**LOJAS HM**  
**Hermes Macedo S/A**  
70 LOJAS DO RIO GRANDE À GUANABARA



**Santa Catarina**

Em Santa Catarina encontra-se em pleno desenvolvimento uma promissora indústria que cria borboletas artificialmente. Existem quatro criadouros de lepidópteros regularizados no IBDF, cuja produção de placas feitas com colagem de asas multicoloridas chega até ser exportada para o Japão.

Texto: Orlando Tambosi



Nos viveiros, a primeira etapa da criação: 15 a 20 dias.

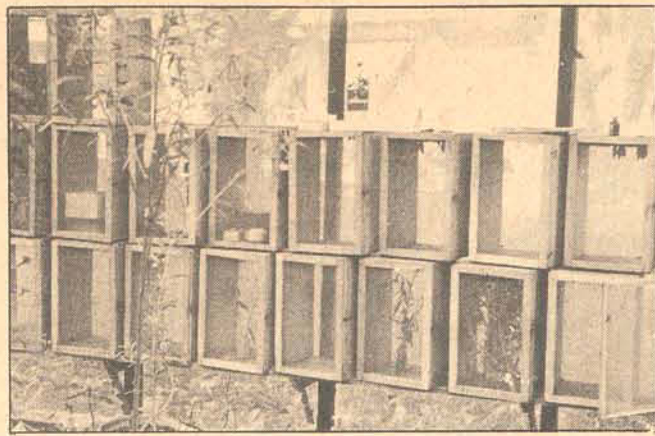

Na segunda fase, as larvas ficam em regime de confinamento.

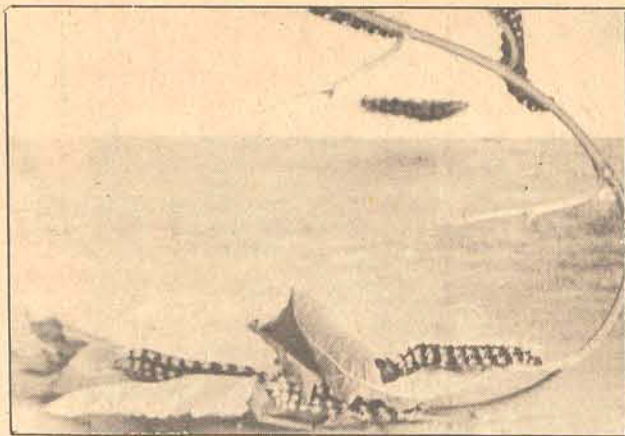

As larvas, após 20 dias, se transformam em crisálidas.

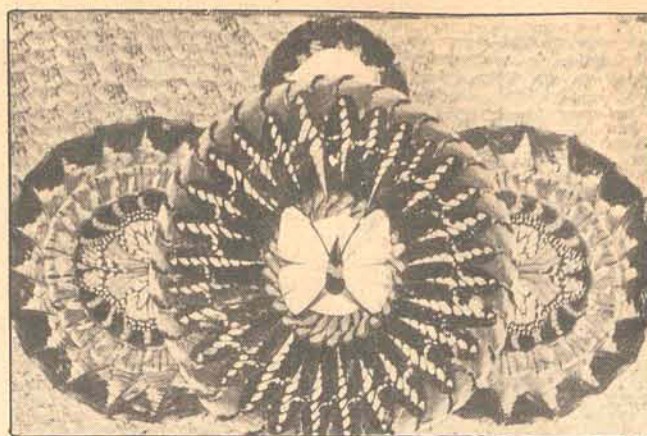

As placas multicoloridas indicam o estágio final do trabalho.

# Borboletas: a indústria da beleza

## GRUPO MAGUEFA

AV. RIO BRANCO esq. RUA ESTEVES JUNIOR  
FLORIANÓPOLIS - SC

# CONTADOR

PARA SUA FILIAL DE FLORIANÓPOLIS

**EXIGE**

- Sólidas experiências em contabilidade e área tributária (Imposto de Renda, ICM, IPI, ISS, etc) de preferência com alguns conhecimentos dos ramos Imobiliário e Construção.
- Experiência mínima de 5 (cinco) anos no Cargo de Chefia.
- Idade não superior a 35 anos.

**OFERECER**

- Ótimo ambiente de trabalho
- Semana de 5 (cinco) dias
- Possibilidade de rápido progresso na Organização
- Salário compatível com a responsabilidade do cargo

Os candidatos deverão remeter CURRÍCULUM VITAE para o endereço acima, evidenciando as pretensões.

## GRUPO MAGUEFA

AV. RIO BRANCO esq. RUA ESTEVES JÚNIOR  
FLORIANÓPOLIS - SC

**ADMITE**

### CAIXA E AUXILIAR DE CONTABILIDADE

- EXIGIMOS**
- Técnico em Contabilidade
  - Conhecimentos em Classificação Contábil
  - Lançamentos
  - Experiência de 2 (dois) anos comprovada

### SECRETÁRIA

- EXIGIMOS**
- Boa Datilógrafa
  - Redação Própria
  - Idade 19 à 28 anos
  - Boa Apresentação
  - Bom Nível Escolar

### MOTORISTA

- EXIGIMOS**
- Boa Apresentação
  - Idade 22 à 35 anos
  - No mínimo c/3 anos de Experiência
  - Com o Gnrásio Completo.

**OFERECER:**

- Ótimo ambiente de trabalho
- Semana de 5 (cinco) dias
- Possibilidade de rápido progresso na organização
- Salário compatível com a responsabilidade do cargo

Os candidatos deverão remeter CURRÍCULUM VITAE para o endereço acima, evidenciando pretensões.

Em Santa Catarina, único Estado brasileiro em que é feita a criação artificial de lepidópteros, nas suas mais variadas espécies, existem, oficialmente registrados no Instituto Brasileiro de Desenvolvimento Florestal - IBDF -, quatro criadouros. Um deles, o da Artefama, localiza-se em São Bento do Sul, e os outros três, de Mirtes Schmitz, Germano Stolf e Horst Hermann, na cidade de Taió, no Alto Vale do Itajaí.

A caça à borboleta é proibida por lei, só sendo permitida a sua industrialização e comercialização a firmas legalmente registradas. Entretanto, segundo declarações de moradores da região, há um sem número de infratores que, sem qualquer autorização, caçam intensivamente o inseto ou compram-no em grandes quantidades em localidades do interior e até mesmo do Paraguai e Uruguai. Até agora, ao que parece, a fiscalização do IBDF limitou-se apenas a observar os que possuem criadouros, exigindo-lhes o cumprimento de esdrúxulas regulamentações, e deixando, assim, livre o campo aos que exercem uma ação devastadora, que cedo levará ao extermínio de muitos espécimes.

Os criadores, já industrializada a borboleta, têm São Paulo o seu principal comprador, no mercado interno. No externo, figuram o Japão, Estados Unidos e alguns países da Europa. As borboletas são utilizadas na decoração de bandejas, feitura de quadros, cinzeiros, etc. A firma Schmitz tem, atualmente em fase experimental, um processo de plastificação do inseto, que permite dobrá-lo sem que se parta. Isto possibilitará, em breve, a confecção de bolsas, pastas e calçados decorados com borboletas, o que é intenção dessa empresa.

Todavia, os lepidópteros, em sua grande maioria, seguem para São Paulo ainda não completamente industrializados. São vendidos em placas ou coleções. As placas são folhas de papel não muito espesso, normalmente de 30 centímetros de largura por 40 de comprimento, sobre as quais são feitos desenhos e figuras, de um multi-colorido vivaz, com a colagem das asas de diversos tipos de borboletas. O preço de cada placa atinge, em média, Cr\$ 10,00, e cada criadouro emprega aproximadamente 10 pessoas em sua produção. As coleções constam de borboletas inteiras (não destacadas as asas), separadas por espécies e vendidas em caixinhas, de dezenas, variando o seu preço conforme a quantidade e o tipo. Os criadouros tatienses vendem, mensalmente

cerca de oito mil placas.

**OS CRIADOUROS**

A criação dos lepidópteros é trabalho que exige grandes cuidados. Tantos quantos já supõe a fragilidade desse gracioso inseto saltitante. É feita em viveiros, cujas medidas são determinadas - segundo a quantidade a produzir - pelo IBDF, órgão ao qual as empresas que exploram ou venham a explorar criadouros artificiais, com espécies da fauna silvestre protegidas pela Lei no. 5.197, de 3 de janeiro de 1967, para obterem registro, deverão encaminhar "planejamentos globais". Ao Instituto cabe deferir ou não esses planejamentos, permitindo ou negando a construção de viveiros.

**EXIGÊNCIAS LEGAIS**

Dos planejamentos a executar ou em execução - conforme Portaria no. 1.136, da presidência do Instituto Brasileiro de Desenvolvimento Florestal, de 7 de outubro de 1969 -, elaborados sob a responsabilidade de técnicos especializados, deverão constar os seguintes elementos: 1) - Espécies a reproduzir (nome científico e nome vulgar); 2) - condições para criação (características do criadouro, número básico de fêmeas por reprodutor, água e alimentação); 3) - dados biológicos (número de crias, número de gestações por ano, idade ideal para utilização econômica); e 4) - dados tecnológicos e sanitários (produtos e subprodutos e condições sanitárias).

Prevê a Portaria que, "uma vez aprovados os planejamentos apresentados pelas empresas, e após a verificação, pelo IBDF, de que os criadouros instalados oferecem condições de proporcionar aos espécimes em criação o mínimo previsto nas fichas biológicas, levantadas por este Instituto, serão abertas, pelas dependências regionais deste órgão, as fichas cadastrais que registrarão o número de matrizes e de reprodutores declarados".

Diz, ainda, o documento, que a liberação de estoques provenientes de criadouros artificiais "somente será autorizada pela presidência do IBDF mediante o encaminhamento de requerimentos dos interessados, devidamente instruídos pelos responsáveis pelas dependências estaduais do IBDF, com base nos cronogramas de produção das diversas espécies, mencionando a idade e o tamanho para utilização econômica."

Os viveiros são cercados com tela de nylon, tendo apenas uma parte coberta, para permitir a passagem do sol. São construídos, geralmente, em meio a árvores, e circundando-os, na base, há um canal de água, que impede a

entrada de formigas.

**A CRIAÇÃO**

A criação é feita em regime de semi-confinamento e confinamento total, com um reprodutor para cada matriz (fêmea), e vai do mês de novembro ao mês de maio, considerado o melhor período. Os viveiros têm em seu interior vasos com plantas das mais diversas variedades, pois cada larva se alimenta de um tipo diferente de folha (bananeira, graniúva, capa-de-velho, bambú, maracujá, etc).

As matrizes são introduzidas nos viveiros para a postura. Curioso é notar que elas só desovam nas plantas das quais se alimentaram quando ainda larvas, isto é, que constituem o alimento de sua espécie. Os ovos - cujo volume não é maior que uma cabeça de alfinete -, após 10 ou 12 dias, se transformam em larvas (ou lagartas). Transcorrido o período larval, que vai de 18 a 20 dias, começa a ninfase, quando a lagarta se metamorfoseia em crisálida, estágio anterior ao borboleta propriamente dito, que dura de 15 a 20 dias. Assim, tem-se uma borboleta em cerca de 60 dias. Essa duração, no entanto, varia de espécie para espécie, umas tendo um desenvolvimento mais rápido que as outras. Há aquelas que chegam a levar mais de ano em desenvolvimento.

Logo após a primeira metamorfose, as lagartas são trasladadas para o sistema de confinamento total, isto é, em caixas de madeira, de mais ou menos 50 centímetros de altura por 30 de largura, tendo frente e fundo telados, onde permanecem até seu estágio final, tornando-se adultas.

A partir de então, as borboletas se alimentam de frutas em estado de decomposição. Poucas horas depois de terem se tornado adultas, elas são selecionadas, sendo as escolhidas para reprodução novamente introduzidas nos viveiros. As demais são recolhidas para a industrialização e comercialização.

**QUALIDADES PROCURADAS**

De cada espécie, são criados milhares de exemplares, conforme a demanda. Os tipos mais utilizados e procurados são: "Azulão" (Morpho Menelaus e Morpho Anaxibia), "Azulinha" (Morpho Aega), "Monarca" (Danaus Erippus), "Bandeirinha" (Heliconius Besckei), "Prateada" (Dione Vanillae), "Oitenta e Oito" (Catagrama Surans), "Papilio" (Papilio Thoas Brasiliensis), "Bugrinha" (Eucides Olophera), "Branquinha" (Ascia Monuste Orseis), "Amarela Gema" (Catopsilia Argante), "Amarela Suja" (Catopsilia Embule), "Boca da Noite" (Caligo Brasiliensis), entre outras.

## GRUPO MAGUEFA

RUA ESTEVES JÚNIOR Nº 80 esq. AV. RIO BRANCO  
FLORIANÓPOLIS - SC

# AGENCIADOR DE IMOVEIS

**EXIGE:**

- Sólidos conhecimentos do Mercado Imobiliário.
- Boa apresentação.
- Boa cultura e dinamismo.

**OFERECER:**

- Ótimo ambiente de trabalho
- Semana de 5 (cinco) dias
- Possibilidades de rápido progresso na Organização
- Salário compatível com a responsabilidade do cargo.

Os candidatos interessados deverão apresentar-se para entrevista no endereço acima a partir de 2a. feira.

**MICHAEL EDEN ENGENHARIA E COMÉRCIO**



**IMÓVEIS**



## Bado assume quinta a Prefeitura de Brusque

Brusque (Correspondente) — Para cumprir um período de 25 dias à frente da Prefeitura Municipal de Brusque assume quinta-feira o cargo o Vice-Prefeito Antônio Abelardo Bado, substituindo o Prefeito César Moritz. O pedido de licença, encaminhado no fim-de-semana à Câmara de Vereadores, alegando motivos de saúde do Chefe do Executivo Municipal de Brusque, solicita ausência do cargo durante um período de 25 dias. Segundo fontes ligadas ao Legislativo brusquense, o pedido será aprovado e os trabalhos da Prefeitura terão continuidade com o Sr. Antônio Abelardo Bado, que vem acompanhando o cumprimento das metas anunciadas pela administração do Sr. César Moritz.

### TERRAPLANAGEM

O Departamento de Obras da Prefeitura continua realizando os serviços de terraplanagem da nova estrada municipal para a localidade de Varginha, partindo das imediações da firma Curtume Brusquense. A nova rodovia está sendo aberta com 8 metros de largura e sua extensão é de 3.500 metros, utilizando-se atualmente dois tratores e uma frota de caminhões para a realização dos trabalhos de cortes, aterros, retificações de alargamento de alguns trechos. A conclusão está prevista ainda para o corrente mês de janeiro e as obras contam com a supervisão do Secretário Walmir Wagner.

### RETIFICAÇÃO

Os trabalhos de retificação e dragagem do Rio Itajaí—Mirim iniciados antes da ponte Mário Olinger, na localidade Fazenda Hoffmann, prosseguem em ritmo acelerado e já estão sendo executados nas imediações da ponte Arthur Schloesser. A obra tem por finalidade evitar os constantes desbarrancamentos que vem se registrando nos longos períodos de chuvas, provocados pela elevação do nível das águas.

Depois de concluir esse trabalho, a draga encarregada da obra será deslocada para outro ponto, onde nas imediações da fábrica de carrocerias procederá um grande corte no leito do rio. As obras vêm sendo desenvolvidas pelo Departamento Nacional de Obras e Saneamento.

## Engenharia é o curso de maior procura de candidatos no Norte

Joinville (Sucursal) — 656 candidatos oriundos de diversos municípios da Região Norte catarinense disputam a partir de hoje às 490 vagas existentes nos diversos cursos da FUNC e da UDESC, em Joinville. O maior número de inscrições verificou-se nos cursos da Faculdade de Engenharia (mecânica e eletrônica) onde mais de 180 candidatos disputam as 60 vagas existentes. Segundo a direção da Faculdade de Engenharia, a maioria dos candidatos aos cursos de engenharia mecânica e eletrônica, onde existem apenas 30 vagas em cada setor, procede de Curitiba e do Sul do Estado, sendo que de Joinville apenas cerca de 50 estão matriculados para o vestibular que começa esta manhã.

O professor Ostni Piske, coordenador do vestibular da FUNC, informou a O ESTADO que a maior incidência de candidatos optou pelos cursos de administração, engenharia mecânica e eletrônica, onde existem inscritos cerca de 3 vestibulandos para uma vaga. O mesmo não acontece com os cursos de

História, Geografia e Ciências Contábeis, onde o número de vagas é superior ao número de candidatos inscritos. Disse entretanto, que os vestibulandos não classificados para as cadeiras que pleiteavam, poderão optar pelos cursos onde as vagas superaram as inscrições.

Os cursos de Economia (90 vagas), Ciências Contábeis (60 vagas), História e Geografia (40 vagas) apresentam número de candidatos inscritos menor do que o de vagas. Por outro lado, informou o professor Ostni Piske que os exames serão levados a efeito a partir das 8 horas de hoje, no Colégio Santos Anjos, onde 19 salas serão ocupadas por 35 alunos em cada uma.

Outra informação veiculada por fonte da Fundação Universidade Norte Catarinense acrescenta que está tramitando junto ao Conselho Estadual de Educação um processo para a criação em Joinville do curso diurno de Administração. — O professor Mário Cesar Moraes integrante do Conselho Estadual de Educação disse a O ESTADO que o processo para implantação do curso de administração diurno em Jo-

inville, será analisado pelo CEE no próximo dia 5 de fevereiro, quando serão iniciados os trabalhos normais do órgão.

Enquanto o vestibular unificado da FUNC, UDESC e UFSC começa esta manhã em todo o Estado, o professor Guilherme Gimbalá, diretor do Colégio Técnico Joinvillense, mantenedor da Faculdade de Educação, anuncia para segunda-feira a realização dos exames do curso que é o pioneiro na Região Norte. Os candidatos, serão submetidos a testes de português, geografia, história e OSPB e os exames começarão às 19 horas no Colégio Técnico Joinvillense, ex-marista. Segundo o diretor do estabelecimento o número de matrículas superou as expectativas, existindo mais de 150 inscritos para as cem vagas existentes. Anunciou ainda o Sr. Guilherme Gimbalá que espera para o final deste mês uma decisão do Conselho Federal de Educação sobre o processo que tramita naquele órgão e que poderá liberar o funcionamento em Joinville da Faculdade de Direito.

## Câmara de Blumenau tem novo secretário

Blumenau (Sucursal) — Roberto Diniz Saut, bacharel em Direito, professor e suplente de vereador no Legislativo de Indaial, é o novo Secretário Administrativo da Câmara Municipal de Blumenau, classificado com a média 8,2 em concurso recentemente realizado.

Para o cargo de Assessor Legislativo, classificou-se Luiz Antônio Egert, com a média 8,8 e para datilógrafo, Maurício Deggau, com a média 8,7. Não houve candidato aprovado para o provimento do cargo de "Encarregado de Expediente e Controle".

Os aprovados irão se apresentar na Câmara dos Vereadores no próximo dia 10. de fevereiro, às 13 horas, para as providências necessárias às posses nos respectivos cargos.

## Desidratação continua atingindo Joinville

Joinville (Sucursal) — Vinte e duas crianças estão acometidas de desidratação infantil, com os hospitais de Joinville atendendo a 22 casos de desidratação e diarreia; sendo que os médicos tomam os cuidados necessários para que a criança não seja vitimada pelo mal. No Hospital São José estão internadas oito crianças, mas se afirma que o número é bem maior. O pediatra Sílvio de Oliveira não quis prestar esclarecimentos sobre o mal a O ESTADO limitando-se a dizer que está proibido de falar pela Secretaria da Saúde, e que somente pode dar informações às revistas científicas. Entretanto as declarações do médico deram a entender que o problema é muito grave e que o número de vítimas, que somente foi conseguido junto a uma enfermeira, é bem maior que o anunciado. O pediatra Sílvio de Oliveira não escondeu que realmente existem crianças internadas, mas não revelou se existem vítimas fatais e nem o número exato.

Na Casa de Saúde e Maternidade Dona Helena, 10 crianças estão internadas, sendo que ainda não se registraram vítimas fatais. Os médicos pediatras que trabalham neste estabelecimento estão preocupados com o grande número de casos, pois que a desidratação é a doença que maior número de mortes causa no período do verão.

No Hospital Bethesda no Distrito de Pirabeoraba, três crianças estão internadas pelo mesmo mal. Médicos deste hospital iniciaram campanha de esclarecimento às mães contra a desidratação infantil. Lembram que as crianças precisam ficar com roupas leves e ingerir muita água neste verão. A maioria das recomendações são para se prevenir contra a desidratação infantil e a diarreia aguda. Lembram os médicos que se a criança tiver vômito repetido ou desarranjo agudo, a alimentação deve ser suspensa, dando água fervida ou chá, levando em seguida à criança ao médico. As outras advertências são: Não deixar o leite em pó aberto por mais de sete dias, os restos de mamadeiras são viveiros de micróbios, não fazer economias a custas da saúde do bebê, lavar bem as verduras e as frutas, não mudar a alimentação do bebê sem consultar um médico e proteger os alimentos de insetos.

### REGIÃO NORTE TAMBÉM

Segundo levantamento feito pela Sucursal de O ESTADO em Joinville, a desidratação infantil já fez vítimas também nos municípios de Campo Alegre, São Bento, Jaraguá do Sul, São Francisco do Sul e Guarani. Um total de 13 crianças estão internadas nos hospitais destas cidades, a saber, em Campo Alegre, 2, São Bento, 3, Jaraguá do Sul, 3, São Francisco, 3, e Guarani, 2. Os médicos realizam campanha junto à comunidade no sentido de prevenir as mães sobre doença.

# quatro presentes que valem um grande futuro: conjunto PORTINARI

Neste Natal a EMEDAUX lança o conjunto Portinari, uma excelente sugestão para quem pretende morar em paz. Situado em meio a calma da rua Esteves Júnior, o conjunto Portinari fica perto das vantagens do centro da cidade. Localização tranquila. Apresentando o padrão de qualidade que sempre caracterizou a EMEDAUX, o Portinari é bonito e confortável. E o plano de pagamentos, super-econômico, não é problema. Vai deixar você tranquilo. Aproveite a vinda do Papai Noel e diga a ele onde encontrar você nos próximos natais.

### ESPECIFICAÇÕES

#### SALAS E DORMITÓRIOS

Carpet tipo multipiso extra, Lanytal ou Duranylon. Massa corrida nas portas e pintura plástica.

#### BANHEIROS SOCIAIS

Piso de cerâmica esmaltada. Azulejos decorados, em até 3 cores, até o teto. Louças coloridas de 1ª. qualidade. Metais de latão cromado; linha Italiana ou Ouro Preto. Box de alumínio c/acrílico. Banheiro de uso múltiplo. Cuba em tempo de mármore.

#### COZINHA

Ladrilhos esmaltados 7,5x15 cm. Azulejos coloridos 15x15 de 1ª. qualidade até o teto. Metais de latão cromado c/ misturador, linha Italiana ou Ouro Preto. Pia com tempo inox de 1,50 m c/ uma cuba. Filtro de água na parede. Ponto de gás centralizado p/ o fogão.

#### ÁREA DE SERVIÇO

Piso em ladrilho esmaltado 7,5x15 cm. Azulejos coloridos 15x15 cm até o teto. Tanque de uma cuba de louça tipo Deca ou Celite.

#### W.C. DE EMPREGADA

Piso em ladrilho esmaltado 7,5x15 cm. Azulejos coloridos até o teto. Louça branca. Armário embutido sobre o lavatório em PVC, c/ espelho.

#### DORMITÓRIO DE EMPREGADA

Piso em carpet. Paredes em massa fina com pintura plástica.

#### GARAGEM

Uma vaga individual.

### ESPECIFICAÇÕES GERAIS

Apartamentos c/ dois e três dormitórios. Esquadrias das salas e dormitórios em madeira de lei. Venezianas dos dormitórios em PVC. Esquadrias das cozinhas e banheiros com basculantes de alumínio. Portas de madeira lei prensadas, lisas e pintadas a esmalte. Ferragens de 1ª. qualidade. Todos os elementos de madeira serão imunizados. Porteiro eletrônico. Telefone na portaria. "Hall" de portaria mobiliado. Rede de gás c/ central de distribuição. Elevadores c/ portas telescópicas de aço inox internamente, cabine revestida de fórmica; funcionamento c/ célula foto-elétrica. Um aparelho de ar refrigerado por apartamento. Tratamento paisagístico. Área livre entre blocos de aproximadamente 1000 m<sup>2</sup>. Revestimento de elementos externos abaixo das janelas em mármore.

**EMEDAUX**  
ED. CENTRO EXECUTIVO MIGUEL DAUX  
RUA ANITA GARIBALDI, 150 SALDANHA MARINHO 66 P. 10 ANJOS JONES 3164 4710 E 4604 - FLORENÓPOLIS SC

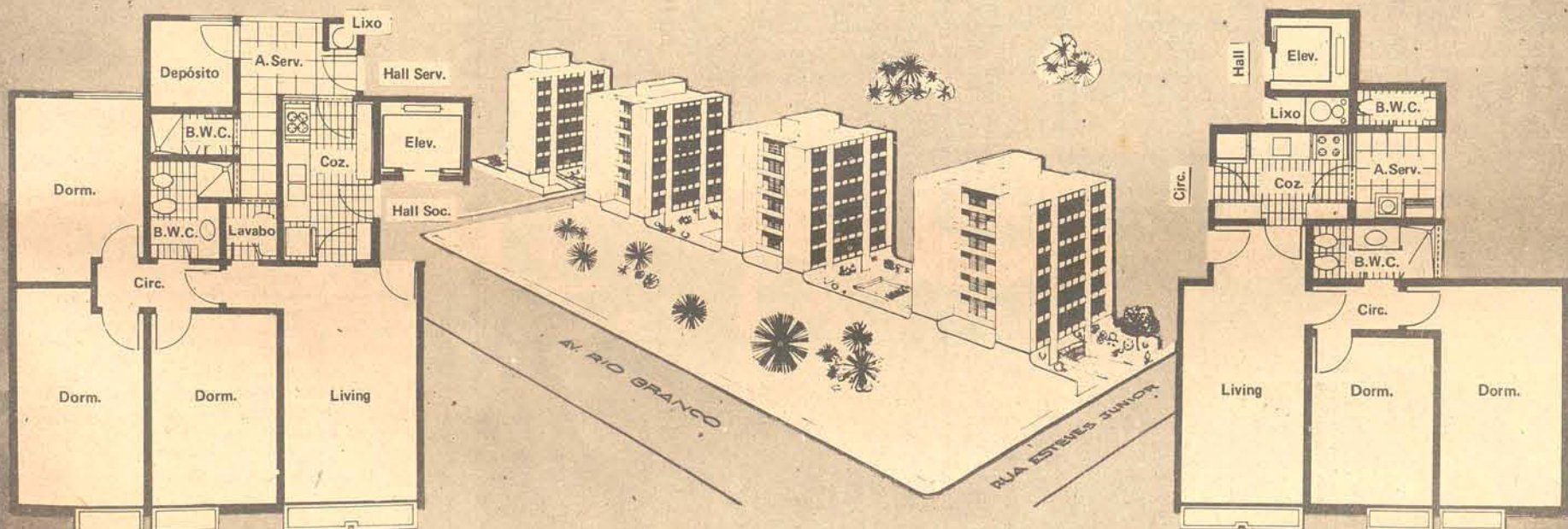

PROCURE NOSSA LOJA À RUA DEODORO, 13, OU CHAME UM CORRETOR PELOS FONES 4604, 4340 E 4368 - PLANTÃO AOS SÁBADOS E DOMINGOS ATÉ ÀS 21 HORAS



## hospede-se no coração de porto alegre

O Umbú Hotel fica bem no centro da cidade. E, para seu descanso, tem sempre um lugar reservado para você e sua família.

Em Porto Alegre, hospede-se no Umbú Hotel. 160 apartamentos individuais e conjugados | ar condicionado central | bar | restaurante internacional | garagem própria com lavagem.

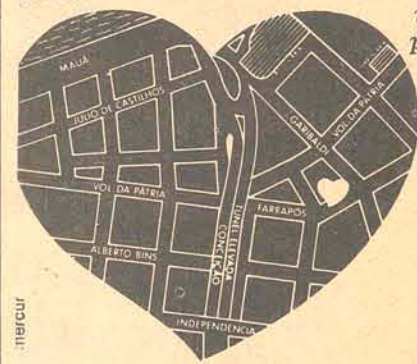

Av. Farrapos, 292  
Fone: 24-2655  
Porto Alegre — RS

ESTADO DE SANTA CATARINA  
SECRETARIA DOS SERVIÇOS SOCIAIS  
COORDENAÇÃO DE TRABALHO E EMPREGO

## EDITAL DE INSCRIÇÃO

Será realizado no Centro de Treinamento (CENTRE) desta Secretaria, testes para seleção de pessoal para as funções abaixo especificadas.

As inscrições encontram-se abertas no Edifício das Diretorias, 5o. andar, no período de 4 a 17 de janeiro, das 9,00 às 12,00 e das 14,00 às 17,00 horas devendo os candidatos estarem munidos de uma foto 3 x 4 e carteira de identidade:

1. — MONITOR
- Condições para Inscrição
  - a) Ter o segundo ciclo completo (preferentemente o Curso Normal);
  - b) Idade mínima 25 anos (sexo masculino).
2. — PROFESSOR DE EDUCAÇÃO FÍSICA
- Condições para Inscrição
  - a) Ter o Certificado do Curso de Educação Física (nível médio);
  - b) Idade de 25 a 35 anos (ambos os sexos).



# Irmã Maria Teresa Kock

Aqui nos encontramos, trazendo, prazerosamente, nossa modesta colaboração, ao ensejo do cinquentenário de profissão religiosa da Irmã Maria Teresa.

Deixando sua terra natal - Alemanha -, a piedosa jubilar chegou ao Brasil como juvenista, e na nossa Ilha completou os estudos na então Escola Normal, onde se diplomou em 1922.

Ingressando a 4 de abril de 1921 na Congregação das Irmãs da Divina Providência, emitiu a 5 de janeiro de 1924 os votos temporários, e os perpétuos a 5 de janeiro de 1927.

Exerceu o magistério no Colégio Stella Maris, de

Laguna, e após no Colégio Coração de Jesus de Florianópolis, aí permanecendo no longo período de 1927 a 1955, quando, com indiscutível justiça, foi cognominada de "ANJO DA GUARDA DA JUVENITUDE ESTUDIOSA DE SANTA CATARINA".

Dirigiu, em seguida, com real eficiência, o referido modelar estabelecimento de ensino da Capital e o Colégio dos Santos Anjos de Joinville, voltando, mais uma vez, a lecionar em Florianópolis.

Desde agosto de 1970 ocupa as elevadas funções de Vice-Diretora do Colégio da Divina Providência, em Curitiba.

Todo este acervo de re-

levantes serviços da abnegada religiosa, prestados em sua maior parte em nossa terra, faz Irmã Maria Teresa digna do apreço e da gratidão dos catarinenses.

Se vos dissessem que alguém havia transposto os maiores obstáculos, afastando as urzes na longa caminhada rumo ao fim nobre e dignificante qual o

de educar, transmitindo sua sabedoria, plena de calor humano e de incontestante bondade, haviéis de render culto de admiração a este herói singular e desar-

mado, planta exótica neste século de egoísmo.

Pois bem: Colhamos as flores da nossa gratidão, e com elas tecamos uma coroa, pois esta figura singular de Mestra existe na pessoa da veneranda jubilar.

Daí o nosso apelo aos dignos Vereadores da respeitável Câmara Municipal, para que, oportunamente, vote proposição declarando Irmã Maria Teresa Kock "cidadã honorária de Florianópolis", num preito de justiça a quem, no campo educacional, tanto fez por nossa terra.

**J. R. Ferreira Bastos**

## Som

### THE COCKER POWER - OS GRANDES SUCESSOS DE JOE COCKER

Quem não curte Joe Cocker, não está com nada! Essa é a afirmação de muitos dos caras que participaram do festival de Woodstock e que curtiram adoidadamente "WHITH A LITTLE HELP FROM MY FRIENDS". Joe Cocker Power, é um dos mais recentes Lps lançados pela AM RECORDS, distribuída pela Odeon, onde os seus maiores sucessos estão em relevo. O Lp que começa com "SOMETHING" dos Beatles e com nova vida na voz do Joe, reúne numa só bolacha "DELTA LADY", "LAWDY MISS CLAWDY, WITH A LITTLE HELP FROM MY FRIENDS", "FEELING ALRIGHT, WOMAN TO WOMAN, DONT LET ME BE MISUNDERSTOOD" (sucesso do grupo The Animals) e outra dos Beatles "SHE CAME IN THROUGH THE BATHROOM WINDOW". Na capa, pela primeira vez, Joe Cocker aparece calmo, numa foto tirada especialmente para o Lp, enquanto na contra-capas, JOE está com a sua inseparável "física" empapado de suor, em pleno show, foto tirada num show de Las Vegas. Falar sobre o som de Joe Cocker é difícil, porque o cara além de imprevisível, é antes de tudo, uma potência no mundo musical pop e a sua música é antes de tudo "pra curtir e não para falar ou escrever".

Elogiado pelos críticos musicais do "Times" por sua qualidade de interpretação, Cocker está sempre sacando com o seu grupo novas formas de fazer vibrar a si próprio e aos seus fãs.

A patota que curte Harrison, Lenon, tem suas composições na voz de Joe Cocker e os seus maiores sucessos. Quem curte som pop e não curte este Lp "THE COCKER POWER" stereo, só pode apresentar uma justificativa: "Já tenho todas as músicas"! Em caso contrário: - não tá com nada!

"SACANDO OS COMPACTOS"

CARNAVAL COM CAETANO - Dois frevos excelentes foram gravados num simples da PHILIPS pelo Cae, reunindo composições de Dodo e Osmar em "FREVO DO TRIO ELÉTRICO" um frevo de endoiçar com um toque de caixa violento, além de um violão que dá um fundo jóia e uma



composição do próprio Cae no frevo "DEUS E O DIABO" abrindo com as notas iniciais do hino "Cidade Maravilhosa" e passando a um frevo todo do carnaval onde se destaca dois pistons a todo vapor e uma citação à Rio de Janeiro e São Salvador como "cidades maravilhosas - os pulmões do meu Brasil". Numa análise comparativa dos frevos, ambos excelentes, o Frevo do Trio Elétrico está bem mais para o sucesso no carnaval do que "Deus e o Diabo", apesar de ser esta a indicada para o sucesso!

TOM DITO - INGRATIDÃO - Após a sua saída da Chantecler e a presença agora na Philips, Tom e Dito, que foram sucesso com Ohi Marinheiro, aparecem no cenário musical com "INGRATIDÃO" um samba cadenciado, gostoso e que faz a gente se amarrar! Como sempre com muito ritmo e uma sempre bacana letra, Tom e Dito estão com o sucesso garantido na composição deles INGRATIDÃO. No outro lado do compacto temos "CUMPADRE GIL" uma referência à Gilberto Gil e um bilhete que mandou de Londres dizendo sentir saudades de São Salvador. Carregando na pronúncia do Bom baiano! Nota mil para este simples.

**Nabor Prazeres**

## MICHAEL EDEN ENGENHARIA E COMÉRCIO



## IMÓVEIS

# AQUARIUS

EDIFÍCIO

a maneira de remunerar seu veraneio em Camboriú



QUANDO VOCÊ CONTAR QUE COMPROU UM APARTAMENTO NO AQUARIUS SUA FAMÍLIA VAI PENSAR QUE DESTA VEZ VOCÊ SE PREOCUPOU APENAS COM AS FÉRIAS E DEIXOU O TRABALHO DE LADO.

Quando você contar que comprou um apartamento no Aquarius sua família vai pensar que desta vez você se preocupou apenas com as férias e deixou o trabalho de lado. As reuniões, as viagens, os almoços fora, o escritório. É a preocupação dos negócios e dos lucros que distancia você de sua família. Para ela, tudo o que você faz é em função do dinheiro. Mude esta imagem fazendo um negócio altamente lucrativo. Compre um apartamento no Edifício Aquarius e passe as férias em Camboriú. Seus filhos e sua mulher vão pensar que você resolveu descansar. Mas na verdade você resolveu fazer um dos investimentos mais rentáveis de sua vida.

### ASSIM É O AQUARIUS

Por grande que seja sua família, as férias nunca serão apertadas. Ele tem apartamentos que variam de 144 a 181 bem aproveitados metros quadrados.

Na praia, esquadrias de ferro enferrujam e as de madeira já estão superadas. Por isso o Aquarius terá esquadrias de alumínio. Além de mais bonitas, as painéis estão aí para comprovar a resistência do material.

O lindo projeto arquitetônico, as fachadas com cerâmica vitrificada, as entradas de mármore, paredes com massa corrida, os armários embutidos completos, os banheiros com metais em estilo italiano e aparelhos sanitários coloridos, dois

elevadores sociais e um de serviço de alta velocidade, instalações para TV, telefones e ar condicionado, dão tanto requinte ao Edifício Aquarius que você vai pensar seriamente em transferir sua residência para Camboriú.

Os apartamentos do Aquarius são financiados pela Ammann. O preço é fixo e sem reajuste. Para quem entende de negócios, como você, isto não exige maiores explicações.

EDIFÍCIO AQUARIUS  
UM EMPREENDIMENTO CLASSE A

**AMMANN**  
EMPREENDIMENTOS IMOBILIÁRIOS  
O NOME DO DONO

Blumenau: Rua Nereu Ramos, 1.000  
Fone 221367  
Balneário Camboriú: Av. Atlântica, 2414  
Fone 2070  
Plantão permanente na esquina da Av. Atlântica com rua 1.300 (local da obra).

### Distribuidora de **prenda** Produtos Prenda Ltda.

Apresenta aos seus clientes, os melhores produtos Prenda.  
Requeijão Catupiry  
Variado estoque de queijo lanche  
Queijo Parmezan em formas  
Queijos Provolone - Queijo Mussarela  
Manteiga especial  
Linha completa de Frios  
Em seu novo endereço: Av. Mauro Ramos,  
286 Fone 37-53 - Florianópolis.

### Estado de Santa Catarina Secretaria dos Serviços Sociais Coordenação de Trabalho e Emprego

### COMUNICADO

Comunicamos ao pessoal inscrito no teste de seleção para os cargos de Monitor, Auxiliar de Enfermagem, Escriurário e Motorista que se submeteram à entrevista no dia 14/12/73 que o referido teste será realizado no dia 18 de janeiro do corrente exercício, às 8,00 horas.

### ESTADO DE SANTA CATARINA SECRETARIA DA EDUCAÇÃO DEPARTAMENTO DE ENSINO DIVISÃO DE EDUCAÇÃO FÍSICA EDITAL

A Secretaria da Educação, faz saber, que se acha aberta, no período de 14 de janeiro a 08 de fevereiro de 1974, a inscrição ao Exame Classificatório ao Curso de Especialização em Educação Física.

1 - Poderão inscrever-se candidatos de ambos os sexos, mediante requerimento ao qual será anexado a seguinte documentação:

- a) - Fotocópia de Diploma devidamente autenticada ou certidão de Diploma de Curso Normal - 2o. grau;
- b) - Atestado de Saúde expedido por órgão oficial;
- c) - Taxa de Cr\$ 20,00.

2 - No ato da matrícula, deverão ser apresentados os seguintes documentos:

- a) - Certidão de Nascimento;
- b) - Atestado de idoneidade moral;
- c) - Abreugrafia recente;
- d) - 3 (três) fotografias 3x4;
- e) - Para o sexo masculino, prova de estar quites com o serviço militar.

3 - É fixado em 75 (setenta e cinco) o limite de vagas do Curso de Especialização em Educação Física.

4 - O Exame Classificatório Compreenderá:

- I - Exame Clínico;
- II - Português;
- III - Ciências Biológicas;
- IV - Conhecimentos Gerais;
- V - Provas de Capacidade Física;

a) - Sexo Masculino:

- 100 metros rasos
- 800 metros rasos
- Salto em Altura
- Salto em Distância
- Arremesso de Peso (5 kg)
- Teste de flexibilidade e Coordenação motora;
- Teste de habilidade - Basquetebol, Voleibol e Handebol.

Natação - 20 metros livres.

b) - Sexo Feminino:

- 100 metros rasos
- Salto em Altura
- Salto em Distância
- Arremesso de Peso (4 kg)
- Teste de flexibilidade, Coordenação motora e ritmo.
- Teste de habilidade - Basquetebol, Voleibol e Handebol
- Natação - 20 metros livres.

5 - O "Exame Classificatório", terá início no dia 18 de Fevereiro de 1974, às 8,00 horas, no Grupo Escolar "Antonietta de Barros".

6 - Inscrições ao Curso de Especialização em Educação Física serão feitas nas Coordenadorias Regionais de Educação e na Divisão de Educação Física da Secretaria da Educação, sita a rua Arcipreste Paiva no. 13 - 8o. andar, no horário das 12,00 às 18,30 horas.

Florianópolis, 02 de janeiro de 1974.  
Dr. HÉLIO DA NOVA  
Chefe de Gabinete

Profa. INEBURG DEKKER  
Diretora do Departamento de Ensino  
Prof. HEBER LEBARBENCHON POETA  
Diretor da Divisão de Educação Física





CRCI 44

## UM BOM IMÓVEL É O MELHOR NEGÓCIO

Lista de oportunidades da

# CARTEIRA DE IMÓVEIS AVULSOS

AV. RIO BRANCO, ESQ. ESTEVES JR. FONES 3946 E 3028 - FLORIANÓPOLIS

### COQUEIROS

ESTE ANÚNCIO É PARA VOCÊ QUE SE PRECUPA EM ADQUIRIR UM BOM IMÓVEL ABAIXO DO PREÇO NORMAL DE MERCADO.

Cr\$ 35.000,00 poupança a combinar.  
Prestações de Cr\$ 1.400,00

Lindos apartamentos com maravilhosa vista, todos de frente em edifício com somente seis unidades, contendo living, três dormitórios, circulação, banheiro com azulejos coloridos até o teto, piso de cerâmica vitrificada e louças coloridas, cozinha com balcão e cuba, piso de cerâmica vitrificada e azulejos coloridos até o teto, dependência completa de empregada e garagem.

Cr\$ 135.000,00 - área 130m<sup>2</sup>  
PLANTÃO NA SEDE

Ref.: 024/025

### BAIA NORTE

#### EDIFÍCIO ILHABELA

ótimo apartamento em edifício com 12 pavimentos, orientação nascente, dois elevadores, frente, facilidade nos pagamentos, parte financiada, contendo hall, living, sala de jantar, lavabo, banheiro privativo de casal, três dormitórios, copa-cozinha, dependência completa de empregada, área de serviço e garagem.

Cr\$ 284.261,45

Ref.: 001

### TRINDADE

#### CASAS

Casa de alvenaria, estilo moderno, localizada em zona nobre, contendo: amplo living, 3 dormitórios, 3 banheiros, garagem, terraço, cozinha, Banheiro com azulejos decorados até o teto, piso paviflex, balcão de mármore com 1 cuba, box. Cozinha com 1 balcão de mármore com 2 cubas. Armário de fôr mica, piso paviflex, louças celite, água quente na cozinha. Aquecedor cosmopolita.

Cr\$ 210.000,00 Ref.: 141

Boa casa de alvenaria, em zona residencial, estilo moderno, contendo: living, 3 dormitórios, cozinha, banheiro, área de serviço com tanque, quintal. Cozinha com azulejos coloridos, pia com cuba, sendo o tampo de mármore e piso de cerâmica. Banheiro com azulejos coloridos até o teto, box com porta de acrílico, louças coloridas celite e metais deca.

Cr\$ 100.000,00 Ref.: 116

#### TERRENOS

Terreno bem localizado, em zona de grande valorização, com 13.500m<sup>2</sup>, imediações da Cidade Universitária, servindo para a construção de uma bela residência ou de um belo edifício.

Cr\$ 85.000,00 Ref.: 127

### AGRONÔMICA

#### CASAS

Casa de alvenaria, estilo moderno, construída em terreno plano, contendo 2 pavimentos: O 1o. contem living, 2 dormitórios, copa, cozinha, despensa, área, banheiro e garagem. O 2o. pavimento contem: 3 dormitórios, banheiro e sacada. Banheiro com piso vitrificado, azulejos decorados.

Cr\$ 90.000,00 Ref.: 130

#### TERRENOS

Terreno com boa localização, em zona nobre, plano, servindo para construção.

Cr\$ 75.000,00 Ref.: 138

### SACO DOS LIMÕES

#### CASAS

Casa de alvenaria, estilo moderno, com boa localização, contendo: living, 3 dormitórios, cozinha, banheiro e garagem.

Cr\$ 105.000,00 Ref.: 167

Residência construída em terreno plano, estilo moderno, contendo: living, 3 dormitórios, cozinha, banheiro, área de serviço, quintal.

Cr\$ 85.000,00 Ref.: 070

Casa bem localizada, em zona de grande valorização, contendo: living, 3 dormitórios, sala de jantar, banheiro, cozinha, área de serviço e um porão.

Cr\$ 80.000,00 Ref.: 045

Residência estilo moderno, construída em terreno plano, contendo: living, 3 dormitórios, cozinha, banheiro e garagem.

Cr\$ 80.500,00 Ref.: 053

Casa construída em terreno plano, estilo moderno, contendo: living, 3 dormitórios, copa, cozinha, dependência completa de empregada, banheiro, quintal, varanda e garagem. Um rancho nos fundos.

### PRAINHA

#### CASAS

Casa com 2 pisos, 280m<sup>2</sup>, com padaria montada, contendo toda a aparelhagem necessária, desde o forno até os balcões, tudo de mais moderno em matéria de aparelhos.

Cr\$ 150.000,00 Ref.: 113

### J. ATLÂNTICO

#### CASAS

ótima casa de alvenaria, recém construída, em zona totalmente residencial, contendo: living, sala de jantar, 3 dormitórios, banheiro com azulejos coloridos até o teto e piso de cerâmica vitrificada, cozinha. Terreno todo murado.

Cr\$ 85.000,00 Ref.: 067

### ESTREITO

#### CASAS

Casa construída no centro do terreno, em terreno plano, estilo moderno, contendo: living, 3 dormitórios, banheiro, cozinha, dependência completa de empregada e abrigo para o carro. Água quente à gas na cozinha e no banheiro, armário embutido em 1 dos dormitórios. Forração nos quartos e no living.

Cr\$ 120.000,00 Ref.: 064

Casa com frente para o mar, lugar tranquilo, com parte íntima, social e de serviço completamente independentes, contendo a parte social: hall, living, varandado, sala de jantar, sala de estar e banheiro. A parte íntima contem 3 dormitórios, 2 banheiros, rouparia, área de serviço, quarto de vestir, copa, despensa, cozinha, lavanderia, circulação, dependência completa de empregada, garagem, jardim e churrasqueira. Living com lareira. Armários embutidos em todas as peças, banheiro com azulejos coloridos e decorados até o teto e piso de cerâmica vitrificada. Dormitório do casal tipo apartamento com hall, quarto de vestir e banheiro, 2 banheiros. Dependência completa de empregada com 2 dormitórios, jardim social ou íntimo, churrasqueira e garagem para dois carros.

Cr\$ 400.000,00 Ref.: 068

### APARTAMENTOS

Apartamento bem localizado, em zona nobre, com dois elevadores, contendo: living, 2 dormitórios, banheiros com azulejos decorados até o teto e piso vitrificado, cozinha com balcão de mármore com 1 cuba, azulejos decorados até o teto e piso vitrificado, área de serviço com azulejos.

Cr\$ 125.000,00 Ref.: 175

Apartamento com hall de entrada em mármore, 2 elevadores, contendo 1 dormitório, cozinha e banheiro.

Cr\$ 65.000,00 Ref.: 124

Apartamento de frente para o mar, com 2 elevadores, com ótima localização, contendo: living, 2 dormitórios, banheiro, cozinha e área de serviço.

Cr\$ 82.000,00 Ref.: 014

Apartamento com boa localização, em zona estritamente residencial, contendo: living, sala de jantar, 2 banheiros, cozinha, área de serviço com tanque, dependência completa de empregada. Banheiros com azulejos coloridos até o teto e piso de mármore. Cozinha com azulejos coloridos até o teto, piso vitrificado e armários aéreos. Dormitórios com armários embutidos. Apartamento com ar condicionado, todo em sinteco e decorado a gesso.

Cr\$ 260.000,00 Ref.: 174

### CASAS

Casa de alvenaria, com boa localização, construída em terreno plano, perto de todos os recursos, contendo: hall com piso de mármore, 4 dormitórios, amplo living, sala de jantar, 2 banheiros, 1 lavabo, ampla sala de visitas, cozinha, garagem, lavanderia, quintal, jardim, dependência completa de empregada. Banheiro e cozinha com azulejos.

Cr\$ 650.000,00 Ref.: 168

Boa casa de alvenaria, construída em terreno plano, contendo: hall, living, 2 dormitórios, dependência completa de empregada, área, banheiro, garagem. Banheiro e cozinha com piso vitrificado e azulejos.

Cr\$ 200.000,00 Ref.: 169

Casa de alvenaria, com boa localização, estilo moderno, com 2 pavimen-

tos. O 1o. pavimento contem living, terraço, jardim, 2 dormitórios, 2 banheiros, churrasqueira, dependência completa de empregada, jardim de inverno, depósito e garagem. O 2o. pavimento contem amplo living com papel decorativo, 4 dormitórios, copa, cozinha, despensa, sacada de frente e de fundos, área com tanque azulejado e piso vitrificado, 3 banheiros, todos com azulejos decorados até o teto. Piso vitrificado inclusive na copa e cozinha. Banheiro com box. Todos os dormitórios com armários embutidos. Balcão da cozinha de mármore com 2 cubas inox. Entrada de serviço.

Cr\$ 500.000,00 Ref.: 154

Casa construída no centro do terreno, contendo: living, 2 dormitórios, banheiro, cozinha, porão e área. 1 dormitório com armário embutido e cortinas. Banheiro e cozinha com azulejos. Banheiro com azulejos.

Cr\$ 100.000,00 Ref.: 140

Casa bem localizada, em zona nobre, construída em terreno plano, contendo: living, 4 dormitórios, banheiro, copa, cozinha, dependência completa de empregada, garagem, jardim, 2 dormitórios, 4 armários embutidos. Cozinha com armários embutidos pia inox com uma cuba. Banheiro com box, armário e azulejos. Pequeno rancho de alvenaria nos fundos. Residência contendo ar condicionado.

Cr\$ 265.000,00 Ref.: 136

Casa construída no centro do terreno, imediações da Escola Técnica, contendo: living, 3 dormitórios, varanda, cozinha, banheiro e quintal. Banheiro com azulejos.

Cr\$ 95.000,00 Ref.: 182

Residência estilo moderno, com ótima localização, contendo 2 pavimentos: O 1o. pavimento contem living, sala de jantar, banheiro, cozinha e área de serviço. O 2o. pavimento contem 3 dormitórios, banheiro e armários embutidos nos corredores.

Cr\$ 130.000,00 Ref.: 123

Casa bem localizada, contendo: varanda, living, 3 dormitórios, cozinha e banheiro. Tem um porão que contem living, cozinha, 1 dormitório e 1 banheiro.

Cr\$ 110.000,00 Ref.: 110

ótima casa, bem construída, localizada na melhor zona de Itaguaçu, com a seguinte distribuição: hall todo de mármore, amplo living com lareira e um avarandado com piso de mármore, lavabo com azulejos decorados até o teto e piso de mármore. Sala de jantar com forração e armários embutidos. Copa e cozinha com azulejos decorados até o teto. Dependência completa de empregada, 4 dormitórios com armários embutidos sendo o de casal com banheiro privativo, azulejos decorados até o teto e piso de mármore. Churrasqueira.

Cr\$ 400.000,00 Ref.: 171

Otimo terreno, bem localizado, plano, excelente para a construção de uma bela residência.

Cr\$ 50.000,00 Ref.: 054

### CENTRO

Casa contendo: living conjugado com sala de jantar, 3 dormitórios, copa, cozinha, banheiro com azulejos decorados, piso de cerâmica, dependência completa de empregada. Cozinha com balcão de fôr mica com 1 cuba inox.

Cr\$ 180.000,00 Ref.: 145

Casa estilo moderno, com boa localização, contendo 2 pavimentos: O 1o. contem 2 salas de estar (1 com estante), 1 sala de jantar, 1 dormitório com armário embutido, cozinha, banheiro com armário, dependência completa de empregada. Escada de mármore, aquecimento a gas. O 2o. pavimento contem 2 dormitórios (1 com armário embutido) banheiro completo e hall com armário.

Cr\$ 320.000,00 Ref.: 104

Casa construída em terreno plano, imediações da Escola Técnica, contendo: living, sala de jantar, 1 dormitório, cozinha e banheiro com azulejos.

Cr\$ 70.000,00 Ref.: 035

Boa casa de alvenaria, bem localizada, estilo moderno, contendo: living, copa, 4 dormitórios, 2 banheiros, sala de costura, área de serviço, cozinha e garagem. Living carpetado. Banheiros com azulejos coloridos até o teto, box com porta de acrílico, 1 banheiro com piso de mármore e o outro com piso vulcapiso. Copa cozinha com piso vulcapiso. Cozinha com azulejos.

Cr\$ 190.000,00 Ref.: 105

Casa com 2 pavimentos. O 1o. contem 3 dormitórios, 2 de frente com área, banheiro completo, piso de lajotas e azulejos, 1 conjugado com quarto de vestir. O 2o. pavimento contem hall, sala de jantar, copa, cozinha com balcão, cuba de azulejos. Dependência completa de empregada, garagem, jardim. Nos fundos 1 peça ampla. Quintal lajeado e com piso de sinteco.

Cr\$ 280.000,00 Ref.: 073

Casa de alvenaria, estilo moderno, construída em terreno plano, contendo: living, 2 banheiros, 4 dormitórios, sendo 2 com armários embutidos, área de serviço, dependência completa de empregada e garagem. Banheiro com azulejos.

Cr\$ 180.000,00 Ref.: 081

### TERRENOS

Terreno plano, em rua pavimentada, com 1.012m<sup>2</sup>, em zona residencial, servindo para a construção de uma bela residência ou de um belo edifício.

Cr\$ 850.000,00 Ref.: 118

Terreno contendo 3 casas antigas, podendo ser demolidas para a construção de uma residência. O terreno tem 169m<sup>2</sup>, e sua localização é ótima por ser perto de todos os recursos necessários.

Cr\$ 100.000,00 Ref.: 106

Terreno em rua pavimentada, com 200m<sup>2</sup>, com ótima localização, excelente para se construir uma residência ou edifício.

Cr\$ 180.000,00 Ref.: 109

Terreno com 200m<sup>2</sup>, em zona nobre, rua pavimentada, excelente para construção de várias coisas.

Cr\$ 180.000,00 Ref.: 041

Terreno plano, imediações do Hospital Celso Ramos, em zona estritamente residencial, servindo para a construção de uma residência ou edifício. Área de 364m<sup>2</sup>.

Cr\$ 250.000,00 Ref.: 058

Bom terreno, bem localizado, em zona nobre, contendo 4 casas antigas, podendo ser demolidas para a construção de uma ótima residência ou edifício.

Cr\$ 400.000,00 Ref.: 076

### LOJAS

Loja bem localizada, com banheiro, na galeria do edifício, servindo para vários ramos de negócios.

Cr\$ 250.000,00 Ref.: 037

### SALAS

Ótima sala, bem iluminada, com 62m<sup>2</sup>, ótima localização, servindo para escritório, boutique, etc.

Cr\$ 60.000,00 Ref.: 074

Sala desocupada, nova, bem iluminada, vista para a Baía Sul, com dois elevadores.

Cr\$ 43.000,00 Ref.: 007

### CANASVIEIRAS

#### CASAS

Casa de praia, em zona estritamente residencial, com boa conservação, mobiliada, contendo: living, 2 dormitórios, cozinha, garagem. No quintal uma casa de alvenaria com dependência completa de empregada e churrasqueira. Mobília: guarda-roupa, cama, biliche, geladeira, fogão, mesa de fôr mica com 6 cadeiras, balcão, 2 poltronas e demais objetos.

Cr\$ 85.000,00 Ref.: 088

#### TERRENOS

Terreno bem localizado, em zona estritamente residencial, com 500m<sup>2</sup>.

Cr\$ 70.000,00 Ref.: 091

Terreno plano, com boa localização, excelente para a construção de uma bela residência ou de um belo edifício.

Cr\$ 30.000,00 Ref.: 135

Bom terreno, com 490m<sup>2</sup>, em zona estritamente residencial, servindo para a construção de uma bela casa de praia.

### CAMBORIÚ

#### APARTAMENTOS

Apartamento contendo: living, 3 dormitórios com armários embutidos, piso parque nobre, banheiro com água quente, azulejos a cores até o teto, piso de mármore, com aparelhos sanitários a cores, box com porta de acrílico, cozinha completa montada com fogão, refrigerador, balcões e armários em fôr mica, área de serviço e dependência de empregada.

Cr\$ 130.000,00 Ref.: 114

#### CASAS

Casa mista, bem central, toda mobiliada, contendo: living, sala de jantar, 2 dormitórios, copa, cozinha, sala de costura, banheiro, área e quintal, Copa e cozinha e banheiro com azulejos. Mobília geladeira, sala de jantar, quarto do casal, biliches, fogão, etc...

### JURERÉ

#### TERRENOS

Terreno com 450m<sup>2</sup>, zona residencial, lugar tranquilo, excelente para a construção de um belo edifício ou de uma bela residência.

Cr\$ 30.000,00 Ref.: 083

# HOJE É DOMINGO

Pegue sua família e saia por ai para fazer o melhor negócio de sua vida: ESCOLHER UM BOM IMÓVEL

Um bom imóvel é o melhor negócio

maguefa CRCI 44  
Av. Rio Branco, esq. Esteves Jr.  
Fones 3946 e 3028



PROCURE NOSSO PLANTÃO DIARIAMENTE INCLUSIVE AOS DOMINGOS EM NOSSA SEDE NA AVENIDA RIO BRANCO ESQUINA ESTEVES JUNIOR OU PELOS TELEFONES 3946 E 3028.



**SIGA ESTA SETA. VOCÊ VAI ENCONTRAR O MELHOR FINANCIAMENTO E A MELHOR GARANTIA.**



VEÍCULOS USADOS DE QUALIDADE

Departamento de Veículos Usados do seu Concessionário de Qualidade

**HOEPCKE VEICULOS S/A**  
RUA CONSELHEIRO MAFRA, 28  
FONE 31-17

FORD CORCEL - GRENA E PRETO	1969
VOLKS 1500 - BRANCO LOTUS	1971
VOLKS 1300 - VERDE FOLHA	1969
VOLKS 1600 4 PORTAS - BRANCO LOTUS	1969
VOLKS 1300 - GRENA	1969

**Amauri**  
VOLKSWAGEN

COMÉRCIO DE AUTOMÓVEIS

Corcel Cupê Luxo OK - Azul Regata	1974
Corcel Cupê Luxo - Vermelho Cadmiun OK	1974
Corcel Cupê STD - Vermelho Cadmiun OK	1974
Maverick Sup. Luxo - Bronze Metálico OK	1974
Maverick - Cinza Metálico	1974
Corcel GT - Azul Colonial	1973
Corcel Cupê STD - Amarelo Tarumã	1972
Corcel Cupê Luxo - Azul Claro	1969

Opala Cupê Especial - Vermelho Formula OK	1974
Opala Cupê Especial - Marron Caju OK	1974
Chevette - Rosa Pantera OK	1974
Opala Cupê Especial - Azul Claro	1972
Opala 4 portas - Marron Metálico	1972
Opala 4 portas - Escarlata	1973

Fuscão - Azul Safari OK	1974
Variant - Verde Folha	1972
Variant - Azul Diamante	1972

POSSUÍMOS CARROS ZERO QUILOMETRO DE QUALQUER MARCA  
R. Gal. Gaspar Dutra, 90 - Estreito  
Fones: 6628 - 6632 - 6312  
Florianópolis.

**EM FLORIANÓPOLIS**

**ALUGUE UM CARRO NOVO E DIRIJA-O VOCE MESMO**

**AUTO LOCADORA COELHO**

RUA FELIPE SCHMIDT, 83

FONES: 2777 OU 2765

**JENDIROBA**  
AUTOMÓVEIS LTDA.

R. Saldanha Maranhão Esq. de João Pinto.  
FONES: 4673 - 2952

OPALA VÁRIAS CORES	1974
CHEVETTE VÁRIAS CORES	1974
DODGE 1.800 VÁRIAS CORES	1974
GALAXIE LANDAU	1973
DODGE CHARGER	1971
VARIANT	1972
TL 1.600	1971

LANCHAS FIBRA DE VIDRO VÁRIOS MODELOS FINANCIAMOS SEU VEÍCULO ATÉ 40 MESES

NÃO FECHAMOS PARA ALMOÇO  
COMÉRCIO DE AUTOMÓVEIS, BARCOS  
Financiamentos até 36 meses

**GATÃO AUTOMOVEIS**

Francisco Tolentino, 13 - Fone 29-80

NÃO ESQUEÇA - QUERENDO VENDER SEU CARRO COMPRAMOS À VISTA E PAGAMOS O MELHOR PREÇO DA PRAÇA.

**C. RAMOS S.A.**  
VEÍCULOS NOVOS

Possuímos toda linha VW nas diversas cores 74

REVENDEDORES AUTORIZADOS VOLKSWAGEN  
R. João Pinto no. 9 - Rua Cel. Pedro Demoro no. 1466  
Fone 3641 - Fpolis - 6381 - Estreito.

**VEÍCULOS USADOS**

TL - Azul Diamante	1.972
1.300 - Verde Hippie	1.970
1.300 - Vermelho Montana	1.971
1.500 - Amarelo Safari	1.972
Variant - Marrom	1.972
1.300 - Bege	1.968

Disponos de motores 1.300, 1.500 e 1.600, novos ou reconicionados à base de troca.

FINANCIAMOS SEU VEÍCULO ATÉ 40 MESES

**florisa**

DEPARTAMENTO DE VEÍCULOS USADOS  
Rua Santos Saraiva, Fones: 63-45,63-51 e 64-51  
COMPRA-VENDE-TROCA-FINANCIA  
VEÍCULOS SELECIONADOS, REVISADOS E EQUIPADOS.

Galaxie 500 sedan, mec., cinza e preto	1968
Galaxie 500 sedan, mec., verde	1967
Corcel G.T., verde e preto	1970
Corcel G.T., branco e preto	1969
Corcel cupê luxo, verde	1971
Corcel cupê luxo, branco e preto	1969
Corcel sedan luxo, turquesa real	1971
Corcel sedan luxo, vermelho	1971
Corcel cupê luxo, marrom	1970
Corcel sedan luxo, azul claro	1970
Corcel belina, vermelha	1971
Corcel belina, vermelha	1970

Volks 1500 sedan, laranja monza	1972
Volks 1300 sedan, vermelho	1971
Volks 1300 sedan, verde caribe	1968
Volks 1300 sedan, branco polar	1968
Volks 1200 sedan, vermelho	1963
Volks T.L., azul pavão	1971
Volks karmann-ghia T.C., vermelho	1970

DKW vemaget, gelo	1965
DKW vemaget, gelo	1960

Rural willys, 4x2 azul e branco	1972
Rural willys, 4x4, verde e branco	1971
Aero willys, amarelo claro	1965

F-100, marrom	1958
F-100, marrom	1965
F-350, verde icarai	1970

**MOTOR DE POPA**

Vende-se um motor de popa YAMAHA 3.5Hp, refrigerado a ar e tanque integrado, semi-novo. Motivo da venda, compra de motor maior. Cr\$ 2.200,00 à vista ou financiado Bradesco.

Tratar à rua Olavo Bilac, 68 - Estreito.

**DESPACHANTE SONAGLIO - HERMINIO SONAGLIO & CIA. LTDA.**  
R. CEL. PEDRO DEMORO, 2157 - ESTREITO

AÓ LADO DO DETRAN

encaminhamos carteira de motorista, identidade, passaporte, regs. no DNER, imposto sindical, atestados, certidões, fotocópias, fotografias, seguros total, incêndio e obrigatório, plastificações, instruções teóricas, EMPLACAMENTOS, etc.  
RÁPIDEZ E EFICIÊNCIA.

**EXTINTORES CONTRA INCÊNDIO**

Venda Recarga

Sul Peças

Rua Dr. Fúlvio Aducci, 978 - Fone 6226

**UNIÃO TURISMO HOTEL**

Proporciona todo conforto, com 40 aptos. dotados de ar condicionado, geladeira, música ambiente e telefone. Conta com estacionamento próprio e televisão a cores na sala de estar.

Rua Cons. João Zanette, 47 - CRICIÚMA - SC.

**MISSA DE 1 MES DE FALECIMENTO**

A família de EDITH DE ALMEIDA BERNARDES convida parentes e amigos para a missa que será celebrada em intecção à sua alma, dia 6 do corrente, hoje às 18 horas na Catedral Metropolitana.

A todos que comparecerem a este ato de fé cristã e amizade, antecipadamente agradece.

**CARTEIRA EXTRAVIADA**

Foi perdida a Carteira Nacional de Habilitação, categoria Profissional, pertencente ao sr. Erico João Bernardes.

**"DOCUMENTOS EXTRAVIADOS"**

Foram extraviados os documentos do veículo marca Volkswagen, modelo TL, ano 1971, placas AA-4249, motor BV-093.851, chassis BF-027.664, de propriedade do Sr. Carlos Garcia.

**CARTEIRA EXTRAVIADA**

Foi perdida a Carteira Nacional de Habilitação, categoria Profissional pertencente ao sr. João Roberto Leal.

**CERTIFICADO EXTRAVIADO**

Foi perdido o Certificado de Propriedade do veículo marca Ford Corcel, ano 1971, motor no. 119.220, chassis no. 1B25D144968, pertencente ao sr. Manoel de Souza Neto.

**CREAÇÕES SERGER-IND. E COM. DE ROUPAS LTDA.**

**CAMISAS PARA HOMENS**

**VÁRIOS MODELOS E PADRÕES.**

**VENDAS PARA O COMÉRCIO**

FÁBRICA E LOJA -  
Rua Felipe Schmidt, 21 - 1º Andar. Fpolis S.C.

**PESQUIZADORAS**

Estamos admitindo moças para trabalhar em pesquisa.

Exigimos:  
Ótima apresentação  
Idade máxima - 25 anos  
Ótima caligrafia

As candidatas deverão comparecer ao nosso Escritório à Rua Jerônimo Coelho, 14 - conjunto 404 e 405. Edifício Ceisa.

**TÉCNICO**

Empresa de âmbito nacional precisa contratar técnico de nível médio (químico, eletrotécnico, eletromecânico) ou engenheiro operacional, com experiência de dois anos.

Os candidatos deverão procurar o Sr. Antonio Alves, munidos de curriculum vitae, no seguinte endereço e horário:  
Rua São José, 215 Estreito das 13 às 18 horas - de 2a. a 6a. feiras.

**MOÇA**

Precisa-se de uma Auxiliar de Escritório que saiba bater a máquina e firme em cálculos. Idade de 18 a 25 anos. As interessadas devem dirigir-se ao Ed. Tiradentes - 9o. andar sala 93.

**ÓTIMA OPORTUNIDADE**

A Associação dos Servidores Cívicos do Brasil está precisando de corretores, oferecendo ótimas comissões. Os interessados poderão dirigir-se à sede daquela instituição, à rua Deodoro no. 33, no horário das 10 às 12 horas diariamente e falar com o Sr. Laércio, para colher maiores esclarecimentos.

**GUILHOTINA PARA CORTAR CHAPA**

Vende-se uma guilhotina manual para cortar chapas de ferro até 1 e 1/2 mm de espessura; podendo cortar de uma só vez até 1 m. de largura. No sentido longitudinal, é infinito. Possui recursos para cortar tiras até 1 cm de largura. Ver e tratar a rua Tiradentes no. 23 Florianópolis.

**EMPRESA AREIAS BIGUAÇÚ LTDA.**

Estrada Tres Riachos - Biguaçu

Possue para pronta entrega, MEIA AREIA PARA TRAÇO e AREIA PARA REBOCO.

Informações à rua Padre Roma, 17.

**DERMATOLOGISTA**

Dra. Maria Carmem de S. Santos Berber  
Doenças na pele, couro cabeludo e unhas  
Limpeza de pele, depilação  
Consultas no período da tarde  
Consultório: Rua Deodoro, 15 - s/202 - Fone 4138 - Florianópolis

**PSICOLOGA**  
Dra. Vera Lucia Rocha

DIAGNOSTICO PSICOLÓGICO DE CRIANÇAS E ADULTOS  
ORIENTAÇÃO VOCACIONAL  
SELEÇÃO PROFISSIONAL PARA FIRMAS.  
Consultório - Rua Deodoro, 15  
Sala 202 Fone 4138 - Florianópolis, SC.

**MEDICOS**  
Dr. FELIPE FELICIO  
PROCTOLOGIA

Estágio de 3 anos no Hospital de Ipanema da Guanabara

Dr. OTHMAR BAUER  
PNEUMOLOGIA

Consultório: Rua Felipe Schmidt, 27  
Ed. Dias Velho - 7o. andar - sala 714.  
Hora marcada no local das 14,30 às 18,30 horas.

**EM TUBARÃO**

EDIFÍCIO CLÁUDIA - agora chegou a oportunidade de você morar no centro da Cidade, em apartamento com três quartos, sala, cozinha, dois WC, área de serviço, quarto de empregada e garagem, sendo financiado até 240 meses. Construção em ótimo acabamento executada por pessoas de gabarito que desejam o seu conforto e o de sua família. E tem mais, você já ficará conhecendo os seus vizinhos, pois 70% do "EDIFÍCIO CLÁUDIA" já está vendido.

Temos três casas para vender em locais diferentes podendo as mesmas serem financiadas até 120 meses.

Compramos casas - de preferência perto do Centro.

Terrenos de morro ou lombada em nossa Cidade são poucos, porém temos no morro do Loteamento Catedral lotes à venda, em 36 meses, sem juros e preço fixo.

Após o Colégio Dehon e arredores possuímos lotes no Parque da Boa Vista, em 36 meses, sem juros e preço fixo. Além disso ainda temos: 2 lotes próximo do Centro, 2 lotes na Vila Moema, 1 em Oficinas na rua Principal e em outros locais de sua preferência.

ALUGUÉIS:  
Residências de 200,00 - 450,00 e 600,00 mensais  
Apartamento de 500,00 mensal  
Sala Comercial de 350,00 mensal

Alugar casas, apartamentos ou salas, selecionar inquilinos, contratar oferecer garantias e dar tranquilidade a você que é proprietário é a nossa função. Portanto se V.Sa. deseja comprar, vender ou alugar seu imóvel procure-nos.

Prédibens Imobiliária Ltda.  
Rua São Manoel ao lado do Cine Vitória  
Fone 1042 - Tubarão.

Responsável, em parte, pelo desenvolvimento da Cidade Azul.



Prédibens Imobiliária Ltda  
Rua São Manoel ao lado do Cine Vitória  
Fone 1042 - Tubarão.

**VENDE-SE**

Casa de alvenaria, bem construída, ampla (110m2 de área construída), situada entre a BR-101 e o mar, bem próximo ao Posto da Polícia Rodoviária Federal, em "Serraria"; terreno grande, com 1.095m2. (18,25 x 60m).

Preço excelente: Cr\$ 110.000,00, à vista.

Aceita-se carro como parte do pagamento.

Tratar diretamente com o proprietário, no local.

NOME: Aimerê Machado.

**VENDEM-SE - APARTAMENTOS**

no centro, prontos para morar de um, dois ou três quartos - Edifício "A.COELHO"

Ver e tratar à rua Felipe Schmidt, 85

Telefones 2777 e 2765.

**CASA DE PRAIA (LAGOA)**

Vende-se no CANTO DA LAGOA, próximo ao LIC, casa mobiliada, em lindo terreno de 720,50 m2, frente para o mar, com grande figueira no centro. Ocasão: Cr\$ 20.000,00 de entrada e 15 prestações de Cr\$ 1.000,00.

Tratar à rua São Tomaz D'Aquino no. 211 - Trindade - Atrás do Campo do Paula Ramos.

**TERRENO DE PRAIA**

Vende-se na Fortaleza da Lagoa dois lotes com frente p/rua e fundos para a praia, luz e água encanada no terreno, ótima localização com 10x40 de fundos, preço Cr\$ 8.000,00 cada lote.

Tratar Rua Olavo Bilac 68 - Estreito.

**VENDE-SE CASA NO CENTRO**  
Oportunidade

Localizada à rua Hermann Blumenau, 44 (entre av. Mauro Ramos e av. Hercílio Luz, Casa de alvenaria c/três quartos, sala, varanda, banheiro e quintal. Terreno com oito metros de frente por 26 e 20m nas laterais. Preço de ocasião 96 mil cruzeiros à vista é o preço do terreno, que acompanha a casa. Tratar Rua Felipe Schmidt, 27 Conjunto 1.113 - telefone 36-83.

**VENDE-SE CASA**

de material, com dez peças (quatro dormitórios), localizada na Praia das Palmeiras - Coqueiros. Tratar à Rua Padre Roma, 90.

TV. MARCA EMERSON  
(Importada modelo antigo), com tela de 13 polegadas, em bom funcionamento. Preço: Cr\$ 400,00 a vista. Tratar com Sr. Aldo. Rua Dr. Fúlvio Aducci, 683 - Fone 6467  
ESTREITO - FLORIANÓPOLIS

**CASA ALUGA-SE**

Aluga-se casa com telefone à rua Hermann Blumenau, para fins não residencial. Tratar à rua Felipe Schmidt, 58 - s/ 106 - (Comasa).

**ALUGAM-SE APARTAMENTOS**

**CENTRO FELIPE SCHMIDT**

**COM 3, 2, 1 QUARTOS E**

**DEMAIS DEPENDENCIAS**

TRATAR:  
**RUA FELIPE SCHMIDT - 83**

**FONES: 2777 ou 2765**



# ACONTECEU,

... SIM

por Walter Lange

"Feliz Ano Novo": Como é usado em outros países: Na América do Norte: "A happy New Year". Na China: "Selemat Tahum Baru"; Na Dinamarca: "Glaedeligt Nyt Aar"; Na Inglaterra: "A Happy New Year"; Na França: "Bonne et heureuse Année"; Na Holanda: "Gelukkig Nieuw Jaar"; Na Itália: "Buon Capo d'Anno"; Na Polónia: "Szczeskiwego Nowego Roku"; na Suécia:

conservavam um velho costume de resolver uma briga entre elas. As duas mulheres "em briga" eram levadas para um campo de cardos, plantas cheias de espinhos. Ali, cercadas de suas amigas, eram completamente despidas e começavam uma luta romana no meio daqueles espinhos, atirando-se mutuamente

em cima dos cardos. Assim que uma delas demonstrava estar esgotada, sem condições de continuar a luta, estava decidida a "briga" e as duas que acabavam de lutar eram obrigadas a tirar os espinhos do corpo reciprocamente. Que tal, patricias, valeria uma imitação?

"Gott Nytt Ar"; na Espanha: "Feliz Ano Nuevo"; no Israel: "A Glickluch Nje Yuor"; em Portugal: "Feliz Novo Anno"; Na Rumania: "Anul Nou Cu Fericeira"; Na Turquia: "Yeni Yilinez Kutlu Olsun".

Em Nova York um assaltante foi preso em flagrante. Na polícia ele se justi-

ficou dizendo que necessitou de recursos para financiar a edição do seu livro. O nome da obra era: "Como conseguirei ser milionário?"

ficou dizendo que necessitou de recursos para financiar a edição do seu livro. O nome da obra era: "Como conseguirei ser milionário?"

Em Chicago um homem se aproximou do guiche de caixa de um banco e, sorrindo, apresentou ao tesoureiro um bilhete com as seguintes palavras: "Não faça cealuma. Passa todas as notas de 50 dólares para cá". O tesoureiro assim fez mas pediu que lhe passasse um recibo. Meio estonteado, sem pensar no que estava fazendo, o assaltante assinou o recibo e ainda colocou o seu endereço. Falta de prática. Era estreante no "ofício". Resultado: Uma hora depois tinha sido preso pela polícia.

Amigo leitor vou citar a origem dos nomes de algumas moedas: O "franco" deriva do latim, da palavra "Francorum rex", que figurava nas moedas de ouro que os primeiros reis da França mandaram cunhar.

A "libra" equivalia ao valor do seu peso de prata e esta designação foi adotada na Inglaterra. O "marco" alemão vem do francês "marc" com o que antigamente se designava uma moeda de prata e de ouro.

A "peseta" espanhola quer dizer "pequena peça". — O "dólar" é uma deformação da palavra alemã "Thaler". Existiam antigamente na Alemanha na cidade de Joachimsthal, importantes minas de prata. Com o metal extraído destas minas se fabricava moedas chamadas "Joachimsthaler" e depois simplesmente "thaler". — O "rublo" vem da palavra eslava "rubli". A tradução é "denteado". — As primeiras moedas cu-

nhadas na Rússia eram efetivamente denteadas. — A "rupia", moeda usada na Índia, deriva da palavra "rupa", que significava gado. É que o gado servia antigamente como moeda de

troco naquele país. — A "dracma" provém do grego, do verbo "dressein", que significava "tomar, agarrar".

Num concurso de lágrimas, ocorrido em Filadélfia, uma jovem vencedora depois de ter conseguido chorar durante quatro horas e 17 minutos. Perguntado porque a sua torrente de lágrimas não parou durante tanto tempo, ela respondeu: "Eu consegui me lembrar nessas horas todas que, no último "concurso" de comer pudim, apesar do maior esforço dispendido, só consegui o segundo prêmio. "Chorar por mais de quatro horas, francamente não deve ser coisa fácil.

Um concurso de "rir" seria mais simples: bastava chamar o nosso amigo Baião... para contar umas anedotas...

Admirado o pintor sueco Jens Jensen verificou que a exposição dos seus quadros em Estocolmo estava chamando atenção dos visitantes. Mas mais admirado ainda ficou quando viu, no meio dos mesmos, um pedaço de tela, na qual limpava a sua paleta. Ao referido "quadro" haviam dado o nome "Visão de uma noite". — (pintura moderna!)

Pensamento: Não ralha com o teu cão quando ele late pela presença dos teus bons amigos. Talvez ele tenha razão! Outro: Tenha vergonha de ti mesmo; é o princípio de toda superioridade!

# FILATELISMO

Teixeira da Rosa

## II CONGRESSO BRASILEIRO DE FILATELIA

De 9 a 12 de maio próximo será realizado em Porto Alegre, o Congresso em epígrafe.

A iniciativa partiu do dr. Enio Brasil, presidente da Sociedade Filatélica Riograndense. Teve apoio imediato da ECT, na entrevista mantida como d. Auta Barreto, Assessora Filatélica da Presidência.

## ANIVERSÁRIO COMEMORADO

A Sociedade Filatélica Brasileira, fundada 17 de janeiro de 1911, ao completar seu 62o. aniversário, realizou concorrida sessão solene. Discursaram o presidente, Nulton Gomes Batista, e o vice (no exercício) José Ferreira Loureiro. Reportaram-se ambos aos anos de trabalhos, lutas e vitórias - travadas e conseguidas. Nossos parabéns pelos anos de bons serviços prestados à filatelia brasileira.

## FAUNA E FLORA

Consta de 4 selos, de Cr\$ 0,40, Cr\$ 0,70, 1 e 2 cruzeiros, a série FAUNA E FLORA lançada dia 28 de dezembro. São selos desenhados por Gian Calvi, apresentados em coloridos muito vivos. As tiragens foram as seguintes: de 40 cent. um milhão; de 70 centavos quinhentos mil;

de um cruzeiro dois milhões, e de 2 cruzeiros — quinhentos mil.

Está havendo reclamação geral pelo fato da remessa de selos, no caso específico o de 70 centavos, feita pelo Rio, ser insuficiente para atender às entidades filatélicas do Estado.

A Federação Filatélica Numismática e Catarinense vai dirigir ao Presidente da ECT a fim de que a anomalia seja corrigida e fato semelhante não se reproduza.

No selo de 40 cent. é apresentada um Guarã, ave que procria nas Antilhas, Guiana e Amazonia. Vive nas bordas de rios e banhos e alimenta-se de animais que vivem em terrenos encharcados e na água.

No mesmo selo são apresentadas flores e folhas de Vitória Régia, também conhecida por "uapê". Os indígenas extraem de suas sementes farinha branca e saborosa. Por isso chamam as sementes de "milho-d'água". As folhas da Vitória Régia, revestidas de espinhos na parte inferior, chegam a medir 2 metros de diâmetro. As flores alvas ao desabrochar, róseas depois, caminadas em seguida, têm perfume muito intenso, trescalando a melão, abacaxi, pinha ou anona. Por tudo isso, a Vitória Régia é tida na conta da mais notá-

vel planta aquática do mundo.

No selo de 70 cent. é apresentada uma Onça — o mais felino da América do sul. É conhecida também por "pintada", "jaguar" e "jaguaretê". Trepia em árvores e nada muito bem.

No mesmo selo figura um Tulipeiro da África (a origem é indiana) Tem folhas verde escuras e flores vermelhas, alaranjadas, muito bonitas.

Apresenta a curiosidade de seu botão floral ser semelhante à forma de uma seringa, que cortada na ponta e comprimida, após cheia d'água, esguincha o líquido e faz a diversão de muitos garotos.

No Jardim da Praça 15, em Florianópolis, existem algumas dessas árvores. Uma delas fica defronte ao prédio da ECT. Mas... pelo desenho do selo não fica fácil identificá-la.

No selo de 1 cruzeiro é apresentada uma arara vermelha, também conhecida por arara-piranga e arara-canga, que vive em toda a bacia amazônica. Faz ninhos em ocos de árvores e palmeiras e voa em bandos.

Maracanã que todos conhecem como um dos maiores estádios, ganhou sua denominação do rio que lhe passa próximo, mas o rio foi batizado com o nome de uma pequena

ARARA, verde e amarela, outrora comum na região.

No mesmo selo figuram folhas de carnaubeira. Planta muito linda. Existem vários exemplares no Jardim da Praça 15, aqui em Florianópolis. Dela se extraem variedades de produtos, sendo o mais conhecido a cera de carnauba.

Aproveita-se a carnaubeira para fabricação de velas, graxas vários exemplares no Jardim da Praça 15, aqui em Florianópolis. Dela se extraem variedades de produtos, sendo o mais conhecido a cera de carnauba.

Aproveita-se a carnaubeira para fabricação de velas, graxas vários exemplares no Jardim da Praça 15, aqui em Florianópolis. Dela se extraem variedades de produtos, sendo o mais conhecido a cera de carnauba.

No mesmo selo figura uma árvore muito comum na baixada fluminense, chamada MULUNGU também conhecida como suinã e canivete. Suas vistosas flores vermelhas florescem de agosto a outubro.

Correspondência  
Qualquer nota, comentário, sugestão poderá ser encaminhada a Teixeira da Rosa, Cx postal 304, Florianópolis, S. Catarina.

# uma das mais recentes obras-primas da emedaux tem a assinatura de VELÁZQUEZ

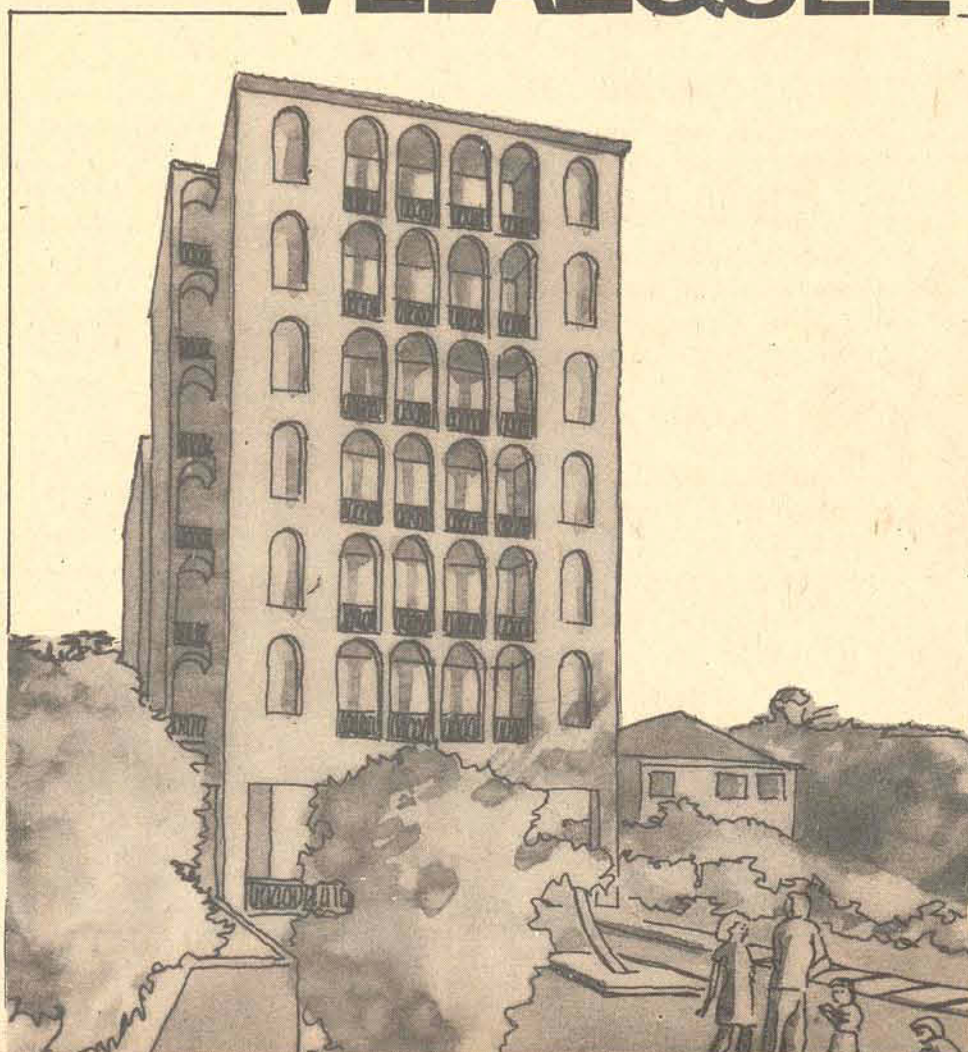

121,26m<sup>2</sup>

152,27m<sup>2</sup>

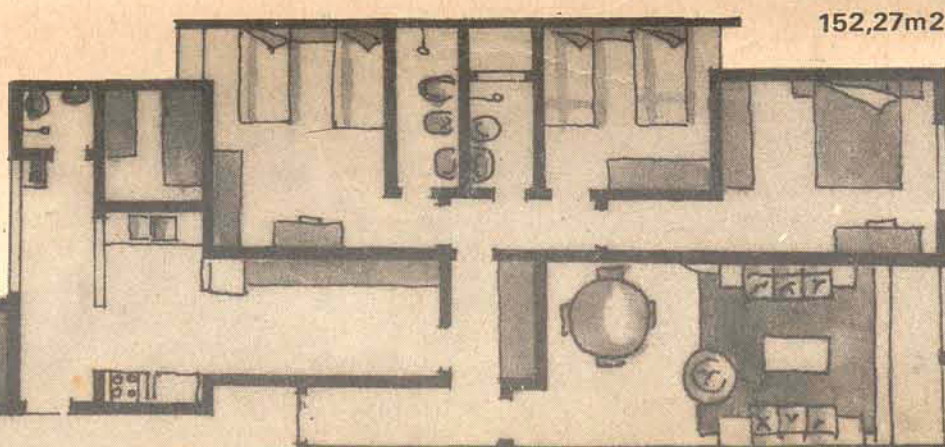
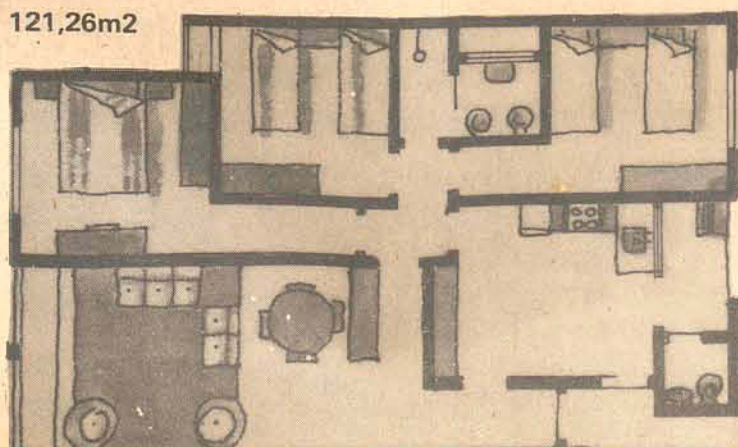

RUA VISCONDE DE OURO PRETO

RUA EMIR ROSA

Uma das mais famosas tetas de VELÁZQUEZ é o Príncipe Baltazar Carlos. Em homenagem ao grande mestre espanhol, uma reprodução daquela obra prima enobrecerá o "hall" do edifício.

### DUAS FRENTES

O Edifício VELÁZQUEZ terá duas frentes: uma, na rua Visconde de Ouro Preto; outra na rua Emir Rosa. Duas fachadas de bom gosto.

### SÓ APARTAMENTOS DE FRENTE

Todos os apartamentos serão de frente. A Visconde de Ouro Preto é uma rua nobre no centro de Florianópolis. A Emir Rosa é considerada uma das ruas mais tranquilas da nossa cidade.

### GARAGENS PARA TODOS

Cada apartamento, uma garagem. A EMEDAUX sabe quanto isto significa em conforto.

### SOMENTE 24 APARTAMENTOS

Pense nas vantagens de um edifício com somente 24 apartamentos. Apenas 24 famílias. E todas com aquelas características dos clientes da EMEDAUX: gente de bom gosto, fina, requintada.

### DOIS ELEVADORES

Para o seu conforto, dois amplos, luxuosos e velozes elevadores.

### 10 METROS DE RECUO

O VELÁZQUEZ ficará recuado 10 metros da rua Emir Rosa. Para você ter um jardim particular.

### ENTREGA EM TEMPO RECORDE

14 meses de construção. Somente uma empresa feita a EMEDAUX poderia entregar um edifício da classe do VELÁZQUEZ em tão pouco tempo. É que o príncipe Baltazar Carlos tem pressa. A EMEDAUX, também.

a partir de 1497,41 mensais

### ESPECIFICAÇÕES

No VELÁZQUEZ as salas e dormitórios terão pisos com carpet, paredes com massa corrida e pintura plástica e tetos com massa fina.

No VELÁZQUEZ, os banheiros terão pisos de mármore e paredes com azulejos decorados até o teto, Louças coloridas e metais de latão cromado. Box de alumínio e acrílico.

No VELÁZQUEZ, as cozinhas terão pisos de cerâmica esmaltada. Paredes com azulejos até o forro. Tetos com massa fina. Metais de latão cromado. Filtro de água.

No VELÁZQUEZ, as áreas de serviço terão pisos com ladrilhos esmaltados, paredes com azulejos coloridos, tetos com massa fina.

No VELÁZQUEZ, você terá ainda — Porteiro eletrônico, telefone na portaria e gás centralizado.





# 1974

O ano da nova ligação Ilha-Continente por obra de arte que simboliza o despertar da Capital catarinense para sua expansão urbanística e arquitetônica, será também o ano da afirmação do melhor espírito empreendedor da cidade no ramo imobiliário.

Estamos trabalhando para isso

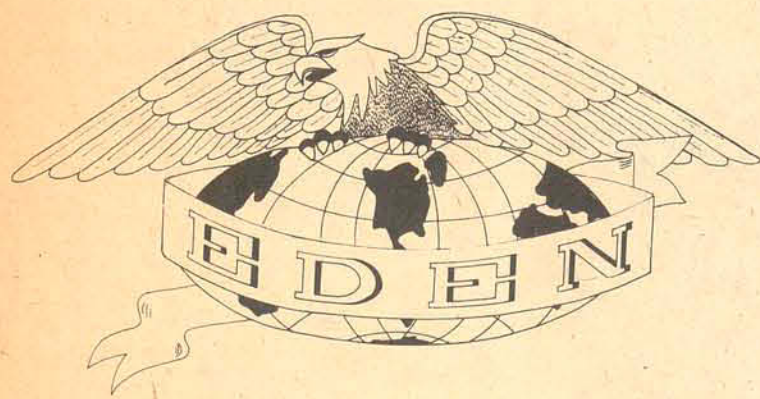

**MICHAEL EDEN**  
**Engenharia e Comércio**



**«Final, um edifício com tudo o que se poderia imaginar, dentro e fora dele...»**

## EDEN II

Aceite o prazer de morar no mais confortável e requintado edifício de Florianópolis.

O EDIFÍCIO MICHAEL EDEN II

está localizado na Rua Felipe Schmidt,

a um passo do centro da cidade, em área reservada, com 14 pavimentos e um apartamento apenas por andar.

Ampla piscina para adultos e crianças, dotadas de bombas de tratamento automático e cisterna com capacidade para 80 mil litros de água. Dois sub-solos para garagens e recepção no primeiro andar decorada em mármore nobre, estátuas e painéis, telefone e ligação interfônica com os apartamentos. Hall de entrada com porteiro eletrônico, sistema de segurança total contra incêndio com escadas externas e dois elevadores velozes de luxo.

Incineradores de lixo e geradores próprios para total fornecimento de energia elétrica.

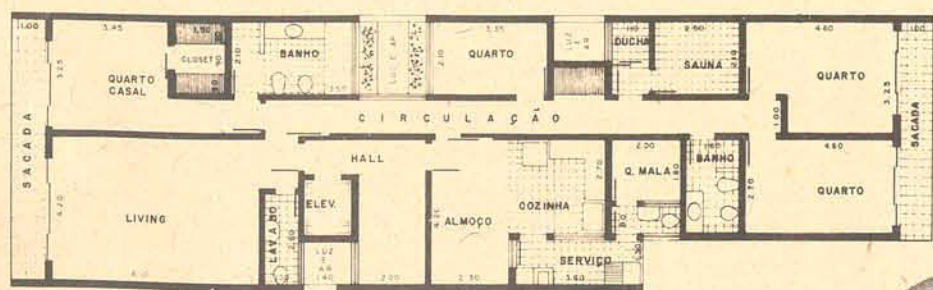
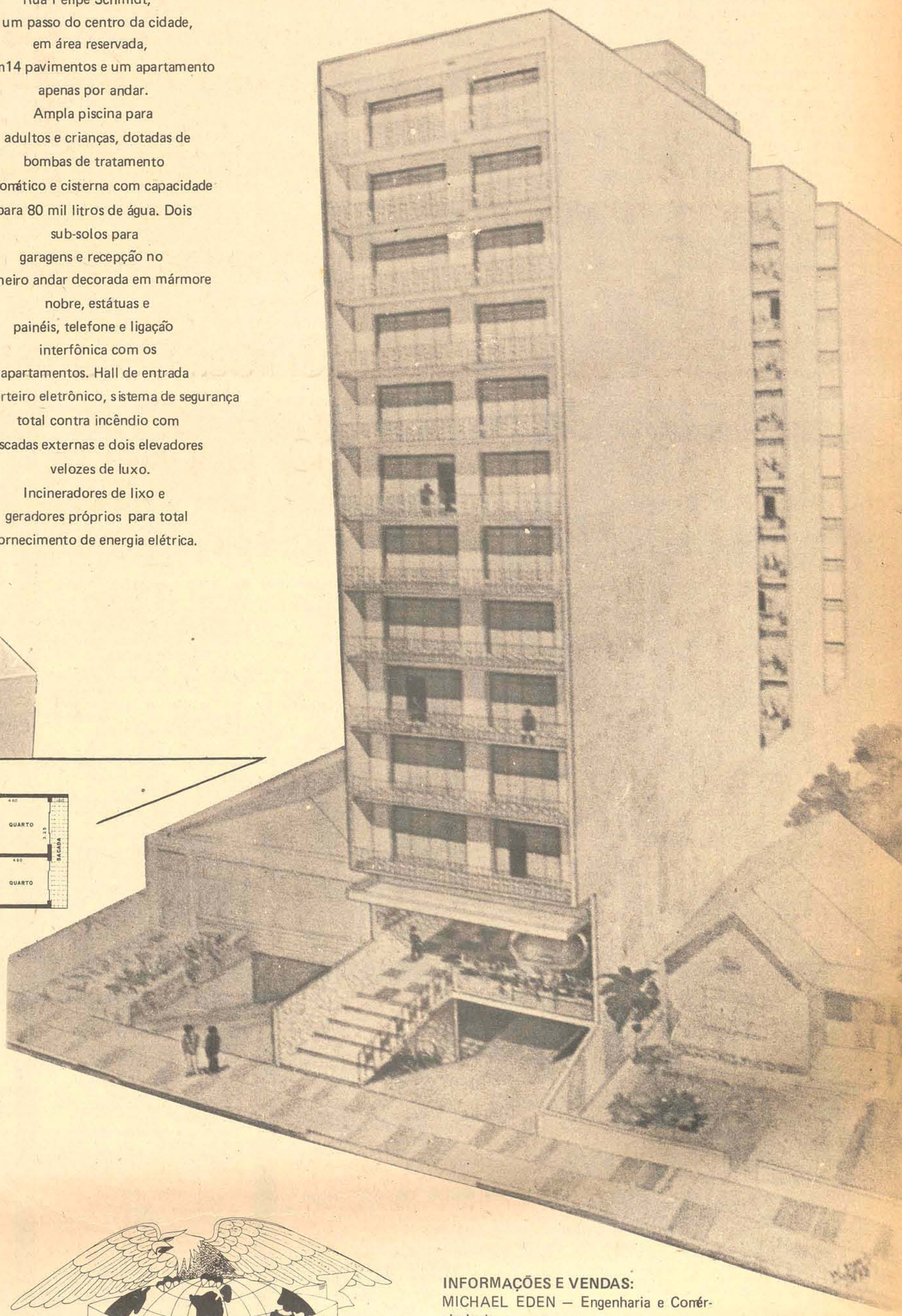
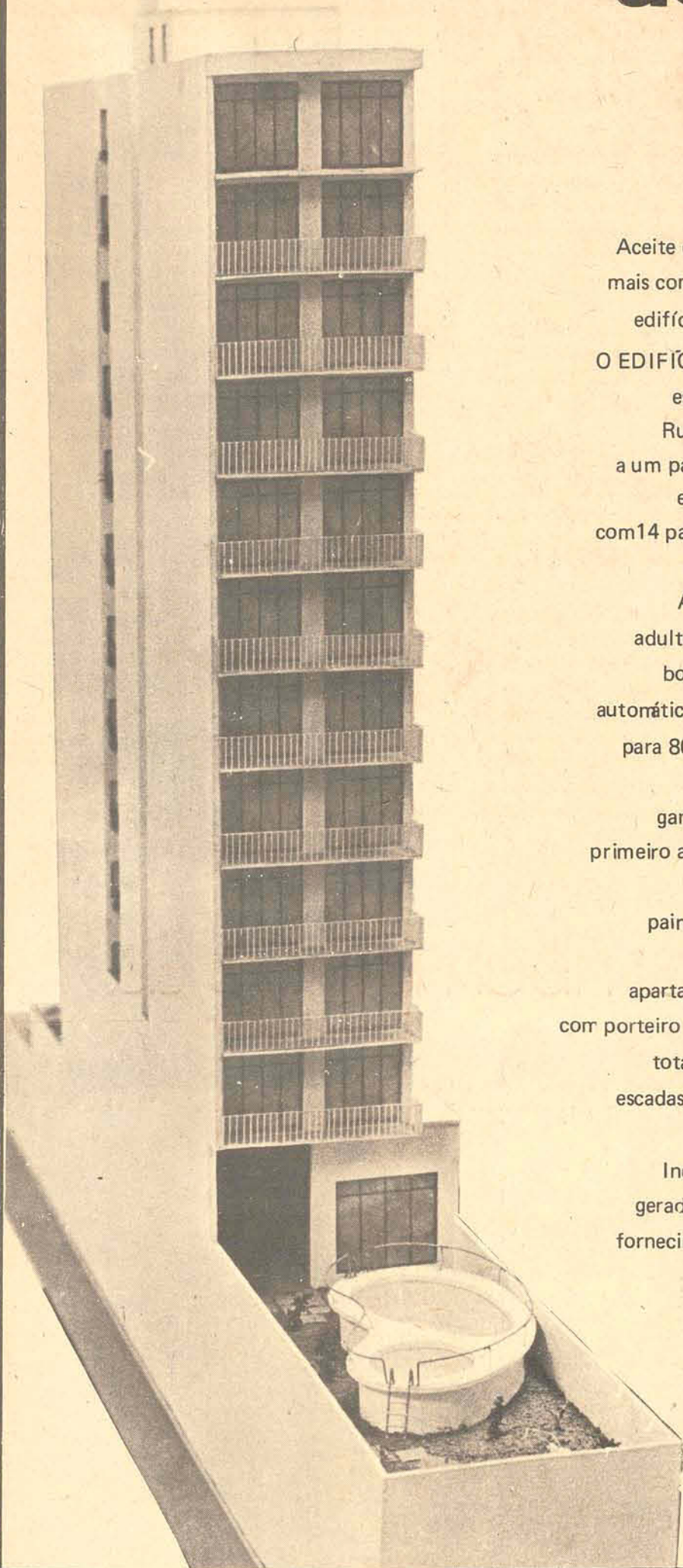

Os apartamentos do EDIFÍCIO MICHAEL EDEN II, com 246,70 m<sup>2</sup> de área construída, dispõem de Suite para casal com closet decorado, 3 quartos com armários embutidos laqueados, 2 amplos banheiros com vitrões de alumínio anodizado e azulejos decorados até o teto, Ampla living com painéis, Sala de jantar c/ espelhos, Sauna com ducha circular, Copa/cozinha com armários de fórmica, Área de serviço azulejada até o teto, Dependência completa de empregada, Garagem individual.

O acabamento do MICHAEL EDEN II é de alto luxo, com vidros rayban e fachadas em mármore travertine. Sacadas em todos os apartamentos, floreiras na fachada principal e fundos, paredes internas em massa corrida e pintura em latex. Carpetes de nylon e ar condicionado nas dependências principais. (quente e frio).



**INFORMAÇÕES E VENDAS:**  
MICHAEL EDEN - Engenharia e Comércio Ltda.  
Rua dos Ilhéus - Edifício APLUB - 10o. e 11o. andar. FONES: 41-41, 39-50, 24-81 e 45-50 - ou pela Caixa Postal 451  
Florianópolis - Santa Catarina.



### Cardíacos têm drogas com menor toxicidade

O número de reações adversas a uma droga utilizada amplamente por cardíacos pode agora ser reduzido em pelo menos os dois terços usando-se um método desenvolvido por um pesquisador da Universidade do Sul da Califórnia (USC).

A droga em questão é a digitalis, estimulante do coração que pode causar náuseas, vômitos e mudanças no ritmo cardíaco — e que se sabe, também, ter causado mortes — quando administrada em doses impróprias.

O Dr. Roger W. Jelliffe, professor associado de medicina da Faculdade de Medicina da USC, declarou que "a toxicidade da digitalis tem sido considerado um risco quase inevitável dessa droga. A digitalis é uma das causas mais comuns de reações a drogas."

Segundo ele, os médicos são forçados a depender do seu julgamento para determinar a dosagem adequada para cada paciente. Conseqüentemente, existe uma incidência registrada de reações adversas da ordem de 20% a 30% em pacientes hospitalizados.

Durante os últimos quatro anos, o Dr. Jelliffe e alguns matemáticos se associaram para desenvolver um método muito mais preciso de determinar a dosagem correta.

Ele envolve o uso de um computador que foi programado para levar em consideração o peso do corpo do paciente, o grau de funcionamento de seus rins e o intervalo entre as doses que o médico receitou.

A equipe da Universidade do Sul da Califórnia estudou recentemente 90 pacientes que vinham recebendo digitalis pelo método convencional e cuja dosagem da droga foi subsequentemente calculada pelo método de assistência computadorizada.

35% dos paciente sofreram reações adversas à droga quando seus médicos a utilizaram segundo o método convencional. As reações caíram para 12% quando as dosagens passaram a ser feitas com a ajuda do computador.

"Tradicionalmente, os médicos têm se valido do bom-senso para calcular as dosagens", disse o Dr. Jelliffe. "O bom-senso é ótimo quando não se dispõe de dados, mas ninguém iria até a Lua com base no bom-senso." Foram necessários dados concretos para se fazer os cálculos adequados.

A digitalis é uma droga que é eliminada do organismo pelos rins. Por essa razão, o grau de funcionamento dos rins é importante no planejamento do tratamento. O computador ajuda a ajustar as dosagens de acordo com o funcionamento dos rins.

Depois de demonstrar o valor deste método novo para determinar as dosagens de digitalis, a equipe voltou sua atenção para outras drogas que são eliminadas pelos rins e, por conseguinte, devem ser dosadas de conformidade com o funcionamento individual dos rins de cada paciente.

Três das outras drogas são antibióticos: kanamicina, gentamicina e streptomina. Assim como a digitalis, essas drogas podem causar sérios efeitos colaterais se administradas numa dosagem muito maior do que a dose terapêuticamente eficaz. Seu principal efeito colateral, é a tonteira e, algumas vezes, surdez e danos aos rins.

### Seis mortos e oito feridos na queda de caminhão num abismo

Seis pessoas morreram e oito ficaram feridas quando um caminhão, conduzindo colonos, caiu num abismo de 18 metros na rodovia Transamazônica, no trecho Itaituba-Altamira. O acidente ocorreu na madrugada de ontem, mas somente ontem a notícia chegou a Belém, porém sem muitos detalhes.

Segundo as primeiras informações

chegadas a esta Capital, quatro dos mortos já foram identificados: Afonso Cardoso de Jesus, natural da Paraíba, Carlos Adalberto Junqueira, do Ceará, Antônio Lopes de Miranda, também cearense, e Edvaldo Romualdo da Silva, do Piauí. Desconhece-se o total de pessoas que viajaram no caminhão.

No município de Benevides, quilômetro 5 da rodovia PA-17 Ademir

Cruz foi esmagado pelo caminhão dirigido pelo próprio irmão, Orlando Cruz. Naquele trecho da estrada surgiu um princípio de incêndio no veículo.

Ademir desceu com o caminhão ainda em movimento para ver do que se tratava e perdeu o equilíbrio, caindo para baixo do pesado veículo. Foi esmagado pelas rodas traseiras.

### 60% dos detentos de Porto Alegre frequentam cursos profissionais

Estimulados pela perspectiva de refazer em suas vidas através de uma formação profissional ou até universitária e, de imediato, buscando as regalias da condição de estudantes, 60 por cento dos 4.363 detentos recolhidos à rede carcerária gaúcha frequentaram cursos, durante o ano passado, segundo informação do Secretário do Interior e Justiça, deputado Otávio Germano.

Para o superintendente dos serviços

penitenciários do Estado, promotor Augusto Berthier, o expressivo grau de interesse dos presidiários pelo estudo é reciprocamente gratificante porque a fora preparar o apenado para sua reintegração na sociedade, diminui a incidência de problemas dentro dos presídios, pois "preso que estuda, é preso bem comportado".

Por uma conseqüência natural do nível sócio-econômico predominante

na população carcerária, a maior procura é pelos cursos de alfabetização e pelo ensino fundamental. A metade dos 2.639 detentos que estudaram nas penitenciárias gaúchas, no ano passado, fizeram o curso fundamental, enquanto 443 se alfabetizaram através do mobral. No entanto, sete apenados iniciaram, em 73, cursos universitários: dois, direito, outros dois, história, enquanto os demais, Engenharia, Economia e Estudos Sociais.

### Polícia de Joinville prende Beleco que assaltava a casa da irmã Nivea

Joinville(Sucursal) — José Roberto da Silva, conhecido por "Beleco", foi detido pela polícia no momento em que tentava assaltar a residência da irmã Nivea, situada à rua Plácido Gomes, proximidades da maternidade Darcy Vargas. A religiosa chegara em casa por volta das 17 horas, tendo pressentido que havia mais alguém no interior da casa, pois escutou ruídos estranhos. Depois de espreitar por algum tempo, a irmã Nivea notou que uma pessoa estava no interior do seu quarto roubando roupas, jóias e outros objetos em uma sacola. Imediatamente ela telefonou para a rádio patrulha,

que, em questão de minutos, compareceu ao local, cercando a casa, e deteve José Roberto da Silva, no momento em que ele, apresentando os policiais, tentava fugir. Levado para a delegacia, "Beleco" foi interrogado e, posteriormente, recolhido à cadeia. Esta é a sexta vez que o conhecido ladrão volta à cadeia, por vários motivos, mas, principalmente, por roubo e tráfico de maconha.

#### SHOW EM VIA PÚBLICA

Ronilda da Silva, 26 anos, completamente embriagada foi detida nas proximidades da antiga estação rodoviária, quando, completamente despida, dava

um espetáculo público, após desentendimento com o motorista de um automóvel com placas de Florianópolis. Populares que assistiram ao "espetáculo" disseram que notaram quando Ronilda saiu do interior do automóvel, soltando palavras e, completamente despida, passou a xingar o seu companheiro. Como era hora de intenso movimento, centenas de pessoas pararam no local para o "show" de Ronilda que mais tarde foi parar na cadeia, onde os policiais providenciaram roupas para que ela se vestisse. O motorista do veículo, notando a confusão, fugiu do local, não sendo identificado.

### Detran revela quem foi multado

Tendo em vista o que estabelece o parágrafo IV do Art. 199 do Regulamento do Código Nacional de Trânsito e para que o multado possa se beneficiar com o Art. 217 que dispõe sobre o prazo para interposição de recursos contra a decisão da Autoridade, o Departamento Estadual de Trânsito - DETRAN —, comunica que no período de 17 a 23 do corrente mês, foram

multados os seguintes veículos.

Multas de 10% do salário mínimo — Cr\$ 28,00: AA-0117 AA-0270 AA-0334 AA-0337 AA-0389 AA-0892 AA-1393 AA-1479 AA-1755 AA-1886 AA-2011 AA-2034 AA-2046 AA-2135 AA-2222 AA-2525 AA-2836 AA-3240 AA-3256 AA-3326 AA-3371 AA-3715 AA-4290 AA-4365 AA-4591 AA-4986 AA-5026 AA-5055 AA-5061 AA-5558 AA-5756 AA-6467 AA-6738 AA-6753 AA-7057 AA-7229 AA-7375 AA-8339 AA-8525 AA-8422 AA-8711 AA-8779 AA-8843 AA-8866 AA-9612 AA-9656 AB-0088 AB-0224 AB-0284 AB-0399 AB-0532 AB-0588 AB-0811 AB-1018 AB-1119 AB-1256 AB-1405 AB-1415 AB-1633 AB-1683 AB-1704 AB-1798 AB-1849 AB-1887 AB-1887 AB-1968 AB-2133 AB-2418 AB-2458 AB-2501 AB-2635 AB-2890 AB-3031 AB-3299 AB-3598 AB-3679 AB-3687 AB-3813 AB-3998 AB-4043 AB-4251 AB-4290 \* A-4463 AB-4533 AB-5018 AB-5100 AB-5224 AB-5390 AB-5417 AB-5549 AB-5655 AB-5690 AB-5730 AB-5733 AB-5743 AB-5939 AB-6135 AB-6253 AB-6398 AB-6502 AB-6512 AB-6522 AB-0311 AW-0721 AX-0173 CE-0030 CE-0547, CF-0544 CM-0039 OF-001 OF-001 OF-005

Multas de 15% do salário mínimo — Cr\$ 43,00: AA-1393 AA-2039 AA-6035 AA-8161 AB-0748 AB-4076 AW-0339 AW-0643 AX-0104

Multas de 20% do salário mínimo — Cr\$ 57,00: AA-0894 AA-1306 AA-1658 AA-3110 AA-4342 AA-4536 AA-4678 AA-5895 AA-6866 AA-7015 AA-7906 AA-8016 AA-8841 AA-9961 AB-4185 AB-4264 AB-4701 AB-5050 AW-0525 AW-0020 AW-1061 AX-0173

Multas de 40% do salário mínimo — Cr\$ 115,00: AA-0800 AA-1317 AA-2540 AB-3834 AB-4049 AB-4298

Multas de 50% do salário mínimo — Cr\$ 144,00: AA-0104 AA-3256 AA-3839 AA-4347 AA-4504 AA-5895 AA-6134 AA-6720 AA-7523 AA-7899 AA-9261 AA-9467 AA-9514 AB-0081 AB-2928 AB-3797 AB-4463 AB-4491 AB-5178 AB-5417 AB-6042 AB-6243 AB-6372 AA-473

Multas de 100% do salário mínimo — Cr\$ 288,00 — Foram apreendidas as CNH de nos. 270.674, pertencente ao Sr. ALCIDOMIRO FLORES FILHO, de Categoria Amador, pelo prazo de sessenta dias a contar de 1.12.73; e 108.743 pertencente ao Sr. ADEMAR MAURICIO DE MEDEIROS, de Categoria Amador, pelo prazo de noventa dias a contar de 10.12.73.

Se durante o período da apreensão forem os motoristas acima citados, encontrados dirigindo terão suas CNH cassadas conforme preceitua o item I do Art. 200 do Regulamento do Código Nacional de Trânsito.

LEIA E DIVULGUE O ESTADO



# A. GONZAGA S.A.

## MERCADO IMOBILIÁRIO

A. GONZAGA
CRCI Nº 1
A. GONZAGA

### VENDE-SE NA ILHA RESIDENCIAS E APARTAMENTOS

**EDIFÍCIO CARLOS TAULOIS** — Rua Tenente Silveira — Apartamento com linda vista para a baía norte, com garagem. Ótimo preço. Parte financiada.

**RUA Á DE CARVALHO** — Duas casas de alvenaria construídas em terreno de 27,00m de frente, por 16,00 de fundos. Uma das casas tem: 4 quartos, uma sala grande, quarto de empregada, cozinha, copa, banheiro, área de serviço e porão; outra casa: um living em L, sala de TV, banheiro social grande, 1 banheiro médio, 1 lavabo, copa, cozinha, porão habitável com um quarto, sala e área de serviço com banheiro. Ótimo preço.

**Edifício ARTHUR** — Rua Felipe Schmidt. APARTAMENTO COM QUARTO, SALA, COZINHA E BANHEIRO, 80. ANDAR, LINDA VISTA PANORÂMICA. Preço: Cr\$ 35.000,00

Apartamento no Edifício Brigadeiro Fagundes, com living, 3 dormitórios, copa-cozinha, banheiro social, área de serviço e dependência completa para empregada. Ótimo preço.

Rua Arcipreste Paiva, 11

### VENDE-SE NO CONTINENTE

**RUA ABEL CAPELA — COQUEIROS:** — PERTO DA NOVA OFICINA HOEPCKE — Linda casa de alvenaria, nova, tendo 242,00m2 de área construída. PARTE INFERIOR: — Living, sala de estar, garagem, cozinha e copa, banheiro social, lavabo e dependência de empregada; na parte superior: — Quarto casal com banheiro, 3 dormitórios, um banheiro social, uma sala de estar e um terraço. Parte financiada pela Caixa Econômica Federal, podendo ser transferida.

**RUA "Q" — JARDIM ATLANTICO** Casa de alvenaria situada na Rua "Q", do Jardim Atlântico, com 3 quartos, sala, cozinha e banheiro. Área de 70,00m2. Piso de tacos, banheiro e cozinha com piso vitrificado e azulejos decorados. O teto é de laje. Terreno de 14,00 de frente por 40,00m de fundos. Preço — Cr\$ 85.000,00 (OITENTA E CINCO MIL CRUZEIROS) SENDO Cr\$ 57.000,00 à vista e Cr\$ 28.000,00 financiados pela Caixa Econômica Federal.

**EDIFÍCIO "CISNE BRANCO" — RUA GASPARD DUTRA — ESTREITO:** — Apartamento no 3o. andar do Edifício Cisne Branco, com área de 52,33m2 mais 14,00m2 de garagem, 2 quartos, sala, banheiro, cozinha e área de serviço.

Rua Arcipreste Paiva, 11

### VENDE-SE TERRENOS

**CANASVIEIRAS** — Lote no 47 no Loteamento Nelson Martins, em Canasvieiras, tendo 12,00m de frente por 22,00m de fundos. Área: 264,00m2. Preço: — Cr\$ 15.000,00

**LOTEAMENTO SOARES COQUEIROS:** — Terreno bem situado, com muro de pedreira, tendo 15,00m de frente por 28,00m de fundos. Ótimo preço.

**RUA PROFESSOR ENOÉ SCHUTEL — TRINDADE:** — Terreno de 12,00m de frente por 20,00m de fundos (2o. lote ao lado da marmoraria Santos). Cr\$ 10.000,00.—

**RUA CÂNDIDO AMARO DAMÁSIO BARREIROS:** Terreno plano, com 12,00m de frente por 30,00 de fundos Cr\$ 12.000,00 (Rua da Fábrica ORAN)

**RUA SÃO VICENTE DE PAULA:** — Belíssimo terreno medindo 20 metros de frente por 30 de profundidade, perfazendo uma área de 600,00m2, tendo no mesmo uma casa velha, para ser demolida. Preço: — Cr\$ 75.000,00

Rua Arcipreste Paiva, 11

### PROCURA-SE CASAS

Na Ilha — Nas mediações da Avenida Mauro Ramos, Hercílio Luz, ruas Bocaíva, Almirante Lamego, Duarte Schutel e adjacências. Com 3 quartos, dependência empregada e garagem, até Cr\$ 150.000,00. Com 2 quartos, dep. empregada e garagem até Cr\$ 100.000,00. Com 2 quartos, dep. empregada até Cr\$ 85.000,00. Nos Bairros — Agrônômica, Trindade e S. dos Limões. Com 2 e 3 quartos, dep. empregada e de preferência com garagem. No centro, nos Bairros de Trindade, Agrônômica, mediações da Av. Mauro Ramos, com 2 e 3 quartos, de preferência c/ garagem.

**TERRENO COM 30.000m2 em BARREIROS ou CAPOEIRAS**

**BAIROS COQUEIROS e TRINDADE:** Casas de alvenaria com 3 e 4 quartos, com garagem. Apartamentos com 2,3 e 4 quartos, com garagem. Terrenos tendo no mínimo 12 metros de frente.

### VENDE-SE TERRENOS

**CACUPÉ:** — Lindo terreno com 21,50m de frente por 650,00m de fundos (13.975,00m2) cortado pela estrada geral. Preço: Cr\$ 25.000,00 facilitados.

**RUA SANTA RITA — BARREIROS, SÍTIO:** Sítio—Granja sítio à rua Santa Rita, com 9,841,00m2. TODO CULTIVADO COM HORTALIÇAS E ÁRVORES FRUTÍFERAS. GALPÃO PARA AVES. MAIS UM LOTE DE 375,00m2, COM UMA CASA DE MADEIRA. ÓTIMA LOCALIZAÇÃO. TUDO POR APENAS Cr\$ 50.000,00. Parte facilitada.

**RUA SANTO ANTÔNIO** Terreno situado à rua Santo Antônio, em Barreiros, medindo 10,00m de frente por 66,00m de fundos. Preço: — Cr\$ 10.000,00 (DEZ MIL CRUZEIROS)

**RUA "ARACY VAZ CALLADO" ESTREITO** — Terreno com 18,90m de frente por 640,00m de fundos. Perto do Hospital Sagrada Família. Área de 1.209,60m2. Facilita-se parte do pagamento.

Rua Arcipreste Paiva, 11

### PROCURA-SE CASAS

**RUA BONAVIDA — ESTREITO:** Terreno com 12,00m de frente por 30,00m de fundos, Preço: Cr\$ 8.000,00

**PERÍMETRO URBANO DE PALHOÇA:** TERRENO À MARGEM DA BR-101, EM PALHOÇA COM 200,00m DE FRENTE POR 150,00m DE FUNDOS. ÁREA DE 30.000m2. BOM PARA POSTO DE GASOLINA, INDÚSTRIA, HOTEL, ETC. FOTOGRAFIAS E MAIORES DETALHES EM NOSSOS ESCRITÓRIOS.

**BR — 101 — BARREIROS, PERTO DO TREVO:** — Lindo lote de terreno, plano, com área de 1.107m2. Preço : Cr\$ 45.000,00

**CANASVIEIRAS:** Lote no 47 no Loteamento da Empr. de Turismo em Canasvieiras Ltda. Cr\$ 15.000,00 — Cr\$ 15.000,00

**LAGOA DA CONCEIÇÃO** 2 lindos lotes no loteamento "ZERBI LINS", na Avenida Principal. 2 lotes a Cr\$ 8.000,00 cada um a 80 metros da Avenida Principal. Negócio urgente.

### ALUGA-SE

**ED. CARLOS TAULOIS** Aptos com 1 quarto, sala, cozinha e banheiro. Preço — 500,00

**ED. ANITA GARIBALDI** Aptos com 1 quarto, sala, cozinha e banheiro. Preço — 500,00

Apto com 2 quartos, sala, cozinha e banheiro. Preço — 700,00

**ED. ARTHUR** Aptos com 1 quarto, sala, cozinha, banheiro e dependência de empregada. Preço — 504,00

**ED. DONA MARGARIDA** Apto. com 1 quarto, sala, cozinha e banheiro. Preço — 500,00

**ED. BRIGADEIRO FAGUNDES** Aptos com 2 quartos, sala, cozinha e banheiro. Preço — 650,00 e 700,00

**ED. PRAÇA XV** Aptos tipo quitinete. Preço — 450,00

Ed. Carlos Taulois Sala 01 e 04 c/50m2 Preço — 600,00

### ALUGA-SE

**ED. SOLAR DE KASTELLORIZON** Apto. com 3 quartos, sala, cozinha, banheiro, dependência completa para empregada, armários embutidos e garage. Preço — 1.500,00

CASAS

**RUA FERNANDO CALDEIRA — 60 — BOM ABRIGO** Casa de alvenaria, com 3 quartos, 3 banheiros, sala, cozinha, escritório, armários embutidos em todos os quartos, cortinas, ar condicionado, estantes, lavanderia, aparelho de sonorização, garage e jardim. Preço — 1.500,00

**RUA SÃO JUDAS TADEU 23 — JOSÉ MENDES** Casa com 3 quartos, sala, cozinha, banheiro, lavanderia, casa de material. Preço — 800,00

**RUA TAVARES SOBRINHO 245 — BOM ABRIGO** Casa de madeira com 2 quartos, sala, cozinha e banheiro. Preço — 280,00

**SALAS** Centro Executivo Miguel Daux Sala 304 Preço — 576,00

Rua Deodoro, 11 Telefone - 3795

A. GONZAGA
A. GONZAGA
A. GONZAGA
A. GONZAGA
A. GONZAGA
A. GONZAGA



## Delegacia recupera as mercadorias roubadas

Jorge José Rabelo, natural de Itajaí e que após ter sido detido entregou todas as atividades da quadrilha de assaltantes comandada por "Luizinho", menor de 17 anos, continua preso na Delegacia de Furtos, Roubos e Defraudações, onde voltou a prestar depoimento para os policiais, quando trouxe novos detalhes sobre os assaltos, arrombamentos e furtos praticados em Florianópolis, Itajaí, Biguaçu, Balneário Camboriú.

Mais mercadorias já foram recuperadas pela polícia, tendo o delegado titular major Pacheco, realizado a entrega aos seus proprietários. A maioria das mercadorias estavam em poder de Antônio Silva e João Fagundes, ambos também detidos. Outras foram recuperadas em Itajaí e Curitiba, enquanto que a polícia acredita que a dupla Jorge José e Luizinho, tenham mais contas a ajustar, pois ambos são bastante perigosos, e agem principalmente a mão armada para revidar em caso de serem colhidos em flagrante. O inquérito instaurado está quase concluído pela equipe da furtos, para ser enviado ao juizado da comarca.

### PROCESSO

São Joaquim - Deverá acontecer nos próximos dias, provavelmente na semana

que amanhã se inicia, o primeiro interrogatório de todos os envolvidos na morte do menino José Sava, 10 meses de idade, ocorrida em São Miguel do Catete, interior deste município, e onde aparece como principal indiciado Joaquim Soléu Patricio e sua mãe Gertrudes Patricio, que se diziam "Jesus Cristo e Virgem Maria". A maioria dos integrantes da família Patricio permanece recolhida na cadeia pública de São Joaquim, após a prisão decretada pelo juiz da comarca, e também como medida de segurança para evitar represálias por parte de alguns moradores da localidade de São Miguel.

Pelos depoimentos prestados por membros da família Patricio, toma-se conhecimento de que Joaquim Soléu, apesar de semi-analfabeto, demonstrava ter alguns poderes, conseguidos não se sabe de que maneira, mas que chegou ao ponto de impressionar a todos, anunciando inclusive milagres, e de que teria vindo ao mundo para evitar uma grande guerra, prestes a ser iniciada. Acredita-se que somente após a apresentação perante o juiz da comarca, Joaquim Soléu e sua mãe Gertrudes, venham a ser removidos para tratamento psiquiátrico na Colônia Santana.

## Crime da "mulher sem cabeça" ira a tribunal ainda este ano

Humberto Dognine, ex-cabo da polícia militar, e autor da morte de Orlandina Munzfeld Verlich, vai ser interrogado em juiz, pela primeira vez dia 14 do corrente, da manhã, para o período de instrução do processo a que responde pelo crime de homicídio, praticado em março do ano passado, nos fundos do campus da Universidade Federal, na Trindade.

Humberto de acordo com seu depoimento, matou Orlandina para evitar que ela viesse a causar problemas à sua família. Ele permanece recolhido na cadeia pública, onde ficará até o julgamento pelo tribunal do júri, o que, provavelmente, vai acontecer antes do final deste ano, tão logo a instrução esteja concluída. A família continua residindo em Florianópolis, mas deverá se transferir para Subida, município de Indaial, já que vem passando necessidades,

pois não tem quem lhe dê condições de sobrevivência na capital. Na cadeia pública, Humberto já manteve vários contatos com os advogados que o assistem (Evilásio Caon e Alfredo Silva) e quando levado a juiz, na Vara Criminal, promete novas revelações a respeito do crime da "Mulher sem cabeça".

Atualmente ele também se mostra bem mais calmo, em comparação com as suas atitudes nos dias imediatos à confissão do crime na Delegacia de Segurança Pessoal.

### EXAMES MÉDICOS

Em três oportunidades os advogados do acusado já solicitaram exames médicos para o cabo da polícia militar, porém em nenhuma delas foram atendidos. Revelaram os advogados que desconhecem os motivos de Humberto não ser atendido por um médico.

## 240 penitenciários fazem motim no ES

Os 240 internos da Penitenciária Vieira Ferreira Neto, de Niterói, iniciaram na manhã de ontem um motim de protesto contra a manutenção no cargo do inspetor Domingos Magalhães, que denunciou a saída irregular de 40 presos no natal e outros 89 na passagem do ano.

Os detentos recusaram a alimentação matinal e logo depois provocaram um incêndio no segundo pavilhão, ateando fogo nos colchões e tacos, logo debelado por uma guarnição de bombeiros. O chefe da guarda da Penitenciária, tenente-coronel da PM João Vitorino da Silva, apontado como responsável pelas saídas, foi afastado do cargo pela Secretaria de Interior e Justiça.

Dos 89 presos que saíram do presídio no dia 31 de dezembro, quatro não retornaram - o que haviam prometido - no dia seguinte: Cristoval Pereira de Oliveira, - que se encontra internado no hospital universitário Antonio Pedro, depois de baleado quando praticava um assalto na madrugada do dia 10. de janeiro - Darci Verissimo, Lourival Dutra e Juarez Vidal, que estão desaparecidos.

No início da semana, o inspetor Domingos Magalhães entregou uma lista de todos os beneficiados com a saída do Secretário de Interior e Justiça, Sr. Pedro Magalhães, que determinou o afastamento do chefe da guarda e a constituição de uma comissão de inquérito. Os presos, tão logo tomaram conhecimento da punição, ameaçaram organizar um motim e pediram o afastamento do inspetor, alegando violências e tentativas de sedução das mulheres dos internos.

Esta manhã, os presos recusaram o café e logo depois provocaram o incêndio no segundo pavilhão. Uma guarnição do corpo de bombeiros foi chamada ao local e dominou as chamas. O motim foi, também, debelado pela guarda da Penitenciária, reforçada com 60 soldados da PM desde ontem.

## Roubados 6 mil de jóias em Criciúma

Criciúma - (Sucursal) - A residência de José Adair Margotti, foi arrombada e os ladrões levaram jóias avaliadas em 6 mil cruzeiros, segundo queixa apresentada na delegacia de polícia.

O proprietário estava veraneando, e como a residência estava desocupada, os ladrões aproveitaram para assaltá-la. Para penetrar, fizeram uso de um pé-de-cabra, com que abriram a porta dos fundos. Os ladrões levaram, um colar de cristal com três voltas, uma corrente de ouro com um crucifixo, uma pulseira de ouro com três berloques, três alianças de ouro, um relógio de parede a pilha, um relógio Omega de pulso, um relógio de senhora de pulso, um relógio Mido com as iniciais FQM, um relógio pequeno e ainda duas camisas de malha. A polícia está realizando diligências visando a captura dos ladrões.

## Polícia de Itajaí diz que 1973 foi ano problemático

Itajaí - (Sucursal) - Um relatório sobre as atividades e ocorrências policiais registradas nesta cidade durante 1973, foi concluído e enviado para a Secretaria de Segurança e Informações, que admite ser o ano com maiores problemas. A estatística informa que durante os 12 meses do ano passado foram registradas 1.397 queixas na delegacia de polícia da comarca, a maioria delas sobre o furto em residências, com total de 267, agressões 195, extravio de documentos 151, furtos de veículos 134, furto de bicicletas 89, furtos de veículos 55, arrombamento 55, desaparecimento de menores 58.

No mesmo período apenas um crime de morte foi registrado em Itajaí, além de 18 tentativas de homicídio, 19 estelionatos,

26 apropriações indébitas, 6 acidentes de trabalho, 16 desacatos e 9 afogamentos.

### ACIDENTES

O número de acidentes de trânsito no ano passado em Itajaí atingiu a cifra de 530, resultando 21 mortos, e mais 100 pessoas feridas. Foram instaurados 218 inquéritos, dos quais 58 foram encaminhados a juízo. Três delegados trabalharam em Itajaí, Nilson Landmann, mais tarde substituído por Pedro Benedet, e recentemente assumiu Hercílio dos Santos formado pela escola de polícia.

No momento, a delegacia de Itajaí conta com três viaturas, um jeep, uma rural e uma Belina. Entre comissários e agentes atuam Aurino, Silvio, Hilton, David e Osmar.

## S.S.I. faz Tubarão reforma sua cadeia pública em 74

### S.S.I. faz

remoção na

### P. Civil

Atos assinados pelo coronel Paulo Mello Mendes de Carvalho ocasionaram modificações na polícia civil do Estado. As portarias assinadas são as seguintes: removendo a pe-

didado, Paulo Roberto Leifer Nines, delegado de polícia lotado em Caçador, para a Delegacia de Furtos, Roubos e Defraudações; Lourenço Caliri, comissário de polícia, para responder pelo expediente da delegacia de polícia de Ilhota;

João Antônio Cabral, delegado do distrito de São Pedro de Alcântara, para prestar serviços na delegacia de São José; Laurito Farias, delegado do distrito de Bom Jesus em Xanxerê, para prestar serviços na cadeia pública da capital; Italo Previdi, delegado de polícia do município de Ouro, para responder pela delegacia da comarca de Palmitos.

Ja no setor do Departamento Estadual de Trânsito, o diretor designou Benjamin Cunha, para chefiar a circunscrição de trânsito em Mafra, e Antonio Walter para chefe da circunscrição de trânsito em Caçador.

Tubarão (Sucursal) - Para que se processe as necessárias reformas em suas instalações, a Delegacia de Polícia da Comarca de Tubarão, iniciou ontem a remoção dos primeiros detentos para a cadeia Pública de Orleães.

O Delegado Regional, Nilton Pizzolatti, e Delegado da Comarca Antonio Prudêncio, acharam por bem tomar tal decisão, devido à localização atual do presídio tubaronense que se situa na rua Getúlio Vargas, Margem Esquerda, sendo muito central, colocando em risco os pedestres devido à intensa movimentação, principalmente por ter-se à frente do mesmo um ponto de ônibus.

Outra das razões que se apresenta, é a fuga dos detentos que facilmente podem evadir-se e misturar-se com os demais pedestres, prejudicando os trabalhos dos policiais na nova detenção.

Os detidos estão sendo removidos em etapas, sendo que, primeiro são encaminhados os condenados ou os que aguardam decisão judicial para a sua liberdade.

Em Tubarão, momentaneamente são detidos apenas os que permanecem nos cubículos por 24 horas, na maioria das vezes ocasionado por embriaguês e desordens.

Tão logo estejam concluídas as reformas, a Delegacia Regional de Polícia será transferida para a atual Delegacia de Comarca, à rua Getúlio Vargas, passando esta para as instalações da Regional, na rua Coronel Cabral, havendo assim uma troca simultânea.

### NOVO PRESIDIO

Há uma necessidade urgente da construção de um novo presídio em Tubarão, e as Delegacias da Comarca e Regional, já providenciam as novas instalações, estando a estudar sua nova localização.

Inicialmente, as condições mais favoráveis para a construção do novo prédio para os detentos são apresentadas no Bairro de São Martinho.

# SUPER-MERCADO IMOBILIÁRIO

bons negócios bons negócios bons negócios

### CENTRO

#### APARTAMENTOS



#### ED. RENOIR

Somente 3 unidades de frente, para a praça dos moradores, um mimo de apto. com 3 quartos, 2 banheiros decorados, living espaçoso, cozinha dep. de empregada, área de serviço e garagem. Todo decorado a gesso, metais sociais, pisos dos banheiros em mármore, telefone c/no. individual, ar condicionado, exaustor Nautilus, armários embutidos. Sem as divisões sociais internas. O padrão Emedaux em acabamento. REF - 002 - 003 - 004



com amplo living, 3 quartos, banheiro, copa-cozinha, área de serviço e dep. de empregada, bem iluminado com garagem. Entrada Cr\$ 35.000,00 - saldo em prestações de Cr\$ 1.345,00 - Ref - 096

#### TERRENOS

#### JOSÉ MENDES

Com belíssima vista, frente para o m.r., lote com 10,00m de frente a Rua Silva Jardim. Preço - 47.800 REF - 058

#### STODIECK

3 lotes no loteamento stodieck, na agrônômica com excepcional vista, medindo 287,00m<sup>2</sup>, 378,00m<sup>2</sup> e 306,25m<sup>2</sup>. Preço: 45.800 e 54.000 e 42.000 respectivamente. REF - 080 - 100 - 081

#### LAGOA

#### CASAS

Frente para o mar, 2 pavimentos com 4 quartos, banheiro, cozinha, dep. empregada, bom terreno. Preço 88.000, podendo ser financiada p/ agente financeiro. REF - 045

#### TERRENOS

Em local tranquilo, vendem-se dois lotes de terra. Loteamento Zerbi Lins. Preço - 18.800. REF - 049 - 050

Vende-se um lote na Lagoa da Conceição, bem próximo ao posto Texaco c/220m<sup>2</sup>. REF - 082

Uma gleba de terras c/2.90.000m<sup>2</sup> sito no Ribeirão da Ilha. Preço - 190.000,00 REF - 067

#### DA VINCI

Única oportunidade. Apartamento no edifício, mais luxuoso de Santa Catarina, somente 1 por andar, com sacada para a av. Beira Mar Norte. 4 quartos, 3 banheiros, azulejos decorados até o teto, living espetacular, banheiro privativo com mármore até o teto, escritório, copa cozinha, sala de jantar, dependência de empregada, ampla área de serviço, massa corrida, parquet com sinteto, decorado a gesso, caixa de água quente elétrica, box de alumínio, lavabo carpetado, parede revestida de tecido avermelhado, cuba de metal dourado, hall social em granito preto, cozinha americana, exaustor Nautilus, basculantes em alumínio, armários embutidos s/divisões internas, portas empilhadas, cofre embutido no escritório, duas vagas na garagem, gás centralizado, seis aparelhos de ar condicionado, telefone individual.

#### SÍTIO - PICADAS DO NORTE

Município de São José Com área de 43.260,00m<sup>2</sup> com uma casa de madeira. Ótimo para descanso. Preço - 25.300,00 REF - 099

#### BARREIROS

#### CASAS

Rua: Heriberto Hüls - casa de madeira com 100m<sup>2</sup>. Terreno com 445,50m<sup>2</sup> Preço: 34.800 REF - 085 ED. RENOIR

#### TERRENOS

Lote 52 em loteamento Brasil em Barreiros - 9.800,00 - REF - 060. Excelente lote em frente ao Clube Penhasco na rua Silva Jardim e com belíssima vista. 34.800,00. REF. - 058

#### COQUEIROS

#### APARTAMENTOS



Ótimo apartamento em Coqueiros, no Edifício Praia da Saudade, com 2 dormitórios, living, banheiros e wc de empregada e cozinha. Entrada Cr\$ 29.300,00 - Prestações 729,00 REF - 036

#### TERRENOS

5 lotes em Coqueiros, a Rua Paula Ramos, c/336m<sup>2</sup>, 406,80m<sup>2</sup> preço convidativo Cr\$ 17.400 cada. REF - 065 - 054 052

#### CAPOEIRAS

#### CASAS

Casa de madeira de lei, à rua Thiago da Fonseca, no. 72 com 3 dormitórios, sala, banheiro de alvenaria e abrigo para carro. Preço: Cr\$ 45.000,00 c/20. REF. - 048

Loteamento Ressacada - 2 lotes - 2.500,00 cada. REF - 062 e 063

#### TIJUCAS

#### TERRENOS

Vende-se um terreno sito à travessa projetada Bayer Filho, medindo aproximadamente 1.400m<sup>2</sup> extremando com terreno da Prefeitura. Preço: - Cr\$ 20.000,00. REF - 061

#### CAMBORIÚ

#### APARTAMENTOS

Belíssimo apto., no Edifício Oasis, em Camboriú, com 137,48m<sup>2</sup> com 3 dormitórios, amplo living, cozinha, dep. de empregada, área de serviço, aquecedor Junker no banheiro, janelas de alumínio, Edifício com jardim suspenso de aproximadamente a 700m<sup>2</sup>. Preço - 125.000,00 - Entrega em julho de 1974 - REF - 097

## UM RÊGIO PRESENTE DE NATAL

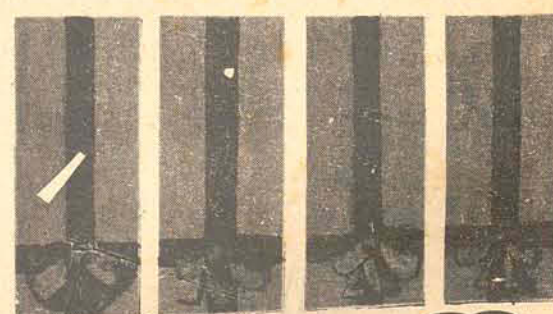

conjunto PORTINARI

Procure nossa loja à Rua Deodoro, 13, ou chame um corretor pelos fones 4368 e 4340 Plantão aos sábados e domingos até às 21 horas

**EMEDAUX**  
ED. CENTRO EXECUTIVO MIGUEL DAUX  
RUA ANITA GARIBOLDI, ESQ. SALDANHA MARINHO 6º E 7º ANDAR FONE 4604 - FLORIANÓPOLIS



As universidades e fundações que ministram o ensino superior no Estado dão início hoje a grande maratona do Vestibular. Na Ufsc, 3.996 candidatos disputarão as 1.730 vagas.

# Ufsc e Udesc realizam primeira etapa do Vestibular às 8 horas

Os 3.996 candidatos regularmente habilitados ao Vestibular Único e Unificado da UFSC — 101 deles não confirmaram a tempo sua matrícula condicional — iniciam hoje a primeira etapa dos exames, prestando a partir das 8 horas a primeira etapa (peso 2) de "Português e Língua Estrangeira". A Universidade Federal de Santa Catarina terá 1730 vagas, 430 a mais que no ano passado.

Também a Universidade para o Desenvolvimento do Estado — Udesc — realizará a partir das 8 horas os seus exames Vestibulares, tendo inscritos 626 candidatos aos seus cursos. Os candidatos devem comparecer às 7h30min, no instituto Estadual de Educação local dos exames.

Ao todo, haverá um total de 17 guardas para orientarem os ônibus que se dirigem ao Campus. Nas imediações da Penitenciária o Detran instalará um posto de atendimento onde ficarão dois guardas e mais um carro guincho e no trajeto a partir do final da Av. Mauro Ramos até o local do posto de atendimento haverá 4 guardas e ainda diversas placas indicativas.

No Campus Universitário 4 guardas farão a orientação para o estacionamento enquanto que uma viatura fará uma ronda constante no trajeto que leva à UFSC.

No Centro, a Praça Pereira Oliveira, onde se localiza o ponto final de ônibus, ficará livre, não sendo permitido o tráfego de automóveis, apenas o de ônibus.

Também a ponte Hercílio Luz contará com o serviço de um guincho, sendo que todo o esquema do DETRAN, começará às 6,30 horas, permanecendo até o final das provas, todos os dias.

**ÔNIBUS PARA O CAMPUS**  
Os ônibus e seu trajeto para o Campus são os seguintes: Praça Pereira Oliveira, cidade, percurso seguido pela empresa Trindadense; percurso seguido pela Empresa Limoense, Capoeiras, Cidade Universitária, pelo percurso normal da empresa São João até a Ponte Hercílio Luz, daí em diante pela avenida Rio Branco, rua Crispim Mira, Av. Mauro Ramos, daí em diante seguido pela Empresa Trindadense.

O retorno é seguido segundo o percurso normal da empresa Trindadense, até a praça Getúlio Vargas daí em diante pela Avenida Rio Branco e ponte Hercílio Luz. Abração, Cidade Universitária, pelo per-

curso normal até a ponte Hercílio Luz, seguindo pela Av. Rio Branco, praça Getúlio Vargas, Crispim Mira e Avenida Mauro Ramos. O retorno é pelo Saco dos Limões e daí em diante pelas seguintes vias: Mauro Ramos, Hermann Blumenau, Av. Hercílio Luz, Emílio Blum, Praça Getúlio Vargas, Av. Rio Branco, seguindo então o percurso normal da linha.

Todas as linhas especiais para a Cidade Universitária começarão a circular às 6 horas, cessando suas atividades às 7:05 horas, sendo que o retorno terá início às 9:30h, permanecendo à disposição dos usuários até o fim das provas.

**INPS COLABORANDO**  
O INPS manterá um plantão na UFSC, utilizando-se de uma ambulância totalmente aparelhada e de um médico. Além disso, para qualquer eventualidade, os professores médicos da UFSC também ficarão de plantão.



O Campus começa a se povoar hoje à partir das 7h30min. O trânsito tem um esquema especial.

## Sanduíche: a arte entre 2 fatias

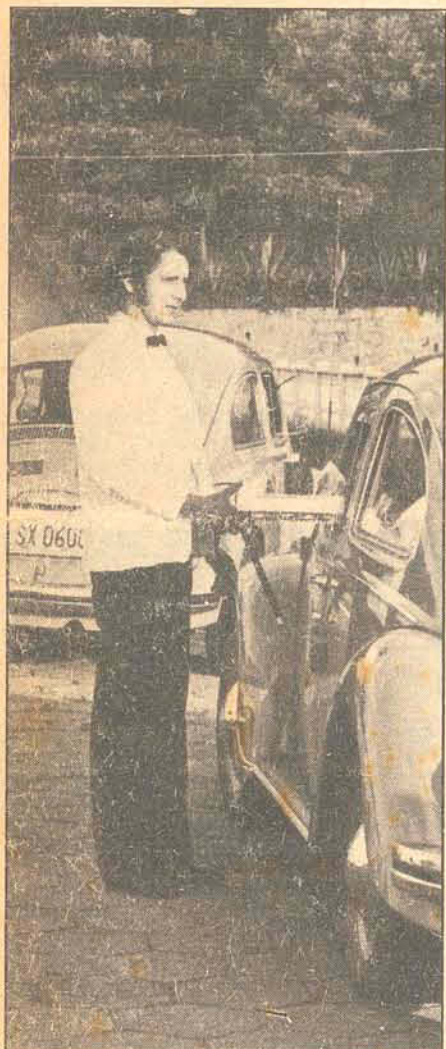

Sanduíche no carro: as vendas aumentam.

Quando o Barão de Sandwich inventou aquele prático modo de fazer um rápido almoço, não podia imaginar que seu invento alcançasse tanto sucesso na segunda metade do século vinte. No começo, o negócio consistia somente em abrir o pão, e colocar uma fatia de queijo, ou presunto. O acompanhamento se fazia com café mesmo.

Hoje, a variação é a maior possível. O sanduíche apertou-se, ganhou nome, e acabou se tornando uma opção para uma substituição completa de um almoço, ou janta. O que é colocado, dentro daquele pão, aparentemente tão pequeno, pode, muitas vezes, resumir uma lauta refeição. É um verdadeiro "menu" entre duas fatias.

O sanduíche tem muitas formas, e muitos nomes. A única coisa que é unificada é sua venda ao público. Em carrinhos pequenos (cachorros-quentes) ou grandes (os traillets), todo mundo pode se deliciar com as inovações que constantemente são introduzidas nos "sanduíches", ou, brasileiroamente falando, no sanduíche.

### OS TRAILLERS

Sem que ninguém percebesse, eles foram chegando, e tomando conta do negócio. Na Beira Mar Norte eles estão em maior número: quatro. Em Itaguaçu, existe o maior de todos, o Bikão, solitário durante todo o ano, mas com companhia nos meses quentes. Canasvieiras também ganha um, no verão.

Os traillets são uma opção para um atendimento melhor na venda dos sanduíches. Naturalmente que surgiu primeiro nas terras do Tio Sam. O que não é novidade nenhuma. Mas o brasileiro, versátil com ninguém, adotou a iniciativa, sem reservas ou restrições.

Aqui na Capital já existem muitos, que servem inclusive no carro. É só estacionar com a família, ou namorada, e esperar que o garçom sirva. Não existe programa melhor, para as noites quentes da Ilha. Se é um casal com fome, dá para unir o útil ao agradável: matar a dita, e... namorar.

### O MELHOR

Fixos, existem cinco traillets na cidade. E pelo menos 4 servem o melhor sanduíche da



Em cada canto da Cidade há um trailer pronto para vender mil tipos de sanduíches.

praça... O Brekeburger, localizado na Praça Celso Ramos, Agrônoma, e o mais antigo, orgulha-se de apresentar o que se tem de melhor no ramo. Disse o Sr. Carlos, sócio gerente do negócio (são em dois), que "não tenho medo de afirmar que servimos o melhor da cidade". Isto porque "somos o "pai da criança". O Breke, como é mais conhecido, serve uma grande variedade de sanduíches, cada um com nome "diferente", para melhor atrair o freguês. Existe o "cheese-salada", o "cheese-galinha", e uma série de "cheeses", que o povo diz "x" mesmo... O forte da casa é o "Brekeburger", sempre feito com carinho, segundo o garçom...

Para Carlos, o movimento comercial do trailer já esteve melhor. "Não que tenha diminuído o número de fregueses. Mas a margem de lucros é que diminuiu. E a gente não pode vender um sanduíche muito caro. Por isso, nosso lucro é pequeno", comenta ele.

No Bobs hamburger, que fica ali no final da avenida Beira Mar Norte (quase esquina com a Almirante Lamego), a maioria dos fregueses são estudantes. Por isto, "o movimento diminui no verão. Em compensação, no período de aulas..."

A observação é do dono do negócio, que tem no trailer um "quebra galho", para defender os estudos, e festas.

### LANCHE ECONÔMICO

O Bobs também serve o melhor lanche, mas de Santa Catarina... Tem ainda toca-fita e televisão, para melhor comodidade do freguês. Serve também vários "cheeses", e outros não menos "diferentes" lanches. Seu forte, no entanto, é o Bobshamburger, um lanche rico, mas econômico e rápido.

Para um estudante, é muito melhor fazer um lanche aqui, que ir num restaurante. Ele irá se alimentar bem, e pagar bem menos. E, não sou eu quem diz, mas os próprios fregueses, que nossos lanches são os melhores de Santa Catarina", salientou o dono do Bobs.

Os traillets da capital abrem, diariamente, às 16 ou 17 horas, e não têm hora para fechar. Depende do movimento. E o ilhéu somente agora é que está descobrindo as vantagens de fazer um lanche no carro, sem preocupações com estacionamento, e mesa na lanchonete. Só agora é que está vendo como foi boa a idéia do Barão de Sandwich...

## Escolas de samba são 4 este ano, sem os "Filhos do Continente"

Pensando já no carnaval de 74, começam a movimentar-se as escolas de samba que disputarão o título deste ano, novamente reduzidas a quatro, já que a Escola de Samba Filhos do Continente não desfilará neste carnaval, que contará com a presença das Escolas de Samba Protegidos da Princesa, Copa Lord, Império do Samba e Lufa-Lufa.

### OS ENSAIOS

Das quatro Escolas que participarão do carnaval de 1974, apenas duas já estão ensaiando, pois a Copa Lord e a Protegidos da Princesa estão com problemas de local para seus ensaios.

No ano passado, a Protegidos da Princesa ensaiou nas quadras de esporte do Instituto Estadual de Educação que, neste ano, apesar de a Prefeitura se comprometer em preparar uma área para os ensaios, a nova direção daquele estabelecimento, estranhamente, negou-se a colaborar com o carnaval, não cedendo o local para os ensaios, deixando, inclusive, de dar um motivo que justificasse a atitude.

Os Protegidos deverão iniciar seus ensaios ainda na corrente semana, em área que lhe será cedida pela Prefeitura, possivelmente na Praça da Bandeira, devendo o local ser cercado com a colaboração de conhecida firma de construções.

Na última quinta-feira, a diretoria dos Protegidos, esteve reunida, deliberando sobre o que fará neste carnaval, sendo escolhido, na oportunidade, o enredo que a escola apresentará e cujo motivo está sendo mantido em sigilo, mas, segundo tudo indica, versará sobre a atuação da escola nos carnavais passados, destacando seus grandes feitos, isto em comemoração ao seu Jubileu de Prata transcrito recentemente.

A Copa Lord, a grande campeã do carnaval de 73, espera repetir a conquista anterior mas, também, está encontrando dificuldade em local para ensaios. Estes deverão iniciar nesta semana, possivelmente no mesmo local do ano passado, no largo defronte à LBA na Av. Mauro Ramos, o que está dependendo, apenas, da autorização do Detran, já que se trata de uma via pública aberta ao tráfego normal.

A primeira escola a iniciar seus ensaios foi o Império do Samba, que começou na última quinta-feira, em sua quadra na Av. Santa Catarina, onde vem ensaiando diariamente, inclusive aos domingos, a partir das 20h30min. Os primeiros ensaios foram poucos concorridos, já que nem todos foram ainda avisados, mas, a cada ensaio, o movimento é maior e, nos próximos dias, será intenso o ritmo dos ensaios.

O único problema da Império do Samba, segundo seu presidente Hélio Conceição e o tesoureiro Edmilson Rosar, é a falta de recursos financeiros, o que procurarão sanar com o lançamento do Livro de Ouro.

A escola ainda não se definiu por um enredo, o que será decidido nesta semana, estando concorrendo dois sambas-enredo, já selecionados dentre outros, e um deles irá às ruas no carnaval com a Escola.

A Escola de Samba Lufa-Lufa, de Barreiros, iniciou seus ensaios na noite de ontem, em sua quadra situada naquele bairro e seus problemas, também, são somente de ordem financeira.

## Caminhões vendem verduras concorrendo com o Mercado

Apesar de oferecer os produtos quase que aos mesmos preços do Mercado Municipal, os sete caminhões que comercializam verduras e frutas ao ar livre na Rua Francisco Tolentino, nas imediações da Associação Rural de Florianópolis, estão começando a angariar um número cada vez maior de fregueses. A razão dos aglomeramentos: é que no local, ainda vale a pechincha.

### OS PREÇOS

Enquanto os caminhões provenientes do interior e litoral do Estado vendem geralmente os preços a atacado, sempre em grandes quantidades, no Mercado os preços oscilam um pouco acima e abaixo dos verificados nos caminhões. Nestes, uma cesta de cebola com três quilos por Cr\$ 5,00; 2 quilos de repolho Cr\$ 1,00; cenoura maço Cr\$ 1,00; beterraba Cr\$ 1,00 e uma grande variedade de frutas de verão, como a uva — que está se constituindo em novidade — tanto a branca como a rosada, estão muito longe de ser adquiridas e ter vendas mais rápidas. A justificativa pelas poucas vendas é o alto preço pedido (Cr\$ 15,00 a caixa de 3 quilos) longe das possibilidades econômicas de centenas de consumidores.

### CONCORRÊNCIA ILÍCITA

Quando há algum tempo atrás os primeiros caminhões começaram a se instalar na Tolentino, os primeiros a reclamar foram os proprietários de boxes do Mercado, alegando concorrência ilícita dos caminhões com suas vendas a atacado. Mas, na época, os fregueses não estavam ainda habituados a fugir dos velhos corredores do mercado, não havendo razões para muitas reclamações. Agora, porém, os arrendatários dos boxes têm seus motivos com algum fundamento. É que, proporcionalmente ao aumento de caminhões o público começou paulatinamente a preferir estes, onde valem as pechinchas. "Agora a situação está indefinida" segundo um freguês do Mercado. Um vendedor de um box de verduras salienta que "o público poderá optar pelo conforto e um preço mais alto em troca de calor e chuva (nos caminhões) por um preço menor". Enquanto isso, outro vendedor revelou que "se a coisa aumentar para o outro lado vamos à bancarrota".

# VENDEDORES

NATIONAL CHEMSEARCH, Empresa de âmbito internacional nas Américas, Europa, Ásia, África e Oceania, especializada em sistemas e produtos químicos para manutenção, conservação, manutenção preventiva e saneamento, abre oportunidade em seu quadro para VENDEDORES, residentes em FLORIANÓPOLIS e imediações.

### VOCÊ DEVERÁ POSSUIR COMO REQUISITOS:

- Ser casado
- Ter de 25 a 40 anos de idade
- Ter condução própria
- Experiência anterior em vendas
- Ter telefone na residência (preferível, porém não imprescindível).

### NÓS LHE OFERECEMOS:

- Ganho elevado (com fábricas nos cinco continentes, nossa expansão continua devido ao crescimento individual de nossos representantes e gerentes de vendas. A média mensal de ganho de nossos representantes está solidamente acima de Cr\$ 4.500,00).
- Treinamento inicial e Assistência Técnica.
- Possibilidade de progresso (toda a chefia vem de vendedores os quais tiveram sucesso profissional na nossa empresa).
- Mercado sem limite (nossos clientes são indústrias, instituições como Hospitais, Hotéis, Colégios, Restaurantes, Construtoras, etc.).

PARA SER SELECIONADO PARA UMA ENTREVISTA PESSOAL E CONFIDENCIAL, EM FLORIANÓPOLIS NO MÊS DE JANEIRO. FAVOR ENVIAR—NOS HOJE UMA CARTA E SEU CURRÍCULO VITAE PROFISSIONAL (INCLUINDO ENDEREÇO E TELEFONE, SE TIVER) AO SR. PAULO DOS SANTOS, NATIONAL CHEMSEARCH, CAIXA POSTAL 1.235 SÃO PAULO.

"ESTA COMPANHIA EXISTE DEVIDO A SEUS VENDEDORES"



*O ano que agora findou foi escolhido como Ano Nacional do Turismo no Brasil. Essa escolha representou o amadurecimento da idéia de que pode-se desenvolver essa atividade no país. Uma enorme euforia econômica com relação ao turismo começa a surgir.*

*E também em Santa Catarina isso acontece. Entretanto muito precisa ainda ser feito, principalmente com a criação de uma infraestrutura adequada. Apesar de contar com um planejamento proposto pela SUDESUL, Santa Catarina não tem se utilizado dessa vantagem.*

*Mas a idéia está lançada, há entusiasmo, e em breve o turismo será devidamente ordenado no Estado.*

*Com os turistas cada vez mais procurando Santa Catarina, sua história conservada e suas belezas naturais.*

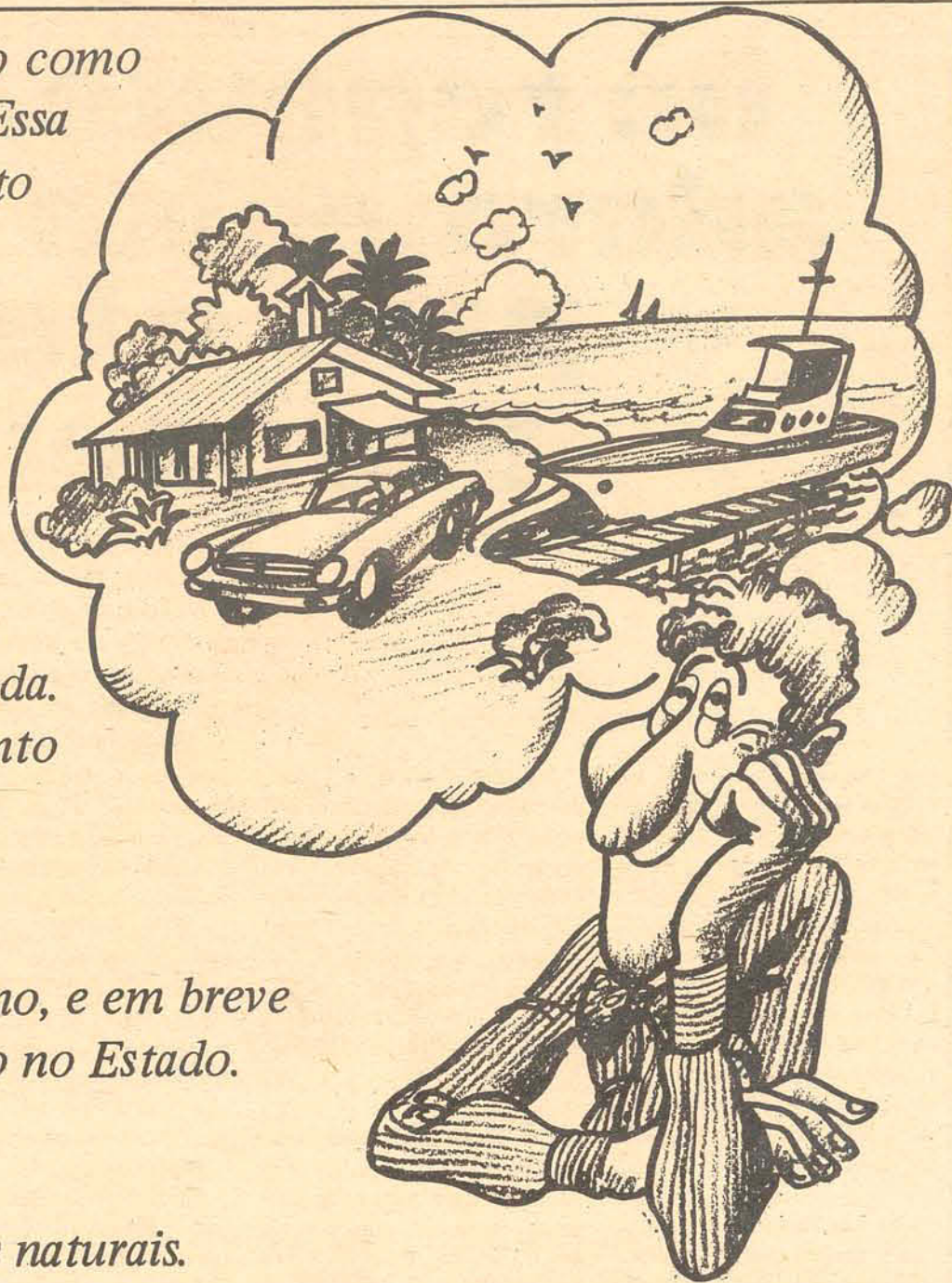

CADERNO ESPECIAL / TURISMO

**O ESTADO**



# De repente, o gigante adormecido despertou para o turismo. E organiza-se.

**A 1a. Reunião Oficial do Turismo foi um marco para o turismo do Brasil.**

**Representou a primeira tentativa de se organizar o crescimento dessa atividade, até pouco tempo desconhecida no país.**

De repente, descobriu-se que o Brasil tem um dos grandes potenciais turísticos do mundo. E turismo "virou moda". Mencionado a todo instante, pelas mais variadas pessoas, nas mais variadas ocasiões, em muitos casos tem sido tratado até com euforia. Para um país sem qualquer tradição na exploração dessa atividade econômica, muita coisa precisará ser feita, para que o turismo no Brasil seja transformado numa sólida fonte de recursos.

No ano passado, no mês de junho, durante quatro dias discutiu-se as possibilidades de desenvolvimento do turismo brasileiro, numa reunião que convencionou-se chamar de Primeira Reunião Oficial de Turismo, que reuniu em Brasília cerca de 150 representantes de órgãos públicos e particulares, todos ligados ao turismo.

Nos quatro dias de debate, os principais problemas do setor foram examinados com objetividade. A preocupação pela busca de soluções pode apresentar alternativas concretas, e o principal resultado do encontro foi a instituição do Sistema Nacional de Turismo, que conta com a participação integrada do governo e da iniciativa privada.

Em linhas gerais, o sistema deverá utilizar a capacidade operacional de todos os organismos oficiais do país, em ação coordenada, para que um único objetivo seja atingido: o desenvolvimento do turismo nacional.

Dois foram os objetivos básicos da Primeira ROT, patrocinada pelo Ministério da Indústria e Comércio, através da Embratur: 1) estabelecer bases para a delegação de responsabilidades executivas, com a finalidade de imprimir ritmo cada vez mais ativo ao desenvolvimento dos planos oficiais do turismo; 2) fixar estratégias operacionais para conjugar os esforços oficiais em benefício de uma ação eficaz e permanente, traduzindo um só pensamento e orientação em função do SNT.

Três comissões técnicas e suas subcomissões equacionaram os programas, projetos e prioridades a serem atacadas no setor.

Uma das comissões analisou o entrosamento já existente entre os diversos ministérios e a área oficial do turismo, possibilitando que várias atividades se complementem. Esse entrosamento, na ocasião, foi considerado "ainda deficiente" nas relações interestaduais e municipais, sendo necessário que os órgãos oficiais

exercem funções homogêneas para que possam atingir seus objetivos, permitindo assim, a descentralização e a integração nacional do setor.

Basicamente, a comissão apontou a necessidade de desenvolver várias funções. Deveria haver atividades de Fomento, com o incentivo às atividades turísticas já existentes, à indústria turística, e à formação profissional. Todos os meios de publicidade, de informações e relações públicas deveriam ser utilizados para a Promoção Turística dentro e fora do país.

Com a criação de um relacionamento permanente e efetivo entre os órgãos estaduais e municipais e as demais entidades públicas e privadas e ligadas ao turismo, os trabalhos de Coordenação e Gestão do Turismo nacional ficaram facilitados. Um trabalho de investigação turística deveria ser efetuado, com a manutenção permanente de dados atualizados do mercado turístico. Tecnicamente, a função de Investigação permitirá fundamentar as políticas estadual e municipal para o setor, inclusive as ações que deverão ser empreendidas cada momento.

A Ordenação turística também foi alvo de estudos, sendo

proposta a criação de um marco ordenador do turismo, garantindo-se a prestação de um mínimo de serviços. Devem ser ordenadas as atividades e o território da indústria turística que possibilitem rentabilidade nos investimentos e o relacionamento adequado entre oferta e procura.

Quanto à última função, o relatório do ROT assinala que na ordenação do território, "dever ser considerado o estabelecimento de normas urbanísticas para o aproveitamento dos recursos turísticos; de normas de defesa da paisagem e, ainda, de normas para conservação das características locais".

Dois pontos básicos ainda foram estabelecidos pela mesma comissão, para a fixação do SNT: descentralização e integração. O primeiro significa a retirada de muitas das incumbências da Embratur distribuindo-as por entidades regionais.

Na prática, isso evitará que o órgão central se perca em meio a inúmeras atividades, com consequente pulverização de recursos. A Embratur então funcionaria como coordenadora das atividades regionais, entrosando-as num plano integrado, o que constituiria o segundo ponto básico do sistema. Assim, seria conseguida

a integração de empreendimentos hoteleiros a programas culturais, a obras de infra-estrutura e excursões aéreas.

Entre outros aspectos, a reunião de Brasília — 1a. ROT — estabeleceu cinco programas cuja execução deveria logo ser iniciada. O primeiro seria o Programa Nacional de Empreendimentos turísticos, que visa à recuperação hoteleira, e para o qual seriam destinados recursos oriundos de incentivos fiscais. Um Programa de Promoção Turística, que seria realizado como centro das atividades promocionais do turismo interno e externo, também deveria ser levado a cabo. O terceiro Programa proposto foi o Programa—Rede de Informações Turísticas, incluindo a realização de pesquisas e o levantamento do mercado turístico brasileiro. Para a qualificação de mão-de-obra destinada as atividades turísticas, deveria ser realizado o Programa de Recursos Humanos. E como quinta proposta, deveria ser desenvolvido em Programa de Estatística Turística, com o objetivo de oferecer sólidas bases para a montagem de projetos turísticos nas áreas nacional e internacional.

Logo após a reunião, a Em-



## Expediente

Empresa Editora O ESTADO LTDA. Rua Felipe Schmidt, 116 — Telefones: 3022 e 4139 — Caixa Postal 139. Diretor: José Matusalém Comelli. Redator Chefe: Marcílio Medeiros. Editoria Especial: Editor: Dario de Almeida Prado Junior. Reportagem: Wilson L. Medeiros. Planejamento Gráfico: César Augusto Tancredo — Márcio Costa Ramos. Fotos: Arquivo e Eduardo Schmidt. Material de Consulta (Fontes): DEATUR, BESC, SUDESUL, e Diretoria de Turismo, além do Arquivo. Publicidade: Coordenação: Oscar Luiz de Paula.

*Para a primeira Reunião Oficial do Turismo — 1a. ROT — foram estabelecidos objetivos básicos. Deviam ser fixadas as bases para delegação de responsabilidades executivas, com a finalidade de imprimir ritmo mais e mais ativo ao desenvolvimento dos planos oficiais de turismo. E deveriam ser fixadas estratégias operacionais para conjugar os esforços oficiais em benefício de uma ação eficaz e permanente, traduzindo um só pensamento e orientação em função do Sistema Nacional de Turismo.*



bratur criou, para assegurar a execução desses projetos, o Setor de Estatística, o Centro de Promoção Turística e o Centro de Treinamento de Pessoal. Delimitou ainda os objetivos dos programas nacionais de informação e promoção que serão executados pelo SNT.

Outra das comissões técnicas procurou delinear o campo dos incentivos, incluindo o relacionamento interministerial, a participação do empresário, e o Programa Nacional de Empreendimentos Turísticos. Ressaltou-se que os incentivos fiscais da união e dos Estados constituem apenas parcelas para promoção do turismo no país, e devem ser suplementados por recursos privados tanto internos como externos.

O entrosamento interministerial em que se empenha a Embratur poderia — segundo a comissão — gerar bons resultados operacionais.

Houve destaque, ainda, para o tema que tratou da mobilização do empresário e do investidor para as atividades do turismo.

Segundo o relatório final da comissão, “através do turismo pode ser propagado o progresso econômico, social e cultural observado nas comunidades urbanas mais importantes, que são as que detêm maior número de turistas”.

Faltaria, então, a mobilização empresarial a nível de comunidade, procurando-se favorecer pequenas iniciativas que, no conjunto, terão importância no plano geral do turismo nacional.

Como último aspecto examinado por essa segunda comissão, estudou-se a aplicação dos incentivos, assinalando-se que as regiões abertas para o turismo de lazer, e não repartidas com o turismo de negócio, constituem o melhor campo para a ação governamental no sentido de fornecer subsídios e orientar o empresariado.

Sugeriu-se que em determinadas regiões sejam implantados centros de convenções e complexos turísticos, e não apenas hotéis, atendendo-se às necessidades em relação à demanda de turistas. Para isso, será necessário implantar os projetos com base nos aspectos e nas características de cada região. A comissão pediu a participação de representantes estaduais no levantamento dessas características. Colocou, inclusive, a solicitação com destaque no relatório final, mesmo diante da afirmação de alguns representantes de Estados de que os recursos aplicados nesse trabalho deveriam ser ressarcidos.

A terceira comissão técnica examinou aspectos relacionados com a formação de mão-de-obra especializada para as atividades do turismo. Segundo os técnicos,

o treinamento de pessoal para a administração pública federal é o exemplo do qual poderão ser retirados bons resultados para o turismo. “Em termos de pessoal a sugestão é a de que os próprios órgãos oficiais de turismo adotem política racional de adiestramento, com participação direta da Embratur”, dizia o relatório dessa comissão.

Pela mesma comissão também foi debatido o problema da promoção das atividades turísticas, destacando que “a mensagem e a

veiculação não podem continuar avulsas ou fracionadas, caso se deseje obter eficiência operacional e redução das despesas”.

Ficou estabelecido que a promoção não pode limitar-se à oferta turística, devendo abordar também a motivação da viagem e, numa etapa mais avançada, a motivação do próprio empresário para se reorganizar e investir, conseguindo exploração mais adequada e ampla dos serviços e dos atrativos disponíveis.

De acordo com as conclusões

da comissão, um programa de promoção turística tem, portanto, dois ângulos distintos. Um é o da promoção do turismo, perante o empresário e a comunidade identificando-se como dado de negócio que pode ser explorado. O outro é o da motivação da viagem, unindo o turista em potencial à oferta divulgada.

O relatório assinala que os recursos em geral postos à disposição da promoção turística pelos Estados, municípios e outras entidades são utilizados sem ne-

nhum entrosamento, e com muita modéstia. Os técnicos afirmam que a imagem do próprio desenvolvimento e das condições peculiares das regiões mais afastadas, hoje acessíveis aos centros desenvolvidos, constitui uma forma de engajar o turista nas mensagens publicitárias.

O ponto de partida para esse trabalho de promoção turística é, ainda, segundo o relatório da comissão, o recurso dos incentivos fiscais, vinculando-se as parcelas a cada atividade específica.

Estimulados pela campanha “Conheça Santa Catarina” milhares de turistas virão para cá nesta temporada.

Essa campanha especial, desenvolvida pelo Grupo Financeiro Besc colocou à disposição de todos os interessados as nossas belezas naturais e dinheiro (financiado) para eles gastarem na viagem, hospedagem, passeios e compras. Vai ser a mais divertida e pacífica invasão da história.

### Você também pode se alistar nas tropas invasoras.

Ou seja, se você quiser conhecer outras cidades catarinenses também pode se inscrever no plano. Foram preparados ótimos roteiros de viagens, praticamente para todas as nossas lindas regiões.



O financiamento para a viagem, estada e compras é de até 36 meses, com os menores juros do mercado.

### Prepare-se. As forças amigas estão chegando.

Em todo o Brasil, os catarinenses tem fama de gente cordial e amiga. Temos certeza de que você vai provar para os visitantes que a nossa hospitalidade é muito maior do que eles imaginavam.

### Seus parentes e amigos estão oficialmente convocados para a invasão.

Se você quiser, a Besc Turismo manda buscar seus parentes ou amigos para aproveitarem junto com você esta temporada. Basta que você preencha o cupom que está no final deste anúncio e o remeta para qualquer agência do Besc.

A Besc Turismo enviará ao parente ou amigo indicado, farto material promocional que conta direitinho como é que ele pode vir para Santa Catarina com o dinheiro dos catarinenses no bolso.

## Finalmente uma pacífica invasão de terras e mares.



A Besc Turismo, solicito que o plano “Conheça Santa Catarina” seja oferecido ao abaixo indicado, sem qualquer compromisso.

Nome: \_\_\_\_\_

Endereço: \_\_\_\_\_

Cidade: \_\_\_\_\_ Estado: \_\_\_\_\_

Meu nome: \_\_\_\_\_

Endereço: \_\_\_\_\_

Cidade: \_\_\_\_\_ Estado: \_\_\_\_\_

Prepare seu melhor sorriso para receber os turistas que invadirão S. Catarina nesta temporada.



# No país, ao Touring Club do Brasil coube ser o pioneiro do turismo

*Para meio milhão de brasileiros, em sua maioria motoristas, há um símbolo – antes de mais nada representativo de uma gama enorme de eficientes serviços – que a cada dia que passa torna-se mais e mais conhecido e querido. Para uma parcela talvez ainda maior de brasileiros, o mesmo símbolo tem representando ao menos um eficiente, e sempre oportunamente presente, meio de orientação. Trata-se das letras TCB, entrelaçadas e circundadas, em forma de roda, pelas palavras TOURING CLUB DO BRASIL.*

*Neste ano, a organização comemora seu cinquentenário. Dos ideais e da perseverança de alguns homens reunidos em uma pequena sala do Aero Club do Brasil, em 1923, muita coisa saiu, para o bem do país. Foram cinquenta anos de dura luta, e altos e baixos, onde houve sempre presente a vontade de servir ao país e sua gente, da melhor e mais eficiente maneira possível. E, no ano em que se comemora o Ano Nacional do Turismo – 1973, o mesmo Touring Club do Brasil pode orgulhar-se de ter, com certeza, introduzido, pela primeira vez, a mentalidade turística no brasileiro em geral, e numa escala até a sua criação, nem sequer imaginada.*

## **A HISTÓRIA E OS FUNDADORES**

*A antiga Sociedade Brasileira de Turismo – hoje o conhecido Touring Club do Brasil – foi fundada a 9 de novembro de 1923, em reunião levada a efeito às 16 horas, no Aero Club do Brasil. Havia o desejo, por parte dos participantes da reunião, incrementar o turismo, no Brasil, sob todas as formas possíveis. Doze eram os participantes da reunião, tendo à frente Pedro Benjamin de Cerqueira Lima – tido hoje, como principal fundador, e presidente perpétuo. Os outros eram o então Vice-Presidente da República, eleito presidente do Club, Estácio Coimbra; os senadores Mozart Lago, J. Thomé de Saboya e Silva, e José Pires Rebelo; o engenheiro F. de Oliveira Passos, além dos empresários J. D. Machado, Hermenegildo Santos Lobo, João Augusto Abreu, Bento Dias Pereira, Milton de Souza, e Otávio Guinle.*

*Mesmo para uma modesta meta inicial, 100 sócios, era preciso divulgação ao Club. Assim, em 1924 José Pires Rebelo lembrou-se de um nome – o do escritor e Jornalista Berilo Neves, convidado para Diretor de Publicidade. Em junho de 1927, outro forte aliado ganhava o Club – Edgard Chagas Dória, seu atual Secretário Geral.*

*E já em 1924, havia sido lançado o primeiro veículo de publicidade turística do Brasil, elo entre a Diretoria do Touring e seus associados – a Revista Touring – cuja tiragem chega hoje à casa dos 300 mil exemplares, acompanhando a evolução do quadro social do Club. Desde seu lançamento, a revista vem sendo dirigida por Berilo Neves.*



e 2a., com 140 mil hóspedes em conjunto. A zona de águas termais apresentou um movimento de 80 mil turistas, com hotéis de 3a. e 1a. recebendo a maioria dos hóspedes. Foz do Iguaçu e Guaíra, mesmo contando com apenas dois municípios, alcançaram, em 1969, 195.000 clientes. Destes, 150 mil ficaram alojados em hotéis de 3a. e 2a.

Resultado quase que natural, nas capitais dos Estados foi verificado um movimento que ultrapassou a casa dos 900 mil clientes. Desses, 67.000 hospedaram-se em hotéis de 3a., 235 mil de 1a., 169 mil nos de 2a., e 102.000 nos de luxo. As categorias mais baixas receberam naquele ano cerca de 36 mil clientes.

O PRT também contém uma análise da receita arrecadada pelos hotéis da Região Sul, segundo os seguintes ingressos: diárias, alugueis de salão, e outros. Entretanto, apenas as receitas provenientes de diárias chegam a alcançar uma dimensão significativa.

Na zona de praia, 86% da arrecadação corresponde a diárias - desses, 38% correspondente aos hotéis de nível superior, e 57% aos de nível inferior da 3a. categoria. Na zona de serra, 80% da receita arrecadada corresponde a diárias, com 57,5% arrecadados pelos hotéis de categoria superior. Na zona de águas termais, 58% do total das diárias são arrecadados pelos hotéis de 3a.; os hotéis de nível superior ficam com 44% das diárias arrecadadas.

Foz do Iguaçu e Guaíra tem seus hotéis de luxo arrecadando, em 69, cerca de 36% da receita total proveniente das diárias, igualando-se seu nível de arrecadação aos hotéis de 2a. e 3a. As capitais dos Estados apresen-

tam os hotéis de 1a. categoria como responsáveis por 33,6% das receitas; as categorias de luxo, 2a. e 3a. estão no mesmo nível de participação sobre o total das receitas provenientes das diárias.

Para as outras zonas turísticas, em 69 os hotéis de maior categoria foram responsáveis por 49% da receita total arrecadada através das diárias.

#### INVERSÕES DE CAPITAL NA HOTELEARIA DA REGIÃO SUL

Onze milhões setecentos mil cruzeiros foi o total das inversões realizadas por estabelecimentos hoteleiros da Região Sul em 1969.

Desse total, a maior participação correspondeu às capitais dos três estados, com aproximadamente 38% do total, seguida por Foz do Iguaçu e Guaíra com 21% e pela zona de praia com 19%. As zonas de serra, águas termais e pontos singulares mantiveram-se com baixa participação, não perfazendo uma décima parte do total verificado.

Segundo conceitos de inversão, foram investidos 77% em imóveis nas capitais dos Estados, praia e Foz do Iguaçu e Guaíra. Em móveis e utensílios, a zona das capitais conta com uma participação de 50% sobre o total da inversão, seguida de Foz do Iguaçu e Guaíra com 16% em menor nível pelas demais zonas turísticas.

Para o conceito veículos, a zona das capitais é responsável por aproximadamente 46% das inversões efetuadas em 69, seguida mais uma vez por Foz do Iguaçu e Guaíra com 19%, e as restantes zonas com menor participação.



## Manala's

Restaurante

O MELHOR RESTAURANTE DA CIDADE AR CONDICIONADO  
COZINHA INTERNACIONAL CARTÕES DE CRÉDITO  
ESTACIONAMENTO PRÓPRIO  
Rua Felipe Schmidt no. 71 Fone 4351

## Braseiro

Restaurante

ESPECIALIDADE EM FRUTOS DO MAR AR CONDICIONADO  
CARTÕES DE CRÉDITO

Rua Trajano no. 27 Fone 3125

O TURISMO É A MAIS NOVA FLOR A SER CULTIVADA EM SANTA CATARINA. COMO QUALQUER PLANTA QUE ESTÁ CRESCENDO, NECESSITA DE MUITOS E CONSTANTES CUIDADOS: COM A SOLIDEZ DA HASTE QUE A MANTÉM, E CONTRA AS ERVAS DANINHAS QUE PODEM SUFOCÁ-LA. SEJAMOS TODOS BONS JARDINEIROS.



**IVORAM PALACE HOTEL** - FONE 2022  
FLORIANÓPOLIS - STA. CATARINA - BRASIL  
PROPRIETÁRIOS: HENRIQUETA E MANUEL GIL MALET  
ADMINISTRADOR: ESTANISLAU E. BRESOLIN



## A Programação Econômica do PRT

Até 1975, pelo Plano Regional de Turismo deverão ser construídos 23.439 leitos. Algumas especificações foram feitas quanto à categorias desses leitos a serem construídos, observando-se as características turísticas da Região Sul, pois o custo de cada empreendimento varia de acordo com a categoria dos estabelecimentos. Pelos estudos e análises feitas, 20% dos leitos programados deveriam resultar da ampliação das instalações existentes, enquanto que os 80% deveriam ser resultantes de novas construções hoteleiras.

Devido às características sócio-econômicas do turista que visita a Região Sul ser do tipo de renda média, e média-alta, surge a necessidade de se incrementar a hotelaria do tipo médio, recomendado então o PRT que 64% do total dos leitos programados sejam construídos para essa faixa. E, para a categoria superior, 16% dos leitos a ela deveriam ser destinados. Para um total de 20.149 leitos (a serem construídos, pois à época do levantamento haviam 3.290 leitos em construção), 4.030 deveriam ser construídos por ampliação, 12.895 deveriam pertencer à categoria de construções de tipo médio, e 3.224 à categoria do tipo superior.

Os custos desses novos leitos a serem construídos variam significativamente de categoria para categoria. Assim, seria de Cr\$ 7.500,00 (a preços de primeira, e todos os cálculos foram baseados nessa categoria) o

custo de um leito colocado em serviço pela ampliação dos empreendimentos existentes. Para construção de leitos através de novos empreendimentos hoteleiros, os valores aumentam substancialmente: 42 mil cruzeiros por leito nas categorias superiores, e Cr\$ 29 mil por leito nas categorias do tipo médio.

Consideradas as divisões propostas pelo PRT para construção de novos leitos, para os 20.149 requereriam um investimento total de 539,6 milhões de cruzeiros. Considerando-se uma distribuição homogênea nos 4 anos do Plano (e praticamente dois já são passados) anualmente deveriam ser investidos cerca de 134,9 milhões de cruzeiros. Para os serviços complementares de turismo, foi previsto um investimento total de 10% do montante proposto, ou seja, da ordem de 54 milhões de cruzeiros aproximadamente. A infra-estrutura também foi avaliada, e chegou-se à conclusão de que os investimentos nesta área atingiriam cerca de 125 milhões de cruzeiros, distribuídos melhoria das rodovias, sinalização, e saneamento básico, as principais falhas infra-estruturas da Região Sul.

As necessidades de promoção turística também foram analisadas pelo PRT. Em termos internacionais, chegam a atingir cerca de 3% das receitas previstas pelo turismo, ou seja, para 1975, cerca de 30 milhões de cruzeiros.

### AS FONTES DE RECURSOS

Para que as metas estabelecidas sejam alcançadas, a programação econômica de qualquer setor depende exclusivamente das fontes de financiamento; e quatro foram as fontes previstas no PRT: setores privado; público; incentivos, créditos e estímulos ao setor turístico; e capital estrangeiro.

Ao setor privado caberá a grande parcela dos investimentos, segundo o PRT, a serem realizados, pois a iniciativa privada será beneficiada pelo impacto econômico da demanda turística.

Os investimentos de infra-estrutura, promoção, formação profissional e outros que pela sua própria natureza são competência do setor, caberão ao setor público. E ao mesmo ainda caberá facilitar toda e qualquer iniciativa que vise o desenvolvimento ao setor turístico, através de políticas que proporcionem condições racionais de exploração do patrimônio turístico nacional ou regional.

Uma das principais fontes de financiamento ao setor turístico serão sem dúvidas, os incentivos fiscais, créditos e estímulos financeiros ao setor.

Os incentivos fiscais para o setor turístico foram prorrogados a partir de outubro de 71 até 1975. Na mesma época, foi criado o FUNGETUR — Fundo Geral de Turismo — que deverá proporcionar crédito direto aos empreendimentos turísticos, dando grande impulso ao setor.

Muitas outras possibilidades existem como o aproveitamento de recursos provenientes do PIS, BNH, principalmente para financiar material de construção ao setor. Propunha o Plano, na época de sua elaboração, uma

modificação da política de aplicação de recursos do BRDE no setor, de modo a dilatar os prazos de amortização dos empréstimos, e estendendo a aplicação de recursos a toda a Região Sul.

A menor parcela de participação no fornecimento de recursos ao turismo, pelo PRT, caberia ao capital estrangeiro. Sua participação desse tipo através de companhias aéreas, "tour operator", cadeias de hotéis internacionais, agências de viagem, etc... Seria, entretanto, uma participação muito reduzida, atingindo apenas 2% do investimento total previsto.

No PRT, um esquema de financiamento é proposto à hotelaria: 10% dos investimentos realizados devem ser estimulados com créditos de âmbito federal e regional; 10% dos investimentos restantes devem ser estimulados com créditos de âmbito estadual; e 80% dos investimentos deverão caber à iniciativa privada.

A iniciativa privada, por sua vez, deveria conseguir seus recursos de três maneiras: 73% de origem regional, 5% de origem extra-regional, e 2% de investimentos de origem estrangeira, somando as parcelas os 80% que lhe caberiam.

A participação federal seria de 53,9 milhões de cruzeiros, 10% do investimento total previsto. Três seriam as origens desses recursos: 26,88 milhões do FUNGETUR, 16,19 milhões do BRDE, e 10,89 milhões do setor privado. Igual participação à da federal caberia aos Estados investir, que para tanto deveriam alocar 43,17 milhões de cruzeiros de órgãos estaduais, e 10,79 do setor privado, também totalizado 53,9 milhões de cruzeiros.

Com todos os investimentos previstos, a oferta turística de leitos seria distribuída em 4.688 leitos para a categoria superior, e 18.751 leitos para as categorias médias. Na categoria superior a média é de 2 leitos por empregados, e assim o número de empregos diretos a serem criados nessa categoria seria de 2.344.

Para as categorias média, há um maior número de leitos por empregado — 4,5 — resultando os investimentos nessa categoria na criação de 4.167 empregos.

O total de empregos diretos então seria de 6.511. Como há uma relação entre empregos diretos criados, e os indiretos, no turismo, da ordem de 1 direto para 3 indiretos, teríamos 19.533 empregos indiretos. Estes, por sua vez, somados aos 6.511 empregos diretos criados, resultariam num total de 26.044 empregos criados dentro do setor turístico da Região Sul até 1975.

Para os dados constatados no levantamento efetuado em 1971, as necessidades de formação profissional na hotelaria, da mão de obra atuante no setor, seriam consideráveis. Quarenta por cento do total de empregados — 2.932 — necessitariam de formação completa; 18% — 1.319 — precisariam de aperfeiçoamento, 17%, ou seja, 1245, precisariam de aperfeiçoamento seletivo. Apenas não precisariam de formação profissional com caráter urgente cerca de 1832 profissionais, ou seja, 24% do total de 7.328 empregados da hotelaria em 1971, na Região Sul.

### GASTOS TURÍSTICOS

Em 1971, os turistas estrangeiros gastaram nos estabelecimentos hoteleiros

# Lagoa Drugstore • Uma preferência que você não vai esquecer.

Quem vem a Florianópolis, jamais esquece de duas coisas: da Lagoa e dos camarões. E quem mora na terra fica sempre aguardando um pretexto para estar lá. Fazendo parte da paisagem, saboreando um bom caldo de camarão.

Nesta temporada, o Lagoa Drugstore abre suas portas para quem gosta de um bom serviço e de tempero cheio de nuances. Estamos esperando por você.



LAGOA  
DRUGSTORE

lagoa da conceição, florianópolis - s.c.



ros e cerca de 53 milhões de cruzeiros. No mesmo ano, o turismo regional proporcionou 220 milhões e oitocentos mil cruzeiros à rede hoteleira e extra-hoteleira da Região Sul, e o turismo extra-regional, aproximadamente 110 milhões de cruzeiros.

Assim, conclui-se que o gasto turístico em 71 na Região Sul alcançou a cifra de aproximadamente 387,5 milhões de cruzeiros na Região Sul.

E o PRT elaborou uma estimativa do gasto turístico na Região Sul até 1975, não considerando os feitos pelos turistas intra-regionais, pois economicamente constituem-se em consumo proporcionando uma redistribuição de renda. Dessa forma, o turismo estrangeiro proporcionaria uma receita de 353,66 milhões até 1975, e o extra-regional, 620,27, proporcionando uma receita total de 973,93 milhões de cruzeiros. Os setores de viagem alimentação e hospedagem seriam os grandes auferidores dessa receita, seguidos pela indústria de souvenirs, e outros beneficiados.

#### PORQUE INVESTIR EM TURISMO

Devem ser considerados, como importantes aspectos da inversão turística, as repercussões que as mesmas provocam em outros setores da atividade econômica. No investimento hoteleiro, os pagamentos por ingressos de bens e serviços, recebidos ou aplicados, são vários.

Do total previsto de 539,6 milhões de cruzeiros, 45% — 242,8 — seriam investidos em outras indústrias; 7%, ou seja, 37,77 milhões, em bens patrimoniais; ao pagamento da mão de obra seriam alocados 140,30 milhões, 26% do total; os serviços de terceiros seriam pagos com 107,92 milhões, 20% do total; e 2% seriam destinados a capital de giro, ou seja, 10,70 milhões.

O gasto turístico efetuado na Região Sul não teria apenas incidência econômica sobre outros setores econômicos, como também produzirá um efeito multiplicador sobre a renda gerada. Admite-se, internacionalmente, um multiplicador de 3,5. Para os cálculos da Região Sul, o PRT considerou uma hipótese mais moderada e conservadora, estabelecendo-se um multiplicador turístico de coeficiente 2.

Dessa forma, e levando-se em conta as receitas turísticas provenientes do turismo externo, até 1975, e considerando-se a partir de 72, a renda gerada pelas receitas turísticas seria de 1.974,86 milhões de cruzeiros em toda a economia regional.

O investimento público atingiria 306,64 milhões de cruzeiros no período, distribuído entre hotéis e motéis, indústria turística complementar, infraestrutura rodoviária e de saneamento e promoção turística. Haveria uma incidência fiscal de 25%, sobre a renda gerada na Região; e então seriam carreados, de 72 a 75, aos setores públicos, um total de 486,96 milhões de cruzeiros.

Esse carreamento, comparado com o total das inversões públicas, resultará na relação produto/inversão do setor público, de um coeficiente de 1,59, economicamente altamente expressivo, e um bom valor para indicar a importância que o setor público desempenha no setor turístico. De toda a receita arrecadada pelo turismo, 63% serão investidos no setor, e os restantes 37% serão financiamentos proporcionados pelo turismo a outros setores da economia regional.

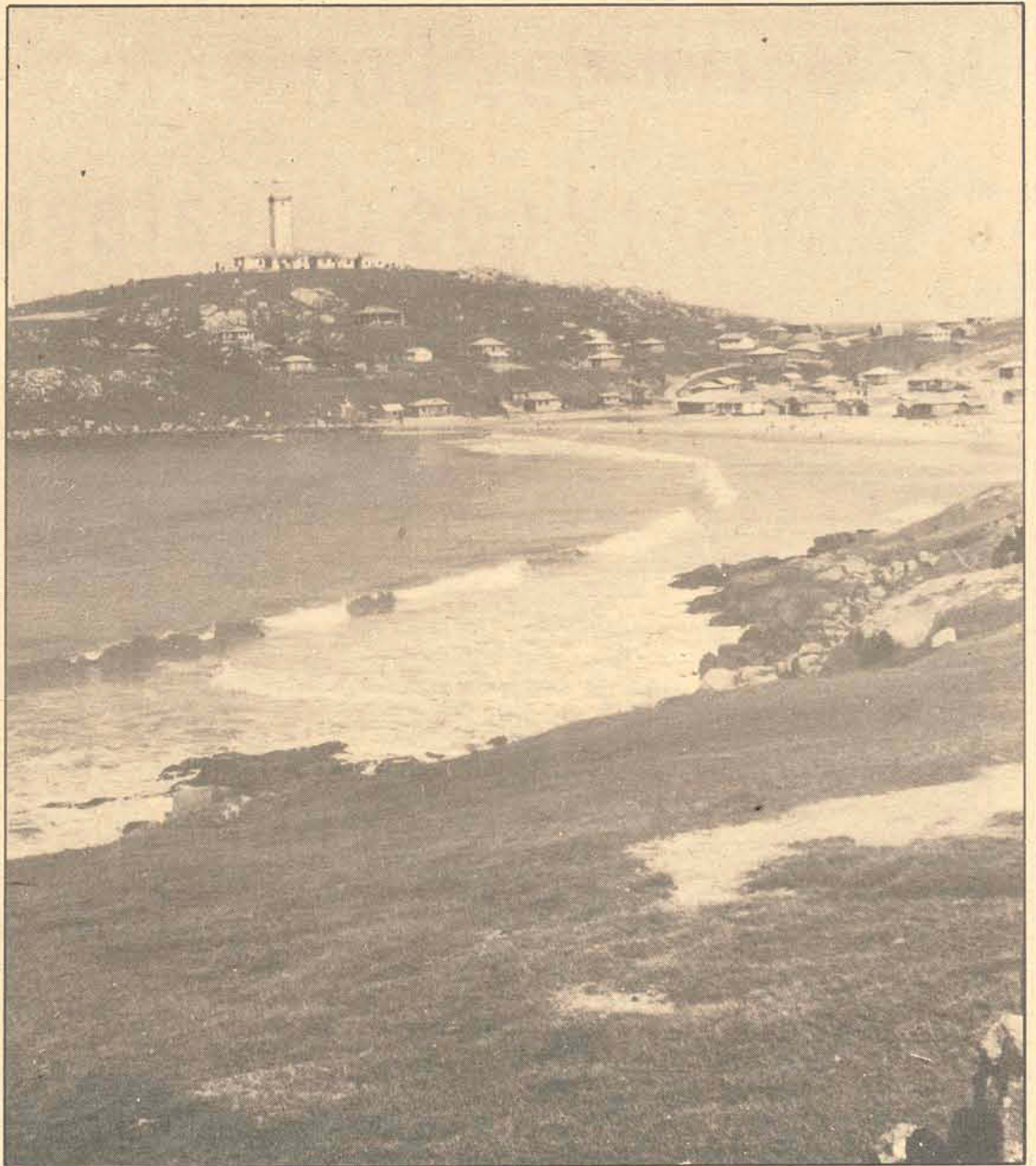

## O roteiro turístico de Blumenau começa no Garden Terrace Hotel.

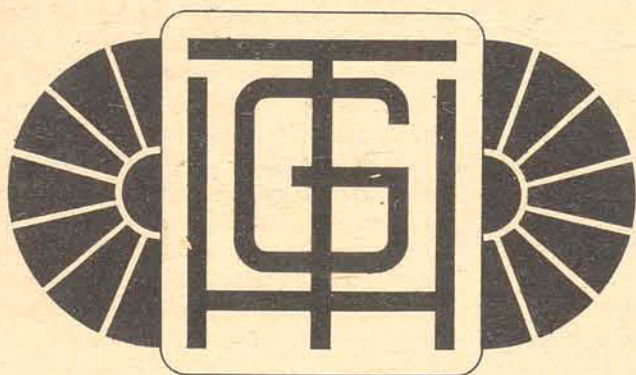

Em Blumenau, o Garden Terrace Hotel espera por você. São 91 apartamentos e suites, com telefone, música ambiente, ar condicionado e café da manhã. Em todas as dependências, você encontra requinte e bom gosto. Ambientes agradáveis. Confortantes. Para você descansar. Da suite em estilo internacional, ou dos apartamentos classe "A", às salas de estar, bar e lanchonete, um clima de bem estar, dão a você o repouso de quem escolhe certo.

RUA PADRE JACOBS, 45 — CAIXA POSTAL 905  
FONES: 22-0686 — 22-0937 — 22-1285  
BLUMENAU — SC



# No Morro dos Conventos, beleza e um hotel com serviços de categoria internacional



Há pouco mais de 100 quilômetros ao sul de Florianópolis, ou há duas horas e meia de Porto Alegre, há na BR-101, um acesso indicado por uma placa com os dizeres: Araranguá — MORRO DOS CONVENTOS. Para o viajante desavisado, aquela placa poderia, como as outras, nada significar além daquela que indicará seu destino final.

Entretanto, para aqueles que estejam fazendo turismo, ou que desejem repouso dentro do belo e do conforto, aquela mesma placa pode tornar-se muito importante. Há 10 quilômetros da BR-101, depois de passar pela cidade de Araranguá, e seguir por uma boa estrada (que em breve terá seu calçamento pronto), chegará ao MORRO DOS CONVENTOS. E poderá sentir o prazer de descobrir e viver um dos mais belos recantos naturais e paisagísticos de todo o Sul do País.

Lá situado, o HOTEL MORRO DOS CONVENTOS — uma grande construção branca, em estilo colonial, embelezado com aplicações de ladrilhos — oferece, em termos de hospedagem, serviços de categoria internacional. Dessa forma, poderá o viajante ou turista deleitar-se com a paisagem, contando com serviços irrepreensíveis.

Construído há muito tempo, num morro alto, ao qual se chega por um caminho que próximo a ele transforma-se numa alameda arborizada, e num local de onde a vista que pode o hóspede desfrutar é impar em todo o litoral sul (perto, há um farol ao qual se chega por um caminho bem cuidado, e onde a vista é tão bela quanto no resto do lugar), o HOTEL MORRO DOS CONVENTOS vem, de ano para ano, recebendo melhorias que desde há muito tempo agradam aos hóspedes mais exigentes. Descoberto pelos gaúchos — em geral, turistas experimentados — estes ainda constituem a grande parcela de sua clientela, e continuam ainda a sair plenamente satisfeitos.

A capacidade de hospedagem do HOTEL MORRO DOS CONVENTOS é composta por 60 apartamentos, todos com decoração própria, e alegre. Para operá-lo, seja com relação à serviço dos quartos, restaurantes, bar, e quaisquer instalações, a equipe de serviço do hotel foi especialmente treinada pela Equipe SOCILA, de Blumenau, havendo a preocupação de oferecer os melhores e mais efetivos serviços hoteleiros.

Um restaurante moderno e bem decorado, além de amplo e arejado, está preparado para oferecer um cardápio internacional, sendo que os pratos com frutos do mar constituem a especialidade. Assim, podem ser degustados deliciosos pratos à base de peixes, camarões, siris, ostras, etc...



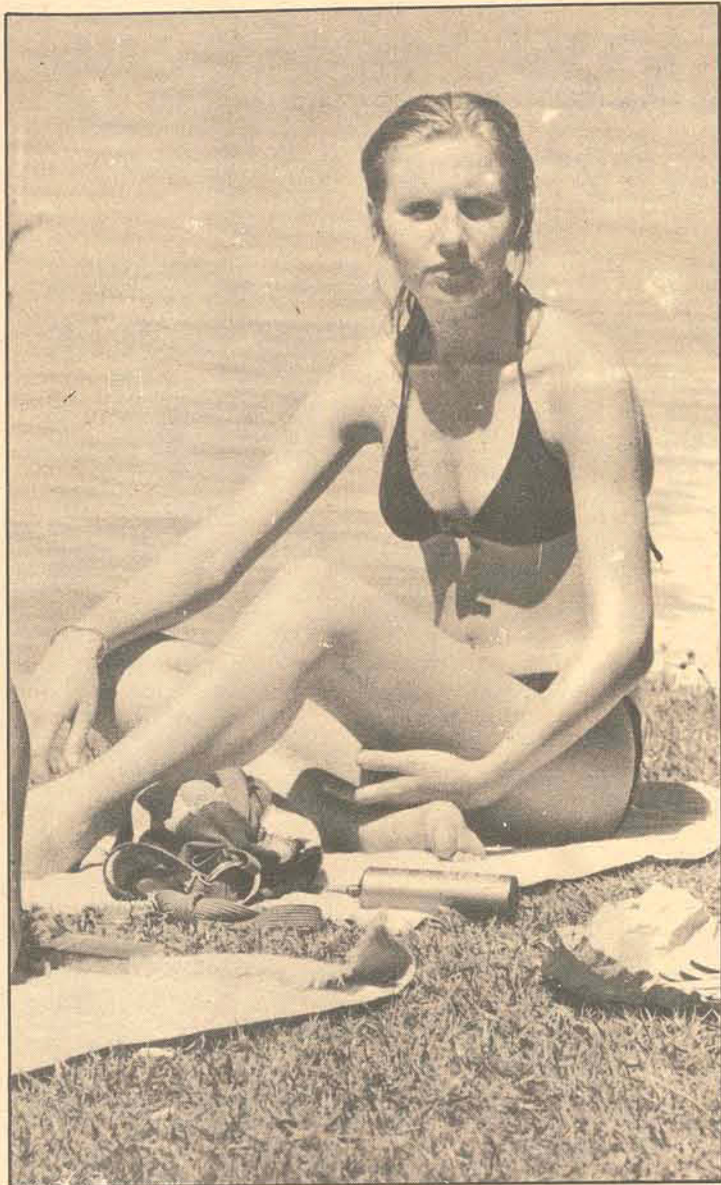

Para os que desejarem refeições ou lanches rápidos, servidos com o mesmo serviço e padrão de qualidade do restaurante, o HOTEL MORRO DOS CONVENTOS dispõe de uma lanchonete, na qual são servidos lanches rápidos, sorvetes, etc...

Para o repouso dos hóspedes, as instalações do hotel são variadas e completas. Há uma sala de estar com lareira — acesa nos dias mais frios —, televisão colorida, e música ambiente. Nela, bons bate-papos podem ser levados, sempre com os eficientes serviços de bar.

Para os hóspedes (e os gaúchos apreciam este serviço do hotel como poucos) há também uma churrascaria, onde os mais variados e saborosos churrascos — preparados por "experts" no assunto — podem ser consumidos. E um gelado e bem tirado chope pode acompanhar o churrasco.

Para os apreciadores de jogos de salão, há uma sala de jogos completamente equipada. No hotel pode-se jogar cartas, snooker, pingue-pongue, e outros jogos de salão.

As mulheres podem dispor, no HOTEL MORRO DOS CONVENTOS, de todo o equipamento e serviços de beleza, devidamente operados por pessoal especializado. Há uma sauna (que também serve aos homens), um instituto de beleza completo, uma boutique (onde a última moda, ou belos souvenirs, pode ser comprada). Para quem precisar dos serviços de um supermercado, há à disposição dos hóspedes um completamente aparelhado.

Para diversão dos mais velhos, ou compridos bate-papos regado a finas bebidas, o HOTEL MORRO DOS CONVENTOS dispõe de uma moderna boate — com som de primeira — e um equipado e tranquilo bar.

Apesar de situado em uma elevação — o que proporciona uma belíssima vista da região — a proximidade do mar é grande e convidativa. Na imensa praia, podem ser tomados banhos de sol, também contando com os serviços do hotel, que para isto lá mantém um posto, e condução para os hóspedes. Os que não desejarem a proximidade do mar, poderão banhar-se calmamente em uma grande piscina, muito bem cuidada e encravada em meio a uma bela área ajardinada.

A proximidade do mar, e também do Rio Araranguá, oferece aos hóspedes possibilidade de belos passeios aquáticos. Para os quais o HOTEL MORRO DOS CONVENTOS mantém um belíssimo iate — para os passeios marítimos — e a lancha PATA CHOCA, para os passeios no rio.

Tudo que é feito no hotel segue a uma real preocupação de harmonia com a paisagem, bela e calma. Dessa forma, tem-se conseguido tornar o lugar agradável e alegre, com um sadio ambiente, em meio a uma paisagem cuja beleza natural é indescritível.

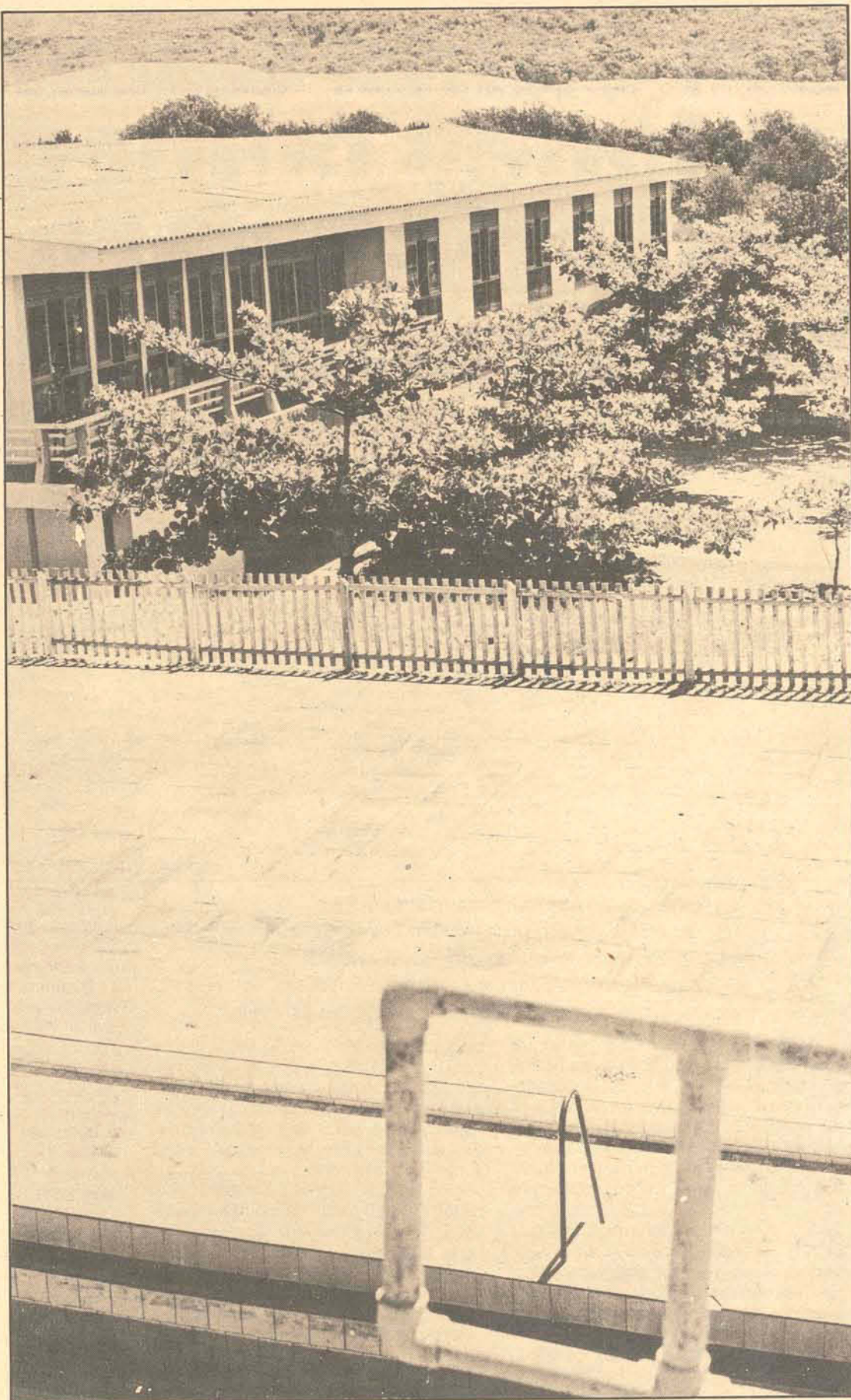



# Em Santa Catarina, as cidades começam a voltar-se para o turismo, que engatinha



**Apesar de possuir um potencial turístico reconhecido como o mais importante do Estado, e um dos mais destacados do Sul, Florianópolis ainda não conta com uma estrutura turística eficiente. E não tem seguido as recomendações do PRT.**

A Ilha de Santa Catarina possui um grande potencial turístico dentro da Região Sul do País. Uma infraestrutura turística, necessária à atração do turista e sua permanência, entretanto, não existe.

Com base em informações de hoteleiros, verificou-se que o movimento turístico decresceu este ano com relação aos anos anteriores. Não existem dados precisos a respeito do assunto, porém. O DEATUR, órgão oficial do turismo catarinense parece (ou não pode) interessar-se pelo assunto. Tanto o DEATUR, quanto o DIRETUR (órgão da Prefeitura de Florianópolis) não realizam levantamentos estatísticos quanto à vinda de turistas à Capital ou ao Estado.

E bem conhecidas são as queixas dos turistas com relação a Florianópolis. O atendimento dos hotéis nem sempre pode ser considerado de primeira categoria — e ainda é cedo para avaliar-se o prestado pelo Ivoram Palace Hotel. Aos restaurantes, bares e lanchonetes, outra queixa dos turistas é sempre dirigida — Florianópolis tem a fama de ser a cidade onde a comida custa mais caro em toda a Região Sul.

Divertimento ou atrações culturais quase não existem na Ilha. A programação e o conforto dos cinemas ilhéus muito deixam a desejar. Espetáculos teatrais ou musicais são raros. Apenas aos jovens e confrarias favorecem as boates e bares noturnos da cidade.

O turista chega à Ilha, conhece praias e recantos pitorescos, anda pela cidade, vê coisas antigas, faz a tradicional foto da Ponte Hercílio Luz, e descobre então que nada mais tem a fazer. Vai embora, e em geral não volta mais.

**AS PRINCIPAIS CIDADES DO ESTADO, E O TURISMO  
Florianópolis**

Sobre a Ilha de Santa Catarina, o PRT da Região Sul refere-se como sendo a Ilha um potencial centro de interesse

turístico, por todos os recursos turísticos (naturais) de que dispõe. Dentre estes, destaca as praias como os "mais importantes" recursos disponíveis na Ilha, seguida pelas obras de arquitetura que datam da colonização açoriana "e que ainda hoje transmitem beleza pela simplicidade plástica obtida mesmo com materiais e métodos construtivos primitivos. Necessitam porém, de uma restauração criteriosa e de uma fórmula de auto-preservação".

Entretanto, em Florianópolis o patrimônio histórico tem sido "tombado" a picareta, e muitos dos monumentos históricos postos abaixo constantemente. Propõe o PRT que as administrações estadual e municipal proporcionem condições para preservação desses recursos, o que até agora não foi feito.

Um aspecto turístico considerado de importância pelo PRT é o que diz respeito aos hábitos, costumes, e artesanato originários da colonização açoriana, em geral singelos e agradáveis de se ver ou comprar. Apesar de se sugerir, pelo PRT, a criação de estímulos que permitam o desenvolvimento ou manutenção desse aspecto, nada foi feito ainda. Nos últimos anos apenas as escolas de samba tem contado com o apoio de órgãos públicos para sua apresentação. Espetáculos populares do tipo boi de mamão, cacumbi e pau de fita, estão desaparecendo paulatinamente. No começo de 73, foram raras as apresentações desses folguedos, que, anteriormente, constituíam um rico e tradicional espetáculo ilhéu. Salienta ainda como fortes aspectos turísticos da Ilha, o artesanato de rendas e cerâmica. Vendido por intermediários, o produto artesanal é comprado a baixo custo nos artesãos, que assim não se sentem estimulados a desenvolvê-los. Em parte, a idéia de venda direta foi aproveitada com a criação da Associação de

Rendeiras da Ilha — ASSORI —, que funciona junto ao antigo prédio do DEATUR (destruído em parte em meados deste ano).

Quarenta e duas foram as praias levantadas pelo PRT, na Ilha de Santa Catarina. Canasvieiras, Jurerê, Ingleses, Santinho, Campeche, e Joaquina, Armazém do Pântano do Sul e Lagoa da Conceição foram as praias consideradas mais adequadas ao uso turístico. Canasvieiras, considerado o mais importante balneário da Ilha, recebeu recomendações especiais do PRT para sua utilização turística. Recomendou que todo o loteamento da praia fosse rezonado, criando-se um núcleo central para divertimentos; recomendou também que a praia fosse dotada de locais para bares, troca de roupas, bolsões arborizados para estacionamento, e a elaboração dos demais requisitos necessários a seu completo uso turístico. Especialmente agora com a inauguração da estrada asfaltada de acesso à praia, as recomendações continuam válidas, pois neste verão Canasvieiras deverá ser uma das mais movimentadas praias da Ilha de Santa Catarina.

A Lagora da Conceição também foi alvo de recomendações por parte do PRT. Quanto à sua urbanização, elas foram as seguintes: "atualmente os terrenos acessíveis já são escassos, embora ainda exista grande número de habitações. Não há loteamentos corretamente organizados, com exceção de um projeto de Oscar Niemeyer. Este é constituído por um clube fechado, como costumam ser seus congêneres em Florianópolis, e por um loteamento turístico. Tudo indica que a execução do loteamento está sendo feito de forma a que seja obtido um resultado satisfatório sob o ponto de vista turístico, servindo como um exemplo para aqueles que vierem a empenhar-se em empreendimentos do tipo: é necessário, em primeiro lugar, dispor de um projeto adequado e elaborado por profissionais especializados".

Quanto à capacidade de alojamento, o PRT constatou que ela não estava dimensionada para receber a demanda turística existente, e muito menos a de um futuro próximo — poucos são os turistas

que hospedam-se em hotéis para veranejar nas praias da Ilha. Com a inauguração do Ivoram Palace Hotel (73) e mais tarde com a conclusão do Cecomtur (Centro Turístico e Comercial) e do Grande Hotel Florianópolis, novas perspectivas apresentam-se para o turismo em Florianópolis.

Bem mais significativa foi considerada a oferta de restaurantes na Ilha, alguns considerados no PRT como de boa categoria — e os da Lagora da Conceição, como atrações obrigatórias da Ilha. Entretanto, recomenda o PRT o aprimoramento de seus serviços, e também o aparecimento de bares em outras praias, que sirvam chopp na rua, acompanhado de petiscos. Na Joaquina, na temporada passada, começaram a aparecer este tipo de bar, embora nem sempre satisfazendo às exigências mais requintadas.

Sobre a Capital do Estado, e seu principal polo turístico, o PRT acentua a necessidade de Florianópolis executar e concretizar o seu Plano Diretor (elaborado pelo ESPLAN em 1970, e até agora em "exames" pela Câmara Municipal) que cria e estabelece novas condições para o desenvolvimento turístico da cidade.

No geral, são esses os pontos abordados pelo PRT com relação à Ilha de Santa Catarina, para que esta se torne efetivamente um importante centro turístico do Estado.

Se as idéias contidas no PRT forem concretizadas, acredita-se que Florianópolis poderá atingir seus objetivos turísticos. Mas planos no papel não adiantam nada. Precisam ser concretizados. O devido aparelhamento deve ser dado aos órgãos ligados ao turismo, inclusive contando com recursos adequados, para uma ação efetiva. Apenas mapas turísticos, roteiros e slides de nada adiantam. O turista vem querendo conforto e todas as facilidades. Uma conjugação de esforços e intenções das diversas áreas também deve existir para que sejam alcançados resultados efetivamente positivos.

E pouco tem acontecido, em relação ao que foi dito, na Ilha de Santa Catarina.



## Blumenau

**Cada vez mais importante para a cidade, Blumenau encara o turismo com seriedade. E o seu planejamento é crescente.**

Blumenau (Sucursal) - Para um município que deverá, no ano de 1973, ter uma receita turística estimada em 52 milhões de cruzeiros, a indústria do turismo não é mais encarada com espanto ou amadorismo, mas, com medidas realistas e dinâmicas.

Diante de uma posição geográfica privilegiada e de recursos naturais e humanos, com clara vocação artística, a política do município no setor, cujas diretrizes estão preconizadas no Plano Diretor Físico e Territorial, deverá a curto ou médio prazo implantar 3 medidas de capital importância: 1o. - elaboração de uma legislação específica para o turismo, oferecendo maiores e bem definidos estímulos fiscais à iniciativa privada, de conformidade com as leis e normas de âmbito federal e estadual e ao mesmo tempo, proceder à ordenação de todas as atividades turísticas do município, facilitando e orientando o seu desenvolvimento, de forma harmoniosa; 2o. - adequação do orçamento municipal destinado ao setor de turismo aos recursos e benefícios que o mesmo assegura aos cofres públicos e à comunidade geral, sem o que seria praticamente impossível propiciar um impulso desejável e viável a sua indústria turística e 3o. - criação de um organismo dinâmico para a execução da política turística do município, considerando-se a possibilidade de ele vir a assumir, em breve, a coordenação da política no setor em todo o Vale do Itajaí.

Na verdade, o mais importante é o setor executivo de tais atividades, para o que se aventa, segundo recomendação do Plano Diretor, a conveniência de criação de um dos seguintes órgãos: a) empresa de economia mista, que teria maior capacidade operativa e deveria contar com a participação da iniciativa privada, não apenas vinculada ao turismo, mas a todos os setores econômicos interessados no crescimento das correntes turísticas e no seu melhor aproveitamento para as finanças municipais; b) departamento de turismo da Prefeitura, mantido com dotações orçamentárias e sem possibilidades de gerar lucros diretos, mas com estrutura adequada para se desincumbir das tarefas definidas pela política setorial do município.

No caso da municipalidade decidir-se pela segunda opção, e considerando-se de fundamental importância o envolvimento direto da indústria, do comércio e de todos os demais setores de atividades econômicas, assim como da própria população no processo de desenvolvimento turístico local, vem sendo sugerida a criação de centro de iniciativa turística. Este, constituído à exemplo de mais de 3 mil associações similares na Europa, funcionaria de forma semelhante aos Rotarys e Lions Clubes, mas sem as restrições numéricas e com objetivos muito mais precisos.

Ainda em relação à formulação da política turística do município, é indispensável, segundo o orientação dos técnicos, prever a realização de convênios com outros municípios vizinhos, inicialmente com Balneário de Camboriú e Gaspar. Com o primeiro, impõe-se a elaboração de um plano promocional conjunto, de vez que não é um mercado concorrente de Blumenau; pelo contrário, há uma perfeita harmonia na complementação das motivações que ambos apresentam. Com o município de Gaspar, um convênio facilitaria melhor aproveitamento e promoção do reconto "Refúgio".

### RECREAÇÃO: A GRANDE FALHA

A falha mais grave no atual sistema receptivo de Blumenau, no entender dos especialistas, "é a dificuldade que o visitante encontra para a prática de esportes, divertimentos e convivência com a população nas atividades culturais e sociais".

O isolamento que o turista sofre na cidade, assinalado pelos agentes de viagens promotores de excursão, é causa direta da média de curta permanência, muito baixa levando em conta o potencial turístico. Para os mentores da política setorial do município, torna-se imperativo solucionar este problema por duas razões: sob o ponto de vista econômico, cada dia de permanência a mais, significa receita turística suplementar, que para o ano de 1973, atingiria a importância de 18 milhões de cruzeiros; em segundo lugar, o melhor relacionamento gera contatos e amizades que in-

fluem na decisão de viagens futuras, reforçando a possibilidade de outras visitas à cidade.

A solução mais prática, proposta pelo Plano Diretor, é a construção, pela municipalidade, de um complexo turístico para recreação, que contaria com todo o equipamento considerado indispensável à boa permanência dos visitantes: quadras de tênis, boliche, bilhar, equipamento infantil, cervejaria típica com tablado para a apresentação de danças típicas, centro náutico com piscina, barcos de aluguel e similares, tudo no estilo da colonização alemã.

### MELHORIAS DOS EQUIPAMENTOS E SERVIÇOS

A equipe técnica responsável pela formulação do plano de turismo local, constatou que os proprietários dos hotéis desconhecem os estímulos fiscais e outras viagens que a legislação turística proporciona aos estabelecimentos hoteleiros que desejem efetuar melhorias em suas instalações.

O Serviço Nacional de Aprendizagem Comercial (SENAC), segundo os técnicos, "nos diversos cursos que promove, não tem contribuído satisfatoriamente para a preparação ou aperfeiçoamento de mão-de-obra especializada nos serviços turísticos.

Por outro lado, o Serviço Municipal de Turismo, atendendo orientação dos especialistas, promoveu há poucos meses um curso de mentalização turística, do qual participaram mais de 100 pessoas.

Um dos aspectos mais interessantes no plano turístico local, é a recomendação do lançamento do turismo rural, amplamente explorado na Europa e nos Estados Unidos, dadas as excelentes condições ambientais existentes. O turismo rural trata do aproveitamento de fazendas existentes para receber turistas interessados em passar temporadas, numa "evasão" completa da vida urbana.

Blumenau possui muitas fazendas que dispõem das condições básicas necessárias a essa forma de turismo. Quanto à eventual melhoria das instalações das fazendas, existem diversas faixas de financiamento para tanto.

### A CRIAÇÃO DE UMA IMAGEM

A principal tarefa promocional é sempre a fixação da imagem global da cidade, imagem esta que deve ficar para sempre. Até o momento, foi criada apenas a imagem de um dos seus serviços, o de compras. Embora marco de colonização alemã, Blumenau não é a única cidade do Vale do Itajaí com essa característica. Assim, segundo os técnicos responsáveis pelo Plano, "é de certa forma perigoso forçar promocionalmente este ponto. Considera-se mais conveniente, sem prejuízos de outras iniciativas, valorizar a imagem já existente - mas pouco valorizada - e advinda da tradução do próprio nome da cidade, ou seja, "vale das flores".

Por coincidência, como observou o Coordenador Geral do Plano turístico local, Alexandre Djukitoh, durante o 2o. Seminário do Plano Diretor, "no início do perímetro urbano existe uma placa com os dizeres "Bemvindo a Blumenau, a cidade das flores". Mas a partir daí, ao longo de um quilômetro pelo menos, não se avista nenhuma flor. No entanto, tal imagem deverá ser modificada brevemente: a Comissão Municipal de Ajardinamento está apenas aguardando autorização do DER para proceder o plantio de árvores ornamentais, a partir das divisas dos municípios de Gaspar e Indaial.

Propõem os especialistas um sistema ostensivo de promoção da flor em todos os sentidos (souvenirs, chaveiros, placas indicativas, recepcionistas de vestidos estampados com flores, realização periódica de concursos de arranjos florais, promoção de concursos de poesia e música sobre a flor, etc).

### OS PLANOS DE THEISS

Mesmo diante da dimensão do plano turístico de Blumenau, elaborado com cuidado e profundidade por técnicos no setor, o Prefeito Félix Theiss, acrescenta seus próprios projetos.

Entre eles, conta, com destaque, a idéia da criação de um bairro de casas típicas, que gozariam dos incentivos da lei 1909, que isenta, pelo prazo de 10 anos, o pagamento do Imposto Sobre a Propriedade Urbana, uma área em cogitação para implantar essa região típica", revela Theiss.



*Blumenau quer explorar a imagem de cidade das flores.*

Além de um plano de constante promoção da cidade nos órgãos da imprensa nacional, Theiss salienta que o Executivo tem se preocupado em elaborar um bom calendário de eventos, de forma a estimular os fluxos turísticos nos períodos sazonais.

A construção do autódromo, do Centro Esportivo e Social do SESI, da Sociedade Hípica de Santa Catarina, além da conclusão do Ginásio de Esportes e do aproveitamento do rio Itajaí-Açu para provas de motonáutica deverão, segundo ele "ser fatores estimulantes ao maior fluxo de turistas".

### FALTA DE ENTROSAMENTO

Para o Chefe do Serviço de Turismo da Prefeitura, Francisco Canola Teixeira, "é lamentável que não aja uma colaboração e um entrosamento entre os setores do turismo blumenauense e o Deatur e a TURVALE". "O primeiro, segundo Canola, pouco tem colaborado e a segunda tem assumido um caráter de reuniões e jantares". Embora lamentando que Blumenau conste apenas com um roteiro e não como área prioritária, Francisco Canola Teixeira revela que "nossas esperanças estão no BESC-Turismo".

Ao mesmo tempo em que anuncia o interesse da Municipalidade em dotar o Camping local com uma área de 20 mil metros quadrados, para aumentar o espaço para os "trailers" e para a construção de uma lagoa e melhores estradas, Canola informa que para o próximo ano a firma italiana CECAL, deverá ter um estudo completo sobre a viabilidade técnica da instalação de um teleférico em Blumenau. Sem localização definida, o teleférico, caso venha e se instalar, já que tudo depende da viabilidade técnica aliada a um preço não muito oneroso, poderá ser explorado, segundo o Chefe do Serviço de Turismo, "pela iniciativa privada, por uma empresa pública ou ainda por uma empresa de economia mista".

### DEMANDA ATUAL

Utilizando dados dos censos hoteleiros efetuados pelo IBGE, em 1967 e 1968 (o último censo, de 1971, ainda não foi divulgado), que registram 83.748 e 94.399 entradas nos hotéis respectivamente, o Plano Diretor nota que o crescimento acusado é de 12%, praticamente igual a média geral do Brasil.

Ainda de acordo com os dados do IBGE, a estimativa para o ano de 1973 é de 171.626 hóspedes, devendo atingir 217.896 em 1975 e 396.155 em 1980. A estes números torna-se necessária acrescentar os hóspedes extra-hoteleiros, identificados apenas por amostragem. Quando da realização da pesquisa de campo pela equipe do Plano, o número destes assinalava 23,9% sobre o total de visitantes presentes em Blumenau. Entretanto, com a amostragem foi feita em fevereiro, mês de férias escolares, pode-se estimar com média anual, a percentagem de 15%. Isto elevaria a estimativa total de visitantes para 197.370 em 1973, 250.580 em 1975 e 455.578 em 1980, podendo estas projeções sofrer modificações por outras razões que não as de precisão matemática, unicamente.

Segundo pesquisas de campo e de fichário de hóspedes, 96,5% dos visitantes procedem do País, ficando os 3,5% restantes por conta de estrangeiros. A maior demanda de visitantes procede dos estados de São Paulo (24,7%), Guanabara (16,4%), Rio Grande do Sul (15,5%) e Paraná (12,6%).

O gasto médio geral do turista é de Cr\$ 98,27 por dia, figurando em primeiro lugar os turistas estrangeiros, com gasto médio de Cr\$ 145,00, seguidos pelos nordestinos (Cr\$ 120,74) e os cariocas (108,60 cruzeiros), ficando os visitantes dos demais estados ou regiões abaixo da média geral.

Como acontece no plano universal desde os anos 60, também em Blumenau a participação feminina é majoritária, registrando 52,9% contra 47,1% dos turistas masculinos.

A grande maioria dos visitantes se hospedam no parque hoteleiro (76,1%), ficando 6,9% nas casas dos parentes, 6,8% nas casas de amigos, 6,8% em apartamentos, casa de aluguel ou segundas residências e finalmente 3,4% em acampamentos.

A média de permanência apresenta as seguintes percentagens: 1 dia, 45,5%; 2 dias 23,6%; 3 a 4 dias, 7,4%; 5 a 7 dias, 8,7%; 8 a 15 dias, 6,2%; 15 a 30 dias, 7,3% e mais de 30 dias, 1,8%. No cômputo final, obtém-se a média de 4,8 dias por visitante. Entretanto, como as pesquisas foram realizadas em janeiro e fevereiro, a média anual deve situar-se, provavelmente, em torno de 3 dias.

O que mais motiva ao turista, vir a Blumenau, segundo as pesquisas, é a "cidade em si" (27%), vindo a seguir estes fatores: compras (22,7%), costumes do povo (11,3%), descando a recreação (11,1%), paisagem (10,7%), comida típica (8%), marcos da colonização alemã (6,3%) e outros 2,9%. O principal mecanismo de propaganda, a exemplo de outras cidades, é representado pelas "informações de outras pessoas" (56%), seguida pela propaganda através folhetos e agentes de viagens respectivamente. Nos questionários submetidos aos visitantes no item relativo às críticas, as observações negativas são quase insignificantes. Nos meses de julho, fevereiro e janeiro, respectivamente são registrados os "piques turísticos" mais altos.

Com um volume de turistas superior ao que visita Salvador, Blumenau tem no setor a sua quarta maior fonte de renda (48 milhões de cruzeiros em 1972), precedido apenas pelas indústrias de vestuário (Cr\$ 540 milhões), têxtil (Cr\$ 201 milhões), e de produtos alimentícios (Cr\$ 51 milhões), situando-se na frente da metalurgia (Cr\$ 44 milhões) e dos demais ramos industriais.

### HOTELARIA

Os 10 estabelecimentos hoteleiros em funcionamento, no dia 1o. de janeiro de 1973 podem ser divididos em 4 categorias que, de acordo com a classificação internacional correspondem a 3,2 e 1 estrelas, sendo a quarta e última considerado apenas como hospedaria.

Em média, o índice de ocupação dos estabelecimentos hoteleiros é de 78,5% por leito, indicando que nos meses de temporada já existem certas dificuldades para acomodação dos visitantes.

Três novos hotéis, em vias de conclusão, todos de categoria superior, deverão solucionar a curto prazo este problema. Somando-se ao Garden Terrace Hotel, inaugurado há alguns meses, serão 430 novos apartamentos, dobrando praticamente a capacidade receptiva da hotelaria de Blumenau. Os 3 novos estabelecimentos são: Himmelblau Garden - 70 apartamentos e 140 leitos; Victor Tourist Hotel - 96 apartamentos e 256 leitos.

Para Cláudio Gaertner, proprietário do Garden Terrace Hotel o surgimento de novos hotéis não implicará no início de concorrência ferrenha entre os estabelecimentos do gênero: "Eu acho que vai haver lugar para todos. É lógico, que a capacidade de ocupação irá diminuir, mas quem apresentar bons serviços irá sobressair".

Gaertner lamenta unicamente que os restaurantes locais não acompanhem a demanda hoteleira: "Há alguns anos havia muitos restaurantes e poucos hotéis, hoje, é contrário, superamos a capacidade dos restaurantes. É preciso também que os restaurantes façam preços justos, sem explorar".

Referindo-se rapidamente ao plano do BESC-Turismo, Gaertner pondera que nenhum estabelecimento hoteleiro tem condições de cumprir ou aceitar a tabela daquele órgão, sob pena de enfrentar um déficit financeiro: "Não existe local nenhum interessado em fazer um desconto de 46% da sua tabela usual".



## Camboriú

**Ainda sufocada pelo turismo, Camboriú sente a necessidade de infraestrutura. E procura criá-la rapidamente.**

Durante muitos anos, um político brasileiro cuja ascensão foi paulatina, até chegar à Presidência da República, frequentou uma cidade no litoral catarinense, conhecida por suas belas praias, que proporcionavam-lhe condições naturais de excepcional beleza. O político era Jango Goulart, e a cidade, Camboriú. E a Jango é atribuída grande parte do fato de Camboriú ter-se revestido de uma áurea até hoje insuperada em Santa Catarina, com relação às belezas do local.

Patrocinada por tão importante figura, que mesmo na presidência não deixava de frequentar a cidade, não é de se estranhar que Camboriú, emancipada politicamente em 64, conseguisse em poucos anos o que muitos municípios do Estado vêm tentando desde há vários decênios: tornar-se o maior centro turístico do Estado de Santa Catarina.

Características naturais de excepcional beleza tornaram o lugar propício ao desenvolvimento do turismo, desde que essa atividade econômica foi desenvolvida no país, em meados de 60. Dessa época para cá, começaram a ser edificadas, ininterruptamente, hotéis, restau-

rantes e centros de diversões. Hoje, ao longo dos seus sete quilômetros de belíssimas praias — que já lhe valeram o apelido de “Guanabara Catarinense” — podem ser encontrados quarenta hotéis, 50 churrascarias, lanchonetes e restaurantes, um camping club, várias boates e wiskerias.

E o movimento de turistas, dentro de todas essa estrutura, não tem sido pequeno. No verão passado, de outubro a final de março, 100 mil pessoas veranearam na cidade.

Diariamente, observa-se uma média de construção de 400 metros quadrados de área. Para este verão, 20 prédios estão em fase de acabamento, para funcionarem como hotéis ou apartamentos. Uma comissão de engenheiros é mantida pela Prefeitura exclusivamente para revisar, aprovar e vistoriar os projetos de construção que todos os dias são entregues ao Departamento de Obras Municipais. À margem da praia não há mais espaço para construções. Os terrenos que ainda encontram-se abandonados pertencem ao Governo Municipal, agora seriamente preocupado com a arborização artística da cidade. E com tudo isso,

Camboriú cresce, estendendo-se para o Sul, em direção à BR-101.

E Camboriú nunca é esquecida no verão, até mesmo na primavera, quando os dias são mais quentes. Além dos excepcionais sete mil metros de belas praias, o Balneário de Camboriú hoje pode orgulhar-se de contar com uma incipiente infraestrutura turística. Dentro em breve, toda a cidade será dotada de jardins e parques infantis, construídos pela administração municipal, com o objetivo de proporcionar lazer às famílias residentes na cidade, e a seus visitantes.

Os jovens podem considerar-se privilegiados em Camboriú, e assim parecem sentir-se, pois sua afluência é enorme. Durante a noite, funcionam boates que concentram, em sua maioria, a classe jovem. E nem só eles participam da vida noturna, que também é intensamente compartilhada pelos mais velhos.

### O FUTURO DEPENDE DE INFRA-ESTRUTURA

Inegavelmente, Balneário de Camboriú ocupa um lugar de destaque no processo de desenvolvimento turístico do Estado, tanto que foi considerada uma das cidades polo — pelo “Plano Regional de Turismo elaborado pela Sudesul — da região turística mais dinâmica da Região Sul do País, juntamente com Blumenau e Itajaí.

Entretanto, há a preocupação de mudar a estrutura turística da cidade, eliminando-se os efeitos trazidos por uma temporada intensa de turismo, seguida por vários meses de “calma” econômica. Assim, procura-se dinamizar o Balneário como centro turístico também no Outono e Inverno, com a participação do Go-

verno Municipal e empresários locais, para a criação de um calendário de apresentações turísticas ou execução de outros programas.

Entretanto, o futuro do Balneário de Camboriú, em termos turísticos, é unanimemente apontado como dependente da solução dos problemas de infra-estrutura que afligem a cidade. E neste ponto, o atual Governo Municipal, conduzido por Gilberto Américo Meirinho, tem sido insistente e persistente em seus esforços. E os primeiros resultados já começam a ser alcançados.

Já foram contratados os projetos de esgoto sanitário e rede pluvial, sendo que, no que diz respeito à rede de abastecimento de água, os estudos necessários já foram aprovados pela CASAN, e em breve deverão ser executados.

Também com a CASAN outras obras estão sendo projetadas, e em breve estarão sendo desenvolvidas. Assim, serão construídos novos reservatórios de água e nova rede de abastecimento da cidade, resolvendo seus problemas até 1990.

Para acompanhar devidamente a evolução econômica de Balneário Camboriú, medidas administrativas de importância foram tomadas em Camboriú. Toda a estrutura funcional da Prefeitura Municipal está sendo reorganizada por técnicos especializados. O Sistema Tributário da cidade vem sendo revisto, para que enquadre-se com a legislação federal, sendo que o projeto do Novo Código Tributário já encontra-se na Câmara de Vereadores em estudos.

Atendendo as recomendações insistentes feitas a nível federal, estadual, sobre a importância de se ordenar o cresci-



## Bierkeller

toda tradição da cozinha alemã.

No Bierkeller você vai se sentir bem. Nós lhe oferecemos o melhor serviço no lomo em Joinville. Um cardápio que você não vai esquecer, repleto de pratos típicos da longínqua Alemanha. Tudo acompanhado do melhor chopp de Santa Catarina. Venha ao Bierkeller. Nós estamos esperando por você.

Rua XV de novembro, 497 — Fone 3328 — Joinville.



no PANELÃO,  
os pratos do mar.  
como eles devem ser.

No Restaurante Panelão, os pratos típicos da Ilha são preparados como devem. Em panelas de barro. E as mil nuances dos bons temperos, são velhas conhecidas do nosso cozinheiro. Após uma boa praia, um Restaurante que serve os melhores pratos do mar. É assim que se faz a Beira-Mar.

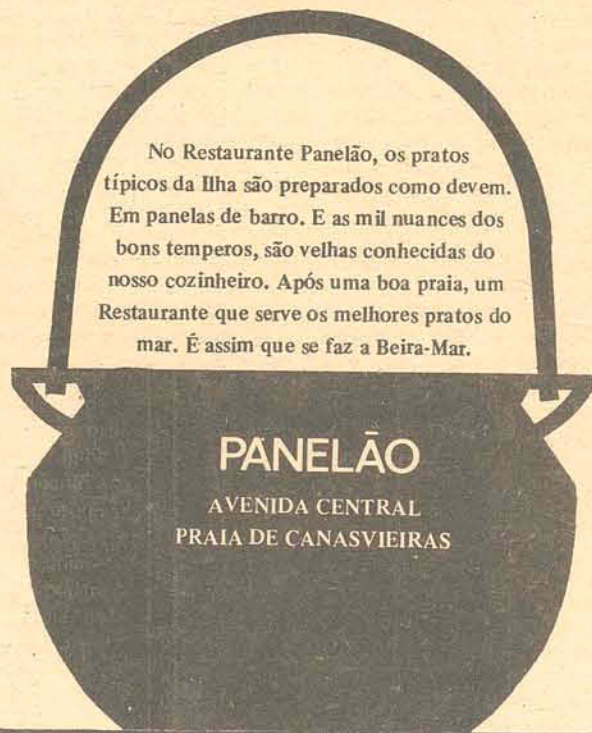

**PANELÃO**

AVENIDA CENTRAL  
PRAIA DE CANASVIEIRAS

## Jóia: dois postos para servi-lo à altura que você merece



Jóia — artefato precioso; pessoa de valor.

(Dicionário Escolar das Dificuldades da Língua Portuguesa — Ministério da Educação e Cultura).

Foi pensando exatamente nestes termos que os proprietários dos Postos Jóia (Estreito ou da Ilha) de Florianópolis iniciaram seus serviços. E ainda pensando nestes termos, continuam a expandi-los.

Na parte de serviços, seu carro, sua moto, seu caminhão ou utilitário é considerado como tal — uma jóia. Por isto, recebe o melhor e mais eficiente tratamento de toda a cidade, seja completando o tanque, sendo lavado, lubrificado ou reparado. Enquanto você espera — e os serviços são, além de excelentes, rápidos — pode tomar um lanche, e ouvir boa música — e aqui vai a consideração a seu respeito, como uma jóia, ou seja, uma pessoa de valor, indistintamente.

Nem só os que chegam são jóias. Há muitas outras que podem ser adquiridas em qualquer dos Postos Jóia. Há as belas, potentes (ou não, de menor tamanho e mesma qualidade) e atraentes motos Honda ou Yamaha, belas jóias japonesas que vieram de longe para seu agrado e prazer. E aos melhores preços do Estado. Há, para os aficionados, as lanchas mais respeitadas do Brasil, (e pelas mulheres também) da linha Cabrasmar, garantidas por sua qualidade e uma assistência técnica tão perfeita quanto à dedicada às motos, automóveis, etc... E, para acompanhá-las, pode-se encontrar os esquis mais perfeitos e baratos da cidade.

Você que é de Florianópolis, ou encontra-se na cidade, exija um tratamento Jóia — em qualquer dos Postos Jóia, você e seu veículo serão tratados como tal. Ou você poderá adquirir uma jóia com todas as garantias de bons serviços e perfeita assistência. Os endereços são os mais fáceis de se encontrar:

JÓIA POSTO LTDA. — ESTREITO — Rua General Gaspar Dutra, 150

JÓIA DA ILHA — Avenida Mauro Ramos, 191



mento das cidades turísticas, para que estas não sejam descaracterizadas e cresçam desordenadamente, encontra-se em fase de elaboração e atualização o Plano Básico Urbanístico de Balneário de Camboriú. No plano, o desenvolvimento turístico vem sendo enquadrado seriamente, havendo a preocupação de se ordenar adequadamente o crescimento físico-territorial da cidade. Como parte deste trabalho, várias plantas-padrão foram elaboradas pela Prefeitura Municipal, para distribuição, sem ônus aos interessados, para construção de casas de madeira confortáveis, modernas e padronizadas.

Vinte cinco mil e oitocentos metros quadrados de área foram desapropriados para que neles, seja iniciada a construção da Prefeitura Municipal, Câmara de Vereadores, Forum da Comarca, Biblioteca Municipal, e de edifícios para o funcionamento de órgãos estaduais e federais. Procura assim a atual administração de Balneário de Camboriú adequar as instalações físicas da administração pública municipal aos seus sérios propósitos de desenvolvimento econômico do município.

Toda a parte central da cidade vem sendo objeto de estudos visando sua racionalização, em termos de tráfego de veículos e pedestres, bem como da criação de zonas comerciais específicas. A abertura da Terceira e Quarta Avenidas, paralelas à Avenida Brasil, fazem parte desse plano.

#### GOVERNADOR INAUGURA

E no dia 16 de dezembro passado, Camboriú foi palco da cerimônia de

inauguração oficial da Temporada Turística de Santa Catarina no período 73/74. A cidade foi assim escolhida pelo Governo Estadual por melhor representar a imagem turística do Estado, interna e externamente ao País, ainda que carente de recursos. E ao contrário de anos anteriores, em que a abertura oficial da temporada era comemorada com festas e bandinhas, este ano o foi com a inauguração de obras específicas para o desenvolvimento do município.

Assim, a Escola Básica Profa. Francisca Gevaerd foi inaugurada. Em seguida, o Governador Colombo Salles inaugurou os melhoramentos do sistema de abastecimento de água do Balneário realizados pela atual administração.

#### CENTRO DE EXPOSIÇÕES: NOVO IMPULSO

Naquele mesmo dia, o Governador presidiu o ato de assinatura dos termos constitutivos do Centro de Promoções e Exposições firmado entre a Prefeitura Municipal e o Banco do Estado de Santa Catarina.

O convênio assinado entre Prefeitura e BESC, é original no gênero em Santa Catarina, e vem obtendo grande repercussão no meio comercial e industrial da região, e deverá permitir ao parque hoteleiro da cidade condições de ocupação adequada durante todo o ano, acabando com o "fantasma" da baixa temporada turística. Sua principal finalidade será instalar, às margens da BR-101, um comércio turístico permanente, dando mostras e induzindo a excedência do fluxo a visitar e permanecer mais em Santa Catarina.

## Santo Amaro

Calma e singela, Santo Amaro da Imperatriz é uma cidade cuja redenção econômica virá fatalmente pelo turismo.

Em 1813, foram descobertas as termas na sesmaria concedida a Manuel Miranda de Bittencourt, e situada na freguesia de São José. Comunicado o fato ao governador da capitania de Santa Catarina, Dom Luiz Maurício da Silveira, este enviou um destacamento de milicianos para delas tomar conta, e encarregar-se de sua conservação. A 30 de outubro de 1814, o destacamento foi massacrado pelos índios da região, que dessa forma reagiam ante o fato de estarem privados do local, e também da caça que por ali aparecia em abundância.

Durante o governo do Coronel João Meira Tovar de Albuquerque foi edificada um hospital com quartos para banho, destinado a servir aos enfermos que para lá se dirigiam. Desde sua descoberta as termas foram conhecidas como altamente curativas para os males do corpo, e com o hospital inicialmente foram exploradas, ainda que não economicamente.

Nas imediações das fontes foi construída uma capela dedicada a Sant'Ana, que deu o nome à povoação formada a partir daí. Mais tarde, outra capela foi dedicada a Santo Amaro, passando o nome do lugarejo a ser Santo Amaro do Cubatão. Devido a um topônimo existente na Bahia, tomou o nome de Santo Amara da Imperatriz, depois da visita de sua Majestade, em 1845.

A 29 de outubro de 1845, haviam chegado a Santo Amaro o Imperador D. Pedro II, acompanhado de D. Teresa Cristina. Vinham às termas existentes na cidade, inaugurar a casa de banho nelas construída a seu mandato, por quatrocentos mil réis. Durante dois dias as visitas imperiais banharam-se nas águas das Caldas de Cubatão (nome das termas até então). Descobertas em 1813, as termas haviam adquirido fama graças às suas propriedades curativas, a ponto da Imperatriz interessar-se pela construção de um local apropriado para banhos. Diz uma lenda, corrente na boca do povo até hoje, que a Princesa Isabel foi gerada durante essa visita, e que para isto a contribuição das caldas foi decisiva. Depois da visita, as Caldas tomaram o nome de Caldas da Imperatriz. E a casa de banhos construída passou a ser explorada como hotel, sendo os banhos tomados em 6 banheiras de mármore de Carrara, também doadas pela Imperatriz. E tal situação perdura até hoje, sendo o hotel (ainda com a construção original) o principal atrativo turístico de Santo Amaro da Imperatriz.

Hoje, Santo Amaro é uma pacata cidade, com 10 mil habitantes, contados pelo último censo. Suas casas, em geral cercadas por pequenos jardins e poma-



## A BOA HOSPEDAGEM TEM NOME: UNIÃO TURISMO HOTEL

Em Criciúma, o União Turismo Hotel representa o melhor em matéria de hospedagem. Oferecendo confortáveis apartamentos com ar condicionado, geladeira, telefone, televisão e música ambiente, o União espera por você. Sinta a tranquilidade de estar bem hospedado. E você não vai ficar preocupado com o seu carro, nós temos uma garagem para ele. Quando você vier a Criciúma hospede-se no União. Você vai ter a sensação de quem escolheu o melhor.



### UNIÃO TURISMO HOTEL

Rua Cons. João Zanette, 47 — Edif. Itália — Fone, 2780  
Caixa Postal, D-19 — End. Teleg. "Turismo"  
CRICIÚMA — SANTA CATARINA

## MOSTRE O SEU BOM-GOSTO ESCOLHENDO UM BOM RESTAURANTE

Especializado em pratos do mar e frango grelhado, o Restaurante Espeto de Ouro está sempre pronto a servir e satisfazer os paladares mais exigentes. No bar, uma grande variedade de salgadinhos e ótimos aperitivos, despertam o seu apetite. Aos domingos, servimos um excelente almoço americano com variedade de 32 pratos. Venha conhecer as qualidades da nossa boa cozinha.



### RESTAURANTE ESPETO DE OURO

Avenida Senador Gallotti, 629 MAR GROSSO — LAGUNA — SC



res, estendem-se ao longo da estrada que leva às termas. Há várias casas e construções públicas bastante antigas — nas imediações da igreja concentra-se a maioria delas.

Arrecadando aproximadamente Cr\$ 600 mil em impostos, ao ano, a cidade conta com uma agência bancária, de correio, um posto médico, três grupos, um ginásio, e um curso básico comercial. A lavoura, que abastece a Grande Florianópolis, e o comércio, em menor escala, são as atividades básicas da cidade. Está sujeita também a inundações periódicas, pois há lugares em que a altitude chega a ser de 3 metros acima do mar.

Muito bonita, cheia de árvores, palmeiras, algumas praias comentadas, casas e muitas características antigas, Santo Amaro está incluída no Plano Catarinense de Desenvolvimento como local onde deverá ser criado um polo turístico estadual: — O turismo é a nossa única salvação, diz Melquíades Mansur Elias, prefeito nomeado da cidade, no cargo há quase dois anos. Apesar de termos a atividade agrícola como a principal do município, atualmente a nossa esperança é o turismo, setor que oferece as maiores possibilidades de dinamização.

Quando fala sobre turismo, Melquíades inflama-se — gordo, um pouco calvo, aprendeu com os anos e o comércio, sua atividade normal, a tratar das pessoas. Bonachão, enquanto fala levanta a camisa e passa as mãos sobre a barriga — procura expressar a vontade e a esperança de seus munícipes: — Só com a criação de um complexo hoteleiro nas termas é que a cidade iria para a frente de vez; com a vinda de mais turistas, as atividades aqui exercidas seriam estimuladas e todos ganhariam dinheiro. Do jeito que está, o hotel oferecendo poucos quartos e um atendimento apenas razoável, não há atração — turista quer é muito conforto, isso o atrai.

Conta que desde que assumiu tem entrado em negociações com o concessionário das termas, no sentido de dinamizar as atividades do lugar, até agora sem resultado algum. Através do BESC, entendimentos tem sido feitos no sentido de melhorar as condições turísticas das Caldas, principal atração da cidade: — Só assim aumentará minha arrecadação, e todos ganharão dinheiro. Como prefeito, tenho minhas obrigações, que exigem recursos — com as últimas enchentes, tive que reconstruir 18 pontes destruídas pelas inundações. As coisas continuando como estão o município

sempre arrecadará pouco.

Seu sonho é ver vários hotéis na cidade, de “primeiríssima qualidade”, e a volumosa e frequente presença de turistas. Confessando ser um admirador das águas, que fazem bem ao excesso de ácido úrico que o acomete ocasionalmente, diz acreditar que tudo será resolvido com o atual concessionário das termas — “tem que se achar uma solução de qualquer jeito, já que o turismo é a única forma de ganharmos dinheiro, e a população prosperar”.

#### O CONCESSIONÁRIO

Tendo sido objeto de vários ataques na Assembléia Legislativa, na qual militou durante algum tempo, o concessionário das termas é Nelson Rosa Brasil, ex-deputado estadual. Seu falar é muito manso, a voz calma, e o palavreado estudado. Desde 55 explora as termas, e ainda o fará por mais 13 anos.

Diz ter reformado todas as dependências do hotel, que em 55 encontrava-se aos cuidados e prepostos do governo estadual, pessoas desinteressadas. Além disso, dinamizou o engarrafamento de água, e construiu modernas e higiênicas instalações.

— Nunca recebi ajuda de ninguém, seja do governo estadual ou municipal. Um ante-projeto para remodelação do local, e sua ampliação, hoje orçado em vinte milhões de cruzeiros, nunca conseguiu despertar o interesse de ninguém. E é antigo, existe desde o tempo da concessão da exploração das termas.

Diz que, “amenos que seja prorrogado o prazo de concessão ou seja encontrada uma fórmula de concessão de recursos para isto” não fará qualquer investimento no local. Nem mesmo para postes de luz — “a Celesc ou o Governo do Estado que o faça, pois a propriedade é dele”. Os 13 anos que faltam para o término da concessão não o anima a investir qualquer soma de recursos — “eu apenas conservo, e quem conserva melhora” é a sua filosofia. Apesar de conservados, os móveis são antigos, como tudo no hotel.

E as discussões entre prefeito, concessionário, e deputados falando na AL tem continuado, com Santo Amaro aguardando o resultado, e o progresso.

E também em muitas cidades, existem situações semelhantes, com os munícipes, governo municipal e estadual lutando contra empresários nem sempre dispostos a atender seus argumentos. E à espera da “redenção pelo turismo”.

## Laguna

Desde a década de 40, Laguna vem sofrendo uma forte estagnação econômica. O turismo poderá salvá-la.



Na cidade de Anita Garibaldi, o acervo arquitetônico colonial é grande e precioso.

O município de Laguna tem muito de sua vida econômica na dependência da exploração do turismo, que, juntamente com a atividade pesqueira, representam as maiores potencialidades futuras de desenvolvimento. Entretanto, atualmente a forma semi-artesanal de pesca, e o despreparo para o turismo tem condicionado uma vida pobre para a maioria da população da cidade.

Paralelamente às obras que vem sendo executadas para construção do Porto

Pesqueiro, tem-se procurado desenvolver o turismo como atividade econômica do município de Laguna.

As potencialidades turísticas de Laguna, apesar de não exploradas convenientemente, são bastante grandes, e muito diversificadas, o que sem dúvida é uma vantagem para a cidade. Em Laguna encontram-se concheiros naturais, os denominados sambaquis. Em épocas an-



### COMER BEM REQUER UM CLIMA DE TRANQUILIDADE

Na ilha de Santa Catarina, próximo a Ponte Hercílio Luz, há um Restaurante onde você encontra um cardápio sem defeitos. Ao seu redor, uma das mais belas paisagens da Ilha mais pitoresca do mundo. Tudo acompanhado pelo melhor chopp fabricado em Sta. Catarina. É um serviço perfeito, do “Couvert” ao cafezinho. Tudo isso sem falar do nosso estacionamento tranquilo, onde seu carro espera na sombra.

RUA FELIPE SCHMIDT, 178 FONE 2867

## Neide Mariarrosa marca diariamente encontro com você

## RESTAURANTE SAVEIROS

### lagoa da conceição



teriores, tendo vivido momentos históricos do país, com significativo papel em vários episódios do período colonial, Laguna é berço natal de Anita Garibaldi, foi sede da República Juliana, e na cidade, encontra-se um marco do extremo sul (no Brasil) da Linha de Tordesilhas.

Apesar de não estar sendo cuidado, e de representar, pelo conjunto existente, um excepcional fator turístico, encontra-se em Laguna a intensa presença da arquitetura barroca e colonial, em casas, igrejas, fontes, etc... Entretanto, muitas casas tem sido destruídas, e a cidade corre o risco de desfigurar-se com relação ao seu valioso acervo histórico-arquitetônico.

Belas praias e lagoas com condições de prática de esportes náuticos e pesca de diversos tipos uma beleza plástica da pesca de arrastão e a mística da captura do camarão na lagoa, também são encontrados em Laguna. Há ainda danças folclóricas e um famoso carnaval na cidade, acontecimentos razoavelmente organizados, e oferecendo alguma coisa ao turista apesar de tudo.

Como principal empreendimento turístico, o Hotel Laguna Tourist destaca-se com relação ao que já foi realizado na cidade em termos de hotelaria. Além desse empreendimento, foram realizados alguns outros que, de menor porte, também foram de utilidade para o município. Dos hotéis existentes, o Ravena Cassino Hotel instalou uma boate, que funciona aos fins de semana, além de ter reformado suas instalações, e melhorado seus serviços de atendimento. O Hotel Mar Grosso ampliou sua capacidade de atendimento, construindo novas instalações anexas às já existentes. Um novo restaurante e dois postos de serviços foram recentemente instalados na cidade, recentemente.

Apesar de tudo o que vem sendo feito, muito deverá se fazer, para que a cidade paulatinamente possa libertar-se dos efeitos da existência de uma temporada, que traz movimentação turística em apenas uma época do ano.

A Prefeitura Municipal já conta com um profissional especializado em turismo, com especialização pela UFSM, no RS. Está em fase de implantação, pela Prefeitura, um curso de formação de guias turísticos, aproveitando jovens estudantes do município, previamente escolhidos. Com isto, pretende-se eliminar os assédios (ainda existentes, e frequentes) mal orientados e desagradáveis aos turistas em visita ao município.

Laguna resente-se de bons profissionais nas mais diversas especialidades ligadas ao turismo, desde pessoal de cozinha para hotéis e restaurantes, até maitres. Para operar convenientemente seu hotel de luxo, os proprietários do Laguna Tourist tiveram que "importar" muitos de seus funcionários categorizados de outros Estados vizinhos.

Com a chegada do verão, quando o movimento aumenta na cidade, a falta de mão-de-obra torna-se ainda mais problemática, pois a demanda pelos serviços turísticos torna-se muito maior do que no resto do ano. A permanência de equipes profissionais de melhor nível, a exemplo do resto das cidades do Estado, só será possível à medida em que forem criados eventos e atrações em outras ocasiões do ano, diminuindo-se assim a sazonalidade turística que tem experimentado a cidade e sua população.

De um modo geral, o movimento turístico da cidade aumenta de temporada a temporada, e também em épocas do ano em que aconteça os chamados "fins

de semana longos". Do Rio Grande do Sul é que em geral provém a maioria dos turistas que passam por Laguna. Ainda não há na cidade um sistema de levantamento de dados estatísticos efetivos, que possa oferecer dados mais precisos sobre o movimento de turistas.

Quanto às atividades informativas, as promoções feitas pelo Laguna Tourist tem sido as mais efetivas, tanto que o hotel é que tem recebido maior número de hóspedes dentro do conjunto hoteleiro da cidade. Os outros hotéis tem se limitado mais à colocação de placas na BR-101, e as raras publicidades de natureza local.

Laguna atualmente conta com 35.112 habitantes. Em termos de produção, o valor bruto da produção agropecuária é largamente suplantado pela produção industrial global, apesar de ambas serem pequenas, no contexto geral do Estado. A cidade conta com oito hotéis, sendo um de luxo, 3 de categoria média, e os outros de 2a. e 3a. Apesar de contar com 10 restaurantes, apenas 4 podem ser classificados como bons, dentre eles o do Laguna Tourist sobressaindo-se sem dúvida como o melhor.

#### INFRAESTRUTURA

O acesso ligando a cidade à BR-101 encontra-se em fase final de asfaltamento. O fornecimento de energia elétrica, transferido recentemente para a Celesc, foi melhorado, com a substituição de toda a rede de distribuição, ficando assim assegurado um fornecimento constante, a manutenção sistemática.

Encontra-se atualmente em fase de equacionamento, pela CASAN, o abastecimento de água e serviço de esgotos da cidade, problematizados ainda hoje,

crônicos. Com 140 telefones automáticos já instalados, mais trezentos e cinquenta encontram-se em fase de instalação, interligados Central de Tubarão do novo Sistema Estadual Interligado. Com quatro agências e uma central telegráfica, a EBCT presta seus serviços em Laguna.

E, ainda hoje, o sistema viário urbano deixa muito a desejar, embora boa parte da malha viária básica seja calçada com paralelepípedos.

#### O QUE SERÁ FEITO

Em continuação ao curso de formação de guias turísticos, um curso de relações humanas está programado para ser frequentado por pessoal que entra em contato direto com os turistas, ou seja, motoristas de taxi, balconistas, camareiras, etc...

Junto aos hotéis planeja-se instalar uma sistemática de coleta de dados sobre a movimentação de turistas nos meses.

Para o sistema viário urbano, planeja-se sensíveis melhorias, com novos aruamentos, calçamentos, etc... Deverão continuar a ser intensificadas as gestões junto ao Governo do Estado para adequação do abastecimento de água potável da cidade, e construção da rede de esgotos.

Para o próximo ano está prevista a elaboração e implantação de um Plano Paisagístico para Laguna. Este destina-se a estabelecer normas de preservação, ajardinamento, arborização, e conservação de monumentos.

Trabalho de fundamental importância para o Município, em continuação ao recente cadastramento feito na cidade, será elaborado um Plano Diretor Urbano de Laguna, com a reformulação profunda da legislação pertinente: Lei de Zoneamento, Código Tributário, Código de Obras e Lei de Loteamento.

## São Joaquim

Em São Joaquim a neve constitui-se num fator turístico importante, mas perigoso.

Desde algum tempo, o brasileiro passou a tomar contato com a realidade de que no Brasil também há locais onde a neve cai no inverno. E o lugar mais conhecido pelo acontecimento do fenômeno passou a ser São Joaquim, em Santa Catarina. E a cidade passou a explorar o fenômeno como atração turística, conseguindo até agora modestíssimos resultados.

Neste ano, não caiu neve no município, para o desencanto de alguns turistas que enfrentaram geadas e muito frio à sua espera. O fato serviu para lembrar aos dirigentes municipais então, que, apenas a neve não pode ser o principal fator turístico a ser explorado pelo município, devido à sua inconstância, e aos perigos que oferece na formação de uma imagem turística municipal. Começa-se a falar, então, na exploração das qualidades do clima, frio e seco, e também da fruticultura de clima temperado, como fatores turísticos que podem tornar-se, com o tempo, mais importantes que a

neve, que no plano geral, passaria a "coadjuvante" turística.

Em São Joaquim existe um Departamento Municipal de Turismo, criado em 1968. Quando da sua criação, tinha por objetivos (e os conserva até hoje) a coordenação da política de turismo municipal, divulgação, e criação de uma infraestrutura turística.

No começo, — diz o seu atual responsável, Prudente Candido Filho, 30 anos, advogado, e morador da cidade há três anos — era apenas mais um organismo burocrático da municipalidade. Não atuava com execução de projetos, ou obras infraestruturais.

Seu primeiro responsável tentou a criação de um projeto de turismo de campo, com recursos da Embratur. Entretanto o projeto não foi adiante por absoluta falta de recursos do investidor, que desistiu ante o preço exigido para a análise do projeto pela Embratur, cerca de 25 mil cruzeiros, ou seja, todo o capital de que dispunha para iniciar seu pro-



## São Joaquim: a neve brasileira

*"Moro num país tropical, abençoado por Deus..." Milhões de brasileiros, durante muito tempo, cantaram a música de Jorge Ben. E para muitos deles ficou reafirmada a imagem de um país quente, cheio de "fuscas e negas Teresa".*

*De alguns anos para cá, porém, uma cidade vem se tornando mais e mais conhecida como "A Cidade da Neve" ou seja, São Joaquim, em Santa Catarina. Nevadas de 3, 4 dias, são comuns naquela cidade, situada a 1470 metros de altura próximo à Serra do Rio do Rastro. Junho e julho são os meses em que as nevasdas costumam cair, chegando a temperatura até 14o.C negativos, conservando-se o clima seco e extremamente salutar.*

*Chega-se a São Joaquim por Lages, ou por Tubarão. O segundo trajeto constitui-se num trecho de rara beleza em Santa Catarina. A estrada serpenteia por 12 quilômetros, cavada nos socavões de granito da Serra do Rastro por ela observa-se uma soberba paisagem, que descortina-se por dezenas e dezenas de quilômetros.*

*Em pleno campo serrano, com enormes campos verdes, coxilhas, riachos vales e cercas de taipa, São Joaquim conta com um clima seco e altamente salutar. Dois hotéis servem à cidade com comodidade. Há um excelente camping — o SC-1, ou seja, o primeiro filiado ao CCB no Estado — instalado próximo à cidade e é uma estação experimental de frutas de clima temperado.*

*Os pomares da cidade e vizinhanças produzem frutas de clima temperado da melhor qualidade, como maçã, morango, nectarinas, pêssegos. Para 74 espera-se uma produção tão grande que está programada, para a segunda quinzena de março a Grande Festa da Maçã para a qual colaborarão fruticultores de toda a região serrana. Nos fins de outubro, é possível observar um acontecimento de rara beleza; dezenas de hectares ficam cobertos de árvores frutíferas todas floridas, árvores que mais tarde ficarão carregadas de deliciosos frutos.*

*A quem vai a São Joaquim, seja em que época do ano for, está reservada uma experiência única no Brasil. Suficiente para lembrar ao brasileiro que também moramos num "País Hibernial".*





Além da neve, São Joaquim passará a explorar sua fruticultura para o turismo

jeito.

Em 70, Prudente Filho assumiu o DMT, "mais na intenção de ajudar, recém-formado pela UFPR, e sem qualquer experiência ligada ao turismo". Como primeira medida, tratou de conseguir uma consignação de verba no orçamento municipal, cerca de cinco mil cruzeiros, para o DMT. Com esses recursos, já foi possível fazer alguns postais, folhetos, que foram distribuídos entre os turistas.

Em 71, planejou-se a construção de um Camping, construído mais tarde sob a orientação e com um convênio com o Camping Club do Brasil. Foram gastos 85 mil cruzeiros pela Prefeitura Municipal, e hoje o Camping é administrado pelo CCB, que teve assim construído o SC-1, primeiro camping filiado à organização em Santa Catarina. Apesar de bem localizado, e de médio porte, poucos têm sido seus frequentadores, que na temporada de inverno não chegaram a 100.

"Temos feito uma campanha junto a parlamentares, ao pé do ouvido, para conseguir a construção da BR-475, ligando Lages a Tubarão, ou seja, a BR-116 à BR-101" diz Prudente Filho. "Entendemos que a infraestrutura é básica para o turismo, que sem ela é incipiente — com a estrada, os turistas viariam mais facilmente a São Joaquim".

Os hotéis existentes na cidade, em número de 2, são apenas razoáveis, e de categoria modesta. "Fizemos vários apelos com o objetivo de conseguir a construção de um motel fazenda, que consideramos ideal como empreendimento turístico para a região", continua Prudente Filho — "dirigidos especialmente a empresários de fora. Não há ainda mentalidade empresarial voltada ao turismo na região, que ainda é essencialmente madeireira, e com gente com muito dinheiro, pois a madeira encontra-se em alta — mas o pessoal ainda é muito conservador, e voltado a uma atividade só".

Os convites foram dirigidos a Santo Guglielmi, dono do Laguna Tourist Hotel, que chegou a anunciar a construção de um Hotel Fazenda — "mas agora vai para Lages, e será construído com o grupo Batistela, diz Prudente Filho, desanimado, e assim vai-se o nosso sonho de organizar um turismo de serra integrado com o de praia". O Grupo Ipiranga, dono da cadeia de Hotéis Charrua, também foi convidado, mas não houve qualquer resposta.

E até José Tijurs, dono da cadeia de Hotéis Nacional, foi convidado, e sur-

preendentemente respondeu. Seus assessores enviaram uma carta dizendo que José Tijurs encontrava-se na Europa quando do recebimento do convite, mas que à sua volta, "entraria em contato com o DMT de São Joaquim", o que não aconteceu. "Precisávamos tentar todas as possibilidades, porque isto não custa nada", diz Prudente Filho, como que num desabafo frente a uma situação que não passou de propostas e esperanças.

Atualmente, São Joaquim é sede da SERRATUR, órgão que congrega os DMTs de 10 municípios da Região Serrana, pertencentes à AMURES — Associação dos Municípios Serranos". O presidente é o mesmo Prudente Filho, e a sede da associação, a única sala do DMT de São Joaquim. A SERRATUR conta com 2 técnicos contratados, sediados em Lages — atualmente, "estão procedendo levantamentos do potencial turístico da região, para mais tarde elaborar um Plano Turístico em termos regionais" — diz o presidente da SERRATUR.

O órgão tem reunido seus associados esporadicamente, tendo sido realizadas duas reuniões em Lages, uma em São Joaquim, e outra um Urubici. Como resultado prático, saiu a Festa do Pinhão, em Lages, promovida sob os auspícios da SERRATUR. Esta tem seus recursos oriundos da AMURES, suficientes atualmente para pagar seus dois técnicos, "e está tentando obter novos recursos junto à AMURES para dinamizar sua atuação", explica Prudente Filho.

Neste ano, o DMT de São Joaquim contou com uma verba de 40 mil cruzeiros, que foram quase totalmente gastos na preparação da recepção do Governador do Estado e Vice-presidente da República, que visitaram a cidade em meados do ano.

Para 1974 a verba deverá ser maior, pois para a 2a. quinzena de março, foi programada a uma Grande Festa da Maçã, pois o município contará, na próxima safra, com 70 mil macieiras produzindo. Entretanto, uma forte geadada na região no mês de novembro pode ter comprometido irremediavelmente a produção das macieiras, e por consequência, a realização da Festa.

Tanto o DMT de São Joaquim, quanto os da SERRATUR, não receberam auxílio efetivo do DEATUR em seu trabalho. "Estava programado um curso de turismo para o pessoal, quando o vendaval destruiu a sede do DEATUR e assim não pudemos realizá-lo" diz, desconsolado, Prudente Filho. Ainda um pedido ao

DEATUR no sentido de que procurasse interesses empresários na realização de investimentos em São Joaquim, não produziu quaisquer efeitos práticos. Nem mesmo um contato pessoal mantido por Prudente Filho com o diretor da BESC Turismo, com o mesmo objetivo, conseguiu qualquer resultado prático.

Sem recursos próprios em volume

adequado, com vendavais atrapalhando as programações de cursos turísticos, sem empresários interessados, São Joaquim assim mesmo espera desenvolver o turismo no município — "vamos tentando, e com o tempo, conseguiremos", finaliza Prudente Candido Filho, o bem intencionado e inexperiente diretor do DMT de São Joaquim.

## Turisol

Sombrio sedia a TURISUL, organização encarregada de orientar o turismo na Região Sul — sem recursos.

Criada a 13 de março deste ano, a TURISUL desde logo reuniu os municípios de Criciúma, Araranguá, Sombrio, Urussanga e Içara, para juntos, programarem o desenvolvimento do turismo no extremo Sul de Santa Catarina. No mesmo dia, foram aprovados os estatutos da organização, e eleitos os sr. Pe. João Reitz como seu presidente, e Alírio Guido Monteiro, como vice.

À Associação dos Municípios do Extremo Sul Catarinense estiveram atribuídos os preparativos preliminares da fundação da TURISUL.

Partindo do pressuposto da necessidade de informação e divulgação turística da região, a TURISUL incluiu no programa de suas atividades, como meta prioritária, a construção de um posto de informações nas imediações das FURNAS de Sombrio, cumprindo diretrizes

do DEATUR. O local seria ideal, como principal cidade à margem da BR-101, à entrada Sul do Estado.

Um projeto ambicioso deveria ser transformado no Posto de Informações, que disporia, além de um escritório, de sala de estar, sala de exposições, sala de projeção de slides, lanchonete e área de estacionamento. Com essas características, deveria o posto cumprir sua finalidade básica de informar e orientar, atrair também a atenção e o interesse do empresariado da região, criando condições de para captação de recursos para a construção do próprio posto. As indústrias regionais teriam local apropriado para exposição de seus produtos e artefatos, tornando-os conhecidos a turistas

e viajantes que em grande número chegam do Uruguai, Argentina, Chile e Rio Grande do Sul.

"Mas como é fácil imaginar, nem tudo é um mar de rosas — diz Padre Reitz, um pouco desanimado — existem dificuldades. De um lado, as exigências do DNER e do outro as do Turismo. Por mais incrível que pareça, até agora, nenhuma solução aceitável foi encontrada. O impasse, como é natural, tem prejudicado em muito os planos e atividades da TURISUL."

Outras tentativas foram feitas para o desenvolvimento do turismo na região. Diversos contatos com os prefeitos dos municípios, associados ou não à Associação, foram feitos. Eles receberam oralmente e por escrito, orientação para criação de seus Conselhos Municipais de Turismo, minutas de decretos e roteiros preparados para orientar o processamento de fundação dos CMTs. "Este trabalho todo, porém, resultou quase que totalmente improdutivo, devido à falta de solução do problema "posto de informações", explica Pe. João Reitz.

E assim, pouco tem feito a Associação Sul-Catarinense de Turismo, que pretende desenvolver "a imensa riqueza turística que fica no Extremo Sul de Santa Catarina", como diz o presidente da Turisol. Que emenda: "A Turisol tem como terra natal um imenso e autêntico paraíso turístico, apenas abriu os olhos, e engatinha; alguma coisa pretende fazer. O que, ainda não sabe. Mas sabe que a micro-região do Extremo Sul Catarinense esconde um futuro radioso para o turismo barriga-verde."

## Restaurante Castelhinho



SERVIÇO À LA CARTE — PRATOS TÍPICOS

Rua Eng. Niemeyer, 226 — Fone 3089

ESTACIONAMENTO PRÓPRIO

JOINVILLE



# Forte atrativo turístico, o patrimônio histórico estadual será conservado

## EXISTE EM ATIVIDADE UMA POLÍTICA DE CULTURA, NO ESTADO

Através da Secretaria do Governo, cujo titular, Deputado Orlando Bértoli, vem tendo atuação dinâmica e devotada a serviço a Ação Catarinense de Desenvolvimento, o Governo Colombo Machado Salles promove, em Santa Catarina, uma sábia política de incentivos à cultura, quer proporcionando assistência material e moral à organizações culturais, quer criando melhores condições de existência e expansão aos empreendimentos que visem à expansão e êxito de iniciativas de arte, de literatura e de ciências.

Tendo, desde o início de sua gestão, procurado concretizar essa idéia propícia ao crescimento espiritual e artístico de Santa

Catarina, o Governador Colombo Salles tem dispensado especial atenção a tudo quanto, nos setores das artes e da cultura em geral, represente conquista da inteligência e da criatividade artística e cultural em o nosso Estado.

Prestigiando, pois, as iniciativas que, a esse respeito, são tomadas pela Secretaria do Governo, o Chefe do Governo Estadual consegue não somente restaurar e conservar precioso patrimônio cultural do Estado, mas também impulsionar, por todos os meios ao seu alcance, os empreendimentos que, nessa área de atividades espirituais, venha proporcionar a projeção da alta mentalidade catarinense, por atos de criação artística ou por obras de erudição e letras.

Nesse empenho, um instru-

mento de grande possibilidade de influência, como o Conselho Estadual de Cultura, depois de uma fase de lenta elaboração interna, passou a ativar-se numa diligente e concreta participação na política de incremento cultural do Governo.

Antes de mais nada, é de justiça acentuar o dinamismo do Secretário Orlando Bértoli, assessorado lúcida e eficientemente pelo seu Chefe de Gabinete, Dr. Michel Curi, junto da alta administração federal, em Brasília, especialmente da Presidência do Conselho Federal de Cultura para que se tornasse viável, com o auxílio financeiro da União, a construção da Casa da Cultura, em Florianópolis, obra que já teve início e cuja realização indiscutivelmente constituirá uma bela vitória da Secretaria do Go-

verno e do Conselho Estadual de Cultura.

Sob a gestão presidencial do escritor Theobaldo Costa Jamundá, o Conselho está em plena atividade, consentânea às suas finalidades e à expectativa do Governo.

Não se deve esquecer, ainda neste suscinto retrospecto da atuação da Secretaria do Governo em sentido de fomento à política da cultura, o que se relaciona com a Biblioteca Pública do Estado, cujas instalações precárias estavam a exigir melhores atenções. E estas não se fizeram tardar nas providências que, confiadas pelo Secretário Bértoli ao seu digno auxiliar imediato, Dr. Michel Curi, tiveram logo concretização, na transferência da tradicional Biblioteca Pública de Santa Catarina para um prédio

de amplas proporções, por sinal valorizado significativamente pelo fato de haver sido residência do inesquecível estadista catarinense Nereu Ramos.

Nessa nova e espaçosa sede, a Biblioteca Pública passou a funcionar normalmente, embora ainda em caráter provisório, até que concluída seja a Casa da Cultura, para onde se transferirão as sedes de todos os órgãos de cultura do Estado e instituições de letras e artes.

Cabe aqui referência também ao empenho com que, em Brasília, junto ao Instituto Nacional do Livro, e de sua Presidente, escritora Maria Alice Barroso, a Secretaria do Governo obteve conclusão de Santa Catarina no plano de distribuição de bibliotecas públicas aos municípios catari-

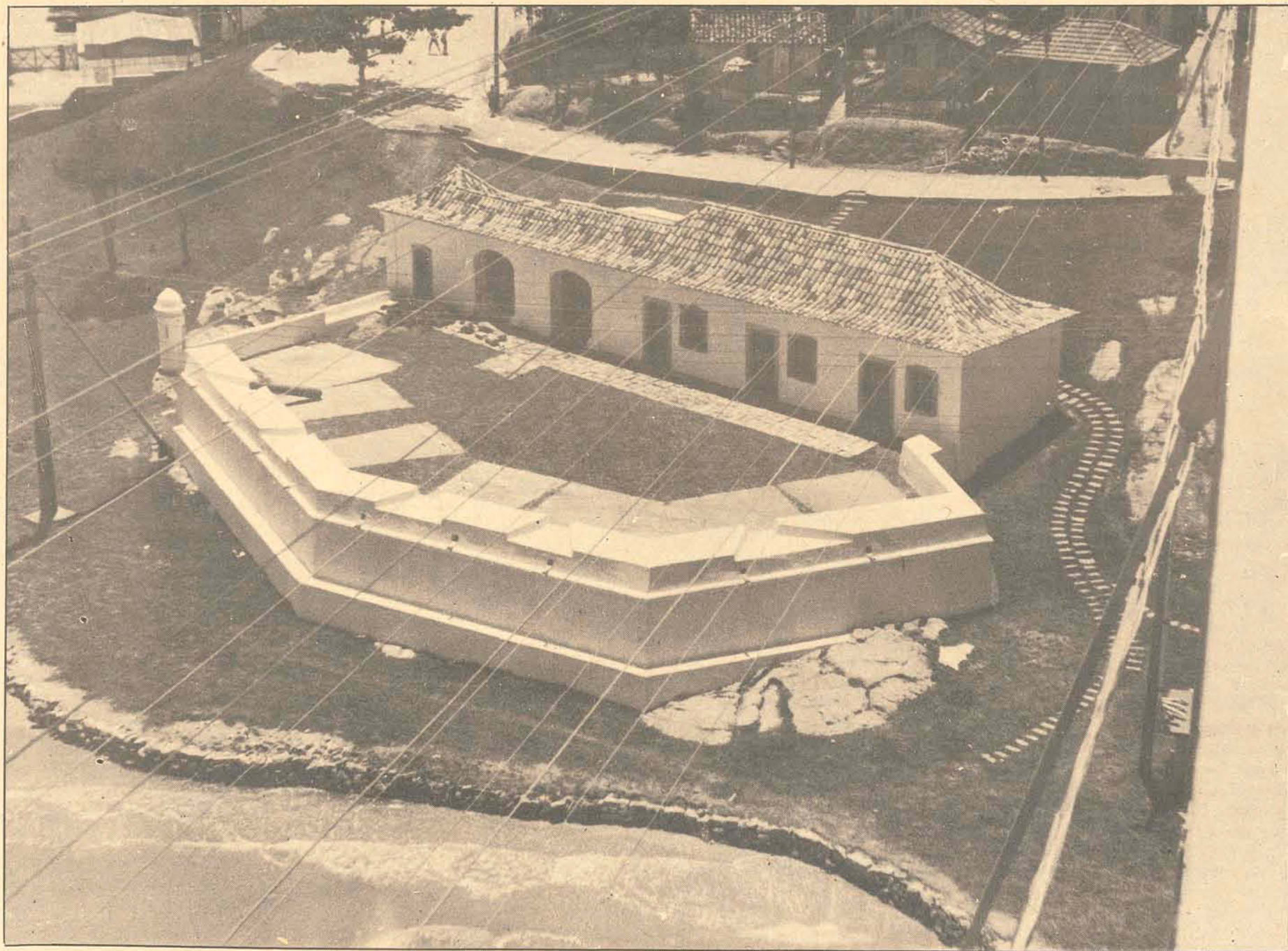

Em Florianópolis, um bom exemplo de preservação do patrimônio histórico é o Forte Santana, construído para a defesa da Ilha e futuramente transformado em Museu de Armas da Polícia Militar.



Hoje em dia, a casa onde morou e quase se casou Anita Garibaldi, em Laguna, não encontra-se bem conservada. Com a ação governamental, essa situação deverá ser alterada (para melhor) brevemente.



nenses, já se contando por diversos os municípios que, em nosso Estado, assim foram contemplados.

Por sua vez, o Conselho Estadual de Cultura, órgão coordenador da política cultural no Estado, obteve, recentemente sede especial para seu funcionamento regular, em prédio embora de propriedade particular, mas perfeitamente adequado, mercê de adaptações feitas, para sediar o Conselho, abrigando ainda a Academia Catarinense de Letras, por especial concessão do Presidente do CEC.

Até então, o Conselho, não possuindo sede definida, se reunia periodicamente em dependência cedida pela Diretoria de Cultura. A obtenção de uma sede foi um passo decisivo, quando, traçando as próprias diretrizes para a ação do Conselho Estadual de Cultura, o seu Presidente, escritor Theobaldo Costa Jamundá, logrou instalar assim

condignamente o importante órgão, aliás com o amparo integral do Secretário Orlando Bértoli. A instalação do Conselho em sua sede permanente ocorreu a 19 de novembro do corrente ano e teve o comparecimento do Secretário do Governo, que presidiu a solenidade, à qual compareceram outras pessoas ligadas às atividades oficiais de objetivos culturais.

Desde esse dia, o Conselho Estadual de Cultura possui a sua sede, aberta diariamente aos interessados. Como já dissemos, a política de incremento à cultura de Santa Catarina, implantada pelo Governo Colombo Salles, tem como órgão coordenador o Conselho, com amparo integral da Secretaria do Governo e com vinculação de correspondência de propósito com o Conselho Federal de Cultura.

Entre as atividades recentes do Conselho, cumpre salientar, além de sua melhor estruturação

interna e administrativa, as seguintes realizações:

1o.) Criação e aplicação do Programa de Ação Cultural — MEC e Secretaria do Governo, para o corrente ano.

2o.) Aprovação do Plano Estadual de Cultura, em consequência da aprovação do Programa de Ação Cultural.

3o.) Recepção à escritora Maria Alice Barroso, que visitou o nosso Estado e a quem foram aprestados, em jantar íntimo, escritores catarinenses. A escritora Maria Alice Barroso, que é Presidente do Instituto Nacional do Livro, tem sido grande cooperadora em assuntos de cultura de Santa Catarina, motivo que justificou a homenagem que lhe foi prestada na acolhida que teve pelos círculos oficiais e literários na Capital catarinense.

4o.) Participação de Santa Catarina no Encontro de Academias de Letras em Terezina,

Piauí.

5o.) Auxílio a escritores catarinenses, por meio de aquisição de livros que têm sido ultimamente lançados.

6o.) Visitas a entidades culturais de Santa Catarina coordenadas na Ação Cultural MEC-Secretaria do Governo.

7o.) Participação financeira na promoção de visitas de escritores, artistas e personalidades ilustres, relacionadas com o movimento cultural brasileiro e no intercâmbio com homens e instituições de letras.

8o.) Participação ativa na Comissão Estadual do Centenário de Santos Dumont.

9o.) Atendimentos e realização de concursos literários, em cooperação entre o Conselho Estadual de Cultura, o Departamento de Cultura da Secretaria do Governo e o Instituto Histórico e Geográfico de Santa Catarina.

10o.) Aprovação do Plano de Ação Integrada, a executar-se pela Academia Catarinense de Letras, Instituto Histórico e Geográfico de Santa Catarina e o Conselho Estadual de Cultura.

11o.) Providências para preservação dos bens culturais de Santa Catarina, por meio de ação direta e objetiva.

12o.) Defesa do patrimônio pre-histórico, mediante providências que o resguardem contra a destruição e dilapidação.

Essas, entre outras, as atividades mantidas pelo Conselho Estadual de Cultura, que tem ainda, em relação aos incentivos culturais e artísticos, promovido assistência aos setores de Teatro e Museu de Arte, bem como contribuído para a realização de festivais artísticos, não somente na Capital do Estado, mas também no interior.



Anteriormente, era uma atividade pouco cogitada. Com a atual administração as coisas mudaram radicalmente, e hoje. . . .

# **Em Criciúma, o turismo está sendo levado muito a sério**

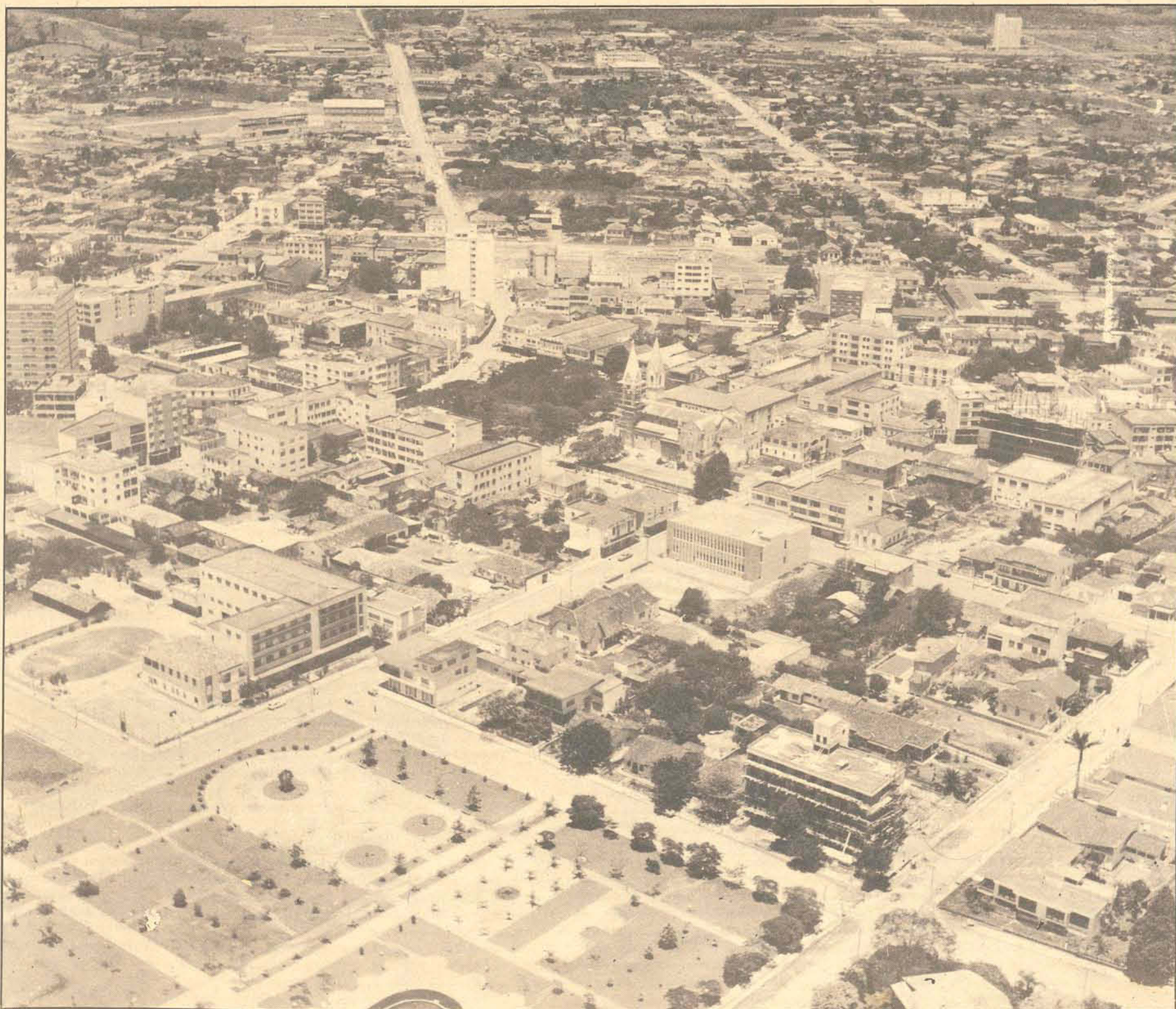



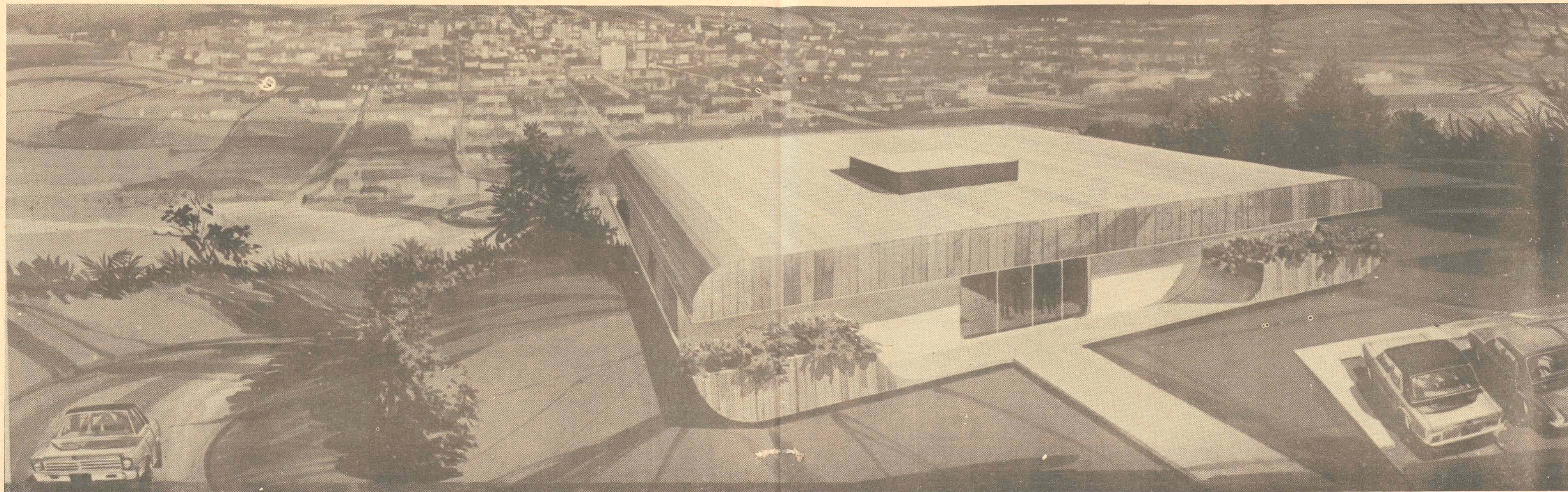

Durante muitos anos, desde o começo do século, Criciúma foi conhecida, no Brasil, como a CAPITAL BRASILEIRA DO CARVÃO. Ali foram descobertas as primeiras indicações desse minério, que logo a seguir passaram a ser exploradas, fornecendo, desde então, o único carvão coqueificável (passível de ser utilizado na fabricação de aço) do país.

Hoje, em meio a uma das maiores crises de combustíveis que o mundo já enfrentou, o carvão, como fonte excelente, basta ver que boa parte da energia elétrica consumida em Santa Catarina provém da SOTELCA, que a gera através da queima desse minério de energia, volta a ser lembrado com insistência. E assim, mais uma vez, com a mesma insistência associa-se, no Brasil, esse minério a CRICIÚMA, a CAPITAL BRASILEIRA DO CARVÃO.

Para a cidade, trata-se de uma fonte de publicidade totalmente inesperada, em meio a um processo sério e decidido de transformá-la em um dos polos turísticos mais movimentados do Estado. Tendo como base econômica a extração do carvão, busca-se hoje em Criciúma dinamizar-se o turismo, como atividade econômica capaz de produzir riquezas e trabalho para seus habitantes.

A atual administração de Criciúma, cujos responsáveis são Algemiro Manique Barreto e Fidélis Back, desde o início de sua gestão sentiu que o turismo seria uma atividade válida a ser desenvolvida. Numa cidade em que os recursos naturais não são importantes, e de história recente — no próximo dia 6 de janeiro Criciúma completa 94 anos — isto poderia parecer impossível. Entretanto, partiu-se da premissa que "onde não há, cria-se, e bem".

Dessa forma, atual administração foi a primeira a despertar para o turismo, passando a encarar-lo como uma atividade econômica que poderia ser desenvolvida dentro da cidade, mesmo sendo esta carente de recursos naturais e históricos. Técnicos foram contratados, estudos foram elaborados, numa série e pertinaz busca de caminhos, orientação e definição dos passos a serem seguidos para o desenvolvimento do turismo em Criciúma o que nem sequer havia sido cogitado até então como atividades econômica para um município tradicionalmente conhecido apenas pelo seu carvão.

Seguiu-se, assim, a tradição dos fundadores da cidade, italianos, poloneses e alemães, que, operosos, criaram um dos municípios mais fortes economicamente do Estado, ao invés de deleitarem-se com a sombra dos criciumas que encontraram, ou com uma mera agricultura de subsistência.

#### O QUE JÁ SE FEZ

Como medida inicial, solicitou-se ao DEATUR e SUDESUL a inclusão do município em seus programas como "área prioritária de desenvolvimento turístico". No corrente ano, através da Comissão Municipal de Turismo, a cidade foi promovida, não só no Estado, mas também em todo o território nacional, e mesmo no estrangeiro, através da remessa e distribuição de folhetos promocionais, e também azulejos decorados (outra das riquezas da cidade, produzidos em várias cerâmicas que fabricam o produto com alta qualidade).

Entre as várias alternativas disponíveis, a administração municipal adotou uma política de incrementar o turismo através das mais variadas (e bem organizadas) promoções. Assim, a eleição de Miss Criciúma, o Dia do Colono, o VII ENEBESC, a eleição da Rainha dos Comerciantes, a I Semana de Música de Criciúma, o Festival Infantil da Canção e a Ornamentação Natalina da cidade foram atividades que mereceram o apoio da administração municipal. Nesses trabalhos, sempre que possível a iniciativa privada foi envolvida, procurando motivá-la para os aspectos turísticos das promoções.

Nem só promoções desse tipo mereceram a atenção das autoridades e empresários. A Comissão Municipal de Turismo, vendo a necessidade de pessoal capacitado para os trabalhos de recepção aos visitantes das várias solenidades e acontecimentos de Criciúma, preparou, com a colaboração financeira da Cerâmica Criciúma S.A. — CECRISA, Banco do Estado de Santa Catarina S.A. — ccc BESC — e Departamento Autônomo de Turismo — DEATUR —, 25 moças para trabalhos de recepção. Durante 20 dias, elas assistiram a cursos que envolviam desde relações humanas e psicologia, a um completo conhecimento sobre tudo o que Criciúma pode mostrar aos seus visitantes.

Os resultados alcançados com o curso foram tão interessantes, que a mesma Comissão Municipal de Turismo prepara-se para, no próximo ano, repeti-lo para mais 50 jovens, que também ficarão encarregadas de receber e atender devidamente às delegações que estarão presentes aos XV Jogos Abertos de Santa Catarina — XV JASC — que Criciúma sediará.

O Concurso de Miss Criciúma foi, em 73, a primeira grande promoção feita na cidade, e, de certa forma, representou uma "prova de fogo" da qual os organizadores saíram-se muito bem. Em anos anteriores, essa eleição era realizada em clubes fechados, e da qual participavam apenas associados e seus convidados. Houve, neste ano, a preocupação de que toda a comunidade participasse. As candidatas foram apresentadas por colégios, clubes de serviço, e também clubes sociais. Na véspera da final, as candidatas desfilarão pelas ruas de Criciúma, em carros ornamentados, tendo-se constituído no mais concorrido desfile já realizado na cidade. No dia da eleição, o palco do desfile foi montado em ginásio coberto, onde mais de cinco mil pessoas puderam observar e torcer pela eleição da "mais bela cricumense" (que mais tarde, graças à continuidade do trabalho desenvolvido em Criciúma, foi eleita Miss Santa Catarina).

O Dia do Colono foi palco de várias solenidades, com o objetivo de homenagear condignamente o homem do campo. A sua festa foi realizada no Distrito de Forquilha, com baile e escolha da Rainha do Dia do Colono, solenidades religiosas, grandioso desfile de máquinas e implementos agrícolas, e churrascada, além de torneios de bocha. A comissão Municipal de Turismo, e o Sindicato dos Trabalhadores Rurais foram os patrocinadores dessa realização.

Nos dias 7, 8, 9 de setembro, Criciúma foi sede do VII Encontro dos Empregados do Banco do Estado de Santa Catarina — VII ENEBESC. A Comissão Municipal de Turismo coube elaborar com o BESC através da organização (por completo) do Encontro, e recepção dos visitantes. Para o Campeão do Torneio de Futebol de Salão foi instituída uma taça rotativa, pela Prefeitura Municipal de Criciúma, levada pela equipe vencedora do BESC de Tubarão. A posse definitiva da taça implicará em três vitórias consecutivas do torneio, ou cinco vezes alternadamente.

Patrocinada pelo Sindicato dos Empregados no Comércio de Criciúma, e pela Federação dos Comerciantes de Santa Catarina, contando mais uma vez com a colaboração da Comissão Municipal de Turismo, foi realizada nos dias 2 e 3 de novembro a eleição da Mais Bela Comerciante de Santa Catarina. A representante de Brusque, foi eleita em primeiro lugar, tendo as representantes de Criciúma e Itajaí sido classificadas em segundo e terceiro lugares, respectivamente.

Mais recentemente, foi realizada a I Semana de Música de Criciúma. Idealizada pela Escola de Música Bela Bartok, em colaboração com a Secretaria Municipal de Educação e Comissão Municipal de Turismo, o acontecimento, desenvolvido nos dias 5 a 9 de dezembro últimos, foi patrocinado pela Sociedade Recreativa Mampituba, Ouro Preto Hotel, Maximiliano Gaidzinski S.A., e Grupo Dionísio Freitas. O pianista José Henrique Duprat, classificado em 10. lugar no Concurso Internacional de Piano da Bahia (73) e o Clarinetista Claudio Martins Simões, da Orquestra Sinfônica Jovem do Rio de Janeiro, participaram da Semana, tendo sido imensamente apreciados pelas suas interpretações.

#### MUITA COISA VAI SER FEITA

Para 1974, uma série de acontecimentos destinados a movimentar a cidade, e a atrair turistas, estão programados. Entre as principais promoções a serem feitas, podem ser destacadas:

- a 6 de Janeiro, aniversário da cidade, será inaugurado o Kartódromo Municipal de Criciúma;
- em fevereiro, durante o carnaval, haverá desfiles de escolas de samba, carros alegóricos, além da realização de bailes públicos;
- em maio, será realizado o Concurso Oficial de Miss Criciúma, criado pela Lei Municipal no.
- em junho, haverá a participação dos Jogos das Associações Atléticas do Banco do Brasil;
- em julho, haverá a Festa do Dia do Colono;
- em agosto, será realizado o VI Festival Infantil da Canção; e também serão realizados os Jogos

Estudantis da Região Sul de Santa Catarina;

- de 19 a 26 de outubro, serão realizados em Criciúma os XV Jogos Abertos de Santa Catarina;
- em dezembro, haverá a I Festa Nacional do Carvão.

Tendo experimentado uma rápida difusão por todo o país, o kartismo também chegou a Criciúma. Em várias provas realizadas nas ruas da cidade, a Comissão Municipal de Turismo constatou o crescente número de adeptos do esporte na cidade. Assim, logo surgiu o Automóvel Clube de Criciúma; fundada essa associação automobilística, surgiu a idéia da construção de um kartódromo. Hoje em fase final de construção, no antigo estádio do Metrópol, e construído pela Municipalidade e pelo Automóvel Clube, o kartódromo deverá ser inaugurado no próximo dia 6 de janeiro.

Logo em fevereiro, haverá o Carnaval. Em Criciúma, essa festa a cada ano que passa vem tomando maiores proporções, já contando a cidade com 5 escolas de samba. Para 1974, a Comissão Municipal de Turismo resolveu criar o Concurso de Escolha de Samba-Enredo entre as escolas. Além de ser uma atração diferente para a festa máxima da alegria brasileira, trata-se também de um incentivo aos compositores cricumenses, que poderão ver suas obras divulgadas e cantadas em praça pública. Ainda para o carnaval, a Comissão Municipal de Turismo está seriamente empenhada na ornamentação das ruas da cidade. Nelas desfilarão as escolas de samba e carros alegóricos, perfeitamente identificadas com o ambiente carnavalesco.

Visando um maior impulso ao desenvolvimento turístico, e com um confirmado interesse por parte do DEATUR e EMBRATUR, a administração municipal deverá desapropriar, em breve, uma área de aproximadamente 30 hectares, no ponto mais pitoresco e paisagístico da cidade, para implantação de uma infraestrutura básica para o turismo.

Para o local está prevista a construção imediata de um Centro de Recuperação Física. Com término de suas construções previsto para abril próximo, deverá ser o Centro mais moderno e bem instalado do Sul do País. Sua implantação encontra-se a cargo da Pentágono Empreendimentos S.A.

Na mesma área deverão ser instalados, também a curto prazo, um moderno restaurante panorâmico (com boate), além de um cine drive-in (o primeiro no interior de Santa Catarina). Todos esses empreendimentos deverão ser colocados em concorrência, pois já contam com diversos interessados.

Nesta mesma área, deverá ser instalado, a médio prazo, um Camping com características e instalações de categoria internacional.

O mais importante, porém, a ser instalado na área, é a Vila Olímpica. A ser construída pela Prefeitura Municipal, a Vila contará com um Parque Florestal. Na Prefeitura, há o interesse de dotar a Vila Olímpica com piscina térmica, pavilhão de promoções e feiras, e de todas as quadras de esporte que se fizerem necessárias à realização dos próximos Jogos Abertos. Para tanto, as atividades foram iniciadas desde já, evitando-se, desta forma, atropelos e acabamento apressado das construções.

Desta forma, a administração de Algemiro Manique Barreto, e Fidélis Back darão todo o apoio necessário à Comissão Central Organizadora dos XV JASC, afim de que Criciúma possa mais uma vez demonstrar a hospitalidade de seu povo e programar os mais bem organizados JASC até agora realizados.

#### SERVIÇOS EXISTENTES

O comércio varejista está em franco desenvolvimento em Criciúma. Algumas das lojas são dotadas de moderníssimas instalações, equipando-se às similares dos grandes centros do país. Continua e progressivamente o comércio local aparelha-se e especializa-se para atender à demanda do consumidor local, regional e dos turistas.

Entre bancos comerciais e sociedades de financiamento, a cidade conta com 9 estabelecimentos, de redes locais, estaduais e nacionais.

No que se refere à assistência médica, o município de Criciúma conta com uma situação privilegiada, não só na região sul de Santa Catarina, mas também em todo o Estado. O atendimento de

saúde é feito por 41 médicos, 20 dentistas, 7 bioquímicos e 23 farmácias e drogarias. Além disso, o município conta com 4 estabelecimentos hospitalares, modernamente instalados e possuidores de centros cirúrgicos considerados como dos melhores equipados em todo o Estado.

Ainda podem ser encontrados na cidade Clubes de Serviços, Sociais, sempre abertos ao turista. No plano de assistência religiosa, há igrejas das mais variadas religiões, com predominância da religião Católica Apostólica Romana.

Com o aumento do movimento turístico, os restaurantes de Criciúma estão em processo de franca modernização, procurando oferecer o melhor a seus clientes. Podem ser destacados: Hulha—Cap, Lanchão, Castelinho, Recanto de Kátia, Churrascaria OK, Churrascaria Riachuelo, Restaurante Pigalli, Sete Belo, e inúmeras lanchonetes.

#### CRICIÚMA E REGIÃO SUL

Sendo Criciúma polo de irradiação no Extremo—Sul catarinense, torna-se fácil ao turista visitar municípios vizinhos dotados de especiais recursos naturais ou artificiais, e mesmo históricos. Estes, por sua vez, em sua maioria não possuem infra-estrutura hoteleira adequada, ou mesmo de serviços. O que não acontece em Criciúma. Na cidade existem os hotéis: Ouro Preto e União Turismo, capazes de satisfazer aos mais exigentes usuários, com suas suítes e apartamentos. De categoria mais modesta mas também com alguns apartamentos existem vários outros: Hotel Brasil, Hotel Roma, Criciúma Hotel, Hotel dos Viajantes, Hotel Novo Mundo e Hotel Palace, dotados de instalações capazes de atender perfeitamente aos turistas que chegarem à cidade.

Partindo de Criciúma, podem ser visitados vários recantos turísticos. Merecem destaque: Museu Histórico de Urussanga (Urussanga); Museu de Imigração de Orleans (Orleans); Castelo de Lauro Muller (Lauro Muller); Furnas de Sombrio (Sombrio); Igreja de Cristo da Madeira (Nova Veneza); Santuário de Cravágio (Nova Veneza); Gruta de Santa Bárbara (Siderópolis); Campestre late Clube (Lagoa dos Esteves, em Içara); Lagoa dos Freitas (Içara); e também a Máquina Marion (uma das maiores do mundo para extração de carvão a céu aberto) em Siderópolis.

Para os que buscam repouso ou terapia, Criciúma, com toda sua rede de bons serviços, e sua posição privilegiada, também pode servir de base. No município de Pedras Grandes, a 20 quilômetros da cidade, pode ser visitado e usufruído o Balneário São Pedro, o mesmo acontecendo com as Águas da Guarda, a 52 quilômetros da cidade, ou com as Termas do Gravatá, a 65 quilômetros de Criciúma.

Algumas praias também podem ser visitadas, partindo-se de Criciúma, todas a pequena distância: Balneário Esplanada, em Içara; Balneário Rincão, Içara; Balneário Morro dos Conventos, em Araranguá; Balneário Arroio do Silva, em Araranguá; e a Praia da Gaivota, em Sombrio.

#### IGREJAS E FANFARRAS

Pessoas fervorosas e praticantes do catolicismo, os fundadores de Criciúma deixaram este espírito na cidade. Assim, podem ser visitados vários templos católicos, alguns de grande suntuosidade. Há a igreja de N.S. da Salette, na zona norte da cidade (conhecida como Igreja da Prospera), um dos projetos mais arrojados do mundo, com sua arquitetura moderníssima; a Igreja de S. Bárbara, padroeira dos mineiros e situada em zona essencialmente mineira; Igreja Matriz de S. José, situada no centro da cidade, construída no início do século; Igreja de São Cristóvão, moderna obra de arte construída em homenagem aos motoristas, e em fase de acabamento.

Aos apreciadores de música Criciúma oferece tm dos melhores Corais do Estado, além de conjuntos de serrestas (famosos) e várias fanfarras.

E, para os apreciadores de história, e seus marcos significativos, vários monumentos podem ser visitados. Entre eles, destacam-se o Monumento ao Mineiro, intimamente ligado à ainda principal atividade econômica do município; representando a osadia e o trabalho dos seus fundadores, Criciúma ergueu um Monumento ao Imigrante, que deve ser conhecido pelo visitante que para lá se dirige. A Praça do Congresso destaca-se também na cidade, como exemplo de ajardinamento diretamente oltado para o encanto e lazer dos cidadãos e visitantes de Criciúma.



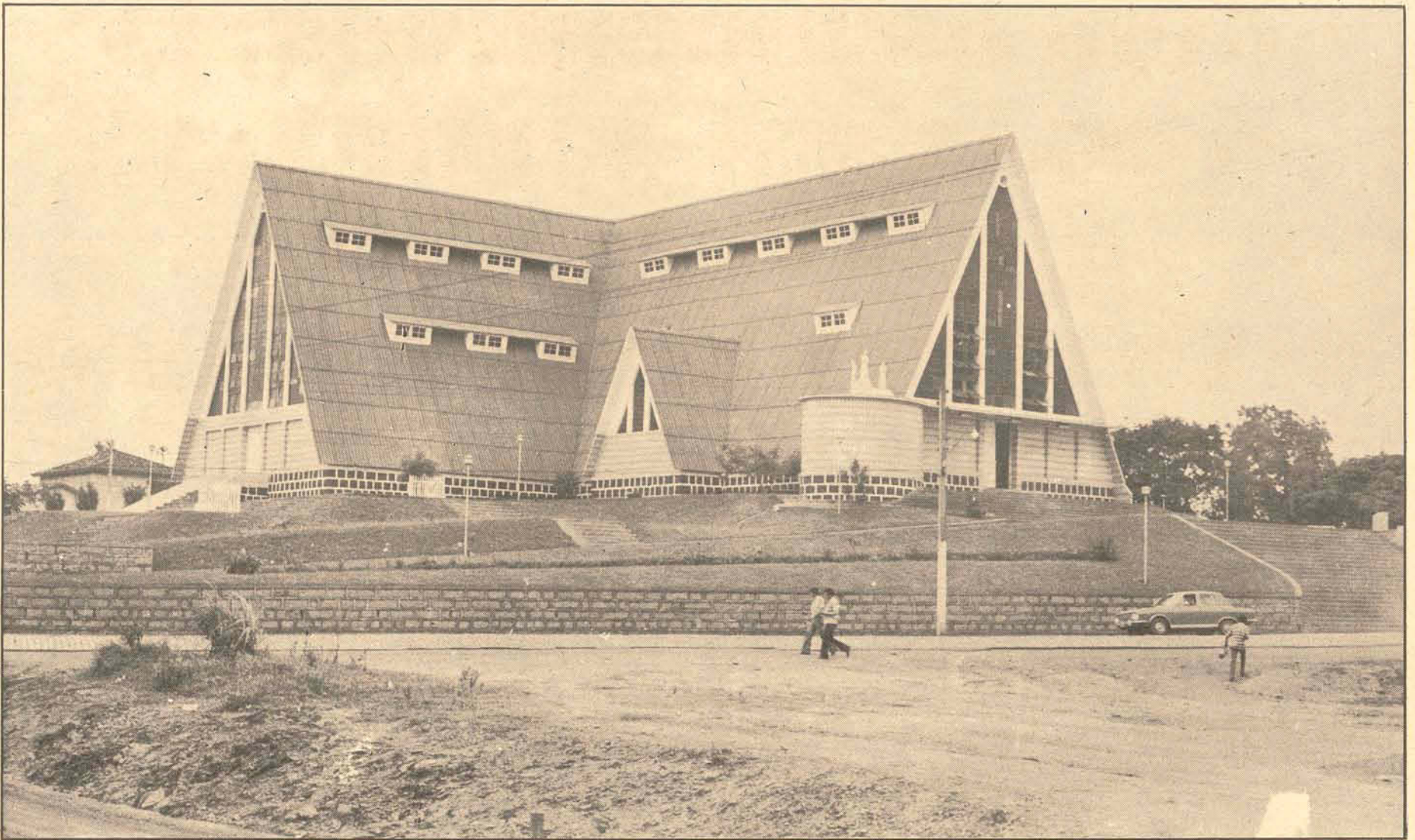

## Finalmente, uma mina poderá ser visitada tranquilamente em Criciúma

Numa cidade conhecida como a Capital Brasileira do Carvão, é natural que os turistas que a ela chegam queiram visitar uma mina, onde se processa a extração do minério. Atualmente, isto nem sempre tem sido possível, face aos riscos que apresenta ao visitante, e também aos transtornos que causa ao processo produtivo do local.

Tendo em vista esta situação, a Prefeitura Municipal de Criciúma decidiu envidar esforços no sentido de proporcionar condições ao turista de visitar uma mina. Assim, já existe um projeto de construção de uma Mina-Escola, cujas finalidades básicas serão tanto a instrução técnica de futuros mineradores, como o antedimento de turistas. O projeto será implantado (a um custo de 737 mil cruzeiros) no perímetro urbano do município, nas terras de propriedade da Sociedade de Assistência aos Trabalhadores do Carvão — SATC. Com sua implantação, o projeto deverá então atender aos programas de educação e turismo, de maneira coerente, não só no plano regional, mas também nacional.

### O PROJETO

Os estudos iniciais englobam vários pontos. À entrada da Mina-Escola ficará situado o Museu do Carvão. Nele, poderão ser vistas as fases evolutivas da extração desse minério, desde os métodos primitivos até nossos dias. Para isto, serão utilizados recursos como máquinas, peças, quadros, equipamentos, etc... Também à entrada da Mina os visitantes poderão observar um Lavador de Carvão, operando em todas as fases de beneficiamento do carvão bruto.

A Mina propriamente dita será constituída por um poço com 56m de profundidade, com dimensões de 3x4ms, equipado com quincho de 1,50m/seg. de ascensão, capacidade de tração de uma tonelada e meia, acionado por um motor de 60 HP, e controlado por freios de serviço e automático.

Ao descer pelo poço, o visitante visitará, inicialmente, a galeria principal, de 200 metros de comprimento, por 5m de largura e 2,20 de altura. O escoamento da galeria será feito de modo a mostrar, aos alunos e visitantes, as diversas técnicas empregadas nas várias minas existentes no mundo (escora de madeira, parafuso de teto, cimento armado, armação metálica).

Haverá também uma galeria secundária, com 400 metros de extensão. Nela serão mostradas as diversas técnicas de desmonte, como a "long-wall", câmaras e pilares.

No interior da mina, a visitação será feita através de vagonetas tracionadas por locomotivas, elétricas ou a bateria. Dessa forma, o visitante terá uma visão (e sensação) completa de como se processam os trabalhos de mineração, e de como evoluíram esses processos através dos tempos. Durante todo o tempo em que estiver nas dependências internas ou externas da mina, o visitante receberá informações de guias especializados, conhecedores profundos da mineração de carvão e sua história.

Os responsáveis pela implantação da Mina-Escola são quatro: Prefeitura Municipal de Criciúma; Conselho Nacional do Petróleo, CNP Sindicato Nacional dos Mineradores e Sociedade de Assistência aos Trabalhadores do Carvão — SATC.

O Governo do Estado, procurando tornar conhecida Santa Catarina, e atrair divisas, criou o DEATUR. Com a implantação da Mina-Escola, poderá contar com mais uma atração para consecução de seus objetivos.

E a região será beneficiada. Com o crescimento do afluxo de turistas, haverá necessidade de melhoria e surgimento de novos empreendimentos no campo do turismo, redundando assim na criação de novos empregos, além do aumento de outros recursos econômicos.

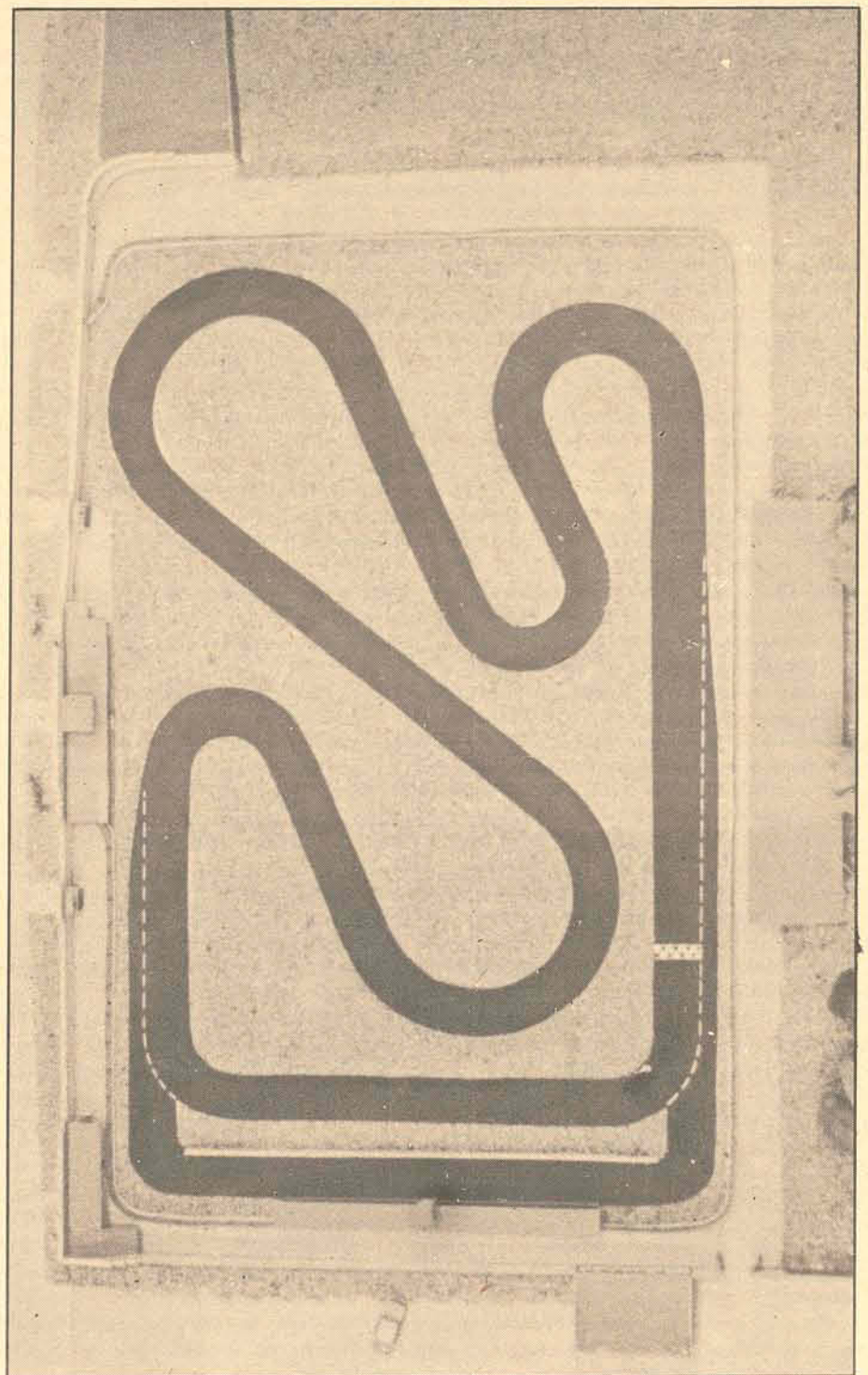



# Com os incentivos, já é possível participar e ganhar com o crescimento do turismo

A 15 de dezembro de 1959, era publicada no Diário Oficial a lei no. 3.692, criando a Superintendência do Desenvolvimento do Nordeste — Sudene. Na ocasião, poucos puderam avaliar que a iniciativa causaria uma revolução fiscal que hoje repercute decisivamente em muitos setores do país.

Em 66, considerando bons os índices alcançados pela Sudene, o Governo Federal intensificava a luta pela integração de regiões menos favorecidas, e criava a Superintendência do Desenvolvimento da Amazônia — Sudam — um órgão de objetivos e meios semelhantes ao do Nordeste.

Um mês depois da lei que criava a Sudam, o Governo Federal decretava a lei básica do turismo, (DL no. 55, de 18 de novembro de 1966), definindo a política nacional do turismo, criando o Conselho Nacional do Turismo e a Empresa Brasileira de Turismo e, ainda, implantando a política de incentivos fiscais que deveria ser seguida.

Temendo que a Embratur pudesse prejudicar outros programas de desenvolvimento, o Governo Federal, a 29/12/67, baixou o Dec. Lei no. 62.006, estabelecendo novos critérios no relacionamento Sudene-Sudam-Embratur. Com o decreto, a dedução de 50% do imposto de renda devido por pessoas jurídicas só poderia ser canalizada para projetos turísticos nas áreas da Sudene e da Sudam, e não mais em todo o país. Fora daquelas regiões, os incentivos continuaram, mas com deduções bem mais baixas, de até 8 por cento no máximo.

E com o correr do tempo, acompanhando o amadurecimento dos empresários do turismo, intensas modificações legais surgiram com o tempo, proporcionando e adequando melhores rumos para o turismo nacional.

Na chamada lei básica do turismo, de 1966, foram criados os primeiros incentivos, com isenção dos impostos federais por dez anos para todos os hotéis que se construíssem até cinco anos depois da promulgação da lei. Era permitido ainda que as pessoas jurídicas aplicassem 50 por cento do imposto de renda devido na construção, ampliação ou reforma de hotéis e em obras e serviços específicos de finalidade turística — desde que tivessem projetos aprovados pelo Conselho Nacional de Turismo, com parecer fundamentado da Embratur. Mais tarde, o artigo 17 do decreto-lei 157 restringiu a aplicação desses incentivos a hotéis de turismo.

Outra modificação de importância ocorreu com os decretos 62006 e 756, que limitaram as deduções de até 50 por cento às regiões da Sudene e Sudam, estabelecimento o incentivo de até 8 por cento para o centro-sul. Em seguida, o decreto 55 permitiu que até o exercício de 1971, dilatado depois para 1975, os hotéis de turismo deduzissem 50 por cento do imposto de renda devido para aplicar a importância correspondente na melhoria de suas condições operacionais.

A 27 de outubro de 1971, próximo ao fim dos incentivos criados pelo decreto no. 55, o governo federal promulgou o decreto-lei 1.191, não só prorrogando o prazo dos benefícios, como ampliando-os, pois permitiu que as pessoas físicas pudessem participar do esforço nacional pelo turismo. O novo decreto concedeu isenção de imposto de renda durante dez anos aos hotéis, em construção, e aos que se construirão até 31/12/75.

A instrumentação em favor do turismo aperfeiçoou-se, depois, com a modificação do artigo 25 do decreto-lei 55, substituído pelo artigo 17 do decreto 1.191. Este permite a destinação de recursos deduzidos do imposto de renda para hotéis de turismo e ainda para todas as atividades ligadas e necessárias ao desenvolvimento do setor. Esta modificação deu nova amplitude e maiores opções aos empresários que pretendem entrar no negócio do turismo.

A legislação permite que as pessoas jurídicas descontem até 50 por cento do imposto de renda devido para aplicação em projetos turísticos programados para as áreas da Sudene e Sudam. Em outras regiões, o limite de dedução é de 8 por cento e,

Dessa forma, nas áreas da Sudam e da Sudene, dos 50 por cento deduzidos a metade poderá ser aplicada no Programa de Integração Nacional — PIN — e no Programa metade do percentual inicialmente destinado aos projetos escolhidos.

em ambos os casos, o governo canaliza metade do desconto para obras de infra-estrutura.

Outra modificação importante ocorrida no setor foi a extensão desse processo às pessoas

físicas, permitindo-lhes deduzir parte do imposto para aplicação na área turística, com eventuais possibilidades de lucro. O artigo 10 do decreto lei 1.191, de 1971, estabelece que as pessoas físicas podem descontar, da renda bruta, até 50 por cento das aplicações feitas na subscrição integral, em dinheiro, de ações nominativas de empreendimentos turísticos aprovados pelo Conselho Nacional de Turismo e considerados de capital aberto. Isso significa que se tornou interessante comprar ações de um bom projeto turístico, já que o capital investido pode ser descontado do imposto e traz ainda as vantagens da própria rentabilidade do empreendimento.

A pessoa jurídica, ao decidir-se pela dedução do imposto de renda em benefício de projeto turístico, deve ficar atenta às exigências burocráticas e às recomendações de cautela em relação aos empreendimentos. O investidor pode deduzir, do mesmo imposto, duas ou mais porcentagens para fins diversos — como turismo e reflorestamento, por exemplo — desde que o desconto total não ultrapasse o limite fixado por lei, de 50 por cento e 8 por cento. É necessário, também, que esteja claramente indicado, na declaração de rendimentos e na notificação de entrega, que a parcela deduzida será aplicada em projetos turísticos aprovados pelo CNTur.

Se a parcela deduzida destinar-se a empreendimento turístico nas áreas da Sudam e Sudene, o investidor deve colocar na declaração de renda as expressões Turismo-Sudene e Turismo-Sudam; em outras regiões, basta indicar Turismo. O contribuinte que optou pelo centro-sul deve depositar a quantia correspondente à dedução no Banco do Brasil ou em seus agentes autorizados, à ordem da Embratur, em conta especial, sem juros.

Se a escolha recair no norte, o depósito deverá ser feito no Banco da Amazônia, ou, onde esse banco não tiver agência, no Banco do Brasil. Nas cidades em que não houver nenhum desses estabelecimentos bancários, o depósito poderá ser efetuado em agências da CEF. Em todos os casos, tanto no centro-sul como no norte e nordeste, o depósito correspondente à dedução poderá ser efetuado de um só vez ou

em prestações, conforme tenha sido parcelado o imposto, e obedecendo-se aos mesmos prazos.

Após o depósito, o investido deve procurar o projeto ou empreendimento turístico que lhe pareça mais conveniente e indicá-lo para aplicação da parcela descontada. Para isso, tem o prazo de três anos, contado a partir de janeiro do ano seguinte ao do exercício. Se após o prazo o contribuinte não tiver encontrado um projeto que lhe agrade, a quantia depositada reverterá ao FUNGETUR — Fundo Geral do Turismo.

O investidor não deve apressar-se na escolha do projeto, para não sofrer prejuízos. Os próprios técnicos do governo procuram orientar o investidor neste sentido, dando-lhe alguns conselhos.

Antes de mais nada é recomendável que se conheça qual o grupo empresarial encarregado do projeto, qual sua experiência, capacidade financeira e especialização. Diretoria com nomes famosos não indica, necessariamente, uma boa firma. Às vezes, trata-se de um lista decorativa, em que os figurões aparecem de boa fé, como charmes de um mau negócio.

Ao investidor caberá verificar em que fase está o projeto. A curto prazo, os melhores são os que se encontram já em funcionamento ou que dependem de poucas obras para dar bons lucros depois de cinco anos do início de suas atividades.

Muito cuidado deve ser tomado com os estatutos sociais do empreendimento, que podem limitar os lucros do investidor. Alguns estabelecem o dividendo máximo de 6 por cento quando o certo é que esse índice seja o mínimo, podendo o máximo ir até 12 por cento ao ano. Por lei, as ações preferenciais que o investidor dos incentivos fiscais compra tem direito a dividendo mínimos, mas, às vezes, essa orientação não é cumprida e as empresas oferecem dividendos abaixo do índice fixado por lei.

Há entretanto uma exceção: as firmas que não querem abrir o capital e recolhem os incentivos como empréstimos em conta corrente, garantindo dividendos de 12 por cento. Elas devolvem o capital, mais os juros, depois de cinco anos, em parcelas anuais de 20 por cento sobre o

total.

Os técnicos ainda consideram que é sempre conveniente estudar a viabilidade comercial do projeto, e, por fim, recomendam que o investidor deve assegurar-se, junto à empresa, de que terá informações permanentes sobre o andamento das obras. Isto é sempre importante porque nem sempre é possível ao investidor acompanhar de perto a execução do projeto, especialmente quando este se localiza no norte e ele mora no sul do país, ou vice-versa.

Costuma-se reconhecer a idoneidade de um projeto segundo a comissão paga a corretora. A base dessa alegação é a idéia de quem gasta muito com corretor provavelmente está oferecendo um mau negócio. A comissão normal é de 5 por cento. É também bom verificar se a captadora está registrada no Banco Central e se é especializada em recolher incentivos fiscais.

Depois de escolhido o projeto, o contribuinte deverá obedecer a normas estipuladas de acordo com a área determinada. Na região centro-sul, o investidor terá de apresentar um requerimento à Embratur, encaminhando ao mesmo tempo, três documentos: a quinta via da guia de recolhimento da parcela ao Banco do Brasil, a cópia da notificação de lançamento e o ato constitutivo de sua empresa. Normalmente, o encaminhamento burocrático da aplicação é orientado pela captadora ou então pela própria empresa beneficiada. Após o deferimento da opção, a Embratur autoriza o contribuinte a subscrever as ações. Estas serão preferenciais, pelo menos metade intransferível, e irrisgável pelo prazo de cinco anos.

Quando a área escolhida for a da Sudam ou da Sudene, a burocracia é idêntica para as duas regiões. O depósito no banco deve obedecer a uma guia de recolhimento padronizada e estar acompanhada do recibo de entrega da declaração e notificação de lançamento. A seguir, o contribuinte escreve uma carta de "opção-procuração" comunicando oficialmente à empresa escolhida que ela se tornou beneficiária dos recursos provenientes do seu imposto de renda.





## Ao Sul está o mais moderno clube da região: Campestre Iatch Club, com toda sua beleza



No Plano Regional de Turismo, elaborado pela SUDESUL com o intuito de disciplinar e orientar o desenvolvimento turístico da Região Sul, uma série de áreas turísticas de desenvolvimento prioritário são apontadas. Para que isto acontecesse, foram analisadas devidamente, e concluiu-se que pela existência de condições básicas de desenvolvimento turístico.

Em Santa Catarina, várias são as regiões apontadas pelo PRT. E dentre elas pode-se notar a inclusão da área da Lagoa dos Esteves, próximo a Criciúma, e situada a pouco mais de mil metros de belíssimas praias do Atlântico Sul. As condições básicas que levaram os elaboradores do PRT a incluí-la dentro da relação das áreas que devem ser prioritariamente desenvolvidas é uma só: a existência do CAMPESTRE IATCH CLUB um dos mais arrojados projetos turísticos de toda a Região Sul.

O CAMPESTRE IATCH CLUB Trata-se de um projeto com características únicas dentro da Região Sul. Para edificá-lo de acordo com os mais modernos padrões estabelecidos para recreação, foi inicialmente adquirida uma área de 3,5 milhões de metros quadrados, junto à Lagoa dos Esteves. Dessa imensa área, foram construídos 160 mil me-

tros quadrados, sendo que 5.600 são relativos à área coberta.

Uma das melhores boates do Sul do país, — e segundo opinião de muitos, equivalente às melhores encontradas no Rio e em São Paulo — está localizada no Campestre Iatch Club. Também localizados na sede social do Club, estão o restaurante — de categoria internacional —, os salões sociais, os salões recreativos, e a lanchonete de Club.

As instalações esportivas do Campestre Iatch Club também são completas. Pode-se jogar três modalidades de futebol, em quadras todas elas muito bem cuidadas: o tradicional futebol de campo, o futebol de salão, e para os esportistas mais exigentes, ou praticantes dessa quase desconhecida modalidade futebolística, futebol suíço — e assim ficam cobertas as exigências de qualquer apreciador da arte do futebol.

Mas nem só esse esporte pode ser praticado no Campestre Iatch Club, na Lagoa dos Esteves, próximo a Criciúma. Vôlei, basquete, tênis, tênis de mesa, bocha, também podem ser praticados em modernas e bem cuidadas quadras apropriadas, construídas, à semelhança dos campos de futebol, dentro das regras internacionais que regulam a prática desses esportes. E também pode-







-se praticar em mesas oficiais instaladas em salão junto à sede social, o caprichoso e difícil "snooker", mas nem por isto atraente e envolvente jogo.

#### NATUREZA E REPOUSO

Para os sócios que se dirijam ao Campestre Latch Club, e que por lá queiram ficar durante algum tempo, o Club dispõe de 50 modernos e confortáveis chalés, de madeira, dotados de todos os requisitos necessários a uma confortável estadia. Para os aficionados do campismo, encontra-se em preparação uma área que poderá abrigar cerca de 500 baracas e trailers. Para diversão das crianças, o Campestre Latch Club conta com um grande playground. Para os mais velhos, desejosos de paz e contato mais íntimo com a natureza, há um enorme bosque onde podem ser dados passeios sem qualquer risco, e com muita beleza em torno.

A vegetação existente no Campestre Latch Club é talvez a mais variada e completa encontrada em qualquer área da Região Sul. Plantas de todo o país foram levadas para lá, aclimatadas em um paciente trabalho dentro de estufas apropriadas, e depois replantadas segundo estritamente a vontade de se fazer um bom paisagismo, ou seja, obedecendo aos nem sempre fáceis princípios da "arte de se fazer jardins". Pássaros de todo o país também foram trazidos, e compõem um importante parque ornitológico situado no Campestre Latch Club.

E como não podia deixar de ser, as atividades ligadas à Lagoa dos Esteves ou ao mar, podem ser praticadas de maneira completa. O trapiche de concreto avança 150 metros adentro da Lagoa, e para os barcos há uma adequada rampa que permite tirá-los ou colocá-los na água sem qualquer dificuldade. Lanchas ou barcos à vela estão à disposição dos associados que queiram deles utilizar-se. Para passeios mais lentos, há vários pedalinhos à disposição dos associados.

A pesca pode ser praticada tanto na Lagoa dos Esteves quanto no oceano, distante pouco mais de 1000 metros da sede do Club. E para os desejosos de adquirir um bom bronzeado, tanto a praia lacustre quanto a do mar são ideais.

#### FUTURO

Assim é a realidade do Campestre Latch Club, que, no entanto, será mudada. A curto prazo deverá ser construído na área moderno hotel dotado de 112 apartamentos de alto luxo, e tudo o que for necessário para que seus serviços sejam de categoria internacional. O hotel será dotado de piscina olímpica, sauna, duchas, de uma seção completa de fisioterapia.

Em Porto Alegre, os interessados em associar-se ao Campestre Latch Club podem pedir informações pelos telefones 248800 e 244946. Em Tubarão, o telefone é 1014. E em Criciúma, as informações podem ser obtidas (e sentidas) diretamente na sede social do Club.



# Aqui, um roteiro das principais cidades onde o turismo pode ser praticado em SC.



A ilha de Y-Jurerê-Mirim foi descoberta em 1515 pelo navegador Juan Dias de Solis, que a denominou "dos Patos", impressionado com enorme quantidade de aves aquáticas nela encontrada.

Habitada pelos índios tupi-guaranis, a Ilha de Santa Catarina só recebeu este nome em 1526, quando Sebastião Caboto a visitou, dando-lhe o nome em homenagem à sua mulher. Apesar de frequentada por grande número de aventureiros, que nela costumavam abastecer de lenha e água fresca seus navios, a ilha permaneceu sabitada entre 1662 e 1673, época em que o vicentista José Dias Velho, irmão do fundador da povoação de Nossa Senhora do Desterro, tomou posse do local, a mando de seu parente que ali já havia erigido capela e tinha lavouras.

Francisco Dias Velho, porém, só se transferiu para a região, com a família, agregados e quinhentos índios, em 1678. A vida corria bonançosa naquele ano quando, arribando à Ilha uma nau pirata, comandada, segundo alguns autores, pelo holandês Thomas Frins, ou de acordo com outros cronistas, pelo inglês Robert Lewis, resolveu apresá-la confiscando a carga de prata que conduzia, roubada aos castelhanos.

Os filibusteiros, que foram libertados pelas autoridades de Santos, voltaram dois anos depois, para tomar vingança. Atacando a vila, queimaram seus ranchos, submetram os moradores aos piores vexames. Dias Velho, tentando defender a honra de suas filhas, tombou morto com um tiro de pistola. Terminou assim tragicamente a primeira fase do povoado de Nossa Senhora do Desterro. Perdido o líder, seus habitantes, inclusive índios e escravos, dispensaram-se, regressando alguns a São Vicente e indo outros refugiarem-se em Laguna, ficando a Ilha, desta forma, praticamente abandonada, durante 23 anos, permanecendo na região apenas uma família, a de um certo José Tinoco, à qual, no início do século XVIII vieram reunir-se outras, deslocadas do povoado de São Francisco.

Modestos e pacíficos, os moradores do

Desterro viviam da pesca e de eventuais trocas de víveres com navios que buscavam o Rio do Prata ou as rotas do Pacífico. Seu chefe, Manoel Manso de Avelar, investido no cargo de Capitão de Ordenanças, foi quem recebeu, em 1726, o Ouvidor de Paranaguá, encarregado pelo Governo de Sua Majestade para investir Desterro nos foros de Vila, o que ocorreu a 23 de março.

O mais notável dirigente da comunidade, nesse período, foi o Brigadeiro José da Silva Paes, que assumiu o governo da Ilha em 1738. Logo iniciou a construção da Casa do Governo, igreja Matriz e quatro fortalezas para a defesa da Vila. O Brigadeiro de tal modo promoveu Santa Catarina junto ao Conselho Ultramarino, que a Metrópole não vacilou em criar o Governo de uma nova Capitania, subalterna, da qual veio a ser o primeiro governador.

Em 1777, apesar de suas defesas, a Ilha foi tomada pelos espanhóis, comandados por D. Pedro de Zabalos, permanecendo durante um ano em poder da Coroa espanhola, sendo restituída à Coroa Portuguesa, graças ao tratado de Santo Ildefonso, que a reconheceu, definitivamente, de domínio lusitano.

Em 1823, por Decreto Imperial, a Vila de Desterro foi elevada à categoria de cidade, sendo instalada, em 1835, a primeira Assembléia Legislativa Provincial.

Durante a guerra do Paraguai (1864-1870), a cidade do Desterro desempenhou importante papel na campanha, servindo como base de apoio e manutenção das tropas em trânsito para o teatro de operações. Desterro constituiu o 25o. Batalhão de Voluntários da Pátria, formado com pessoal de Santa Catarina e um contingente do Paraná, engajou-se na luta, cobrindo-se de glórias nos campos de batalha paraguaios.

No primeiro período republicano, Desterro polarizou a atenção de todo o país, ao se tornar, em 1893, por ocasião da Revolta da Armada, a capital do Governo Provisório da República, que se opunha à ditadura militar de Floriano Peixoto. Convulsionada pela Re-

volução Federalista, sede do Governo revoltoso, chefiado pelo Comandante Lorena, centro de convergências dos chefes rebeldes e de todos os caudilhos revoltados contra Floriano Peixoto. Desterro foi palco, quando da derrota dos revoltosos, da vingança dos vitoriosos, vivendo a cidade dias de pavor, com a violenta repressão dos legalistas, chefiados pelo coronel Moreira Cesar, mais tarde morto em missão militar em Canudos, diante dos jagunços de Antonio Conselheiro.

No forte de Anhatomirim, mais de uma centena de civis e militares, envolvidos na revolução, por ordem de Moreira Cesar, foram sumariamente fuzilados. E, para cúmulo do escárnio, como narra o historiador catarinense Oswaldo Rodrigues Cabral, "o cordão de bajuladores do vencedor propôs que se desse à capital, à mesma capital onde não se apagara ainda o eco dos disparos que cobravam a vida dos vencidos, a Nossa Senhora do Desterro, o nome de Florianópolis, em homenagem ao ditador"...

Assim, Desterro recebeu a denominação de Florianópolis, pela Lei Estadual no. 111, de 1o. de outubro de 1894.

## PASSEIOS

Florianópolis, localizada na Ilha de Santa Catarina, é a capital do Estado Barriga Verde. O município se estende pelo continente, onde se situam os bairros de Coqueiros, Bom Abrigo, Itaguaçu e o sub-distrito do Estreito. A ligação Ilha-Continente é feita através da ponte pensil metálica denominada Hercílio-Luz, que tem a extensão de 821,55 metros. A ponte Hercílio Luz é um dos marcos característicos de Florianópolis, e sua silhueta se constitui em uma das atrações mais fotografadas da cidade. Sua inauguração deu-se a 13 de maio de 1926, e desde então se constitui no único elo de ligação entre a Ilha e o interior do Estado; servindo ao trânsito de veículos e pedestres, além de conduzir as redes de água e energia elétrica que abastecem a cidade.

Hoje, sua capacidade de escoamento de tráfego se encontra próxima ao limite — tran-

sitam por ela diariamente mais de 32 mil veículos — e por essa razão está sendo construída nova ponte, com 1.255 metros de comprimento, foi projetada de tal forma que formará um conjunto harmonioso com a Hercílio Luz, devendo estar pronta em dezembro do próximo ano.

Como consequência da construção da nova ponte, foi aterrada uma área de 400 mil metros quadrados na baía Sul de Florianópolis, onde se implantará o novo sistema viário da cidade, e que hoje se constitui em área de passeio e lazer para os florianopolitanos e turistas. As brancas areias do aterro têm sido utilizadas, especialmente nos fins de semana, para a disputa de peladas e passeios. Em breve, parte dessa área será urbanizada, e a cidade ganhará novo aspecto, criando uma nova paisagem que está sendo projetada de forma a não produzir um choque muito grande em relação aos aspectos atuais de centro de Florianópolis.

Uma das preocupações dos órgãos administrativos é exatamente a de preservar ao máximo as características nitidamente açorianas, com seu casario baixo, muitas vezes revestido de azulejos portugueses, suas ruas românticamente estreitas, e que induzem à convivência íntima, fraterna espontânea, alegre e hospitaleira. Em Florianópolis, procura-se conter a fúria edificadora de arranha-céus no centro da cidade, procurando manter ao lado do progresso as marcas do passado que ainda permanece vivo na memória de seus habitantes. Mesmo com a construção da nova ligação Ilha-Continente, esse espírito será mantido: do alto dos 46 metros em que se encontram suas pistas de rolamento, a Hercílio Luz contemplará, com orgulho, os 17 metros que separam a nova ponte do mar.

## ROTEIRO DA CIDADE

No centro da cidade Florianópolis, você poderá ver a Catedral Metropolitana, erguida na suave colina onde, primitivamente, fora construída a capela de Nossa Senhora do Desterro. Sua construção data de 1750, e em seu



interior há um conjunto escultural criado pelo artista tirolês Demetz, entalhado em madeira, que retrata a Fuga para o Egito. É uma notável obra de arte, onde aparecem com perfeição de detalhes e grande beleza, as figuras de José, a Virgem Maria e o Menino Jesus, além do jumento que servia de montaria para a Nossa Senhora.

Em frente à Catedral, há o Jardim Oliveira Belo, e a Praça XV de Novembro, a principal da cidade, e onde se encontram árvores nativas dos cinco continentes. À direita do Templo ergue-se o belo Palácio dos Despachos, sede administrativa do Governo do Estado. No lado oposto, num prédio fortemente edificado, localiza-se a Prefeitura Municipal. Em frente à Prefeitura Municipal, e no centro da Praça XV de Novembro, encontra-se uma frondosa figueira, com cerca de 70 anos, verdadeiro símbolo da cidade e sob cuja sombra seus habitantes mais tradicionalistas, num costume muito antigo, conversam longamente.

A rua Felipe Schmidt, a principal de Florianópolis, é o local de reunião por excelência e onde, sobre tudo, vê-se desfilar a beleza da mulher da Ilha. Com efeito, circular pela Felipe Schmidt, é um velho costume que o florianopolitano cultiva com muito carinho.

Iniciada em 1803 e concluída em 1814, a Igreja de São Francisco, localizada na rua Deodoro, esquina com Felipe Schmidt, abriga, em seu interior, diversas peças históricas, além de doze metros do pintor Victor Meirelles, é outra atração turística que a cidade oferece.

#### ROTEIRO DAS PRAIAS

Florianópolis tem 42 praias que podem satisfazer a todos os gostos: praias de baía, chamadas de "mar manso" enseadas e praias oceânicas, denominadas de "mar grosso". Na região Norte da Ilha, ligada ao centro por moderna rodovia asfaltada, encontra-se as praias de Sambaqui, Cacupé, Jurerê e Canasvieiras. Um pouco mais adiante, estão as praias dos Ingleses e do Santinho. As das primeiras são praias de águas tranquilas, onde se encontram muitas residências de veraneio e casas de pescadores. Apresentam recortes muito acentuados, recantos formados por pedras e elevações de beleza plácida e singela. Jurerê e Praia do Forte, são praias de transição: suas águas são calmas, mas têm ondas permanentemente, o que nas duas anteriores só ocorre quando há vento forte. Na extremidade sul da praia de Jurerê há as ruínas do forte de São José da Ponta Grossa, fortaleza erguida pelos portugueses para se defenderem dos ataques de espanhóis. Exatamente em frente a este forte, no outro lado da praia, a uma distância de cerca de oito quilômetros, encontra-se a fortaleza de Anhatomirim, na ilha do mesmo nome. As baterias dos dois fortes operavam em conjunto, e, em fogo cruzado, impediam a entrada na baía de embarcações inimigas.

Continuando em direção ao norte, chega-se a Canasvieiras, balneário bastante frequentado, que dispõe de clube, restaurante, hotel, e village. Canasvieiras apresenta intenso movimento na época de veraneio, que se estende de dezembro a março. Suas águas são límpidas, com ondas de porte médio. No mesmo rumo, encontra-se Ponta das Canas e a praia dos Ingleses, que possui colônia de pesca ativa. Após a praia dos Ingleses há outras praias ainda inacessíveis por terra, até a extremidade setentrional da Ilha de Santa Catarina.

Na costa oriental, já; seguindo o rumo sul, encontra-se a praia do Santinho, desabitada, de mar aberto e ondas gigantes, com uma paisagem agreste, selvagem, com uma larga faixa de areia branca abruptamente interrompida em suas extremidades norte e sul por escarpas rochosas onde o impacto das ondas produz um belo espetáculo.

Mais ao sul, há a praia de Moçambique, também de mar aberto, a maior da ilha, com 13 quilômetros de extensão. A partir de sua faixa de areia branca, está localizado o Parque Florestal do Rio Vermelho, pertencente à Secretaria da Agricultura do Estado, e que deliberadamente não permite a ocupação da praia, preservando-se da especulação imobiliária. Ali, a Secretaria da Agricultura está implantando um "camping", para atender os florianopolitanos e turistas. No seu extremo sul, há a Barra da Lagoa, local de rara beleza e ponto de encontro das águas da Lagoa da Conceição com as do Oceano Atlântico. A Barra da Lagoa é sede de uma das mais produ-

tivas colônias de pescadores da região, e lá se encontram restaurantes típicos, que servem pratos feitos com frutos do mar pescados na hora. Sua vila de pescadores tem alguns aspectos interessantes.

Da Barra da Lagoa até o povoado do Retiro da Lagoa, há lindas praias, de indiscutível beleza natural como é a praia Mole, porém, algumas com ondas violentas, que não permitem o banho de mar. A paisagem é muito variada, e se você estiver disposto a fotografar, leve muito filme.

Em seguida, você verá a praia da Joaquina, uma das mais famosas da Ilha. É nela que a juventude de Florianópolis se concentra, e você poderá levar seu carro até a praia, onde verá rapazes e lindas garotas jogando frescobol ou praticando "surf", casais com crianças, enfim, toda uma multidão gozando das delícias do sol e do mar.

Na Lagoa da Conceição, você admirará as altas dunas de areia muito branca e fina, poderá tomar banho de água doce, e experimentar as iguarias que os muitos restaurantes típicos lhe oferecem: o tradicional caldo de camarão, siri recheado, caldo de peixe, camarão "ao bafo", etc.

Na Lagoa da Conceição está localizada o LIC - Lagoa Iate Clube, cuja sede foi projetada por Oscar Niemeyer. O Clube pode ser visitado por turistas, e ao lado há uma área para "camping".

Dominando a Lagoa há o Morro da Lagoa, por onde passa a estrada pavimentada que a liga à cidade. Do seu alto se descortina maravilhosa vista, onde se encontra um bem montado hotel, que dispõe de apartamentos, sauna, restaurante, piscina e outros serviços.

De volta às praias, e em continuação a Praia a Joaquina, há a praia do Campeche, e a seguir a do Morro das Pedras. Numa área de aproximadamente 10 milhões de metros quadrados, o governo do Estado pretende implantar um complexo turístico, que proporcionará a ocupação racional dessas três praias.

No Morro das Pedras há um convento de padres jesuítas, de onde se pode apreciar magnífico norama: de um lado o oceano Atlântico banhado a praia, e do outro a Lagoa do Peri. Mais ao sul, localiza-se a praia da Armação, onde antigamente funcionavam estabelecimentos que se dedicavam a pesca e industrialização da baleia. Ainda, naquela região, localiza-se a praia do Pantano do Sul, bastante extensa e povoada de pescadores. Mais adiante, a praia da Costa de Dentro, praticamente desabitada.

Mais ao sul, há outras praias, também acessíveis somente por mar, como a praia do Farol dos Naufragados, na extremidade sul da Ilha, na entrada da barra.

Na baía sul, algumas praias de mar manso, destacando-se a do ribeirão da Ilha, onde se encontra a maior concentração de construções açorianas de Florianópolis. No Ribeirão há um museu etnográfico, onde se encontram peças representativas da cultura açoriana.

A praia da Tapera, é outra bela praia da baía sul.

Ainda na baía sul, no Continente, estão as praias de Coqueiros, Itaguaçu, das Palmeiras e Bom Abrigo.

#### MUSEUS

Além do museu do Ribeirão da Ilha, você pode visitar os seguintes:

Museu do Homem do Sambaqui - Conta com um acervo de diversos fósseis, enfeites, utensílios e esqueletos dos primitivos habitantes do Litoral e do Oeste do Estado. Essas peças, em sua maioria, foram obtidas nas escavações realizadas sob a direção do Pe. Alfredo Rhor. Acha-se instalado no Colégio Catarinense, à rua Esteves Júnior.

Museu de Antropologia da Universidade Federal de Santa Catarina - apresenta acervo referente às populações indígenas e do litoral de Santa Catarina, bem como cultura popular. Localiza-se no Campus Universitário, no bairro da Trindade, funcionando de segunda a sexta-feira, no horário de 8h30m às 11h30m e das 13h30m às 17h30m.

Museu do Índio - É assim chamado por ser Índio o nome de seu proprietário, e não por ser especializado em cultura indígena. Está situado à rua Pedro Soares, 20, e apresenta em seu acervo mais de 10 mil peças. Apesar de seu caráter geral, possui especialização em His-

tória Natural, destacando-se animais taxidermizados de nossa fauna terrestres e aquáticas, além de coleções de objetos indígenas, antiguidades, moedas, armas, coleções de ovos, equinodermes, moluscos, artropodes, celenterados, etc. A entrada é gratuita e funciona de segunda a sexta-feira, no horário de 14 às 17 horas.

Museu de Armas da Polícia Militar de Santa Catarina - Instalado no Quartel General da Polícia Militar de Santa Catarina, à praça Getúlio Vargas, o Museu de Armas Cel. Antonio Lara Ribas, apresenta grande quantidade de armas brancas e de fogo, das mais variadas espécies. Também possui em seu acervo peças relacionadas com o nazifascismo, tal como bandeiras, escudos, estátuas, declarações e tec. Atualmente estuda-se sua transferência para o forte de Sant'Ana, localizado sob a cabeceira da Ponte Hercílio Luz, recentemente reconstruído pelo Serviço do Patrimônio Histórico da União em convênio com a Prefeitura Municipal de Florianópolis.

#### HOTÉIS

Querência - rua Jerônimo Coelho, 1, no centro da cidade, fones: 38-40, 38-42, 38-47 e 38-80. Apartamentos e Suites para solteiros e casais. Os apartamentos de luxo tem ar condicionado e alguns possuem geladeira. Todos os aposentos têm telefone: Serviços: restaurante, bar, estacionamento. Cartões de Crédito: Carte Blanche, Diners, Credicard, Elo, Passaporte e Cheque Ouro.

Ivoram - Av. Hercílio Luz, 66, fones: 20-22, 20-23. Possui apartamentos para solteiros e casais e suites, estas com ar condicionado e geladeira. Telefone nos aposentos, música ambiente, lanche-bar.

Brugemann - Rua Santos Saraiva, 300, no Estreito. Fones: 66-65 e 62-30. Serviços de salão, estacionamento, lanches, salão com TV a cores. Aceita Cartão Elo.

Lux - Na rua Felipe Schmidt 9, bem no centro da cidade. Fones: 20-21 e 22-23. Quartos e Apartamentos, todos com telefone.

Oscar - Av. Hercílio Luz, 90, no Centro. Telefones: 36-38 e 32-86. Apartamentos e Suites, tanto para solteiro quanto para casais, todos com telefone. Serviço de restaurante. No térreo, salão com TV e American Bar, com música ao vivo e toca-fitas.

Royal - Rua João Pinto, no Centro. Telefones 25-15, 39-51, 39-52 e 39-53. Apartamentos e Suites, todos com teleone, rádio e TV. As suites possuem, ainda geladeira e ar condicionado.

Swenson - Rua Santos Saraiva, 400, no Estreito. Fones 63-85 e 66-85. Apartamentos e Suites, com rádio. As suites contam, ainda, com geladeira e TV.

Village Turismo - Casas com acomodações para oito pessoas, com todo o necessário para cozinha. Tempo mínimo 15 dias, com reserva antecipada com Besc Turismo. Localiza-se na Praia de Canasvieiras.

Hotel Restaurante Tuzinvest - No alto do Morro da Lagoa da Conceição a cerca de 10 quilômetros do centro da cidade. Bela vista da Lagoa da Conceição, piscina, sauna e restaurante próprio.

Tivoli - Rua Santos Saraiva, 649, no Estreito. Apartamentos. Fone: 65-59. Mario Rua Conselheiro Mafra, 26, no Centro. Fone: 29-68. Serviços: Salão de recepções e TV. Aceita Cartão Elo.

Majestic - Rua Trajano, 4, no Centro. Fones: 22-76 e 40-50. Quartos e Apartamentos. Sumaré - Rua Felipe Schmidt, 53. Quartos e Apartamentos para solteiros e casais. Estacionamento próprio.

Ony - Rua Fúlvio Aducci, 828, telefone 62-26, no Estreito. Quartos Apartamentos. Estacionamento próprio e TV na sala de estar. Aceita Cartão Elo.

City - Rua Emílio Blum, próximo da Rodoviária, fone: 32-94. Quartos e Apartamentos. Estacionamento próprio. Sem café da manhã.

#### RESTAURANTES

Manolo's - Rua Felipe Schmidt, 71, no Centro, fone: 43-51. Ar condicionado, música ambiente e estacionamento próprio. Sofisticado e variado cardápio e frutos do mar. Aceita cartões de crédito: Diners, Nacional, Elo, Credicard, Passaporte, Gourmet, Carte Blanche e Cheque Ouro.

Brásio - Rua Trajano, 27, no Centro, telefone 31-25. Ar condicionado, música am-

biente, bebidas estrangeiras. Cardápio variado, frutos do mar. Aceita os seguintes cartões de crédito: Credicard, Elo e Nacional.

Landicap - Rua Felipe Schmidt, 178, fone 28-67, no centro. Música ambiente, ar condicionado e sala de espera com serviço de bar. Cardápio variado e frutos do mar.

Rio Sulense - Rua Fúlvio Aducci, no Estreito, fone 63-79. Possui salão privativo para excursões e estacionamento próprio. Serve carne, espeto corrido e outros.

Prayon - Av. Rubens de Arruda Ramos (Beira-Mar Norte), na Ilha. Restaurante Chinês, com os mais variados pratos orientais com carnes e frutos do mar. Música ambiental. Fácil estacionamento.

Clube 12 - Av. Hercílio Luz, no Centro. Ar condicionado e música ambiente. Cardápio variado. Estacionamento se dificuldade. Não variado. Estacionamento sem dificuldade. Não aceita cartões de crédito.

Andrinus - Lagoa da Conceição. Pratos típicos com frutos do mar.

Aquarius - Lagoa da Conceição. Pratos baseados em frutos do mar.

Mariscão - Lagoa da Conceição. Pratos típicos, frutos do mar e cardápio variado.

Guaciara - Rua Gen. Liberato Bittencourt, no Estreito. Churrascaria e espeto corrido. Estacionamento próprio. Especialidade em saladas e carnes.

Panorama - Av. Ivo Silveira, 400, no Continente. Churrascaria e cardápio variado. Estacionamento próprio, música ambiente e bonita vista da baía sul. Boate anexa.

#### BOATES

Capelinha - Itaguaçu - Coqueiros, no Continente.

Clube do Penhasco - Rua Professora Maria Julia Franco, na Ilha.

#### DRIVE-IN

Tritão - Rua Desembargador Pedro Silva, Coqueiros.

#### WHISQUERIAS

Meu Cantinho - Rua Jerônimo Coelho, 6, no Centro; Oscar Palace Hotel, av. Hercílio Luz, 40.

#### SAUNAS

Nova Sauna - Rua Martinho Callado, 3 - cavalheiros 2as., 4as., 6as. e sábado; senhoras 3as. e 5as. feiras. Brasão Sauna Clube, Brasão Sauna Clube, rua Almirante Lamego. Somente para cavalheiros.

#### TEATROS

Teatro Álvaro de Carvalho - Praça Pereira Oliveira, fone 30-16. Teatro Trapiche - Praça XV de Novembro.

#### CINEMAS

Cine São José - Rua Pe. Miguelinho, 26; Cine Ritz - Rua Arcipreste Paiva, 6; Cine Coral - Rua João Pinto, 30; Cine Jalisco - Rua Gaspar Dutra, Estreito. Cine Roxy Rua. Pe. Miguelinho, fone 36-36.

#### LEMBRANÇAS E PRESENTES

Ponto Chic - Rua Felipe Schmidt, 11. Lembranças de Santa Catarina.

Artesanato de Palha e Vine - Mercado Municipal, box 1.

Assori - Alameda Adolfo Konder (próximo a cabeceira da Ponte Hercílio Luz, na Ilha), posto de venda de rendas e toalhas de renda de bilro, da Associação de Rendeiras da Ilha.

#### AGÊNCIAS DE TURISMO

Emcatur - Rua Padre Miguelinho, 33-C; Ilhatur - Rua Trajano, 23; Turismo Holzmänn - Rua Sete de Setembro, 16; Besc Turismo - Rua Trajano, 16; Turismo Bradesco - Praça Pereira Oliveira, 10.

#### EMPRESAS AÉREAS

Varig - Rua Felipe Schmidt, fone 23-25; Transbrasil - Rua João Pinto, 10, fone 22-23; Taxi Aéreo Orion - Rua Felipe Schmidt, Ed. Florêncio Costa (Comasa), 11o. andar, fone 64-86.

#### CAMPING

Funcionando provisoriamente nas dependências do Lagoa Iate Clube, na Lagoa da Conceição e no Parque Florestal do Rio Vermelho.

Material para "camping" na loja Acampe, à rua Almirante Lamego.



# Garopaba: a história e a beleza redescobertas

Por volta de 1525, alguns anos após a descoberta do Brasil, Garopaba recebeu, pela primeira vez, a visita de pessoas de outras terras. Naquele ano, 15 homens desembarcaram de um galeão espanhol, e foram recebidos pelos índios Carijós — e deles nunca mais se ouviu falar, pois os índios não eram dos melhores anfitriões. Antes de serem dizimados, entretanto, esses homens puderam observar, ainda que rapidamente, uma das mais belas paisagens do Sul do país, constituída por praias e lagoas de características todo especiais.

Após 450 anos, não mudou o local. O que foi acrescentado à paisagem foram apenas inúmeras construções em estilo colonial português, felizmente conservadas intactas até os dias de hoje. Dessa maneira, suas lindas curvas graciosas harmonizaram-se com a paisagem, compondo um panorama ainda mais belo, e também mais humano.

Hoje a cidade vive basicamente da pesca, efetuada diariamente por seus moradores, que dirigem-se ao alto mar em busca do nobre alimento que é o peixe. Localizada numa das regiões mais quentes do Estado — a temperatura média anual é de 25 graus centígrados — a cidade é cortada por três rios, com duas grandes lagoas e algumas pequenas. Há ainda sete belíssimas praias, de mar forte e azulado. Aliadas as condições naturais, ao casario colonial e à vida de cidade antiga levada por seus moradores, a cidade pode ser considerada como um dos mais belos recantos turísticos de Santa Catarina.

Há pouco mais de 5 anos, a cidade foi "descoberta" pelo turismo, atividade da qual alguns habitantes vivem hoje. É o caso de José Inácio Ávila, proprietário do museu da cidade, denomi-

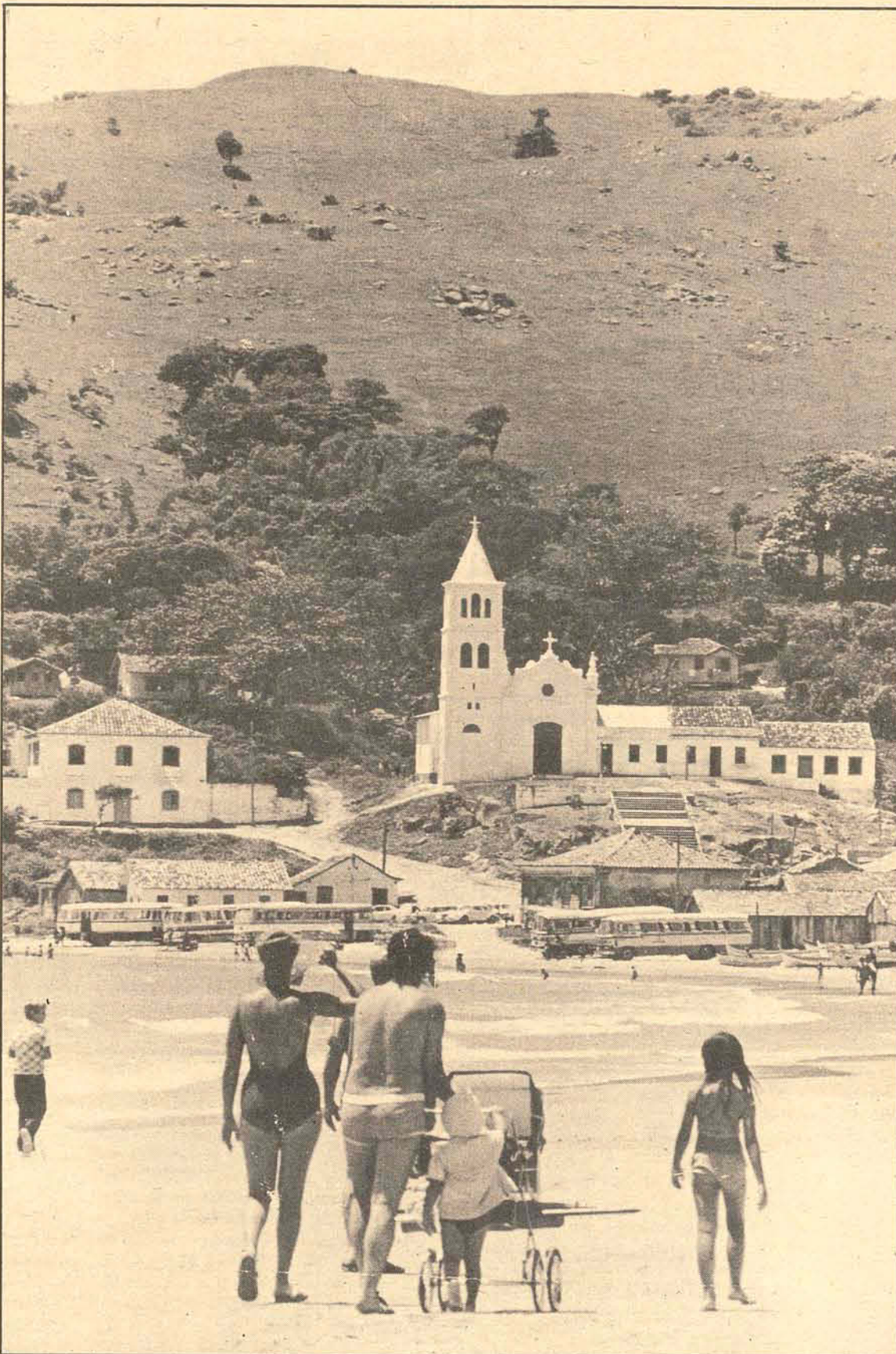

nado Museu do Mar. Lá, o turista poderá apreciar inúmeras espécies da fauna marítima, e se quiser, comprar as peças em duplicata existentes no local.

Mas a maioria dos habitantes da cidade é constituída por pescadores, que vivem essencialmente da venda do produto de sua atividade. Ao final da tarde — e isto constitui-se num belíssimo espetáculo — parte da população reúne-se na praia, à espera das quase cinquenta baleeiras da cidade, que em geral voltam carregadas de pescado, muitas vezes comercializado ali mesmo.

Hoje, a maioria dos habitantes de Garopaba está conscientizada de que o turismo é a salvação da cidade, e, assim, estão preparados para recebê-los da melhor maneira possível, e com toda simpatia. Apesar de tudo, muita coisa em termos de infraestrutura precisa ser feita, e já começa a sê-lo.

Para se chegar à cidade, existem dois acessos, partindo da BR-101: um em Paulo Lopes (que oferece uma belíssima paisagem ao visitante que o trilha) e outro um pouco mais ao Sul, em Araçatuba.

Durante a temporada, de dezembro a março, Garopaba é muito frequentada por campistas — e lá é possível fazer o "camping sauvage" — que armam suas barracas em todos os cantos da cidade, desfrutando-a intensamente. Para os gaúchos, Garopaba é uma espécie de paraíso de verão, basta ver o número deles encontrado durante essa época.

Na cidade há um pequeno hotel, em geral lotado, alguns restaurantes e várias lanchonetes, todos rústicos, e oferecendo serviços de acordo com as características da cidade. Seja como for, Garopaba dever ser visitada, face à sua imensa beleza, e à grande hospitalidade de seu povo.

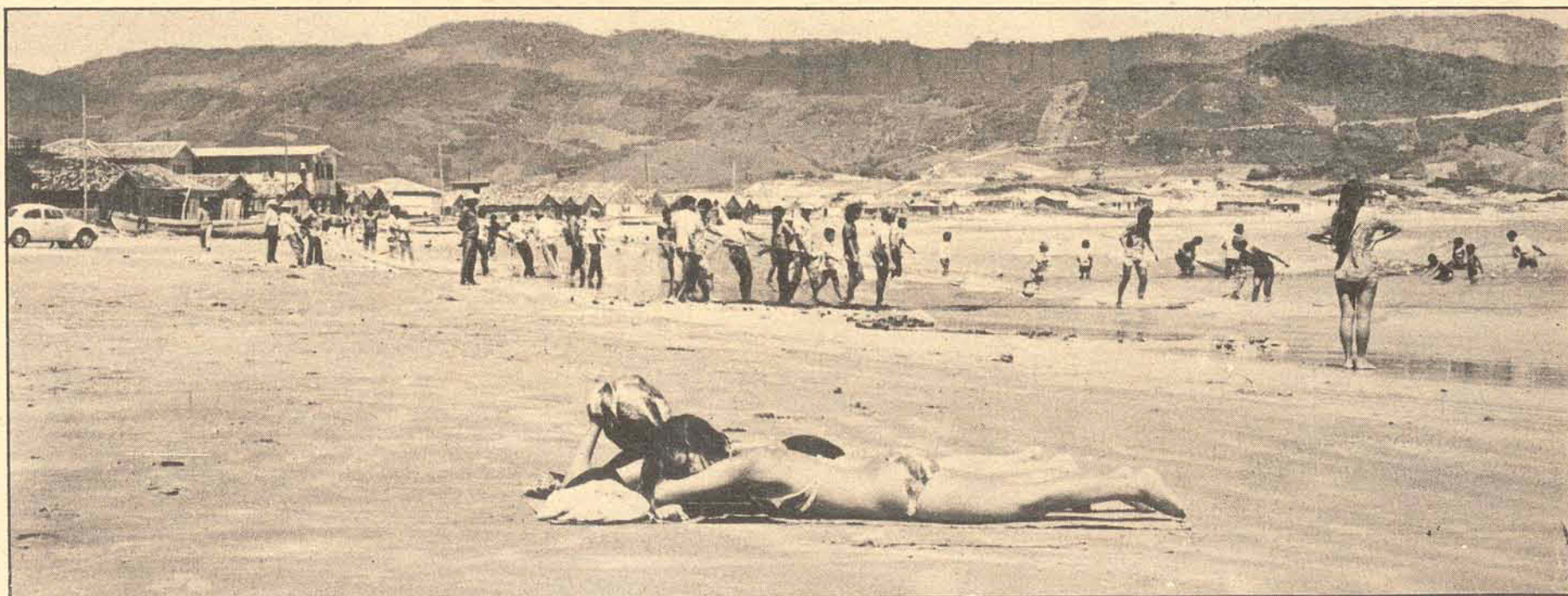





# Em Florianópolis, o sol, o mar e o conforto do QUERÊNCIA



public

Situado bem no centro da cidade, o Querência Palace Hotel é a expressão do melhor serviço hoteleiro de Florianópolis. Dispomos de uma suite presidencial e 74 apartamentos com mais 5 suítes, decorados com bom gosto, requinte, para proporcionar a você um clima de conforto repousante. Nas suítes e apartamentos, o sistema de ar condicionado deixará você livre do calor e você poderá dispor ainda de televisão e geladeira.

Todos os aposentos, estão providos de banho e telefone privativos. Tudo para o seu conforto.

Entre os nossos serviços, você poderá contar ainda com: American Bar, serviço de copa e bar ininterrupto, cofres individuais para guarda de valores e lavanderia mecânica própria. Tudo isto sem falar da garagem, que livra você do problema de estacionamento e não lhe acarreta qualquer despesa.

Em tudo você vai sentir que escolheu certo.

**querência  
palace  
HOTEL**  
Rua Jeronimo Coelho, 1  
Florianopolis SC



## Blumenau

*Blumenau oferece um bom comércio para os turistas fazerem compras, de produtos têxteis a souvenirs.*

Situado no verde Vale do Itajaí, o município de Blumenau é considerado um grande centro turístico, não apenas por oferecer aquele que o visita, oportunidade de compras dos produtos industrializados na região, mas também pelas paisagens, construções típicas em estilo europeu, ótimos locais e excelentes restaurantes.

Para chegar a Blumenau, vindo pela BR-101, à altura do trecho, em Itajaí, toma-se a rodovia Jorge Lacerda, totalmente asfaltada, num percurso de 45 km.

O município dispõe de aeroporto, com capacidade para receber pequenos aviões. A Varig mantém, diariamente, duas lotações entre Blumenau e o Aeroporto de Navegantes, distante 60 km de Blumenau.

Blumenau também é conhecida por seu grande parque industrial, contando com 512 empresas de grande, médio e pequeno porte, em cuja principal produção são toalhas, cristais, malhas, artigos de cama, mesa e felpudos em geral. Para aquisição destes produtos, além de outros, existem 1.776 estabelecimentos comerciais, desde os mais sofisticados aos mais modestos.

O artesanato é encontrado também em diversas casas, as quais oferecem artigos trabalhados em couro, bambu, metal, além de quadros de artistas da região.

O cristal, outro artesanato de Blumenau é fabricado manualmente, sendo que a sua transformação inicial é feito por meio de sopro, até a lapidação.

Na zona rural, além de belas paisagens, encontram-se em grande número, os clubes de caça e tiro, que realizam suas festas de eleição de rei e rainha, com desfiles pelas estradas, desde a residência do rei e rainha até o clube que o elegeu. Encontram-se um total de 33 clubes de caça e tiro no município.

Entusiasmado com as descrições do Brasil, ouvidas do botânico Von Martius e do cônsul brasileiro na Prússia, o doutor em filosofia Hermann Blumenau resolveu viajar para a América do Sul, em 1846, a fim de estudar a possibilidade de colonizar certas áreas com imigrantes alemães. Em 1850, vencendo inúmeras dificuldades, o dr. Blumenau alojou em Santa Catarina, às margens do Itajaí-açu, as primeiras famílias de colonos, mantendo-se, às suas expensas, até 1860.

Nessa época insuperáveis precalços financeiros fizeram com que o Governo Imperial encampasse a colônia, conservando, porém, seu fundador à testa da administração, da qual se afastou em 1880, quando a colônia foi elevada à categoria de município.

Blumenau é um jardim emuldurado em um quadro. Suas construções são de estilo germânico, aparentando um ambiente colonial europeu. Seu terreno é acidentado, com morros completando esse quadro de flores, rios e vales cultivados.

As primeiras atividades industriais de Blumenau circunscreveram-se à produção de laticínios e de charutos, cujas rendas bastaram, durante muito tempo, para o sustento do município. Hoje, destacam-se no campo industrial os produtos têxteis, a metalurgia, os cristais e maravilhosos produtos artesanais.

Feiras industriais, exposições e outras promoções do gênero, são realizadas todos os anos.

O plantio e a exposição de flores é um dos hábitos da população, para quem o culto à arte e à música é uma constante.

### ASPECTOS TURÍSTICOS

Em Blumenau, comece seu passeio pelo centro da cidade, buscando as pontes, das quais se contempla a cidade refletida nas mansas águas do Itajaí-Açu.

A Igreja Matriz de São Paulo Apostolo é um templo moderno e uma notável atração turística, pelas suas linhas arrojadas. Quem gostar do estilo gótico, deve visitar a Igreja Luterana, da Comunidade Evangélica Luterana, construída em 1857.

Não deixe de subir os morros que envol-

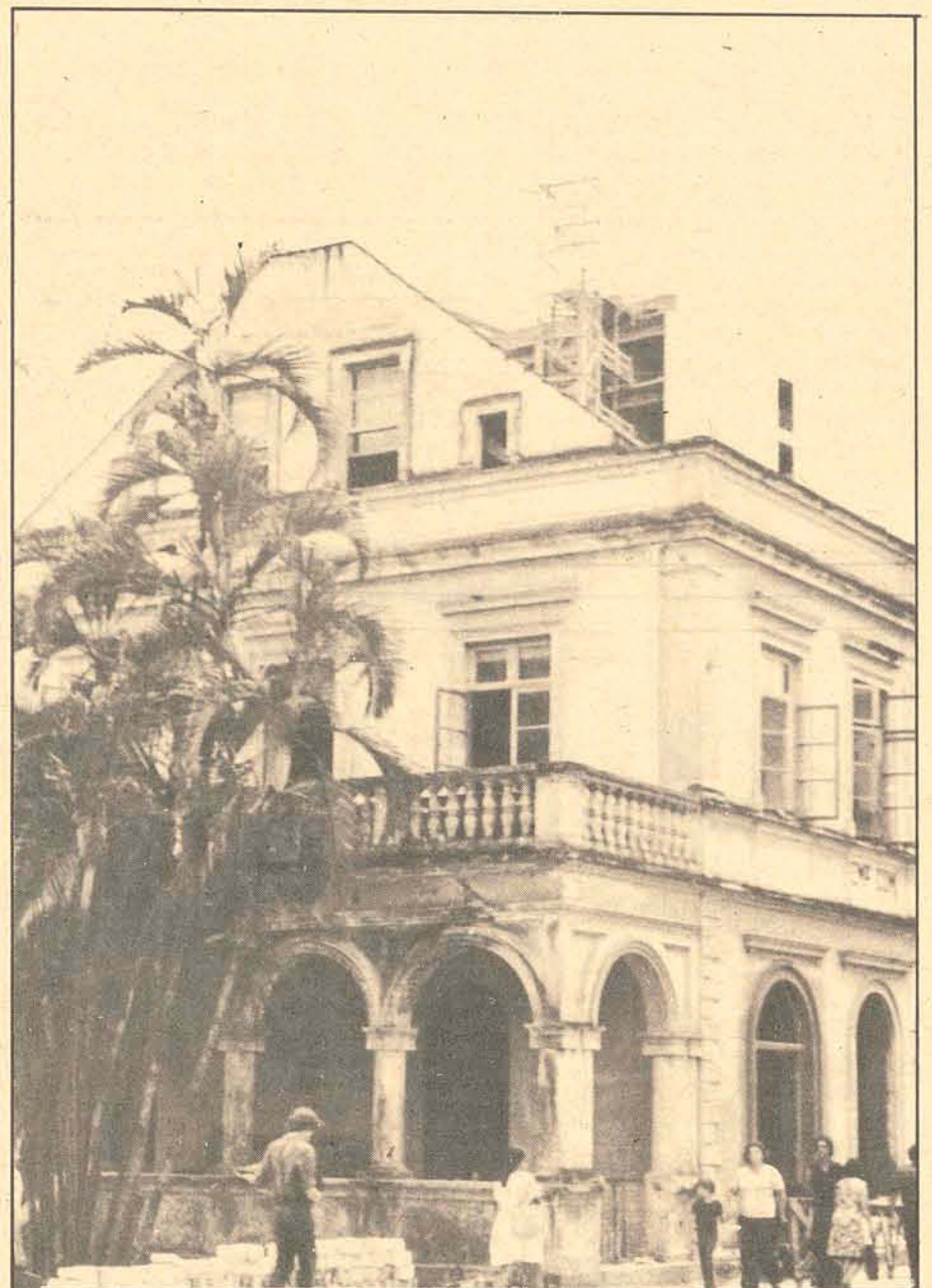

## tudo que você pretende de um bom hotel.

Apresentando sempre um serviço que dispensa comentários, o City Hotel, localizado pertinho da rodoviária, está sempre pronto a hospedar você. Nos quartos e apartamentos, um clima de conforto para você ter o repouso que merece. O pessoal do City vai ficar contente hospedando você.

**CITY HOTEL · rua emilio blum, 31 ·  
fone 3294 · fpolis · S.C.**

## MAJESTIC sinônimo de hospedagem tranquila.

Localizado na rua Trajano, bem no centro de Florianópolis, o Majestic deixa você perto de tudo e lhe dá um repouso tranquilo. Oferecemos a você apartamentos e quartos. Com muito conforto. Hospede-se no Majestic. Sinta a eficiência dos nossos serviços. Você vai gostar.

**HOTEL MAJESTIC - Rua Trajano, 4, Fone 2276 - Fpolis - SC.**

## a melhor alternativa em florianópolis: HOTEL BRÜGGEMANN

O Hotel Brüggemann oferece a você 70 apartamentos e 50 quartos com telefone. Tudo com muita distinção e bom-gosto, propiciando um ambiente tranquilo para você descansar. Além de excelente hospedagem você vai ter ainda: garagem e estacionamento para 100 veículos (inclusive ônibus), amplo salão com TV a cores, restaurante e lanchonete.

Cx. Postal D-81 - D-82 -  
FONES 6665 e 6230

Rua Santos Saraiva, 300 - Estreito - Florianópolis - SC

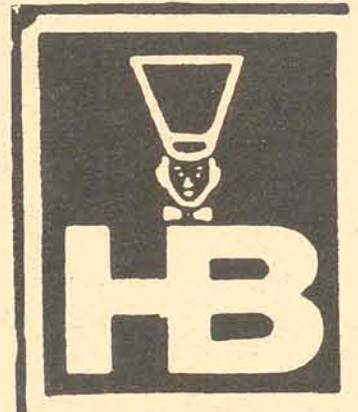

## todas as delícias da boa cozinha.

Anexo ao Hotel Brüggemann, o restaurante e pizzeria Jaque espera por você. Além de completo serviço a la carte, você pode contar com as especialidades da casa: peixe, camarão e massas. Venha desfrutar as delícias da boa cozinha.

**RESTAURANTE E PIZZARIA JAQUE**

Rua Santos Saraiva, 300 - Estreito - Florianópolis - SC



vem a cidade: Morro da Boa Vista, do Aipim e da Ponta Aguda. O Parque Botânico e o Museu da Família Colonial são outros pontos de atração turística.

O Teatro Carlos Gomes é um dos quatro teatros nacionais com palco giratório e uma das maiores casas de espetáculos do Estado. Há, ainda, o vapor Blumenau, réplica do construído em 1897, e que percorre todos os dias o Itajaí-Açu, com boa música e comida típica a bordo.

As indústrias e o comércio locais dispõem de grande variedade de artigos da mais alta qualidade: felpudos, malhas, cristais, bordados, etc. Um "camping", filiado ao Camping Clube do Brasil, está instalado em pitoresco local, a quilômetro e meio do centro da cidade.

#### ONDE COMER E DORMIR

Blumenau conta com vários restaurantes típicos alemães, dentre os quais se destacam: Frohsin (Morro do Aipim), Cavalinho Branco (Centro — Alameda Rio Branco, 165), Moimão do Vale (Rua Paraguai, 66 — na Ponta Aguda), Barco Blumenau II (ancorado à margem do rio Itajaí-Açu, no centro da cidade).

Outros mais, como Palmeiras Esporte Clube (Av. Duque Caxias), Radiante (rua Curt Hering, 40), Toenjes (Rua XV de Novembro), Gruta Azul (Rua Floriano Peixoto, 26), Adolfo (rua 7 de Setembro, 860), Celant (Badenfurt, na BR-470), são afamados.

Filiados ao plano "Conheça Santa Catarina", o Motel Paraíso dos Poneis e o Hotel John, oferecem ao turista ótimas dependências e excelente serviço. Além desses, encontram-se o Hotel Rex, o Grande Hotel Blumenau, o Hotel Glória e outros de menor capacidade.

#### INFORMAÇÕES GERAIS

O sistema telefônico local é "DDD", ligado ao tronco da Embratel. Existem várias agências de viagem e diversas empresas de transporte coletivo, com linhas interestaduais, inclusive. O posto de informações turísticas fica no centro da cidade e o atendimento é permanente.

## Brusque

*O Santuário de Azambuja, com sua festa anual, consegue atrair milhares de turistas anualmente, que vão visitá-lo e orar*

Em 1860, trazidos pela canhoneira Belmonte, subiram o Rio Itajaí-Mirim os primeiros 55 colonos alemães, destinados à "Colônia Itajaí", mais tarde denominada Freguesia de São Luiz Gonzaga.

À bordo, acompanhando os imigrantes, estavam o Barão Maximiliano Von Schneckenburg, primeiro diretor da colônia e o Presidente da Província, dr. Francisco Carlos de Araújo Brusque, principais estimuladores da criação do novo núcleo colonial. No decorrer da viagem os companheiros de Araújo Brusque propuseram dar seu nome à povoação a ser fundada. O homenageado entretanto, recusou a honraria e só em 1890, foi possível prestar-lhe esse merecido preito, quando São Luiz Gonzaga, já município, criado em 1881, pela Lei 920, passou a denominar-se Brusque.

Durante todo o seu período de colonização, o dinâmico Diretor da Colônia — Barão Von Scheeburg — não se descuidou de nenhuma das suas necessidades, dotando-a de escola e templos.

Com os anos a corrente imigratória continuou, inclusive com elementos de outras nacionalidades. Era gente culta, inteligente e operosa, profissionais de que tanto necessitava o Brasil à época: professores religiosos, agricultores, artesãos e outros.

Foi em 1889, com a vinda de um pequeno grupo de poloneses que a história de Brusque assinalou o seu primeiro marco econômico, pois estes imigrantes, secundados pelos italianos chegados na mesma época, com a tradi-

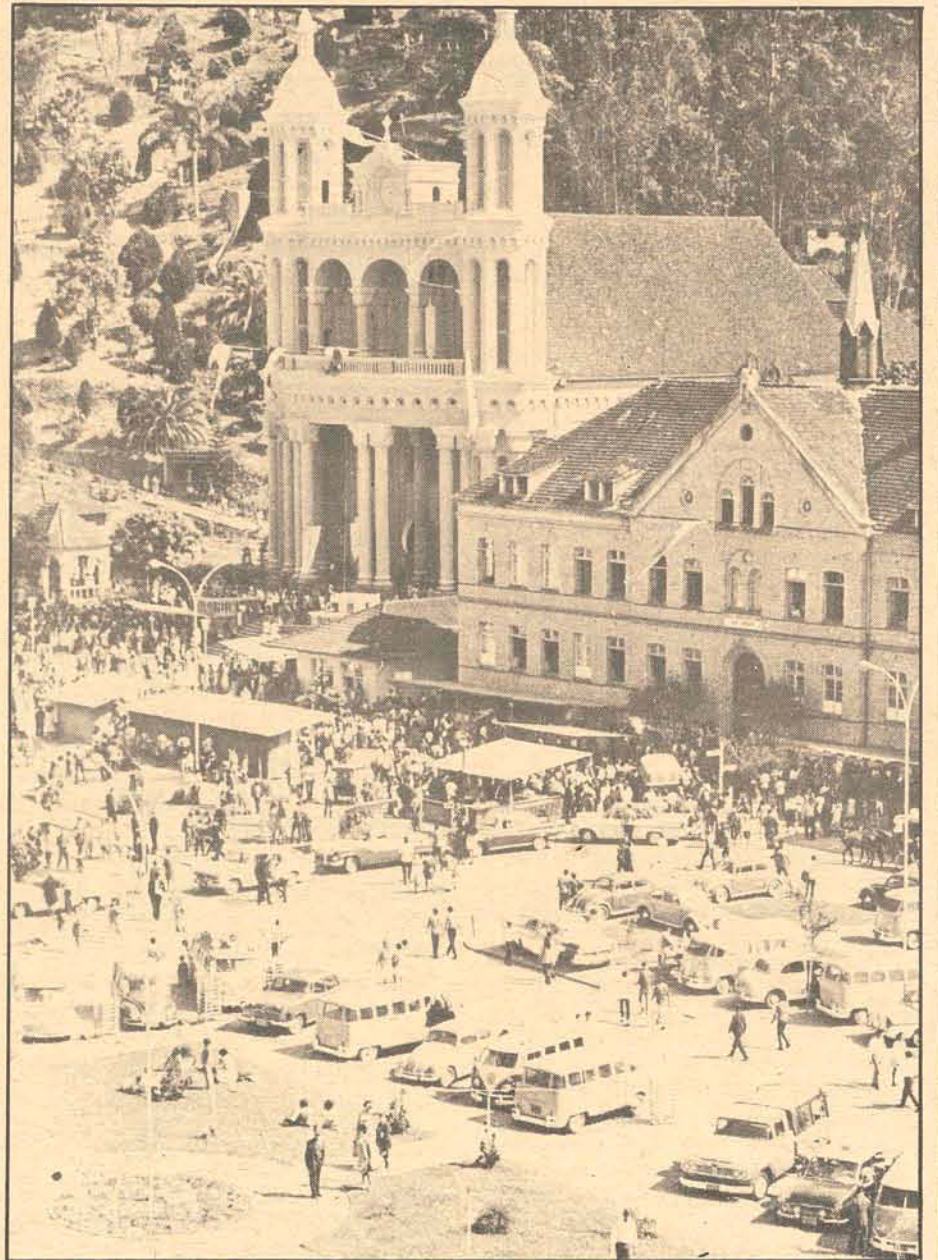

## sol, mar e um bom hotel ...

Quando você volta da praia, com aquele gostinho de sol e sal, você quer repousar, ficar novo para outra. No Swenson você pode contar com apartamentos com telefone e rádio, suítes com telefone, TV e geladeira, além de lavanderia anexa e estacionamento próprio. Em Florianópolis use e abuse do sol, do mar e do conforto do Swenson.

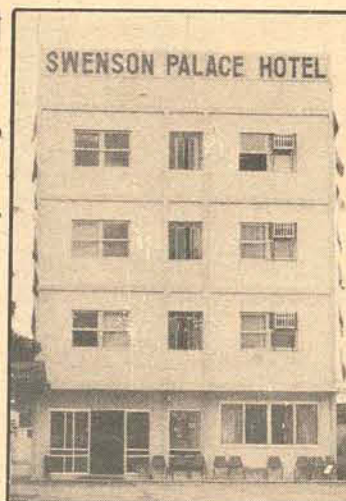

### HOTEL SWENSON

Rua \* Santos Saraiva, 400 — ESTREITO — FLORIANÓPOLIS — SC  
Fones — 6685 — 6385

## HOJE É DOMINGO

Pegue sua família e saia por aí para fazer o melhor negócio de sua vida: ESCOLHER UM BOM IMÓVEL

Um bom imóvel é o melhor negócio

Av. Rio Branco, esq. Esteves Jr.  
Fones 3946 e 3028



SE VOCÊ TEM IMÓVEL PARA VENDER, VÁ DIRETO AO ASSUNTO:

converse com o pessoal da Carteira de Imóveis Avulsos da Maguefa, que sabe como unir rapidamente a oferta com a procura. Se para você também, tempo é dinheiro, na Maguefa seu lucro é maior

**maguefa** CRI 44

Av. Rio Branco, esq. Esteves Jr. — Fones: 3946 e 3028





ção têxtil de suas origens, construíram teares manuais, dando origem ao ramo industrial que, mais tarde, constituiria a base econômica de Brusque, o que lhe valeu os títulos de "Berço da Fiação Catarinense" e "Capital dos Tecidos".

**A CIDADE**

Brusque é uma cidade alegre, agradável, onde o turista sente-se à vontade, num ambiente acolhedor, simples e hospitaleiro.

Localizada a uma altitude de 21 metros, possui um clima ameno onde a temperatura varia de 17 a 27 graus centígrados.

O ponto alto é sua indústria têxtil, com produtos tradicionais, conhecidos em todo o Brasil. A diversificação industrial começa a se evidenciar, com a implantação de indústrias de máquinas, carcerias, alimentação e artesanato, no qual destaca-se a confecção de tapetes.

Brusque é uma cidade tranquila, com o Rio Itajaí Mirim cortando a cidade em duas partes. É uma tranquilidade escondida entre as colinas e montanhas.

Sua atmosfera colonial, de construção européia, tem um traço marcante nas charretes que percorrem a cidade em todas as direções. Em seu clubes, tão tradicionais e movimentados, é onde se realizam as festas sociais e típicas, sendo uma constante na vida do povo.

A Prefeitura mantém na Praça principal, um Posto de Informações Turísticas e a visita às indústrias deve ser programado com antecedência.

Brusque é, ainda, o berço dos Jogos Abertos de Santa Catarina e a cidade, sempre destacou-se no setor esportivo, possuindo uma das mais famosas equipes de volei do Estado e o clube de futebol mais antigo de Santa Catarina.

**ASPECTOS TURÍSTICOS**

Além da aquisição dos famosos tecidos e produtos têxteis, cujas fábricas mantêm postos de venda, o turista pode usufruir das seguintes atrações:

**Vale dos Milagres** - Na localidade de Azambuja, constituído pelo Santuário de Nossa Senhora do Caravaggio, Morro do Rosário, Seminário Menor Metropolitano, Hospital Arquidiocesano Cônsul Carlos Renaux e Museu Dom Joaquim, de artes e peças sacras, com cerca de 3.500 peças de extraordinário valor.

**Matriz de São Gonzaga** - Constituída totalmente de granito, é a Igreja principal da cidade, um monumento digno de ser visitado. **Parque Municipal Leopoldo Moritz** - Bromeliário, Parque Infantil, pequeno zoológico, além de moderno Serviço de Abastecimento de Água, de onde se descortina o mais belo aspecto da cidade.

**Casa de Brusque** - Sede da Sociedade Amigos de Brusque, repositório histórico da cidade e Museu da Colonização do Vale do Itajaí Mirim.

**Granjas** - Várias granjas estão instaladas nos arredores de Brusque, com criações de aves ornamentais (principalmente faisões), coelhos e animais silvestres.

**ONDE COMER E DORMIR**

A cosinha é tradicional, com bons restaurantes, como o Chalé, Bandeirante, Confeitaria Koehler, Cantina Veneza, Churrascaria JK, Lamin e Clubes. Além dos bons churrascos, à moda alemã, o turista pode saborear bons galletos, marrequinhas, galinha com polenta e pratos internacionais servidos pelo Restaurante Chalé.

O Hotel Gracher é o principal da cidade, com bons apartamentos e serviço. Além deste, que está integrado ao Plano Conheça Santa Catarina, existem outros de menor capacidade.

**Joinville**

*Joinville é uma cidade industrial que prepara-se cada vez mais para o turismo. Recentemente, inaugurou um Bulevar, na Rua dos Príncipes.*

Por ocasião do casamento de sua irmã Francisca Carolina com o Príncipe de Joinville, terceiro filho de Luiz Felipe, rei da França, o Imperador D. Pedro II, concedeu-lhe, como dote, 25 léguas quadradas de terra, às margens do rio Cachoeira, na Província de Santa Catarina.

Em 1850, a Sociedade Hamburguesa de Colonização empreendeu o povoamento da gleba, trazendo, um ano depois, o primeiro grupo de imigrantes alemães, que chegou à colônia Dona Francisca à bordo do barco Colon. Pretendendo homenagear o esposo de D. Francisca Carolina, os colonizadores mudaram o nome de seu povoado para Joinville.

Em pouco tempo o local prosperou, dedicando-se seus habitantes à construção de móveis de madeira e vime, à fabricação de tecidos e ao beneficiamento da erva-mate. Hoje a "Cidade dos Príncipes" é o maior centro industrial do Estado de Santa Catarina. Mais de 500 fábricas localizadas no município, empregam mão-de-obra especializada de cerca de 20 mil operários. Sua principal indústria é a metalúrgica, à qual se sucedem as de artefatos de metal, plásticos, produtos químicos, têxteis e alimentícios.

Joinville é uma cidade privilegiada pela natureza: fica numa planície e está cercada de morros. Devido à sua topografia e aos hábitos de seus colonizadores, é o reino das bicicletas. De cada dois habitantes, um possui bicicleta. O estilo colonial mistura-se com o concreto da industrialização. É uma cidade de olhos azuis e cabelos louros como os primeiros imigrantes alemães que ali chegaram.

A história deu-lhe o nome de Cidade dos Príncipes, mas suas atividades industriais lhe deram, também, o nome de Manchester catarinense. A famosa Festa das Flores, em novembro, permite que Joinville seja, ainda, chamada de Cidade das Flores e há quem diga que é Cidade das Bicicletas.

Para ter-se uma imagem nítida de Joinville é bom começar suas visitas pelo centro da cidade. Visite a Igreja Luterana Anita Garibaldi. No museu da cidade estão expostas peças históricas pertencentes aos primeiros colonizadores, além de outras, arqueológicas, extraídas dos sambaquis existentes na região.

Para se apreciar a cidade do alto, suba até o morro da Boa Vista e visite também a casa do famoso artista catarinense Frotz Alt. Depois saia da cidade e vá até a lagoa do Saguassu, saborear pratos típicos oriundos dos frutos do mar. Outro recanto agradável é a granja do 62o. Batalhão de Infantaria. Um lago, vales, florestas e muita hospitalidade.

Um pouco mais retiradas da cidade você encontrará belas cascatas: Cubatão, Quiriri e Piraí. Conheça também o sítio arqueológico do Rio Comprido.

**HOTÉIS**

**Colon Palace** - Rua São Joaquim, 80. Possui 78 apartamentos com música ambiente, telefone, geladeira e televisão. Garagem e Boutique. Oferece, inclusive, serviço de câmbio. Aceita cartões de crédito e cheque ouro.

**Joinville Palace** - Rua dos Príncipes, 142. Apartamentos, sala de TV e estar. **Ideal** - Rua Jerônimo Coelho, 96, fone 36-30. Aceita cartões: Diners, Cheque Ouro e Bradesco.

**Fiedler** - Rua Jerônimo Coelho, 188, fone 25-49. Construção típica alemã. Utiliza cartões de crédito: Elo, Credicard e Cheque Ouro.

**Príncipe** - Rua do Príncipe, 345, Fone 33-60. Apartamentos e Sala de Estar com TV.

**RESTAURANTES**

**Castelinho** - Rua engenheiro Niemeyer, 226, fone 30-89. Cardápio internacional e produtos do mar. Música ambiente e estacionamento próprio. Aceita cartões: Elo Nacional e Gourmet.

**Jarivá** - Rua Max Collin, 571, fone 54-26. Cardápio variado, especialidade em frios. Música ambiente e estacionamento próprio. Aceita Elo, Nacional Gourmet, Diners e Cheque Ouro.

**Tannenhof** - Rua Visconde de Taunay, 340, fone 54-87. Comida típica alemã. Ar condicionado e música ambiental. Aceita cartões Diners, Gourmet, Elo, Credicard e Passaporte.

**Churrascaria da Granja do 62o. Bt** - Fina da rua Desembargador Nelson Guimarães, fone 36-24. Vista parcial da cidade, música ambiente, estacionamento próprio e bar de espera. Especialidade em espeto corrido.

**Petisqueira Pinheiro** - Rua Rio Branco, 299, fone 55-29. Cardápio variado e petiscos do mar.

**Pinguim** - Rua Visconde de Taunay, 38, fone 35-79. Casa estilo germânico. Pratos típicos. Especialidade em chopp e aperitivos. Aceita cartões: Elo e Credicard.

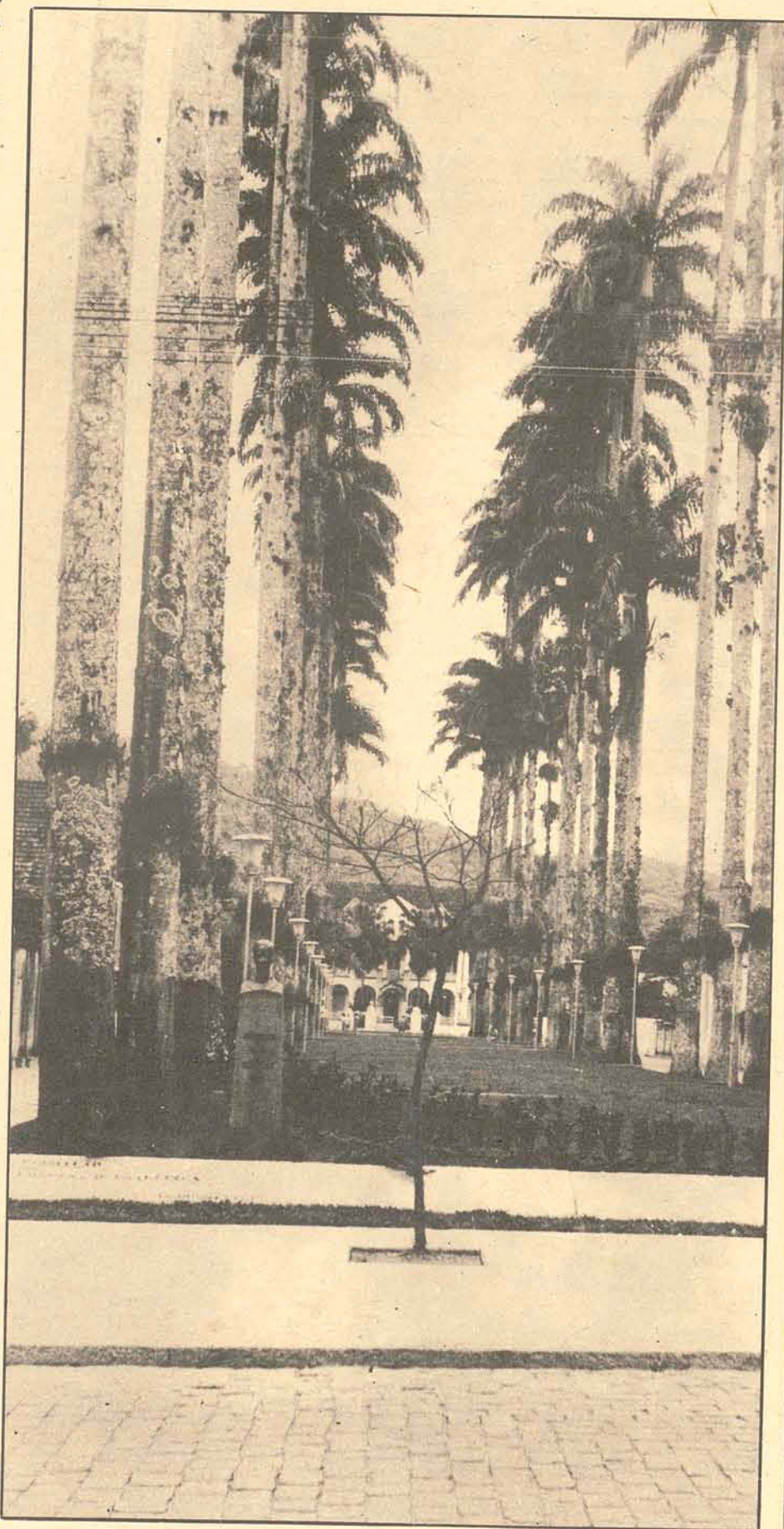



# BLUMENAU,

## uma cidade com charme europeu

Blumenau executará em 1974 um programa agressivo de turismo. O chefe do Serviço de Turismo, Francisco Canolla Teixeira, apresentou à Prefeitura Municipal, um programa de trabalho que visa o aproveitamento dos seguintes recursos:

### a) RECURSOS NATURAIS:

1 — PARQUE INFANTIL — na área compreendida na Vila Olímpica, num total de 200.000m<sup>2</sup>, há condições para um zoológico, bosque e lago com represamento do riacho lá existente, ocupando cerca de 50% dessa área.

2 — CAMPING — preparação de uma área verde para a formação de um lago e bosque, já em execução, em torno do local onde está hoje o Camping.

3 — QUEDA D'ÁGUA — aproveitamento do que existe no Camping e, no final do bairro Velha Grande, no local denominado Ribeirão do Cego e nas Minas de Prata.

4 — Panorama excepcional — diversos morros, tais como Spitzkopf, Boa Vista, Aipim, Ponta Aguda, e o Mirante da Beira Rio, na Rua Itajaí.

### b) VALORES CULTURAIS:

1 — Acervo histórico do conjunto formado pela "Casa Fritz Mueller", Horto Botânico e "Museu da Família Colonial".

2 — A arquitetura contemporânea excepcional é a nova Igreja Matriz, que constitui ponto obrigatório dos turistas, e os diversos edifícios dos hotéis e bancos, restaurantes e residências.

3 — ARQUITETURAS ESTILO TRADICIONAIS — nossas casas em Enchamel, e outros tipos europeus existentes, principalmente nos bairros do Bom Retiro, Vila Itoupava e mesmo no centro da cidade. Restaurantes típicos, residências e palacetes.

— Pretende incentivar a conservação e recuperação de construções típicas e/ou históricas no centro e no campo.

### c) ARTESANATO:

1 — Bonequinhos de cordão, vestidas tipicamente, cerâmicas, variado artesanato em madeira, couro e pedras.

— Pretende promover feiras de artesanato.

### d) FOLCLORE:

1 — Grupo Folclórico Alpino — Germânico.

2 — Irmãs Doris e Marlene.

3 — Conjuntos típicos pelos diversos bairros que tocam em clubes de Caça e Tiro e restaurantes típicos.

4 — Retretas na praça Dr. Blumenau aos sábados, com a banda típica.

— Pretende incentivar e motivar a criação de Centros de Tradição, e possibilitar visitas de turistas aos clubes de Caça e Tiro.

## CALENDÁRIO TURÍSTICO DE BLUMENAU PARA 1974.

### JANEIRO

Móvel — Congresso Adventista de Santa Catarina.

### FEVEREIRO

15 a 16 — Festival do Chopp — Festival do Prato Típico.

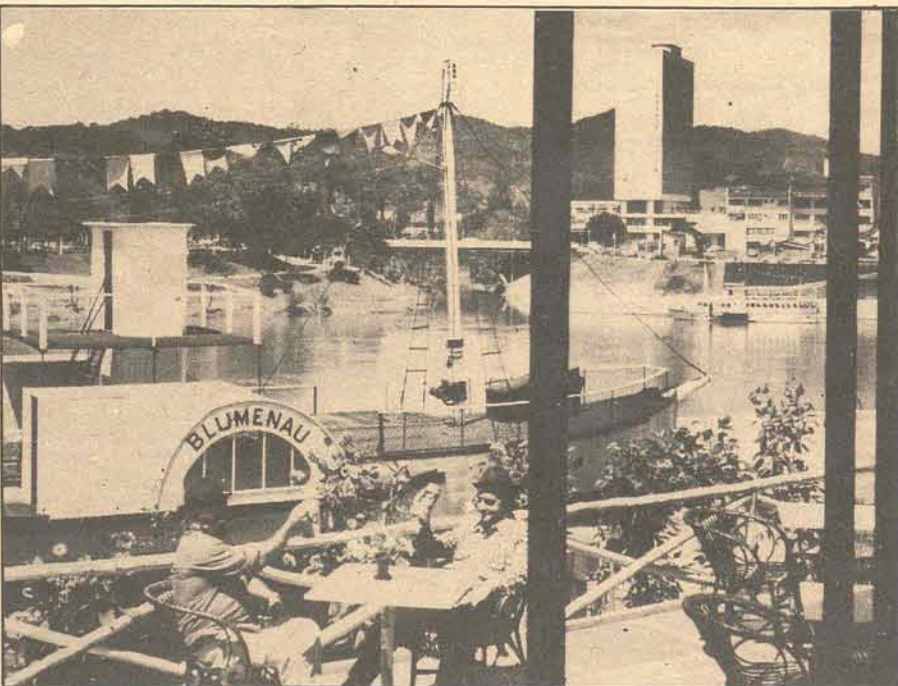
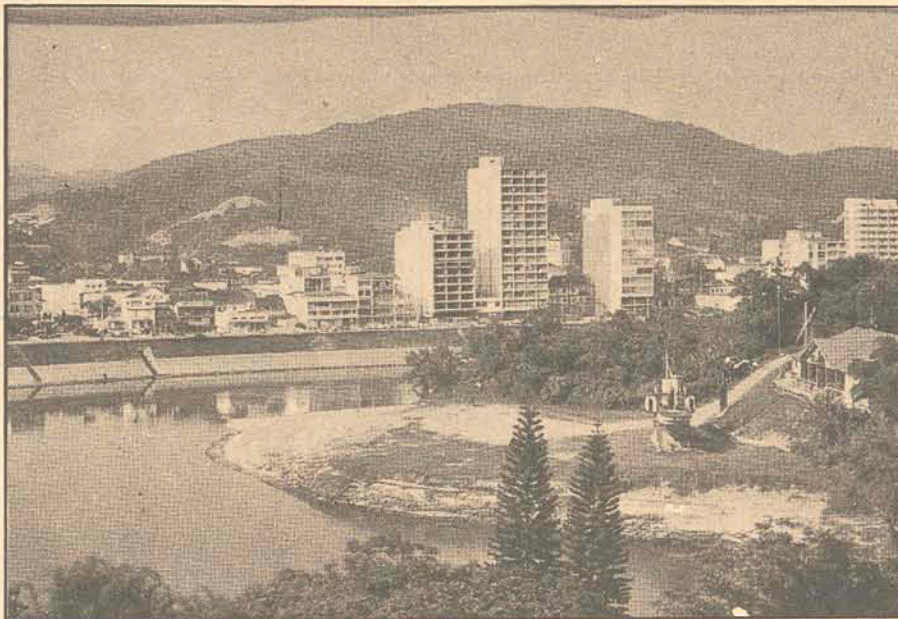

### MARÇO

28 a 30 — I Festival Nacional da Seresta.

### ABRIL

19 a 21 — Convenção Distrital dos Lions Clubes — Distrito L-10.

21 — II Exposição Canina Interamericana.

### MAIO

1a. Quinzena — I Olimpíadas da Juventude

2a. Quinzena — 8o. Festival do Teatro Amador de Santa Catarina.

### JUNHO

Móvel — Concurso Miss Santa Catarina.

### JULHO

01 a 15 — VI Seminário Catarinense de Música.

25 — Abertura das festividades do Sesquicentenário da Imigração Alemã no Brasil — I Encontro Regional de Corais — I Festival da Criança.

### AGOSTO

4 — III Encontro Blumenauense de Atiradores

11 — III Encontro Estadual de Magistrados e Advogados

31/8 a 02/9 — I Festival Sul-Brasileiro de Danças Folclóricas

Móvel — IV Encontro Internacional de Corais.

### SETEMBRO

2 — Festa da Fundação da Cidade (desfile das sociedades Atiradores e Baile típico tradicional de atração Turística). Regata Interstadual "Fundação de Blumenau".

3 a 6 — 9o. Congresso Nacional de Alfaiates

13 a 15 — I Jornada Brasileira de Angiologia

Móvel — V Exposição Agro-Pecuária — VII Exposição Feira Internacional de Pombos e Pássaros Ornamentais. Exposição Filatélica de Santa Catarina. Festa da Primavera.

OUTUBRO

V Coletiva de Artes Plásticas "Barriga Verde". III Feira Nacional de Ciências. II Semana Blumenauense de Biologia.

20 — Prova Clássica de Remo "74a. Aniversário C.N. América".

NOVEMBRO

15 — 2a. Prova de Motonáutica

16 — 1a. Prova de Esqui Aquático

17 — Prova de Kart e Paraquedismo

24 a 30 — II Salão de fotografias Turísticas e Artísticas de Blumenau.

10 a 17 — I Exposição-Feira de Artesanato

10 a 17 — I Exposição-Feira de Malhas e Felpudos.

### DEZEMBRO

FESTA NATALINA COM DECORAÇÃO ESPECIAL NAS RUAS DA CIDADE.

Blumenau é a melhor opção. Você pode visitá-la em qualquer época. Você vai encontrar sempre uma cidade acolhedora, com bons hotéis, passeios maravilhosos, ciclerones, restaurantes típicos, numa paisagem envolvente e bela.

**PREFEITURA MUNICIPAL  
DE BLUMENAU - ESTADO  
DE STA. CATARINA**





# Laguna Tourist Hotel: o requinte hoteleiro

Em janeiro próximo, o Laguna Tourist Hotel estará completando um ano de atividades. Inaugurado com uma apresentação de Chico Buarque de Holanda — que empresta seu nome ao bar, em sua homenagem denominado CHICO'S BAR — desde então o hotel não parou de oferecer os melhores serviços de hotelaria de todo o litoral catarinense, e de todo o Estado.

Tem sido o hotel escolhido por autoridades, turistas estrangeiros, turistas nacionais exigentes, desde sua inauguração. Nunca um hóspede saiu descontente com seus impecáveis serviços.

Situado numa das mais belas praias do Sul do País, a Praia do Gi, em Laguna, desde o seu projeto o hotel foi cuidado para ofe-

recer serviços de categoria internacional pelo famoso paisagista Burlle Marx, mestre da "arte de se fazer jardins". Em sua conservação diariamente uma equipe desenvolve esmeradas atividades.

Sua capacidade é de 100 apartamentos individuais, 5 suítes e uma suíte presidencial. Todos os apartamentos, seja para casal ou solteiro, conjugado ou duplex, estão equipados com condicionador de ar, música ambiente, telefone, cofre. Além disso, em cada um há uma varanda individual, da qual é possível avistar a praia, ou a lagoa existente nas proximidades. Problemas de estacionamento não existem, pois o hotel pode receber 160 automóveis, zelosamente guardados durante sua permanência no hotel.

Os serviços do hotel foram idealizados de maneira que o hóspede possa realmente gozar de um atendimento de categoria internacional. Há um excelente bar — o Chico's Bar — onde as mais finas bebidas podem ser encontradas, bem como preparados os mais variados coquetéis. Há um excelente restaurante, como não poderia deixar de sê-lo num local de categoria internacional. Há ainda sala de estar, salão de beleza, biblioteca, salão de chá, salão de reuniões, lavanderia, proporcionando conforto e serviços de primeiríssima qualidade.

Encontram-se em obras mais diversas dependências do hotel que virão integralizar suas instalações. Assim, em breve os hóspedes poderão gozar de um con-

junto de sauna, bar, e teleférico ligando o hotel à praia, além de uma grande piscina — que no inverno permitirá ao hóspede nela banhar-se confortavelmente pela sua conversibilidade em piscina térmica.

Os funcionários do hotel são em número de 102, todos altamente treinados para as funções que devem executar. Os garçons vieram de Porto Alegre, recrutados entre os melhores restaurantes da cidade; são comandados por um "chef" vindo de São Paulo, com vários anos de experiência.

— Por todo o hotel podem ser observados e apreciadas obras dos mais renomados artistas plásticos catarinenses, que lá expõem telas, tapeçarias, escul-

turas etc... Aos fins de semana, é possível ainda ao hóspede desfrutar de espetáculos artístico-musicais, com apresentações de artistas como Jair Rodrigues, Maria Bethânia, Elizeth Cardoso, Nara Leão, Baden Powell, Juca Chaves, ou de conjuntos como o MPB-4.

Assim, para quem passa pelo Sul Catarinense, e é exigente a atitude natural será hospedar no Laguna Tourist Hotel. As reservas podem ser feitas, pelo telefone 285 (Laguna) e o hotel aceita os cartões de crédito. Nacional, Elo, Passaporte, Credicard, Dinners, e também o Cheque Ouro do Banco do Brasil.

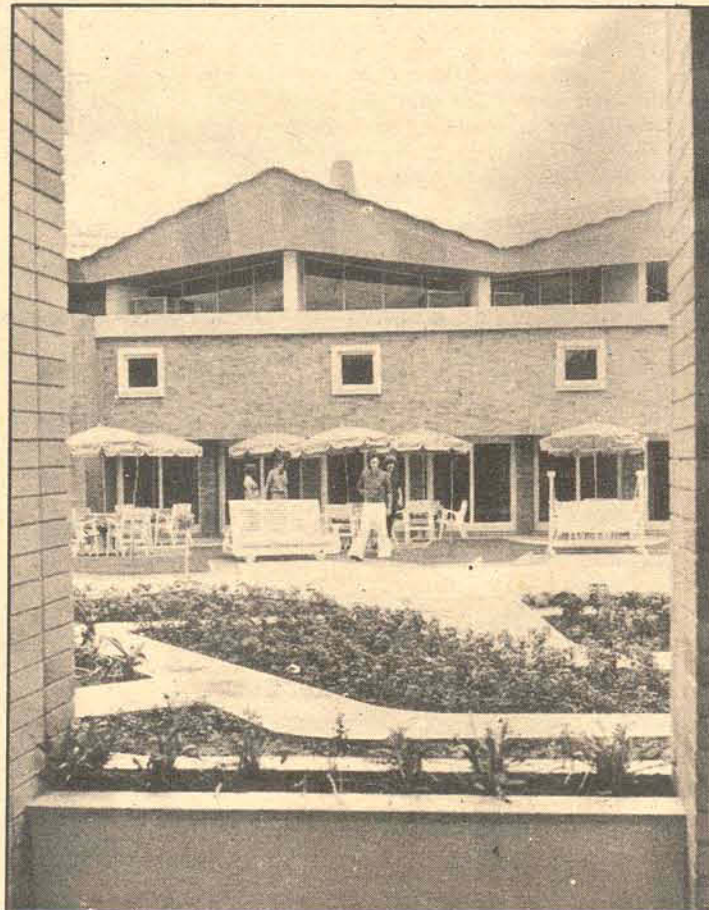
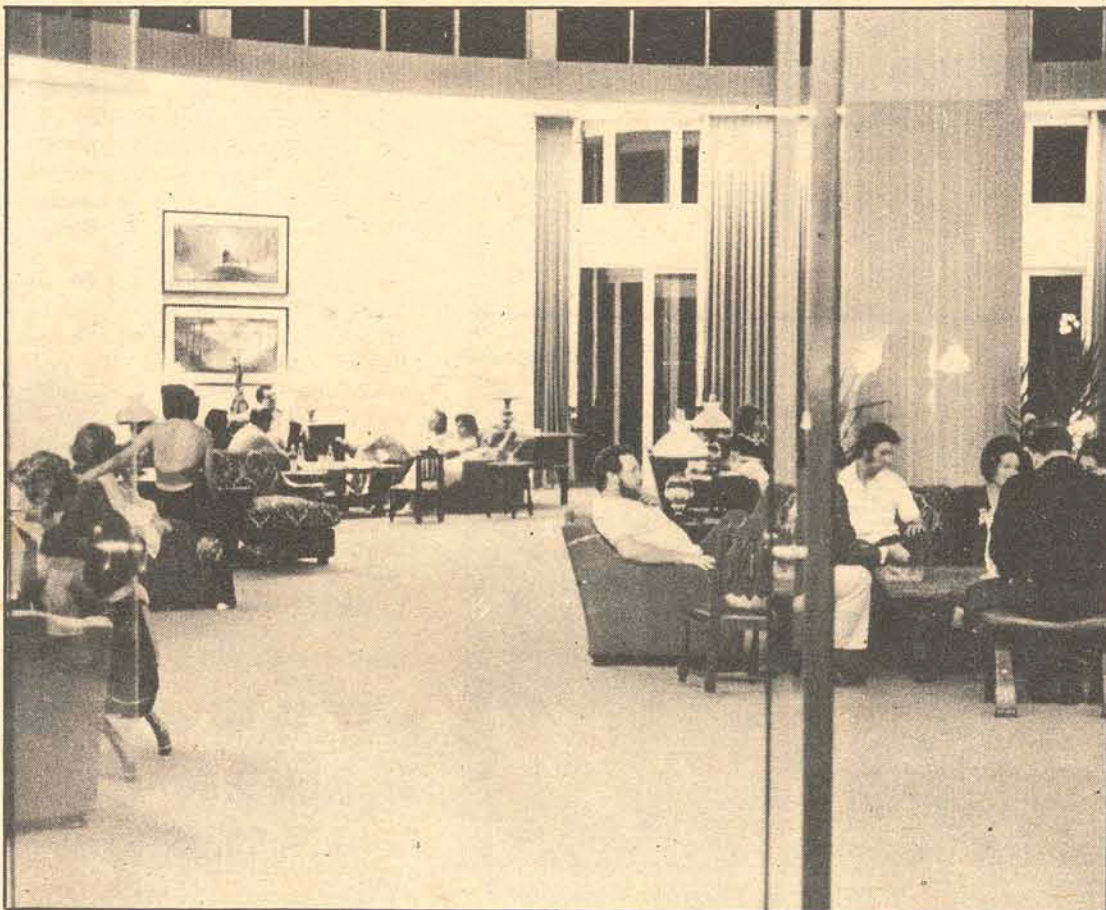



# Nas Termas do Gravatal, hotéis onde se procura servir bem com muito conforto

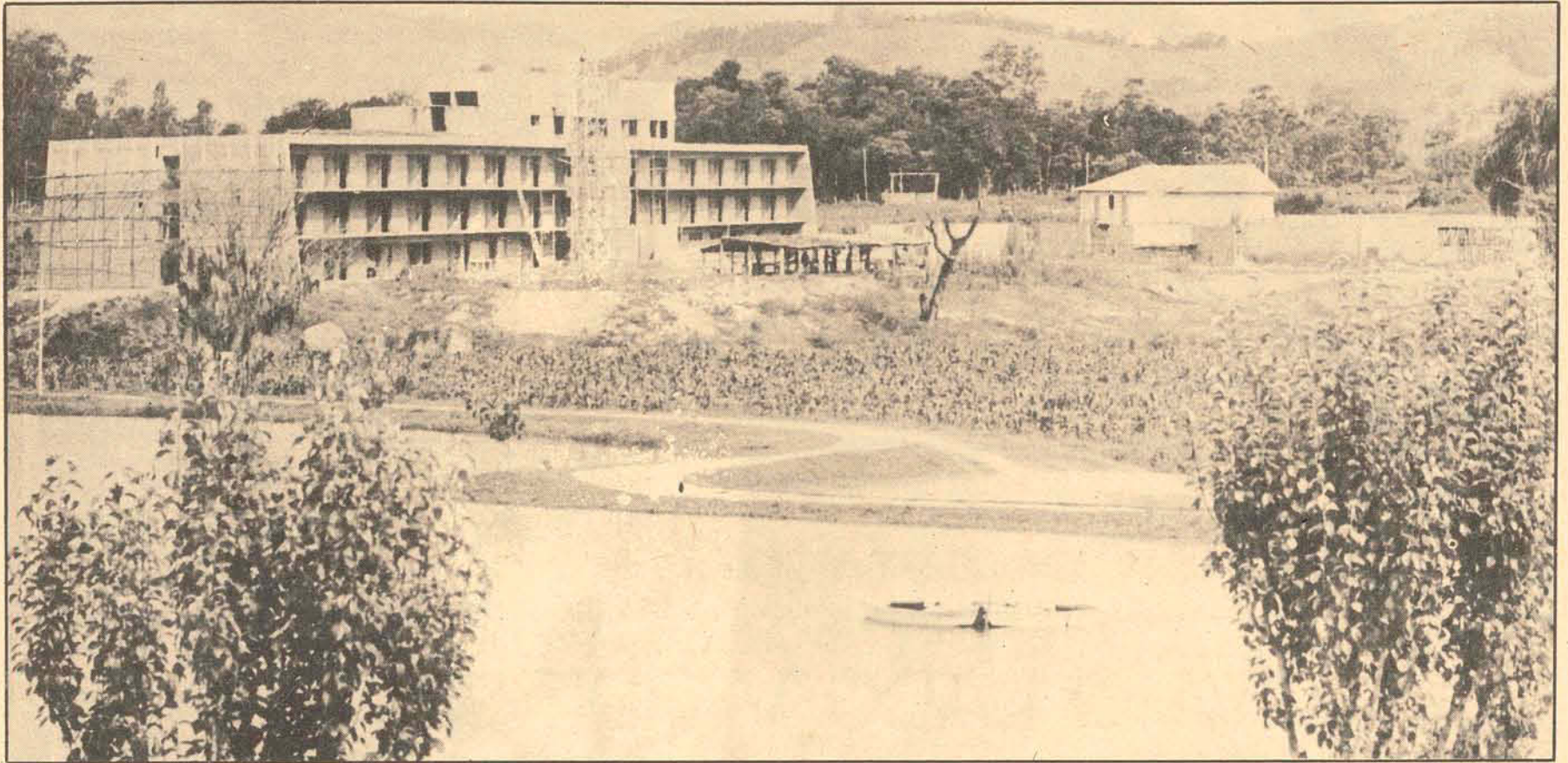

Reumatismos, úlceras, eczemas, gota, colites, nevralgias, fraqueza sexual, hipertensão arterial, esgotamentos nervosos, sempre levaram milhões de pessoas, mundo afora, a procurar alívio para esses males. E desde a antiguidade, um dos melhores meios de se conseguir alívio e cura, tem sido os banhos em águas termais. Baden Baden, na Alemanha, Vichy, na França, tornaram-se famosas em todo o mundo graças às propriedades altamente curativas de fontes termais encontradas nessas cidades da Europa.

No Brasil, as fontes termais descobertas e hoje exploradas para fins curativos, também são muitas. Entretanto, a grande maioria dessas fontes nem sempre são bem exploradas oferecendo instalações e tratamento adequado àqueles que as procuram. Dessa forma, num panorama em que a publicidade dos locais é feita de "boca a boca" pelos pacientes nem sempre satisfeitos, em busca de melhores condições, as exceções tendem a destacar-se, principalmente quando encontra-se alívio, conforto e bons serviços nos locais procurados.

E tal é o que acontece com as TERMAS DO GRAVATAL, que dotadas de dois confortáveis e aparelhados hotéis, além de bons serviços hoteleiros e médicos, dispõe de um dos maiores potenciais de águas termo-tório-radioativas (que saem da fonte a uma temperatura de 37o.C) do país. Dessa forma, oferecendo bons serviços, termas excepcionais para o tratamento e recuperação de enfermos, TERMAS DO GRAVATAL constitui-se hoje num dos mais destacados balneários da Região Sul, a ponto de ter sido incluída como área de desenvolvimento prioritário do turismo em Santa Catarina.

E, dentro da mesma área, dotada de excepcionais recursos naturais, mais um empreendimento - aprovado pela Embratur - encontra-se em fase de conclusão: trata-se do HOTEL INTERNACIONAL DO GRAVATAL, que virá complementar definitivamente as modernas instalações já existentes naquelas termas (e com a mesma preocupação de bem servir, com categoria internacional).

#### O QUE PODE SER ENCONTRADO AGORA

Nas Termas do Gravatal, funcionam dois confortáveis hotéis, com balneário próprio: o GRAVATAL TERMAS HOTEL e o TERMAS HOTEL DO LAGO. Ambos estão situados em um amplo e ajardinado parque, que confere ao local beleza e tranquilidade únicas.

As instalações dos hotéis podem ser divididas em duas categorias distintas: uma destina a recreações, e outra exclusivamente a fisioterapia. Na parte de recreações, os recursos existentes são muitos: duas piscinas termais, boate, equitação, minigolfe, basquete, vôlei, futebol de salão, tênis, cricket, pingue-pongue, bocha, ferradura, tudo dispondo de modernas e adequadas instalações. Aos adeptos de uma boa pescaria, ou de tranquilos passeios aquáticos, os hotéis oferecem embarcações - e as Termas do Gravatal dispõe de um belo lago natural.

Mas a grande maioria dos hóspedes, muito mais do que recreação, vão em busca de tratamento de males que os afligem. Que podem ser reumatismo em geral, úlceras crônicas, eczemas alérgicos e tóxicos, espinhas e sardas, cálculos renais e biliares, gota, colites crônicas e amebi-

anas, nevralgias, insuficiência hepática, úlceras gástricas, nefrites crônicas, hipertensão arterial, tratamento da pele, etc....

E para os tratamentos, as instalações são adequadas e operadas por pessoal altamente especializado. Dispoem os hotéis de sauna finlandesa, piscina térmica, banhos de vapor, ducha escocesa, banhos de lama radioativa, banhos super-aquecidos, massagens manuais, aplicações de parafina, rolos moldadores, cintas vibratórias, cama relax.

Como resultado mais positivo do que se faz e oferece nas TERMAS DO GRAVATAL, pelos hotéis lá existentes, a frequência cresce dia a dia, composta por pessoas que buscam recreação, repouso e terapia.

#### O QUE SE FAZ PARA UM FUTURO PRÓXIMO

Atentos ao acelerado ritmo que vem tomando o turismo, o grupo responsável pelo GRAVATAL HOTEIS DE TURISMO S/A, partiu para a execução de um ambicioso e ousado projeto: o HOTEL INTERNACIONAL DO GRAVATAL. A aprovação do projeto pela Embratur confirmou o acerto da atitude tomada, colocando aos investidores a possibilidade de escolher um magnífico projeto para aplicar a dedução permitida de 8 por cento do imposto devido sobre a renda.

Tanto para governo, quanto para o investidor privado, o turismo hoje é um excelente negócio. Representa a formação de mercados consumidores mais amplos. Cria novos empregos. Força a expansão qualitativa e quantitativa do comércio e indústria nacionais. E, principalmente, responde por uma benéfica circulação interna de riquezas e por uma lucrativa importação de divisas não cambiáveis.

Iniciada sua construção em 1971, as obras do Hotel Internacional do Gravatal estão em fase de acabamento final. O que qualifica o investimento feito com os 8 por cento do Imposto de Renda como bom negócio, pois a curto prazo os rendimentos poderão ser auferidos.

A Sociedade Anônima, de capital autorizado, nos termos da Lei 4.728, instalou-se com um capital social de oito milhões de cruzeiros, em ações preferenciais e ordinárias divididas em partes iguais. Ambas a um cruzeiro cada, conferindo às partes preferenciais o privilégio de um dividendo mínimo de 6 por cento ao ano, e não cumulativo.

O HOTEL INTERNACIONAL DO GRAVATAL ficará a 200 metros das fontes termais, com 109 apartamentos modernamente projetados, e 11 luxuosas suítes. Terá balneário próprio, piscina, salão de beleza, barbearia, restaurante, bares, salões de jogos, de convenções, sala de leitura, lojas, boate, play-ground infantil, instituto de fisioterapia e mecanoterapia. Esta última ala será composta de sauna, banho a vapor, ducha escocesa, massagem manual, banho de lama, hidromassagem, rolo moldador e cama relax, operados por funcionários altamente especializados.

Quem investe no HOTEL INTERNACIONAL DO GRAVATAL estará aplicando recursos num dos negócios mais dinâmicos hoje em dia no Brasil. Uma rápida valorização faz com que o capital aplicado cresça, proporcionando dividendos sempre maiores. Ao investidor, cabe aplicar seus recursos no melhor, no mais seguro negócio. Num empreendimento cada vez mais prestigiado. Que se torna cada dia mais conhecido e valorizado.

#### DIÁRIAS

##### No Gravatal Termas Hotel

* Para casal	
apartamento de luxo	Cr\$ 128,00
apartamentos simples	Cr\$ 112,00
quarto	Cr\$ 89,00
* Para 1 pessoa	
apartamento de luxo	Cr\$ 100,00
apartamento simples	Cr\$ 78,00
quarto	Cr\$ 67,00
* Para crianças	
até 6 anos	Cr\$ 33,00
de 7 a 12 anos	Cr\$ 44,00

##### No Termas Hotel do Lago

Casal	Cr\$ 112,00
1 pessoa	Cr\$ 78,00
Crianças até 6 anos	Cr\$ 33,00
Crianças de 7 a 12 anos	Cr\$ 44,00
Apartamento c/piscina p/casal	Cr\$ 179,00

##### Preços com banho e refeições.

Ar condicionado mais	Cr\$ 11,00
----------------------	------------

##### Preços das refeições avulsas

Almoço	Cr\$ 15,40
Jantar	Cr\$ 15,40
Café	Cr\$ 6,70
Nos preços acima há um acréscimo de 10% correspondente à taxa de serviço do Hotel.	
Banhos para não hóspedes	Cr\$ 3,00

#### DESCONTOS ESPECIAIS PARA ESTADIAS SUPERIORES A 5 DIAS.

maio e 1a. quinzena de julho	15%
junho e agosto	25%



# CHURRASCARIA

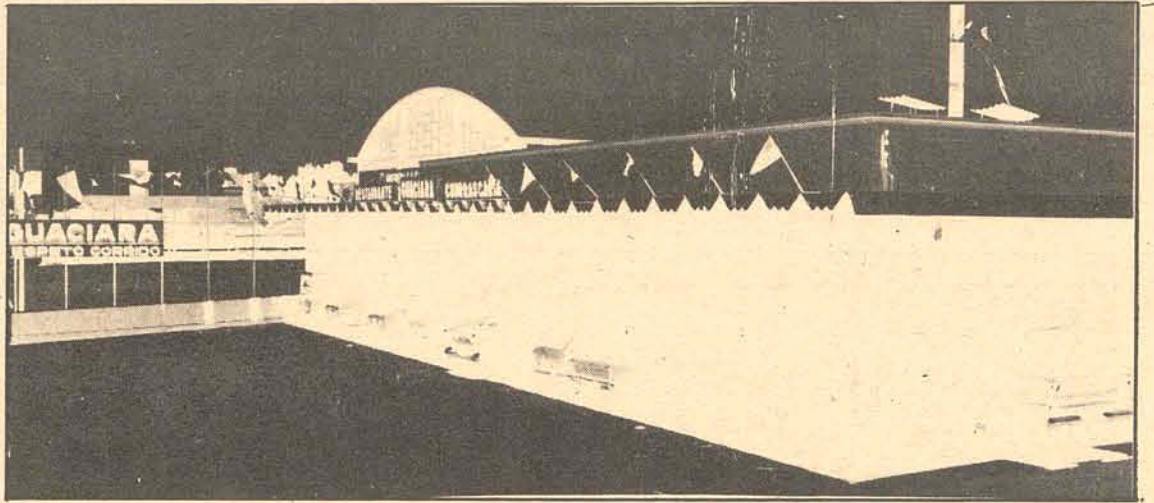

**Guaciara**  
O MELHOR DO ESTADO

**ESPETO  
CORRIDO**

RUA GAL. BITTENCOURT S/N  
ESTREITO

## VIVA O LADO VERDE DA VIDA

Você precisa descansar. Imagina uma casa num lugar tranquilo, onde você fecha a porta e só ouve o silêncio lá fora. O ar é puro, saudável, você respira melhor. Amanhece um dia de sol. Você vai ao terraço e toma um banho de sol. Como se estivesse na praia. Se estiver fazendo frio, você acende a lareira e sente sua casa aquecida, aconchegante. Lá fora, ao longe, o canto dos passarinhos faz o fundo musical do seu mundo particular. Siga o homem livre que existe em você. Viva o lado verde da vida num lugar onde haja flores e paz. Sinta como é bom viver em meio a natureza, num clima seco, a 1200 metros de altitude, com uma temperatura média de 10o.c (máxima de 28o.c e mínima de 8o.c). A noite, no verão, a temperatura cai, e ninguém dorme sem puxar um cobertor. No fim da semana, você atravessa os campos, explora uma fuma, uma gruta, um capão. Se preferir, você pode pescar num riacho. Aproveite. Há um mundo verde esperando por você.

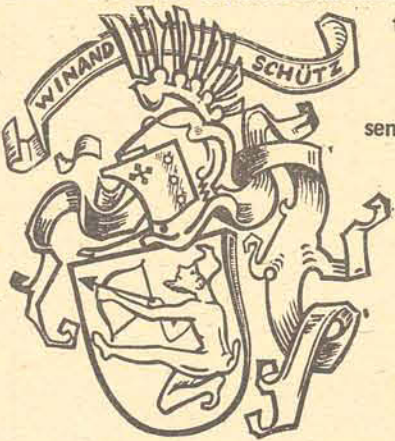

**bolvista  
campingtur club**

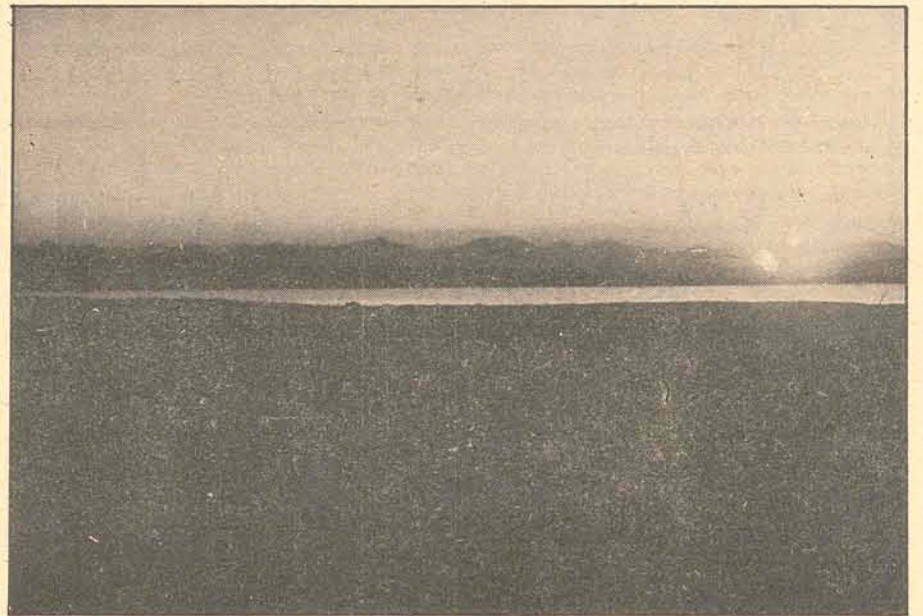

## no acampe você se prepara para curtir a natureza.



Quem vai a praia ou ao campo, curtir o sol, o mar, o ar puro, precisa estar bem equipado para se sentir bem, livre de preocupações. Na Acampe, loja especializada em artigos próprios para a prática de camping, você vai encontrar tudo o que precisa. A variedade do estoque, atende tanto as suas pretensões quanto as suas possibilidades. Nós oferecemos a você: barracas (os mais variados tipos e tamanhos), mochilas, sacos de dormir, práticos conjuntos de panelas, além de outros geniais artigos. Visite a Acampe. Ela é o primeiro passo para quem optou pela natureza a.

**ACAMPE**

CAMPING & APETRECHOS COMERCIO E REPRESENTAÇÕES LTDA



Em 50 anos de existência, o Touring Club do Brasil teve apenas 5 presidentes. Em 1957, com a morte de Juvenal Murtinho Nobre, assumiu a presidência, na qualidade de Vice-Presidente, o General Berilo Neves – cargo que vem ocupando em sucessivas reeleições até hoje. Conhece o Club como ninguém, pois nele envolveu-se de corpo e alma desde 1924, ora como Diretor de Publicidade e Diretor da Revista Touring, ora como Superintendente, Vice-Presidente e Presidente.

Como presidente, coube ao General Berilo Neves uma tarefa de grande envergadura, e muito trabalho. O Club viu seu número de associados elevar-se de 38 mil para meio milhão de sócios atuais; viu serem instaladas filiais em todas as capitais brasileiras, além de serem criadas delegacias em mais de 200 cidades do interior; viu serem construídos edifícios-sedes em Porto Alegre, Brasília e São Paulo, além de terem sido adquiridos 50 postos de gasolina por todo o país, paralelamente ao aumento da frota de auto-socorro na proporção da demanda do quadro social (são os quase onipresentes carros “amarelinhos”, com as iniciais TCB neles bastante visíveis), a qual se derrama por todo o Brasil.

Nas solenidades, o General Berilo Neves nunca deixa de referir-se, em suas falas, ao apoio da diretoria, e ao Secretário Geral, Dr. Edgard Chagas Dória, que serve à entidade ininterruptamente desde 1927, como “o bacharel com alma de engenheiro”, conforme o chama. Juntos, Berilo Neves e Edgard Chagas Dória formam a dupla de servidores mais antigos do TCB, a quem deve ser atribuído o atual desenvolvimento do Club.

#### OS SERVIÇOS DA SIMPLICIDADE AO REQUINTE

Da primeira circular de vantagens aos sócios do Touring, figuravam os seguintes serviços: Assistência Mecânica, Jurídica, Administrativa e Médica, além de Seguros, Estacionamentos e postos de abastecimento. A zero hora do dia 1o. de outubro de 1930, era iniciado o programa de assistência aos sócios, “corajosamente”, com a chamada de um carro-socorro para rebocar o automóvel do jornalista Aureliano Machado, proprietário da Revista da Semana, no Rio de Janeiro.

Meio século depois, e ainda com a mesma “coragem e disposição”, os serviços do Touring Club do Brasil evoluíram muito. Em 1972, os carros-reboques do Touring percorreram 2 milhões de quilômetros (52 voltas em torno da Terra, ou 5 viagens de ida e volta à Lua) para atender aos 110 mil sócios só da Guanabara. Onde quer que se vá no País, o associado (ou não) estará sempre sob orientação do Touring, através de mapas e guias turísticos, distribuídos gratuitamente (aos associados), ou de postes e setas indicativas existentes em todas as estradas e cidades brasileiras. Em 1972, mais 3.111 postes e setas indicativas foram colocadas em todo o território nacional, para sua orientação.

Assistência mecânica, dia e noite, na cidade e na estrada, serviços de despachante (completos), assistência jurídica e atendimento médico na estrada são alguns dos serviços gratuitos que o Touring oferece a seus sócios e familiares. Além disso, também financia viagens e excursões para o Brasil e exterior, mantém auto-escolas e consórcio para carros e TV a cores, entre muitos outros benefícios.

Em todas as cidades brasileiras, o associado tem direito ao serviço Touring, e sua qualidade. Basta apresentar sua carteira social – e convênios com mais de noventa países do mundo estendem essas vantagens ao associado que encontrar-se no exterior.

Em 1928, iniciaram-se os empreendimentos do TCB, com a construção do Monumento Rodoviário às margens da rodovia Rio-São Paulo. Hoje, outra iniciativa do gênero vem mais uma vez servir aos associados do Club. Trata-se da construção do Pouso Fernão Dias, no quilômetro 137 da Presidente Dutra. Ali haverá restaurantes, lojinhas, instalações para passageiros, enfermarias, balcão de informações, exposições permanentes, e um grande parque com árvores frutíferas de todo o país.

E, sem que muitos saibam, várias datas comemorativas, monumentos, leis e promoções existem hoje no Brasil graças à iniciativa e ação do TCB. A Semana da Asa, o 1o. Código Nacional de Trânsito, o Monumento a Santos Dumont, a Ordem do Mérito Aeronáutico, a Carteira Nacional de Habilitação, a construção da hoje extinta Estação Rodoviária Mariano Procópio, no Rio, são algumas delas.

#### O TCB E SANTA CATARINA

A 28/9/64, era instalada a seção catarinense do TCB, em Florianópolis. Em 1970, instalava-se definitivamente, em local apropriado, esta seção, junto ao Posto Texaco, na rua Osmar Cunha, 5. Em 69, já havia sido instalada a delegacia de Joinville, que desde então vem prestando serviços àquela cidade e às cidades vizinhas.

Desde sua instalação, a seção de Santa Catarina, vem sendo dirigida pelo entusiasta e dinâmico (além de conhecedor e estudioso dos problemas turísticos locais) Professor Amir Saturnino R. de Britto, também criador do primeiro Camping de Sta. Catarina.

Alguns números podem bem expressar o desempenho da seccional catarinense do TCB. Os socorros gratuitos já somam mais de dez mil; mapas e informativos a turistas já foram distribuídos em número igual ou superior; no Estado, oito cidades foram devidamente sinalizadas, com setas e postes indicativos, e em todo o país o Esiado foi divulgado, através de propaganda sobre os eventos catarinenses de importância.

O serviço jurídico atendeu a inúmeros casos, com uma faixa de 90% de causas favoráveis a seus associados. Ao serviço de despachante coube atender a mais de 3 mil caos. Ainda o TCB-SC, coube a iniciativa da criação do primeiro programa organizado de turismo na Ilha de Santa Catarina. Elogiado por todos os que visitaram Florianópolis, denominou-se “Conheça as Praias de Florianópolis.”

Três livros repletos de agradecimento de sócios e turistas em trânsito encontram-se guardados no arquivo do TCB-SC, e isto, por si só, consagraria o trabalho da seccional catarinense pelos conceitos nele emitidos.

Num trabalho quase anônimo, o Prof. Amir Saturnino de Britto tem viajado por todo o país, efetuando palestras, projetando slides, distribuindo fotos e propagandas de Santa Catarina. Dessa forma, tem dado sua inestimável colaboração para canalizar turistas para o Estado e, principalmente, interessar investidores em potencial nas possibilidades oferecidas por Santa Catarina.

#### O TURISMO FINALMENTE ALCANÇADO

Isto constitui uma pequena amostra do que o Touring Club do Brasil faz pela pátria, e um dos seus Estados. Em 1973, o turismo no Brasil é uma positiva realidade. Investimentos maciços nessa área, tanto por parte de empresas privadas como de setores governamentais, contribuem para a formação de uma mentalidade turística no País. O Turismo brasileiro nasceu e se desenvolveu com o Touring. A entidade foi fundada em 1923, exatamente com a finalidade de criar essa atividade.



# Privilegiada, a Região Sul foi a primeira a contar com planejamento turístico. Eis as metas.

Como fenômeno de massa, e forte e produtiva atividade econômica, o turismo teve sua origem após a 2ª. Guerra Mundial. Vários foram os fatores que contribuíram para isto, nos locais onde surgiu inicialmente com força — Europa e EUA.

Com muito dinamismo, os países europeus passaram a desenvolver suas atividades econômicas cada vez mais normalmente; o padrão de vida do europeu aumentava progressivamente, acompanhado por uma elevação paralela do nível de renda "per capita", do surgimento efetivo de férias remuneradas, com conseqüente maior disponibilidade para o ócio, por parte do trabalhador. Este último aspecto era ainda realçado pela diminuição das horas de trabalho normais, bem como pelo aumento na produtividade da economia dos países europeus.

Começa a surgir o turismo massivo, abrangendo cada vez mais maiores camadas da população mundial. Vivendo em grandes cidades, trabalhando em grandes fábricas e escritórios, o homem passou a sentir uma necessidade crescente de um contato mais efetivo com a natureza, e a vida ao ar livre. E uma evasão normal e natural do meio ambiente onde exercia suas atividades normais e produtivas passou a ser experimentada pelo homem moderno.

Entretanto, toda uma gama de recursos (necessários e indispensáveis)

precisam (e precisaram, e assim foram sendo criados nos países onde a atividade turística é forte) existir para a atividade turística. Além dos recursos naturais, uma infraestrutura básica de acesso, e também urbana, juntamente com uma super-estrutura (indústria do alojamento e indústrias complementares) proporcionam uma permanência do turista no núcleo a que se dirige.

Verifica-se hoje que o turismo traz consigo vários efeitos econômicos de importância. O turismo internacional proporciona entrada de divisas e não reembolsáveis para o país, que permitem adquirir bens e serviços no exterior, contribuindo ainda para o equilíbrio da balança de pagamentos do país. Além disso, gera uma série de influências quanto à modificação da alocação de recursos, com o objetivo de proporcionar ambiente favorável à recepção dos turistas.

E tanto o turismo interno ou externo trazem gastos (pelos turistas) que refletem decisivamente na demanda de bens e serviços de uma região. Os reflexos, por sua vez, são vários.

Os gastos em alojamento e alimentação absorvem, praticamente 50%, em termos internacionais, do gasto geral do turista. Assim os serviços relativos a essa área constituem um dos principais ramos do setor turístico, e

o principal canal de difusão de seus efeitos econômicos derivados.

Vários são os setores ainda atingidos pelos reflexos de uma atividade turística intensa. São estimuladas a indústria de construção civil e a criação de obras de infraestrutura de acesso e urbanas; as indústrias de alimentação, bebidas, vestuários, etc... podem passar a produzir mais: o setor de serviços como comércio, bancos, comunicações, passam a ser aperfeiçoados e tem sua atividade ampliada.

Além de tudo, o turismo é gerador de novas fontes de trabalho não só no próprio setor (diretamente). O volume de emprego criado pelo turismo é verificado quando da abertura de novas áreas de atração turística, como nas atividades decorrentes dos trabalhos de infra e super-estruturas e atividades comerciais. Cada quarto de hotel representa, em média, fonte de ocupação para duas pessoas. O efeito multiplicador de empregos é de duas a três oportunidades de emprego indireto, para cada uma diretamente instalada.

E considerado sob seus aspectos culturais e sociais, o turismo dá sua contribuição — pode ser considerado como um meio de difusão da cultura, quer individual, quer grupal. E também constitui-se num excelente fator de integração nacional.

**POLOS DINÂMICOS DO TURISMO NA REGIÃO SUL**

Após um levantamento das características geográficas e climáticas da Região Sul, sob o ponto de vista turístico, foi feita uma seleção das zonas turísticas propriamente ditas. Com base em uma série de critérios específicos, foram definidas as seguintes zonas turísticas na região Sul:

— Zona da Praia: Compreende todo o litoral marítimo dos três Estados da Região, assim como as praias da Lagoa dos Patos e do Estuário do Guaíba;

— Zona da Serra: A que se estende pelo nordeste do Estado do Rio Grande do Sul e sudeste de Santa Catarina;

— Fontes Hidrominerais: As localizadas no Rio Grande do Sul e Santa Catarina;

— Pontos Singulares: Foz do Iguaçu e Guariá, Zonas das Missões, Rio Pardo no RS, e Vila Velha no PR;

— E as três CAPITAIS dos Estados foram classificadas como forte zonas receptoras e emissoras de turismo.

Especificamente para Santa Catarina, foi estabelecida uma estratégia prioritária de aplicabilidades do Plano Regional de Turismo. Segundo suas diretrizes básicas, foram escolhidas áreas prioritárias dentro das zonas definidas como turísticas, selecionando-se os polos dinâmicos das mesmas. Por polo dinâmico deve entender-se os núcleos urbanos que contam com um

determinado grau de desenvolvimento do setor, como uma oferta turística a nível adequado, e também uma demanda crescente dessa oferta.

A definição de polos dinâmicos foi feita segundo vários objetivos, destacando-se entre eles a possibilidade de se aproveitar ao máximo os recursos entre eles a possibilidade de se aproveitar ao máximo os recursos financeiros disponíveis, aproveitando-se otimamente as inversões programadas e realizadas. E, desenvolvendo-se os polos turísticos dinâmicos, pode-se, através de ações conjuntas e correlatas, motivar o crescimento de núcleos mais próximos — que completariam os primeiros, nas épocas de maior demanda turística.

Fica assim explicado porque o PRT não programou, turisticamente, todos os municípios catarinenses, cuja importância no setor é muito variada. Preferiu-se partir de polos definidos e localizados atingindo, a partir deles, as áreas vizinhas, num progressivo movimento de expansão, que parte do centro para a periferia. Dessa maneira será possível evitar a dispersão de esforços e recursos, concentrando-se em áreas pré-fixadas, dotadas de maiores possibilidades imediatas de desenvolvimento no setor.

Para os municípios de Santa Catarina, a classificação prioritária apresentada no PRT é a seguinte; com seus polos dinâmicos respectivos:

— Área do litoral Norte Catarinense: É constituída pelos municípios de Joinville, São Francisco do Sul, Barra Velha, Piçarras e Penha. O polo dinâmico desta área é o município de Joinville, com toda a sua oferta de produtos e fatores intrínsecos que atraem turistas durante o ano todo. Na época de veraneio a atividade turística se intensifica e aumenta o fluxo turístico para Joinville. Ao mesmo tempo, passa este núcleo a ser polo emissor, dirigindo-se grande parte de seus habitantes para as praias do litoral. Estas praias passam a agir então como polos de atração, recebendo grande contingente de veranistas de Joinville, de outras áreas do Estado, de fora do Estado e do Exterior. São as praias de São Francisco do Sul, Barra Velha, Piçarras, e Penha, que recebem os fluxos turísticos e distribuem entre si as qualidades de polo atrativo.

— Outra área prioritária é compreendida pelo triângulo Blumenau, Camboriú, Itajaí e Itapema. Esta área, sem dúvida, é a área polarizada mais dinâmica dentre todas do litoral da Região Sul do País. Aparecem, nesta área, como polos dinâmicos, o Balneário de Camboriú e a cidade de Blumenau. O primeiro deles, como se sabe, alcança seu maior índice de

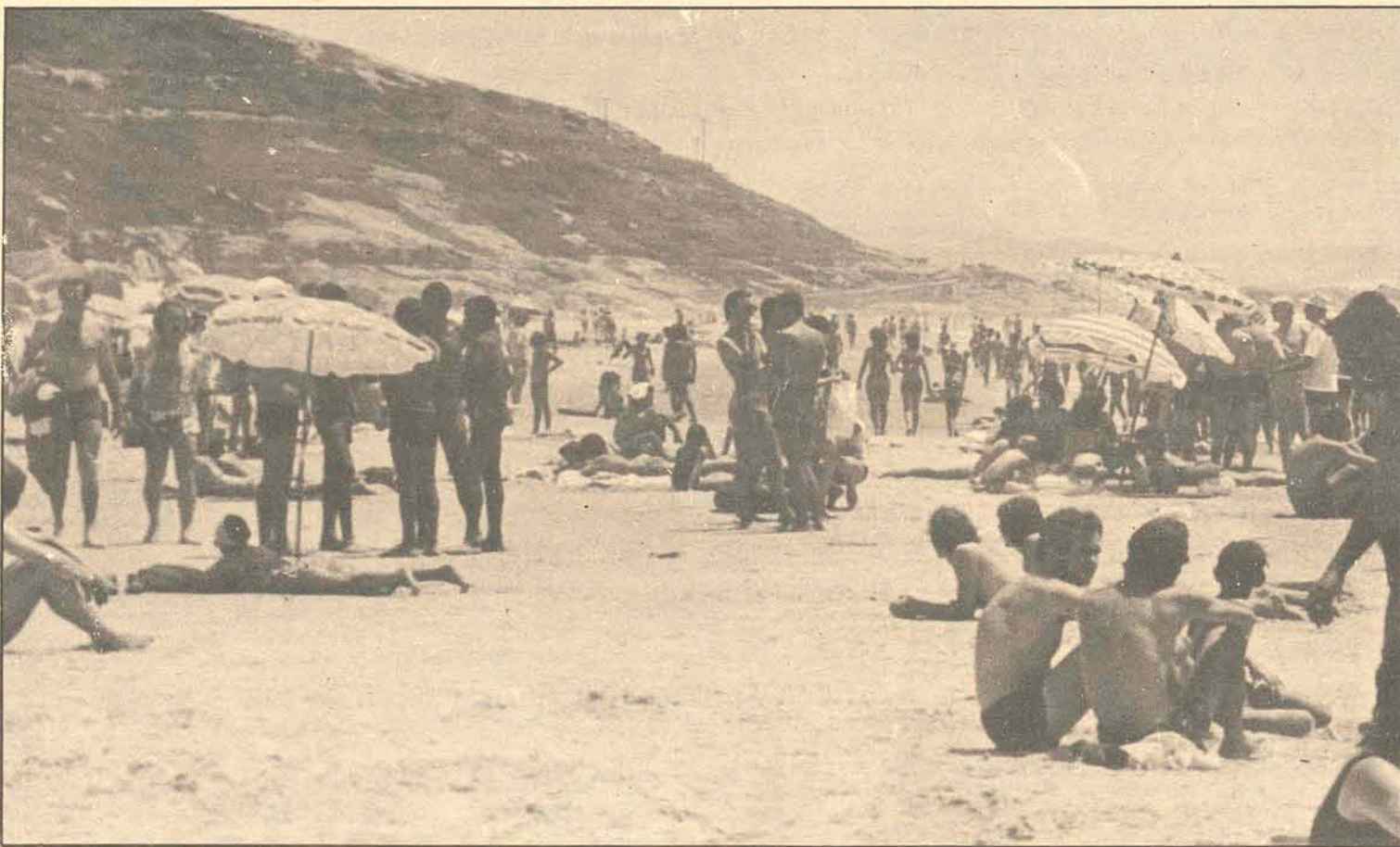



Pelo Plano Regional de Turismo, a definição de polos dinâmicos foi feita segundo vários objetivos, destacando-se a possibilidade de se aproveitar ao máximo os recursos financeiros disponíveis, para que o aproveitamento das inversões programadas seja ótimo. Desenvolvendo-se polos dinâmicos, pode-se, através de ações conjuntas e correlatos, motivar o crescimento de núcleos mais próximos. Estes completariam os primeiros, nas épocas de maior demanda turística.

ocupação na alta temporada de verão, enquanto Blumenau apresenta significativa atividade turística durante todo o ano. Por sua vez, os efeitos dos polos dinâmicos citados irradiam-se para todo o Vale do Itajaí, e municípios litorâneos próximos.

— A terceira área prioritária de Santa Catarina é compreendida por Florianópolis, onde a capital atua como polo dinâmico. A partir dela transferem-se os efeitos para toda a Ilha de Santa Catarina, e municípios do Continente, próximos do acesso à Ilha, sendo, por outro lado, o polo emissor turístico a partir do qual se comercializam as águas termais de Santo Amaro da Imperatriz.

— Uma outra área prioritária é compreendida por Laguna, Imbituba, Gravatal e Águas da Guarda em Tubarão, na qual Laguna atua como polo dinâmico. São bastante diversificados os recursos disponíveis nesta área. No caso do asfalto, num futuro próximo, atingir São Joaquim, deverão ser desenvolvidas ações destinadas a integrar este município na área assinalada, permitindo ao turista, desta forma, um aproveitamento conjunto de praia, fontes hidro-minerais e serra, através de pequenos e rápidos deslocamentos.

Pode-se dizer que o potencial turístico do Estado é enorme, necessitando apenas de uma ação coordenada dos diversos órgãos a níveis nacional, regional, estadual e municipal, no sentido de proporcionar as condições mínimas de infraestrutura urbana, de acesso e alojamento para que o turista possa e queira usufruir dos recursos naturais que possui o Estado, possibilitando desta forma uma permanência mais prolongada nos núcleos turísticos do Estado.

A ordenação do processo turístico ou sua deformação poderão nascer do grau de aceitação, pelas municipalidades, nos princípios normativos da atividade, especialmente no que se refere à preservação dos recursos naturais, paisagísticos, históricos e arquitetônicos, merecendo especial enfoque a disciplina de loteamentos em áreas turísticas. Se o poder municipal não for sensível à aceitação de certas regras normativas fundamentais, que regem a exploração turística dessas áreas, poderá comprometer irremediavelmente o patrimônio comunitário de recursos e atrações, sujeitando-o a um tratamento cuja inadequação em geral é fruto da in experiência e da carência de informações corretas para administrá-lo.

Quanto aos outros Estados da Região Sul, várias foram as áreas turísticas de ação prioritárias estabelecidas. No Paraná, destaca-se a área definida pelo "hinterland" de Curitiba, atuando como polo dinâmico a própria capital do Paraná, núcleo que ocupa uma situação estratégica quanto aos principais eixos de acesso ou saída da Região que a ela convergem. A partir de Curitiba se comercializa o singular atrativo de Vila Velha, e o litoral paranaense. Ainda no Paraná, outra área foi definida, pelos municípios de Paranaguá, Matinhos e Guaratuba, atuando Caiobá como polo dinâmico.

Trata-se de uma área altamente influenciada por Curitiba, centro emissor e redistribuidor de turismo, e é ligada por acessos rodoviários e ferroviários.

No Rio Grande do Sul, muitas foram as áreas classificadas como de ação prioritária. São elas: Torres, polo turístico dinâmico de características singulares no litoral gaúcho e com ampla projeção nos mercados emissores externos e internos; a área dos municípios de Tramandaí e Osório, onde Tramandaí e Capão da Canoa atuam como polos dinâmicos; a área de Pelotas-Rio Grande, onde a atividade turística se dinamiza em torno das praias de Cassino e Laranjal; a área do roteiro da região da uva e do vinho, onde Bento Gonçalves e Caxias do Sul atuam como polos dinâmicos; a área da serra, Gramado — Canela — São Francisco de Paula — Cambará, onde as duas primeiras atuam como polo dinâmico; área da Grande Porto Alegre, onde a capital gaúcha atua como centro receptor e emissor de turistas. Comercializa São Leopoldo e Novo Hamburgo, com base em atrativos de compra de produtos de curo. Porto Alegre exerce influência também nas praias do Guafaba e nas do litoral norte-rio-grandense. Há ainda a área terminal de Alto Uruguai, onde Iraí é o polo dinâmico por excelência, destacando-se as fontes hidrominerais de Águas de Chapecó (estas em SC, mais próximas), Iraí e Vicente Dutra. E finalmente, foi classificada também a área das missões jesuítas, com base nas Ruínas de São Miguel.

#### Plano Diretor

Papel importante cabe aos municípios considerados polos turísticos no sentido de adotarem Planos Diretores, os quais, por definição, deverão guiar os planejamentos de seus territórios. Servirão para determinar a utilização das diferentes áreas e estabelecer as diretrizes para sua poste-

rior atuação. Trata-se, assim, do instrumento básico de ordenação para uma política no território de uma cidade.

Como resultado das análises municipais, três foram as situações encontradas na Região Sul: existência do Plano Diretor; Plano Diretor em elaboração; e não existência do Plano Diretor.

Na zona de praia, encontrou-se um grande índice de inexistência de Planos Diretores, em aproximadamente 71% dos municípios. Doze por cento deles estavam com seu Plano Diretor em elaboração, e os 17% restantes possuíam Plano Diretor.

Uma situação também desfavorável foi encontrada na zona de estâncias hidro-minerais. Sessenta por cento dos municípios dessa zona não contam com Planos Diretores; 30% deles tinham os seus Planos Diretores em elaboração, e apenas 10% os possuíam.

Na zona da serra, uma situação mais favorável foi encontrada, com relação à existência de Planos Diretores. Trinta e oito por cento de seus municípios os possuíam, 37% tinham seus Planos Diretores em elaboração, e 20% não os possuíam.

Somando-se o número de Planos concluídos com aqueles em elaboração, pode-se encontrar a seguinte situação a curto prazo: a serra com 75% dos seus municípios regulamentados por Planos Diretores, as estâncias hidro-minerais com 40%, e a zona de praia com apenas 28% de seus municípios regulamentados por Plano Diretores.

Como a tendência verificada na demanda turística é ocupar a faixa litorânea, estes resultados atestam a necessidade de um esforço imediato dos poderes competentes para a utilização de zonas turísticas através de Planos Diretores, pois caso contrário é possível que a curto prazo ocorram,

Na área do litoral Norte Catarinense, o polo dinâmico foi definido como Joinville, com sua oferta de produtos e serviços, além de meio emissor para as praias vizinhas. Blumenau, Camboriú, Itajaí e Itapema foi apontada como a área polarizada mais dinamizada dentre todas do litoral da Região Sul. Florianópolis foi a terceira área prioritária definida pelo PRT, de onde transferem-se efeitos turísticos para toda a Ilha de Santa Catarina. Mais ao Sul, Laguna foi definida como polo dinâmico da última área apontada pelo PRT, que constatou uma diversificação acentuada nos serviços disponíveis na área.

delapidamento irrecuperável dos recursos paisagísticos, ecológicos e culturais das zonas de interesse turístico (o grifo é nosso).

#### A DEMANDA TURÍSTICA, E AS PREVISÕES E ADEQUAÇÃO DA OFERTA

No período de 66 a 69, o conjunto nacional registrou um crescimento acumulativo anual de 10%, num ritmo levemente inferior ao crescimento experimentado pela demanda turística mundial. A região Sul, dentro do país, foi sem dúvida a que maior crescimento apresentou — seu crescimento acumulativo anula, no mesmo período, situou-se acima de 50%, num ritmo cinco vezes superior ao nacional.

Certa semelhança com o conjunto nacional pode ser observada com o resto do país quanto à demanda externa nacional, pois o turismo exterior brasileiro é composto, em grande parte, pelo turismo do Continente, o qual, em sua grande maioria, chega ao Brasil através da Região Sul. Em 69, a Argentina, Uruguai e Paraguai foram os grandes mercados emissores de turismo para a Região Sul, representando cerca de 80% do total da demanda externa.

No caso específico de turistas argentinos e uruguaios, pode-se observar que a Região Sul é a grande receptora nacional dessa demanda. No período de 66 a 69, a Região recebeu aproximadamente 80% do total de turistas uruguaios entrados no Brasil. Com a Argentina, país também limítrofe, a mesma situação verifica-se, apenas em menor escala: 26% dos turistas argentinos entrados no território nacional, fizeram-no através do Rio Grande do Sul e Paraná. Em 69, esta situação atingiu a uma representação de 67%. Ao Rio Grande do Sul cabe uma posição invejável quanto ao fluxo de turistas estrangeiros, pois em

69, aproximadamente 90% das pessoas entradas na Região Sul — procedente dos principais mercados centros emissores latino-americanos — fizeram-no pelo Rio Grande do Sul.

Como em qualquer área turística receptora, a Região Sul registra uma afluência máxima em determinados períodos do ano: janeiro, fevereiro e julho. Aproximadamente 37% dos turistas entrados na Região o fizeram precisamente nestes períodos. No Paraná esta percentagem representou 38% e no Rio Grande do Sul aproximadamente 37%.

E, sendo os levantamentos feitos, os dados correspondentes ao turismo exterior da Região Sul, segundo nacionalidades, demonstram claramente a vinculação dos fluxos turísticos originados dos países emissores de turismo para a Região Sul. Estes países, conjuntamente, emitem cerca de 80% do turismo exterior que demanda à Região Sul. O continente europeu parece contribuir com 10% da afluência total, sendo mais frequentes os turistas alemães, italianos e espanhóis.

Em linhas gerais, a estrutura do turismo exterior da Região Sul é altamente estável, onde pode-se destacar efetivamente a participação do turismo originado no continente americano.

No período de 66 a 69, a maior quantidade de turistas entrou através de ônibus — 41% — seguidos pelos que o fizeram por automóvel — 36% — e de avião, 23%. Assim, o destaque pertence aos meios terrestres — com 77% — o que muito bem atesta a importância das vias de acesso para a Região Sul.

Para os turistas que chegaram à Região Sul em 1971, haviam nos alojamentos hoteleiros da Região 49.761 leitos. Segundo as pesquisas efetuadas, o índice de ocupação dos leitos

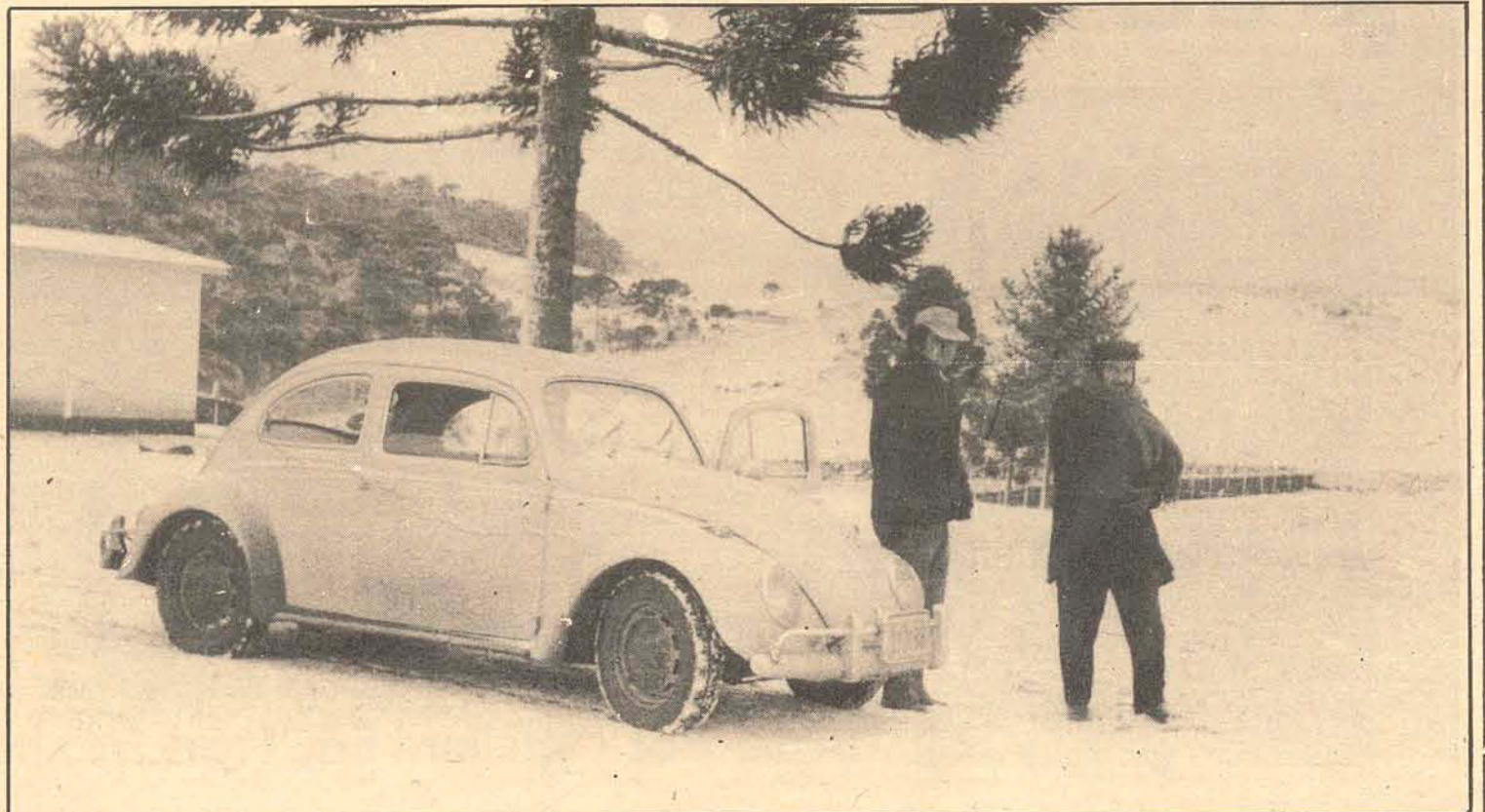



localizados nas zonas turísticas da Região Sul é de 95% na alta temporada, ou seja, janeiro e fevereiro. No mesmo ano, a demanda total de turismo na Região Sul foi estimada em 526.985 pessoas, as quais distribuíram-se da seguinte maneira: 112.677 turistas estrangeiros e 414.308 turistas nacionais, dos quais 295.265 faziam turismo intra-regional e 117.043 eram procedentes de outros Estados do país.

#### Metas de Crescimento e Adequação da Oferta

Para a Região Sul, baseadas nos dados levantados para a sua elaboração, o PRT propõe várias metas a serem atingidas até 1975, ano fixado como uma etapa de sua realização. Pretende-se, até 75, duplicar a demanda atual do mercado turístico externo, o que significará manter um ritmo de crescimento acumulativo anual de 18,9%.

Os mercados extra-regional e o potencial mercado intra-regional também deverão ser estimulados e manter uma forte taxa de crescimento acumulativo anual. Para o primeiro, o crescimento deverá ser da ordem de 15% ao ano, até 75, enquanto que o segundo deverá manter uma taxa de crescimento da ordem de 10%, anualmente.

Aplicando-se as taxas de crescimento citadas para 1975, é possível elaborar uma estimativa do número de turistas previstos para o ano meta. Assim, em 75, 435,344 mil turistas intra-regionais deverão circular pela Região Sul; os turistas extra-regionais deverão ser um número de 203.936, enquanto que os turistas estrangeiros deverão chegar em número à casa dos 225.000. Dessa forma, em 1975, 864.280 turistas deverão visitar a Região Sul.

Nos estudos efetuados para elaboração do PRT, foi encontrada uma distribuição bastante diferenciada do porcentual do turismo na região quanto ao tipo de alojamento. Dos turistas regionais 40% ficam em estabelecimentos hoteleiros, enquanto que os restantes 60% hospedam-se em estabelecimentos extra-hoteleiros; dos turistas extra-regionais, 85% utilizam-se dos estabelecimentos hoteleiros, enquanto que 15% dos extra-hoteleiros; e os turistas estrangeiros apresentam uma proporção de ocupação de 95% em estabelecimentos hoteleiros, contra 5% em extra-hoteleiros.

Assim, o cálculo da oferta hoteleira necessária para acolher a demanda prevista no ano meta de 1975 foi realizado baseando-se numa série de considerações técnicas. Chegou-se ao número de 73.200 vagas necessárias para 1975. Como atualmente existem 49761, será necessária a construção de mais 23.439. Na época do levantamento, 3.290 leitos encontravam-se em construção, e, então, mais 20149 leitos seriam necessários para se alcançar a meta prevista de 23.439 leitos para 1975.

A distribuição dos leitos existentes quanto às zonas turísticas também foi levantada pelo PRT. Na praia, existiam 11.720 leitos (50%), nas capitais e pontos singulares 5.860 (25%), na serra 2.344 leitos (10%), nas estradas 2.344 leitos (10%) e nas fontes hidro-mineiras 1.171 leitos (5%).

A demanda extra-hoteleira também foi prevista para 1975, na Região Sul. Com um número médio de 3,5 pessoas por estabelecimento extra-hoteleiro, serão necessários, no ano meta, 12218 leitos.

#### O CENSO HOTELEIRO DA REGIÃO SUL

A análise da indústria de alojamento foi realizada sob dois aspectos, o quantitativo e o qualitativo. Em função das categorias luxo, 1a. e 2a., representativas de um turismo do tipo médio e mais elevado; as categorias de 3a., pensões e motéis, representativas de um turismo mais modesto.

Dentro do levantamento feito, encontrou-se apenas 14% de estabelecimentos de luxo, 1a. e 2a., dentre o total existente. A maioria desses estabelecimentos localizam-se no Rio Grande do Sul, em número de 63 sobre 117, sendo que Santa Catarina e Paraná mantém praticamente a mesma proporção com pequena diferença. As demais categorias dos estabelecimentos hoteleiros totalizam 735 unidades, sendo que 583 correspondem à categoria de 3a., ou seja, 79% dos estabelecimentos existentes na Região Sul.

Na zona de praia observou-se que agrupam-se 30 dos 117 estabelecimentos nas categorias superiores, sendo 8 de 1a. e 22 de 2a., não existindo hotéis de luxo. Nas categorias inferiores foram encontrados um total de 266 estabelecimentos, sendo 194 de 3a. categoria.

Vinte e quatro foram os estabelecimentos encontrados na zona da serra, os quais pode-se atribuir uma classificação nas categorias superiores — e 17 deles são de 2a. categoria. Nas categorias inferiores foram 139 os hotéis encontrados na zona de serra, com a grande maioria — 103 estabelecimentos — pertencendo à 3a. categoria.

Na zona de águas termais encontrou-se apenas 5 hotéis de nível superior, com 4 deles classificados como

de 2a. categoria. Nas restantes categorias, agrupam-se 40 estabelecimentos, sendo que 36 eram de 3a. categoria, e 4 eram pensões. Oito hotéis de categoria superior foram encontrados em Foz do Iguaçu e Guaíra, sendo que 7 foram classificados como de 2a. categoria. Quarenta e três estabelecimentos foram classificados como pertencentes à categoria inferior, 35 dos quais pertenciam à 3a. categoria.

Apenas nas capitais dos Estados da Região Sul a situação melhora. Nelas foram encontrados 36 hotéis de categoria superior, com 18 pertencendo à segunda categoria, 14 à primeira, e apenas 4 foram classificados como de luxo. As categorias inferiores contam com 191 estabelecimentos, dos quais 124 de 3a. e 64 pensões.

Nos núcleos turísticos restantes, encontrou-se 14 hotéis de categoria superior, em sua maioria de 1a. e 2a.; os demais, em número de 111, eram hotéis de 3a. 90 — e pensões — 20.

Para todos os hotéis levantados, foi encontrado um número de 46.278 leitos, distribuídos em 23.139 apartamentos.

Em termos de pessoas empregadas na hotelaria da Região Sul, foram encontrados, no total, 7.328, sendo que a grande concentração de pessoal empregado na hotelaria localiza-se nas zonas de capitais dos três estados e "praia", que apresentam mais de 65% do total do pessoal empregado. Trata-se de um resultado lógico a alta média de pessoal empregado correspondente às capitais dos três estados — 37,39% do total — pois nessas áreas os hotéis possuem maior dimensão e contam com elevado índice de ocupação. Nas zonas restantes a média de pessoal empregado é notavelmente inferior, destacando-se frente às demais Foz do Iguaçu e Guaíra, com apenas

5,98% do total de pessoal empregado na hotelaria da Região Sul.

Para as categorias de nível superior, 1a. e 2a., a média de pessoal empregado é muito superior à correspondente ao resto das categorias; nas categorias de 3a. e pensões, as médias obtidas indicam abundância de estabelecimentos de tipo familiar com escassa capacidade operativa comercial.

Deve-se notar que a maioria das zonas turísticas ainda estão submetidas a forte estacionalidade turística, sendo então adotada uma política bastante comum. São preenchidos os quadros básicos através de pessoal permanente, e na alta temporada contrata-se pessoal temporário para manter o equilíbrio entre volume de clientes, e pessoal empregado nos hotéis.

No conjunto de zonas turísticas, a maior participação sobre o movimento total de clientes em 69 nos estabelecimentos hoteleiros foi da 3a. categoria, que hospedou cerca de 1.240.000 turistas. As categorias 1a. e 2a. tiveram igual nível de participação, tendo recebido, ambas, 879 mil turistas. As categorias restantes receberam cerca de 256 mil turistas, sendo que o total hospedado pela hotelaria da Região Sul atingiu a casa dos 2.363.348 clientes em 69.

No mesmo ano de 1969, a zona de praia teve um movimento total de 366.000 clientes, destacando-se a participação dos hotéis de 3a. — 348 mil — seguidos pelos de 1a. e 2a. com aproximadamente 42 mil clientes cada um. A zona de serra apresentou um movimento em 1969, superior à praia, com um total de 427 mil hóspedes. Mais uma vez a grande participação foi dos hotéis de 3a. — 225 mil clientes — seguido pelos hotéis de 1a.

# canasvieiras. onde só a natureza pôs a mão.



C anasvieiras é um lugar tranquilo. Cercado de paz. De um lado, o azul do mar, do outro, o verde tranquilo dos morros. Programe suas férias num lugar assim. O Hotel Canasvieiras está esperando por você. Nos apartamentos, você vai ter ar refrigerado (opcional) geladeira, televisão e piso carpetado. Conforto para você. O Hotel dispõe ainda de: play-ground, restaurante a la carte, boite e lanchonete. Tudo para você descansar e se divertir com muita tranquilidade. E pode ir esquecendo do problema de onde deixar seu carro. Nós temos uma garagem coberta para ele. É hora de você pensar em descansar. Disque 3954 e faça sua reserva. Você não vai esquecer destas férias.

## HOTEL CANASVIEIRAS

Hotel Canasvieiras — Av. Central s/n — Canasvieiras — Fpolis — SC.

**Soc. Hoteleira São Francisco Ltda.**



## Itajaí

*Itajaí passará a explorar o turismo basicamente com promoções culturais, como Festivais da Canção e de Inverno.*

Fundada em 13 de novembro de 1856, a "Porta do Vale" como é chamada, vive em função de seu porto, um dos mais importantes do Estado, e de sua destacada indústria pesqueira.

Com a implantação do Conselho de Desenvolvimento Industrial, Itajaí consegue estruturar um parque fabril digno dos maiores centros. Situada a esquerda da BR-101, para quem vem do norte, é servida por acesso pavimentado a partir do trevo da rodovia que a liga ao Vale do Itajaí.

Seu desenvolvimento tem sido marcante. Possui inúmeras madeiras, primeira fábrica de cimento do Estado, recente fábrica de cristais, além de outros importantes produtos.

Seu comércio é um dos mais destacados de Santa Catarina, tendo a primazia de possuir o maior super-mercado do extremo sul.

Itajaí é uma cidade hospitaleira e agradável, ligada às mais importantes praias e balneários do Estado, entre as quais possui o Balneário de Cabeçadas, um dos mais pitorescos e belo do litoral Sul.

Conta com serviço aéreo, através do aeroporto vizinho de Navegantes, onde a Varig mantém dois pousos diários.

### ASPECTOS TURÍSTICOS

Além da pitoresca Praia de Cabeçadas, um verdadeiro jardim à beira-mar, Itajaí oferece aspectos agradáveis e inesquecíveis aos turistas que a visitam, com

suas arborizadas, com flores ornamentando seus canteiros, belas residências e um povo acolhedor.

Seus estaleiros marítimos, novas indústrias, clubes e comércio, são visitas obrigatórias de quem demanda a "Cidade das Praias".

A Igreja Matriz é um monumento dos mais belos de todo o Estado. As esculturas e pinturas de famosos artistas nacionais e internacionais e o porte arquitetônico do magnífico templo, são peças que as fotografias e revistas não deixam de registrar constantemente.

No campo científico, o Herbário Rodrigues Barbosa é interessante atração.

A Comissão Municipal de Turismo, que atende na Prefeitura Municipal a todos os que visitam a cidade, está promovendo festivais para aumentar e atrair o fluxo turístico que demanda a Santa Catarina.

### RESTAURANTES

Peixes e frutos do mar são os principais atrativos dos bons restaurantes que Itajaí possui, embora tenha, também, boas churrascharias e lanchonetes. A lagosta é o prato mais solicitado pelos turistas, pelo preço acessível e pela qualidade do produto, pescado nas recortadas praias e penhascos da região.

Os principais restaurantes são: Guarani, Hotel Balneário Cabeçadas, Moura, Silva Reis, Egidio e outros.

### HOTÉIS

Dentre os melhores hotéis de Itajaí, contam-se: o Grande Hotel, Moura Itajaí e Comercial.

Em Cabeçadas, o Hotel Balneário Cabeçadas, à rua Lauro Müller, 183, fone 159, é o destaque. Com 38 apartamentos, equipados com ar condicionado, serviço de bar e restaurante, sala de estar e TV. Aceita cartões de crédito Elo e Credicard.



## Camboriú

*Camboriú ainda constitui-se na meca turística de Santa Catarina, principalmente para os jovens de todo o país.*

Conhecido como a "Copacabana do Sul", o mais famoso balneário do extremo sul possui uma população flutuante, na temporada de veraneio, superior a 150 mil pessoas.

Em formato de meia lua e protegida por uma ilha, a praia de águas mornas e límpidas tem atraído turistas do Brasil, países do Prata e até de outros continentes. É maior em extensão do que Copacabana, possuindo excelentes hotéis, restaurantes, boates, cinema, lanchonetes e lojas com produtos de Santa Catarina.

Com serviços de água e esgoto em implantação, com ruas pavimentadas, inclusive a av. Atlântica, paralela à praia. Postos telefônicos volantes com DDD e demais serviços de infra-estrutura, o Balneário de Camboriú estará em condições, já na presente temporada, de receber ainda mais turistas, pois sua rede de hotéis, com unidades financiados pelo sistema BESC/BNH/EMBRATUR e outros em construção, pode ser considerado a mais bem e quipada de todos os balneários do extremo sul.

É interessante observar que o Balneário de Camboriú, durante quase oito meses, se embala e vive no bucolismo de seus 15 mil habitantes. Mas, quando chegam os dias longos de verão, suas águas claras e serenas refletem à noite todas as luzes do agitado balneário. O extenso areal da praia tingem-se do colorido dos guardas-sóis, e milhares de veranistas enchem de música e alegria o mais belo balneário do Atlântico Sul.

### PASSEIOS E PESCARIAS

A natureza colocou no Balneário de Camboriú quase toda a sua capacidade criativa, fazendo com que o Sol tenha mais calor, o céu seja mais azul, e ainda,

transformado o murmúrio das ondas batendo na areia branca em permanente poesia. Nos arredores praticam-se todos os tipos de pesca: rede, espinhel, arremesso, corrico, fundeado e caça-submarina. A pesca é aconselhável nos meses de novembro a abril, nas costas próximas e nas ilhas das Galés, Macuco, Arvoredo e Deserta, distantes as duas primeiras 20 quilômetros e as duas últimas, cerca de 35 quilômetros.

Os tipos de peixes mais comuns são: garoupa, mero, olho de boi, cavala, marisqueira, anchova grande, pargo, badejo, cherelete grande, cação, mangona, galo real e peixes menores.

Também são abundantes, na área, os crustáceos: lagosta, camarão, sirí e caranguejo. A pesca do marlim está em fase experimental.

Os passeios para as cidades vizinhas de Brusque, Blumenau, Florianópolis, Itajaí e outras localidades preenchem os programas dos dias em que o sol se esconde.

Mas como o Balneário de Camboriú é sol, sal e sul, como indica o hotel Marambaia, que já é um símbolo da praia, vários passeios podem ser programados para os recantos românticos de laranjeiras, Praia dos Amores, Praia Brava e uma infinidade de outras atrações naturais. As lanchas, barcos e iates singram as águas azuis do Atlântico e do rio Camboriú, em busca de alegria, prazeres e sensações.

A vida noturna do Balneário de Camboriú nas épocas de temporada é das mais intensas de todo o sul do Brasil. Já ao cair da tarde as ruas se enchem de jovens alegres que se reúnem em grupos na av. Atlântica, ocupando as calçadas, os bares, os restaurantes. Há uma infinidade de opções em termos de diversões: casas de chopp, confeitarias, mini-golf, cinerama, drive-ins, casas de samba, boates, espetáculos folclóricos, etc. Muitos veranistas preenchem todo o seu tempo divertindo-se, muitas vezes saindo das boates de manhã, indo direto





à praia para aproveitarem os primeiros raios de sol.

#### HOTÉIS

**Fischer** — Av. Atlântica, 4770. Conta com sala de estar, estacionamento próprio, auditório, garagem e outros serviços. Possui Suites e Apartamentos para casais e solteiros. Aceita cartões de crédito: Passport, Elo, Credicard, Nacional e Cheque Ouro. Dispõe, também, de intérpretes para espanhol, inglês e alemão.

**Marambaia** — Av. Atlântica, 300, fone 22-12. Apartamentos, alguns com ar condicionado, boate, piscina e sala de TV. Estacionamento próprio. Aceita cartões de crédito: CBC, Elo e Credicard.

**Miramar** — Av. Central, 25, fone 22,32. Possui 120 apartamentos, restaurante, bar, sala de TV e estacionamento próprio. Opera com cartões de crédito: Diners, Credicard e Passaporte.

**Blumenau** — Rua 1001, 126, fone 21-51. Com 42 apartamentos, restaurante, bar e TV. Utiliza cartões Passaporte e Elo.

**Gunz** — Av. Brasil, 1781, Fone 21-25. Tem 55 apartamentos, garagem, bar, restaurante e TV. Crianças até 10 anos pagam meia diária. Aceita cartão Elo.

**Tiroleza** — Rua 1400, 160, fone 22-36. Possui 15 apartamentos, estacionamento próprio, bar e TV. Aceita cartão Elo.

**Repouso do Holandês** — Rua 2100, 112, fone 20-48. Com sete apartamentos estacionamento próprio, TV e serviço de copa. Opera com cartão Elo.

**Schroeder** — Av. Brasil, 1433, fone 2130. Conta com 35 apartamentos e cinco quartos. Tem bar, TV e estacionamento coberto.

#### RESTAURANTES

**Marambaia** — Especialidades em pescado. Música ambiente e boa carta de vinhos.

**Rancho do Baturité** — Av. Atlântica, 5900, fone 22-38. Trabalha somente com frutos do mar, servindo o almoço com oito pratos. Aceita cartões de crédito: Elo, CBC, Nacional, Diners, Credicard e Passaporte.

**Mariluz** — Av. Central, 105, fone 20-07. As refeições são servidas em ambiente interno ou terraço, com música ambiente. Fechado às segundas-feiras. Aceita cartões de crédito: Credicard, CBC, Elo, Passaporte, Diners e Gourmet.

**Migulão** — Av. Atlântica, 5950, fone 22-30. Especialidade em frutos do mar. No pátio a um mini-golfe com 13 buracos.

Há ainda, inúmeros restaurantes e lanchonetes, que oferecem suas excelentes cozinhas e pratos típicos e frutos do mar.

#### BARCOS

No restaurante do Baturité, o turista poderá alugar um bom iate com capacidade para 18 pessoas, para passeios pela costa, podendo ir até Florianópolis ou visitar as ilhas desertas, no oceano.

## Lages

*Lages começa a explorar o turismo basicamente em cima de suas características serranas, e da fama de seu churrasco.*

Fundada por Carta Régia em 1765, está localizada em região de clima seco e salubre, mesmo no inverno. Durante o verão é temperado e ameno, esfriando à noite. A paisagem é típica dos campos serranos, com leves ondulações.

Lages foi fundada por paulistas, à beira do Rio Caveiras, no planalto de Santa Catarina. A povoação de Nossa Senhora dos Prazeres de Lages enfrentou, de início, grandes dificuldades. Afastada de centros habitados e frequentemente atacada pelos indígenas, a vila só pode sobreviver graças às qualidades estóicas de seus primeiros povoadores. A excelência das pastagens existentes na região, logo a tornaram ponto de invernada das boiadas tangidas do Rio Grande do Sul, pelo litoral, subiam a Serra do Rio do Rastro e através do planalto demandavam às feiras de Sorocaba, em São Paulo.

A Guerra dos Farrapos, em 1835, e a Revolução Federalista, em 1893, assolaram os campos de Lages, pelos quais passaram exércitos revoltosos e legalistas, cometendo saques, massacres e violências sem conta.

Lages é servida por excelentes hotéis. O churrasco gaúcho é uma instituição dos restaurantes da cidade, isto porque cultiva a tradição gaúcha com muito carinho, existindo diversos grupos organizados que fazem apresentações típicas ao público. Anualmente são realizadas exposições de gado de corte das mais apuradas raças.

O visitante também deverá conhecer o Parque das Pedras Brancas, constituído por curiosas formações de arenitos e pedras que sofreram deformações, pela erosão ao longo dos anos, tomando formas diferentes e belas, contrastando com a regularidade topográfica dos campos das cercanias.

#### HOTÉIS

Participam do Plano Conheça Santa Catarina, oferecendo vantagens aos turistas, os hotéis: Grande Hotel de Lages e Map Hotéis.

Outros bons hotéis da cidade são: Danúbio, City, Lages, Natal e Serrano Palace.

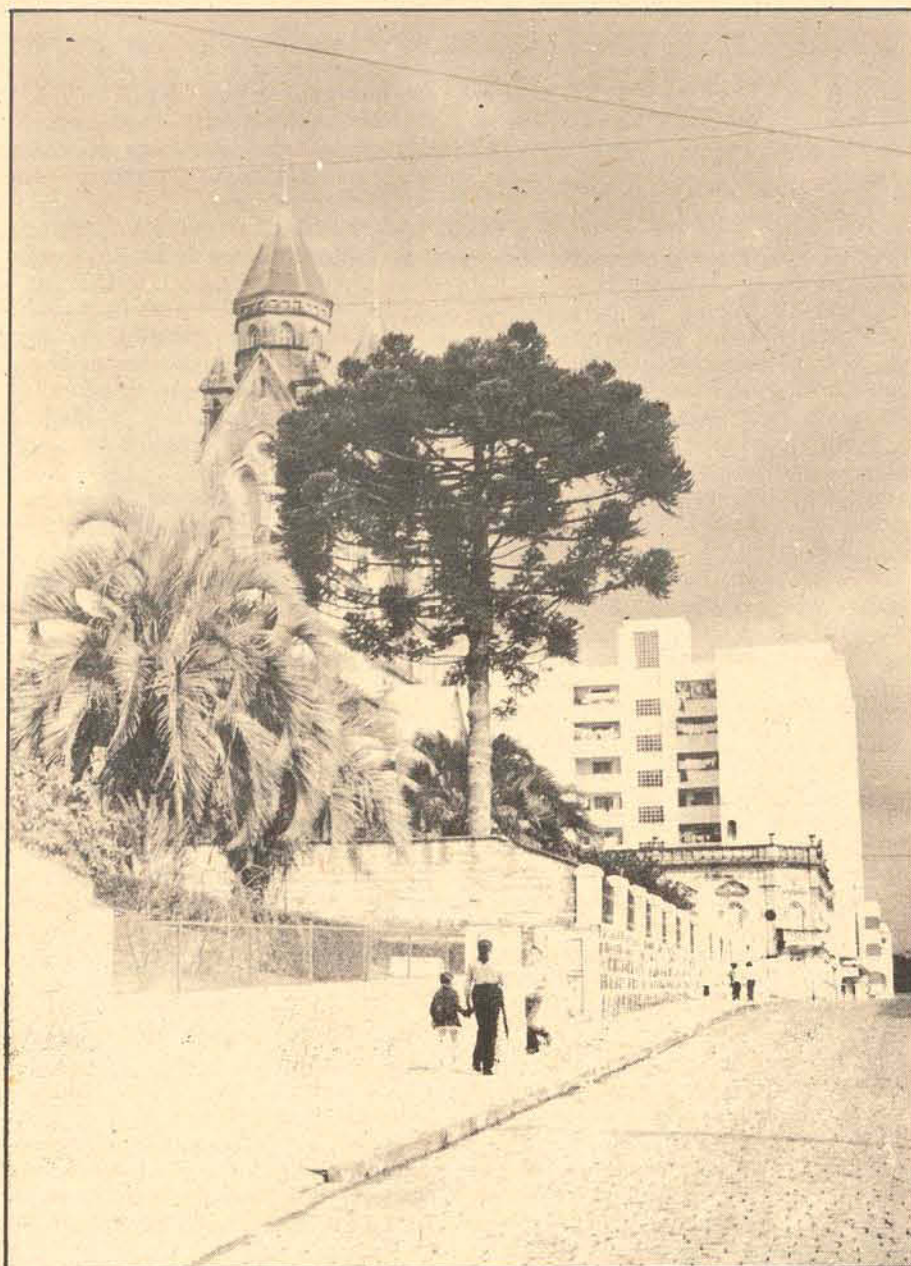

## HOTEL CANASBEACH conforto a beira-mar.

Uma das mais belas praias da Ilha de Santa Catarina é sem sombra de dúvida, Canasvieiras. Um lugar de sonho, onde você esquece de tudo e fica extasiado ante os mil tons do mar, o azul puro do céu e o verde dos morros. Tudo sugerindo tranquilidade, beleza. É um lugar assim que você pode realmente descansar. E com muito conforto. É em Canasvieiras que você encontra o Hotel Canasbeach, que proporciona a você um repouso muito tranquilo. São 50 apartamentos graciosamente decorados propiciando um clima de bem-estar. Entre uma série de serviços você pode contar com: telefone, restaurante, boutique (e se houver um convite muito especial para uma festa?), salão de beleza, American-Bar, etc. Isto tudo sem falar nas excepcionais condições de acesso, porque até Canasvieiras está tudo asfaltado. Você segue no macio, sem buracos nem poeira. Tire as férias que você está merecendo e venha passar alguns dias conosco. Você vai ganhar alguns anos de vida.

Praia de Canasvieiras — Fone 3376 — Florianópolis — SC.





# Em Laguna, a história pode ser vista e vivida

Hoje em dia, reconhece-se como elementos básicos à motivação turística de um local, a existência de monumentos históricos ou de recantos naturais de reconhecida beleza ou grandiosidades. Em geral, as cidades costumam contar com um ou outro desses fatores, em quantidade em geral limitada.

Tal não é o caso de Laguna, cidade situada ao Sul de Santa Catarina. Ao visitante que chega a esta cidade, estão reservadas grandes surpresas. Logo ao chegar, encontrará um dos acervos históricos-arquitetônicos mais importantes do país, não só por sua antiguidade, mas também por suas características nitidamente coloniais-portuguesas. Após deleitar-se com os monumentos e casarios existentes na cidade, poderá ainda o turista visitar recantos naturais de extrema e rara beleza, e em quantidade.

## A HISTÓRIA VIVA

Em 1676, sob a direção de Domingos de Brito Peixoto e seus filhos, foi organizada em São Vicente uma expedição com o objetivo da colonização do Sul. Dividida em dois grupos, a expedição seguiu por terra e por mar. Após quatro meses de viagem, e inúmeras dificuldades, os dois grupos atingiram o local onde hoje está situada Laguna.

Em 1714, com o objetivo de acelerar a colonização do Sul, o Governador do Rio de Janeiro elevou a povoação que ali havia desenvolvido a expedição, à condição de Vila, com a denominação de Santo Antonio dos Anjos da Laguna.

Em 1720 já se podiam notar vários melhoramentos, inclusive o arruamento da Vila, onde já se notava a construção de muitas casas de "material" (tijolos e argamassa).

Por Carta Régia, data de 11 de novembro de 1797, foi criado o distrito de Laguna.

Sua fama viria, entretanto, com a Guerra dos Farrapos. Em 1839, o município foi invadido por tropas farroupilhas, sob o comando de Jerônimo de Castilhos, tendo Laguna sediado a capital da efêmera República Juliana, conhecida por este nome devido ao mês de sua criação.

A 29 de julho de 1839, a Câmara Municipal de Laguna declara o Estado Catarinense "livre e independente". Dessa forma, a cidade tornava-se o centro de irradiação dos ideais republicanos e aliava-se decididamente à causa rio-grandense. E desse dia a proclamação da República Juliana.

Na luta entre os republicanos e os imperiais, destacavam-se Giuseppe Garibaldi, Ani Garibaldi (Ana de Jesus Ribeiro), e Davi Canabarro. Mesmo assim, a 15 de novembro daquele mesmo ano de 1839, a rendição de Laguna assinala o fim da República Juliana, mas não de seus ideais.

## O QUE PODE SER VISTO (E SENTIDO)

Com relação à guerra dos Farrapos, e à República Juliana, os monumentos existentes são vários. Há o Museu Anita Garibaldi, situado na Praça da Bandeira, ao centro da qual está erigida a estátua à "Heroína de Dois Mundos". O Museu, com imensa variedade de peças raras e antigas, fica localizado em uma casa histórica, de cuja sacada foi proclamada a República Juliana, a 29/07/1839, tendo Laguna como sua Capital.

Entre muitas peças a serem vistas no museu, podem ser destacadas: o lampeão e mastro que pertenceram ao Barco Seival, no qual Giuseppe e Anita Garibaldi participaram da epopéia farroupilha; e mesa do antigo Paço Municipal, em torno da qual reuniram-se os chefes farroupilhas, e na qual lavrou-se a Ata da República Juliana, em 1939; distintivo usado por Anita da Esquadra Farroupilha. Podem ainda ser vistas peças com o prelo onde foi impresso o primeiro jornal de Santa Catarina, em 1831, fundado pelo lagunense Jerônimo Francisco Coelho; o faqueiro usado em banquete oferecido a D. Pedro II, quando da inauguração das Termas de Santo Amaro da Imperatriz, em 1845; e também três espadas, sendo uma rapieira, da época das Cruzadas, século XVII.

Na praça da Igreja Matriz, no chamado "Jardim dos Cavalheiros da Graça", existem outros monumentos referentes à República Juliana. Há ainda a casa em que se casou Anita. No Jardim, está plantada a "Árvore de Anita", cuja semente foi recolhida, já germinada, da quilha do Barco Seival.

Iniciada a sua construção em 1738, a Igreja Matriz teve como padroeiro "Santo Antonio dos Anjos da Laguna", também padroeiro da cidade. Em estilo toscano, a Igreja foi concluída no século passado. Em seu interior pode ser vista a imagem de Santo Antonio dos Anjos, esculpida na Bahia com madeira procedente da cidade, no século XVII. Na mesma Igreja pode ser vista uma tela de Vitor Meirelles, representando Nossa Senhora da Conceição. Totalmente restaurada, a Igreja constitui-se numa das mais importantes peças do acervo histórico-arquitetônico do Estado.

Ainda podem ser visitados a "Carioca", fonte de água límpida e cristalina, situada próximo ao centro da cidade. Construída em 1863, é totalmente revestida com azulejos portugueses. Ao lado da fonte, existe uma antiga casa em estilo português, também revestida com azulejos do mesmo tipo.

E, para os que não sabem, a cidade oferece uma atração especialíssima, que fará a todos os que cursaram o primário, lembrar-se dessa época. No mesmo "Jardim dos Cavalheiros da Graça", em torno e dentro do qual encontram-se vários monumentos históricos, há o Marco de Tordesilhas, ponto final, em território brasileiro, e ao sul, da linha que dividia o mundo em duas partes, de corrente do Tratado de Tordesilhas, acertado entre Espanha e Portugal.

Podem ainda ser visitados vários locais em Laguna. Há o Morro da Glória, com 126 metros de altura, e do qual avista-se toda a cidade e suas imediações. No pico está localizada uma grande estátua de Nossa Senhora da Glória. Como meio de acesso há uma estrada, de boa trafegabilidade.

Há também os Molhes do Canal do Porto, local onde é permitido a pesca de caniço, sendo possível pegar com facilidade badejos, marimbaus, garoupas, etc. . . , de bom tamanho.

Para os aficionados do "camping sauvage", há a Ponta do Iró, promontório situado entre duas belíssimas praias, e do Mar Grosso e a do Gí. Próximo a esta última praia, há outro promontório à beira do mar, onde pode-se conhecer a Pedra do Frade, formação rochosa de extraordinária semelhança a um frade.

E também há, há 17 quilômetros ao sul da cidade, um dos mais belos recantos do país. Trata-se do Cabo de Santa Marta Pequeno, onde está localizado o Farol de Santa Marta. Para alcançá-lo, atravessa-se a bacia do Porto por balsa, e uma pequena estrada de revestimento primário. O Farol, o maior de seu gênero nas Américas, e o 3o. do mundo, oferece um espetáculo impressionante, juntamente com a natureza do lugar. Tem 29 metros de altura, foco de 74 metros, com um alcance geográfico de 22 milhas marítimas. Inaugurado em 1891, e eletrificado em 1941, é dotado de aparelho lenticular formado por um (belíssimo) globo de cristal,



giratório. Trata-se de um local simplesmente inesquecível, tamanha sua beleza.

Além das praias de Mar Grosso, Gí, do Farol de Santa Marta, ainda podem ser vistas, em Laguna, as praias (não menos belas), de Cabeçudas e Itapirubá.

## FESTIVIDADES DA CIDADE

O carnaval de Laguna, do qual a cidade inteira participa, é considerado um dos melhores do Brasil. Existem numerosas escolas de samba, blocos que realizam desfiles e apresentações nas ruas e clubes da cidade, tendo no centro como nos bairros. É tal a fama do Carnaval, que durante sua realização os hotéis da cidade costumam ficar lotados, recomendando-se aos turistas a reserva antecipada de acomodações.

A maioria dos blocos e escolas de samba antiga e tradicional, havendo grande rivalidade nas disputas efetuadas através de concursos promovidos pelos poderes públicos. A variedade e riqueza das fantasias é notável, somando-se a rica coreografia, iluminação e ornamentação de vias públicas e salões ao ânimo (sempre grande) dos foliões e passistas.

A participação de turistas nos bailes promovidos pelos clubes é possível, sendo necessária, entretanto, a aquisição antecipada de convites e apresentação de carteira de clube da cidade de origem, referências ou recomendação de um sócio.

As festividades religiosas em Laguna são várias, e realizadas nas mais variadas épocas do ano. A 2 de fevereiro, há a Festa de Nossa Senhora dos Navegantes. Realizada na Igreja do mesmo nome, é antecipada por novenas, com completo serviço de barraquinhas, churrascos, bebidas e salgadinhos. Na véspera, à noite, realiza-se a trasladação (uma característica de quase todas festas religiosas da cidade), percorrendo a imagem da santa várias ruas do bairro de Magalhães (onde está situada a igreja) com grande queima de fogos de artifício (outra característica das festas da cidade). No dia da festa, é realizada procissão marítima, que saindo do porto existente no bairro, percorre extenso caminho, até retornar. E continuam a queima de fogos, e festejos em barraquinhas, retretas, etc. . .

A Festa a Santo Antonio dos Anjos da Laguna é a mais tradicional festa religiosa da cidade, realizada a 13 de julho, anualmente. Durante o período que antecede são realizadas as trezenas, tendo início, nessa época, as barraquinhas e todas suas prendas, quantão, churrascos, etc. . . Na véspera, dia 12, há a trasladação da veneranda imagem, que percorre boa parte da cidade, ora partindo de um ou de outro bairro extremo da cidade. Após a chegada da imagem ao seu destino, é rezada a trezena de preceitos, e continuam as barraquinhas e demais festejos. No dia 13 à tarde realiza-se uma procissão pela cidade, em que a imagem é conduzida, com grande queima de fogos em seu louvor.

Segundo a crença popular, Santo Antônio é o mais eficiente advogado casamenteiro, e também anunciador de bom ou mau período para a cidade, até a festa seguinte. Recentemente, a festa tem sido prestigiada pelo Governador Colombo Salles, lagunense e membro da Irmandade de Santo Antônio.

Ainda há, a 15 de agosto, a Festa a Nossa Senhora Glória a 24 de maio, a Festa a Nossa Senhora Auxiliadora. E, a 31 de dezembro, é realizado a Culto a Iemanjá, nas praias do Mar Grosso e Gí, atraindo grande multidão de fiéis e apreciadores das cerimônias, que se revestem de grande originalidade.

## SERVIÇOS À DISPOSIÇÃO DO TURISTA

Em termos de hotéis pode-se dizer que Laguna encontra-se bem servida. Há o Laguna Tourist Hotel, de classe internacional, situado na praia do Gí (telefone 285). Trata-se do mais moderno e bem aparelhado hotel do Estado, com serviços de primeira categoria. Mais modestos, há o Ravena Cassino Hotel, na praia do Mar Grosso (telefone 192) Renascença Hotel na mesma praia, Mar Grosso Hotel; Hotel Paraíso; Grande Hotel Moderno; Hotel Rio Branco e Beira Mar Hotel.

Os restaurantes também são muitos: há o Espeto de Ouro o Restaurante Caiçara; Restaurante Nice; Restaurante Xango; a Churrascaria Peralta Confeitaria Miscelândia; O Clube dos Cem; funcionando durante as férias, há a Boate Kabuletê.

Conta ainda a cidade com dois cinemas — Cine Teatro Mussi e Cine Roma — um hospital com capacidade de 156 quartos e apartamentos — Hospital de Caridade Senhor Bom Jesus dos Passos e um Posto de Saúde. Há também quatro casas bancárias na cidade.



Na Laguna de Anita Garibaldi, do Marco da Linha de Tordesilhas, duas casas coloniais ainda intatas, a história parece viver hoje.

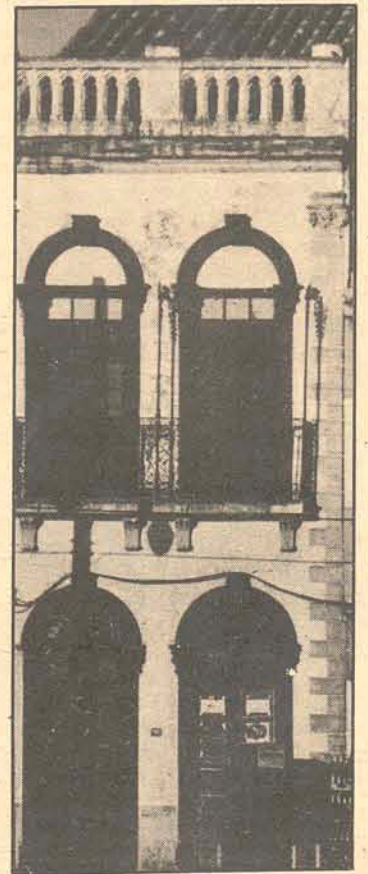





# A moderna hotelaria está no Hotel Turinvest

A 27 de maio deste ano, era inaugurado, próximo à Lagoa da Conceição — um dos mais belos recantos da Ilha de Santa Catarina — o HOTEL TURINVEST, da cadeia TURINVEST S/A — HOTÉIS E TURISMO. Ganhava assim a cidade mais um hotel, em local privilegiado.

Dotado dos mais modernos requisitos de conforto, o Hotel, hoje em pleno funcionamento, dispõe de apartamentos e suítes, decorados em estilo europeu. A decoração foi entregue a Clovis Menezes, decorador que tem criado os interiores de vários hotéis da cadeia TURINVEST.

Para os seus hóspedes, o hotel dispõe, além de um serviço irrepreensível, de um completo serviço de bar, restaurante e wisqueria, e também de piscina e sauna. Aos hóspedes que desejarem locomover-se, seja para a cidade de Florianópolis, a própria Lagoa da Conceição, ou praias da Ilha, o hotel oferece condução própria a toda a hora.

No Hotel Turinvest, o hóspede fica longe de qualquer poluição. De suas janelas é possível observar as águas da Lagoa da Conceição, e uma das mais belas paisagens da Ilha de Santa Catarina, e do Brasil.

Sua cozinha foi especialmente dimensionada para oferecer um serviço internacional, com especial tratamento para os pratos: do mar. Do bar, é possível tomar calmamente um bom aperitivo — o seu predileto, pois os barmans estão preparados para atendê-lo convenientemente — apreciando as cores do pôr do sol da lagoa.

Para os que preferem tranquilidade e repouso absolutos, estando em contato com os outros hóspedes, o Hotel ainda dispõe de uma confortável e tranquila sala de leitura.

Estes são os serviços de hotelaria — completos — oferecidos pelo HOTEL

TURINVEST, em Florianópolis. Mas nem só repouso e bons serviços são oferecidos.

## INVESTIMENTOS

Também pode-se ganhar dinheiro com o HOTEL TURINVEST, e toda a cadeia de Hotéis TURINVEST. Pela PLANO TURINVEST, qualquer pessoa pode ser co-proprietária de um arrojado empreendimento hoteleiro, especialmente criado para colocar o investidor nos agradáveis caminhos do lucro.

Várias são as formas de lucro de que poderá gozar o investidor. O aumento anual da quota é uma delas; e também a incorporação e reavaliação do ativo imobiliário contribuem para reatormar o sucesso de seu investimento.

A quota pode ser adquirida a qualquer momento. Para participar do Plano TURINVEST, o investidor precisará de apenas Cr\$ 4.000,00, com Cr\$ 400,00 de entrada, e o saldo financiado em até 36 meses. Lembre-se que a hotelaria, hoje em dia, é o segundo melhor do mundo.

## A CADEIA TURINVEST

A experiência de quem lhe oferece conforto ou possibilidades de lucro — a Cadeia TURINVEST S/A — HOTÉIS E TURISMO — é grande. Em pleno centro de Porto Alegre, o imponente TURINVEST PALACE HOTEL está em construção, com sua categoria internacional, uma visão panorâmica de toda a cidade, pretendendo dar a melhor hospedagem e garantia de valorização de seu investimento.

Em Canela, também no Rio Grande do Sul, a Cadeia TURINVEST lhe oferece um confortável clima serrano. Nele, a hospedagem será feita em bangalôs individuais e apartamentos de luxo, dotado de calefação e lareira para o sempre presente friozinho serrano. E mais uma vez, a Cadeia TURINVEST reafirma uma fonte de lucro para o investidor.





# A cura e o repouso nas Caldas da Imperatriz

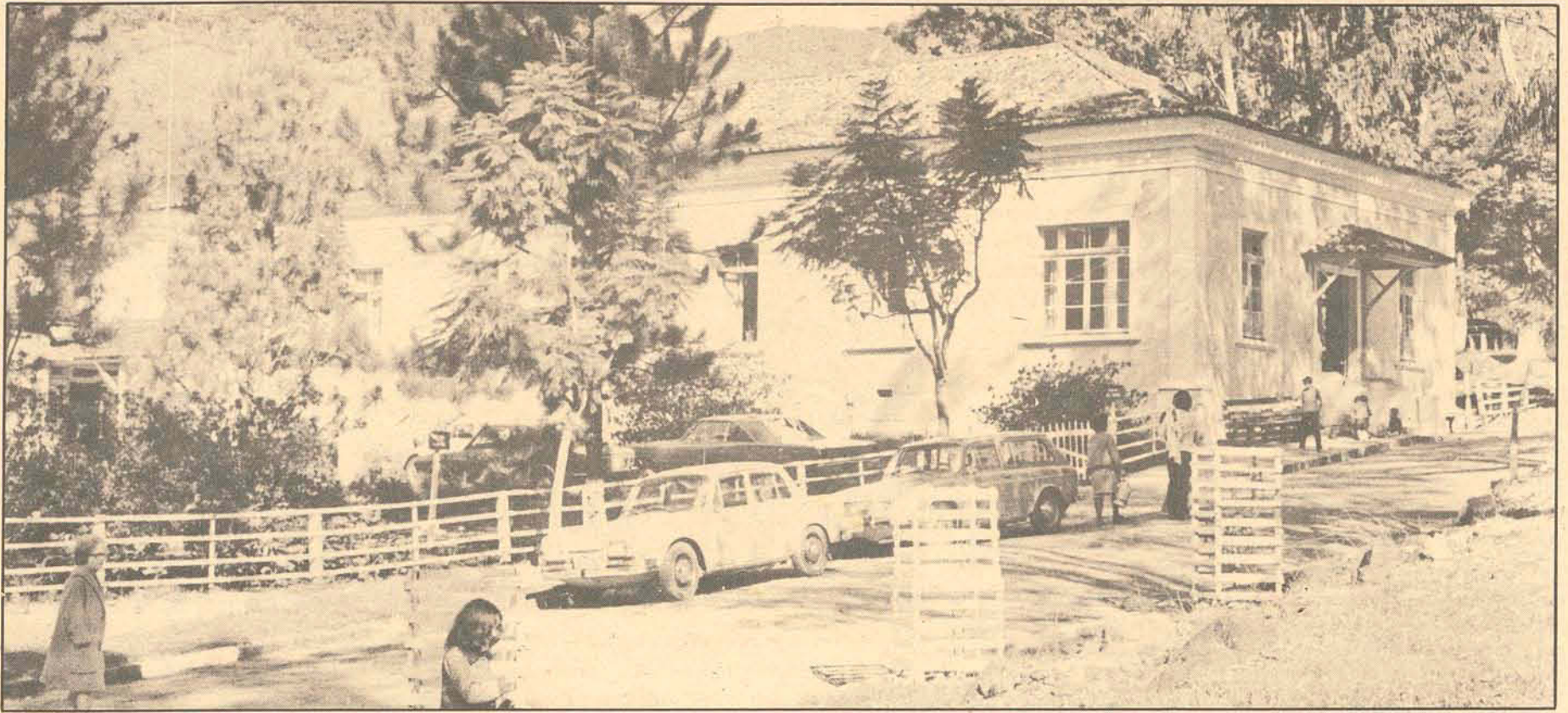

A 29 de outubro de 1845, Caldas de Cubatão, situada a pouco mais de 30 quilômetros do antigo Desterro, recebia uma visita muito importante. Naquele dia chegavam à cidade o Imperador D. Pedro II, acompanhado de sua esposa, a Imperatriz Da. Tereza Cristina — visita lembrada através de quase um século e meio por uma tela a óleo, cuja reprodução fotográfica está exposta no recinto do prédio histórico. Com as presenças imperiais, foi inaugurada oficialmente uma casa de banhos existente no local, e construída a mando da Imperatriz, que para tanto havia contribuído com 400\$000 (quatrocentos mil réis) e mais seis banheiras de mármore importado diretamente de Carrara, na Itália.

Durante dois dias, o município esteve em festa, e as Altezas Imperiais banharam-se nas quentes águas do local. E, ao que diz a indiscrição popular, aquelas termas, descobertas, ao acaso, em 1813 por caçadores, viriam contribuir decisivamente para a geração da Princesa Izabel, a autora da Lei Áurea.

Após a visita, a estância passou a denominar-se Caldas da Imperatriz, mais tarde influenciando na alteração toponímica do município, d'antes Santana e Cuba-

tão, por Santo Amaro da Imperatriz.

Situada há apenas 7 Km da sede municipal, a estância parece ter sido predestinada para o descanso físico e espiritual das pessoas que procuram o local. O prédio, no estilo colonial português, tombado no Patrimônio Histórico da União, caracteristicamente construído em grossas paredes de granito, enormes portas e janelas, amplos aposentos, farta arborização e circundado por alterosos e verdejantes morros, dá ao local uma impressão bucólica, transmitindo ao visitante uma confortadora sensação de calma e conforto espiritual. Completa esse quadro, o curso pedregoso do Rio Águas Claras, de cristalina corrente como seu nome indica e a cujas margens se desfruta da maior tranquilidade, em contato mais íntimo com a natureza excessivamente pródiga na região.

Em Caldas da Imperatriz, a constante diária é o murmúrio das águas do riacho a correr, coadjuvadas pelo canto dos pássaros, ou pelo vento a soprar entre os velhos eucaliptos. Mas, em contra-partida, a empresa concessionária não se descuidou de proporcionar bons entretenimentos à juventude, mantendo,

além de um bem instalado "play-ground", cancha de bocha, piscina fria de água corrente, TV a cores, jogos de salão e etc.

Segundo estudiosos, as águas do local — que na fonte saem a uma temperatura de 40 graus centígrados — são os melhores do mundo, depois de Vichy, na França, para cura de reumatismo, perturbações renais, hepático-biliares, gastro-intestinais, etc. Como local de repouso para pessoas com problemas de nervos, Caldas é um lugar dos mais recomendáveis, graças às suas características extremamente amenas, ao seu clima sempre suave, e a uma Natureza pródiga em belezas.

A estância funciona permanentemente de janeiro a dezembro, e a despeito de ser maior no inverno a frequência daqueles que procuram cura para seus males, nem por isto as demais estações do ano impedem a afluência constante de turistas nacionais e estrangeiros.

Setenta e cinco hóspedes podem ser alojados nos trinta e quatro aposentos existentes no local, espaçosos e bem mobiliados. Há apartamentos, oriundos da reforma de alguns dos espaçosos quartos existentes, nos quais o hóspede pode contar com um

banheiro privativo.

Para os banhos termais, existem ainda, e muito bem conservadas (e a cada banho devidamente higienizados com os mais recomendados produtos químicos asépticos) as seis banheiras originalmente doadas pela Imperatriz. Situadas na parte esquerda inferior do hotel, conseguem atender não só aos hóspedes do hotel, como também aos visitantes. Para os banhos é recomendada uma duração média de 10 minutos, visto a alta radioatividade da água e a sua temperatura de 40 graus centígrados.

E o conforto de Caldas não pára em sua paisagem, sua água, ou nos amplos aposentos do local. As refeições servidas no hotel "imperial" são bastante elogiadas por todos. Trata-se de saborosa comida caseira, sempre diferente a cada dia da semana, e a cada refeição. Em geral, após as refeições é comum ver-se o hotel deserto, com os hóspedes podendo desfrutar uma calma sesta, ou então uma deliciosa e silenciosa noite.

Pertencente ao Governo do Estado, Caldas da Imperatriz esteve em concorrência pública no ano de 1955, quando foi arrematada por uma sociedade anônima constituída, principalmente, de catarinenses, gaúchos e para-

naenses, e que passou a funcionar sob a razão social de Caldas da Imperatriz Comércio e Indústria S.A., com sede à rua Jerônimo Coelho, 3, em Florianópolis e telefone 36-34.

Esta, por sua vez, encarregou-se da completa reforma de todas as dependências do hotel, até então precariamente conservadas. Desde então, vem sendo mantida devidamente, e também a qualidade dos serviços oferecidos tem sido a constante da direção, razão por que a estância passou a ser preferida, inclusive, para proveitosos e saudáveis fins de semana.

Paralelamente, cuidou a empresa concessionária de repôr no mercado consumidor a afamada água mineral Imperatriz e, mais recentemente, lançando uma seção de refrigerantes em que pontifica o saboroso Imperatriz-Limão.

Por outro lado, a pavimentação da estrada de Santo Amaro proporcionou mais conforto aos usuários das Caldas, aliado àquele já desfrutado pela BR-101, que deixa visitantes de todo o país à sua porta, sempre sobre o asfalto. E também contribuiu para que todos os hóspedes de Caldas da Imperatriz saiam satisfeitos (e curados, quando é o caso) daquelas termas.

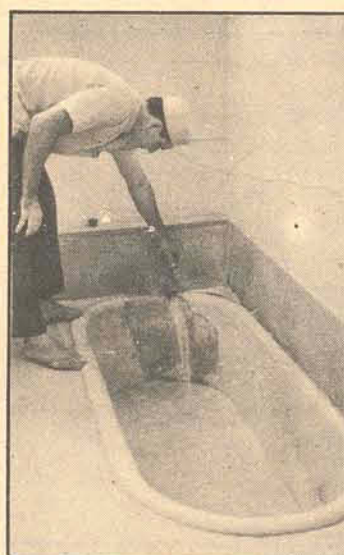



## Em Itajaí, uma comissão foi criada especialmente para cuidar do turismo, e seu desenvolvimento

Recentemente, em Itajaí, foi realizado o I Simpósio de Integração Municipal, com o firme intuito de examinar seriamente a problemática do desenvolvimento do município no que tange à falta de infra-estrutura. Durante vários dias, algumas comissões discutiram, analisaram, propuseram soluções, reformulações da política do desenvolvimento do município. Discutiram os recursos disponíveis e sua aplicação, a dimensão em que isto deveria ser feito, por que e quando.

Dentre todas as comissões, houve uma que destacou-se nos debates que nela foram levadas a cabo, e pelos assuntos que por ela foram levantados em primeira mão no município, de maneira séria e preocupada. Tratava-se da Comissão de Esporte, Cultura e TURISMO, do I Simpósio. A primeira a apresentar seu relatório, apresentou conclusões e soluções novas e interessantes ao Município. Que dessa forma, viu ser ratificada a iniciativa de se promover tal simpósio.

Foi proposta, então, a criação da Fundação Cultural de Itajaí, da Divisão de Cultura, Esporte e Turismo, que seria o órgão executor da política traçada pelo Governo Municipal, dando-se pela primeira vez à atividade econômica do TURISMO. Numa cidade em que sua principal atividade é portuária — Itajaí é o principal porto do Estado de Santa Catarina, a descoberta do turismo municipal e seu desenvolvimento pela primeira vez passou a ser encarada a sério.

De acordo com os planos da Comissão de Esporte, Cultura e Turismo, a Fundação Cultural — a ser criada através de projeto lei a ser enviado à Câmara Municipal pelo Prefeito — irá coordenar as atividades da Biblioteca Municipal, Museu Histórico, Escola de Artes e Teatro.

Os membros da comissão revelaram seu firme propósito de projetar turisticamente a cidade de Itajaí. Para tanto, a medida inicial seria conseguir a inclusão das atividades turísticas desenvolvidas na cidade, no Calendário Turístico da Empresa Brasileira de Turismo — Embratur.

Entre as promoções a serem inicialmente incluídas no roteiro turístico da Embratur destacam-se o Festival de Inverno, o Festival da Canção e, futuramente, o Museu Histórico (a ser criado em breve pela municipalidade).

### O QUE JÁ SE FÊZ E SE FAZ

Mas uma cidade que pretende desenvolver uma atividade como o turismo, já deve ter alguma experiência no assunto, e tal é o que acontece com Itajaí. E Itajaí anualmente realiza sua Colônia de Férias para Meninos, sua Festa de Corpus Christi, seus famosos festivais da Canção e de Inverno, um no nível popular, e outro já com mais erudição musical.

Neste ano, de 2 a 28 de novembro passados, foi realizada a 2a. Colônia de Férias (para meninos), no late Clube de Cabeçadas. Duzentas crianças de Santa Catarina, São Paulo, Rio de Janeiro e Porto Alegre, na faixa dos 7 a 12 anos desfrutaram dessa promoção da comunidade de Itajaí, sua incansável promotora.

Durante 26 dias, praticaram recreação, educação física, natação, atividades artísticas, e receberam palestras diárias sobre oceanografia e curiosidades oceanográficas, sempre que possível ilustradas com exemplos práticos. Todos os garotos, durante o tempo em que estiveram na Colônia de Férias, usaram uniformes especialmente feitos para a ocasião, com estampas da Marinha.

Diariamente as atividades eram iniciadas logo pela manhã, com uma "garbosa" cerimônia de hasteamento de bandeiras. Assim, todos os dias eram homenageadas as bandeiras do Brasil, de Santa Catarina, do Município, e também da Colônia de Férias. Depois disso, as atividades diárias desenvolviam-se em ritmo intenso.

Ao final da Colônia de Férias, todos os participantes receberam diplomas confirmando a sua participação. Os diplomas, conferidos pelo Ministério da Marinha — grande colaborador da realização da Colônia — foram entregues em concorrida solenidade de encerramento.



Também em novembro, foi realizado o Festival Estudantil da Canção de Itajaí — FEC — com a participação de estudantes do 2o. grau e da Associação dos Ex-Alunos do Colégio Salesiano de Itajaí.

Este 4o. FEC foi vencido pela música "Maria Bethânia", defendida por Tira de Cássia Martins, de 16 anos, do Colégio Estadual Deputado Newton Koker. Dois foram os autores da música vencedora: a própria Rita de Cássia, e seu irmão Orlando Martins, de 23 anos. A música repetiu, depois, seu sucesso em Pato Branco, PR, no Festival da Canção daquela cidade, o que veio mais

uma vez comprovar sua beleza e musicalidade.

Em julho deste ano, também foi realizado o 1o. Festival de Inverno de Itajaí, organizado conjuntamente pela Prefeitura Municipal de Itajaí, e o Conselho Municipal de Turismo (que teve assim seu "batismo de fogo", do qual se saiu muito bem).

Foi realizado com uma promoção artística, cultural e recreativa com o nítido objetivo de alcançar um nível que permitisse sua inclusão no Calendário Turístico Nacional. Durante todo um mês puderam ser vistos bons filmes, belos espetáculos teatrais, de ginástica rítmica, vários concertos clássicos e popula-

res, música sacra, bandas tocando, exposições de vários artistas plásticos catarinenses, corais, etc... A quase totalidade da programação do Festival de Inverno foi aberta gratuitamente ao público.

Catedráticos, Diretores de Colégios, professores das escolas locais, presidentes de clubes locais e regionais, autoridades das comunidades religiosas da cidade, maestros, músicos, cantores, artistas plásticos, gente de teatro, além de Prefeituras vizinhas e muitas outras pessoas, participaram da organização e realização do 1o. Festival de Inverno de Itajaí, que em 74 deverá repetir-se com o mesmo nível e sucesso.

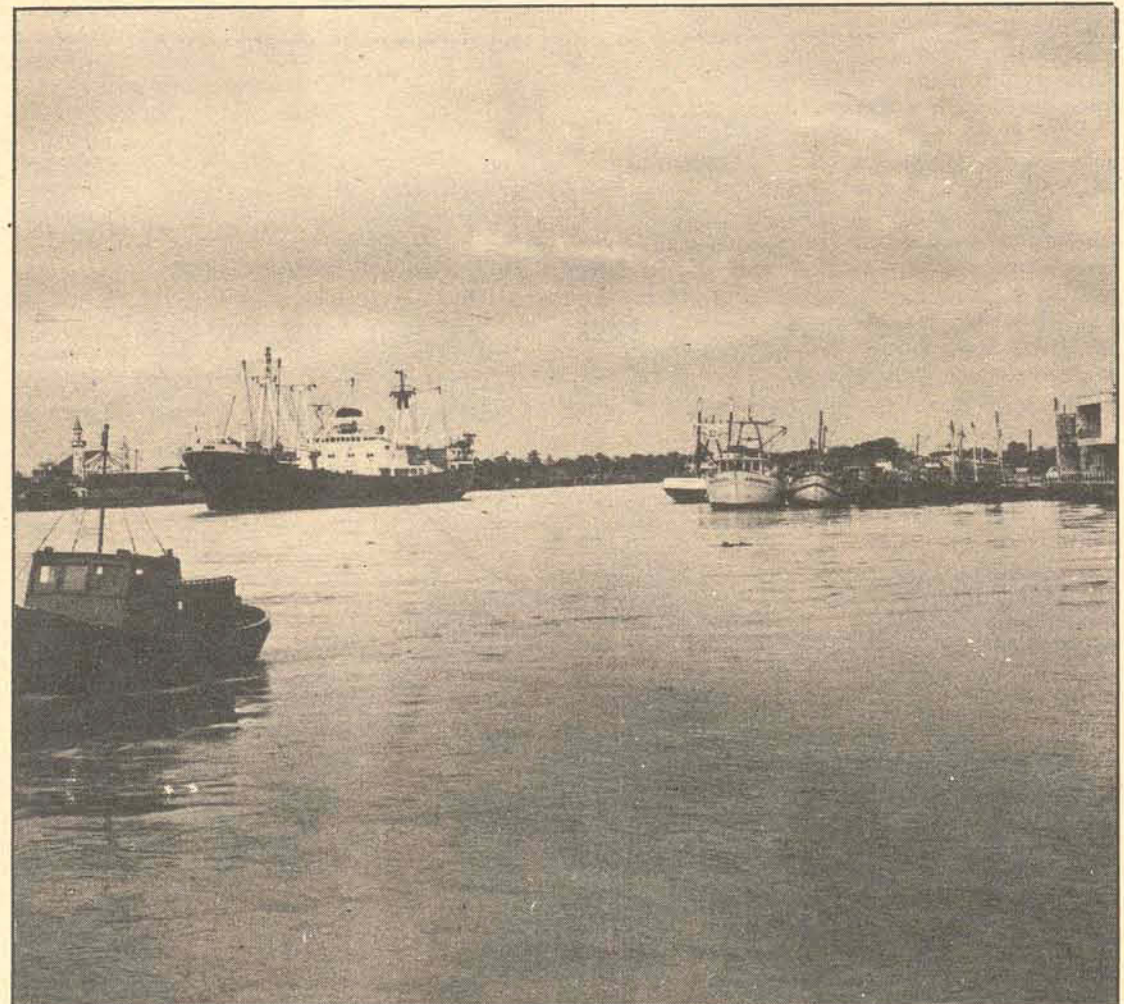



## Laguna

*O forte de Laguna é seu acervo histórico-aquitetônico, que encanta aos turistas, e lhes dá uma noção ainda viva da história.*

Principal centro turístico do sul-catarinense, Laguna é uma cidade histórica e ao mesmo tempo dotada de lindas praias, morros e baías. A partir da BR-101, o acesso se fez na localidade de Cabeçudas, por estrada de boa trafegabilidade e que está sendo asfaltada. Para quem deseja satisfazer curiosidades históricas, Laguna é uma legenda viva da história sul-brasileira.

O Museu "Anita Garibaldi" fica à Praça da Bandeira, ao centro da qual está erigida a estátua à "Heroína dos Dois Mundos". O Museu, com imensa variedade de peças raras, fica localizado num prédio também histórico: de sua sacada principal foi proclamada, a 29 de julho de 1839, a República Juliana sendo Laguna sua Capital. Outra curiosidade histórica é a casa, ainda existente, onde casou Anita. No jardim "Cavalheiros da Graça", situado em frente a Igreja Matriz de Santo Antonio dos Anjos, padroeiro da cidade, está plantada a "Árvore de Anita", cuja semente foi recolhida, já germinada, da quilha do barco "Seival", no qual Giuseppe e Anita Garibaldi viveram lances dramáticos da Epopeia Farrroupilha nos mares sul-brasileiros também no jardim Calheiros da Graça está fixado o marco assinalatório da divisa acertada entre Portugal e Espanha, no Tratado de Tordesilhas.

As praias de Laguna são numerosas e de grande beleza, destacando-se Mar Grosso e Gí, situadas em bairros da cidade, dispondo de hotéis de todos os tipos, inclusive os de classe internacional, além de restaurantes e churrascarias. O Farol de Santa Marta, o maior das América e o terceiro do mundo, com uma altura de 29 metros e 7 metros de altitude de foco, é outra atração de Laguna, estando situado ao Sul da cidade e o seu acesso feito por estradas de revestimento primário e, na travessia da baía, por balsa. Nas proximidades do Farol existem excelentes praias, uma delas dotada de restaurante.

A área é altamente piscosa, inclusive nos costões e ilhas existentes nas proximidades. No centro da cidade de Laguna, são numerosas as edificações antigas, de estilo português, culturando-se também o folclore — Boi de Mamão, Dança do Pau de Fitas, etc. — e o artesanato. Este, tem sua principal expressão nas rendas, que são vendidas pelas rendeiras nas portas dos principais hotéis.

A área central da cidade é também servida por bons restaurantes e hotéis de média qualidade. Nas proximidades do Mercado restaurantes e hotéis de média qualidade. Nas proximidades do Mercado de singular beleza plástica, com seus barcos e pescadores, trazendo frutos do mar.

Informações turísticas são prestadas na Prefeitura Municipal, situada no andar superior do Mercado Público.

### HISTÓRIA

Em 1676, organizou-se em São Vicente, sob a direção de Domingos de Brito Peixoto e seus filhos, uma expedição com o objetivo da colonização do Sul.

Esta expedição foi dividida em dois grupos, um seguindo por terra e outro por mar.

Vencendo todas as dificuldades próprias da época, valendo ressaltar, a luta contra os indígenas, somente após quatro meses de viagem, os dois grupos atingiram o ponto determinado.

Em 1714, o então Governador do Rio de Janeiro, com o objetivo de acelerar a colonização elevou a povoação à vila, com a determinação de Santo Antonio dos Anjos da Laguna.

Seis anos depois, em 1720, foram feitos vários melhoramentos, inclusive o arruamento da vila, onde já haviam sido construídas muitas casas de material.

Em 1735, foram os lagunenses chefiados pelo luso João Magalhães, genro de Francisco de Brito Peixoto, em expedição para o sul, a fim de conquistar terras, tendo chegado até a região onde está edificada a cidade de São José do Norte, no Rio Grande do Sul.

Por Carta Régia, de 11 de novembro de 1791, foi criado o distrito de Laguna.

Em 1839, durante a Guerra dos Farrapos — iniciada em 1835 e terminada em 1845 — o município foi invadido por tropas farrroupilhas, sob o comando de Jerônimo de Castilhos, tendo Laguna se tornado a capital efêmera República Juliana, conhecido por este nome devido ao mês de sua criação.

A Câmara Municipal de Laguna, em 29 de julho de 1839, declara o Estado Catarinense, "livre e independente". Laguna tornava-se o centro de irradiação dos ideais republicanos e aliava-se tenazmente, à causa riograndense. Sendo proclamada, neste dia, a República Juliana.

Os primeiros decretos do Governo da Laguna datam de setembro de 1839.

Canabarro é promovido a General do Exército Catarinense. Laguna é elevada a categoria de cidade e a Capital provisória do Estado.

Na intrépida luta entre republicanos e os imperiais, destacam-se, dentro outros, Giuseppe Garibaldi, Anita Garibaldi — Ana de — destacam-se, dentre outros, Giuseppe Garibaldi, Anita Garibaldi — Ana de Jesus Ribeiro — e David Canabarro.

Proclamada a República Juliana, Garibaldi retirou-se para o Sul levando em sua companhia aquela que se tornaria a lendária "Heroína de Dois Mundos".

Em 15 de novembro de 1839, a renúncia de Laguna, assinala o término da República Juliana.

A origem do topônimo Laguna, provém da Lagoa de barragem que banha a cidade. Com efeito, antes mesmo da vinda dos povoadores portugueses, a lagoa era conhecida pelo nome de Laguna dos Patos, conferida possivelmente pelos espanhóis, de passagem pela costa catarinense.

### PASSEIOS

Além das praias e lagoas, Laguna oferece muitos outros atrativos aos visitantes:

**Carioca** — Fonte de água límpida e cristalina, situado nas proximidades do centro da cidade, construída em 1863 e revestida de azulejos portugueses. Ao lado existe uma casa em estilo português, revestida de azulejos do mesmo tipo.

**Morro da Glória** — com 126 metros de altura, é ponto culminante da cidade e em cujo pico está localizada uma grande estátua de Nossa Senhora da Glória.

**Árvore de Anita** — Localizada no centro da cidade.

**Marco das Tordesilhas** — Também situado no Jardim "Cavalheiros da Graça".

**Casa de Anita** — Local onde a "Heroína de Dois Mundos" casou-se. Fica localizada no centro da cidade.

**Igreja Matriz** — Concluída em 1738. Estilo toscano. Em seu interior, a imagem de Santa Amaro dos Anjos, esculpida na Bahia, em madeira lagunense, no Século XVII. Também pode ser vista, na Igreja, a tela do grande pintor catarinense Victor Meirelles, representando a Nossa Senhora da Conceição.

**Molhes do Canal do Porto** — Local pi-

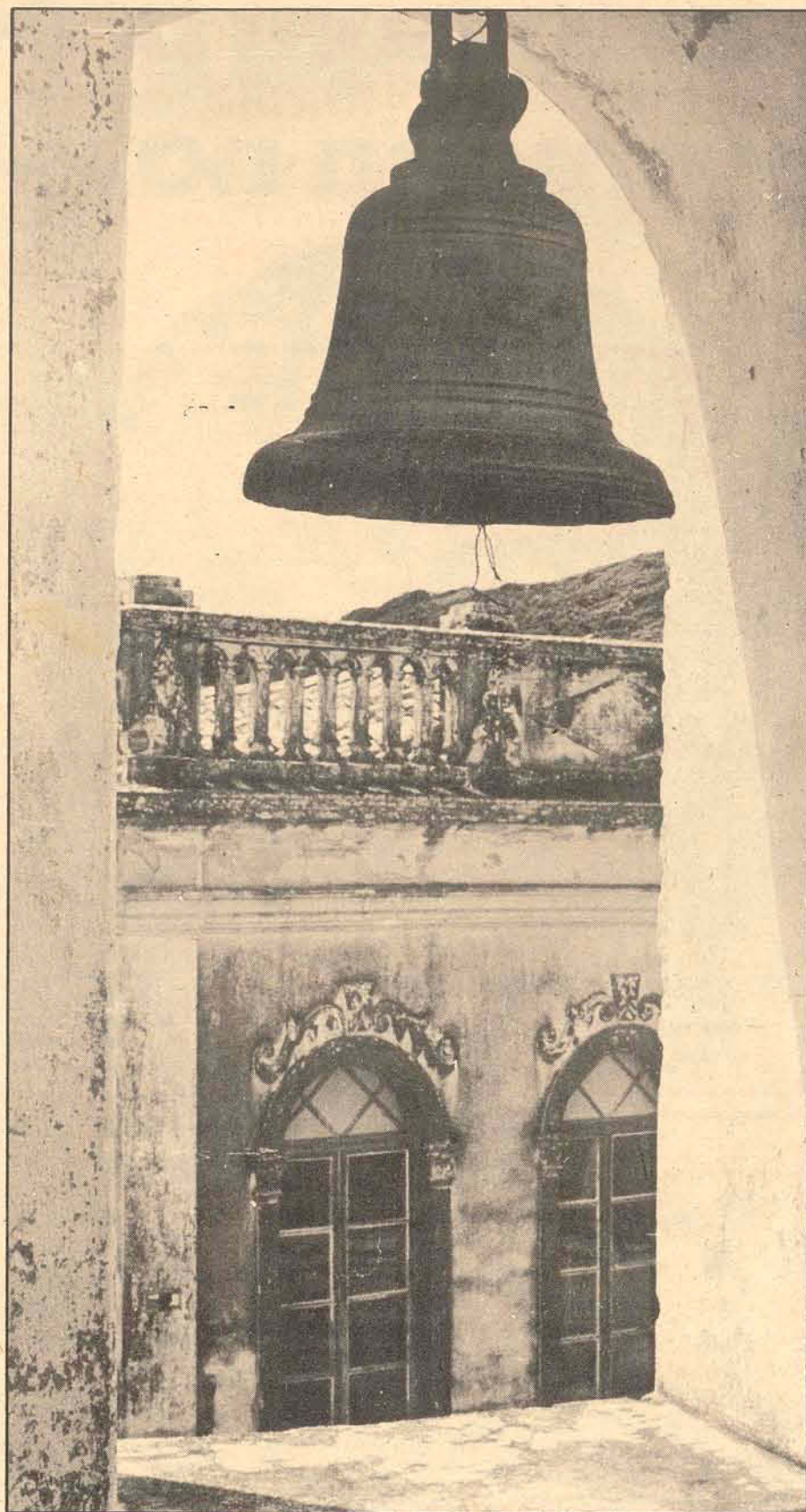

toresco onde é permitida a pesca de canhão, sendo comuns badejos, marimbous, garoupa e etc. Situada a dois quilômetros do centro da cidade.

**Os Amigos Botos** — Abundam nas águas da baía e são velhos conhecidos dos pescadores que lhes deram nomes característicos. Ajudam os pescadores, conduzindo peixes e camarões para as redes. São comuns suas evoluções à flor da água, exibindo seus dorsos e barbatanas.

**Museu Anita Garibaldi** — Onde se encontram peças raras. Localizado no Centro da Cidade.

**Farol de Santa Marta** — Situado no cabo do mesmo nome e a uma distância de 17 quilômetros do centro da cidade.

### HOTÉIS

**Laguna Tourist** — Praia do Gí, fone 285. classe internacional. Suítes e apartamentos, inclusive conjugados e duplés, todos equipados com ar condicionado, música ambiente, telefones, cofre e etc. Serviços: Bar, restaurante, sala de estar, salão de beleza, salão de chá, biblioteca e amplo parque de estacionamento. Aceita cartões de crédito: Nacional, Elo, Passaporte e Cheque Ouro.

**Ravena** — Praia do Mar Grosso, fone

192 — Suítes e apartamentos. Com restaurantes, bar, TV e boate que funciona de terça-feira a domingo. Utiliza cartão de crédito Elo.

**Renascença** — Praia do Mar Grosso. Apartamentos, bar e sala de TV.

**Mar Grosso** — Localizado na Praia do Mar Grosso. Apartamentos. Serviços Restaurantes, bar, TV. Aceita cheque ouro.

**Paraíso** — Rua Raulino Horn, telefone 128. Quartos de casal e de solteiro.

**Móderno** — Rua Osvaldo Cabral, 78. Fone 116. Quartos de casal e solteiro. Aceita cheque ouro.

### RESTAURANTES

**Espeto de Ouro** — Praia do Mar Grosso. Especializado em pratos do mar, servindo também outros pratos.

**Caiçara** — Praia do Mar Grosso, pratos com iguarias do mar e cardápio variado.

**Nice** — Rua Raulino Horn, telefone 217. Serviço à la carte.

**Xangô** — Rua Jerônimo Coelho, telefone 279. Serviço à la carte. Cardápio internacional e especialidades em pratos do mar. Música ambiente.

**Clube dos Cem** — Praia do Mar Grosso, fone 271. Serviço à la carte e especializado em pratos do mar.



# todo bom programa começa no Tritão



Quando o programa for um papo, com cervejotas e bons sanduiches, ou mesmo um jantar que exija um bom serviço a la carte, você pode escolher sem erro:

Tritão. Junto da praia, com um atendimento impecável, você sente aquela sensação gostosa de despreocupação, de que tudo vai muito certo na sua vida. É no Tritão que o pessoal se encontra para falar das últimas da Ilha, para namorar ou curtir uma boa paquera. Tudo regado com um chopp criteriosamente "puxado".

E você pode escolher entre a roda na mesa e a intimidade do seu carro. Dê uma chegada no Tritão.



**TRITÃO - praia da saudade - coqueiros - fpolis**

# na CAPELINHA, os baratos da noite



Na Capelinha você se diverte. Tudo muito tranquilo. Dentro de um ambiente cheio de embalo, você curte os melhores papos com o uísque que preferir. Um atendimento perfeito. Sem grilos. O ar condicionado é genial. Sem aquela de ficar abafado como em banho turco. Tudo isso sem falar do som sem igual, que eleva você. E inspira. Valorize a sua noite. Dê os mais belos recados para a mina mais linda do mundo; a sua. Lá na Capelinha.