O TEMPO – Frente fria: negativo. Pressão atmosférica média: 1004.1 milibares. Temperatura média do dia: 27.1 graus centígrados. Umidade relativa média: 75.3 por cento. Estado médio do céu: Cumulus, Stratus, de meio a encoberto. Nevoeiros noturnos nas serras. Formação de trovoadas esparsas no Planalto. Estado médio do tempo: com chuvas esparsas no Planalto. Estado médio do tempo: com chuvas esparsas no Planalto e precipitações passageiras no Litoral. Tempo médio: estável. Previsão: A.Seixas Netto.

O ESTADO

Florianópolis - Quinta-feira - 20 de dezembro de 1973 - Ano 58 - No. 17.427 - Edição de hoje 12 páginas - Cr$ 0,80

CONCURSO NA UFSC – A Divisão de Seleção e Aperfeiçoamento do Pessoal da UFSC, foi autorizada pelo Departamento Administrativo do Pessoal Civil, a prorrogar o prazo de inscrição a diversos cargos administrativos.

A Universidade está oferecendo oportunidades para aproveitamento em 251 cargos, classificados em várias categorias funcionais.

Açougues fecham por não aceitarem o tabelamento

Alguns açougues da região de Florianópolis fecharam suas portas no dia de ontem – e assim poderão permanecer indefinidamente – tendo em vista seus proprietários alegarem que não podem trabalhar com o preço tabelado da carne. Mas o povo está satisfeito com a Sunab e o movimento ontem nos açougues foi bom como na véspera (Página 12)

Alguns preferiram fechar suas portas a venderem a carne com o preço tabelado.

Místicos alucinados beberam o sangue da criança morta

O místico Joaquim Soléu Patrício, que se intitulava o "messias" e que dizia ser sua mãe a Virgem Maria, deverá ser remetido nos próximos dias pelas autoridades policiais de São Joaquim à Colônia Santana, a fim de receber tratamento psiquiátrico. Novas revelações foram feitas sobre o macabro ritual em que Joaquim matou o próprio filho na presença de mais 13 pessoas. Os integrantes da pequena seita, além de praticarem sexo grupal na presença de crianças, beberam o sangue do bebê de 10 meses sacrificado no culto (P.6)

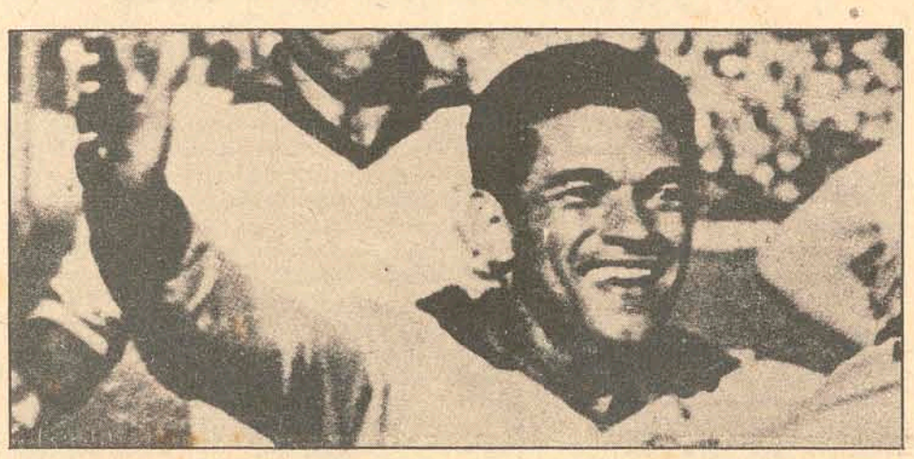

Garrincha jogou até os 30 minutos do primeiro tempo e saiu de campo cansado e aplaudido.

Seleção brasileira ganhou por 2 a 1 na festa de Garrincha

Diante de um público de 131.555 pagantes, que proporcionou uma arrecadação de Cr$ 1.383.123,00, lotando o Maracanã ontem à noite, a seleção brasileira derrotou a equipe formada de jogadores estrangeiros, por 2 a 1. Brindisi fez o gol da seleção estrangeira, aos 22 minutos do primeiro tempo. Pelé, aos 36 minutos, e Luis Pereira, aos 22 do segundo tempo, fizeram os dois gols brasileiros. Aos 30 minutos do primeiro tempo Garrincha deixou o gramado, substituído pelo ponteiro Zequinha, do Botafogo. (Página 8).

Preparativos do vestibular estão no fim

A Comissão do Vestibular da Universidade Federal está ultimando os preparativos para os exames que começam no dia 6 de janeiro. Já foram escolhidos 400 fiscais que trabalharão durante as provas, 150 dos quais selecionados entre os próprios alunos da UFSC. A elaboração dos testes já está em fase final, bem como a constituição das bancas examinadoras (Pág. 12)

Começa hoje em todo o litoral a Op. Veraneio

A Secretaria da Segurança deflagrará hoje em todo o litoral catarinense a "Operação Veraneio", que tem por objetivo realizar o policiamento das praias, do tráfego rodoviário dos balneários do Estado e da manutenção do serviço de salva-vidas. A praia de Camboriú é a que contará com o maior efetivo. Serão mobilizados só ali 80 homens (Página 6)

Campeões terão a homenagem de O ESTADO

A exemplo do que aconteceu no ano passado, quando o Figueirense sagrou-se campeão estadual, O ESTADO vai homenagear este ano os jogadores do Avaí pela conquista do título catarinense de 1973. Será oferecido aos atletas, profissionais do Departamento de Futebol e dirigentes, um jantar no Veleiros da Ilha na próxima sexta-feira, às 20 horas (P.8)

As crianças acompanham os pais na compra dos presentes. Era uma vez Papai Noel.

BESC terá carteira de câmbio. Delfim Neto autorizou a concessão

Página 3.

Laird: um julgamento constitucional para Richard Nixon.

Assessor rompe com Nixon e pede à Câmara que o julgue

Melvin R. Laird, principal assessor da Casa Branca, anunciou ontem sua renúncia ao cargo, ao mesmo tempo em que solicitou aos seus ex-colegas da Câmara de Representantes que votem no dia 15 de março uma resolução de julgamento político contra o Presidente Nixon. Laird disse que o escândalo de Watergate estava causando sérios danos à política interna e externa norte-americana e que os congressistas deveriam tomar uma medida constitucional a respeito (Pag. 2)

Todos correm ao comércio para as compras de fim de ano

A apenas quatro dias da noite de Natal, a corrida aos presentes atingiu seu ponto máximo, com as lojas repletas e até com problemas de falta de mercadorias. Embora os brinquedos, de consumo obrigatório nesta época, sejam os objetos mais procurados, as roupas e outros bens mais caros e sofisticados também têm sua saída incrementada nos estabelecimentos da cidade (Pgs. 9 e 12)

Chacinadores serão punidos. Começaram a dar depoimento

Fontes de Rabat informaram ontem que os terroristas árabes responsáveis pela chacina de 32 pessoas nos aeroportos de Roma e de Atenas serão "severamente punidos" pelo governo do Kuwait, a quem pediram asilo diplomático. As autoridades, contudo, se negaram a dizer se os terroristas serão levados a julgamento. Mas, ontem, os responsáveis pela chacina estavam sendo interrogados num quartel militar do Kuwait (Página 2)

Acervo: Biblioteca Pública SC - Hemeroteca Digital Catarinense

Terror será castigado no Kuwait

Ex-ministro de Allende, asilado, é vítima de atentado terrorista

Rolando Calderón, o ex-ministro.

Rolando Calderon, ex-ministro da Agricultura do governo Allende, asilado no edifício em que funcionava a embaixada cubana, em Santiago do Chile, foi ferido a tiros, em confusas circunstâncias.

Calderon, socialista, está internado, com "fraturas e ferimentos superficiais". Ele foi ferido por um tiro disparado "do lado de fora", segundo fontes diplomáticas. Outra versão, entretanto, indica que Calderon foi ferido num incidente entre os asilados. As autoridades nada disseram. Calderon, de 29 anos, não ocupava nenhum posto quando o governo Allende foi deposto. Meses antes, havia deixado o Ministério da Agricultura para retornar a seu posto de secretário-geral da Central única de Trabalhadores.

PRISÃO & MORTE

Por outro lado, a Marinha confirmou ontem duas sentenças de morte e 41 penas de prisão impostas por um Conselho de Guerra aos partidários de Allende. O comandante de II Zona Naval, almirante Jorge Paredes Wetzer, disse que as sentenças "serão executadas na oportunidade legal".

Além das duas penas capitais, o conselho impôs sentenças de prisão que variam de 60 dias a 22 anos para 41 acusados. Apenas seis pessoas foram absolvidas.

Os nomes e as acusações não foram divulgadas. Aparentemente, trata-se dos principais líderes de um "Plano Zeta", denunciado pela junta militar, e que constituiu-se num dos argumentos das Forças Armadas para tomar o poder.

Esse plano, segundo elas, pretendia amotinar as tropas contra os chefes e executar em massa os oficiais militares e dirigentes dos partidos de oposição, "para impor um regime marxista no Chile".

Os terroristas árabes que mataram 32 pessoas nos aeroportos de Roma e Atenas estavam sendo interrogados ontem num quartel do Exército no Kuwait. As autoridades se negaram a dizer se serão levados a julgamento pelo ataque contra o avião da Pan American em Roma e pelo sequestro do Boeing 737 da Lufthansa que foi obrigado a voar para Atenas, Damasco e Kuwait com reféns a bordo. No entanto, fontes em Rabat informaram que o governo do Kuwait prometeu "castigar severamente" os sequestradores como resposta a um telegrama em termos enérgicos enviado pelo ministro das Relações Exteriores do Marrocos, Ahmed Tayeb Benhima. Ele exigiu que os terroristas fossem tratados "sem piedade ou compaixão, a fim de demonstrar à opinião pública mundial e principalmente a nossos inimigos que estamos ao lado da consciência humana na condenação desses atos bárbaros e repugnantes".

Das 32 pessoas mortas, quatro eram autoridades marroquinas de alto nível. Duas eram ministros do Governo.

Os terroristas se entregaram ontem e puseram em liberdade os reféns e os membros da tripulação, os quais regressaram ontem à noite aos seus países num vôo especial da Lufthansa na Alemanha de que seriam dados salvo-condutos para que os terroristas saíssem do país. Os últimos terroristas árabes que se renderam "incondicionalmente" no Kuwait não sofreram maiores consequências apesar do fato de terem atacado a embaixada da Arábiá Saudita, outro país árabe.

O ataque contra a missão diplomática ocorreu em Paris em setembro, sendo realizado por cinco palestinos que diziam pertencer ao "grupo do castigo", que se apoderaram de vários diplomatas da Arábia Saudita como reféns durante um cerco pelas forças de segurança, viajando depois para o Kuwait num avião sírio, rendendo-se dois dias mais tarde.

Esse terroristas foram mantidos em local ignorado até a eclosão da guerra árabe-israelense de seis de outubro, oportunidade em que foram postos em liberdade com a justificativa de que haviam partido para a "frente de batalha".

Num aparente esforço para se defenderem de possíveis críticas por darem asilo aos sequestradores, os jornais do Kuwait afirmaram ontem em grandes títulos que "sempre que os terroristas se dirigem ao Kuwait obrigamo-los a se renderem sem baixas ou danos".

Laird renuncia e pede voto para julgamento de Nixon

Melvin Laird renunciou ontem ao cargo de principal assessor da Casa Branca para assuntos internos, solicitando a seus colegas na Câmara dos Representantes que votem, a 15 de março, uma resolução de julgamento político contra o presidente Richard Nison.

Laird disse que a controvérsia sobre o caso Watergate e outros temas está prejudicando a política interna e externa dos Estados Unidos, e que já é tempo de que os legisladores aceitem "suas responsabilidades constitucionais", decidindo se Nixon deve ser submetido a julgamento político.

Num comunicado, Laird afirmou que sua decisão de deixar a equipe de assessores da Casa Branca será efetiva a partir de 1o. de fevereiro, quando completará sete meses no cargo. Informou que será conselheiro para assuntos nacionais e internacionais da **Reader's Digest Association**, desmentindo versões de que estaria abandonando o cargo por Nixon não ter seguido seus conselhos políticos.

Argentina supera a crise militar.(Provisoriamente)

O general Leandro E. Anaya assumiu ontem provisoriamente o posto de comandante geral do Exército argentino. Anaya, que deveria ser promovido a general de divisão neste fim de ano, ocupará o comando geral provisoriamente, até que o presidente Peron confirme ou designe outro oficial.

A posse do general Anaya foi procedida pelo ministro da Defesa, Angel Robledo, numa crise militar que teve seu ponto alto na noite de terça-feira com a renúncia do tenente-general Jorge Carcagno, o comandante anterior. A renúncia de Carcagno deveu-se a que o Senado, controlado pelos peronistas, havia adiado promoção de generais de brigada, para o fim do ano, de quatro dos 13 coronéis que ele havia proposto. Carcagno e Juan Césio são considerados militares de idéias nacionalistas e "populistas", bem mais esquerdistas que a maioria da oficialidade, que é de tendência moderada ou conservadora.

Uma das razões da oposição do Senado à ascensão do coronel Césio, foi precisamente as boas relações que ele mantinha com a juventude peronista de esquerda, atualmente em choque com os elementos moderados e direitistas do peronismo, que predominam no governo. Carcagno figurava entre o reduzido grupo de militares em que se podia confiar que não cairia em eventuais conspirações direitistas, disse um dirigente da Juventude Peronista, que pediu para não ser identificado. O general Anaya tem 51 anos e é considerado homem de idéias moderadas. Não esteve vinculado ao "Grupo de Cavalaria", composto de oficiais decididamente anti-peronistas e de mentalidade conservadora, que controlou o Exército na última década. Os ex-presidentes militares Ongania, Levingston e Lanusse, pertenciam ao grupo. Anaya vinha logo após Carcagno na ordem de antiguidade, razão pela qual sua designação não acarretará a passagem para a reserva de nenhum general.

Conversações para a paz no Oriente Médio começam hoje

Aplainado o caminho para o início das negociações de paz do Oriente Médio, amanhã, em Genebra, a atenção mundial concentra-se agora no tempo necessário para que Egito e Israel cheguem a um acordo.

O governo egípcio anunciou sua presença, a despeito da negativa síria, e manifestou a esperança de que Damasco reformule sua posição, tão logo se consiga algum progresso nas converações.

A Jordânia participará. A inclusão de outros, como os palestinos, será discutida após a fase inaugural, no início do ano. Estados Unidos e União Soviética, conforme anunciou a ONU, compartilharão da presidência da conferência, e seu secretário-geral, Kurt Waldheim, inaugurará os trabalhos.

Por seu turno, Israel anunciou que seu ministro de Relações Exteriores, Abba Eban, presidirá a delegação israelense.

Segundo os observadores, a ausência de Damasco beneficiará Israel, que poderá postergar uma decisão sobre a retirada de suas tropas de território sírio, enquanto negocia separadamente com o Egito uma solução para o Sinai e Suez.

Kissinger e Le Duc Tho reunem-se hoje em Paris

O secretário de Estado norte-americano Henry Kissinger chegou ontem a Paris, onde se reunirá novamente com o negociador vietnamita Le Duc Tho, para revisar o frágil acordo de paz do Vietnã.

Kissinger se entrevistará, também, com o presidente Georges Pompidou e com o ministro de Relações Exteriores Michel Jobert, durante sua breve visita, antes da conferência de paz sobre o Oriente Médio, em Genebra.

O secretário e Tho se encontrarão no Centro de Conferências Internacionais. Hoje, pela manhã, Kissinger estará com Pompidou, e à tarde novamente com Le Duc Tho.

você tem o direito de conhecer a melhor solução

SERVIÇOS INTEGRADOS CETIL

Se você está pensando em instalar um computador em sua empresa, fale antes com o Cetil.

E assim poderá evitar um investimento dispensável e poupar aborrecimentos.

Porque não se trata apenas de adquirir máquinas.

É preciso também fazê-las funcionar, com resultado.

Para isto é preciso formar equipes e montar sistemas adequados a sua empresa.

Aí a coisa se complica.

E se torna onerosa (o computador representa apenas 35% do custo de um centro de processamento de dados)*

Não pense só em máquinas, pense em serviços.

O Cetil já tem todos os sistemas de que uma empresa necessita e pessoal treinado para operá-los.

Este é o resultado de 5 anos de especialização.

Por isso o Cetil pode oferecer serviços integrados e mais econômicos para a sua empresa.

Experimente consultar qualquer cliente Cetil.

Você tem o direito de escolher a melhor solução.

cetil s.a.®
processamento de dados

Blumenau - R. 15 de Novembro, 600 3º/5º andar - Fone 22-1366

São José do Rio Preto - R. Bernardino de Campos, 4.281 - Fone 4327

Presidente Prudente - R. Ribeirão de Barros, 1656 - Fone 3-3996

* Citado por Werner Geyer da Siemens A. G. na Revista Euromachines Março/73 - PG. 35

SIND. DOS TRABALHADORES NAS INDÚSTRIAS DA CONSTRUÇÃO E DO MOBILIÁRIO DE CRICIÚMA

EDITAL DE CONVOCAÇÃO

Pelo presente Edital, faço saber que nos dias 18 e 19 de Fevereiro de 1974, será realizada neste Sindicato a eleição para a composição da Diretoria, Conselho Fiscal e Delegados Representantes ao Conselho da Federação a que está filiado este Sindicato, bem como a de seus respectivos suplentes, ficando aberto o prazo de 15 (quinze) dias para registro de chapas na secretaria, que correrá a partir da data da publicação deste edital no órgão oficial do Estado, tudo de acordo com o Art. 11 e seu Parágrafo 1o. da Portaria Ministerial no. 40, de 21/01/65. As chapas deverão ser registradas em separado, sendo uma para os candidatos à Diretoria e Conselho Fiscal, com os seus respectivos suplentes, e outra para os delegados—representantes ao Conselho da Federação e seus suplentes. Os requerimentos para o registro de chapas deverão ser apresentados na secretaria, em 3 (três) vias, assinados por todos os candidatos, pessoalmente, não sendo permitida para tal registro a outorga de procuração, devendo ser apresentados todos os requisitos contidos no parágrafo 1o. do Art. 11 da citada Portaria. O requerimento acompanhado de todos os dados e documentos exigidos para o registro, será dirigido ao presidente do Sindicato, podendo esse requerimento ser assinado por qualquer dos candidatos componentes da chapa. A secretaria da entidade, no expediente normal, fornecerá maiores detalhes aos interessados, achando-se afixado na sede do Sindicato a relação do que é obrigatório para o citado registro. Caso não seja obtido "quorum" em primeira convocação, as eleições, em segunda convocação serão realizadas no período de 05 a 06 de março de 1.974, e, não conseguido ainda, o coeficiente, em terceira e última convocação nos dias 15 a 16 de Março de 1.974, para o que ficam convocados, desde já, todos os associados da entidade. As eleições serão realizadas das nove às dezenove horas de cada dia.

Criciúma, 18 de Dezembro de 1.973.

AMAURY ISAIAS LÚCIO
—Presidente—

Noticiário fornecido pela AP

Acervo: Biblioteca Pública SC - Hemeroteca Digital Catarinense

O Banco do Estado de Santa Catarina vai ampliar brevemente o seu campo de atividades, ingressando em um outro setor, que favorecerá principalmente as empresas exportadoras do Estado.

Besc vai ter carteira de câmbio

O Governador Colombo Salles avistou-se ontem no Rio com o Ministro da Fazenda, ocasião em que o Sr. Delfim Neto comunicou-lhe ter autorizado o Banco do Estado de Santa Catarina a operar com uma carteira de câmbio.

A reivindicação fora feita recentemente ao Ministério da Fazenda pelo Governador, que contou com o apoio das classes empresariais e políticas do Estado.

Com o funcionamento da carteira de câmbio, o Besc, segundo fonte da diretoria, terá condições de operar em igualdade de condições com os demais bancos, no incentivo à exportação dos produtos catarinenses, "proporcionando ao Estado o instrumento preciso ao fortalecimento do seu processo de desenvolvimento". Acrescentou a mesma fonte que a nova carteira auxiliará as atividades do futuro corredor de exportação de Santa Catarina, ao mesmo tempo que abrigará novas linhas de crédito, através do repasse de financiamentos externos.

Glauco: Ainda é cedo para prever boa safra de soja

Apesar da previsão dos técnicos do Ministério da Agricultura de que a produção de soja na safra de 74 deverá ser de 6,7 milhões de toneladas, num aumento de 49% em relação à de 73, o Secretário da Agricultura catarinense, Glauco Olinger, duvida que a mesma atinja os números previstos, e afirma ainda que "não é possível fazer uma previsão para 74, pois não terminou o período do plantio".

– Não é possível dar uma estimativa porque o plantio ainda não terminou, pelo menos em Santa Catarina. Em nosso Estado, ainda não temos um levantamento do total plantado", frisou Glauco Olinger, adiantando que a colheita da safra do ano vindouro começará em março, provavelmente.

A produção da soja no Estado, em 73, foi de 200 mil toneladas, numa área plantada de 150 mil hectares, representando 233 milhões de cruzeiros. A maior região produtora, em Santa Catarina, localiza-se no Oeste, mas o Planalto e o Norte também se distinguem como zonas de produção do cereal. Do total da safra catarinense, uma parte é exportada, mas a maioria é dividida entre as indústrias estaduais, do Rio Grande do Sul, e Paraná.

Glauco: as plantações ainda continuam.

Para comercializar a soja em Santa Catarina, além das seis indústrias existentes, mais duas estão em construção, o que fará com que a produção do Estado reverta quase que exclusivamente para o mesmo. O Secretário Glauco Olinger é de opinião que "com o aparelhamento do porto de São Francisco do Sul, diminuirão os custos de exportação, aumentando a renda dos produtores".

Concluiu Glauco Olinger afirmando que "apesar dos boatos, não está faltando soja. Os nossos armazéns do Oeste estão lotados com o cereal. O que falta, provavelmente, é o óleo de soja, o que é bem diferente".

DNOS relata as suas realizações em Sta. Catarina no exercício que chega ao fim

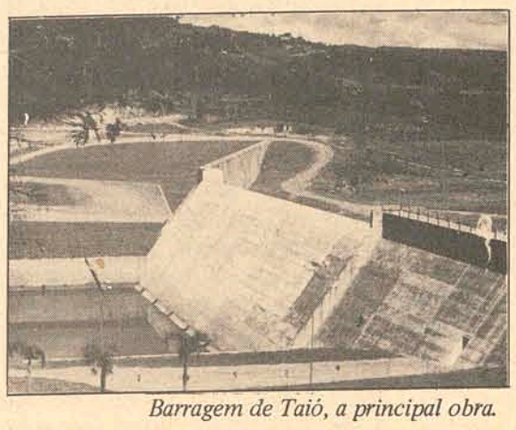

Barragem de Taió, a principal obra.

O Departamento Nacional de Obras e Saneamento – DNOS – no exercício de 1973, realizou diversas obras em Santa Catarina nos setores de regularização de cursos d'água e aproveitamento de terras. Dentre elas destacam-se as obras complementares da Barragem Oeste em Taió, com o ajardinamento, enrocamento de pedra no prolongamento dos muros guias das águas do vertedouro, nas margens esquerda e direita. Foram feitas as obras de proteção dos taludes dos muros guias das águas do vertedouro, prolongamento do muro – guia da margem direita com blocos de concreto, guarda-corpo metálico, arborização, iluminação e construção de uma ponte sobre o Rio Itajaí D'oeste, abaixo da barragem. Essas obras tiveram um custo global de Cr$ 303.000,00.

Na Barragem Sul, continuam as obras de construção, com desapropriações da bacia hidráulica, contrato para projeto geométrico da estrada de contorno da mesma bacia, num investimento global de Cr$ 10.350.000,00. Para a Barragem Norte sobre, o Rio Hercílio, próxima da bacia do Rio Dollmann, foram contratados os estudos de sondagem geológica e projeto de engenharia da própria barragem, que se encontram em fase de elaboração bem adiantada, na Divisão de Estudos e Projetos do DNOS, tendo para 1974, recursos da ordem de Cr$ 20.000.000,00 assegurados para o início da obra.

Em 73 foram retificados cursos d'águas e feitas drenagens secundárias – nas seguintes bacias: do litoral Norte, Centro e Sul, abrangendo os municípios de Barra Velha, Araquari, Blumenau São Bento do Sul, Itajaí, Tijucas, Florianópolis, Ilhota, Navegantes, Imbituba, Palhoça, Penha, Brusque, Biguaçu, Santo Amaro da Imperatriz, Joinville, Guaramirim, Massaranduba, Tubarão, Araranguá, Criciúma, Turvo e Sombrio. Foi escavado um volume de 2.700 metros quadrados de escavação mecânica, com custos globais de Cr$ 5.900.000,00.

OBRAS COMPLEMENTARES

O DNOS fez o reforço da margem esquerda do dique do Cubatão a montante da barragem de derivação do município de Joinville. Proteção da margem direita do rio Pirabeiraba, na tomada d'água da Usina de Açúcar Santa Catarina em Pirabeiraba, também no município de Joinville, num investimento de Cr$ 318.879,55. Foram construídas pontes sobre o rio Urussanga, em Içara; sobre o canal do Moura, em Canelinha, sobre o canal de Urussanga, em Morro da Fumaça, em convênio com a Prefeitura do mesmo município. Em convênio com o Instituto do Açúcar e do Alcool, foi construída uma ponte sobre o canal Cubatão, em Joinville, num comprimento total de 94 metros em concreto armado, cujos custos alcançaram Cr$ 600.000,00.

No setor de saneamento básico, o DNOS completou as obras de captação d'água da cidade de Laguna; construiu a captação d'água na cidade de Barra Velha, com unidade de tratamento, reservatório em concreto armado para 300 metros cúbicos d'água e implantação da rede de distribuição, com um comprimento de 16 mil metros em tubos de PVC rígido, com despesas totais da ordem de Cr$ 436.000,00.

O DNOS está elaborando o plano setorial, para o exercício de 74, o qual será encaminhado à central do órgão, para a aprovação. Sabe-se que a obra de maior impacto para o próximo ano será o início da construção da Barragem Norte.

Udesc faz vestibular para novos cursos em fevereiro

A UDESC viu confirmadas suas previsões de que cerca de 2000 pessoas iriam se inscrever para o seu vestibular unificado, cujas inscrições se encerraram dia 14, ao mesmo tempo que se informa que para os cursos de Biblioteconomia, Estudos Sociais e Educação Artística, recentemente aprovados pelo Presidente da República para entrarem em funcionamento na Faculdade de Educação, deverá ser realizado vestibular durante o mês de fevereiro.

TOTAL DE INSCRITOS

Segundo dados fornecidos pela Reitoria da UDESC, para as 235 vagas oferecidas em escolas de ensino que compõe a sua entidade, houve um total de 845 candidatos, divididos da seguinte maneira: ESAG – 40 vagas e 338 candidatos; Escola Superior de Educação Física – 50 vagas e 107 candidatos; Faculdade de Educação – 40 vagas e 136 candidatos; Faculdade de Medicina e Veterinária – 40 vagas e 92 candidatos; Faculdade de Engenharia: Cursos de Eng. Operacional e de Eletrônica e Telecomunicações – 60 vagas e 172 candidatos..

Também registraram-se: 505 candidatos disputando 400 vagas na Fundação de Ensino do Polo Geo-Educacional do Vale do Itajaí (FEPEVI); 28 candidatos para 60 vagas na FUNPLOC; 482 inscritos para 430 vagas da FUNC e 50 candidatos para as 96 vagas na FUNORTE, de Mafra.

VESTIBULAR EM FEVEREIRO

Deverá sair nos próximos dias o edital que determinará a realização em fevereiro de 74 do Vestibular para os três novos cursos recentemente autorizados pelo Presidente da República e publicados na edição de 7 de dezembro do Diário Oficial, ou seja, os Cursos de Educação Artística, licenciatura de 1o. grau e licenciatura plena nas habilitações em Música e Artes Plásticas, Curso de Biblioteconomia e Curso de Estudos Sociais com licenciatura de 1o. grau.

Os três cursos autorizados para funcionamento pela Faculdade de Educação de Florianópolis, aumentarão consideravelmente o número de vagas oferecidas para o corrente ano naquela Faculdade, sendo que já estão determinadas 40 vagas para Estudos Sociais, 40 vagas para Biblioteconomia e 80 vagas para o Curso de Educação Artística.

CAMPUS DE ITAITUBA É DA UDESC

Viajando na segunda-feira a Brasília, o Reitor Celestino Sachet, da UDESC, esteve em reunião no dia de ontem com o coordenador geral do Projeto Rondon, coronel Sérgio Pasquale, com qual assinou convênio de transferência do Campus de Itaituba para a UDESC.

O campus, anteriormente sob a direção e coordenação da UFSC, por motivos vários e segundo sugestão própria da coordenação nacional do Projeto Rondon, será agora dirigido pela Universidade para o Desenvolvimento do Estado de Santa Catarina com a colaboração das outras entidades de ensino superior do Estado.

Diz a fonte da Reitoria que o Reitor Celestino Sachet levou também um plano global de atuação, elaborado por técnicos da UDESC, FURB de Blumenau e FESSC de Tubarão e que foi apresentado para apreciação, sendo que do mesmo deverão sair os projetos específicos de atuação naquele Campus.

Os trabalhos no Campus deverão ser iniciados brevemente, cabendo a atuação no setor de Tecnologia à Faculdade de Engenharia de Joinville, enquanto que o setor Bio-Médico continuará com a atuação da UFSC, além de ainda ser estabelecida atuação nos setores de Educação e de Agro-Pecuária.

Curso de pós-graduação em Direito ganha verba

O Ministro Jarbas Passarinho autorizou a destinação de recursos da ordem de Cr$ 300 mil, para a expansão dos programas de pós-graduação mantidos pela Universidade Federal de Santa Catarina.

A proposta foi feita ao Ministro da Educação pela Comissão Nacional Coordenadora do Regime de Tempo Integral e Dedicação Exclusiva – Concretide – que recentemente enviou uma equipe de conselheiros a Florianópolis para conhecer os cursos e programas de pós-graduação em Direito da Ufsc.

VISITA

Por outro lado, o Prefeito Nilton Severo da Costa realizou na manhã de ontem uma visita ao Reitor Roberto Lacerda, que lhe apresentou o planejamento para o "campus" Universitário da Trindade, particularmente quanto aos aspectos ligados aos acessos pelo Norte e Sul da Ilha.

O Prefeito e o Reitor também debateram aspectos ligados à integração de recursos financeiros e humanos entre a Prefeitura e a Universidade, objetivando solucionar problemas urbanos de mútuo interesse.

Cheias: sai nova ajuda a municípios atingidos

O Ministro Reis Veloso, do Planejamento, encaminhou expediente ao Ministério da Fazenda e à direção do Banco do Brasil, solicitando a liberação da verba de Cr$ 2,1 milhões, referente à segunda parcela do auxílio federal aos municípios catarinenses atingidos pelas enchentes no ano passado.

A comunicação foi feita à Coordenadoria de Defesa Civil pelo procurador de Santa Catarina na Guanabara. Segundo a Cedec, até meados de janeiro essa verba será distribuída às prefeituras dos 54 municípios atingidos pelas cheias.

MINISTÉRIO DA EDUCAÇÃO E CULTURA
UNIVERSIDADE FEDERAL DE SANTA CATARINA
DEPARTAMENTO DE REGISTRO E CONTRÔLE ACADÊMICO

EDITAL DE OPÇÃO

Acesso ao Ciclo Profissionalizante dos alunos vinculados ao regime de créditos e pré-requisitos disciplinares e sujeitos ao sistema de seleção específica ao término do Básico.

1. A formalização das opções deverá ser feita até às 16:30 horas do dia 28 do corrente, e serão conhecidas como preliminares, divulgando-se no dia 25/JAN, extrato analítico das mesmas.

2. A eventual reformulação dos pedidos, originariamente efetivados, poderá ser procedida até às 16:30 horas do dia 28/JAN.

3. A relação dos optantes classificados dentro do número de vagas fixados pela Portaria 302/73, será dada a conhecer até 31/JAN, devendo os mesmos obterem o material de matrícula e efetivá-la, nas Secretarias dos respectivos Centros, de 04 à 08/FEV.

4. O procedimento à classificação referida no item anterior, como de costume, será: a) primeiro serão classificados, dentre os que integralizaram o currículo do Básico, aqueles com melhores índices de aproveitamento (acumulados ou corrigidos) e que indicaram o Curso em 1a. opção, seguidos dos que o indicaram em 2a., 3a., 4a. e outras prioridades. b) se persistirem vagas, serão ainda classificados, dentre os que não integralizaram o currículo do Básico – primeiro, para aqueles que devem 1 crédito, seguidos dos que devam, 2, 3 ou até 15 créditos – os optantes com melhores índices de aproveitamento (acumulados ou corrigidos) e que indicaram o Curso em 1a. opção, seguidos dos que o indicaram em 2a., 3a., 4a. e outras prioridades.

Florianópolis, 18 de dezembro de 1973.

Marilsa Carvalho
Chefe de Seção de Registro

Bel. Nelson Moritz La Porta
Diretor

DEPUTADO HERMES MACEDO E PELÉ

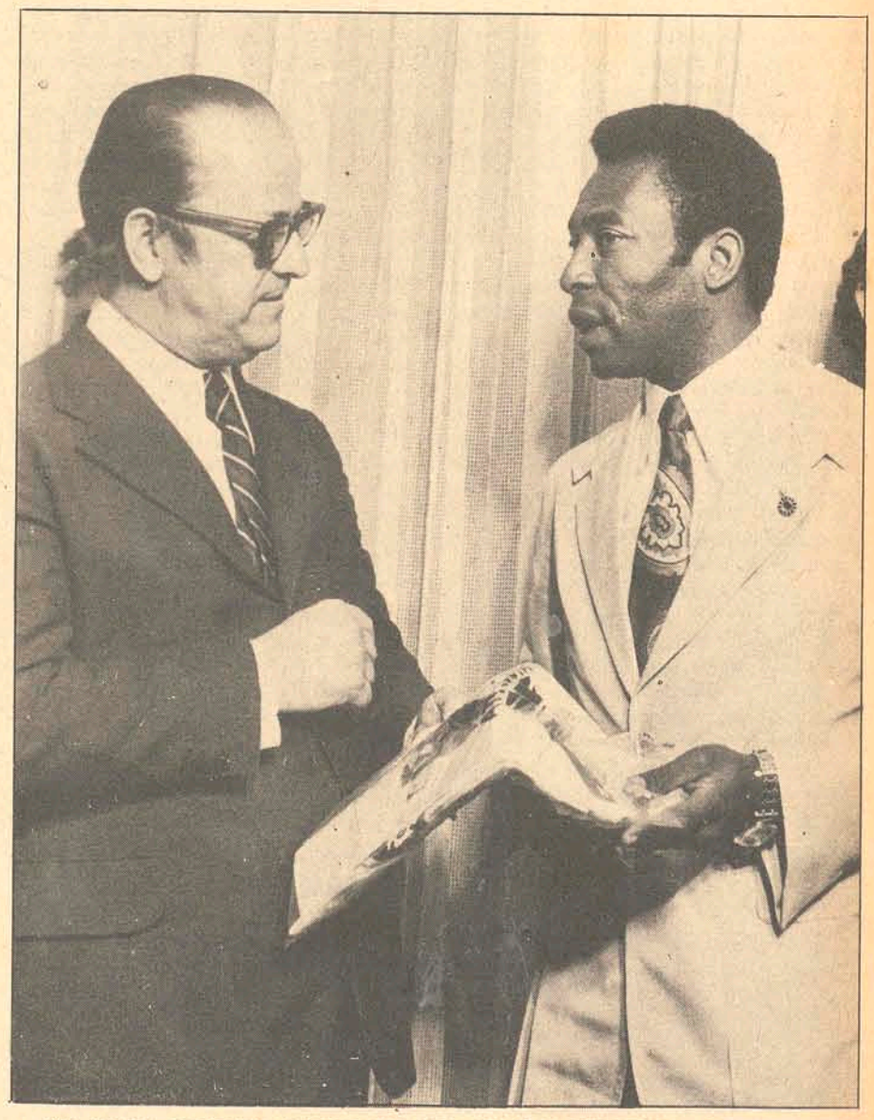

NA MAIS RECENTE VISITA DO REI PELÉ A CURITIBA, O DEPUTADO HERMES MACEDO ESTEVE COM O FAMOSO CRAQUE, E NA OPORTUNIDADE O EMINENTE HOMEM PÚBLICO SOLICITOU QUE O MESMO RECONSIDERASSE SUA ATITUDE DE ABANDONAR A SELEÇÃO E VOLTASSE A DEFENDER O BRASIL NO CAMPEONATO MUNDIAL DE 74, NA ALEMANHA, DESEJO DE TODOS OS BRASILEIROS.

GOVERNO DO ESTADO
SECRETARIA DOS SERVIÇOS PÚBLICOS
CASAN
cia catarinense de aguas e saneamento

COMUNICAÇÃO

A COMPANHIA CATARINENSE DE ÁGUAS E SANEAMENTO – CASAN, comunica aos interessados que o recebimento e abertura das propostas às Tomadas de Preços nos. 109, 110 e 111/73, destinadas à aquisição de Material de Ferro Fundido e/ou PVC rígido, foram transferidos para o dia 4 de janeiro de 1974.
no seguinte horário:
TP. 109/73 – 14,30 h.
TP. 110/73 – 15,30 h.
TP. 111/73 – 16,30 h.
Florianópolis, 19 de Dezembro de 1973.
A DIRETORIA

COTESC
companhia catarinense de telecomunicações
EMPRESA DO GRUPO TELEBRÁS

ANÚNCIOS PARA LISTAS TELEFÔNICAS

A CIA. CATARINENSE DE TELECOMUNICAÇÕES – COTESC, tomou conhecimento de que Editoras de Listas Telefônicas têm procurado nossos assinantes com o objetivo de angariar anúncios para suas publicações.

Em defesa dos interesses de seus assinantes, a COTESC esclarece que, de acordo com o decreto lei no. 68.417 de 24/03/71, a edição e distribuição de catálogos telefônicos é da competência exclusiva desta Empresa na sua área de concessão, incluindo-se nesta exclusividade a comercialização de anúncios.

Na presente data, nenhuma empresa ou pessoa física está autorizada a editar qualquer gênero de Lista Telefônica ou agenciar publicidade para tais guias na área de concessão da COTESC.

Na oportunidade do preparo de nova edição, será divulgado o nome da editora contratada e seus representantes serão expressamente credenciados junto aos nossos assinantes.

Acervo: Biblioteca Pública SC - Hemeroteca Digital Catarinense

O ESTADO

Diretor: José Matusalém Comelli *Editor-Chefe: Marcílio Medeiros Filho*

Informação Geral

Multe-se a "chuva"

A cada verão, renovam-se as reclamações sem que se tome a menor providência a respeito da "chuva" que os condicionadores de ar fazem desabar sobre a cabeça dos incautos passantes, nas ruas centrais da cidade. É sabido que a instalação desses aparelhos exige uma canalização para a água que se forma em sua parte posterior, mas muito poucos são os que tomam esta precaução. Como a chuva cai na cabeça dos outros, o problema não fica sendo de ninguém. A Prefeitura bem que poderia mandar aplicar umas multinhas por aí. Uma dica: todo o andar térreo do Edifício das Secretarias.

Konder Reis

Os meios políticos do Rio e de Brasília estão apontando com insistência o nome do Senador Antônio Carlos Konder Reis para formar entre o comando político do Governo do futuro Presidente Ernesto Geisel. O nome do parlamentar catarinense é apontado, inclusive, como um dos mais fortes candidatos à liderança do Governo no Senado, já que, segundo as informações, o atual líder Petrônio Portela, que é também Presidente da Casa, deverá permanecer neste posto, dando lugar a que outro Senador ocupe a liderança.

Entrevista

O Governador Colombo Salles preferiu habilmente transferir para março a entrevista coletiva à Imprensa que está programada para o próximo dia 27 e a explicação para o fato já está sendo dada por pessoas ligadas ao Governo. É que, em março, o sucessor do Sr. Colombo Salles já terá sido certamente escolhido e a oportunidade seria muito mais valiosa para um pronunciamento do Governador que envolvesse matérias política e administrativa.

Cotesc

A Companhia Catarinense de Telecomunicações – Cotesc – deverá iniciar nos primeiros meses do próximo ano a construção de sua nova sede, em Itacorubi. O projeto já está sendo elaborado, obedecendo as mais modernas técnicas exigidas para o setor. Enquanto isto, o prédio que está sendo erguido na Praça Pereira Oliveira, que se destina à instalação de novos equipamentos, dentro do plano diretor da empresa, estará concluído no mais tardar em três meses.

Sentença confirmada

O Tribunal Superior do Trabalho confirmou a sentença da Junta de Conciliação e Julgamento de Florianópolis que concedeu reajuste salarial aos empregados de empresas de radiodifusão do Estado,em decorrência de Dissídio Coletivo proposto pelo Sindicato dos Radialistas de Santa Catarina. A decisão da primeira instância, que teve recurso ao Tribunal Regional do Trabalho por parte da empresa reclamada, acaba de ser confirmada em instância superior, condenando as emissoras a pagar a seus empregados importância superior a cem mil cruzeiros. Os autos deverão retornar à Capital e a entidade de classe iniciará a execução da sentença, a fim de que seus associados percebam o adicional reclamado há três anos.

Cartas

"CIDADE VERDE"

Deve ter despertado a atenção de todas as pessoas de bom senso o editorial de "O ESTADO", intitulado **CIDADE VERDE.** Mas, infelizmente o "imperativo do conforto e a saúde da população" não irão modificar o desastroso rumo que a cidade está sofrendo, de ignorar questões de estética e o bem estar da população.

Na verdade, nossa Capital está entregue à orgia da especulação imobiliária, cuja desastrosa atuação o Poder Municipal assiste de braços cruzados, porque de acordo com o que publicou esse jornal não existe plano diretor, nem código de obras atualizado, os quais aliás segundo publicado pelo "O Estado" estão prontos para aprovação.

Como pode-se pensar numa cidade verde, se os proprietários que possuem jardins com árvores, em lugar de serem premiados, são castigados com maior taxação de impostos e a final levados a vender suas propriedades?

Como pode-se cogitar de arbonizar ruas estreitíssimas, como são as ruas da nossa cidade, com calçadas apenas 1,50 a 2,00 metros de largura?

Embora cientes desse estado de coisas são licenciados loteamentos que não separam praças para áreas verdes, nem consideram a arborização das ruas, tudo como foi relatado pelo "O Estado" em particular com relação aos loteamentos das praias da Ilha onde jardins e ruas arborizadas são indispensáveis.

Podem os leitores imaginar quão bonita a nossa cidade se suas ruas fossem arborizadas com jacarandá e outras árvores floríferas?

Pretoria, a capital da África do Sul tem 500 quilômetros de ruas arborizadas com jacarandá brasileiro. Tivemos oportunidade de admirar o espetáculo da floração dessas árvores, que, por sinal, ornamentam também a principal avenida de Lisboa.

O que vai ser das crianças que nascerão nesse "parque de concreto"? Evidentemente não poderão ter uma juventude feliz como nós a tivemos, com jardins onde brincar. Mas, as estatísticas estão aí para mostrar que a grande densidade populacional traz consigo a criminalidade, a frustração e o descontentamento.

Evidentemente, estamos diante de verdadeira conspiração para tornar desagradável e intolerável a vida dos florianopolitanos.

De quem é a culpa por esse estado de coisas? Com certeza falta a nossa população o espírito de bairrismo que gera o interesse pelas coisas publicas.

Ademais, desejaríamos sugerir um apelo ao Senhor Governador Colombo Salles, para o Governo do Estado abrir mão da venda para edificação de parte da área agora conquistada ao mar. A cidade não pode prescindir dessa área, que é a última esperança de poder torná-la mais humana, por meio do plantio de parques, jardins e áreas de estacionamento. Assim acontecendo será possível retirar os veículos das ruas centrais, que se tornaram verdadeiro inferno para os transeuntes, já que as calçadas não mais comportam o movimento. Henrique Berenhauser, Florianópolis.

Instrumentos de ação

Dois dos mais importantes e vigorosos instrumentos pelos quais Santa Catarina luta para que o desenvolvimento da sua economia alcance índices ainda superiores aos obtidos até aqui – a ligação do trecho Lages–Florianópolis da BR–282 e a inclusão do Estado no sistema dos corredores de exportação – ao que tudo indica já podem ser traduzidos em realidade prestes a se concretizar, segundo a revelação feita pelo Ministro Mário Andreazza ao Governador Colombo Salles no início desta semana. O extraordinário crescimento obtido pela economia catarinense nos últimos anos é fruto exclusivo do trabalho do seu povo, como reflexo evidente do próprio desenvolvimento nacional. Os percentuais ali alcançados, que elevam-se a um nível digno de ostentação em qualquer parte do mundo, poderiam ser provavelmente mais expressivos se as duas grandes reivindicações estaduais da atualidade já estivessem postas a serviço dos catarinenses.

No que tange à BR–282, não devemos considerá-la apenas no seu percurso compreendido entre o Planalto Serrano e o Litoral de Florianópolis. Há que se considerá-la no seu todo, pois as ricas e importantes regiões que atravessa, centros produtores da maior importância no contexto econômico estadual, necessitam de um sistema viário adequado às exigências da circulação das suas riquezas de forma que estas não se esvaiam divisas a fora do nosso Estado sem a devida contrapartida. Sob o ponto de vista social, ninguém nega que é preciso promover em mais larga escala a integração de Santa Catarina como povo e como Estado, aproximando-se as pessoas, dando-se-lhes a conhecer os costumes e os anseios entre as diversas regiões, unindo-se, enfim, numa mesma e íntegra comunidade cujo objetivo maior é o bem geral e a prosperidade comum, em todos os sentidos.

Quanto à inclusão de Santa Catarina no sistema dos corredores de exportação, trata-se de assunto por demais debatido sobre o qual o consenso comum da opinião catarinense não deixa margem a qualquer dúvida com relação aos benefícios que dela advirão. O Governo do Estado e os homens públicos que representam Santa Catarina nos diversos parlamentos empenham-se a fundo nessa conquista que, temos certeza, já está próxima e dentro em breve haverá de se concretizar.

Santa Catarina, que sempre soube confiar, faz por merecer a sua expectativa em melhores instrumentos de progresso e saberá como manejá-los. Por outro lado, não cometerá nunca a ingratidão de não ser reconhecida para com aqueles que, em função do seu esforço próprio, com ela marcham no atual processo de desenvolvimento.

Mais um Natal sem decoração

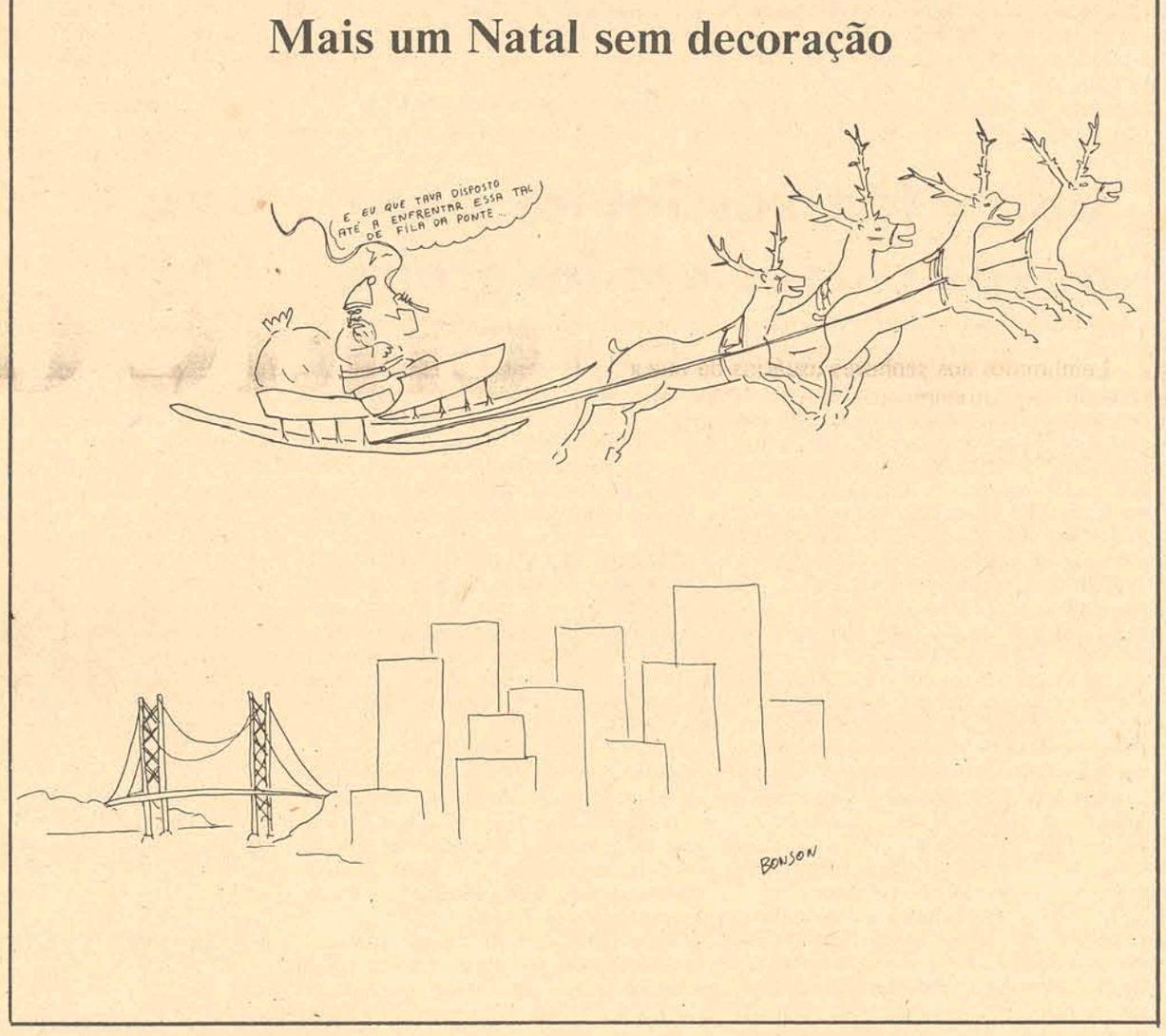

Vereador joinvillense equivocado

Quando circulou uma separata da revista "Roteiros de Viagem", – separata que, sob o título de "Santa Catarina", foi trabalho de repórteres e fotógrafos da aludida revista – fomos dos que, desde logo, elogiaram a concepção e a feitura do belo suplemento, que se filiava à campanha – "Conheça Santa Catarina com recursos dos Catarinenses", iniciativa já vitoriosa do BESC Turismo.

Numa publicação de tal natureza e de proporções comprensivelmente limitadas, não teria sido possível mais do que selecionar algumas fotografias que permitissem aos que a manuseassem uma visão sugestiva e sucinte das atrações turísticas de Santa Catarina.

A separata da revista "Roteiros de Viagem" foi recebida magnificamente em toda parte. Mas um Vereador joinvillense, o Sr. Aderbal Tavares Lopes, não está de acordo com esse êxito da publicação e, na Câmara Municipal de Joinville, criticou o trabalho, atribuindo-o ao Grupo Financeiro BESC, porque tivesse excluído alguns municípios onde haverá "talvez pontos turísticos de maior atração que os apresentados nas fotos". Não se advertiu, todavia, o vereador joinvillense de que os organizadores da criticada publicação, por sinal profissional alheios ao Grupo Financeiro BESC, não pretenderam expor em tão reduzido espaço uma tão completa reportagem fotográfica que incluisse todos os recantos de beleza natural e de atrações turísticas, limitando-se a mostrar, dentro do possível e numa primeira edição, as coisas menos conhecidas e sabidas acerca do Estado.

E isso conseguiram, sem qualquer intenção de desapreço a qualquer das regiões não mencionadas naquela publicação. Na capa da aludida separata estamparam, assim, além de aspectos urbanos da Capital do Estado, bem como de Lages e o Moinho do Vale em Blumenau, o castelo do escultor André Thailer, em Treze Tílias, obra arquitetônica desconhecida de muitos, inclusive do vereador que a teria considerado inexistente no Estado. É claro que as cidades mais frequentemente visitadas ou, como Joinville, São Bento, Jaraguá e outras, famosas como pujantes centros industriais e pela operosidade e inteligência de sua gente, teriam de ser, não esquecidas, mas sacrificadas até próximas reedições da revista.

Constituiu atitude desprimorosa a do ilustre vereador, tanto mais tendencioso na sua crítica quanto quis fomentar incompreensão num confronto infeliz entre o Grupo Financeiro BESC e a Caixa Econômica Federal, embora toda gente saiba da participação permanente do Banco do Estado de Santa Catarina na atual propulsão industrial catarinense, por uma visão assistencial que não comporta preferências regionais e muito menos confirma os conceitos levados a plenário legislativo por alguém que, eventualmente, não se aperceba da gravidade de sua atitude.

Joinville, aliás, não possui de apresentável ao turista apenas a sua Estação Rodoviária. Seu rico parque industrial, suas tradições coloniais, os seus institutos de cultura, a sempre generosa e fidalga acolhida que a sua população oferece aos que a visitam – tudo lhe confere posição de relevo, em Santa Catarina, como atração turística e como uma comunidade progressista. Assim, a verdade é que a aludida publicação, elaborada sem nenhuma intenção ou preferência regionalista, está sendo saudada por toda parte como o demonstram as expressas manifestações trazidas à Direção do BESC Turismo em farta correspondência especial. Joinville ocupa. Aliás nessa excelente separata da revista "Santa Catarina", bom espaço em que se alude à sua história, às suas riquezas, às suas organizações culturais e a tantas outras peculiaridades que lhe realçam a formação social e as tradições.

Gustavo Neves

Cronica de Escanteio

Algumas viagens, a habitual concentração de afazeres de fim de ano e algumas ziquiziras não programadas me afastaram um pouco do habitual diálogo com os caros leitores.

Poderia começar a crônica, falando da alegria do Helinho Lange, avaiano inveterado, ungido e sacramentado, quando o encontrei, em frente à Catedral, de mãos quase dadas com o Fernando Bastos e o Marcílio Medeiros Filho. Pareciam estar num momento de cirandinha mística e o Helinho mal podia ativar o Risorius de Santorini tal era a fadiga que o músculo do riso fora submetido, após a conquista do campeonato estadual pelo AVAÍ.

Lembrei-me do episódio histórico, quando os romanos foram derrotados pelos gauleses e, no intento de minimizar a derrota sofrida, tentaram um abatimento no resgate imposto pelo vencedor. O chefe gaulês, BRENO, consciente do significado de uma vitória e do papel que cabe ao vencido, explodiu de indignação e arremessou sua espada sobre o tesouro chorado e exclamou: VAE VICTIS! O que quer dizer: AI DOS VENCIDOS!

Não vou, pois, chorar a derrota do FIGUEIRA, praticamente alijado de melhor equanimidade de disputa do campeonato, em função de uma desleal tabela. O momento, quando nasce um novo CAMPEÃO, não pode ser senão de consagração. Curvo-me, pois, ao mérito do fato, à legitimidade de uma conquista que, sobretudo, foi da técnica e da humildade.

E, ao me curvar, lembrei-me de uma circunstância ligada a uma das viagens que interrompeu o contacto com os leitores: Não há catarinense que desconheça a importância da SADIA S.A. E, se houver, é um mau catarinense. É empresa capaz de provocar orgulho em todo mundo, dentro e fora de nossas fronteiras. Pois bem, a SADIA, é um empresa industrial cercada de habilidosos criadores de suinos e de aves por todos os lados. No entanto, no entanto, a SADIA adquire, nas exposições agropecuária, os melhores exemplares que encontra. Persegue, pois, uma eficiência maior do que a atual. Nas granjas modelos de seu Departamento de Fomento, vimos, juntamente com alguns colegas do curso de Especialização de Geografia, um desfile dos grandes campeões da última exposição de Chapecó.

Meus amigos, a SADIA, por maior que seja, se curva diante da superioridade de exemplos de outros criadores não integrados ao seu sistema. Curva-se, sábia e humildemente.

– Não vejo, pois, outra atitude mais compatível com alguma sabedoria e com a humildade, por parte dos torcedores não avaianos, senão a de se curvarem diante do GRANDE CAMPEÃO de 73.

Qual, caros leitores, qual o segredo do AVAÍ? Qual, caros leitores, qual o SAM–6, qual a arma secreta utilizada pelo Avaí? Qual a tática, qual a estratégia?

São muitas perguntas para, em verdade, uma só resposta. O AVAÍ é um time sem mistério. Quero dizer que é um time simplificado, sem parangolés, sem evasivas, sem subterfúgios. O Avaí é um time à imagem de seu treinador. É, podemos dizer, o Figueirense do ano passado convertido em azul e branco. É a coroa de uma moeda que, no ano passado, deu cara. É um time armado, com jogadores carregados de um espírito de luta muito acima do nível dos salários atrasados ou em dia. É um time disciplinado, uma irmandade, uma família, perseguindo um só objetivo.

Conduziu-se como um time que joga com os pés, com a cabeça, mas sem cartola.

Nas mãos de um mágico, uma cartola pode ser o recipiente de muitos coelhos. Nas mãos de um bom técnico, sem cartola, um time pode sair campeão.

Para confirmar a grandeza de um campeão nada tão justo e adequado quanto uma madrugada barulhenta de bandeiras alegres.

Paulo Fernando Lago

Expediente

Empresa Editora O ESTADO Ltda Administração, Redação e Oficinas: rua Felipe Schmidt 116 – Florianópolis – Caixa Postal 139 – Telefones: 3022 (Administração) e 4139 (Redação) – Endereço Telegráfico: ESTADO – SUCURSAIS: Blumenau: *rua 15 de novembro, 504 – 3o. andar – conjunto, 303;* Lages: *Rua Nereu Ramos, Edifício Centenário – conjunto, 1 – 6o. andar;* Criciúma: *Avenida Getúlio Vargas, 312;* Joinville: *rua 15 de novembro, 799;* Tubarão: *Rua São Manoel, Edifício Solar.* REPRESENTANTES: Rio de Janeiro: *Representações A.S.Lara Ltda – Avenida Almirante Barroso, 63 – Conjunto 1910;* São Paulo: *Representações A.S. Lara Ltda. – Avenida São João, 1333 – 4o. andar – conjunto 44;* Recife: *Reprenaes – Rua Aurora, 1071 – 3o. andar;* Belo Horizonte: *Reprenaes – Av. Amazonas, 314 – Sala 907;* Salvador: *Repranaes – Av. 7 de Setembro, 29 – conjunto 505/508;* Curitiba: *C.A. Marques – Rua Mal. Deodoro, 211 – conjunto 1606 – fone 232708;* Porto Alegre: *Propal – Propaganda Representações Ltda. – rua Coronel Vicente, 456.* Preços: *número avulso: domingos – CR$ 1,00 e dias úteis – CR$ 0,80.* Assinatura: *anual – CR$ 160,00 e semestral – CR$ 90,00.*

O ESTADO não aceita para publicações colaborações em forma de artigos assinados que não forem solicitados, não se responsabilizando pelos originais enviados à Redação.

Acervo: Biblioteca Pública SC - Hemeroteca Digital Catarinense

Brasil ampliará exportação de calçados

O Brasil poderá ampliar consideravelmente suas exportações de calçados de couro para o Japão, uma vez que nesse país predomina a produção de sapatos de materiais sintéticos, cujo preço sofrerá sensível elevação com a atual crise do petróleo. Para este aumento de participação, contudo, é necessário que o Japão proceda a uma modificação em seu atual sistema de contas de importação.

A informação foi prestada em Brasília pelo Assessor do MIC par a assuntos de couro, Carlos Antônio Anschau, que disse também ter o Brasil no ano anterior, participado com apenas 0,5 por cento das cotas de importação de sapatos para o Japão, percentual que este ano se elevou para 4 por cento e que deverá passar a 10 por cento em 1975. Carlos Anschau, recém chegado de uma viagem ao Japão, afirmou que embora limitações para as importações japonesas de sapatos de couro, não existem, restrições para os demais produtos, como cintos, carteiras, bolsas, etc., o que se constatou é que os outros manufaturados de couro tem uma perspectiva espetacular, apesar das taxas altas de importação

PROBLEMAS DO JAPÃO

O problema do Japão, disse Anschau, não se trata só da matéria prima, mas também da mão-de-obraque lá é reduzida para uma atividade que utiliza mão-de-obra intensiva. A idéia é que se o consumo japonês de sapatos de couro a 70 milhões de pares são vendidos anualmente, dando uma média de 0,7 por habitante – passasse a apenas um par por habitante (menos da metade de média dos EUA) abrir-se-ia um mercado entre 30 e 40 milhões de pares, que poderiam ser colocados imediatamente pelo Brasil, que produz calçado de couro de boa qualidade, com muita mão-de-obra, ao preço Fob de cinco dólares o par. Explicou o assessor do MIC que um sapato em tais condições é inviável de ser produzido no Japão, onde a maior parcela da produção é representada por produtos sintéticos.

companhia catarinense de telecomunicações
COTESC
EMPRESA DO GRUPO TELEBRÁS

AVISO AOS USUÁRIOS

Lembramos aos senhores usuários de que a ligação de equipamentos (PABX, PBX, KS, Telefones, etc) ao sistema da COTESC, é a única e exclusiva da empresa.

A ligação de equipamentos aos terminais telefônicos, por outros que não a COTESC, sujeita os infratores ao corte do terminal e a outras sanções previstas pelas normas no Ministério das Comunicações.

A ligação indiscriminada de equipamentos ao sistema da COTESC, ocasiona sérios problemas de congestionamento urbano e interurbano; há dificuldades, entre outras, em se obter o ruído de discar e alcançar a mesa interurbana.

Antes de adquirir seu equipamento particular, PABX, PBX ou KS, do fabricante ou fornecedor, solicite informações quanto à viabilidade de sua ligação, através dos escritórios da COTESC, evitando investimentos inadequados ou inúteis.

De outra parte, informamos que a mudança de categoria de telefone (residencial para outras classes e vice-versa), só poderá ser efetuada com aprovação da COTESC.

CONCURSO PARA O CARGO DE OFICIAL DE ADMINISTRAÇÃO

Acham-se abertas até o dia 28 próximo, as inscrições cargo para o concurso público de provas, destina a prover 28 (vinte e oito) cargos Oficial de Administração, na classe inicial, PF–12, do Quadro Geral do Poder Executivo.

Segundo fonte do ITAG, os vencimentos mensais são na ordem de aproximadamente Cr$ 900,00.

Demais informações e inscrições poderão ser realizadas no ITAG, à rua Visc. de Ouro Preto, 87, das 14 às 18 horas, diariamente.

Para quem não nasceu para competir nas "mil milhas" mas para economizar em cada milha, 5 colocados entre os 10 primeiros até que não está mal.

Consideramos o fato como uma vitória da economia total que somente o Volkswagen oferece.

Uma prova que, para ser bom, não é necessário esbanjar gasolina. Importante é ter uma mecânica robusta, simples e sempre vendendo saúde. Porque somente uma concepção assim é capaz de dar a economia maior: economia de combustível, economia de pneus, economia de manutenção, economia no rodar, economia na durabilidade, áno após ano. E é no Revendedor e Serviço Autorizado Volkswagen que v. marca encontro com essa economia. Como um "box" nas corridas, a maior e melhor rede de assistência técnica do País está sempre pronta a atender seu Volkswagen com serviço feito de acordo com as normas técnicas, garantindo a reposição com peças originais e dando ao seu carro o tratamento a que ele tem direito. E v., também.

As colocações obtidas pelos Fuscas, mais que tudo, representam a excepcional "performance" de seu motor, de sua construção, do seu acabamento, do rigoroso controle de qualidade. E tudo isso, quando v. tem o Fusca nas mãos, garante economia em todos os sentidos.

Nesse campo, o Volkswagen provou, prova e continuará provando que não tem competidor.

Pense nisso - e v. estará pensando em nós também, o seu Revendedor e Serviço Autorizado Volkswagen. Porque economia, com o Fusca, começa já na hora da compra: ele é o carro de menor preço no Brasil.

Marque encontro com a economia nos
Revendedores e Serviços Autorizados Volkswagen

Acervo: Biblioteca Pública SC - Hemeroteca Digital Catarinense

Nenhum sinal do Cesna no quarto dia de intensas buscas

Um total de 60 horas já foram voadas pelos aviões Albatroz e helicópteros do Serviço de Buscas e Salvamento, na procura do Cesna 310, prefixo PP–FBS, desaparecido desde sábado na rota Florianópolis– Porto Alegre, pilotado por Francisco de Albuquerque, e tendo como passageiros o tenente José Vanderlei e o jovem Euclides Marques Medeiros, os dois primeiros funcionários do Governo do território de Rondônia, e o último residente em Florianópolis.

Ontem o Esquadrão de Buscas, seguindo informes do Salvaereo de Porto Alegre, realizou buscas na região de Torres e Três Forquilhas, porém os informes ali se revelaram totalmente negativos. Ao todo, ontem três aviões estiveram no ar por mais de 10 horas o mesmo acontecendo com dois helicópteros, que hoje voltarão a vasculhar a área do sul catarinense e Rio Grande do Sul.

Quando do retorno ontem à tarde dos aparelhos, familiares do jovem Euclides, inclusive seu pai e parentes, estavam no hangar do esquadrão a procura de informações, e se mostravam bastante abatidos.

AVIÃO LOCALIZADO

Foi localizado por um helicóptero da Buscas e Salvamento, no interior do Estado da Bahia, região de Bom Jesus da Lapa e Brotas do Macaubas, o pequeno avião PT–DQV, que estava desaparecido há vários dias. Somente foram localizados os restos do aparelho que começaram a ser resgatados, não havendo qualquer sinal do piloto. O helicóptero e sua guarnição permanecem na região baiana para completar os trabalhos.

Operação Veraneio em todo Estado

Começa hoje em todo o litoral a **Operação Veraneio**, cujo esquema foi aprovado pelo Coronel Paulo Mello Mendes de Carvalho, Secretário de Segurança e Informações, para ser realizada até dia 28 de Fevereiro de 1974. Para a execução da operação são utilizados efetivos da Polícia Militar, Corpo de Bombeiros e Polícia Civil. Todo o litoral foi dividido em zonas de ação que são as seguintes: 4o. Batalhão de Polícia Militar, nas praias de Florianópolis, compreendendo Lagoa, Barra da Lagoa, Jurerê, Sambaqui, Balneário, Ponta do Leal, Coqueiros, Saudade, Bom Abrigo, Meio, Canasvieiras, Cacupé, Joaquina, Armação, Pântano do Sul e Tapera. Zona do 1o. Batalhão de Polícia, compreendo o sul do Estado, praias de Jaguaruna, Conventos, Arroio do Silva, Gaivota do Sombrio, Rincão, Ubatura, Enseada, Barra Velha, Piçarras, Porto Bello, Itapema, Perequê, Sonho, Garopaba, Penha, Navegantes, Cabeçudas, Balneário Camboriú, Itapirubá, Imbituba e Laguna. Corpo de Bombeiros tem as praias de Balneário Camboriú, Joaquina, Canasvieiras, Jurerê, Rincão, Cabeçudas. Morro dos Conventos, Arroio do Silva, Ubatuba, Barra Velha, Piçarras e Itapema. Somente o Balneário Camboriú vai contar com efetivo de 80 homens, sendo 25 para policiamemto ostensivo, 20 no policiamento de praia, 20 salva-vidas, 15 no trânsito, além de duas rádio patrulhas.

Juiz dá liberdade a detentos de Joinville

Joinville (Sucursal) O Juiz de Direito da Vara de Crimes e Menores de Joinville, Odjalma Costa, acaba de expedir ao Delegado Pedro Fernandes Pereira, o mandado de soltura de vários detentos que se encontram recolhidos à cadeia pública. Os detentos, que serão liberados nas próximas horas, são os seguintes: Hilário Júlio Lúcio, que se encontra preso há 30 dias de prisão por se negar a pagar pensão alimentícia à sua esposa; José Marcílio da Silva, preso por solicitação da Junta de Conciliação e Julgamento; José Pedro Strofolli, por ter emitido duplicatas e não ter realizado o pagamento; Carlos Roberto Silveira, por furtos e arrombamento; Luiz Carlos da Silva Arndt por aplicar o "golpe da moeda" em vários estabelecimentos comerciais da cidade; Rubem Jorge Além (Turcão) por vender obrigações frias da Eletrobrás, Leonor Daldin Lourenço, por permitir em seu estabelecimento (bar) a permanência de menores que se dedicavam ao "trotoir" (essa mulher se encontra presa na Penitenciária em Florianópolis) e João Domingos da Silva, Clemente Nunes, e Geraldo Backshat Filho, estes por serem viciados em maconha. Em declarações prestadas ao "O ESTADO" garantiu o Delegado Pedro Fernandes Pereira, que até o final do ano outros detentos ganharão a liberdade, pois já tem conhecimento de que o Juiz de Direito possue nomes que terão liberdade condicional. Esclareceu o Delegado de Polícia de Joinville, que mesmo nesta época o Sr. Presidente da República concede indulto para os presidiários que possuem bom comportamento.

Crime da doméstica tem inquérito em andamento

Foi encaminhado ontem à Vara Criminal da comarca de Florianópolis o inquérito aberto em março do corrente ano pela Delegacia de Segurança Pessoal, que recentemente elucidou o chamado crime da "mulher sem cabeça" que teve como vítima Orlandinha Muznfel Verlich, 24 anos, natural de Nova Trento e cujo corpo foi encontrado num ribeirão do campus da universidade, da Trindade.

Juntamente com o inquérito, foram enviados ao juiz Ernany Palma Ribeiro, diversos pertences de Orlandina, os quais haviam sido vendidos após o crime pelo autor, o ex-cabo da polícia militar, Humberto Dognine. O criminoso permanece recolhido na cadeia pública. Todos os detalhes estão contidos no inquérito realizado pela equipe da DSP, inclusive laudos realizados pelo Instituto Médico Legal, relacionados com o corpo, e posteriormente a cabeça de Orlandinha que foi desenterrada pelo assassino. Agora o inquérito entra em fase de instrução na justiça para que posteriormente o acusado seja submetido a julgamento pelo tribunal do júri.

Joaquim Patrício acreditava na ressurreição do filho que matou

São Joaquim – (Do enviado especial José Reinoldo) – Dizendo ser um novo "Jesus Cristo" que voltou para salvar o mundo e perdoar os pecados, Joaquim Soléu Patrício, 23 anos, com um grande facão ou adaga, abriu o peito do seu filho menor, José Sava, 10 meses de idade e, posteriormente, com golpes de porrete, desfigurou completamente o rosto da criança. Assim agiu, segundo testemunhas, para extirpar uma serpente que o filho tinha no interior do corpo. Momentos depois o corpo chacinado do menino José Sava foi atirado no interior de um velho galpão na localidade de São Miguel, distante aproximadamente 40 quilômetros da cidade de São Joaquim. Além do autor estão recolhidos à cadeia os co-autores do crime, que têm cunho de "oferenda a Deus" e muito parecido com os sacrifícios realizados no início da nossa era por diversos povos: Maria dos Prazeres Alves (mãe do menino morto), Antônio Patrício, Luiz Tadeu Patrício, Acioli Patrício e José Ribeiro Patrício (todos tios do menor) além de Joaquim Manoel Patrício e Gertrudes Patrício (avós paternos), Pedro Carvalho, e Ana Maria de Carvalho e Daniel e Noel Carvalho. Para todos o delegado major Lourival Freitas, solicitou ontem ao juiz da comarca de São Joaquim, a prisão preventiva. Inicialmente estavam recolhidos à cadeia aproximadamente 15 pessoas, mas com a tomada de depoimentos no inquérito aberto, quatro foram liberados.

MILAGRES E MORTE

Várias pessoas residentes na localidade de São Miguel, em depoimentos, revelaram que há cerca de um mês Joaquim Soléu Patrício, instrução primária não completada, lavrador, vinha apresentando sintomas estranhos, sabendo-se que periodicamente reunia seus familiares, quando promovia "rezas, benzia, e se dizia um novo Jesus Cristo, apontando sua mãe, Gertrudes Patrício, como a "Virgem Santíssima". Porém os fatos que mais de perto dizem respeito ao crime começaram dia 9 do corrente, um domingo a noite, quando Joaquim Soléu Patrício, sua mulher Maria dos Prazeres, o filho José Sava, e os avós Joaquim Manoel Patrício e Gertudes, depois de caminharem os 40 quilômetros, chegaram à cidade e passaram a procurar com insistência para falar com o padre vigário. Devido ao adiantado da hora, foram aconselhados a não insistir. A família esteve em diversos bares, onde adquiriu garrafas de vinho, tendo na oportunidade Joaquim anunciado para diversas pessoas que a cidade seria atingida por um "incêndio que destruiria a todos". Depois de muito andarem na cidade, à procura de um táxi para voltar a São Miguel, decidiram retornar a pé. Louco, vidente, ou não, o fato é que em parte a "profecia de Joaquim se tornou realidade horas mais tarde de sua passagem pela cidade. Um problema técnico deixou a cidade sem energia elétrica, registrando-se inclusive a morte por eletrocutamento de uma pessoa, devido a um acidente numa sub-estação abaixadora de energia elétrica. Porém, apesar deste fato, ninguém acredita que Joaquim tivesse ou tenha poderes sobrenaturais, sendo unânime a opinião de que tudo não passa de casualidade. Chegando em casa, a família passou a se alimentar somente de vinho e água, enquanto que Joaquim Soléu continuava com "rezas, orações e benzia a todos". Nos terrenos próximos à residência, na localidade de São Miguel, há uma fonte, onde todos se reuniam durante à noite e, de acordo com suas ordens, permaneciam despidos, tanto homens como mulheres, enquanto que ele misturava vinho e água, dava para beber, e os benzia. Além disso, todos os homens eram obrigados a realizar atos indecorosos com as mulheres, mesmo diante das crianças. Na quinta-feira, dia 13 (coincidência ou não, era véspera de sexta-feira) todos os familiares voltaram a se reunir em número de 13, primeiramente em redor da fonte, quando os co-participantes declaram que viram Joaquim Soléu, fazendo uso de um facão, dar e desferir diversos golpes contra suas pernas e pés, e não sair uma gota sequer de sangue. Tal demonstração ele havia feito anteriormente, o que levou todos a acreditar fosse ele realmente um enviado de "Deus" e sua mãe a "Virgem". Permaneram neste dia 13 ao redor da "chamada fonte milagrosa" até por volta da meia noite, quando todos os 13 se dirigiram para a residência de João Pedro Carvalho. Ali chegaram quando já passava da meia noite, era dia 14, e então numa dependência, onde tinha sido deixado o menor José Sava, o pai ordenou que todos os 12 outros ficassem com o rosto virado para a parede, pois ele naquele momento iria retirar a serpente que estava no corpo do filho. Apanhou em seguida um grande facão, tendo antes deitado a criança, com 10 meses de idade, completamente despida, no soalho da casa. Desferiu um golpe contra o peito, abrindo-o por vários centimetros. Ato contínuo, apanhou um porrete e com o mesmo desferiu diversos golpes contra a cabeça da criança, desfigurando-a totalmente. Todos os outros permaneciam voltados para a parede. Mas escutando os gemidos e gritos da criança, chacinada a sangue frio, a mulher Ana Maria Carvalho, virou o rosto e, deparando com a horrenda cena, pulou uma janela e saiu aos gritos. Os demais foram contidos por Joaquim, que ordenou que todos deveriam auxiliá-lo a transportar o corpo de onde havia retirado o "demônio" até a fonte. Ali chegando, com uma caneca retirou o sangue da criança, misturou com vinho e água, e ordenou que todos bebessem. Todos obedeceram. Terminado o ritual, o corpo foi jogado num galpão ermo entre as palhas.

A DESCOBERTA

Na quinta-feira, dia 13, o delegado major Freitas tomou conhecimento de que havia um "louco" na localidade de São Miguel. Ordenou então ao inspetor de quarteirão que tomasse as providências cabíveis. Sexta-feira, por volta das 22 horas, chegou à delegacia (um dia após o ritual) Antonio Patrício, o qual, no interior de um jeep, apresentou seu irmãoJoaquim Soléu Patrício, manietado com cordas. O delegado determinou o recolhimento ao xadrez de ambos os irmãos, e nesta oportunidade tomou conhecimento de que o pai havia sacrificado seu filho, que estava ainda insepulto. Uma caravana policial rumou para São Miguel onde recolheu o cadáver que foi examinado pelo médico Rogério, não sendo constatado o degolamento, e nem a retirada de qualquer dos órgãos internos (o coração). No sábado e domingo, dias 14 e 15, policiais do destacamento, auxiliados por guardas noturnos, foram até São Miguel e ali detiveram mais 11 pessoas envolvidas na chacina. A região habitada por todos os implicados fica completamente fora de meios de comunicação, sendo bastante remota, havendo ali lavouras e pecuária. A maioria dos habitantes não possui instrução, e comenta-se que Joaquim Soléu, apesar de jovem ainda (mas mostrando completa debilidade) teria se inspirado no monge João Maria, o líder dos rebeldes do Contestado. Tanto ele como seus familiáres, pelos traços fisionômicos, demonstram ser descendentes de índios e caboclos, os primeiros habitantes do planalto catarinense. Joaquim Soléu Patrício e sua mãe Gertrudes Patrício (dormiam sempre juntos com a esposa do primeiro) não prestaram depoimentos, devido ao estado de debilidade mental. Para ambos o delegado vai solicitar internamento em estabelecimento para tratamento psiquiátrico, mas os restantes ficarão na cadeia à espera do pronunciamento da justiça.

POPULAÇÃO CALMA

Não houve qualquer manifestação, ou intenção da população de São Joaquim, de invadir o presídio local, para linchar os autores do bárbaro crime. Todos, na verdade, tomaram conhecimento da ocorrência e a lamentaram em suas conversas nos bares e residências. O ambiente em toda a cidade é de calma, nada demonstrando que um bárbaro crime foi praticado a poucos quilômetros da sede.

GUIOU–SE PELA BÍBLIA

Joaquim Soléu Patrício, segundo os depoimentos colhidos no inquérito, teria se orientado através de leitura da Bíblia, no episódio em que Abraão iria sacrificar seu filho, mas acabou sacrificando um carneiro. Joaquim, debilitado mentalmente, e por suas próprias sugestões, resolveu seguir o exemplo, sacrificando seu filho para extirpar "a serpente do demônio". Sabe-se também que ele era bastante trabalhador e gostava muito do filho que acabou matando em "sacrifício a Deus". Joaquim e sua mulher Maria dos Prazeres não são casados. vivendo maritalmente há alguns anos. A vítima era o único filho. Mas, lendo-se os depoimentos prestados, chega-se facilmente a conclusão de que ele foi bastante sugestionado pela própria mãe, Gertrudes, a "Virgem", que compartilhava com Maria dos Prazeres o leito do casal.

ESTADO DE SANTA CATARINA
SECRETARIA DOS SERVIÇOS PÚBLICOS
COMPANHIA CATARINENSE DE ÁGUAS E SANEAMENTO - CASAN -

EDITAL - AVISO TOMADA DE PREÇOS

Nº 112/73

A COMPANHIA CATARINENSE DE ÁGUAS E SANEAMENTO – "CASAN", economia mista, CGC do MF no. 82.508.433/001, com sede à Rua Tiradentes no. 17 em Florianópolis, Santa Catarina, torna público que fará realizar no dia 10 de Janeiro de 1.974, às 15:00 horas, em sua sede, a TOMADA DE PREÇOS no. 112/73, entre firmas previamente cadastradas, que possuam especialização nos serviços de impermeabilização e reparos gerais em reservatórios de Sistemas de Abastecimento de Água, para contratar a recuperação de 4 (quatro) reservatórios do Sistema de Abastecimento de Água da cidade de JOINVILLE, do Estado de Santa Catarina.

Um conjunto de especificações, detalhes e demais elementos sobre a Licitação, denomidado PASTA DE LICITAÇÃO, poderá ser adquirido na sede da "CASAN", mediante o reembolso das despesas de reprodução, no valor de Cr$ 100,00 (Cem cruzeiros).

Florianópolis, 18 de dezembro de 1973.
A DIRETORIA

REPÚBLICA FEDERATIVA DO BRASIL
MINISTÉRIO DA AGRICULTURA
COORDENAÇÃO DO COMBATE À FEBRE AFTOSA

CONCORRÊNCIA PÚBLICA INTERNACIONAL
Nº 01/74

A Comissão de Licitações Internacionais, torna público que às 09:00 horas do dia 07 de janeiro de 1974, serão recebidas propostas para fornecimento de equipamentos para laboratório, destinados ao Plano Nacional de Combate à Febre Aftosa.

Os equipamentos serão adquiridos com recursos do BANCO INTERAMERICANO DE DESENVOLVIMENTO – BID – conforme contrato no. 262/SF–Br, de dezembro de 1970.

As propostas serão recebidas no Auditório do Ministério da Agricultura, sobreloja do Bloco 8 – Esplanada dos Ministérios, em Brasília – Distrito Federal.

O EDITAL encontra-se publicado no Diário Oficial da União do dia 07 de dezembro de 1973.

Brasília, 06 de dezembro de 1973.
ALBERTO FERREIRA FARIA
Presidente da Comissão

MINISTÉRIO DA AGRICULTURA

EDITAL

LEILÃO DE VEÍCULOS

A Diretoria Estadual do Ministério da Agricultura em Santa Catarina, fará realizar através de Comissão designada, leilão de veículos considerados inservíveis ao M.A.

Os veículos acham-se guardados na Base Física de São José, à rua Joaquim Vaz, s/n, onde será realizado o leilão no dia 14 (QUATORZE) de janeiro de 1.974, com início previsto para as 9 (NOVE) horas.

O Edital com a discrição dos veículos a serem leiloados encontram-se a disposição dos interessados na Sede do Grupo Executivo de Administração da DEMA/SC, sita à rua Lacerda Coutinho no. 8, nesta Capital, onde serão prestados maiores esclarecimentos.

Os veículos, objeto deste leilão, podem ser verificados pessoalmente no endereço acima indicado, no expediente normal da repartição, de segunda a sexta-feira.

Florianópolis, 12 de dezembro de 1.973.
WALMOR HULBERT
Tec. Lab. P.1601. 12.A
PRESIDENTE

SENSACIONAL
Conjunto Sanitário colorido Cr$ 250,00
Fórmica Cr$ 101,00
Tintas Coral e Ipiranga 20% de desconto
e até o ferro com 10% de desconto.
Sempre os melhores preços.
PHILIPPI & CIA.
a casa do construtor
Centro – Estreito e Balneário Camboriú
Fones: 6520 – 6368

prenda Distribuidora de Produtos Prenda Ltda.

Apresenta aos seus clientes, os melhores produtos Prenda.
Requeijão Catupiry
Variado estoque de queijo lanche
Queijo Parmezan em formas
Queijos Provolone – Queijo Mussarela
Manteiga especial
Linha completa de Frios
Em seu novo endereço: Av. Mauro Ramos, 286 Fone 37–53 – Florianópolis.

MINISTÉRIO DA EDUCAÇÃO E CULTURA
UNIVERSIDADE FEDERAL DE SANTA CATARINA
DEPARTAMENTO DE ADMINISTRAÇÃO GERAL.
DIVISÃO DO MATERIAL

CONCORRÊNCIA PÚBLICA Nº 02/73

De ordem superior, torno público que a Divisão de Material fará realizar, no próximo dia 15 de janeiro de 1974, às 16:00 horas, em sua sala de Concorrências, localizada no prédio da Reitoria, concomitantemente, o recebimento e abertura das propostas à Concorrência Pública acima mencionada, destinada a exploração, sob forma de arrendamento, de diversos bares de sua propriedade.

O respectivo edital encontra-se à disposição dos interessados no mesmo local acima referido, e será entregue de 2a. à 6a. feira, nos horários de 10:00 às 12:00 e 14:00 às 16:30 horas.

Florianópolis, 12 de dezembro de 1973.
DIVISÃO DO MATERIAL
Anatólio Pinheiro Guimarães Filho
Chefe da Seção de Compras

MINISTÉRIO DA EDUCAÇÃO E CULTURA
UNIVERSIDADE FEDERAL DE SANTA CATARINA
DEPARTAMENTO DO PESSOAL
DIVISÃO DE SELEÇÃO E APERFEIÇOAMENTO

AVISO Nº 06/73

A Divisão de Seleção e Aperfeiçoamento do Departamento do Pessoal da Universidade Federal de Santa Catarina, avisa que as inscrições aos concursos públicos para os cargos de Oficial de Administração, Escriturários, Escrevente-Datilógrafo, Arquiteto, Engenheiro, Bibliotecário, Inspetor de Alunos, Auxiliar de Bibliotecário, Servente de Necrópsia, Servente, Guarda, Técnico de Laboratório, Laboratorista e Auxiliar de Laboratório, instituídos pelos Editais nos. 16, 17. 18, 19 e 20/73 de 28/11/73, publicados no Diário Oficial do Estado de Santa Catarina de 6 a 7 do corrente, foram prorrogados até o dia 18 (dezoito) de janeiro de 1974, às 11:30 (onze horas e trinta minutos).

Florianópolis, 18 de dezembro de 1973.
Bel. João Roberto Dutra
Diretor

Acervo: Biblioteca Pública SC - Hemeroteca Digital Catarinense

Especulação não permite Blumenau ter Vila Típica

Blumenau(Sucursal) – Embora grande venha sendo o esforço da Prefeitura Municipal em dotar Blumenau de um "bairro típico", parece que a idéia – que esteve na iminência de se efetivar – não passará dos inúmeros devaneios turísticos que assaltam as mentes de alguns empresários mais arrojados.

Na verdade, Blumenau pelo menos a curto prazo, não terá uma vila de casas típicas alemãs, por força do elevado custo dos terrenos para tal fim. Um grupo de empresários locais, por exemplo, interessado em lançar o empreendimento arrefeceram nos seus ânimos, ao perceber que a área escolhida, o Morro do Aipim, num total de 34 mil metros, onde deveriam ser construídas, no mínimo 10 casas de estilo alpino, tinha seu preço orçado em 300 mil cruzeiros, além das quantias ainda necessárias para promover o aprimoramento do local. Segundo um dos empresários, o custo do empreendimento tornaria os preços das casas, exageradamente altos, comprometendo, desta maneira, a iniciativa, apesar do interesse manifestado por diversas pessoas na aquisição de casas que gozariam de isenção de impostos sobre a propriedade urbana pelo prazo de 10 anos, segundo disposto na lei municipal no. 1909.

Comissão de Saúde encerra o ano criticando Prefeito

Joinville(Sucursal) – A Comissão Municipal de Saúde de Joinville reuniu-se na sede da Acaresc, em ato que marcou o encerramento das atividades do corrente ano. Na oportunidade, foi analisado amplo relatório dos trabalhos desenvolvidos pela entidade, tendo sido considerada proveitosa a atividade da comissão em favor da comunidade no setor da saúde pública. Durante o exame do relatório, algumas falhas foram reconhecidas e surgiram críticas em relação a omissão da Municipalidade.

CRÍTICAS

Para o médico Laerte Cascaes Lisboa, a Prefeitura de Joinville "não tem demonstrado vontade de colaborar", mas os membros da comissão esperam receber maior apoio do Prefeito Pedro Ivo Campos no próximo ano, através do Departamento de Saúde Habitação e Assistência Social.

Ao final do encontro, a comissão decidiu promover um novo encontro em janeiro vindouro, quando serão definidos os planos de atuação da entidade no próximo ano. A reunião foi presidida pelo coordenador Orlando Borher e contou com a presença de membros da Fundação 25 de Julho, da Campanha Nacional de Alimentação Escolar, do Centro de Saúde da Sucam, do Departamento de Educação, da Acaresc e do 62o. BI.

Blumenau aproveita estrada de ferro se comprar o leito

Blumenau(Sucursal) – O município de Blumenau poderá aproveitar o leito da estrada de ferro, conforme recomendação expressa pelo Plano Diretor Físico-Territorial para auxiliar e assegurar o desafogo do tráfego central, somente se a Prefeitura Municipal comprar ou alugar aquele patrimônio. O esclarecimento foi comunicado ao Prefeito Félix Theiss durante visita oficial ao engenheiro Renato Meister, Chefe da 11a. Divisão da Rede Ferroviária Federal.

Informou ainda, em resposta às reivindicações da Prefeitura, que o ramal de Blumenau sequer foi erradicado e consta do Plano Nacional de Viação. Seu aproveitamento pela Prefeitura poderá ocorrer por compra, devendo o quilômetro de rede não ter custo inferior a Cr$ 1.200.000,00. Caso a Prefeitura decidir por essa opção, deverão ser consultados o Departamento Nacional de Estradas de Ferro e o Ministério dos Transportes, que, em última análise, dirá se há qualquer perspectiva futura relativa ao uso de tráfego ferroviário na região.

Aquele diretor não vê possibilidades imediatas do município aproveitar a linha em questão, a menos que este assuma o compromisso de manutenção do leito ferroviário, entregando-o em perfeitas condições no momento em que a estrada, eventualmente, volte ao seu funcionamento normal. Esta opção está fora de cogitação pela Prefeitura; poderá, entretanto, ocorrer a locação.

Um outro item constante do processo é o referente ao uso de parte da rede na Rua São Paulo, onde a Prefeitura pretende fazer o alargamento daquela via pública, garantindo melhores condições de tráfego e segurança. A Municipalidade pensa ainda construir no local, um trevo de acesso para a Rua Xavantina, que sofrerá sensível alargamento em seu gabarito para permitir acesso à nova ponte da rua Itajaí, na ligação com a nova Rodoviária.

MACUCA

Outro assunto tratado pelo Prefeito Félix Theiss com o engenheiro Renato Meister foi a possibilidade de doação da locomotiva no. 1 da EFSC, apelidada de "Macuca", a primeira que trafegou no ramal Itajaí–Trombudo Central, considerada uma peça histórica.

A resposta daquele técnico ao Prefeito foi semelhante a que formulou às questões anteriores: "A Rede Ferroviária Federal é uma sociedade anônima e, como tal, não pode fazer doações, sob pena de sofrer protestos de seus acionistas. Restam 2 alternativas para este caso – a compra da 'Macuca" pela Prefeitura Municipal de Blumenau ou pedir a cessão da velha locomotiva em comodato com o compromisso de conservá-la e devolvê-la em perfeitas condições quando assim for exigido, a exemplo de idênticos contratos firmados com as cidades paranaenses de Maringá e Lapa".

Na despedida, a mensagem da direção da escola aos alunos

Lar Fabiano encerra ano letivo com festa

Itajaí(Sucursal) – Num ato festivo cujo principal objetivo foi a despedida das crianças que no próximo ano terão que ingressar no ensino do I Grau, o Lar Fabiano de Cristo, órgão subordinado à Capemi, encerrou seu ano letivo. Das 60 crianças que participaram das aulas, cerca de 80% iniciará no próximo ano a primeira fase do ensino do I Grau. O ato foi prestigiado pelo Superintendente da entidade, Dr. Sebastião Pedrosa Pereira, médico Humberto Lira e representante do Prefeito Municipal, professora Onadir Tedéo.

Antes do almoço que lhes foi oferecido pela direção do Lar Fabiano de Cristo, as 60 crianças executaram a canção do Natal em meio às brincadeiras improvisadas que deram colorido ao ambiente de lazer. Enquanto as que aniversariaram este mês recebiam presentes, outras crianças foram escolhidas para declamar os versos que, certamente, teriam sido decorados para as inúmeras festinhas promovidas no decorrer do ano letivo que termina.

Criciuma inaugura nova sede do Inps

Criciúma(Sucursal) – O superintendente Laélio Luz, do Inps, preside às 10h30min de amanhã o ato inaugural da nova agência do Instituto Nacional de Previdência Social em Criciúma, considerada uma das maiores e modernas de Santa Catarina. A obra, que custou aos cofres da autarquia a importância de Cr$ 1.881.744,00, tem 3.172 metros de área construída. Localizado na Rua São José, o novo prédio dispõe de condições para perfeito atendimento público. Iniciada a 18 de julho do ano passado, a nova sede foi construída em pouco mais de um ano, tendo sido concluída em outubro último. A agência local está sob a direção do Sr. Alvacy Plauda da Silva.

Com a inauguração da agência de Criciúma, eleva-se a 9 o número de prédios próprios construídos pela Superintendência Regional de Santa Catarina do Inps. Segundo fonte da autarquia, encontram-se em construção as agências de Tubarão, Itajaí, Canoinhs e Joaçaba, cujas entregas deverão acontecer no próximo ano.

Colombo visita Jaraguá do Sul e Joinville hoje

Jaraguá do Sul(Sucursal de Joinville)– O Governador Colombo Salles assina hoje em Jaraguá do Sul os termos do contrato com uma firma empreiteira de Curitiba visando a execução do projeto que liga o município de Jaraguá do Sul à BR–101 através de uma rodovia asfaltada. As obras terão início no dia 2 de janeiro vindouro, segundo declarou fontes da Prefeitura deste município.

O Sr. Colombo Salles deverá chegar a Jaraguá do Sul às 10h30min por via terrestre e será recepcionado pelo Prefeito Eugênio Strebe e outras autoridades defronte à Prefeitura. A solenidade de assinatura do contrato com a empreiteira será realizado às 11 horas no gabinete do Prefeito.

Com um almoço que terá lugar nas dependências do Clube Atlético Baependi, o Governador do Estado será homenageado por empresários de Jaraguá do Sul. Às 14h30min o Sr. Colombo Salles viaja com destino a Joinville, onde cumprirá novo programa de visita.

OBRAS PÚBLICAS

Joinville(Sucursal) – Em companhia do Secretário dos Serviços Públicos, Paulo Muller Aguiar, o Governador Colombo Salles chega hoje a Joinville, às 15 horas, para assinar contratos e receber homenagens de empresários. Às 16 horas será homenageado pelo Sindicato dos Trabalhadores Rurais de Joinville nas dependências do Sesi e, em seguida, presidirá a solenidade de assinatura do contrato com uma empreiteira visando a realização dos serviços de terraplanagem na estrada Da. Francisca, trecho compreendido entre Alto da Serra e Campo Alegre. Às 17 horas o Governador do Estado visitará as instalações da Satesc e inspecionará o andamento dos trabalhos de expansão dos serviços telefônicos de Joinville. Logo após, o Sr. Colombo Salles concederá entrevista coletiva à Imprensa, ocasião em que fará um relato sobre as principais obras que foram e estão sendo executadas na região Norte do Estado. À noite, com início às 21 horas, participará de um jantar que lhe será oferecido pela Associação Comercial e Industrial de Joinville nas dependências da Sociedade Harmonia Lyra.

A. GONZAGA - O 13º POLPUDO

Nesta última semana o movimento nas lojas comerciais de Florianópolis, deverá ter sensível aumento, uma vez que algumas indústrias e construtoras já se antecipam no pagamento das gratificações natalinas. Dentre elas destaca-se a A. GONZAGA S.A. – Engenharia e Incorporações Imobiliárias que distribuiu entre seus quase 600 empregados somas que atingem os Cr$ 400.000,00. Outrossim as obras serão paralizadas nos dias 24 e 31 do corrente, visando uma maior amplitude de feriados para que todos os operários e funcionários possam se deslocar para visitar familiares.

ROGÉRIO ZOSCHKE
Chefe do
DEPARTAMENTO DE MERCADO

TABA S/A FESTEJA NATAL COM SEUS FUNCIONÁRIOS

Taba S/A – Empreendimentos, festejou ontem o Natal, dos filhos dos seus operários. O local escolhido para este acontecimento foi o terreno em que está sendo construído o novo Edifício Itamaracá, localizado à rua Abel Capela (Coqueiros), que ocupa uma área construída de 8.904, 64m2, contando com 112 apartamentos, divididos em 4 blocos. O prazo de entrega desta construção está previsto para 13 meses. Nesta ocasião todos os operários que faziam-se acompanhar de suas famílias, foram presenteados com uma singela lembrança de Natal. Em seguida foi oferecido a todos presentes uma mesa de doce regado com refrigerantes. Presente a este acontecimento os Srs. Francisco Santos (Contador), Rudney Gomes de Carvalho, representando a direção daquela Empresa.

TRIBUNAL DE JUSTIÇA
DIRETORIA DE DOCUMENTAÇÃO E PUBLICAÇÕES

DECISÕES DO TRIBUNAL DE JUSTIÇA

A Terceira Câmara Civil em sessão de 17.12.73, julgou os seguintes processos:

APELAÇÕES CÍVEIS

No. 9.549 – ITAJAÍ – Apte. Ivone Campos da Silva. Apda. Leonida Custódio Pinto, Rel. Des. Aristeu Schiefler – "Negaram provimento. Unânime". Acórdão publicado na sessão.

No. 9.555 – JARAGUÁ DO SUL – Apte. Ingo Alcides Beseke. Apdo. Oswaldo Rudolfo. Rel. Des. Aristeu Schiefler – "Negaram provimento. Unânime". Acórdão publicado na sessão.

No. 9.557 – JOINVILLE – Apte. Antônio Chaves Nogueira. Apdo. Luiz Post Junior. Rel. Des. Aristeu Schiefler – "Negaram provimento. Unânime". Acórdão publicado na sessão.

No. 9.162 – CAMPOS NOVOS – Apte. Afonso Besen. Apdo. Vitor Pauli. Rel. Des. Waldyr Taulois – "Negaram provimento. Unânime".

No. 9.363 – BRAÇO DO NORTE – Aptes. dr. Juiz de Direito, ex-officio, o Estado de Santa Catarina e Lúcio Batista da Silva. Rel. Des. Waldyr Taulois – "Negaram provimento. Unânime".

No. 9.381 – TURVO – Apte. Sulista S/A – Crédito, Financiamento e Investimento. Apdo. Lezalmo Dal Ponte. Rel. Des. Waldyr Taulois – "Deram provimento para julgar procedente a ação. Unânime".

No. 9.541 – FLORIANÓPOLIS – Apte. Banco Comercial do Paraná S/A. Apdos. João Baptista Bonnassis e Paulo Roberto Pereira Oliveira. Rel. Des. Waldyr Taulois – "Deram provimento. Unânime".

No. 9.556 – SÃO FRANCISCO DO SUL – Apte. Joseph Goldschmidt. Apdos. Chaban Ibrahim Chaban e Abílio Dias de Oliveira. Rel. Des. Waldyr Taulois – "Deram provimento em parte, para excluir da condenação o avalista. Unânime".

No. 9.603 – BLUMENAU – Apte. Cia. Boa Vista de Seguros. Apda. Maria de Fátima Eduardo. Rel. Des. Waldyr Taulois – "Deram provimento. Unânime".

No. 9.371 – IBIRAMA – Aptes. Geraldo Zink e outros. Apdos. Nadar Morro e Helena Bernardi Morro. Rel. Des. Reynaldo Alves – "Negaram provimento ao agravo no auto do processo e deram provimento à apelação, para julgar improcedente a ação, pagando os apelados as custas e os honorários de advogado, estes fixados em 20% sobre o valor da causa. Unânime". Acórdão publicado na sessão.

No. 9.372 – CAPINZAL – Apte. Valdomiro Katschor. Apda. Laudice Katschor. Rel. Des. Reynaldo Alves – "Deram provimento para decretar o desquite, nos termos do acórdão. Unânime". Acórdão publicado na sessão.

No. 9.552 – ORLEANS – Apte. João José Jung. Apdo. Vitório José Marcon. Rel. Des. Reynaldo Alves – "Negaram provimento. Unânime". Acórdão publicado na sessão.

No. 9.553 – ORLEANS – Apte. Rosalino Carrer. Apdo. João José Jung. Rel. Des. Reynaldo Alves – "Deram provimento para anular a sentença. Unânime". Acórdão publicado na sessão.

No. 9.567 – BLUMENAU – Apte. Freddy Wacholz. Apdos. Elizabetha Engel e outros. Rel. Des. Reynaldo Alves – "Negaram provimento. Unânime". Acórdão publicado na sessão.

No. 9.609 – FLORIANÓPOLIS – A Apte. Lidio Juvenal Ramos. Apdo. Araújo Jorge de Brito. Rel. Des. Reynaldo Alves – "Negaram provimento. Unânime". Acórdão publicado na sessão.

No. 9.623 – XANXERÊ – Apte. Silvino Crestani. Apdo. Jacob Umstadat. Rel. Des. Reybaldo Alves – "Deram provimento em parte. Unânime". Acórdão publicado na sessão.

APELAÇÕES DE DESQUITE

No. 4.359 – BLUMENAU – Apte. dr. Juiz de Direito da 1a. Vara Cível, ex-officio. Apdos. Heins Alfredo Herpich e sua mulher. Rel. Des. Aristeu Schiefler – "Negaram provimento. Unânime". Acórdão publicado na sessão.

No. 4.387 – FLORIANÓPOLIS – Apte. dr. Juiz de Direito da Vara da Família, Órfãos e Sucessões, ex-officio. Apdos. Ruy Garcia e sua mulher. Rel. Des. Aristeu Schiefler – "Negaram provimento. Unânime". Acórdão publicado na sessão.

No. 4.260 – SÃO LOURENÇO DO OESTE – Apte. dr. Juiz de Direito, ex-officio. Apdos. Norci Gomes Pinto e sua mulher. Rel. Des. Waldyr Taulois – "Negaram provimento. Unânime". Acórdão publicado na sessão.

No. 4.360 – MARAVILHA – Apte. dr. Juiz de Direito, ex-officio. Apdos. Aldino Zimmermann e sua mulher. Rel. Des. Waldyr Taulois – "Negaram provimento. Unânime". Acórdão publicado na sessão.

No. 4.371 – SÃO JOSÉ – Apte. dr. Juiz de Direito, ex-officio. Apdos. José Jung da Silva e sua mulher. Rel. Des. Waldyr Taulois – "Negaram provimento. Unânime". Acórdão publicado na sessão.

No. 4.384 – TIMBÓ – Apte. dr. Juiz de Direito, ex-officio. Apdos. Dietmar Jacobsen e sua mulher. Rel. Des. Waldyr Taulois – "Negaram provimento. Unânime". Acórdão publicado na sessão.

No. 4.353 – JOINVILLE – Apte. dr. Juiz de Direito da 2a. Vara Cível, ex-officio. Apdos. Demétrio Felix Vieira e sua mulher. Rel. Des. Geraldo Salles – "Negaram provimento. Unânime". Acórdão publicado na sessão.

No. 3.991 – JOINVILLE – Apte. Dr. Juiz de Direito da 1a. Vara Cível, ex-officio. Apdos. Ulisses Alves dos Santos e sua mulher. Rel. Des. Reynaldo Alves – "Negaram provimento. Unânime". Acórdão publicado na sessão.

No. 4.375 – SÃO JOSÉ – Apte. dr. Juiz de Direito, ex-officio. Apdos. Estevão José Ferreira e sua mulher. Rel. Des, Reynaldo Alves – "Negaram provimento. Unânime". Acórdão publicado na sessão.

No. 4.375 – FLORIANÓPOLIS – Apte. dr. Juiz de Direito da Vara da Família, Órfãos e Sucessões, ex-officio. Apdos. José da Silveira e sua mulher. Rel. Des. Reynaldo Alves – "Negaram provimento. Unânime." Acórdão publicado na sessão.

No. 4.383 – FLORIANÓPOLIS – Apte. dr. Juiz de Direito da Vara da Família, Órfãos e Sucessões, ex-officio. Apdos. Nelson Olivo Capeleti e sua mulher. Rel. Des. Reynaldo Alves – "Negaram provimento. Unânime". Acórdão publicado na sessão.

AGRAVO DE PETIÇÃO

No. 3.322 – TIMBÓ – Agrte. Urbano Longo. Agrda. a Fazenda Pública Estadual. Rel. Des. Aristeu Schiefler – "Converteram em diligência. Unânime". Acórdão publicado na sessão. Cesar Murilo Jacques Diretor, em exercício.

Acervo: Biblioteca Pública SC - Hemeroteca Digital Catarinense

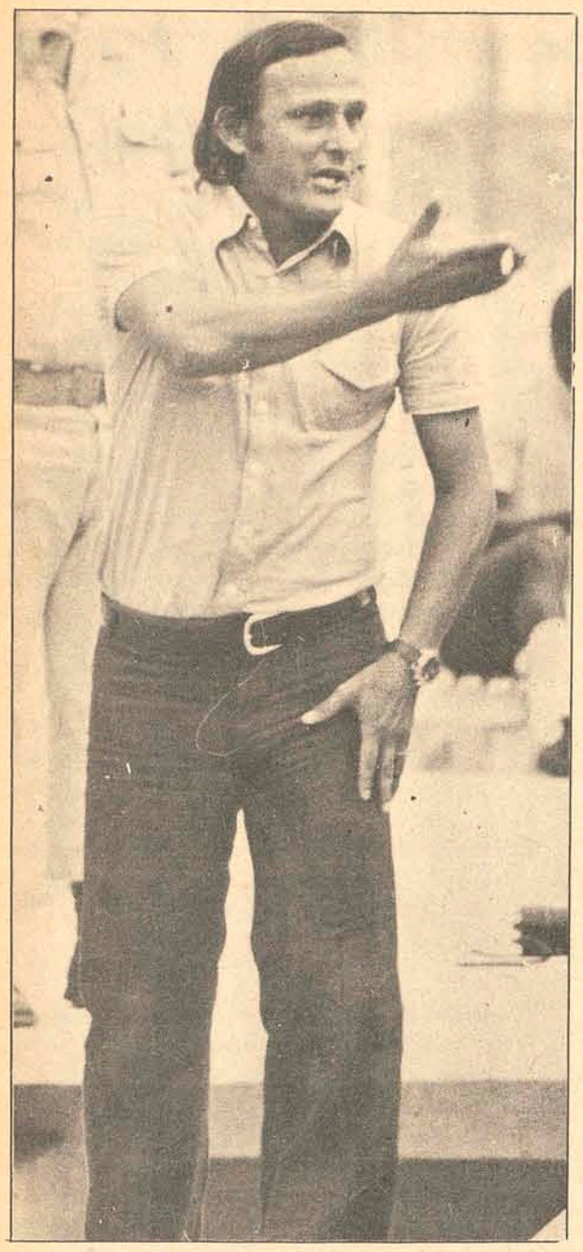

Jorge Ferreira, dois anos em SC e dois títulos.

O ESTADO e APESC vão homenagear campeões

A exemplo do que fizeram no ano passado, **O ESTADO** e Associação de Poupança e Empréstimo de Santa Catarina – **APESC** vão homenagear os campeões catarinenses, título conquistado este ano pelo Avaí.

Jogadores e dirigentes estarão reunidos amanhã à noite, às 20 horas, no Veleiros da Ilha, para um jantar, quando serão entregues medalhas e troféus aos campeões estaduais.

A promoção de O ESTADO e APESC vai homenager os jogadores Rubens, Joceli, Souza, Ari Prudente, Vilela, Orivaldo, Rogério, Zenon, Balduino, Paulo Roberto, Toninho, João Carlos, Jaico, Hercílio, Beto, Gerson, mais o treinador Jorge Ferreira, médico Salim Chaib, massagista Afonso, roupeiro Janga Sérgio Luz, pelo departamento de futebol amador e toda a direção do Avaí.

Avaí paga hoje o prêmio pelo título

Os jogadores do Avaí voltarão hoje à tarde ao Adolfo Konder, quando receberão salários e gratificações pela conquista do título estadual. Em seguida o plantel será dispensado para voltar somente dia 10 do próximo mês, no início dos preparativos da temporada de 74.

É provável que o clube participe novamente da Taça Atlântico, desta vez sem a presença do Grêmio, que estará disputando a fase semi-final do campeonato nacional. Mas Rubens Hoffmeister, presidente da Federação Gaúcha de Futebol, já viajou a Buenos Aires e Montevidéu, onde pretende confirmar a participação de Nacional, Penharol e Boca Juniors, clubes que tomaram parte no torneio realizado em princípio deste ano.

ESCOLINHA

Hoje à tarde, também no Adolfo Konder, o massagista Afonso vai reunir os garotos do dentes-de-leite para um treinamento, visando a viagem que farão dia 3 de janeiro à Guanabara, para jogar contra as equipes do Flamengo e Botafogo, da mesma categoria.

Ontem os garotos foram recebidos por Orlando Bertoli, Secretário do Governo e agradeceram os presentes e dinheiro recebidos para a viagem à Guanabara.

Caxias e América voltam só dia 10

O Caxias encerrou suas atividades ontem à tarde, já que o jogo com o Figueirense será disputado somente em janeiro e sem influir em nada na classificação do campeonato estadual.

A direção do clube procurou ontem acertar a situação de seus jogadores, com pagamento de salários e décimo terceiro, inclusive aqueles que terão seus contratos encerrados no fim deste mês. A apresentação será no dia 10 de janeiro.

AMÉRICA

Já no América o encerramento de temporada não foi muito tranquilo, pois a direção ainda não conseguiu colocar em dia o pagamento do plantel.

Tentando arrumar dinheiro para saldar a dívida com os jogadores, o supervisor Claudio Wagner viajou a Curitiba, onde foi conversar com a direção do Atlético Paranaense. O clube deve ao América 60 mil cruzeiros do passe do zagueiro Ladinho e, com este dinheiro os dirigentes pretendem pagar os salários atrasados de seus jogadores.

Mário Dias, dirigente do Atlético, sugeriu a Claudio Wagner a realização de um triangular em janeiro, com a participação do clube paranaense, mais América e Caxias. Parte das arrecadações seria destinada ao pagamento do passe de Ladinho.

Juventus devolveu quase todo plantel

Com um jantar de confraternização, oferecido pela diretoria ao plantel, a diretoria do Juventus encerrou a temporada de 1973.

Embora satisfeitos com o vice-campeonato, alguns dirigentes e o próprio treinador Lauro Búrigo não se conformam com a maneira como aconteceu a derrota para o Avaí.

Além de algumas restrições a arbitragem de Bezerra, principalmente nos dois lances que deram origem aos dois gols do Avaí, técnico e dirigentes admitiram também falhas técnicas:

– Não podemos aceitar que uma defesa que tem dois zagueiros de quase um metro e oitenta, fosse tomar dois gols de cabeça, marcados por jogadores baixinhos como Rogério e, principalmente o Balduino, com pouco mais de um metro e cinquenta.

Logo depois do jantar, que aconteceu na terça-feira à noite, o Juventus dispensou o plantel e devolveu os jogadores emprestados – Milton, Carlos Magno, Clairton, Elton, Tadeu, Liminha, Nei e Miguel – aos seus clubes de origem.

Toninho, Miltinho, Baio e Valdir são os únicos jogadores que pertencem ao Juventus e deverão se apresentar a Lauro Búrigo – se este não acertar com a Desportiva Ferroviária – somente no dia dez de janeiro.

Land vai para a Desportiva Ferroviária com Búrigo.

Pagamento deve sair hoje no Figueirense

A sede do Figueirense esteve ontem bastante tranquila, sem a mesma aglomeração do dia anterior, quando os jogadores se postaram à frente do edifício aguardando o pagamento.

Por outro lado, na terça-feira, a diretoria do Figueirense reuniu-se durante várias horas na casa do presidente do clube, com a finalidade de solucionar o problema de pagamento de salários e décimo terceiro. Muitos atletas procuraram os dirigentes durante a reunião, e foram cientificados do interesse do clube em sanar as dificuldades de cada um. Os jogadores alegaram a necessidade de viajar urgentemente e passar as férias com seus familiares. A diretoria procurou tranquilizar um a um os jogadores, afirmando que durante o dia de hoje todos ficariam liberados pelo departamento financeiro do clube.

Na tarde de ontem o dirigente Osni Costa passou todo o período preenchendo muitos cheques com a finalidade de pagamento aos atletas. "A informação de que o Figueirense está contraindo empréstimo de 250 mil para o pagamento dos jogadores não é verdade. Eu mesmo passei durante todo o dia de ontem (terça-feira) fazendo levantamento nos bancos para reunir todo o dinheiro referente ao pagamento. Eu já fui atleta e conheço o lado humano dos jogadores e mesmo porque a diretoria não tem interesse em deixar os atletas em situação financeira difícil. Amanhã (hoje) tudo será resolvido".

LAND

Land esteve na sede do clube demonstrando muito nervosismo alegando que precisava viajar hoje. O jogador, que ultimamente não tinha boa situação no clube, alegando que não existia mais ambiente com a Comissão Técnica e não aceitando a condição de reserva, alcançou finalmente ontem o seu objetivo. Amigavelmente, ele conseguiu rescisão de contrato e passe-livre junto à diretoria. Depois de ir à livraria comprar alguns formulários para Osni Costa, Land dizia que gostaria de viajar o mais breve possível. "Osni, por favor, vê se me apronta toda esta papelada hoje, que eu preciso viajar amanhã (hoje), pois já tenho passagem reservada pelo jatão da Sadia". Depois de o dirigente lhe mostrar o extrato de suas contas, ele torceu o nariz, e voltou a pedir para Osni apressar seus documentos o mais rápido possível. "Osni, queira me aprontar esse cheque ainda hoje, que amanhã eu me mando, chega de Figueirense". Severo que também teve seu contrato rescindido, é outro que deixa o Figueira.

Land segue para Vitória do Espírito Santo, onde vai jogar pela Desportiva Ferroviária. Afirmava ainda que o convite partiu do treinador Lauro Búrigo, que deverá dirigir a equipe capixaba. Por outro lado, companheiros do jogador diziam que o maior motivo de Land ir para aquela cidade, é a sua esposa que se encontra em Vitória.

VIAJARAM

Fred, Nielsen, Abel, Paulo Reina, Mosca e Célio são os jogadores que já viajaram, mesmo sem esperar pelo pagamento. Segundo Osni Costa, os cheques serão enviados aos jogadores diretamente às suas residências. Os demais atletas, juntamente com a Comissão Técnica viajam tão logo recebam o pagamento.

Nacional

Brasil 2 a 1 na festa de Garrincha

O selecionado brasileiro ganhou de 2 a 1 da equipe formada por jogadores estrangeiros ontem à noite no Maracanã, com gols de Pelé e Luis Pereira. Brindisi fez o gol dos estrangeiros. Garrincha tocou na bola pela primeira vez aos dois minutos, dando um passe curto para Clodoaldo. O público de 131.555 pessoas, que proporcionou arrecadação de Cr$ 1.383.123,00, aplaudiu demoradamente o jogador.

Aos 17 minutos do primeiro tempo, a grande jogada de Garrincha, quando passou a bola por entre as pernas de Brunel, completando com violência por cima do travessão.

Mas aos 30 minutos Armando Marques interrompeu a partida, Garrincha tirou a camisa e deu volta em torno do campo, sob intensa vibração dos torcedores. Em seguida ele jogou suas chuteiras para o público e Zequinha entrou no seu lugar.

OS GOLS

Aos 22 minutos Houseman, após receber de Onischenko, tocou para Brindisi. Everaldo entrou no lance, recuperou a bola, mas se atrapalhou. Brindisi, de frente para o gol, chutou rasteiro, sem defesa para Félix: estrangeiros 1 a 0.

Pelé, aos 36 minutos, driblou quatro jogadores, com toques curtos e tirou Andrada do lance, marcando o gol de empate.

O segundo gol do Brasil surgiu aos 22 minutos. Luis Pereira completou de pé direito um cruzamento de Jairzinho da direita. O ponteiro foi até a linha de fundo e fez a cruzada, encontrando o zagueiro central adiantado e em boas condições para marcar. As equipes começaram assim: Brasil – Félix; Carlos Alberto, Brito, Piazza e Everaldo; Clodoaldo, Rivelino e Paulo Cesar; Garrincha, Jairzinho e Pelé. Estrangeiros: Andrada; Forlan, Alex, Reyes e Brunel; Dreyer e Pedro Rocha; Houseman, Brindisi, Doval e Onischenko. No início do segundo tempo Félix foi substituído por Leão, Carlos Alberto por Zé Maria, Brito por Luis Pereira, Everaldo por Marinho e Pelé por Ademir da Guia. Babington e Lochevski, na seleção internacional, substituíram a Houseman e Onischenko, respectivamente. Jogaram ainda Zé Carlos, Manfrini, Mário Sergio, Luis Carlos e André para os brasileiros. Olefanske substituiu a Reyes nos estrangeiros e Arnaldo Cesar Coelho foi o juiz do segundo tempo.

Deu positivo o exame de Campos

A contra prova do exame do material do jogador Campos deu mais uma vez positivo – presença na urina de uma substância estimulante – segundo informações prestadas ontem à tarde, por Aníbal Pelon, presidente da comissão que apura a responsabilidade do doping do atacante do Atlético Mineiro.

Em Belo Horizonte, ao contrário de domingo, após o jogo com o Figueirense, quando a cidade trocou a tristeza de uma expectativa sombria pela alegria em todos os bairros, com foguetes e fogos que anunciavam a classificação do Atlético, os torcedores preferiram desconhecer a realidade e no ar pairava a pergunta: "o Atlético perderá os dois pontos? ".

De acordo com informações da assessoria do Ministro Jarbas Passarinho, o Atlético Mineiro não será punido, nem perderá os pontos conseguidos na vitória contra o Vasco. O MEC não pretende que a punição do clube tumultue o campeonato nacional, mas já advertiu que se ficasse comprovado pela CBD, que Campos jogou dopado contra o Vasco, ele será rigorosamente punido. O médico do clube mineiro poderá também ser punido, caso a Comissão de Investigação da CBD comprove que ele teve responsabilidade no doping do jogador.

Acervo: Biblioteca Pública SC - Hemeroteca Digital Catarinense

Uma sugestão para o "Reveillon": Tânia veste belíssimo longo em organza de seda pura azul, com a saia toda plissada e blusa em paetês. As mangas têm bordados nos punhos e são justas. Na Walburg's Boutique, por Cr$ 1.600,00

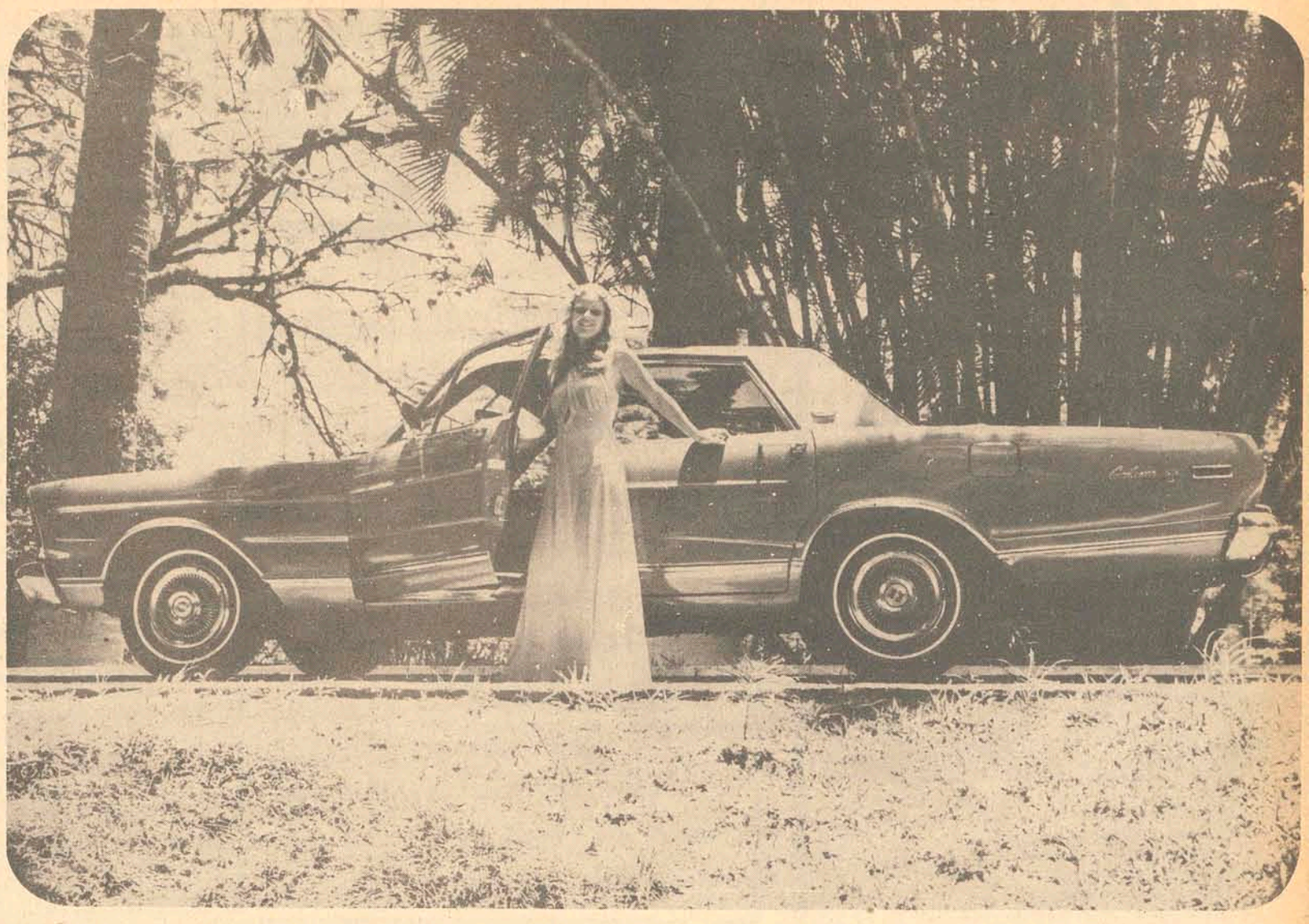

Anita Bittencourt mostra o Galaxie 500, que ao lado do LTD Landau, integra a dupla dos automóveis mais caros e luxuosos da indústria nacional. Um desses como na foto acima custa Cr$ 58.192,40, mas pode encarecer bastante se colocados os opcionais: câmbio automático, ar refrigerado e toca-fitas.

Presenteie com gosto e classe no dia de Natal

Reportagem de Marisa Ramos — **Fotos de Paulo Dutra**

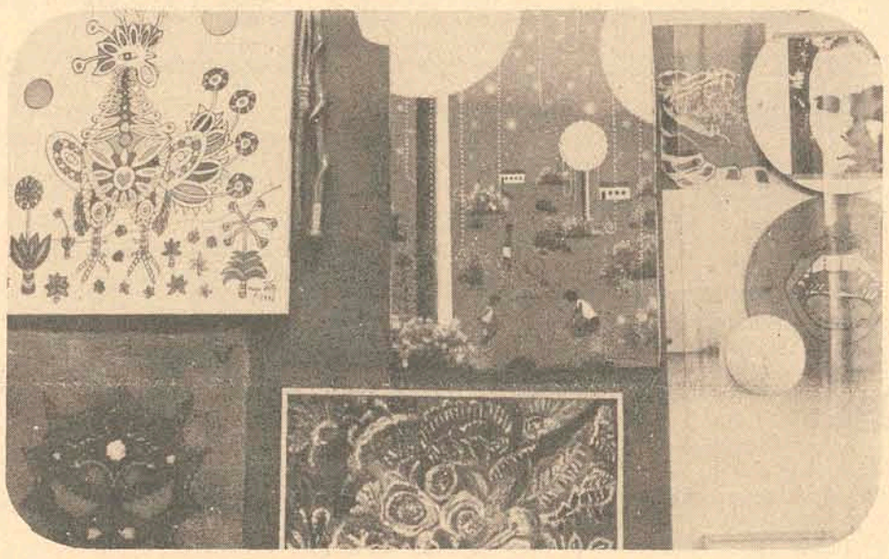

Poucos presentes serão mais apreciados que uma obra de arte. Na GARAGE DECORAÇÕES há quadros de Meyer Filho e Silveira de Souza por preços até Cr$ 2.000,00, quadros de Nini por Cr$ 450,00 e tapeçarias de Vichietti por Cr$ 700,00.

No Magazine Hoepcke se encontram as mais finas peças de prata e cristal, importadas. O samovar à esquerda, em prata de lei, trabalhada à mão, custa Cr$ 4.800,00. Acima, vaso de cristal da Boemia, trabalhado em ouro, o samovar, e um relógio italiano em níquel cobre. O preço das duas peças é de Cr$ 1.373,00 e 1.243,00, respectivamente.

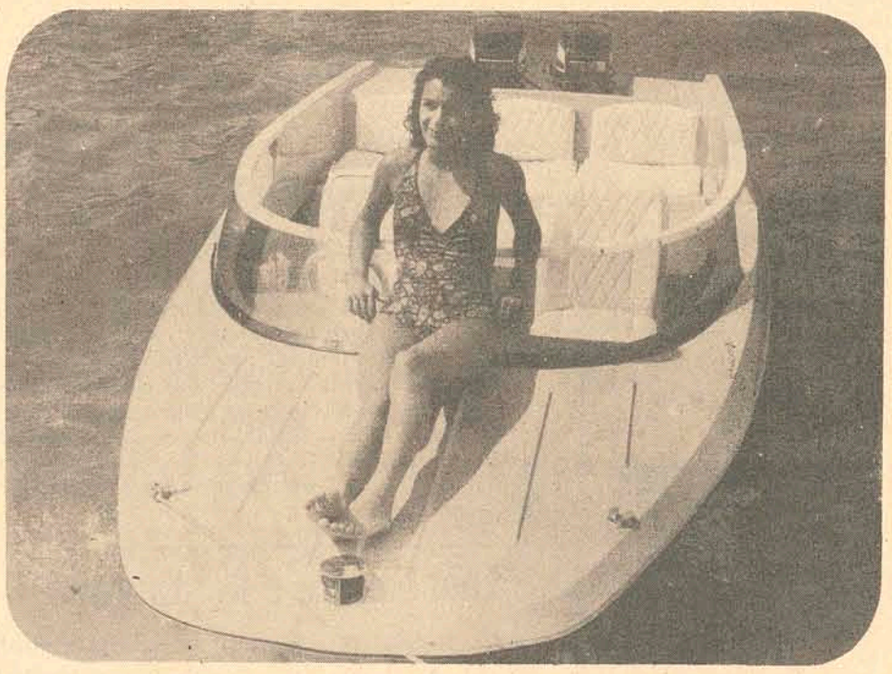

No verão, nada mais oportuno que uma lancha. O setor de motonáutica do Posto Jóia oferece o modelo acima, "Transa", por Cr$ 14.800,00, em fiberglass. Os 2 motores são Yamaha, de 25 HP cada e custam Cr$ 18.300,00. Há cores à escolha.

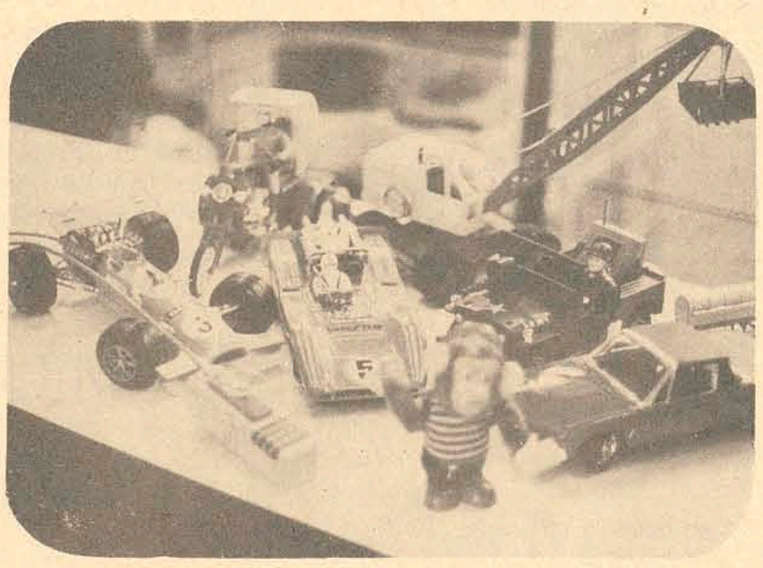

Na seção de brinquedos do Magazine Hoepcke, os modelos mais sofisticados são de fabricação japonesa

A tradição de presentear no Natal é cada vez mais intensa, em razão, principalmente, dos incentivos que a publicidade dá ao consumo. A festa máxima dos cristãos, hoje, é mais sinônimo de consumo em massa do que dos ternos pensamentos que deveria suscitar a data do nascimento do Menino Jesus. No dia de Natal, o mais humilde dos lares não deixa de se incluir no ritual das dádivas. E embora a intenção de presentear, na maioria dos casos, tenha mais valor que o próprio presente, há alguns que as pessoas gostariam especialmente de receber. "O Estado" faz, nesta página, uma relação dos mais cobiçados.

Para os jovens, a melhor pedida será certamente esta Honda-750, a maior e mais potente moto à venda no mercado. Custa Cr$ 32.800,00 no Posto Jóia, onde também são encontrados modelos a partir de 50cc. e Cr$ 5.600,00 e toda a sorte de equipamentos para motociclistas, como óculos, capacetes, etc.

Para as festas informais de final de ano, Tânia veste voile suíço com exótico decote. Na Walburg's, por Cr$ 450,00

Acervo: Biblioteca Pública SC - Hemeroteca Digital Catarinense

florisa

DEPARTAMENTO DE VEÍCULOS USADOS
Rua Santos Saraiva, Fones: 63-45,63-51 e 64-51
COMPRA-VENDE-TROCA-FINANCIA
VEÍCULOS SELECIONADOS, REVISADOS E EQUIPADOS.

Galaxie 500, mecânico, turquesa real	1972
Galaxie 500, mecânico, cinza e preto	1968
Corcel G.T., branco e preto	1970
Corcel G.T., cinza e preto	1969
Corcel cupê std, vermelho	1971
Corcel cupê std, vermelho	1971
Corcel cupê luxo, branco polar	1971
Corcel cupê luxo, cinza e preto	1969
Corcel sedan luxo, amarelo pop	1972
Corcel sedan luxo, vermelho	1971
Corcel sedan luxo, branco polar	1970
Corcel sedan luxo, azul claro	1970
Corcel sedan luxo, marrom	1970
Opala sedan, branco everest	1972
Opala sedan, branco everest	1971
Opala sedan, azul e preto	1971
Volks 1500 sedan, laranja monza	1972
Volks 1300 sedan, bege claro	1972
Volks 1600 T.L., vermelho metálico	1972
Volks 1300 sedan, vermelho	1971
Volks 1600 4 portas, branco polar	1971
Volks 1300 sedan, verde caribe	1968
Volks 1300 sedan, branco lotus	1968
Volks 1200 sedan, vermelho	1965
Volks 1200 sedan, vermelho	1963
Volks karmann-ghia T.C., vermelho	1970
Volks Kombi, bege claro	1969
Volks Kombi, bege claro	1969
DKW vemaget, gelo	1965
DKW vemaget, gelo	1960
Aero willys, amarelo claro	1965
Rural willys 4x2, azul e branco	1972
Rural willys 4x4, verde e branco	1971
F–100, marrom	1958
F–100, marrom	1965
F–350, verde icarai	1970
F–350, marfim e verde	1964
F–600 gasolina, verde, caçamba	1962

GATÃO AUTOMOVEIS

Francisco Tolentino, 13 – Fone 29-80

CHEVETTE VERMELHO CORAL "OK"	74
OPALA CUPÊ AMARELO GRAN PRIX (JÓIA)	73
KOMBI BEGE NILO	71
VOLKSWAGEN TL AZUL PAVÃO	71
VOLKS VERMELHO CEREJA	70

EM FLORIANÓPOLIS ALUGUE UM CARRO NOVO E DIRIJA-O VOCE MESMO

AUTO LOCADORA COELHO

RUA FELIPE SCHMIDT, 83

FONES: 2777 OU 2765

Amauri VOLKSWAGEN

COMÉRCIO DE AUTOMÓVEIS

Corcel Cupê Luxo OK – Azul Regata	1974
Corcel Cupê Luxo – Vermelho Cadmiun OK	1974
Corcel Cupê STD – Vermelho Cadmiun OK	1974
Maverick Sup. Luxo – Bronze Metálico OK	1974
Maverick – Cinza Metálico	1974
Corcel GT – Azul Colonial	1973
Corcel Cupê STD – Amarelo Tarumã	1972
Corcel Cupê Luxo – Azul Claro	1969
Opala Cupê Especial – Vermelho Formula OK	1974
Opala Cupê Especial – Marron Cajú OK	1974
Chevette – Rosa Pantera OK	1974
Opala Cupê Especial – Azul Claro	1972
Opala 4 portas – Marron Metálico	1972
Opala 4 portas – Escarlat	1973
Fuscão – Azul Safari OK	1974
Variant – Verde Folha	1972
Variant – Azul Diamante	1972

POSSUÍMOS CARROS ZERO QUILÔMETRO DE QUALQUER MARCA
R. Gal. Gaspar Dutra, 90 – Estreito
Fones: 6628 – 6632 – 6312
Florianópolis.

C. RAMOS S.A.

COMÉRCIO E AGÊNCIAS

VEÍCULOS NOVOS

Possuímos toda linha VW nas diversas cores 74

REVENDEDORES AUTORIZADOS VOLKSWAGEN
R. João Pinto no. 9 – Rua Cel. Pedro Demoro no. 1466
Fone 3641 – Fpolis – 6381 – Estreito.

VEÍCULOS USADOS

Volks 1500 – Verde	1972
Volks 1300 – Azul Diamante	1970
Sedan 4 portas Azul Diamante	1970

Dispomos de motores 1.300, 1.500 e 1.600, novos ou recondicionados à base de troca.

FINANCIAMOS SEU VEÍCULO ATÉ 40 MESES

CERTIFICADO EXTRAVIADO

Foi perdido o Certificado de Propriedade do veículo marca Volkswagen, placas AA–3661. motor no. BH–502593, Chassis BS–314.823, pertencente ao sr. Huri Gomes Mendonça.

SIGA ESTA SETA. VOCÊ VAI ENCONTRAR O MELHOR FINANCIAMENTO E A MELHOR GARANTIA.

VEÍCULOS USADOS DE QUALIDADE

Departamento de Veículos Usados do seu Concessionário de Qualidade — CHEVROLET

HOEPCKE VEICULOS S/A

RUA CONSELHEIRO MAFRA, 28
FONE 31-17

Volks 1300 – Verde Folha	1969
Volks 4 portas – Branco Lotus	1969
Volks–TL – Branco Lotus	1972
Opala 4 portas SS – Cinza Prata Met.	1971
Opala 4 portas Luxo – Verde Nobre Met.	1971
Dodge Dart Cupê Luxo – Vinho	1973
D K W Vemag – Azul Internacional	1962.

JENDIROBA AUTOMÓVEIS LTDA.

R. Saldanha Marinho Esq. de João Pinto
FONES: 4673 – 2952

OPALA VÁRIAS CORES	1974
CHEVETTE VÁRIAS CORES	1974
DODGE 1.800 VÁRIAS CORES	1974
GALAXIE LANDAU	1973
DODGE CHARGER	1971
VARIANT	1972
TL 1.600	1971

LANCHAS FIBRA DE VIDRO VÁRIOS MODELOS FINANCIAMOS SEU VEÍCULO ATÉ 40 MESES

NÃO FECHAMOS PARA ALMOÇO
COMÉRCIO DE AUTOMÓVEIS, BARCOS
Financiamentos até 36 meses

EXCLUSIVIDADE EM BONECOS DE LATEX
BOUTIQUE VALERIA
Rua Saldanha Marinho, 1 Esq/Tiradentes

VENDE-SE BUGRE 72

Novo – 20.000 Km.
Tratar c/Adalberto fone 38–63.

VANDA DE SOUZA SALLES
4o. Tabelião de Notas e Protestos em Geral
EDITAL

Pelo presente Edital, ficam intimados para pagarem no prazo legal, os Títulos que se acham em Cartório para protestos os senhores:
Irinaldo Medeiros – Osni Vieira – Norberto Coelho – Salézio de Oliveira – Paulo Sérgio Pereira – Walter Gobato – Ind. Com. Pitrol Ltda. - José Zeferino Póvoas – Ivete da Silva Ribeiro – J. Martins – Nelson Morona Vieira – Edison Camargo Evangelho.
Fpolis, 19/12/73.

MISSA DE 1o. ANIVERSÁRIO ZALFA CHEREM

A família da inesquecível senhora ZALFA CHEREM está convidando parentes e pessoas amigas para a Missa de 1o. Aniversário que, em intenção de sua boníssima alma, mandará celebrar no próximo dia 21, sexta-feira, às 19 horas, na Catedral Metropolitana.
Antecipadamente, agradece o comparecimento de todos a esse ato de fé cristã.

Certificado Extraviado

Foi perdido o certificado de propriedade do Sr. Paulo Roberto Martins, do veículo For Corcel, ano 1973, motor 236546 placa AB5340, Chassis Lb 4CnP 57840.

CARTEIRA EXTRAVIADA

Foi perdida a Carteira Nacional de Habilitação, categoria Amador, pertencente ao sr. Tarquinio Balsino Netto.

CARTEIRA EXTRAVIADA

Foi perdida a Carteira Nacional de Habilitação, categoria Amador, pertencente a sra. Hedi Rosa Mendonça.

CERTIFICADO EXTRAVIADO

Declaro que foi extraviado o certificado de propriedade referente ao automóvel marca Aero Willys, ano 1969, motor B.907.8415 CH–9.11450 12161,110 HP, emplacado sob no. 5948, e que estou requerendo a 2a. Via.
Florianópolis, 14 de Dezembro de 1973.
Manoel V. Lopes.

CARTEIRA EXTRAVIADA

Foi extraviada a Carteira Nacional de Habilitação, categoria amador, pertencente ao Sr. WALFRID GRAHL. Blumenau, 19 de dezembro de 1973.

CARTEIRA EXTRAVIADA

Foi extraviada a carteira nacional de habilitação, categoria profissional, pertencente ao Sr. Adélio de Faveri.
Tubarão, 14 de dezembro de 1973.

CARTEIRA EXTRAVIADA

Foi extraviada a carteira nacional de habilitação categoria profissional pertencente ao sr. Ailton José de Aquino.

CERTIFICADO EXTRAVIADO

Foi perdido o Certificado de Propriedade do veículo marca Ford-Corcel, ano 1972, motor no. M–155224, placas AX–0031, pertencente ao sr. Paulo Furtado.

COMPANHIA ATLANTIC DE PETRÓLEO

AUXILIAR DE ESCRITÓRIO

Candidato deve possuir:
1 – Experiência profissional
2 – Ótima datilografia
3 – Idade – 20 a 28 anos
4 – Curso Técnico em Contabilidade ou Cursando Administração de Empresas
5 – Desembaraço e Boa apresentação.
Oferece-se salário compatível, bom ambiente de trabalho, perspectivas de progresso e amplo programa de benefícios. Comparecer à Rua Cel. Pedro Demoro, 1966 – Estreito, somente os candidatos que tenham os requisitos acima, munidos é 1 foto 3x4 e Carteira Profissional.

CREAÇÕES SERGER-IND. E COM. DE ROUPAS LTDA.

CAMISAS PARA HOMENS
VÁRIOS MODELOS E PADRÕES.
VENDAS PARA O COMÉRCIO.

FÁBRICA E LOJA -
Rua Felipe Schmidt, 21 - 1º Andar. FPOLIS S.C.

Dr. SAULO CAIRES BERBER

CLÍNICA NEUROLÓGICA
Adultos e Crianças
(DOENÇAS DO SISTEMA NERVOSO)

Cefaléias – Epilepsia – Deficiência Mental
Consultas no período da tarde
Consultório: Rua Deodoro, 15 – s/202 – fone 4138 – Florianópolis.

CASA DESOCUPADA EM BARREIROS, C/ PEQUENA ENTRADA E SALDO 190,00 mensais. URGENTÍSSIMO. Tr. R. JOÃO PINTO – 21 – 3o. ANDAR. CONJ. 9 – ATÉ 19 Hs.

VENDE-SE CASA

Vende-se casa em Canasvieiras, em terreno completamente gramado, toda mobiliada, bem localizada, três (3) quartos, e demais dependências.
Financiada em três (3) anos.
Tratar na Eletrolândia – Ed. Ipase – Térreo – Fone 3376 – Caixa Postal 322. Tratar com Adalberto.

FAZENDA

Vende-se em Biguaçu, com 2.500.000 m2 de área, ótima para agricultura e criação de gado. Possui também grande quantidade de madeira para serra e lenha. Com energia elétrica distante apenas 300 metros. Os interessados poderão tratar à Av. Atlântica, 327, Jardim Atlântico – Fpolis.

2 CASAS DESOCUPADAS NO J. ATLÂNTICO, Vende-se c/ 15.000.00 de entrada e saldo financiado. URGENTÍSSIMO. Tr. R. JOÃO PINTO 21 – 3o. ANDAR CONJ. 9 – ATÉ 19 Hs.

CONVITE PARA MISSA

Os familiares do sempre lembrado HERMES ZAPPELINI, convidam os parentes e amigos para assistirem a Missa de um ano de falecimento, que mandam celebrar em sua memória dia 20 de de dezembro às 18,15 horas na Catedral Metropolitana. A viúva, filhos, noras e genros antecipam agradecimentos.

CONVITE PARA MISSA DE 1º ANO DE FALECIMENTO

Volkspeça Ltda. e Fuskombi, convidam aos parentes e pessoas amigas de JAIME AGUIAR DE SOUZA para a missa de 1 ano de falecimento que mandarão celebrar em intenção de sua alma dia 21 (sexta-feira) às 6,45 horas na Igreja Nossa Senhora de Fátima no Estreito.

AGRADECIMENTO E MISSA

MARCIO LUIZ GHISI

A família de Marcio Luiz Ghisi profundamente agradecida ante as numerosas manifestações de pesar e de solidariedade cristã, no ensejo do falecimento de seu inesquecível esposo, pai, filho, irmão, tio e cunhado, ocorrido no dia 13 do corrente, cumpre agora o dever de convidar parentes e amigos para a Missa de 7o. Dia, que será rezada no dia 19 de dezembro, 4a. feira, às 19 horas, na Catedral Diocesana em Tubarão. Sinceros agradecimentos.

DOCUMENTOS PERDIDOS

Foram perdidos todos os documentos: – Carteira de Identidade, Título de Eleitor, Certidão de Casamento e de Nascimento e vários Diplomas e Atestados.
Pertencentes à ANESIA EMMENDORFER DE SOUZA.
Quem encontrar fazer o favor de entregar na Prefeitura Municipal para o Sr. Dr. Juarez de Souza.

EMPRESA AREIAS BIGUAÇÚ LTDA.

Estrada Tres Riachos - Biguaçú

Possue para pronta entrega, MEIA AREIA PARA TRAÇO e AREIA PARA REBOCO.
Informações à rua Padre Roma, 17.

VENDEM-SE - APARTAMENTOS

no centro, prontos para morar de um, dois ou três quartos - Edifício "A.COELHO"

Ver e tratar à rua Felipe Schmidt, 85
Telefones 2777 e 2765.

EM TUBARÃO

Apartamentos No "Edifício CLÁUDIA" financiamento até 240 meses
VENDE–SE
Boa residência a Rua Manoel Antunes Correa. Financiada Cr$ 648,87 mensal.
Um lindo apartamento no centro, todo tapetado e com armários embutidos financiado Cr$ 1.775,30 mensal.
Apto. no Edifício Bossele – financiado
COMPRAMOS CASAS PARA NOSSOS CLIENTES

TERRENOS
Terrenos no morro do loteamento Catedral, para construção de alvenaria, em 36 meses sem juros.
Terrenos no Parque da Boa Vista, após Colégio Dehon em 36 meses sem juros
Pequena fazenda – 13 hec. – Gravatal
Terreno a Rua Recife – prox. à Rua Felipe Schmidt
Terreno na Vila Moema – medindo 21X35
Terreno na Vila Moema medindo 12x35
Terreno na Rua Felipe Schmidt – esquina
Terrenos em Oficinas 21x45
Terrenos nas proximidades do Colégio Dehon 36 meses sem juros

ALUGAMOS
Residência próximo Lar da Menina Cr$ 600,00 mensal
Apto. Rua São José Centro Cr$ 700,00 mensal
Casa de madeira próximo ao pequeno príncipe Cr$ 250,00 mensal
Residência Rua Rui Barbosa – Cr$ 450,00 mensal

Alugar casas, apartamentos ou salas, selecionar inquilinos, contratar oferecer garantias e dar tranquilidade a você que é proprietário, é a nossa função. Portanto se V. Sa. deseja comprar, vender ou alugar seu imóvel procure-nos.

ARIEL CRCI 1615

Predibens Imobiliária Ltda
Rua São Manoel ao lado do Cine Vitória
Fone 1042 – Tubarão.

APARTAMENTO NOVOS BAÍA NORTE

Vende-se no Edifício Condessa, apartamentos prontos. 3 quartos, sendo 2 com armários embutidos, sala com terraço, banheiro social todo azulejado, quarto de casal com banheiro privativo (suite), copa, cozinha, dependência de empregada completo, duas garagens (box), todo de frente, vista para o mar área útil de 143m2. Entrada de apenas Cr$ 9.900,00, restante financiado. Tratar na Eletrolândia – Ed. Ipase – Térreo – Fone 3376 – Caixa Postal 322. Tratar com Adalberto.

Lanchonete e Restaurante

A direção da Lanchonete e Restaurante Trevo, avisa ao público em geral e especialmente ao turista, que dentro de breves dias, poderão desfrutar de um lugar selecionado, com atendimento especial por funcionários capacitados, e atenciosos. O local que está localizada a Lanchonete e Restaurante Trevo, é Av. Hercílio Luz, Esq. Emílio Blumm (Rodoviária).

QUARTOS ALUGAM–SE

ALUGEM-SE QUARTOS PARA RAPAZES À RUA JERÔNIMO COELHO – 11. Tratar à Rua Emílio Blum, 27 ou pelo FONE – 4044 com o Sr. BRUNO.

ALUGAM-SE APARTAMENTOS CENTRO FELIPE SCHMIDT COM 3, 2, 1 QUARTOS E DEMAIS DEPENDENCIAS

TRATAR:
RUA FELIPE SCHMIDT - 83
FONES: 2777 ou 2765

Acervo: Biblioteca Pública SC - Hemeroteca Digital Catarinense

BETO

Stodieck

A recuperação do CC agora e sempre

* Os pais dos alunos do Colégio Catarinense, aqueles que estão em recuperação, se organizaram e formaram uma espécie de grêmio: **Os Pais dos Recuperados.** Estão lutando contra o que eles chamam de assalto aos seus bolsos, às suas bolsas. "Cr$ 72,00 por matéria recuperada, um abuso, um absurdo", dizem a uma só voz.

* **Ainda agora fiquei sabendo que diversos pais subscreveram um telegrama ao Ministro Passarinho, da Educação, contando o que está acontecendo no CC. Não sei onde as coisas vão parar. E o Catarinense responde às críticas, às cartas. através de comunicados à imprensa. É a guerra, pais x CC, declarada. Kissinger está sendo chamado para providenciar a paz. Virá? Conseguirá a paz?**

* Enquanto isso, a Professora Virgínia, um dos diretores do Colégio, vai de sala em sala reclamar desta coluna, falar deste colunista que, apenas, divulga o que os pais e alunos solicitam. Se ela quiser que se publique alguma coisa a seu respeito, é só chegar. Há espaço para todos. Mas que sejam coisas com fundamento e não papos de que eu "havia prometido não mais falar no CC".

Os coloridos destaques de 1973

Ontem, no Clube Doze, foi feita a gravação de um programa especial para a TV Cultura levará ao ar na noite de 24 de dezembro, mostrando os destaques do ano – escolhidos pela própria TV e pelo Doze. Entre mil e uma pessoas e entidades que se destacaram em 1973, foram escolhidas o Governador Colombo Salles e Dona Dayse, Almirante Leopoldo do Amaral Sabóia, Prefeito Nilton Severo da Costa, turma Miami (vencedora da gincana do Clube), Serte, Fernando Bastos (Avaí), José Mauro Ortiga (Figueirense), Douglas Mesquita (Cotesc) e o Stúdio A 2 (shows, exposições, promoções em geral). Imagiiiina, não merecíamos tanto, quanta honra.

O programa, como já disse, será levado ao ar na noite do dia 24, a partir das 22 horas, em cores – e só não será via Embratel porque não precisa: é prá cá mesmo. De leve e em frente.

Augusto de Souza rides outra vez

Augusto Newton de Souza um dia, sem mais nem menos, foi-se para a itália, para a Inglaterra, para um curso de administração (bolsa do governo italiano), para aprender como ganhar dinheiro. Na Itália esteve com o Papa, transou com o Presidente lá deles, conheceu gente, lugares, fez o diabo. Passou um ano. Voltou. Está aí para o que der e vier. E, ao contrário do que se imaginava, resolveu ficar em Florianópolis e aqui aplicar o que aprendeu.

Ganhará dinheiro na Ilha? Dará uma de Conde de Monte Cristo? Aguardem e aguardem que só o tempo dirá. Em todo caso a sua cabecinha veio fervilhando de idéias e a outras se unirá para que o boooom da terra seja dos mais imaginativos. E lucrativos.

Dia 22 em Curitiba: seca e molhada

O maior desbunde sonoro do ano, no Brasil, provavelmente na América Latina foi um conjunto paulista, maravilhosamente chamado Secos & Molhados – conjunto este que conseguiu tornar Os Mutantes obsolentos, até ultrapassados (não, talvez, em som, mas no mis-en-scene, uma loucura).

Apesar de um dos componentes do conjunto, Marcelo (baterista) estar intimamente ligado à Florianópolis (é casado com uma moçoila da rua Major Costa, Elaine Wouter), S& M ainda nem pensou em se apresentar na Ilha. Quem sabe, para o ano? Mas o conjunto está pelas proximidades. Dia 22 agora, quase véspera de Natal, Secos & Molhados estará se apresentando no ginásio do Círculo Militar de Curitiba – com capacidade para 5.000 pessoas. Naturalmente que serei um dos presentes. Lá estarei e depois contarei com os mínimos requebros e detalhes.

Não percam, não percam

As camisetas de Vera Sabino já acabaram – nova remessa foi providenciada. As bolsas em brim de Alcy Miranda de Oliveira, a pantera de Cascavel, prima da Carmen, cunhada de Aninha Fox, sobrinha da Estrela Dalva, bordadas, rebordadas estão extasiando gregas e troianos. As bolsas custam just 150 pedros (Kika Simão, a rainha das butiques, diz que em lugar algum se encontra por mais barato). As blusas de filó de Iara Pedrosa acabaram – voaram num já. No entanto ainda restam uns dois quimonos (a Cr$220,00) lindos de morrer, também obra das mãos de fada, tão prendada. tão pedrosa. Os caleidoscópios de Luiz Costa estão a Cr$ 40,00 e são alucinantes – vê-se o que não se imagina. E, novidade: as bolsas de couro e metal de Serginho Tolentino estão desbundando, tanto pelo gosto, como pelo preço (Cr$90,00). Enquanto isso as jóias de Guido Heuer e Rubens Oestren (com precinhos que começam nos 18 pedros) estão saindo que nem água – um só sú. Tudo isso e muito muito mais, inclusive móbiles, sapinhos, coisinhas para crianças, estão no Bazar do A 2, a rua Padre Roma 55. Aproveitem e aproveitem que está nos últimos dias e o Natal está às portas. Seja original e dê um presentinho A 2.

Uma fofa de Joinvil (viu?)

C. de Claúdia. CLAÚDIA CAMPOS e todo o seu especial sorriso para a coluna mais fofa do Brasil. A menina foi a terceira das fofas a desfilar e arrancou delirantes aplausos dos convidados presentes ao Santacatarina Country Club, sábado passado. E não é prá menos. Cláudia é de Joinville, tem 16 anos e uma graça absolutamente espetacular. Que Deus a conserve. Foto Paulo Dutra.

A Lagoa transformada em estrela, em estrela de Natal

Um camelo na Lagoa da Conceição pode ser uma transa muito insólita, uma coisa muito louca. Mas não é, ao menos para o diretor cinematográfico Olivier Perroy, da Olho Cinematografia Ltda – sempre de olho em alguma extravagância. Perroy é o tipo do cara capaz de se mandar à Suiça atrás de um pingo de neve – ou à São Joaquim.

Para as dunas da Lagoa, que ele acha idênticas aos desertos do Médio Oriente, o moço trouxe um camelo e toda uma caravana; e lá está, rodando um filminho natalino, para determinado cliente paulista. Quem quiser ver é só dar um chego. As filmagens estão sendo feitas atrás do restaurante das dunas, aquele que de noite encobre fortuitos encontros. E quem sabe, até, não podem conseguir uma pontinha no filminho!? Pelo que parece há um papel de beduino a disposição. Ou será que Bob Biguaçu, que também é Salum, pegou a dita ponta?

Horóscopo

Omar Cardoso

ÁRIES – Desde este primeiro dia do Sol em Capricornio, signo que o faz progredir na vida, você estará mais resoluto, mais determinado; ambicionando e conseguindo triuntar de forma sensacional.

TOURO – Entrando hoje em um dos seus melhores períodos astrais do ano, estará mais prudente no tocante ao que diz respeito direto e bastante reservado sobre seus negócios; o que lhe será muito bom.

GÊMEOS – Capricórnio prevê para Gêmeos, nos próximos 30 dias, sucesso sem igual nas ocupações intelectuais, jurídicas, comerciais, artísticas, comunicativas, esportivas, sociais, aeroviárias e educacionais.

CÂNCER – Fase, iniciada nesta data, bem capaz de lhe causar mudanças, de muitas espécies, nem sempre satisfatórias. Sua disposição será mais inconstante do que já é e, no amor ciúmes e desentendimentos ocorrerão.

LEÃO – Só agora, depois de muito tentar nos últimos meses, é que a sua saúde tenderá a melhorar cada dia mais. Psicologicamente, Saturno em Capricórnio, denota para você, firme determinação e aumento de ambição.

VIRGEM – De todos nós, de todos os signos, é você de Virgem quem estará agora sob as melhores influências astrais vistas sob qualquer ângulo. Terá ilimitadas possibilidades de se sentir completamente feliz e realizado.

LIBRA – O final do ano sempre lhe traz aumento de atividade funcional, social, financeira, familiar e pessoal, porque Saturno, astro regente do período, exalta tremendamente suas possibilidades de elevação em tudo.

ESCORPIÃO – O signo que hoje passa a reger todos os seres humanos, denota para você grandes sucessos depois de algumas dificuldades. Torna, outrossim, suas resoluções repentinas e seu gênio forte e ciumento.

SAGITÁRIO – Nos próximos 30 dias, a contar de hoje, poderá ter muito progresso material e financeiro, principalmente pelo cuidado com que empregará suas economias e tratará dos seus assuntos de dinheiro.

CAPRICÓRNIO – O primeiro dia de solstício de Verão marca a entrada do Sol em seu signo, promotendo-lhe um mês astrológico, inteiro, de muita ansiedade em obter elevação; o que conseguirá, dependendo da sua idade.

AQUÁRIO – O seu período difícil do ano começa hoje; mas não será tão difícil porque Saturno, que o governa, predispõe Aquário a ser mais firme e deliberado em suas ações e não guardar ressentimentos.

PEIXES – A firmeza de propósitos, a esperança de resultados felizes, a persistência e a coragem para encarar de frente, sem recuar, os problemas, tudo isto Saturno denota agora que está em Capricórnio para Peixes.

TV

TV. CULTURA–CANAL 6

13:30 – TV. Educativa; 14:00 – Sessão da Tarde; 15:15 – Seriado de Aventuras; 15:30 – Sessão Patota; 16:45 – A Feiticeira; 17:10 – O Doze no Seis; 18:10 – Divinas e Maravilhosas; 18:55 – O Conde Zebra; 19:20 – Bola em Jogo; 19:30 – Rede Tupi de Notícias; 19:55 – Tom e Jerry; 20:05 – Mulheres de Areia; 21:00 – Silvio Santos Nobre; 24:00 – Hawai 5–0.

TV. COLIGADAS–CANAL 3

14:00 – Sala de Visitas; 14:10 – Zorro; 14:30 – Vila Sésamo; 15:30 – Cine Vesperal; 17:00 – Seriado de Aventuras; 17:15 – Os Caretas; 17:45 – Paladino, defensor da justiça; 18:15 – Shazan, Xerife e Cia; 18:50 – Carinhoso; 19:35 – Telesporte; 19:45 – Tele Jornal M. Hering; 20:15 – O Semideus; 21:00 – Grande Família; 22:00 – Destaques na TV; 22:05 – Os Ossos do Barão; 22:45 – Grande Cinema; 00:30 – Missão Impossível.

LEIA E DIVULGUE O ESTADO

Zury Machado

NO IPIRANGA

O Jornal "O Corujão", na última semana promoveu festa na sede social do Ipiranga, com o aplaudido conjunto The Hell'S Angels.

NO PALÁCIO BARRIGA VERDE

Os formandos da Escola Técnica de Comércio Nereu Ramos, Turma Prof. Jarbas Luiz Benedt, fizeram solenidade de sua formatura no Plenário do Palácio Barriga Verde. Patrono e Paraninfo da turma foram os srs. Fernando Marcondes de Mattos e Ricardo Rosa.

BOLSA DE VALORES

Em assembléia geral ordinária, foram eleitos os membros efetivos do Conselho de Administração da Bolsa de Valores desta Capital, recaindo a escolha nos Srs. Alcino Müller da Silveira, José Carlos Hamilton Pirath e Rogério Duarte de Queiroz. Para representar as Sociedades de Capital Aberto, foram eleitos os representantes do Banco do Estado de Santa Catarina, Erasmo Spoganitz e Armando Gonzaga, da A. Gonzaga S.A.

NO PALÁCIO

O Governador Colombo Salles presidiu, no Palácio dos Despachos, o ato de assinatura de escritura de cessão de uso real do Hospital São Paulo, de Xanxerê, para as Irmãs da Associação Educacional e Caritativa.

A cessão da unidade será feita pela Fundação Hospitalar de Santa Catarina.

CASAL ANDRIANI

Myrna Evelise e Jorge Andriani, um jovem casal de nossa sociedade, estão de malas prontas para residir no Rio. Atendendo convite, o engenheiro Andriani na cidade maravilhosa fará um estágio de dois anos.

OS MELHORES PARA 74

Estão sendo apontados pela sociedade como os melhores partidos para o ano de 1974 em Santa Catarina, João Francisco do Vale Pereira, (médico), George Richard Daux (advogado), João Batpista Bonnassis, (médico), Jorge Cichinel (industrial), Nelson Campos (advogado), Hants Prayon (industrial), Miguel Procopiacki Filho (industrial), Jorge Daux Filho (advogado), Hercílio Ivo Varela (médico), Reginaldo Guglielmi (industrial).

EXPOSIÇÃO

Hoje, as 21 horas, com movimentado coquetel no Santacatarina Country Club, a sra. Daysi Werner Salles, inaugura a exposição da pintora Grasiela Peixoto dos Reis.

NO TEATRO

A Turma Dr. Heitor Luiz Sché, da Escola da Polícia Civil, hoje, as 20 horas, estará no Teatro Álvaro de Carvalho, para a solenidade de formatura. Paraninfo será o Cel. Paulo Mello Mendes de Carvalho e Patrono, Luiz Carlos Koneschi.

ELI

Acabo de ser informado que a pintora Eli Heil, mais uma vez, vai expor suas valiosas telas em uma famosa galeria de arte em Paris.

ARTE

Falando em arte, o elegante casal Carlota e Carlos Alberto Ganzo Fernandez, durante o coquetel de inauguração da nova Garage Decoração, teceu os melhores elogios aos trabalhos de Luiz Canabrava e a pintora Nini.

CECOMTUR

O majestoso edifício do Centro Tuístico Comercial de Santa Catarina, é uma realização do Sr. Jorge Daux, que vem despertando grande interesse em todo Estado.

Myrna Evelise Andriani residindo no Rio.

EM LAGES

Entre as ginasianas do Colégio Santa Rosa de Lima, que na última semana receberam certificados do curso, estava Isabel Cristina, filha do elegante casal Scylla e josé P. Baggio.

RESIDÊNCIA

Está construindo uma confortável residência em São Miguel, com praia particular, o jovem casal Cesar Murilo Barbi.

JOINVILLE

Os formandos de 1973, do Conservatório de Música Professora Vany Knoll, da cidade de Joinville, em solenidade na Casa da Cultura, receberam diplomas. Paraninfo e Patrono dos formandos, foram Comandante 62o. BI, Osmar Jacobsen e Professor Percival Seiffert.

CONVÊNIO

Por ocasião da sessão solene de encerramento do II Seminário Nacional de Companhias de Habitação – COHABs, em Porto Alegre, o Governador Colombo Salles firmou convênio com o Banco Nacional de Habitação, integrando em definitivo o Estado de Santa Catarina ao Plano Nacional de Habitação.

NO RIO

O elegante casal Lea e Carlos Krebes, que recentemente no Rio montou luxuoso apartamento na Vieira Souto, com um jantar recebeu convidados, para inaugurar sua nova residência.

NO LIRA

Tarde de sucessos, uma festa do "Grupo de Promoção Social da Prefeitura Municipal de Florianópolis", que se realizou no Lira Tenis Clube em prol do Natal do filho do Gari.

CAMPANHA

Considerada de extremo bom gosto a campanha de Natal e Ano Novo promovida pelo Grupo Financeiro Besc. Vários clientes da organização têm elogiado a campanha, por sua simplicidade e pelas inovações que introduz.

Presidente da Assembléia Legislativa, Deputado Zany Gonzaga, recebendo do Governador do Estado a medalha do Mérito de Anita Garibaldi.

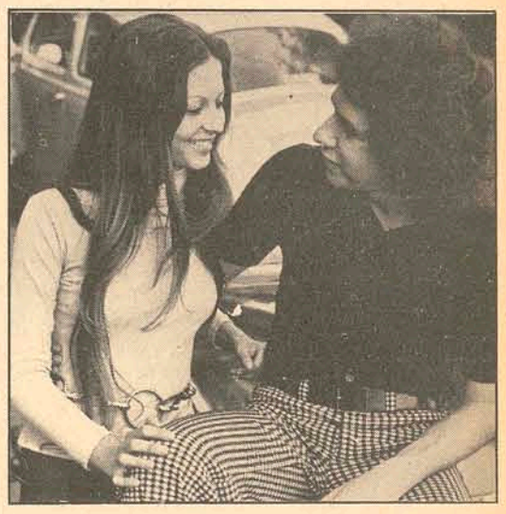

Rosemary Ramos e Aldo Guimarães, voltam a ser notícia em nossa coluna.

Cinema

Darci Costa

CARMEN BABY; mais uma versão da famosa obra de Prosper Merimee, que já foi ópera e assunto de vários, uma fita insólita de Otto Preiminger, que se chamou **Carmen Jones**, Esta versão é também modernizada; Carmen ama um policial que mata seu superior, dando origem a uma série de situações que levam a um final trágico. O filme rodado em locações, no Piran e no Portoroz, na Yugoslávia, em Eastmancolor, Ultrascope. **Uta Levka, Claude Ringer, Carl Moner e Bárbara Valentine**, formam o elenco de **Carmen Baby**, sob a direção de **Radley Metzger Cine São José: 3–7,45–9,45 horas.**

A DIVINA IRA (The Wrath of God) Aventura mesclada com revolução em pais latino americano, com implicações filosóficas e religiosas. Direção de **Ralph Nelson** que, aqui, volta ao clima de violência de **Soldier Blue.** Robert Mitchum, Victor Buono, Rita Hayworth, Frank Langela e John Colicos estão nas aventuras em cores. **Cine Ritz: 5–7,45–9,45**

A CONDESSA DE HONG KONG, reapresentação do filme considerado um equívoco na carreira de Charles Chaplin; com a participação de Sophia Loren e Marlon Brando. Na época um filme morno e quasi neutro; o passar do tempo, entretanto, acrescenta valores místicos ao espetáculo. A partitura musical, do próprio Chaplin, que também faz uma ponta, é grande sucesso popular. Merece uma revisão. Technicolor. **Cine Coral:3–8–10 horas.**

SEM LEI E SEM ESPERANÇA, de Philip Kaufman c/ Cliff Robertson e Robert Duval. Technicolor.

INIMIGOS A FORÇA, de George Seaton, com Dean Martin e Rock Hudson. Technicolor. **Cine Roxy: 2 e 8 horas 18 anos.**

O JUDOKA, nacional, com Pedro Aguinaga e Elisângela. Eastmancolor. 5 anos. **Cine Jalisco: 8 horas.**

UM FRESTA NO TETO, de James Kelly c/ Mark Lester. Technicolor. 18 anos. **Cine Glória 5 e 8 horas.**

QUANDO A MULHER QUER, de Jackie Cooper com Jacqueline Bisset. **Cine Rajá: 8 horas.**

X, Y E Z, de Brian G. Hutton, c/ Elizabeth Taylor, Michael Caine e Susana York. 18 anos. **Cine São Luiz: 8 horas.**

Carmen Baby *de Radley Mezger*

Acervo: Biblioteca Pública SC - Hemeroteca Digital Catarinense

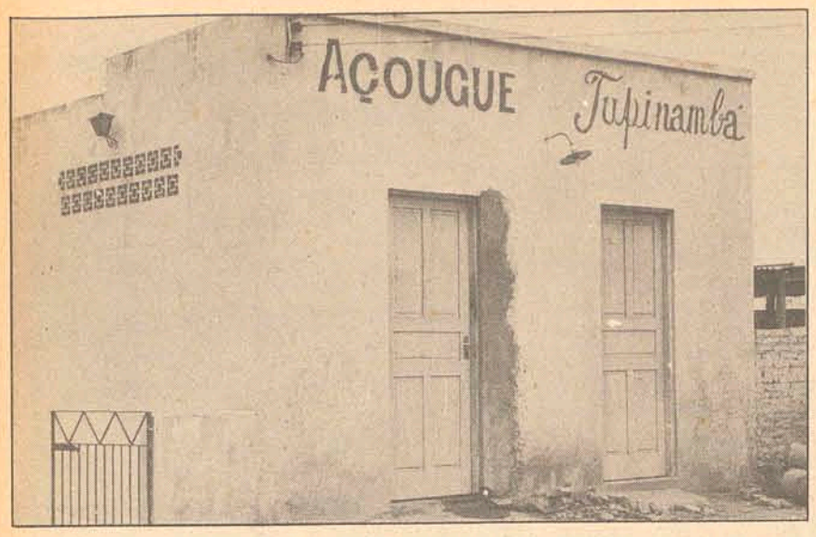

A Sunab percorreu quase meia centena de açougues da região da Grande Florianópolis: alguns preferiram fechar.

Açougues alegam prejuízos e muitos cerram suas portas

Liderados pelo próprio delegado da Sunab, Mário Wiethorn, oito fiscais e três soldados da Polícia Militar vistoriaram meia centena de açougues situados no Mercado Municipal, bairros da Trindade, Capoeiras, Campinas e município de São José, a fim de fiscalizar a venda de carne aos preços tabelados recentemente pela Superintendência Nacional do Abastecimento.

Na oportunidade, os fiscais conferiram os preços fixados na tabelas e se havia estoque disponível ou camuflado de carne. Para isso, abriram as geladeirás de vários estabelecimentos.

PREJUÍZOS?

Conforme a tabela da Sunab divulgada no dia 18, três dias depois de ter sido conhecida em outros estados, o preço da carne do traseiro ficou com o preço mínimo de Cr$ 10,90 e o dianteiro, considerado possuidor das "carnes mais saborosas" com o mínimo de Cr$ 4,70. Porém, além de representar a concretização de uma feliz expectativa do público consumidor, para os pecuaristas, frigoríficos e açougueiros a medida significou o prenúncio de um "duro período de prejuízos".

E da mesma como tem acontecido em São Paulo, os açougues começaram a fechar. Conforme constatou a reportagem, pelo menos três açougues da rua Max Schramm, um na Coloninha e o quinta em Capoeiras cerraram as portas. Segundo manifestaram aqueles comerciantes, os preços tabelados não correspondem às previsões de lucro reconhecidas como naturais, para aqueles estabelecimentos. Em Santos, um grupo de açougueiros chegou a dissecar um boi inteiro em público, pesando em seguida as diferentes espécies de carne para provar que com os novos preços eles teriam prejuízos. E que, como ficou comprovado, pelo menos com relação na carne do dianteiro, os lucros seriam inclusive insuficientes para pagar as despesas de luz e água usadas nos açougues.

Aqui em Florianópolis alguns açougueiros já se manifestaram pelo fechamento puro e simples dos açougues, "até que as coisas voltem ao que era antes". Para a Sunab, o não cumprimento da tabela, ou da venda, significa incorrer no cumprimento da lei específica ao abastecimento e venda de mercadorias ao grande público. No Rio de Janeiro, a Superintendência chamou os comerciantes "fatosos" para explicar o porque do fechamento das portas dos açougues. E uma autoridade da Sunab chegou a ameaçar os açougues que fechassem com a interdição definitiva do estabelecimento.

Depois que o mercado externo apresentou-se como um ávido observador de carne brasileira, ao ponto de importar até dezembro de 1973 mais de 300.000 toneladas, o preço do produto começou a aumentar, já que a tabela imposta para a comercialização no mercado interno correspondia a apenas a metade do preço vendido no exterior. E conforme estatísticas da própria Sunab, o preço da arroba do boi emem pé, que em janeiro era de Cr$ 47,00, subiu, no final de novembro, para Cr$ 140,00, o que representa, no curso deste onze meses, um aumento de 197%, muito superior ao aumento de qualquer tipo de adubo, insumos e implementos pecuários insinuados pelos pecuaristas como responsáveis pelo aumento do preço da carne. E se este aumento excepcional também era repartido com os açougueiros, não está esclarecido, mas omo informaram alguns açougueiros" eles não podem suportar a redução do preço da carne, por isso acham melhor fechar".

Comissão do Vestibular convoca 150 estudantes para fiscalizar provas

Um total de 400 fiscais, dos quais 150 escolhidos entre alunos matriculados na Universidade e que se apresentaram como candidatos a aluno-fiscal, estão encarregados de manter a ordem e o bom andamento durante a realização das 4 etapas que compõem o concurso Vestibular Único e Unificado da UFSC.

Embora cerca de 28 alunos escolhidos para fiscais não tivessem comparecido, sendo em consequência substituídos por outros, interessados, a Comissão do Vestibular confirmou o número de alunos convocados, que passou de 60, colaborando no ano passado, para os atuais 150.

LOCAIS DE PROVAS

Dos 4.097 candidatos inscritos no Vestibular, disputando as 1.730 vagas oferecidas pela UFSC, novamente a maioria preferiu a Área de Ciências Biológicas, ou seja, 1518 estudantes fizeram para ela a sua primeira opção, cabendo 711 para o Curso de Medicina, 323 para Odontologia, 240 para Farmácia, e Bioquímica, 184 para Enfermagem, e 60 para Ciências, habilitação de segundo grau.

No segundo lugar, em preferência, distinguiu-se a área de Ciências Físicas, com um total de 1.083 optantes, fazendo 1.205 candidatos sua opção por Ciências Sociais e Humanas e 291 para a Área de Artes e Comunicações.

Esta estratificação, no entanto, não será observada para a determinação dos locais de efetuação das provas do Vestibular os quais como de costume serão lotados pelos candidatos em razão de seu número de matrícula.

Embora a localização divulgada ainda não seja a definitiva, podendo ser alterada após a efetivação da matrícula condicional cujo prazo se encerra no dia 28 deste mês, podem ser os seguintes os locais das provas para os dias 6, 8, 10 e 12 de janeiro: CEB – 1o. pavimento: inscrição de 1 a 145; CEB – 2o. pavimento: 146 a 905; Prédios de Madeira: 906 a 1126; Bloco Modulado no. 1: 1027 a 1486; Bloco Modulado no. 2: 1487 a 1727; Centro de Educação térreo: 1728 a 1757; Centro de Educação – 2o. Pavimento: 1758 a 1937; Centro de Educação – 3o. pavimento: 1938 a 2309; Restaurante Universitário – Ala "A": 2310 a 2666; Restaurante Universitário – Ala "B": 2667 a 3005; Reitoria – Térreo: 3006 a 3347; Engenharia Civil: 3348 a 3839; Centro Tecnológico – 3o. pavimento: 3840 a 3995; Centro Tecnológico-Térreo: 3996 a 4097.

Serão ao todo 140 salas, destinadas a receberem os 4097 candidatos, aos quais porém é exigido, antes de entrarem nas salas, a apresentação da cédula de identificação fornecida no momento da inscrição além de um documento legal de identificação, ou seja: carteira de identidade, carteira de motorista, carteira de reservista, etc., sem ser no entanto o título de eleitor.

Enquanto isto, a Comissão Central do Vestibular, encontra-se em fase final de elaboração das provas, que serão guardadas até o início do Concurso Vestibular.

O Natal, sobre ser a "data máxima da Cristandade", – é também a "festa máxima do comércio" que em nenhuma outra época do ano consegue vender tanto.

Natal tem no consumo sua festa e seu maior ritual

Se a Igreja procura transmitir um sentido mais espiritual a seus fiéis, com o nascimento de Cristo, no Natal, os comerciantes procuram transmitir, por sua vez, a qualidade de seus brinquedos, os preços, e as condições de pagamento. Embora muitos condenem a comercialização do Natal, a realidade mostra que esta luta já esta quase perdida para os espiritualistas.

As próprias crianças aguardam o Natal com ansiedade, esperando a chegada do papai (sem Noel, que não tem mais mistério), numa demonstração de que os comerciantes, até certo ponto, têm razão: eles estão apenas "faturando" firme, às custas de um sistema que, por certo, não foi por eles criado...

Florianópolis não foge à regra geral. As lojas de brinquedo são as mais movimentadas, confirmando a comercialização do Natal. Talvez o único senão esteja nos preços, em certas lojas, quase proibitivos. Nestas, uma simples boneca, de 15 centímetros de comprimento, pode custar até Cr$ 150,00, evidenciando uma competição acirrada, desleal, e até certo ponto, prejudicial ao bolso dos "consumidores", que têm que comprar, para satisfazer o desejo dos pequenos. Natai sem presentes não é Natal: é apenas um feriado a mais.

Sob o véu da fé, alguns presentes.

A COMPETIÇÃO

Se uma dona de casa seguir à risca o conselho da campanha "Diga não à Inflação", decerto ficará surpresa com o que encontrará. Os preços de determinados brinquedos variam de uma maneira assustadora, de uma loja para outra. E ela (a dona de casa) terá que andar muito, para achar um preço que lhe sirva, sem que "estoure" o orçamento natalino.

Nas lojas Hermes Macedo o movimento, segundo o gerente, já está bom, mas aumentará ainda mais, a partir de amanhã. Utilizando fartamente o crediário, com prestações mínimas de Cr$ 30,00, em até 24 vezes, a loja montou uma seção especial de brinquedos, onde vende de tudo um pouco. Mas, conforme uma balconista, o mais preferido é a bicicleta Tonka, da Trol, que custa 485 cruzeiros. A mesma bicicleta, na seção de brinquedos do Hoepcke Magazine, custa Cr$ 452,00. Os brinquedos mais vendidos, na Hermes Macedo: bonecos Bim–Bim e Feijãozinho, respectivamente, Cr$ 51 e Cr$ 65 cruzeiros. Bonecas "Amelinha" e "Lalá e Lulu", Cr$ 295 e Cr$ 148 cruzeiros respectivamente. O autorama, com capa nova, mostrando um sorridente Fittipaldi, tem três tamanhos distintos: 906, 725 e 514 cruzeiros.

Vendendo com exclusividade, a Hermes Macedo oferece ainda alguns brinquedos Trol, como o Velotrol (Cr$ 241,90), o Mini Velotrol (Cr$ 138,10), e o Mototrol (Cr$ 180,00).

"POUCO MOVIMENTO"

Em geral, os comerciantes acham que o movimento ainda está fraco, como o gerente da Papelaria e Livraria Recorde, que também vende brinquedos. "Parece que o povo gosta de tumulto, deixando para comprar tudo à última hora", disse ele. Sem trabalhar com o sistema de crediário, a Recorde está vendendo "muito bem" o Snooker da Atma (Cr$ 30,50), bem como o Estrelão, uma mesa para jogos de botão. Este custa Cr$ 34,40. O que é misterioso também tem saída: trata-se de um estranho jogo para montar, onde aparecem cabanas de índios negros, e algumas feras, chamado "África Misteriosa" – Cr$ 46,50. O autorama médio, na Recorde custa Cr$ 688,50, enquanto o pequeno é vendido por Cr$ 486 cruzeiros. As bonecas ainda não saíram das prateleiras, em sua maioria. No entanto, "o que é de carro pequeno, não tem conta o que já vendemos", comentou o Caixa.

No Hoepecke Magazine, as bonecas estão na ordem do dia. A "Amelinha" e a "Lalá e Lulu" são as mais vendidas. Custam, respectivamente, 309 e 149 cruzeiros. Alguns brinquedos da Estrela também têm muita saída, como o Motocleta (Cr$ 460,00). A Motocleta Júnior, da Trol, "já acabou". Saiu demais.

REVÓLVER & BONECA

A "Casa Oscar Lima", da Conselheiro Mafra, [illegible] utilizar o crediário, vende muito revólver e boneca, ao contrário das lojas da Felipe. Os revólveres de espoleta, da Estrela, variam no preço, entre 10 e 22 cruzeiros. As bonecas, também da Estrela, custam desde 20 até 310 cruzeiros. Os carrinhos de plástico, para crianças, podem ser comprados por 5 cruzeiros, ou por Cr$ 51,00. Conforme o tamanho, o tipo, e a cor.

Para o proprietário, o movimento aumentou um pouco nos últimos dias, mas, em comparação com os últimos anos, ainda está fraco. Apesar de continuar aberta até as 22 horas, não há muito movimento.

De uma maneira geral, estes são os preços dos brinquedos. Na noite do dia 24 próximo, tradicionalmente o dia que Papai (sem Noel) entrega os presentes, alguns estarão sorrindo: as crianças e os comerciantes. Os únicos que não acharão graça nenhuma, como sempre, serão os papais, os que mais sofrem nesta época...

Compras para futuros beneficiários.

a cotesc tem um recado muito simpático para o pessoal do balneário de camboriú.

Vivemos a era das comunicações. Tudo ficou mais perto. As palavras vão mais longe em menos tempo. Num mundo assim você precisa de um telefone, o aparelho que deixa você perto de tudo e de todos. Que lhe dá tranquilidade.
São apenas Cr$ 145,00 mensais. Um preço razoável para o muito em conforto que você vai ter.

POSTOS DE VENDA EM CAMBORIÚ:
Agência do Bradesco e edifício Imperador (ex-boliche)

COTESC
companhia catarinense de telecomunicações

Empresa do Grupo TELEBRÁS

ANO 3

Acervo: Biblioteca Pública SC - Hemeroteca Digital Catarinense