O TEMPO – Frente Fria: Negativo. Pressão Atmosférica Média: 1002.7 milibares. Temperatura média do dia: 29.0 graus centígrados. Umidade relativa média: 75.9 por cento. Estado do Céu: Cumulus, Stratus, de meio a encoberto, com possíveis trovoadas no Planalto e parte do Litoral. Nevoeiro noturno nas serras. Estado Médio do tempo: Com chuvas esparsas e possíveis formações de granizo no Planalto. Com instabilidades passageiras no Litoral. Estado médio do tempo: Estável. Previsão: A. Seixas Netto.

O ESTADO

Florianópolis - Terça-feira – 18 de dezembro de 1973 – Ano 58 – No. 17.425 – Edição de hoje 16 páginas – Cr$ 0,80

AUTORIZAÇÃO - O Presidente da República autorizou o funcionamento dos cursos de Educação Artística, Biblioteconomia e Estudos Sociais da Faculdade de Educação, mantida pela Fundação Educacional de Santa Catarina e que funcionarão no próximo ano com licenciatura de 1o. grau e os de Educação Artística com licenciatura plena nas habilitações de Músicas e Artes Plásticas.

AVAÍ CAMPEÃO

Balduíno – a maior figura em campo – decretou a vitória do Avaí no jogo contra o Juventus, que deu o título de Campeão Catarinense de 73 ao clube da Capital, quando faltavam 3 minutos para terminar a partida. Rogério abriu a contagem aos 44 do primeiro e Baio empatou aos 35 do segundo. Foi um jogo que fez justiça ao Avaí, autêntico campeão (8 e 9)

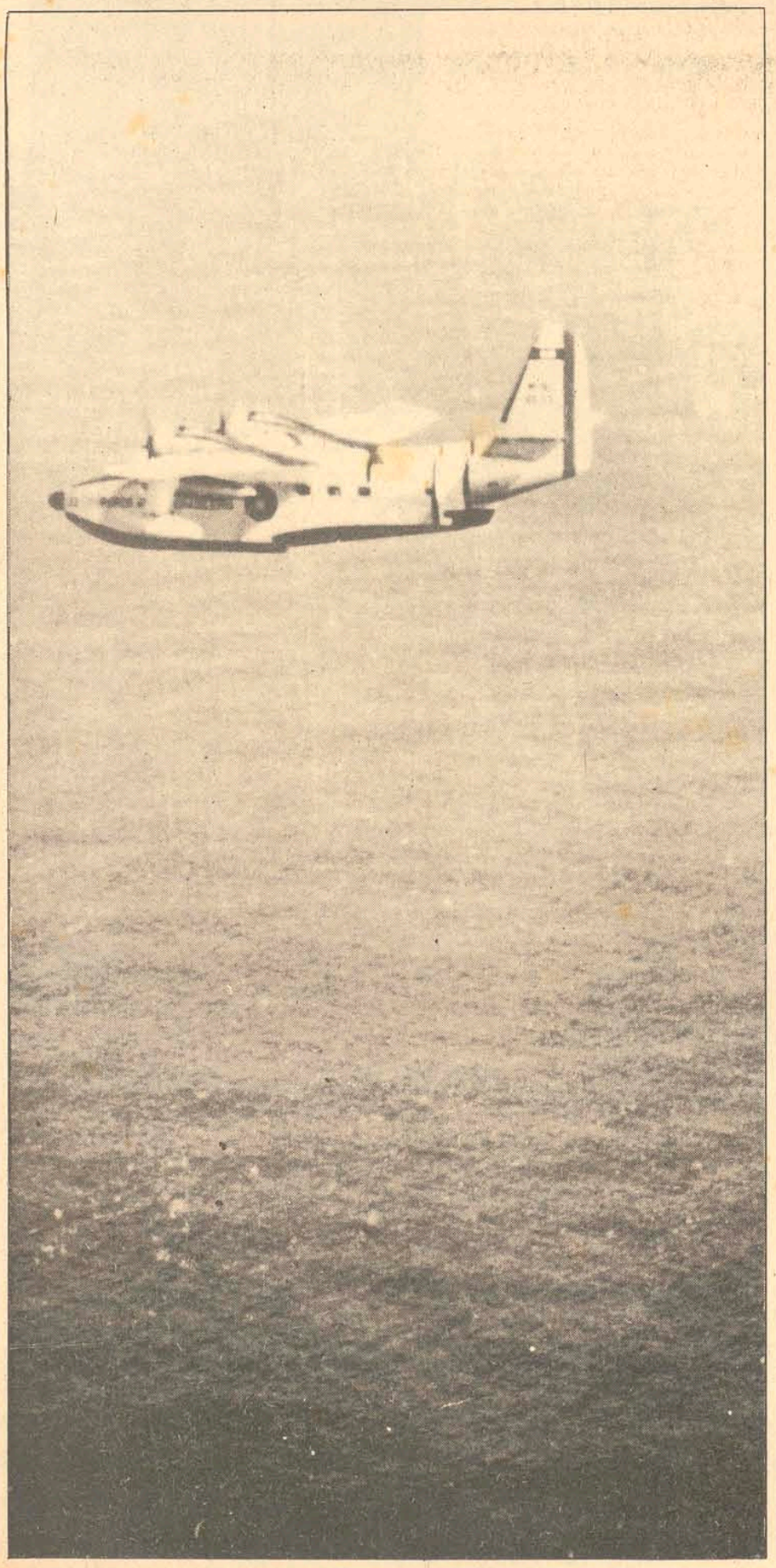

Aviões **Albatroz** *da Base Aérea continuam na busca incessante do aparelho desaparecido.*

A carne já está tabelada. Infratores serão punidos

A partir de hoje a carne será vendida em Florianópolis e todo o Estado segundo os novos preços fixados pela tabela da Sunab, divulgada na tarde de ontem. O filé mignon não poderá ser vendido acima de Cr$ 18, sendo a carne mais cara. A mais barata é a da parte dianteira do boi, com osso, tabelada em Cr$ 4,70. A tabela será fixada em todos os açougues e os infratores serão punidos pela Sunab (Página 6).

Interior da Ilha tem atendimento médico municipal

Como os recursos próprios disponíveis são escassos, a Prefeitura da Capital vai recorrer a entidades públicas para numa "ação conjunta" serem atacados os problemas mais urgentes do interior da Ilha nos setores da saúde e assistência social.
Os contactos com as diversas entidades já foram iniciados, e em breve serão definidas as atribuições. (Pag.6)

Detran não perdoa alta velocidade

Os motoristas que o Detran apanhar ultrapassando os limites de velocidade permitidos na SC–1 - estrada Florianópolis–Canasvieiras - serão punidos com todo o rigor do CNT, e na reincidência poderão ter suas carteiras apreendidas.
O Detran decidiu manter uma rígida vigilância na rodovia, durante a temporada de verão. (Pg. 13).

Choque de trens mata 80 e fere 100 na Bahia

As primeiras notícias a respeito do choque de trens ocorrido ontem à noite em Salvador, Bahia, dão conta da existência de 80 mortos e um número superior a 100 feridos. O desastre se deu na localidade de Bate-Estacas, bairro próximo à capital, e se deveu a uma falha no sistema de sinalização. Até a madrugada de hoje prosseguiam os trabalhos de socorro às vítimas.

Chacina no aeroporto de Roma: terrorismo mata 30

Página 2.

FAB ainda busca avião desaparecido

Aviões do Serviço de Buscas e Salvamento da FAB continuam sobrevoando a rota aérea entre Florianópolis e Porto Alegre na tentativa de localizar o Cessna 310, prefixo PP–FBS, desaparecido no último sábado com dois passageiros e um piloto. Este é o terceiro caso ocorrido na rota, segundo o DAC. (P. 13).

Kissinger: a esperança de que a paz começa a ser debatida em Genebra.

Kissinger volta a falar pela paz

Henry Kissinger conferenciou novamente ontem com líderes israelenses, examinando a possibilidade de a conferência entre diplomatas árabes e de Israel se realizar efetivamente na reunião de Genebra, marcada para sexta-feira. Enquanto a crise não se resolve, a crise do petróleo continua afetando a quase totalidade dos países do mundo ocidental. O Japão deverá reduzir as suas exportações (Página 2).

Acervo: Biblioteca Pública SC - Hemeroteca Digital Catarinense

Terror palestino reedita chacina de Lod em Roma: mais de 30 mortos

Mais de trinta pessoas foram assassinadas ontem no aeroporto de Fiumicino, em Roma, quando quatro terroristas palestinos abriram caminho atirando com metralhadoras por um salão de espera lotado, arremessando duas bombas incendiárias contra um avião de passageiros norte-americano e fugindo ao sequestrarem um avião alemão ocidental da Lufthansa, com 11 reféns a bordo.

Segundo as primeiras informações, enquanto um jato da Pan-American era consumido pelo fogo, um grupo de palestinos que acabavam de desembarcar de um avião procedente do Oriente Médio apanhou metralhadoras de suas bagagens, desferindo rajadas contra o terminal dos passageiros. Em seguida, deteve alguns funcionários do aeroporto como reféns e subiu num avião da Lufthansa.

O atentado ocorreu quatro dias depois que cinco árabes foram processados por um tribunal romano, acusados de conspirar para derrubar um avião da El Al, empresa aérea israelense, com foguetes terra-ar. A polícia localizou os mísseis num apartamento por eles ocupado.

Mais tarde, o Boeing sequestrado aterrissou em Atenas, na Grécia, tendo os guerrilheiros exigido a libertação de dois palestinos mantidos presos pelo governo grego desde 5 de agosto, quando mataram quatro pessoas e feriram outras 55, num ataque de metralhadoras e bombas incendiárias no aeroporto da capital.

O aeroporto ateniense estava ontem totalmente paralisado. A pista foi fechada e não se permitiu a aterragem ou decolagem de nenhum avião. Unidades especiais de polícia e do Exército foram levadas ao local, cercando o aparelho, mas mantendo-se à distância, fora do campo de visão dos guerrilheiros.

Estes deram tempo ao governo grego até às 14h15 para libertar os dois árabes presos; ou matariam um refém a cada meia hora. Segundo informações, os sequestradores também exigiram combustível. E advertiam: "Ninguém deverá aproximar-se do avião até que as autoridades gregas dêem a resposta final. Dispararemos contra tudo o que se mover. E se demorarem muito tempo, sairemos, matando a todos que encontrarmos".

A polícia grega declarou, posteriormente, que os terroristas mataram quatro reféns, para dar peso às suas exigências. Só então o governo concordou em libertar os dois prisioneiros árabes.

Segundo as últimas notícias, entre os mortos identificados estão Abedalatif Imani, Ministro de Planejamento e Desenvolvimento do Marrocos, e Mounir Bloyio, subsecretário de Estado para a Juventude e Desportos. O primeiro-ministro desse país, Ahmed Oyman, escapou por milagre. Quando ocorreu o ataque terrorista, ele se preparava para tomar um avião da Air France.

Inglaterra: a mais grave crise desde a II Guerra

O ministro da Fazenda da Grã-Bretanha, Anthony Barber, disse ontem que afirmar que o país está enfrentando sua "situação mais grave" desde a Segunda Guerra Mundial não é nenhum exagero.

"Nós devemos aceitar", disse, que a produção britânica no próximo ano deverá "estar significativamente abaixo dos níveis que estamos esperando". A Inglaterra não sabe ainda quanto petróleo receberá em 74 ou quanto terá de pagar pelo combustível.

Segundo os cálculos mais otimistas do governo, uma redução de 10 por cento no fornecimento de petróleo é o máximo que poderá ser tolerado sem afetar a produção. Barber afirmou que o governo estenderá "imediatamente" os impostos sobre os lucros de capital também para os lucros sobre propriedade, além dos normalmente cobrados nas transações de terra. E novamente o governo adotará controles sobre as vendas a crédito.

Acrescentou que pretende aumentar os impostos indiretos. As reduções nas despesas públicas em 74-75 totalizarão um bilhão e 200 milhões de libras esterlinas. Não haverá qualquer redução nos investimentos às indústrias de energia ou projetos de habitação.

Barber disse, por fim, que o Banco da Inglaterra está adotando medidas para "fortalecer técnicas para controlar o aumento do dinheiro e crédito". Os grandes bancos de depósito foram solicitados a fazer algumas alterações em suas práticas, destinadas a limitar as operações e assegurar um controle melhor sobre o aumento dos empréstimos.

Escassez de petróleo faz Japão reduzir exportação

O Japão não poderá cumprir todos os seus compromissos de exportação, em consequência da redução de produção provocada pela crise do petróleo. A afirmação é de Toshinobu Wada, diretor-geral da política comercial internacional do Ministério de Comércio Internacional e Indústria.

Em entrevista à imprensa, disse o diretor que o governo japonês reluta em impor qualquer controle direto no envio de bens ao exterior. A economia nacional depende do comércio e as restrições sobre as exportações poderão provocar uma reação em cadeia em outros países. Wada assinalou que a demanda de produtos japoneses é particularmente forte nos países em desenvolvimento. Eles fornecem a maioria das matérias-primas que o Japão necessita. O Ministério fará o possível para ajudar as companhias japonesas a cumprir seus compromissos de exportação, mas em alguns casos, as demandas de certos países não poderão ser atendidas.

As reduções no consumo de petróleo pelas indústrias grandes deverão ter um impacto profundo sobre a produção industrial, numa época em que a demanda interna e externa são muito altas. A redução da produção deverá criar uma forte pressão para elevação dos preços no Japão. Esta é uma consequência a que o governo pretende resistir com controles diretos, se necessários.

CONTRA TANAKA

Pesquisa realizada em novembro pelo Asahi Shimbum, o principal jornal do país, mostra que 60 por cento dos entrevistados são contrários à administração do primeiro-ministro Kakuei Tanaka. É o maior nível de oposição já registrado no Japão contra o governo. A principal causa da insatisfação do público em relação a Tanaka é seu fracasso em controlar a inflação.

Tanaka, que em numerosas ocasiões citou a contenção dos aumentos de preços como a principal tarefa de seu governo, recentemente deu a entender que poderia renunciar se a situação não estiver sob controle no primeiro semestre de 1974. Se o Parlamento aprovar a legislação que permite ao governo impor controles de preços nos bens de consumo, e se o governo usar destes poderes, as companhias tenderão a dirigir sua produção ao mercado externo, onde preços mais altos podem ser obtidos. Isto poderá intensificar a escassez no Japão, o que criaria uma situação politicamente inaceitável. Nestas circunstâncias, os controles de exportação serão certamente necessários. A imposição de tais controles indicará se o Japão será bem sucedido em superar o atual corte no fornecimento de petróleo e se a política monetária do Banco do Japão será bem sucedida em restringir a demanda interna. E os árabes demonstraram satisfação com a posição assumida pelo Japão contra Israel.

Kissinger mostra-se mais otimista agora

O secretário de Estado norte-americano Henry Kissinger conferenciou ontem novamente com líderes israelenses, afirmando que se sentia otimista quanto à possibilidade de que a conferência de paz árabe-israelense seja iniciada na próxima sexta-feira, em Genebra. Kissinger encerrou assim sua viagem por sete países do Oriente Médio.

O secretário entrevistou-se durante seis horas e meia com a primeiro-ministro Golda Meir e outros líderes. O tema predominante foi o papel que terão as Nações Unidas na conferência. Os Estados árabes, desfrutando o apoio da maioria dos países que integram a organização, desejam que as conversações se realizem sob os auspícios da ONU, sob a supervisão dos Estados Unidos e da União Soviética.

PETRÓLEO

Por outro lado, o primeiro-ministro tunisino informou ontem ao Parlamento que as restrições petrolíferas árabes estão provocando problemas para o consumidor da Tunísia.

Ao apresentar o orçamento de seu governo para o próximo ano, declarou que o aumento nos preços mundiais do petróleo não refinado pode provocar uma sério efeito inflacionário. Ele foi o primeiro dirigente árabe que admitiu publicamente que as pressões com o petróleo terão efeitos econômicos dentro dos próprios países árabes. Túnis se auto-abastece de petróleo e exporta uns dois milhões de toneladas, o que equivale à metade de sua produção.

Afirmou que "as convenções que nos ligam às empresas internacionais estabelecem que o mercado local deve ser regido pelos preços mundiais", acrescentando que "a aplicação dessas disposição provocaria um aumento substancial no custo total dos produtos derivados do petróleo. Estamos procurando uma fórmula que evite este peso na nossa economia".

TAIÓ GANHOU PRESENTE DE NATAL

Os 18.760 habitantes do Município de Taió, dentro de aproximadamente Trinta dias, terão condições de falar com qualquer parte do País e quiçá do Mundo, pelo Telefone, graças à Companhia de Telecomunicações de Santa Catarina, Cotesc, que lhe proporcionou no último dia 13, o seu maior presente de natal. Chegou à cidade do "Homem das Seis Horas em Todos os Setores de Atividades," a moderna e eficiente Central Telefônica, da Marca NEC 11, pesando 4 mil Quilos e com capacidade para 192 terminais. A nova Central NEC, foi entregue pelo Sr. Edson Kimura, representante da referida Empresa, ao Prefeito Augusto Purnhagen, em solenidade que contou com a presença do Presidente da Câmara de Taió, Sr. Augusto Purnhagen, em solenidade que contou com a presença do Presidente da Câmara de Taió, Sr. Vendolino Oening; dos Vereadores João Machado da Silva, Vital Valentin, Adolfo Butzke, e Armando Hosang, que também é o Presidente do Conselho Fiscal da Associação Catarinense de Câmaras Municipais; Sr. Luiz Eugênio Cardoso, Relações Públicas e Eládio Tombozi, Secretário da Municipalidade. Da Cotesc, estiveram presentes, além do Engenheiro Roldão, o Gerente de Rio do Sul, Sr. Mauro Vieira Alves, e representantes da Imprensa. Foi uma Festa a chegada da Central NEC, ao município de Taió, demonstrando que o Prefeito Augusto Augusto Purnhagen, é realmente o "Homem das Seis Horas". Imediatamente a pesada Central colocada pelos homens da NEC, no local onde funcionará dentro em breve, enquanto os presentes participavam de um Coquetel no local, onde será eregida a nova Central Telefônica de Taió.

O HOMEM DAS SEIS HORAS

Logo após as solenidades de entrega, as autoridades e convidados especiais seguiram para uma elegante Churrascaria, onde foi servido um lauto churrasco, oportunidade em que usaram a palavra, agradecendo a atuação do Governador Colombo Machado Salles, e do Capitão Douglas Mesquita, no desenvolvimento das comunicações em Santa Catarina, falando o Sr. Luiz Engênio Cardoso, Relações Públicas da Prefeitura; Sr. Edson Kimura, representando a NEC; Sr. Bertoldo Jacobsen, gerente da Celesc em Taió; o Representante do Jornal A Nação, Jornalista Paulo de Lima; Sr. Mauro Vieira Alves, gerente da Cotesc de Rio do Sul, um dos cidadãos mais interessados no desenvolvimento das comunicações no Alto Vale, e o Vereador Armando Hosang. Luiz Eugênio, agradeceu ao Governador, ao Capitão Douglas Mesquita, e a todos os demais colaboradores do Governo Colombo Salles, que tornaram realidade, "Taió Falando para o Brasil", em nome do Prefeito Augusto Purnhagen, que não é homem de muitas palavras mas sim de muita ação. Mauro Vieira Alves disse que dentro de 60 dias, a nova central estará em condições de funcionamento. Armando Hosang, fez um verdadeiro pronunciamento em defesa de tudo que foi feito pelo Chefe do Poder Executivo Catarinense e afirmou textualmente, que o que se está executando no Estado, especialmente no campo do ensino e das comunicações, "é trabalho para homem nenhum botar defeito", e o Sr. Edson Kimura, disse que pretendia voltar muitas vezes a Taió, trazendo mais equipamentos para o seu Progresso, tendo finalizado o Sr. Bertoldo Jacobsen, em meio as explicações do que está sendo feito pela Celesc, afirmado que "o homem das seis horas, em todos os setores de atividades, tem contribuído em muito para que Taió, torne-se a curto prazo, o centro de convergência dos seus municípios satélites. E o "homem das seis horas, porque levanta-se a esta hora para cuidar do seu município, e não fica devendo nada aos jovens que se dizem entendidos de comunicação. Inauguramos também no dia de ontem, (12) a Torre Repetidora do Canal 6 de Curitiba e estamos desfrutando uma nítida Imagem. Este ano de 74, pra nós taioenses, é o Ano da Comunicação." O Prefeito, Augusto Purnhagen, chamou ao lado, o Repórter e disse que escrevesse no Jornal — "Diga ao Governador, que os nossos agradecimentos não serão feitos por intermédio de recado. Que em 74, ele terá que arranjar um tempinho de nos visitar e inaugurar o que acaba de nos dar. Ele, o Mesquita e demais colaboradores do Governo, que o que tem feito ninguém teve peito de fazer. Somos imensamente gratos, governador. Muito gratos". Homem simples, o "Homem das Seis Horas", começou a saborear o delicioso churrasco, e a traçar a agenda de serviços para o outro dia, e riu: "o prefeito é assim, meu caro. Enquanto descansa carrega pedras". Parabéns Taió, pelo grande presente de Natal que o Governador lhe deu.

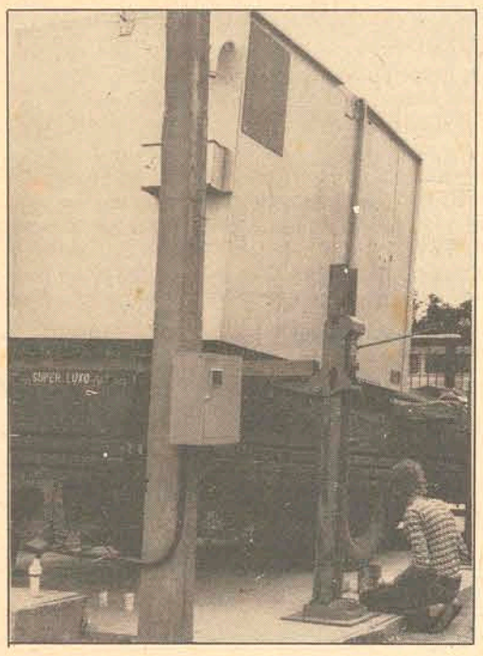

Pesando Quatro Mil Quilos, a Nova Central NEC 11, tem capacidade para 192 terminais e foi construída em Guarulhos, com 60% nacional e 40% estrangeiro. É da NEC Eletrônica e Comunicações.

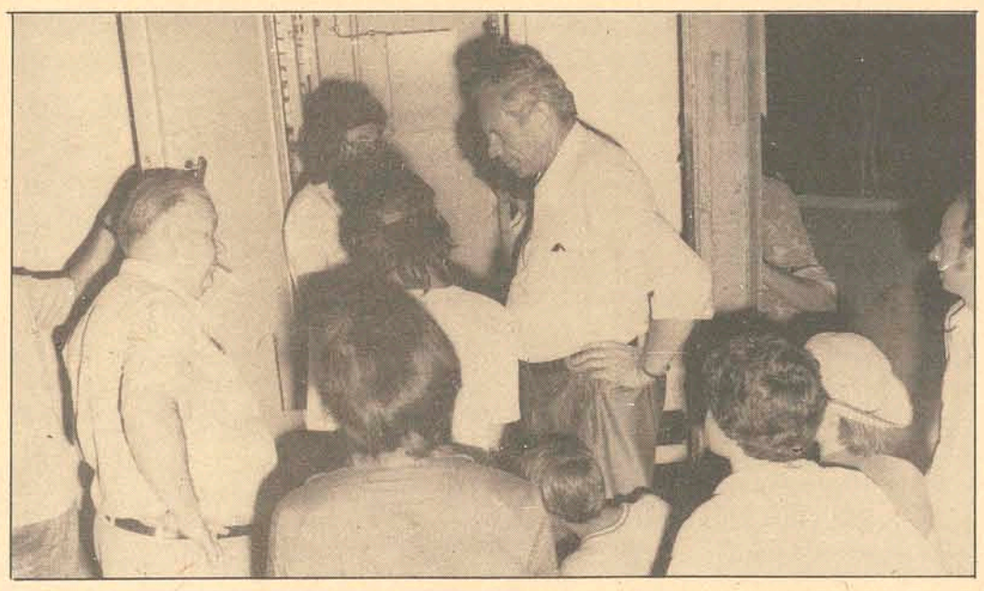

O Prefeito Augusto Purnhagen em companhia de populares e autoridades quando examinava a Nova Central NEC que possibilitará "Taió falando para o País e Exterior".

BANCO DO BRASIL S.A.

Carteira de Comércio Exterior

COMUNICADO Nº 460

A CARTEIRA DE COMÉRCIO EXTERIOR DO BANCO DO BRASIL S.A., Tendo em vista o disposto na Resolução no. 1.930, de 8–11–73, do Conselho de Política Aduaneira, publicada no Diário Oficial da União de 4–12–73, torna público o seguinte:

I) os interessados na redução, para 20% (vinte por cento), da alíquota "ad valorem" do imposto incidente sobre a importação de sulfato de sódio, compreendido no código 28.38.30.00 da Tarifa Aduaneira do Brasil (TAB), deverão apresentar seus pedidos de guia (modelo 34/18) ao Setor CACEX das agências deste Banco, até 4–6–74, devidamente instruídos e acompanhados dos comprovantes da compra do produto similar brasileiro na proporção de 100% (cem por cento) da quantidade por importar.

II) a referida prova de compra será feita através dos originais (primeiras vias) das faturas e notas fiscais, emitidas a partir de 4–12–73, pelos produtores brasileiros a seguir indicados, as quais terão validade pelo prazo de 6 (seis) meses anteriores à data de apresentação do pedido:

Bayer do Brasil Indústrias Químicas S.A.
Rua Dom Gerardo 64 – ZC 00 – Rio de Janeiro (GB)
Rhodia Indústrias Químicas e Têxteis
Caixa Postal 1.329 – 01000 – São Paulo (SP)
S.A. Indústrias Reunidas F. Matarazzo
Rua 19 de Fevereiro 123 – Rio de Janeiro (GB)

III) o benefício fiscal será aplicado às importadoras objeto de guias emitidas com cláusula específica sobre o assunto.

Rio de Janeiro (GB), 14 de dezembro de 1973
(a) Benedicto Fonseca Moreira, Diretor
(a) Francisco de Assis Martins Costa, Chefe do Departamento Geral de Importação.

ESTE É O SEU PRESENTE DE FESTAS

PRESENTE DE FESTAS

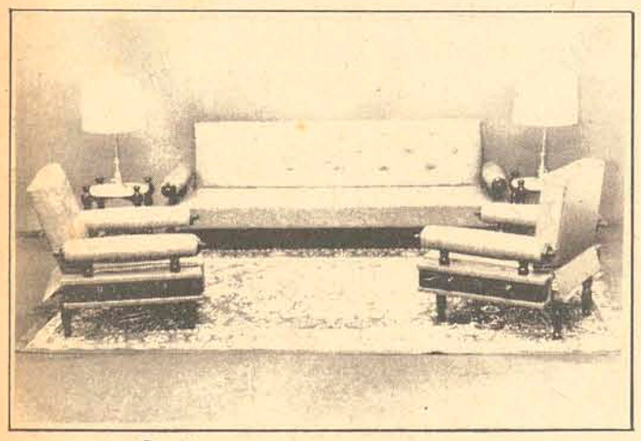

Conjunto estofado YORK
de 1.290,oo por 890,oo

PEDROSO – MOVEIS E TAPETES OFERECE COM VOTOS DE ALEGRE E FELIZ NATAL E PROSPERIDADE NO ANO NOVO, EM SEU CONFORTAVEL LAR.

PEDROSO – a maior casa do ramo do sul do país.
O maior estoque de tapetes do Brasil.
Todas as cores, tamanhos e preços
Linha nobre de estofados em modelos exclusivos.

PEDROSO MOVEIS E TAPETES
Rua Santos Saraiva, 49 – ESTREITO – Florianópolis

PRESENTE DE FESTAS

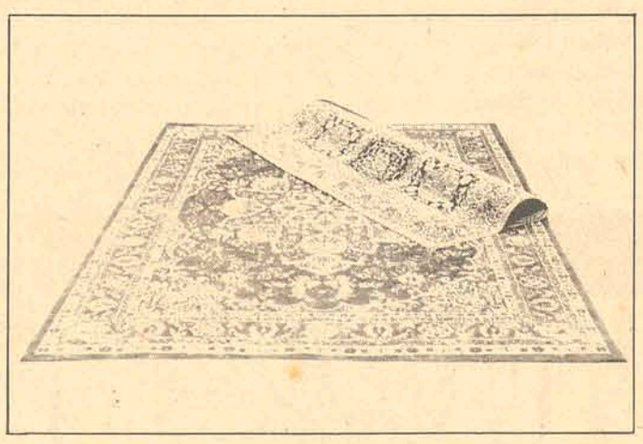

Tapete de veludo com desenhos persas – 2 x 2,50 mts.
de 450,oo por 290,oo

Acervo: Biblioteca Pública SC - Hemeroteca Digital Catarinense

A solenidade de cessão do Hospital de Xanxerê foi realizada na tarde de ontem. Seu funcionamento está previsto para inícios de 74.

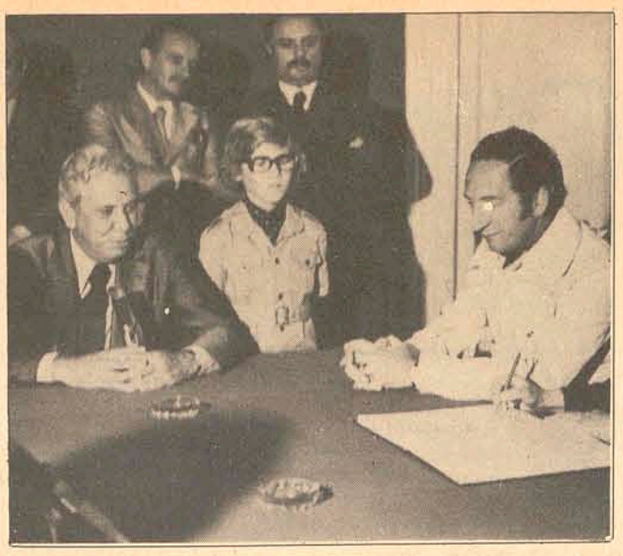

Hospital de Xanxerê será administrado por associação caritativa de Erechim

O Governador Colombo Salles assinou na tarde de ontem a escritura pública de cessão de uso real do Hospital São Paulo, de Xanxerê, à Associação Educacional e Caritativa de Erechim.

O documento também foi firmado pelo Secretário da Saúde, Superintendente da Fundação Hospitalar de Santa Catarina, Arcebispo Metropolitano, Prefeito de Xanxerê e Diretora da Associação Educacional e Caritativa. Na mesma oportunidade foi entregue a primeira parcela de uma colaboração financeira de Cr$ 500 mil, para a instalação do hospital, que deverá iniciar suas atividades no próximo ano.

Falando durante a solenidade o superintendente da Fundação Hospitalar, Alfredo Daura, assegurou assistência integral, por parte da entidade que dirige, ao mantenedores do Hospital de Xanxerê, considerado o mais importante do Oeste catarinense.

O Prefeito de Xanxerê, Sadi Marinho, por sua vez expressou agradecimentos ao Governo e disse que o hospital de sua cidade deverá tornar-se modelo para o Estado, ''tendo em vista suas excepcionais características de construção, permitindo funcionamento harmonioso de vários setores".

ECT instala caixas para coletar cartas em várias ruas da Capital

A Empresa de Correios e Telégrafos instalou nas principais ruas da cidade diversas caixas para coleta de cartas. O objetivo é atender o crescente aumento de correspondência, principalmente nesta época do ano, bem como evitar que as pessoas sejam obrigadas a deslocar-se até às agências. Sua forma é retangular, com 40 centímetros de largura por 80 centímetros de comprimento, tendo na parte superior uma abertura, de onde a carta deverá ser introduzida.

O cliente poderá previamente fazer sua reserva de selos, tanto comprando no Correio como na própria Caixa, onde serão mantidos balcões de venda.

Esta experiência é fruto de uma outra, realizada pela ECT nas cidades de São Paulo e Rio de Janeiro. Como seus resultados foram positivos, a ECT de Santa Catarina fez uma análise prévia de todos os elementos necessários para uma melhor decisão sobre o local onde serão colocadas as caixas, o tipo e característica da mesma, e, em especial, a organização das coletas, de modo que seja cumprida satisfatoriamente a finalidade.

Os locais que têm caix as de coleta são os seguintes: Rua Felipe Schmidt, esquina com a Praça XV de Novembro; Praça XV de Novembro, na barraca de madeira defronte à Catedral; Rua Tenente Silveira, esquina com Rua Trajano; Rua Trajano, 11 (Instaladora Cascaes); Rua Conselheiro Mafra, 70 Cia. Ultragás); Praça XV de Novembro (Livraria Espírita); Rua Felipe Schmidt, no edif ı c io Dias Velho.

Essas 10 Caixas já instaladas no centro da cidade, têm um serviço de coleta realizado duas vezes por dia. Uma até às 8 horas do período matutino e a segunda por volta das 18 horas, isto porque vem facilitar o encaminhamento rápido da correspondência, que é feito durante a madrugada.

ADVERTÊNCIA E EXPLICAÇÕES

O gerente de Operações Postais da Diretoria Regional da ECT de Santa Catarina, Oscar Vieira Filho explica que, de início, funcionarão 10 caixas, devido à dificuldade que o Correio enfrenta na coleta. Futuramente elas poderão ser instaladas em outros locais.

Outra advertência que a ECT faz, é de que as pessoas utilizem o Código de Endereçamento Postal, sem o qual a correspondência sofre grande atraso e em muitos casos é extraviada por falta do número da cidade e o endereço do destinatário e star ilegível.

O diretor regional da ECT–SC acredita que a instalação de caixas de coleta externas é um dos principais objetivos da empresa, com o propósito de servir melhor o público, daí a necessidade de organizar este serviço baseado em métodos racionais de coleta, analisando paralelamente os problemas conexos em função dos clientes e nos recursos humanos e materiais disponíveis.

Central de Medicamentos planeja atendimento para todo o Estado

Tendo por objetivo principal a fabricação e distribuição de diversos tipos de medicamentos às pessoas desprovidas de recursos, chamadas de casos sociais, a CEME – Central de Medicamentos – criada em 1971 através de decreto do Governo Federal, só começou a funcionar em Santa Catarina a partir de maio último.

Entretanto, embora seja curto o espaço de tempos em que vem operando, a Central de Medicamentos – seção de Santa Catarina –, já distribuiu 101 espécies de remédios. Durante estes seis meses de funcionamento, foram distribuídos medicamentos no valor 1.983.274,49 cruzeiros. Estes medicamentos, caso tivessem sido adquiridos de industriais particulares, teriam custado cerca de quatro vezes esse total. Em Florianópolis, funciona ainda o Laboratório Central do Departamento Autônomo de Saúde Pública – DASP – responsável pela fabricação de 13 tipos de medicamentos, que são distribuídos pelos Estados de Santa Catarina, Rio Grande do Sul e Paraná, através da Central.

ANTIBIÓTICOS, SULFAS E OUTROS

Em Santa Catarina, em outubro do último ano, foi assinado convênio entre a Secretaria da Saúde e a CEME, quando ficou estabelecido que inicialmente seriam atendidos 186 dos 197 municípios catarinenses.

Entretanto, para o próximo ano, o atendimento será estendido aos 11 municípios restantes, cobrindo, desta forma, todo o Estado, através de um plano já estabelecido que contará com a supervisão de técnicos da Central do órgão.

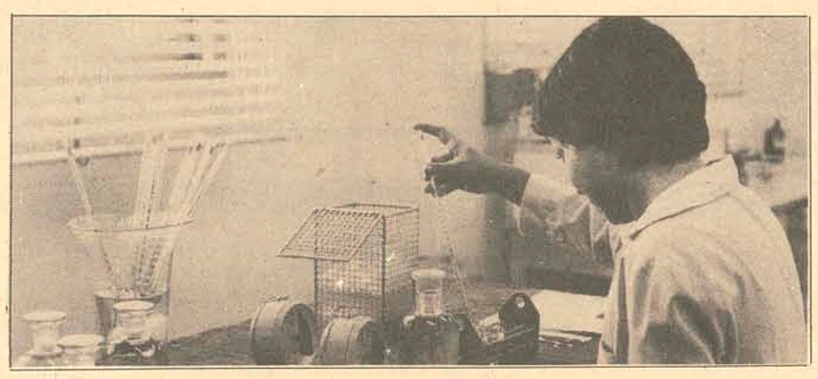

Em Santa Catarina, a sede central da CEME está situada em Florianópolis e, para cobrir o Estado e atender as populações mais distantes, aquele órgão distribui seus medicamentos através das 157 unidades aplicadoras da Secretaria da Saúde, dos hospitais da Fundação Hospitalar, de diversas entidades assistenciais, de prefeituras e da Legião Brasileira de Assistência.

Das 101 espécies de medicamentos que atualmente são distribuídos pela CEME em Santa Catarina (treze são fabricados aqui mesmo no Estado) constam diversos tipos de antibióticos, vermifocos, sulfas, vitaminas, ferruginosos, além de uma linha específica para utilização em hospitais e maternidades.

Todos os medicamentos são distribuídos gratuitamente pela CEME às pessoas em condições financeiras. Entretanto, os medicamentos para tratamento da tuberculose, lepra e psiquiatria são distribuídos a qualquer pessoa, independentemente de quais sejam suas condições financeiras.

Em seus seis meses de funcionamento, a CEME de Santa Catarina distribuiu, para todo o Estado, 755.360 frascos de medicamentos líquidos; 954.535 ampolas; 13.097.747 comprimidos, drágeas e cápsulas; 30 mil envelopes de remédios em pó; 12 mil bisnagas; e 231.466 vacinas. Estes medicamentos custaram 1.983.274,49 cruzeiros (preço de custo CEME, quatro vezes mais barato).

PRODUÇÃO

Dos 101 medicamentos que são distribuídos pela CEME, 13 são fabricados pelo Laboratório Central do DASP, em Florianópolis.

Esses medicamentos são a Piperazina em comprimidos e líquidos; Multivitan líquido e cápsula; ioroxina comprimidos; Kalpec suspensão; tetraciclina cápsula; vitamina B1 em comprimidos; e injetável; B6 injetável; B12 injetável; adrenalina injetável e diidroclorotitizida em comprimidos.

Durante o corrente ano – de maio a novembro – a produção do Laboratório do DASP teve o valor de 1.770.090,00 cruzeiros. Para o próximo ano, a produção está orçada em 2.519.090,00 cruzeiros. Estes medicamentos são distribuídos ainda para os Estados do Rio Grande do Sul e Paraná. No próximo ano, a Universidade Federal de Santa Catarina participará também da produção de medicamentos. Para isso, já foi elaborado um convênio, que deverá ser assinado em breve.

A fixação de São Francisco do Sul como saída do corredor de exportação que o Governo deverá criar em Santa Catarina voltou a ser defendida pelo Deputado Pedro Colin.

Colin defende saída de corredor em São Francisco

Para o deputado Pedro Colin o porto de São Francisco, em termos de alternativas ferroviárias, é superior ao de Paranaguá.

O Deputado Pedro Colin declarou ontem nesta Capital que a solução catarinense para a integração no programa dos "corredores de exportação" será "esplêndida realidade com a execução do projeto elaborado pela Geotécnica, que prevê o porto de São Francisco do Sul como o que melhores condições apresenta para ser transformado numgrande porto brasileiro entre Santos e Rio Grande". Acentuou o parlamentar da Arena de Joinville, repetindo o que dissera em recente discurso na Câmara Federal, que as condições amplamente favoráveis de São Francisco como terminal de exportação justificam as conclusões em favor da execução do projeto, no total de Cr$ 52 milhões, para a parte de atendimento de granéis sólidos e líquidos.

"Em outras oportunidades" – frisou o deputado Pedro Colin – "já havíamos abordado aspectos técnicos e econômicos ligados à posição do porto de São Francisco, no contexto da economia regional do sul do País. Agora, mais objetivamente, queremos salientar o papel que o porto de São Francisco está em condições de desempenhar, dentro da política governamental dos "corredores de exportação". No momento, o portode São Francisco apresenta uma modesta movimentação de carga, sobretudo, à falta de uma infra-estrutura de equipamentos e serviços. Porém, avaliadas as suas condições naturais e sua potencialidade, é fácil antever-se as suas futuras perspectivas de desenvolvimento."

– Já há algum tempo – continuou – o Ministério dos Transportes realizou amplo levantamento do seu canal de acesso e da bacia do porto, bem como das condições atuais de sua utilização econômica. Ao mesmo tempo, foi elaborado um programa de investimentos portuários,prevendo-se instalação de equipamentos de carga e descarga, obras civis de recuperação e de armazéns e silos. O relatório ora apresentado pela firma Geotécnica, empresa contratada pelo Governo Federal para estudar os problemas de engenharia, características operacionais do porto, viabilidade econômica do projeto (em termos de movimentação de cargas, notadamente de granéis sólidos e líquidos) mostra, sobejamente, as vantagens de São Francisco, em termos dos fatores físicos, econômicos e sociais que condicionam a escolha do porto como elemento chave na execução de uma política de transporte. O projeto da Geotécnica está disposto em soluções, desde a situação atual, e em etapas, até 1985. O porto de São Francisco ganha em termos de diferença entre alternativas ferroviárias, para Paranaguá, e a diferença se agiganta em relação ao escoamento de safras de soja, em relação ao porto de Rio Grande. E, finalmente, o porto pode servir até Ponta Grossa, no Paraná, com um vasto "hinterland", e como solução comum, para os três Estados do Estremo Sul do Brasil, servindo, pois, como a solução para a exportação da vasta área do País. O mesmo raciocínio pode ser aplicado para o atual escoamento de milho derivados da mandioca, madeiras, fumo, farelos e tortas de vegetais, pescados e outros produtos agrícolas. Porém, a guinada que se espera, na categoria das cargas, leva-nos a concluir que serão os granéis sólidos os predominantes na movimentação geral, sobretudo os itens de soja e fertilizantes.

"Diz a Geotécnica que o porto de São Francisco apresenta características de porto exportador, de carga geral. Também o lado técnico é-lhe muito favorável. Os canais de acesso, de grande profundidade, porto bem abrigado de ventos, sem perigos à navegação, com fácil dragagem da bacia e fácil acesso rodoviário e ferroviário; e sua proximidade do polo industrial de Joinville justificam as conclusões favoráveis à implantação do projeto, no total de Cr$ 52 milhões, para a parte de atendimento de granéis sólidos e líquidos", enfatizou o parlamentar, para concluir:

"Eis as conclusões da Geotécnica: "são reconhecidas as potencialidades do porto de São Francisco do Sul. Dentre os portos de Santa Catarina é o que oferece as melhores condições globais para desenvolvimento". E adiante: "para atender ao desenvolvimento previsto, o porto deverá ser reaparelhado e expandido, consistindo na implantação de novo cais e sistema de armazenagem as principais modificações". Portando, a solução catarinense para integrar-se ao plano dos "Corredores de exportação" será esplêndida realidade, desde o momento em que, executado o projeto da Geotécnica, tenhamos no porto de São Francisco do Sul não apenas uma solução estadual, porém, uma solução regional, de interesse de todo o sul do Brasil, como o grande porto brasileiro entre Santos e Rio Grande".

PAULO ROBERTO MARTINS

(BIDECA)

AGRADECIMENTO E CONVITE

As famílias Martins e Beduschi, profundamente consternadas com o prematuro falecimento de PAULO ROBERTO MARTINS, sensibilizadas agradecem as inúmeras demonstrações de soliedariedade e conforto espiritual que vem recebendo, ao tempo em que convidam para a missa de 7o. dia, a ser realizada na Capela do Colégio Catarinense, às 19 horas do dia 18 do corrente, expressando antecipadamente seu reconhecimento a quantos comparecerem a este ato de fé cristã.

Você sabe o que é CECOMTUR ?

Acervo: Biblioteca Pública SC - Hemeroteca Digital Catarinense

O ESTADO

Diretor: José Matusalém Comelli *Editor-Chefe: Marcílio Medeiros Filho*

Cartas

POSSE

Com a presente temos a satisfação de levar ao conhecimento de V. Sa. que em assembléia geral ordinária realizada em 23 de novembro próximo passado, no auditório da Associação Comercial e Industrial de Itajaí, foi eleita a nova diretoria para dirigir os destinos da entidade durante o biênio 1974/76, a ser empossada em 31 de janeiro de 1974, ficando, constituída da seguinte forma: presidente, Noemi dos Santos Cruz; 1o. vice-presidente, Rafael Dutra;

2o. vice-presidente, Alfredo Weiss; 3o. vice-presidente, Alcidas Monegatti; secretário geral, Waldir Benvenutti; 1o. Secretário, José Luiz Colares; 2o. secretário, Nelson Scheinkmann; 2o. tesoureiro, Olívio Ataliba Steigleber. Conselho Deliberativo:

Inácio Theodoro Pereira, Eurico Krobel, José Sandri, Valdir Couto Luchiari, Paulo Rodi, Osny Pereira, Osmar Edgar Pacheco, Aymoré Gevaerd Bridon, Carlos Alberto e Silva da Fontoura e Evilásio Vitorino. Conselho Fiscal: José Nascimento, Arnoldo Fernandes, Aldo Silva; suplentes – Guy Harry Reymond da Fonseca, Fernando Hugo Prahun e Áureo Antônio Sansão; orador, Osmar de Souza Nunes.

Oportunamente esperamos voltar a presença de V. Sa. formulando convite para prestigiar as solenidades de posse da nova diretoria. Sem outro particular, valemo-nos da oportunidade para apresentar a V. Sa. nossas cordiais saudações. Noemi dos Santos Cruz, presidente.

RACIONAMENTO

O racionamento da gasolina iria trazer as mais sérias complicações para Florianópolis. Isto porque o Governo teria que achar um meio de acabar com as abomináveis filas da ponte.

A solução seria estipular horários especiais para os veículos. Os carros volkswagen só poderia passar pela Hercílio Luz no período das 5 às 7 horas (por ser veículo de pobre e este tem que se acordar cedo).

Os corceis, opala, galaxi e dodge teriam um período maior das 8h30min às 10h30min. Estes não sofreriam tanto com as exigências, porque se não chegarem na hora certa haverá uma desculpa para passar ou seu proprietário poderia se ausentar do serviço.

Caminhões e ônibus são os que terão maior espaço de tempo, já que a população da Grande Florianópolis é constituída, em sua maioria, de famílias de classes média e pobre.

Que bom seria. Só assim muitos florianopolitanos teriam que deixar o orgulho de lado e tirar uma de turista atravessando a ponte a pé. Aos domingos, como os passeios de carro seriam proibidos, os florianopolitanos teriam um ótimo entretimento: apreciar as paisagens vistas da ponte. Garanto que muita gente iria descobrir coisa nova nesta ilha. Lauro Almeida Rubridt, Florianópolis.

As coisas públicas

"O segredo é a alma do negócio" - velho de alguns centenários, o ditado tem servido de suporte a alguns dos mais clamorosos erros de avaliação na condução da coisa pública. A confusão que se pratica em nome do acobertamento da ação de certos órgãos governamentais só não chega a ser mais ridícula do que algumas notícias que são outorgadas à imprensa, como uma dádiva dos deuses.

A origem de tal comportamento pode ser encontrada facilmente na auto-suficiência com que algumas autoridades dirigem suas repartições, tocadas, quem sabe, pelo manto da bemaventurança, insuscetíveis de incorrer em equívoco leve ou grave, sempre propensas a classificar como segredo de tope a mais comezinha providência burocrática.

Este deslumbramento traz como é de se ver, sérios inconvenientes à própria administração, pois, na falta de uma abertura, os órgãos acabam fechados sobre si mesmo, compartimentos estanques e incomunicáveis de um contexto sobre o qual a inexistência de notícias tende a aspergí-lo de verdadeiras chuvas de boatos. A surrada escusa de que a colocação de temas técnicos ao debate comum pode trazer prejuízos e inconvenientes à realização dos seus objetivos é certamente tão inócua quanto o seriam as opiniões gratuitas e inadequadas que porventura surgissem durante o processo. Não seria nunca uma proposição descabida e tola que iria derrubar um projeto ou uma intenção estudada pela administração – a menos, é claro, que ela não esteja segura de suas formulações.

Tudo isto se disse a propósito de agradável surpresa em que se constituiu a entrevista coletiva com que o Secretário dos Transportes e Obras, sr. Paulo Müller Aguiar, colocou o público ao corrente da ação de sua Pasta. Duplamente agradável, principalmente, em razão do alentado acervo de realizações alinhadas por S. Excia., que até então primara por um mutismo oriental.

Seguro a respeito de todos os assuntos propostos, mostrando uma clara e benfazeja intimidade com os problemas específicos abordados, jamais se furtando a qualquer esclarecimento, dando notícia de importantes obras já terminadas, em fase de conclusão ou projetadas, o sr. Paulo Müller Aguiar só deixou os jornalistas presentes com uma interrogação não respondida: precisamente a de qual seriam os motivos que determinaram, até aquela data, o seu silêncio diante da imprensa – logo o de quem, como se observou, imprime aos negócios sob sua direção aquela dinâmica que é característica dos homens afeitos ao trato da coisa pública.

E grafamos coisa pública muito a propósito, que é por serem públicas – justamente por isso – que não podem ficar recônditas em inacessíveis gavetas ou em meditabundas cabeças, sob risco de se tornarem particulares – desejo e intenção não expressas por abusivos donos de um poder que não é propriedade de ninguém.

Aberto o caminho, certamente o Governo do sr. Colombo Salles, não somente através do seu secretário de Transportes e Obras, mas através toda sua equipe, cuidará de espalhar o reflexo de sua ação pelo maior número de catarinenses - missão que até aqui houvera sido desempenhada, de maneira quase solitária, pelo próprio governador.

Todos só terão a lucrar.

O Avaí é o campeão

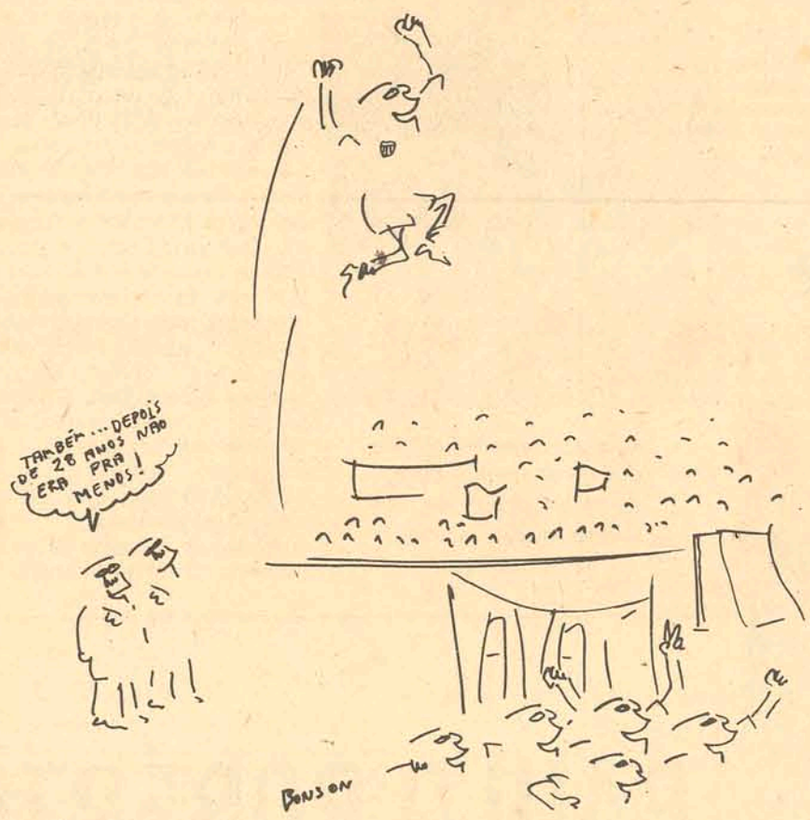

De gasolina e outros essenciais

A árvore mais conhecida dos moradores das cidades grandes, o poste de sinalização do trânsito, deixou, provisoriamente, de existir. As crianças brincam, as centenas, no asfalto das "straaten", enquanto magotes de hippyes fazem foguinhos, dançam e distribuem panfletos e flores de outono, na até então movimentada "Frederksplein".

Amsterdam foi invadida pela paz, a falta de businas e, apesar do outono, há um gosto de primavera nos rostos.

A velhinha que, sorridentemente, pedala sua bicicleta, cestinha de compras no guidon; a garotada que, despreocupada, zanza de patins, de lá para cá; os jovens que, de mãos dadas, passeiam desatentos, mais parecem dispostos a abençoar a proibição do trânsito dominical do que a abominar e xingar os árabes, como parece ser a moda na Alemanha, cujos jornais, em manchetes, falam de extorsão, perigosos xeiques e, até mesmo, da necessidade urgente de se ficar ainda mais neutro, a fim de se ganhar a boa vontade e a gasolina dos filhos do deserto. Quem sabe, se preciso ou exigido for, reabrir os campos de concentração?

A Holanda vive tanto de gasolina e óleo diesel quanto a Alemanha, ou qualquer outro país da Europa Ocidental. Mas a Holanda é, na Europa, um país aparte. Como não deve favor a ninguém – pelo jeito, nem mesmo a Deus, pois a Holanda foi feita pelos holandeses que, pacientemente, foram invadindo o mar com os seus diques, secando o território conquistado com os seus moinhos de vento, e plantando-o com suas tulipas – pode se dar ao luxo de seguir sua própria consciência nacional.

A própria rainha mandou dar uma limpadela na sua bicicleta, e pedala, vigorosamente, cidade afora, a fim de visitar os netos, nos fins de semanas. Os transeuntes param, a rainha bicicleteia, lhes dá um abano de cabeça, e lá se vai, feliz da vida, entre sorrisos dos seus súditos. Os hippyies de todas as nações, aqui reunidos, a chamam, carinhosamente, de "avó reinante". Os homossexuais passam, bem comportados, aos pares, em roupas sérias e domingueiras, em direção a igreja, idem, onde o pastor, idem, idem, lhes fará, entre hinos, um sermão sobre a tolerância, idem, idem, idem.

Os outros holandeses, ou plantam as suas tulipas, ou ordenham as suas vacas, ou cuidam das suas lojas, ou se sentam nas "plein", as praças, e tomam o seu ar fresco. O que não lhes passa pela cabeça é julgar os outros ou dedidir o que é certo ou errado na vida dos seus vizinhos. Mesmo porque – povo prático, por excelência – isto não dá lucro.

Para aqui vieram os judeus, quando a burrice da Santa Inquisição decidiu privar a Península Ibérica da inteligência e do trabalho judeu; para aqui vieram os perseguidos do nazismo, quando a paranoia idiota reinava na Alemanha, privando-a do seu intelecto e da sua alma; para aqui veio a tolerância religiosa, quando, em pleno Século XX – será que não aprendemos nunca? – Roma decidiu que João XXIII, o tufão de Deus, tinha ido longe demais. Ler o Catecismo Holandês, que tantas dores de cabeça causou aos míopes cardiais romanos, é voltar ao Cristo, á tolerância do "quem for sem pecado, atire a primeira pedra".

Aqui, na Holanda, nunca se queimaram livros, nunca se disse ao povo o que ele podia pensar, ler, escrever ou ouvir. Afinal de contas, foi aqui que nasceu Erasmo.

É a Holanda, por isto, menos rica ou menos desenvolvida que os seus vizinhos? Pela cotação do florim, parece que sua tolerante maneira de viver não afeta o seu progresso material. Os seus queijos são tão bons quanto os do chauvenistas franceses; suas vacas, tão gordas quanto as do seus vizinhos nazistóides do Schleswig–Holstein; sua pintura, tão grandiosa quanto a dos desordenados filhos da antiga Roma, e suas amizades nacionais, muito mais estáveis do que as dos contadores de moedas suissos.

Amsterdam, aos domingos, anda a pé ou de bicicleta. Houve, na cidade, até agora, três violações da proibição de dirigir automóvel. Dois dos trangressores eram de embaixadas estrangeiras, e o outro era um holandês, vindo do interior, que não tomara conhecimento da proibição. Segundo os jornais, recebeu uma cópia da determinação, desculpou-se, mandou o equivalente da multa para um hospital público, e seguiu a pé, para ver a cidade grande.

A Holanda está sem gasolina, aos domingos. Mas nunca vi tantos sorrisos juntos.

Júlio de Queiróz

Informação Geral

Renovação

O Presidente da ARENA, Sr. Jorge Bornhausen, pretende iniciar 1974 interiorizando a ação do recém criado Instituto de Formação e Estudos políticos, que acaba de promover nesta Capital o primeiro Curso de Informação Política. O IFEP, que nasceu sob a inspiração de ser um órgão de assessoramento político, mostrou ser o meio adequado, através da realização de cursos, à pregação de caráter político, mostrou ser o meio adequado, através da realização de cursos, à pregação de caráter político-partidário entre as camadas jovens, exatamente as que interessam no momento à direção da ARENA para a renovação dos quadros partidários.

Levado ao interior, o IFEP atuará simultaneamente ao movimento que visa a criar os departamentos "jovem" e "feminino", proporcionando-lhe a necessária motivação política. E, no fim das contas, a exemplo do que já fez aqui na Capital, a direção do partido aproveitará o embalo para submeter o livro de filiação partidária a um número sempre crescente de novos valores.

Decoração de Natal

A esta altura, evidentemente, não haverá mais tempo para uma providência e a cidade está mais uma vez condenada à canhestra *decoração* de Natal – que mais a assemelha a uma festiva quermesse de paróquia interiorana do que a uma capital de Estado. Mas que este registro tenha validade para o próximo ano, em que a Prefeitura Municipal, chamando a si o problema, coloque a questão dentro da devida prioridade. Não é possível que, sob a escusa de falta de verbas, a tarefa de enfeitar a cidade fique apenas com os comerciantes, que já pagam os seus impostos. A Prefeitura tem muito a ver com isso.

Pinheiros

O antigo hábito de se aproveitar pinheiros naturais para decorar as casas, simbolizando a chegada do Natal, vai aos poucos sendo extinguido no Brasil, com a hoje já sentida predominância das árvores artificiais. Essa mudança, além do seu aspecto prático, evita que se cortem a cada fim de ano milhares de pequenas árvores que, quando crescidas, podem ter um melhor aproveitamento, com a sua industrialização que soma alguns pontos na economia nacional.

Barragens

A destinação de Cr$ 20 milhões nas barragens que o Departamento Nacional de Obras e Saneamento vem realizando no Vale do Itajaí é mais um reflexo positivo da visita que o Presidente Médici fez a Florianópolis no dia 24 de setembro. Naquela ocasião o problema das enchentes no Vale foi levado diretamente ao Chefe do Governo que no final da semana passada autorizou o Ministério do Planejamento a aplicar Cr$ 20 milhões do Fundo de Desenvolvimento de Programas integrados nos projetos das barragens.

Praia e futebol

O Atlético Mineiro, que jogou domingo contra o Figueirense lamentou não ter tido a mesma sorte que o Cruzeiro – que jogou duas vezes em Florianópolis. É que a maioria absoluta da delegação ficou impressionada com a beleza das praias e com o clima de verão que aqui encontrou. Todos queriam conhecer as praias do interior da ilha, e ficaram muito tristes porque não puderam ter seu desejo satisfeito. O time dependia de uma vitória para se classificar e a concentração foi rigorosa.

A torcida avaiana

No auge da alegria que tomou conta da torcida avaiana durante os festejos pela conquista do título estadual, o mastro colocado à frente da Catedral Metropolitana acabou servindo de estandarte ao pavilhão alvi-celeste, nas primeiras horas da madrugada de hoje. Como os torcedores conseguiram alojar as bandeiras lá é um dado que ainda permanece em mistério.

Condecorações no Estado

O Governador Colombo Salles acaba de outorgar a Medalha da Ordem do Mérito de Anita Garibaldi a diversas autoridades civis e militares, cujos relevantes serviços prestados ao Estado de Santa Catarina têm feito jus a essa expressiva manifestação de reconhecimento oficial do Governo Catarinense.

Como se sabe, logo que instituída a Medalha do Mérito de Anita Garibaldi, teve o Chefe do Executivo do Estado o gesto feliz de concedê-la, em primeiro lugar, ao Presidente Emílio Garrastazu Médici, que veio a Florianópolis, onde solenemente a recebeu. Agora, altas personalidades de Comando das Forças Armadas sediadas em Santa Catarina foram também distinguidas com essa condecoração que o ato governamental tornou extensiva aos Chefes do Poder Legislativo e do Poder Judiciário do Estado, respectivamente Deputado Zany Gonzaga e Desembargador Norberto de Miranda Ramos.

Quanto particularmente a essas autoridades civis, a concessão da Medalha da Ordem e o Mérito de Anita Garibaldi assinala significativamente, antes de mais, a perfeita harmonia que vem estreitando as relações entre os três Poderes de Santa Catarina. É certo que, nos respectivos âmbitos de atividades, o Presidente do Tribunal e o Presidente da Assembléia Legislativa, colimando o mesmo sentido que inspira a Ação Catarinense de Desenvolvimento, têm mantido a indissolúvel unidade de princípios, dentro da independência dos Poderes, de modo a assegurar a mais produtiva função do Estado, na presente ofensiva para o progresso geral.

O Judiciário, firmado na integridade da Magistratura Catarinense, cujas tradições resguarda e acresce honrosamente, está contribuindo para aumentar a projeção que Santa Catarina já conquistou na Federação e que tanto dignifica a classe dos nossos Magistrados. Por sua vez, a Assembléia Legislativa, cujos componentes têm sabido superiormente interpretar o pensamento público, ao mesmo tempo cumprindo, com exato critério, os objetivos da representação popular, ilustra e exalça o valor do regime democrático em que vivemos e em que desejamos viver e progredir cada vez mais.

Assim, a distinção outorgada pelo Governador Colombo Salles, ao conceder ao Deputado Zany Gonzaga e ao Desembargador Norberto de Miranda Ramos a Medalha do Mérito de Anita reflete, sem dúvida, o realce que se vem dando, no presente passo do evolver histórico do nosso Estado, à harmonia entre os Poderes e, especialmente, quanto tem sido honrosa a atuação dos que compenetradamente estão exercendo funções, como membros desses Poderes.

O Estado de Santa Catarina, tanto quanto o evidencia o alto gesto de reconhecimento do Chefe Executivo, solidifica a sua caminhada célebre para o desenvolvimento nessa invulnerável base de suas relações político-administrativa. Personificando a consciência política dos representantes do Povo catarinense, o Presidente Deputado Zany Gonzaga, evidentemente, não apenas experimenta o seu regozijo pessoal dos próprios méritos, mas acolhe o de todos aqueles que lhe vem seguindo as diretrizes, nos trabalhos legislativos. Por sua vez, o Desembargador Miranda Ramos, Presidente do Tribunal de Justiça, recolherá, na distinção que lhe foi significada pela Medalha do Mérito de Anita Garibaldi, o preito que o Estado deve à integridade, à cultura jurídica e à compenetração de seus nobres pares e, em geral, à dignidade da Magistratura Catarinense.

Gustavo Neves

Expediente

Empresa Editora O ESTADO Ltda Administração, Redação e Oficinas: rua Felipe Schmidt 116 – Florianópolis – Caixa Postal 139 – Telefones: 3022 (Administração) e 4139 (Redação) – Endereço Telegráfico: ESTADO – SUCURSAIS: **Blumenau:** *rua 15 de novembro, 504 – 3o. andar – conjunto, 303;* **Lages:** *Rua Nereu Ramos, Edifício Centenário – conjunto, 1 – 6o. andar;* **Criciúma:** *Avenida Getúlio Vargas, 312;* **Joinville:** *rua 15 de novembro, 799;* **Tubarão:** *Rua São Manoel, Edifício Solar.* **REPRESENTANTES: Rio de Janeiro:** *Representações A.S.Lara Ltda – Avenida Almirante Barroso, 63 – Conjunto 1910;* **São Paulo:** *Representações A.S. Lara Ltda. – Avenida São João, 1333 – 4o. andar – conjunto 44;* **Recife:** *Reprenaes – Rua Aurora, 1071 – 3o. andar;* **Belo Horizonte:** *Reprenaes – Av. Amazonas, 314 – Sala 907;* **Salvador:** *Repranaes – Av. 7 de Setembro, 29 – conjunto 505/508;* **Curitiba:** *G.A. Marques – Rua Mal. Deodoro, 211 – conjunto 1606 – fone 232708;* **Porto Alegre:** *Propal – Propaganda Representações Ltda. – rua Coronel Vicente, 456.* **Preços:** *número avulso: domingos – CR$ 1,00 e dias úteis – CR$ 0,80.* **Assinatura:** *anual – CR$ 160,00 e semestral – CR$ 90,00.*

O ESTADO não aceita para publicações colaborações em forma de artigos assinados que não forem solicitados, não se responsabilizando pelos originais enviados à Redação.

Acervo: Biblioteca Pública SC - Hemeroteca Digital Catarinense

No Mato Grosso há luta pela posse das terras

O município de Miranda, Mato Grosso, que em princípios deste mês, viveu momentos de tensão – quando pequenos plantadores de café foram expulsos de suas terras por decisão judicial – está novamente intranquilo, ante a possibilidade de novos conflitos armados entre pecuaristas que chegam à região e o maior latifundiário da área, Wenceslau de Barros Botelho. Protegido por pistoleiros fortemente armados, Wenceslau de arros diz-se "disposto a tudo" para manter a posse das terras já ocupadas. Os pecuaristas, por sua vez, procedentes do Paraná e Rio Grande do Sul principalmente, estão também dispostos a tudo para ocupar as fazendas de que afirmam ser legalmente proprietários. Se for preciso, dizem, usarão até a força para concretizar seus objetivos.

O pecuarista João Damasceno, por exemplo, apesar de exibir toda a documentação relativa a compra de 2.453 hectares da fazenda "Barcelona", ainda não conseguiu chegar à sua sede, sendo impedido por Wenceslau de Barros e seu bando. Damasceno informou que adquiriu a área do grupo L–S (família Coelho de Campo Grande), há pouco mais de um ano. E mesmo possuindo escritura pública de compra e venda e registro de imóveis, recibos dos impostos pagos ao **Incra** e até comprovantes dos financiamentos conseguidos junto ao Banco do Brasil – Ag. de Aquidauana – continua esperando que seus direitos sejam reconhecidos. Damasceno chegou a promover melhoramentos na fazenda "Barcelona", tais como construção de um pequeno campo de pouso, abertura de poços artesianos, pequenas estradas vicinais, etc. porque acredita que terá ganho de causa na justiça.

Por outro lado, a volta dos posseiros e pequenos proprietários da gleba "Presidente Médici" deixou os pecuaristas animados e até confiantes de que vencerão a questão contra Wenceslau de Barros Botelho. Os agricultores, que se dedicam principalmente à cultura do café e soja, foram em princípios deste mês desalojados de suas terras e residências, com algumas mulheres em estado de gestação e dezenas de crianças dormindo ao relento. Depois que seus direitos foram reconhecidos, os pequenos agricultores puderam voltar à gleba "Presidente Médici" e o mesmo deverá ocorrer agora – afirmou João Damasceno que o latifundiário corumbaense não terá condições de manter sob seu domínio a fazenda Barcelona.

Grupo Abdalla: mais uma derrota

O Grupo Abdalla sofreu ontem mais uma derrota no Tribunal Regional do Trabalho, que ao apreciar a ação rescisória proposta pela companhia Perus contra 501 empregados, julgou-a improcedente, por unanimidade.

Como a companhia Perus já foi confiscada pela União, seus empregados, que há mais de 11 anos esperam decisão da Justiça, acreditam que o Governo Federal irá efetuar os pagamentos. O juiz Amauri Nascimento, da primeira junta, há 60 dias oficiou à Comissão Interventora Federal, para que efetuasse este pagamento, e agora os trabalhadores irão telegrafar ao Presidente Médici, pedindo sua intervenção.

Nesta ação rescisória o Grupo Abdalla pretendia anular a vitória obtida pelos trabalhadores na greve ocorrida em 1962. Esta greve foi realizada, entre outros motivos, pela falta de pagamento do salário e da insalubridade. Em 1969, os trabalhadores tiveram ganho de causa com direito aos salários, acrescidos de juros e correção monetária, a partir de 1962 e até janeiro de 1969, quando retornaram ao trabalho por decisão judicial. O montante da dívida da Companhia Perus para com os trabalhadores é de Cr$ 20.000.000,00, incluindo juros e correção monetária.

O advogado dos trabalhadores, Mário Carvalho de Jesus, tentará se reunir com os empregados da Perus no Sindicato dos Trabalhadores da Indústria de Cimento, cal e gesso de São Paulo, mas acredita que a diretoria do sindicato, que é favorável ao Grupo Abdalla, não permitirá esta reunião. Neste caso, o advogado e os trabalhadores estão dispostos a realizar suas conversações nas escadarias do prédio.

SP: Sunab não fechou açougues

Até a tarde de ontem nenhum açougue ou supermercado havia sido fechado pela Sunab, embora tenham sido muitos os telefonemas recebidos pelos funcionários do órgão denunciando irregularidades nos estabelecimentos.

O delegado regional da Sunab em São Paulo, general Belarmino Mendonça, disse que os fiscais estavam nas ruas atendendo ao número possível de reclamações, "mas não houve a necessidade de fechar qualquer estabelecimento". Ele confirmou também que não existe nenhuma central de operações, nem cinco mil homens participando de qualquer operação-confisco na cidade paulista de São Carlos. 'O que há lá é uma coordenação, contando com três ou quatro homens'', explicou.

A OREENSÃO

Em Belo Horizonte, a delegacia de ordem econômica, apreendeu ontem, na cidade industrial de Contagem, oito toneladas de carne bovina estocadas no matadouro industrial Leite Faria Ltda., que vendia apenas a carne especial, sonegando as carnes de 1a. e de 2a.

Segundo o delegado Roque Shulz Gonçalves, a apreensão de 28 dianteiros e 24 traseiros bovinos foi comunicada à Delegacia da sunab em Minas, a qual caberá confiscar o produto e distribuí-lo aos açougues. A carne apreendida está sendo analisada pelo instituto Ezequiel Dias, pois, segundo denúncias, na sexta-feira última, faltou energia nas Câmaras frigoríficas do matadouro.

– Desde sábado, quando o novo tabelamento entrou em vigor, explicou o Delegado de Ordem Econômica, a carne desapareceu dos açougues e começaram a surgir as denúncias, de que os frigoríficos que abasteciam Belo Horizonte, mantinham o produto em estoque. Ontem cedo, depois que um agente da Delegacia procurou comprar um quilo de acém e não conseguiu, foi possível apreender o primeiro estoque de carne que vinha sendo sonegada ao público.

Segundo o delegado Roque, o Matadouro industrial Leite Faria Ltda., localizada na cidade industrial de Contagem, possui 16 postos de venda ao público e fornece carne a mais 40 açougues particulares. No auto de apreensão, foi anotado que a firma somente vendia carnes especiais – filé mignon, contra-filé e alcatra. A carne apreendida foi depositada no próprio matadouro, que não poderá lançar mão do produto até que a justiça se pronuncie sobre o fato.

Professor provoca crise política em Ciríaco, RGS

A punição imposta pelo Prefeito Waldir Ticiani (MDB) ao professor municipal Sérgio Fochi, que reprovou todos os seus 12 alunos, está constituindo na mais séria crise política já enfrentada, nos seus oito anos de existência, pelo pequeno município agrícola de Ciríaco, a 293 quilômetros de Porto Alegre.

O funcionário punido, afora ser adversário político, é vereador pela Arena e, segundo o Prefeito é um dos mais relapsos professores do Município, pois quando comparecia às aulas prestav a mais atenção ao rádio de pilha do que aos alunos e, frequentemente, deixava a classe entregue aos cuidados de uma irmã, que não possui habilitação para lecionar.

Foi o próprio Prefeito Waldir Ticiani que trouxe a notícia da crise a Porto Alegre, onde veio buscar apoio dos seus correligionários deputados, para a "guerra" que deflagrou ao suspender por 90 dias o professor Sérgio Fochi. Esclareceu o Prefeito que a punição decorreu dos pedidos dos pais dos alunos da Escola Rural José de Anchieta, do 3o. Distrito de Ciríaco, inconformados com a reprovação em massa. Segundo os queixosos, costumava das apenas uma hora de aula por dia, e, assim mesmo, sem muito interesse, pois prestava mais atenção ao rádio de pilha que sempre leva consigo. Num mês ele chegou a faltar 12 dias, sendo então, como nas demais "gazetas", substituído por uma irmã, sem qualquer habilitação para lecionar.

MDB quer Ministério do Turismo para já

O presidente da comissão de economia da Câmara, deputado Rubem Medina (MDB–GB), pretende solicitar ao futuro governo que não deixe de lado a antiga reivindicação da criação do Ministério do Turismo, tese que tem sido discutida no Congresso e em simpósios nacionais e internacionais de interessados na matéria.

O parlamentar carioca, que é autor de projeto preconizando aquela providência, considerada fundamental a adoção de uma nova política com relação ao setor, de modo a modificar "o anacrônico e superado conceito de turismo tradicional que cada vez mais cede lugar ao turismo de massas". Acha que essa realidade axige que o governo revisione seus métodos quanto ao problema e adote uma filosofia operacional dinâmica e global.

Selientou o deputado Rubem Medina que a necessidade de modificação radical de métodos e sistemas advém, na sua opinião, da importância do turismo, "a segunda indústria mais rendosa do mundo". O faturamento do turismo atingiu em 1969, por exemplo, 90 bilhões de dólares mais do que as indústrias de aço, automóveis, armamentos, perdendo apenas para o complexo mundial do petróleo. Informou ainda o parlamentar que o giro do dinheiro movimentado pela indústria turística nacional, de acordo com a Embratur, foi estimado para o ano de 1970, num total equivalente a um bilhão de dólares e um índice de crescimento de doze por cento ao ano, para o período 1966–1970.

MINISTÉRIO DA AGRICULTURA

EDITAL

LEILÃO DE VEÍCULOS

A Diretoria Estadual do Ministério da Agricultura em Santa Catarina, fará realizar através de Comissão designada, leilão de veículos considerados inservíveis ao M.A.

Os veículos acham-se guardados na Base Física de São José, à rua Joaquim Vaz, s/n, onde será realizado o leilão no dia 14 (QUATORZE) de janeiro de 1.974, com início previsto para as 9 (NOVE) horas.

O Edital com a discrição dos veículos a serem leiloados encontram-se a disposição dos interessados na Sede do Grupo Executivo de Administração da DEMA/SC, sita à rua Lacerda Coutinho no. 8, nesta Capital, onde serão prestados maiores esclarecimentos.

Os veículos, objeto deste leilão, podem ser verificados pessoalmente no endereço acima indicado, no expediente normal da repartição, de segunda a sexta-feira.

Florianópolis, 12 de dezembro de 1.973.

WALMOR HULBERT
Tec. Lab. P.1601. 12.A
PRESIDENTE

Isto é CECOMTUR

CECOMTUR S.A

CECOMTUR S.A. – Centro Turístico Comercial Santa Catarina é uma sociedade de capital aberto, com sede e foro em Florianópolis, cuja finalidade é a implantação do maior complexo turístico-comercial do Sul do País, através a construção de uma rede de hotéis e da exploração de várias atividades comerciais afins.
A área total construída é de 18.750 m2 e contará com:

HOTEL DE CATEGORIA INTERNACIONAL
Com 187 apartamentos classe "A", 14 suítes de luxo, 2 suítes presidenciais, bar-restaurante com vista panorâmica, boite, salão de festas e recepções para 1.200 pessoas, auditório para conferências, 350 pessoas, amplos salões de estar, terraço com jardins externos, sala para entretenimento infantil, hidro e fisioterapia, solarium, piscina na cobertura, amplo hall, suntuosa recepção dependências de administração e serviços, sistema central de ar condicionado, cinco modernos e velozes elevadores para 78 pessoas.

HELIPORTOS
Localizados na última cobertura do hotel, para servir de ligação direta entre o centro da cidade e o aeroporto – futuramente supersônico – transportando turistas, hóspedes e empresários.

50 LOJAS COMERCIAIS
Que serão alugadas e concentrarão as mais selecionadas atividades do comércio para o bom atendimento turístico e da própria cidade, localizadas em amplas, modernas e super iluminadas galerias, de trânsito obrigatório. Tais galerias serão servidas por dois rápidos e modernos elevadores exclusivos, com capacidade para 36 pessoas, que complementarão a circulação das escadarias.

GARAGENS
Para abrigar 130 automóveis, em dois planos superpostos, com ampla e fácil circulação por rampas; entrada e saída independentes.

LUXUOSISSIMO CINEMA
Com lotação para 350 expectadores, dotado de um perfeito sistema de ar condiciondo, que se tornará sala de realização dos grandes lançamentos da indústria cinematográfica – nacional e internacional.

CRONOGRAMA DE OBRAS

CECOMTUR S.A. – será concluído exatamente de acordo com o cronograma de obras estabelecido, ou antes. Assim sendo, as garagens já estão em pleno funcionamento comercial e são a primeira fonte da receita operacional do empreendimento. No primeiro semestre de 1974 serão inauguradas as galerias comerciais, que abrangem as lojas, cujas locações já estão totalmente preenchidas. E no primeiro semestre de 1975, a unidade central do CECOMTUR S.A. estará integralmente concluída, com setores – turístico e comercial – em pleno funcionamento. E rendendo dinheiro.

PORQUE APLICAR NO CECOMTUR

Porque as aplicações de pessoas físicas, de acordo com o Art. 10º do D.L. 1191 proporcionam abatimento de até 100% do valor aplicado, nas suas declarações do Imposto sobre a Renda. Porque os resultados serão colhidos a curto prazo, tendo em vista que parte da unidade central urbana estacionamento, já está operando. E que já no primeiro semestre de 1974, as galerias comerciais com suas 50 lojas, todas já alugadas, entrarão em funcionamento. Porque os índices de valorização imobiliária atingidos em Florianópolis, se equiparam aos mais altos de caráter nacional alcançando taxas altamente compensadoras, graças ao grande impulso desenvolvimentista da cidade.

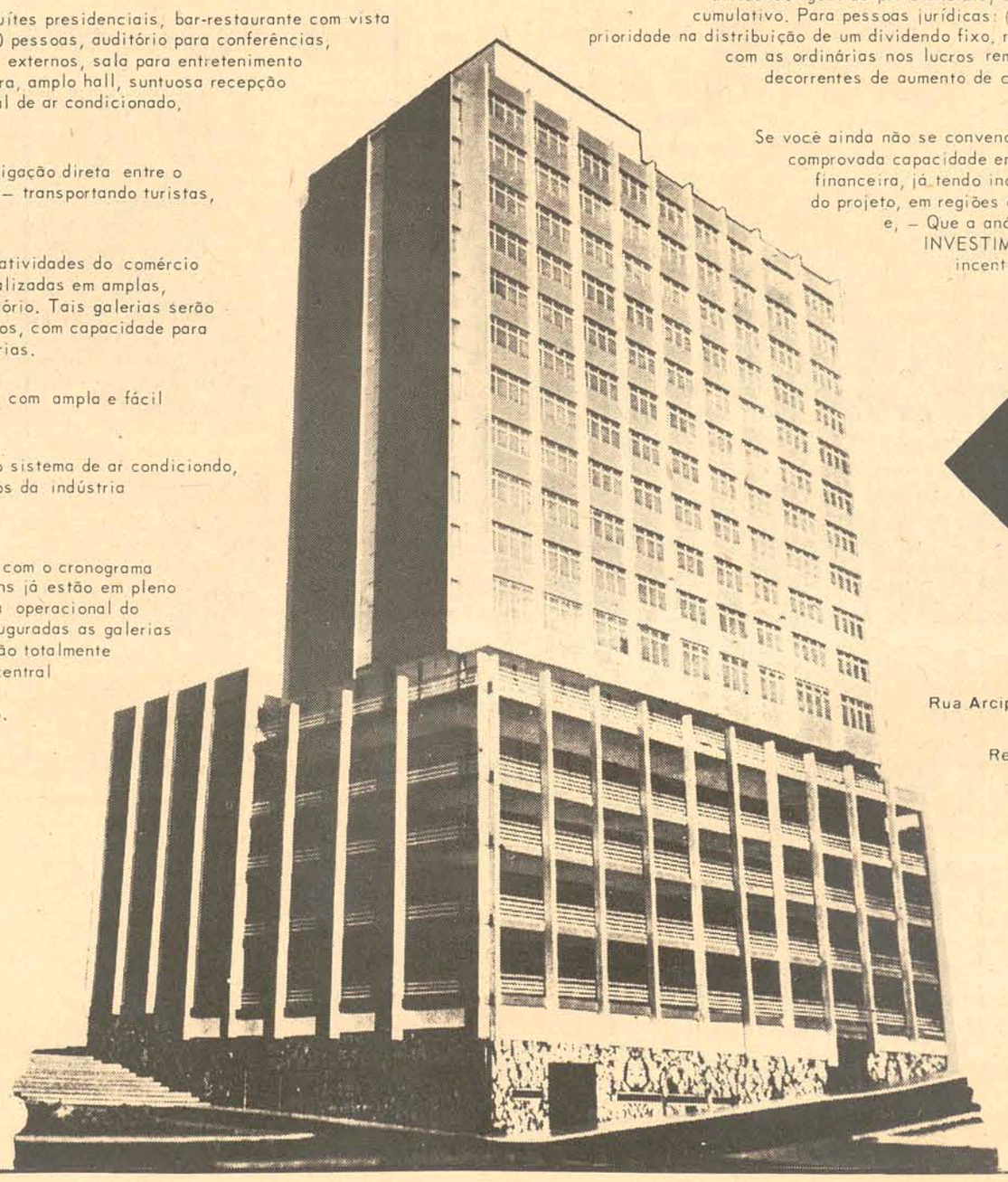

FORMA DE APLICAÇÃO NO CECOMTUR

Para pessoas físicas: (Art. 10º D.L. 1191). Através de ações preferenciais classe "C", com prioridade na distribuição de um dividendo fixo, não cumulativo, de 8% a.a. e participação em igualdade de condições com as ordinárias nos lucros remanescentes, além de participação integral da distribuição de ações decorrentes de aumento de capital por incorporação de reservas. Ou ações ordinárias com direito a um dividendo igual às preferenciais, depois de assegurada a estas a prioridade de um dividendo fixo não cumulativo. Para pessoas jurídicas: (Art. 4º D.L. 1191). Através de ações preferenciais classe "B", com prioridade na distribuição de um dividendo fixo, não cumulativo, de 8% a.a. e participação em igualdade de condições com as ordinárias nos lucros remanescentes, além de participação integral na distribuição de ações decorrentes de aumento de capital por incorporação de reservas e lucros ou reavaliação do ativo.

PARECER FINAL DA ANÁLISE

Se você ainda não se convenceu, leia este Parecer. Considerando que: – O grupo líder apresenta comprovada capacidade empresarial e gerencial; – Apresenta ainda capacidade econômica e financeira, já tendo inclusive, integralizado sua parte em capital próprio; – A localização do projeto, em regiões de inegáveis e excelentes atrativos turísticos e de desenvolvimento, e, – Que a análise prospectiva apresentou bons resultados, o BANCO AUREA DE INVESTIMENTOS S.A., considera o projeto viável e recomenda a captação de incentivos fiscais para o CECOMTUR S.A. – Centro Turístico Comercial Santa Catarina.

CECOMTUR S.A.

CENTRO TURÍSTICO COMERCIAL
SANTA CATARINA

Rua Arcipreste Paiva, 17 - fones: 4186 - 4404 Florianopolis - Sta. Catarina
Sociedade anônima de Capital Aberto - C.G.C. 82 512 492/0001
Registro Embratur nº 765, de 15 de março de 1973.
Registro Conselho Nacional do Turismo nº 448, de 24 de maio de 1973.
Registro Pessoa Jurídica no Banco Central do Brasil.
GEMEC RPJ-100-73/02, de 15 de junho de 1973.
Registro de Capital Aberto no Banco Central do Brasil.
GEMEC RCA-220-73/98, de 9 de julho de 1973.
CEMEC RPO 325 – 73/070 de 31 de outubro de 1973

Captação a cargo do:
Banco Áurea de Investimentos S.A.

Participação especial
BESC DISTRIBUIDORA DE TÍTULOS E VALORES MOBILIÁRIOS S.A.

Acervo: Biblioteca Pública SC - Hemeroteca Digital Catarinense

NO NATAL, OS PREÇOS DO HOEPCKE SÃO VERDADEIROS PRESENTES DE PAPAI NOEL

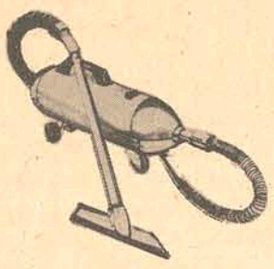

Aspirador de pó
Wallita e Arno
apenas 20,08 mensais

Máquina Olivetti
a partir de 41,81 mensais

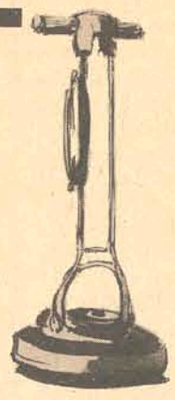

Enceradeiras Eletrolux
Arno, Wallita e GE
apenas 334,90 à vista

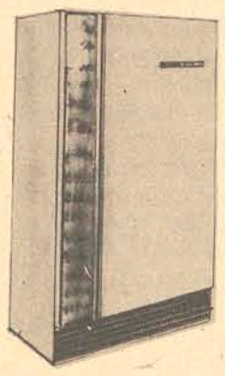

Refrigeradores Frigidaire
a partir de 58,50 mensais

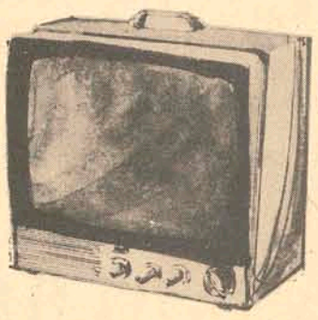

Televisores 12' e 17' portáteis
Telefunken, GE e Empire
Somente 48,53 mensais

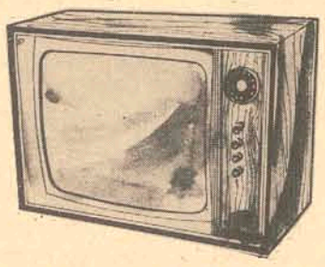

Televisores 23' Telefunken,
GE e Empire
a partir de 62,55 mensais

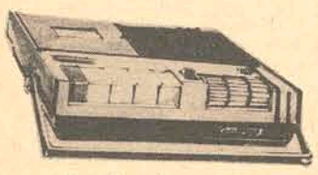

Gravadores japoneses
vários tipos
a partir de 24,91 mensais

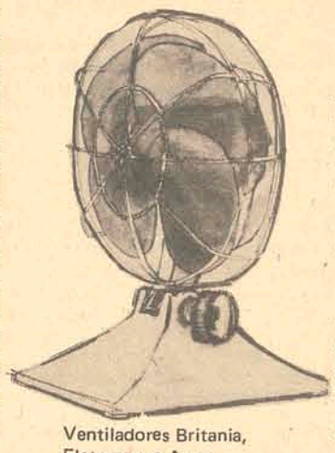

Ventiladores Britania,
Eletromar e Arno
à vista, somente 202,00

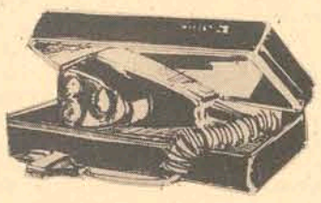

Barbeador Phillips
Somente 180,00 à vista

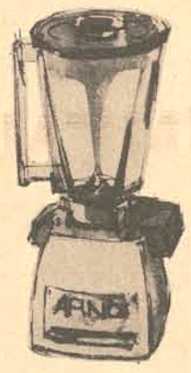

Liquidificadores Arno e Wallita
(3 rotações)
à vista 147,90 apenas

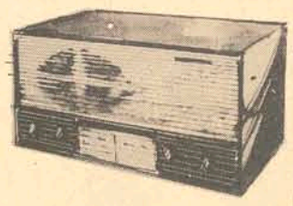

Rádios GE, Telefunken,
Semp, Wansat e Osaca
a partir de 89,90 à vista

Fonógrafos
Grundig, Empire e Rouxinol
a partir de 22,15 mensais

Isto para falar dos eletrodomésticos.
No Magazine Hoepcke, você vai encontrar ainda: pratarias, cristais, louças, objetos para decoração, além de excelentes sugestões para presentes entre artigos nacionais e estrangeiros.
E você não vai precisar sair e procurar os brinquedos.
Nós também temos. Como sempre, tudo dentro do maior e mais variado estoque da cidade.

tudo em 36 meses, sem entrada e o 1º pagamento só em 74.

Aberto das 8 às 22 horas, sem fechar para o almoço

Hoepcke

GRANDE MAGAZINE HOEPCKE

O Delegado Regional da Sunab, Sr. Mário Wiethorn, anunciou ontem a nova tabela da carne, a vigorar à partir de hoje em Santa Catarina.

Sunab tabela a carne e começa a fiscalizar

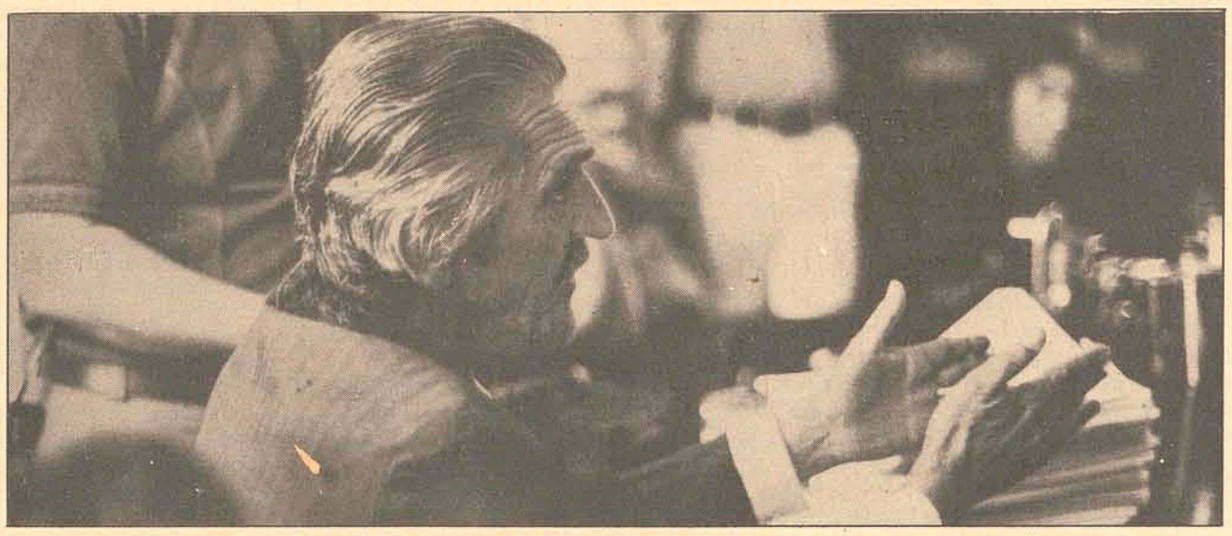

A nova tabela foi anunciada às 15 horas de ontem e hoje cedo os fiscais da Sunab já estarão agindo.

"Finalmente, a partir de hoje a carne será vendida obedecendo a nova tabela. E para o êxito dos nossos objetivos, contamos com a colaboração dos senhores, porque em caso contrário tomaremos medidas rigorosas". Desta forma o Delegado Regional da Sunab em Santa Catarina, Mário Wiethorn, anunciou aos marchantes e açougueiros os novos preços do produto. A nova tabela foi divulgada na sala de reunião do órgão, ontem às 15 horas.

Para garantir a vigência da nova tabela de preços, a Sunab mobilizará todo o seu efetivo fiscal e, além disso, requisitará vinte outros fiscais da Secretaria da Fazenda, para garantir a ação normal do interior do Estado. Contudo, apesar dessa intensa fiscalização, grande número de açougueiros mostraram-se incrédulos com o êxito da nova política da carne. Dizem eles que possivelmente os marchantes suspenderão a distribuição do produto com a vigoração dessa nova tabela de preços. Isto porque o novo preço fixado para a arrouba do boi em pé não está satisfazendo esses comerciantes.

OS NOVOS PREÇOS DA CARNE

Aparentemente, com a instituição dos novos preços para a venda da carne ao consumidor, o problema em relação a dona de casa será resolvido. Mas esses novos preços não satisfaz os comerciantes do produto. Para a maioria deles o problema da carne ficará na mesma situação em que se encontrava antes da liberação da nova tabela. E que o preço estipulado para a arroba do boi em pé não satisfaz os marchantes, que em consequência disso estão dando preferência aos grandes retalhistas da cidade e estão preterindo os pequenos açougueiros. E se a distribuição do produto continuar racionado como está, a consequência vai ser o fechamento de inúmeros açougues da capital.

Segundo a portaria no. 47, distribuída ontem pela Sunab Regional de Santa Catarina, os novos preços da carne para o consumidor são os seguintes: carne do dianteiro (agulha, acém, barrigueira, costela, lombo, matambre, músculos, paleta, peito, pescoço e rabada), com osso, 4,70 cruzeiros? Sem osso, 5,90; carne do traseiro (alcatra, coxão mole, coxão duro, chuleta, patinho, tatu e contra-file), com osso 10,90 e sem osso 13,40 cruzeiros; e finalmente filé mignon, 18 cruzeiros o quilo.

Por outro lado, outra portaria (no. 39, de 06 de novembro deste ano), classifica a carne para a venda. Segundo essa tabela a carne é classificada da seguinte maneira: **especial**, filé mignon; de **1a. qualidade com ou sem osso**, alcatra, coxão mole, coxão duro, patinho, tatu e contra-filé; de **2a. qualidade com ou sem osso**.. pescoço paleta, lombo, acém churrasco ou chuleta; **de 3a. qualidade com ou sem osso**, peito barrigueira ou fralda, músculos, costela e matambre. Segundo ainda essa portaria é proibida a venda aos consumidores de carne bovina que contenha sebo ou aponevrose (pelancas). Além disso essa portaria faz uma série de exigências aos retalhistas. E entre elas, está o fato desses retalhistas terem que expedir notas fiscais ou comprovante de venda, constando essas notas do preço e da qualidade da carne vendida. Para tanto o Delegado da Sunab pede a colaboração dos consumidores no sentido de exigir dos açougueiros essas notas ou delatar qualquer ação inescrupulosa desses comerciantes.

"Com isso faremos que a nova tabela de preços seja um documento respeitado, tanto pelo comerciante como pelo consumidor," diz ele.

Os preços

A Superintendência Nacional do Abastecimento (SUNAB) e a Delegacia em Santa Catarina, institui a Portaria Desc no. 39, de 06 de novembro de 1973, que estabelece para o Estado de Santa Catarina a seguinte classificação da carne bovina: **carne especial** filé mignon; **carne de 1a. qualidade com ou sem osso**, alcatra, coxão mole, coxão duro, patinho, tatu e contra-filé; **carne de 2a. qualidade com ou sem osso**, pescoço, paleta, lombo, acém e churrasco ou chuleta; **carne de 3a. qualidade com ou sem osso**, peito, barrigueira ou fralda, músculos, costela e matambre.

Segundo a Portaria Desc no. 47, de 17 de dezembro de 1973, os novos preços da carne ao consumidor são os seguintes: **carne do dianteiro** (agulha, acém, barrigueira, costela, lombo, matambre, músculos, paleta, peito, pescoço e rabada), com osso **Cr$ 4,70**; sem osso **Cr$ 5,90**; Carne do traseiro (alcatra, coxão mole, coxão duro, chuleta, patinho, tatu e contra-filé) com osso **Cr$ 10,90**; sem osso **Cr$ 13,60**; filé mignon a **Cr$ 18,00** o quilo.

Prefeitura faz convênio para zelar pela saúde do interior da Ilha

A Prefeitura Municipal, através da Secretaria de Educação, Saúde e Assistência Social, pretende lançar uma ação conjunta com diversas entidades do Município, com o objetivo de dar um amplo atendimento à zona rural. Segundo declarações do Secretário de Educação Sr. Volney Milis, a Prefeitura está estudando a possibilidade de atender a comunidade do Município, mas os recursos disponíveis são poucos.

– Dessa forma – prosseguiu – estamos entrando em entendimento com órgãos e entidades estatais, que além da boa vontade de colaborar, dispõem também de recursos para serem aplicados. Nossa intenção, é buscar recursos onde quer que eles estejam.

Embora o plano de ação ainda não esteja totalmente delineado, sabe-se que a atuação se dará principalmente nas áreas de saúde e assistência social. Segundo o Sr. Volney Milis, ainda não foi determinado quais serão as atribuições dos diversos órgãos que vão participar da ação conjunta.

– Por enquanto, estamos na fase de contatos com as pessoas que irão colaborar conosco, nesse esforço de dar aos munícipes que residem no interior, a assistência necessária. Já temos confirmada a participação dos universitários, tanto da UFSC, como da UDESC. Serão aproveitados principalmente, os acadêmicos das áreas Bio-Médicas – Medicina e Odontologia – de Educação, Administração e inclusive Direito. A participação dos universitários está sendo feita de uma maneira expontânea, pois são eles que procuram a Secretaria para oferecer seus serviços. Futuramente, pretendemos estender o nosso pedido de colaboração, também às Forças Armadas.

O Prefeito Nilton Severo e o presidente da Fundação Hospitalar: convênio.

Embora ainda não tenha sido confirmada a participação, sabe-se que o Prefeito Nilton Severo da Costa, já manteve entendimentos com dirigentes de diversos órgãos que foram convidados a intervir na ação conjunta. Na semana passada, entrevistou-se com o presidente da Fundação Hospitalar de Santa Catarina, Sr. Alfredo Daura Jorge, para tratar da participação daquela entidade. Contatos foram mantidos com o Departamento Nacional de Obras e Saneamento – DNOS –, Secretaria da Saúde do Estado, Departamento de Saúde Público – DASP – Universidade Federal – UFSC – e Universidade Estadual – UDESC. Ainda na fase preliminar, o Prefeito Nilton Severo deverá manter contato com outras entidades e posteriormente será lançada efetivamente a ação conjunta, com a soma de esforços e recursos, em benefício da população do interior da Ilha.

COOPERAÇÃO PERMANENTE

A chamada a todas as escolas do município para colaborar na administração do Prefeito Nilton Severo, terá caráter permanente, segundo declarou ontem o Secretário Particular do Prefeito, Sr. Ney Viegas. Esclareceu o Secretário, que a participação dos estudantes não se restringe apenas a esta época que antecede às festas de fim-de-ano.

– É pensamento da administração municipal, fazer com que todas as escolas do município dêem sua parcela de colaboração para com a comunidade. Pretendemos fazer com que cada escola seja responsável por um logradouro público da cidade. Pretendemos dessa forma, através das crianças fazer um amplo trabalho de conscientização dos adultos, de sua responsabilidade para com a conservação da limpeza da cidade. É natural, que os pais vendo o trabalho dos filhos na limpeza dos logradouros públicos, sintam também a necessidade de colaborar, não jogando lixo nas ruas.

Esclareceu o Sr. Ney Viegas, que o entusiasmo dos estudantes em colaborar com a Prefeitura tem sido muito grande, tendo citado como exemplo, o grupo de jovens que no domingo passado na parte da manhã, estiveram aparando a grama e fazendo a limpeza da pracinha na confluência das ruas General Liberato Bitencourt e Pedro Demoro, no Estreito.

– Como educadores, acreditamos na participação dos estudantes, pois experiências anteriores nos demonstraram que quando damos responsabilidade aos estudantes, sempre eles correspondem, finalizou o Secretário Ney Viegas.

Acervo: Biblioteca Pública SC - Hemeroteca Digital Catarinense

Vitória do Santos com gol de Pelé

– Um gol de Pelé aos 10 minutos do segundo tempo, garantiu a vitória de 1 a 0 do Santos sobre o São Paulo, ontem à noite, no Morumbi, no último jogo do campeonato nacional da fase de classificação, adiado de domingo à tarde, devido ao mau tempo. O juiz foi Dulcídio Vanderlei Boschila e a partida foi realizada com portões abertos.

No primeiro tempo o São Paulo esteve melhor, mas na fase final do Santos cresceu de produção e impôs seu ritmo ao adversário Edu, em grande forma, foi a melhor figura da partida, seguindo de Pelé que, apesar de bem marcado conseguiu se destacar e deu bastante trabalho a defesa adversária. Com a vitória de ontem o Santos terminou a fase de classificação com 35 pontos ganhos igual ao São Paulo. Pelé tem agora 14 gols, é vice-artilheiro, ao lado de Leivinha e Gil.

As duas equipes jogaram assim: SANTOS – Wilson; Nelsi, Marinho, Roberto e Zé Carlos; Carlos Alberto e Nenê; Mazinho, Eusébio (Claudio Adão), Pelé e Edu. SÃO PAULO – Valdir; Carlos Roberto (Zé Luis), Paranhos, Arlindo e Nelson; Chicão e Teodoro; Terto, Zé Carlos (Gesum), Mirandinha e Piau.

Jarbas Passarinho quer torneio para os não classificados

Por considerar que os jogadores dos clubes desclassificados não devem ficar em inatividade até o término do campeonato nacional, o ministro Jarbas Passarinho determinou aos senhores João Havelange e brigadeiro Jerônimo Bastos um estudo sobre a viabilidade de realização de um campeonato de futebol para os clubes não classificados.

A preocupação do ministro está na preparação da seleção Brasileira que disputará em Munique, no ano que vem, o campeonato mundial de futebol, mas ele assinala que o "campeonato paralelo" só será realizado se a CBD achar que é do seu interesse observar os jogadores dos clubes não classificados para a escolha da seleção, encontrar datas disponíveis e sobretudo não prejudicar os clubes que foram classificados.

O ministro Jarbas Passarinho espera debater o assunto pessoalmente com os presidentes do CND e da CBD depois de amanhã, durante a realização do jogo em homenagem a Garrincha, no Maracanã.

O novo campeonato, segundo assessores do ministro da Educação e Cultura, seria realizado logo após o término das férias dos jogadores e dele partticipariam, além dos times não classificados, outros clubes brasileiros que não tiveram oportunidade de participar da fase classificatória do campeonato nacional.

À Confederação brasileira de Desportos caberia organizar a lista dos clubes convidados, bem como dos não classificados que teriam a oportunidade de dar continuidade às atividades de seus jogadores.

A idéia da realização de um campeonato paralelo surgiu em Manaus, durante a visita que o ministro Passarinho fêz ao estado do Amazonas, onde teve que "prometer" a uma alta personalidade ligada ao esporte nacional "uma solução para que craques como Paulo César e Marco Antônio não ficassem afastados dos campos, perdendo não só a forma física, mas sobretudo deixando a comissão técnica da CBD sem meios de convocar alguns dos melhores nomes do futebol".

Em princípio, participarão do novo campeonato 20 clubes, número esse que poderá, entretanto, vir a ser diminuído caso a CBD tenha problemas para a determinação do calendário destinado aos clubes que merecem, pelo menos segundo assessores do MEC, "um prêmio de consolação pelo muito que fazem pelo futebol brasileiro".

O ministro Jarbas Passarinho, mesmo considerando que será difícil discutir um problema tão delicado quanto esse durante a grande festa preparada para Garrincha – na qual o time vencedor ganhará a Taça "Jarbas Passarinho" – espera, sobretudo, que nenhum clube classificado sinta-se prejudicado, pois caso contrário, deverá ser encontrada uma nova fórmula, que não a do campeonato paralelo, para manter em atividade os grandes jogados dos clubes desclassificados.

SENSACIONAL
Conjunto Sanitário colorido Cr$ 250,00
Fórmica Cr$ 101,00
Tintas Coral e Ipiranga 20% de desconto
e até o ferro com 10% de desconto.
Sempre os melhores preços.
PHILIPPI & CIA.
a casa do construtor
Centro – Estreito e Balneário Camboriú
Fones: 6520 – 6368

ASSISTA AOS SABADOS PELA TV-COLIGADAS ÀS 21 HS. O PROGRAMA DE ENTREGA DE PREMIOS!!

BOLÃO MILIONÁRIO
DA S.A. GAZETA DE NOTICIAS

INFORMA OS RESULTADOS DO SORTEIO DO DIA: 12/12/1973

BOLÃO MILIONARIO	PREMIOS	CONTEMPLADOS	ENDEREÇOS
84.521	TV. PRETO E BRANCO	A A CONFIRMAR B CARNÊ NÃO PAGO C A CONFIRMAR D CARNÊ NÃO VENDIDO	ITAJAÍ BLUMENAU OURO ==========
21.884	RÁDIO PORTÁTIL	A A CONFIRMAR B A CONFIRMAR C A CONFIRMAR D A CONFIRMAR	LUIZ ALVES SAUDADES RIO DO SUL JARAGUÁ DO SUL
03.021	RÁDIO PORTÁTIL	A JAIR M. ROSA B A CONFIRMAR C A CONFIRMAR D NÃO VENDIDO	RUA FIUZA LIMA S/N – ITAJAÍ LAGES CONCÓRDIA ==========
17.803	RÁDIO PORTÁTIL	A A CONFIRMAR B JOÃO I. DA ROCHA C CARNÊ NÃO PAGO D NOME ILEGÍVEL (CARNÊ PAGO)	LAGES RUA FLORIANÓPOLIS, 25 – ITAJAÍ TUBARÃO ENDEREÇO ILEGÍVEL
21.117	RÁDIO PORTÁTIL	A CARNÊ NÃO PAGO B A CONFIRMAR C A CONFIRMAR D A CONFIRMAR	JOINVILLE IMBUIA CONCÓRDIA TUBARÃO

INFORMA OS RESULTADOS DO SORTEIO DO DIA: 15/12/1973

BOLÃO MILIONARIO	PREMIOS	CONTEMPLADOS	ENDEREÇOS
75.464	FORD CORCEL	A A CONFIRMAR B A CONFIRMAR C A CONFIRMAR D A CONFIRMAR	ITAJAÍ CHAPECÓ TRÊS BARRAS SÃO BENTO DO SUL
21.375	VOLKSWAGEN 1.300	A JOSÉ SPROTTE MIRA B A CONFIRMAR C A CONFIRMAR D CARNÊ NÃO PAGO	RUA RIO GRANDE DO SUL, 200 – JOINVILLE IBIRAMA CURITIBANOS JOINVILLE
72.221	REFRIGERADOR	A A CONFIRMAR B A CONFIRMAR C A CONFIRMAR D CARNÊ NÃO VENDIDO	BOM JARDIM DA SERRA JOINVILLE CAÇADOR ==========
48.572	MAQ. DE LAVAR ROUPA	A A CONFIRMAR B A CONFIRMAR C A CONFIRMAR D A CONFIRMAR	BENEDITO NOVO LAGUNA ITUPORANGA RIO DO SUL
64.748	TELEVISOR A CORES	A A CONFIRMAR B A CONFIRMAR C A CONFIRMAR D CARNÊ NÃO VENDIDO	CRICIÚMA LAGES ALFREDO WAGNER JOINVILLE

CEF
Caixa Econômica Federal

Loteria Esportiva

TESTE No. 164 (Ratificação de resultado)

A CAIXA ECONÔMICA FEDERAL – CEF – Comunica que não houve reclamação relativa ao resultado do Concurso–Teste No. 164.

Assim, na forma do que determina o artigo 16, da Norma Geral dos Concursos de Prognósticos Esportivos, fica ratificado, em caráter definitivo o resultado publicado no dia 4/12/73, cujo valor para cada aposta vencedora é de Cr$ 743.285,61 (setecentos e quarenta e três mil, duzentos e oitenta e cinco cruzeiros e sessenta e hum centavos).

O pagamento aos ganhadores será efetuado a partir do dia 18/12/73.

Os prêmios prescrevem em 90 dias a contar do dia 18/12/73.

OBSERVAÇÕES:

Não haverá pagamento de prêmios em dias destinados à prestação de contas dos revendedores.

Receita de bom-senso
para pessoas físicas

Muitas vezes já lhe prometeram dividendos. Mas quantas vezes os recebeu? Use o Bom Senso. Aplique em Santa Catarina e em Ações do CECOMTUR S.A., único projeto no sul do País que investe e abate 100% de sua renda bruta os valores integralizados. (D.L. 1191, Art. 10).

Investindo no CECOMTUR S.A. você garante um dividendo fixo não cumulativo de 8% ao ano e participa dos lucros remanescentes. Tem mais, os resultados são a curto prazo. Vamos provar isto: Já está funcionando a garagem. No 1º semestre de 1974 serão inauguradas as lojas, cujas locações já estão totalmente preenchidas, e no 1º semestre de 1975 será inaugurado todo o complexo turístico. Lembre-se, o futuro não perdoa tempo perdido, e o prazo para opção é até 31 12 73.

CECOMTUR S.A.
CENTRO TURÍSTICO COMERCIAL
SANTA CATARINA
Rua Arcipreste Paiva, 17 - fones: 4186 - 4404
Florianópolis - Santa Catarina
captação a cargo de:
Banco Áurea de Investimentos S.A.
Participação especial
BESC DISTRIBUIDORA DE TÍTULOS E VALORES MOBILIÁRIOS S.A.

Emissão de ações registrada no Banco Central do Brasil
CEMEC RPO 325 – 73/070 de 31 de outubro de 1973.

O COLEGIO CATARINENSE E A VERDADE

Para esclarecimento da opinião pública e informação das pessoas interessadas, a atual Direção do C.C. declara o que segue:

1. O C.C. é um estabelecimento particular de ensino, não subvencionado pelos poderes públicos: as despesas de ensino, reformas e aquisição de equipamentos são cobertas com a receita proveniente das anuidades pagas pelos senhores pais de alunos.
2. Levando em conta o que cada aluno custa aos cofres públicos nos estabelecimentos Oficiais, é fácil compreender que o C.C., cobrando uma anuidade de Cr$ 2.150,00, terá, em 1974, de enfrentar um orçamento bastante apertado para fazer face às despesas normais do ensino e aos investimentos em reformas e equipamentos exigidos pelas novas leis.
3. O aumento da anuidade para 1974 é de 10%, calculado sobre a anuidade anterior, aprovada pelo Conselho Estadual de Educação, conforme Parecer 221/73, segundo o qual foi elaborada a tabela de anuidades constante do livreto publicado pelo C.C. em 1973. Com efeito, a anuidade então aprovada, tomando como exemplo a 1a. série do 1o. grau, foi de Cr$ 1.966,00, enquanto a anuidade realmente cobrada foi de Cr$ 1.573,00, havendo, pois, uma grande defasagem, que foi considerada como gratuidade concedida aos alunos, mas que veio a pesar rudemente no orçamento de 1973. Em consequência, a Direção resolveu aproveitar melhor, em 1974, as possibilidades de aumento permitidas por lei.
4. As recuperações são previstas por Lei, bem como o seu pagamento desde que feitas fora do período escolar e mediante a remuneração dos professores (Parecer 1068/72 do C.F.E. – Parecer 221/73, C.E.E.).
5. É afirmação inteiramente gratuita a de que o C.C. foi multado pela cobrança ilegal das recuperações.
6. As bolsas de estudo, concedidas pelo setor público, não beneficiam os colégios, mas os pais de alunos, que continuam na obrigação de saldar inteiramente as anuidades escolares.
7. É fora de dúvida que o custo do ensino representa o melhor investimento dos senhores pais na formação de seus filhos, pelo que é tanto mais de lamentar que os esforços da atual Direção do C.C. no sentido de elevar o padrão pedagógico do colégio, venha a encontrar tanta contestação de ordem financeira.

Além destes esclarecimentos de ordem financeira, a atual Direção do C.C. reafirma a sua filosofia pedagógica, como segue:

1. O Colégio Catarinense, como todos sabem, é dirigido pelos Jesuítas, isto é pelos membros da Companhia de Jesus, ordem religiosa tradicionalmente dedicada ao ensino e à cultura.
2. Aqui em Florianópolis, o C.C. teve no passado ampla oportunidade de mostrar-se à altura desta honrosa tradição, formando ilustres homens públicos, destacadas figuras do comércio e renomados membros do magistério.
3. Em vista, porém, das exigências dos tempos atuais, concretizadas de um lado pelas novas leis de ensino e, de outro lado, pelo grande salto que Florianópolis está dando para o futuro, a atual Direção do C.C. empenhou-se profundamente na reforma das estruturas pedagógicas e administrativas do colégio, visando à constituição de um corpo docente sempre mais idôneo e à formação sempre mais sólida de seus alunos.
4. Neste sentido, foram determinadas as recuperações, atualmente em andamento, como medida transitória para o enquadramento do aluno nas novas estruturas pedagógicas, bem como a fixação do grau 7 (sete) como aprovação final, grau este a ser auferido, não apenas com valores matemáticos (notas de exames), mas também por uma avaliação global (Conselho de Classe).
5. Como a Companhia de Jesus tem um grande compromisso assumido consigo mesma de servir indefessamente à cultura, tanto religiosa como profana, a atual Direção do C.C. considera de seu dever manter-se firme nos pontos acima referidos, sob pena de julgar supérflua a sua atuação nos meios pedagógicos da Capital de Santa Catarina.

Pe. Eugênio Rohr S.J.
DIRETOR GERAL

Acervo: Biblioteca Pública SC - Hemeroteca Digital Catarinense

O Avaí precisava da vitória para ficar com um título esperado há 28 anos. Balduíno, aos 42 minutos do segundo tempo, fez o gol decisivo.

O título chegou, depois de 28 anos longe do Avaí

Os treinadores tiveram comportamento diferente antes da partida de ontem, que deu o título estadual para o Avaí, depois de 28 anos de espera e no ano do seu cinquentenário.

Jorge Ferreira não fez mistério e nem tinha porque fazer. Definiu a formação do time na véspera do jogo, antes de recolher os jogadores para a concentração.

Mas Lauro Búrigo não podia encarar o jogo de ontem com a mesma tranquilidade do adversário. O Juventus pela primeira vez na sua curta existência disputava uma partida decisiva pelo campeonato catarinense e os jogadores, logicamente, sentiriam a responsabilidade. Além disso, enfrentariam um Avaí motivado pela vitória no clássico e jogando no Adolfo Konder, com o incentivo da torcida.

E um empate já seria suficiente para adiar a decisão do campeonato estadual de 1973, com alguma vantagem para o Juventus que ficaria na dependência do jogo contra o Figueirense, que não foi disputado na primeira rodada.

Isso tudo fez com que Lauro Búrigo escondesse a escalação do time até minutos antes do jogo, quando o técnico definiu sua intenção evidente de jogar pelo empate, ao colocar Clairton como atacante, em lugar de Liminha.

O JOGO

Para surpresa talvez até do próprio Lauro Búrigo, seu esquema foi além do esperado no primeiro tempo. O Juventus foi mais time, dominou a meia cancha onde tinha quatro jogadores contra três do Avaí e o ataque, com Tadeu e Nei, deu muito trabalho è defesa adversária.

Volnei não fez nenhuma defesa nesta etapa, enquanto Rubens era obrigado a trabalhar bastante para evitar um gol do Juventus. Já aos 12 minutos, uma puxeta de Nei quase na pequena área, fez com que Rubens se atirasse para o canto direito e praticasse uma defesa difícil.

O Avaí encontrava dificuldades para chegar à área adversária, principalmente quando jogava pelo miolo de campo. Mas aos 14 minutos perdeu sua única chance no primeiro tempo, num cruzamento de Souza que encontrou João Carlos na esquerda. O ponteiro chutou de primeira, Volnei ficou vencido no lance mas Clairton saltou em baixo do travessão.

O Juventus continou insistindo, com Nei e Tadeu trocando de posição na frente e confundindo a zaga do Avaí. Aos 27 Toninho bateu uma falta da esquerda e Clairton cabeceou em cima de Rubens. Aos 42 Tadeu escapou no contra ataque e da entrada da área chutou rasteiro e forte. Rubens bem colocado segurou firme no chão.

Um minuto depois, no entanto, o gol do Avaí, no contra ataque de surpresa. Toninho sofreu falta de Baio ao lado da área, João Carlos cobrou e Rogério cutucou de cabeça, com Volnei e a defesa do Juventus parando no lance.

A VITÓRIA

O Avaí voltou melhor no segundo tempo e mais tranquilo pela vantagem o marcador. Lauro Búrigo tentou mudar tudo, colocando Liminha e Everaldo, em substituição a Miltinho e Toninho. Chegou ao empate aos 36, com a defesa do Avaí falhando na cobrança de escanteio por Tadeu. Baio acreditou e marcou, também de cabeça.

Mas o Avaí tinha o domínio da partida até este lance, pois com a saída de Miltinho da frente da zaga, o Juventus ficou enfraquecido defensivamente. Balduíno, principalmente, fez tudo o que um jogador gostaria de fazer numa partida decisiva. E o descuido da defensiva do Avaí foi remediado por ele mesmo, aos 42 minutos. Correu com Nei até quase a entrada da grande área e, num lance confuso, apareceu a marcação de falta por Bezerra. Na cobrança Rogério atirou para a área por elevação. Balduíno correu e de cabeça, na horizontal, deslocou Volnei, danto a vitória e o título do estadual para o Avaí.

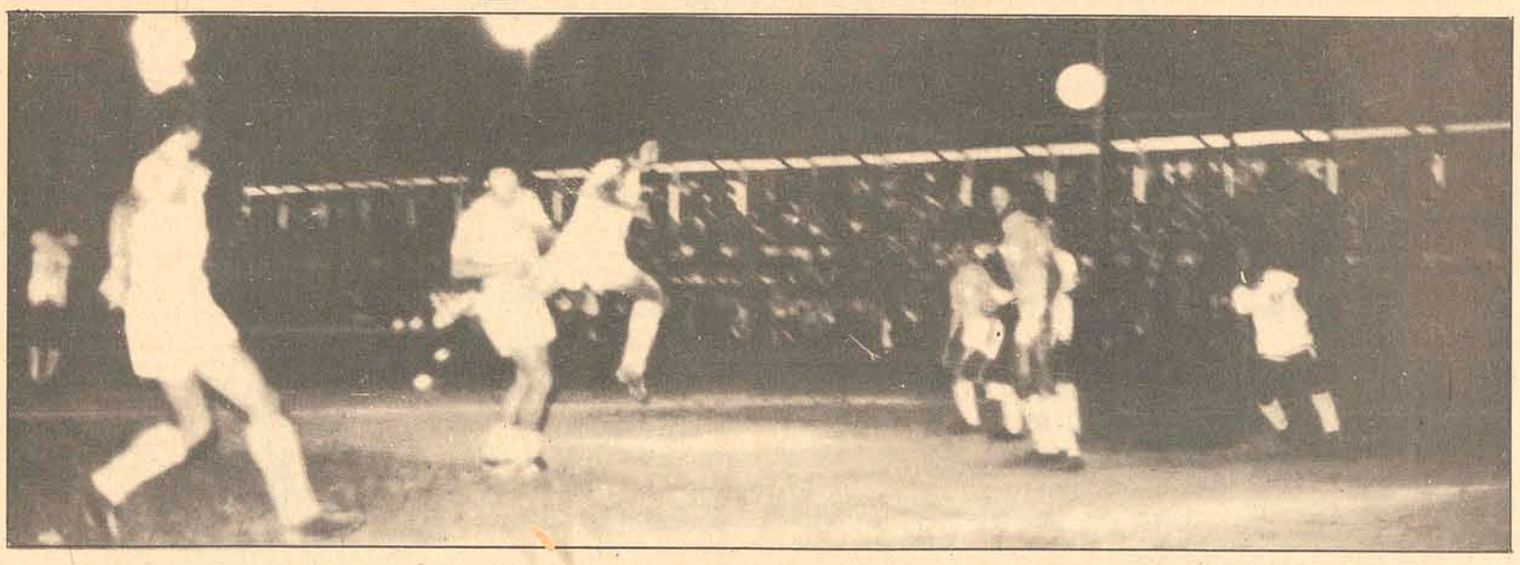

Avaí 2 x 1 Juventus

Jorge Ferreira mais Rubens; Souza, Ari Prudente, Vilela e Orivaldo; Rogério, Zenon e Balduíno, Paulo Roberto, Toninho e João Carlos não mereciam outro resultado a não ser a vitória ontem à noite, contra o Juventus de Volnei; Baio, Miguel, Valdir e Milton; Miltinho (Liminha), Carlos Magno, Toninho (Everaldo) e Clairton; Tadeu e Nei.

José Carlos Bezerra foi um bom juiz e os bandeirinhas Osmarino Nascimento e Edson Vieira estiveram no mesmo nível, embora os dirigentes do Juventus criticassem muito o trio de arbitragem após a partida.

Gols de Rogério, aos 44 do primeiro tempo e Balduíno aos 42 do segundo para o Avaí. Baio descontou para o Juventus aos 36 do do segundo tempo. Os três gols foram marcados de cabeça.

A renda de ontem chegou aos Cr$ 43.300.00, com ingressos mantidos em cinco e dez cruzeiros.

Rogério não pensa em encerrar carreira

«Provei que não estou acabado»

Para Walter Miraglia, ele era um velho e acabado para o futebol. Não tinha mais condições de vestir a camisa do Avaí. Domingo, Rogério completou 32 anos mas não pode festejar porque estava concentrado. Ele prometeu que iria festejar ontem contra o Juventus. No vestiário, abraçou-se com Jorge Ferreira e comentou o jogo.

– Que não acreditava em mim, como o enganador do Miraglia, ficou desapontado. Corri os noventa minutos, marquei um gol e tive participação no segundo. Nossa vitória foi devido a um trabalho honesto da diretoria que nos deu incentivo e a capacidade de Jorge Ferreira. Nós devemos lhe agradecer o título conquistado. Aliás foi a primeira vez que fui campeão estadual e talvez a última. Meu contrato termina este mês e não sei se haverá interesse da diretoria e do treinador em renová-lo. Se eles quizerem renová-lo, não haverá problema, pois acima de tudo, sou Avaí de coração. Logo nos primeiros minutos de jogo eu recebi uma pancada do Clairton. Joguei o tempo todo sentindo a canela. Mas não pedi para sair para não colocar um juvenil na fogueira e além do mais, tinha certeza que venceríamos o jogo e precisava festejar meu aniversário com o título. No lance do gol, cantei a jogada antes para o Zenon que ia marcar.

Balduíno fez tudo mais o gol da vitória

«Tapei a boca de meia dúzia»

"Não foi preciso, mas se fosse, eu daria até minha vida para vencer o Juventus e conseguir o título estadual para o Avaí, Prá mim, os méritos da vitória devem ser dados a Jorge Ferreira, devido o seu trabalho honesto, organizado e de qualidades." (Balduíno)

Com 1,55m, Balduíno no meio dos garotos que lhe pediam a camisa, quse passava desapercebido. Ele vibrou mais do que todos os jogadores pela conquista do título. Depois desabafou.

– A vitória de hoje, que nos valeu o campeonato, serviu para tapar a boca de meia dúzia que viviam nos criticando porque não acreditavam nos jogadores "pratas da casa". Vencemos o que é importante e em momento algum tive medo da partida. Nem mesmo quando eles empataram. Com a saída de Miltinho, o nosso trabalho ficou facilitado. Mas o Juventus estava na deles e como estavam perdendo, se lançaram todo prá frente e até que tiveram sorte pois conseguiram ainda marcar um gol. No lance que resultou no gol da vitória, eu havia combinado com Rogério. Ele me mandou avançar que colocaria a bola na minha cabeça. Rogério lançou de primeira e não tive trabalho em cabecear no canto direito de Volnei. Acho que jogamos e merecemos a vitória.

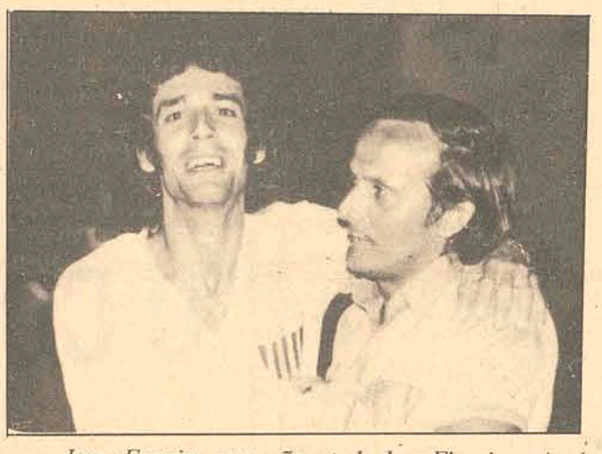

Jorge Ferreira, campeão estadual no Figueira e Avaí

"Saída de Miltinho facilitou vitória"

Quando José Carlos Bezerra levantou os braços e apitou o encerramento da partida, a torcida do Avaí, que não comemorava a conquista do título estadual há 28 anos, não se conteve. Pulando o alambrado e furando o cerco policial, os torcedores arrancaram as camisas dos jogadores e depois carregaram nos ombros o treinador Jorge Ferreira, bi-campeão estadual. Jorge deu quase uma volta olímpica em triunfo.

No vestiário, ele não resistiu. Devido a emoção, quase caiu desmaiado, sendo atendido pelo Dr. Salim Chaib na mesa de massagens. Depois de medicado e recuperado, ele abraçou um a um dos jogadores e entre soluços comentou a partida.

– Durante os noventa minutos o Avaí soube manter o mesmo padrão de jogado das partidas anteriores. Dentro deste padrão estava a tranquilidade, a cautela e o espírito de luta com lealdade, que tem caracterizado nossas atuações. O Juventus foi um grande adversário que soube valorizar nossa vitória, apresentando um padrão de jogo definido e muita luta. Infelizmente para eles só podia sair um vencedor e para sorte nossa, este foi o Avaí. Gostei acima de tudo da lealdade e disciplina dos 22 jogadores.

Para Jorge Ferreira, o caminho da vitória ficou mais fácil depois que Lauro Búrigo fez as duas substituições.

– Nossa trabalho ficou facilitado depois das substituições do Juventus. Com a saída de Miltinho e Toninho ficou um claro entre a defesa e o ataque, facilitando o trabalho de Balduíno, Zenon e Rogério que tinham mais espaços para trabalharem. Mas não condeno Lauro Búrigo. Ele agiu certo. No primeiro tempo, eles tinham cinco jogadores na meia cancha. Depois que nós marcamos o primeiro gol, ele modificou o time colocando cinco homens de pontas de lança. Aí o Juventus vestiu um santo e despiu outro, para sorte do Avaí.

A conversa de Jorge Ferreira foi interrompida com a chegada de seu filho. O treinador abraçou-se com ele, deu-lhe um beijo e continuou o papo. Jorge sempre acreditou na vitória.

– Por incrível que pareça, não me perturbei quando o Juventus empatou. Sentí que poderíamos ganhar porque dominávamos a meia cancha. O gol viria normalmente. Tinha certeza absoluta. Na cobrança da falta, Balduíno marcou e minha previsão foi confirmada. O título de campeão, é um prêmio merecido aos nossos jogadores e diretores. Eles são os grandes vencedores. A torcida que tanto nos incentivou, também ganhou o seu prêmio.

PLANOS PARA 74

Diretores, ex-jogadores e torcedores, invadiram o vestiário querendo cumprimentar os campeões. No meio das comemorações, José Matusalém Comelli, presidente do Conselho Deliberativo, falou dos planos do Avaí para 74: "Vou ter uma conversa com Jorge Ferreira para que ele elabore os planos de trabalhos no departamento de futebol. Daremos todo o apoio, inclusive o da comissão de alto nível ao futebol profissional. Mas nossa meta primordial em 74, será a contrução de um novo estádio para o Avaí. Nosso futebol já é grande demais para um estádio tão pequeno".

No vestiário do Juventus apenas críticas a José Carlos Bezerra

No vestiário do Juventus as palavras não foram muito suaves para definir a atuação de José Carlos Bezerra no jogo de ontem, principalmente por parte do treinador Lauro Búrigo.

Bastante nervoso e irritado depois da derrota, caminhando de um lado para outro no vestiário, Lauro só conseguia dizer uma coisa para os repórteres que foram entrevistá-lo:

– Esse cara é um cafageste, um ladrão e conseguiu pela segunda vez tirar das minhas mãos um prêmio de dez mil cruzeiros.

Lauro Búrigo, evidente, referia-se a José Carlos Bezerra, o grande culpado, segundo o técnico, pela derrota de dois a um ontem à noite:

– Pena que não tenham gravado "tape" deste jogo. Aí vocês veriam quantas faltas o Bezerra apitou e inventou contra nós. Assim não é possível trabalhar.

O treinador nem quis falar sobre o jogo em si. Preferiu tentar provar aos repórteres que seu time roubado por Bezerra, esquecendo até que já ganhou quatro títulos treinando times do interior:

– Acho que só dá para ganhar campeonatos trabalhando na capital, principalmente com estes juízes que andam por aí.

Nelson Morro entrou no vestiário depois da partida gritando e gesticulando muito. Jogadores e alguns dirigentes ficaram surpresos com a irritação do presidente do Juventus:

– Bezerra ganhou o jogo. E podem escrever aí, Bezerra dois, Avaí um. Ainda bem que dentro de doze dias entrego a presidência do clube. Não quero mais nada com essa sujeira que é o futebol em Santa Catarina. Aliás, nem sei mesmo o que estou fazendo nisso. Mas juro que nunca mais faço futebol em Santa Catarina.

A irritação incomum de Nelson Morro começou antes do jogo, quando ele manifestou sua estranheza pela escalação de bandeirinhas da capital. Depois da partida ele lembrou um acordo feito com Giuliari e os presidentes dos clubes que participariam da fase final:

– Existe um acordo verbal e o Giuliari sabe muito bem disso. Acertamos que nas partidas da fase final não poderiam trabalhar bandeirinhas de Floiranópolis, Joinville e Rio do Sul. Não sei porque o acordo não foi respeitado. Já em Joinville, quando jogamos contra o Caxias, indicaram dois bandeirinhas de Florianópolis. Não entendo porque desrespeitaram o acordo, principalmente neste jogo decisivo.

Os garotos correram bastante na preliminar mas não saíram do zero a zero

Empate em zero dá tetra aos juvenis de Gercino

O empate de 0x0 entre os juvenis do Figueirense e Avaí, que fizeram a preliminar na noite de ontem no Adolfo Konder, foi o bastante para que o time avaiano conseguisse o tetra campeonato da modalidade.

Quem foi ao estádio para assistir a decisão entre os juvenis, presenciou quase que uma reprise do tumulto do clássico de quinta-feira última. Um erro do árbitro Luiz Carlos Portela nos minutos finais da partida, prejudicando um perigoso ataque do Figueirense com a marcação de um impedimento inexistente, foi o motivo da revolta. Os jogadores cercaram o juiz, o mesmo acontecendo com o treinador Osni Aguiar, que revoltado foi tirar satisfações com Portela, sendo contido pela polícia. "Isto é demais, até nos juvenis a gente é prejudicado", disse o treinador.

O JOGO

Bem organizado na meia cancha, onde Jean armava todos os ataques, o Avaí fez um bom primeiro tempo, com Luiz Carlos e Mário perdendo boas oportunidades de gol. Já o Figueira jogava em contra ataques rápidos, através do bom ponteiro direito Brito e o ponta de lança Renato, sempre levando perigo a defesa avaiana. Aos 42 minutos, o zagueiro Sérgio apanhou um rebote fora da área e marcou um bonito gol, mas foi anulado pelo juiz, marcando impedimento em Mário Cesar.

No segundo tempo, com Carlos Augusto, Tonho e Brito triangulando bem na meia cancha, o Figueirense passou a dominar o Avaí, que recuou para segurar o empate que lhe era favorável. O Figueira procurou insistentemente o gol, só não conseguindo por falta de sorte de seus atacantes. No final, um lançamento para Mário que quase marca para o Avaí, numa excelente intervenção do goleiro Jair.

Tão logo foi encerrada a partida, os campeões avaianos, incentivados pela euforia do presidente Fernando Bastos, deram volta ao campo saudando -a galera avaiana.

Carregado pelos jogadores, o treinador Gercino Lopes, que há quatro anos se dedica a difícil tarefa de formarjogadores, emocionado dizia: "esses garotos merecem todos os elogios".

O Avaí foi campeão com Chiquinho; Paulinho, Ademir, Enilson e Mazinho; Aguiar e Jean; Luiz Carlos, Mário, Édson e Edú. O Figueirense com Jair; Cesarino, Isael, Sérgio, Cláudio, Tadeu e Tonho; Brito, Renato, Carlos Augusto e Mário Cesar.

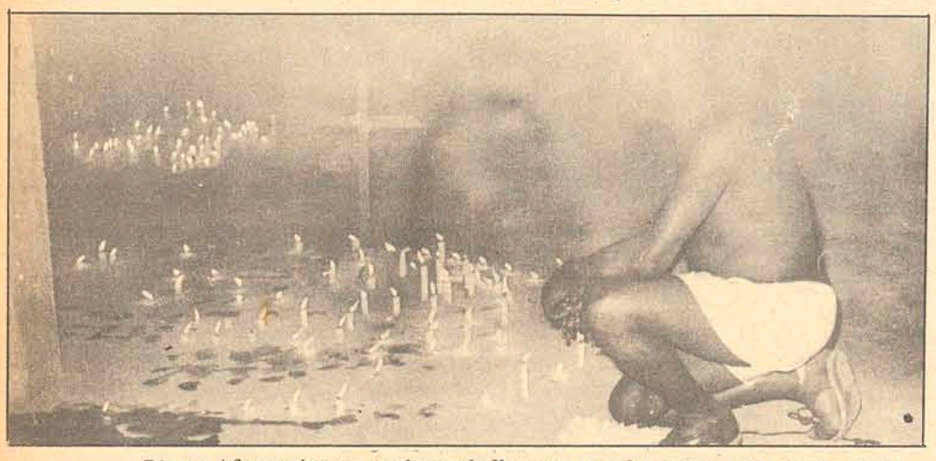

Dico a Afonso tiveram muito trabalho com as velas, antes e depois da partida

Afonso acendeu 381 velas

O vestiário do Avaí na noite de ontem, se parecia muito mais com uma sauna. Além da temperatura quente, ele estava completamente lotado em suas dependências devido a invasão dos torcedores. Numa sala ao lado, foi transformada num "centro de oferendas".

Osvaldo Gonçalves (Dico), de camisa do Avaí e com colares coloridc : e um rosário no pescoço, rezava agradecendo a Iemanjá pelo título conquistado. Ao seu lado, o massagista Afonso, contemplava as 381 velas acesas em formato de uma cruz.

Dico fez com que todos os torcedores obedecessem o ritual. Ele construiu um altar católico, com um crucifixo grande,, três imagens e vinte e uma velas acesas em castiçais. Na frente de cada vela, um copo d'água e no centro do altar, uma garrafa de champagne. Todos os jogadores se ajoelharam em frente das imagens e rezaram. Rubens seguiu o ritual e teve que cumprir ainda mais uma etapa. Dico derramou meia garrafa de champagne em sua cabeça. Depois explicou: "Pedi proteção para todos os nossos jogadores. para que fossem os vencedores e que não houvesse derramamento de sangue. Rubens apenas agradeceu a Iemanjá a proteção que teve".

Acervo: Biblioteca Pública SC - Hemeroteca Digital Catarinense

Avaí é alegria

Jogo foi nervoso

Com toda a certeza, a de ontem não foi a mais brilhante partida do Avaí no campeonato estadual que ontem se encerrou. Abrindo o jogo com muita disposição, movimentando-se com desenvoltura no ataque e com segurança na defesa, tudo indicava que o time da Capital chegaria a uma vitória confortável. Uma contusão de Zenon, contudo, logo aos 20 minutos do 1o. tempo, sobrecarregou o meio-campo e fez com que o ritmo até ali desencolvido perdesse sua intensidade e o Juventus passasse a equilibrar as ações. O tempo inaugural, contudo, terminaria com a vitória parcial do Avaí, que, ao contrário do que se esperava, iniciou o 2o. tempo na defensiva. Neste período, Balduíno revelou-se como o maior jogador em campo, desequilibrando a defesa do Juventus praticamente sozinho. O empate reacendeu o ânimo da torcida e dos jogadores. Com apenas 10 minutos de jogo pela frente, o Avaí encontrou garra para ir buscar o gol da vitória, que veio premiar seus dois melhores jogadores: Rogério, que bateu a falta e o próprio Balduíno, que a sofreu e marcou o gol da vitória.

Três velhos campeões

Balduíno ainda não era nascido quando o Avaí, com Adolfo, Fateco e Tavinho; Felipe, Chocolate e Aldo Nunes; Zacki, Nizeta, Bráulio, Tião e Saul, ganhou seu último campeonato estadual, num dia 17 de fevereiro de 1946. Certamente os torcedores de hoje serão outros, em sua grande maioria, filhos e até netos daqueles que, naquela tarde, agitaram o pavilhão alvi-celeste no mesmo estadinho da Rua Bocaiúva, vibrando com os gols de Saulzinho, Felipe e Tião. Mas três deles, pelo menos, não deixaram de comparecer ontem à noite ao palco daquele embate que data de 27 anos atrás: encanecidos, já na chamada idade provecta, Gustavo Neves, Eduardo Nicolich e Walter Lange vibraram ainda uma vez com a jaqueta azurra. E no final, quando um mar de bandeiras forrou o castigado gramado do Adolfo Konder, tudo indica que terão se emocionado duplamente, aquecidos, em primeiro lugar, pelo calor da vitória, mas também animados pelo sentimento de que há certas ocasiões em que elas parecem trazer em seu bojo uma soma de circunstâncias que escapa sutilmente ao comum entendimento dos mortais.

A festa promovida ontem à noite em toda a cidade, logo depois da decisão do campeonato estadual de 1973 em favor do Avaí, representou um claro desabafo de sua torcida, que depois de ver o clube alijado limpamente do campeonato nacional, não deixou de prestar seu incentivo um só momento às cores alvi-celestes. O título constituiu, antes que um prêmio, a reafirmação de que o esporte é um instrumento de congraçamento e de alegria.

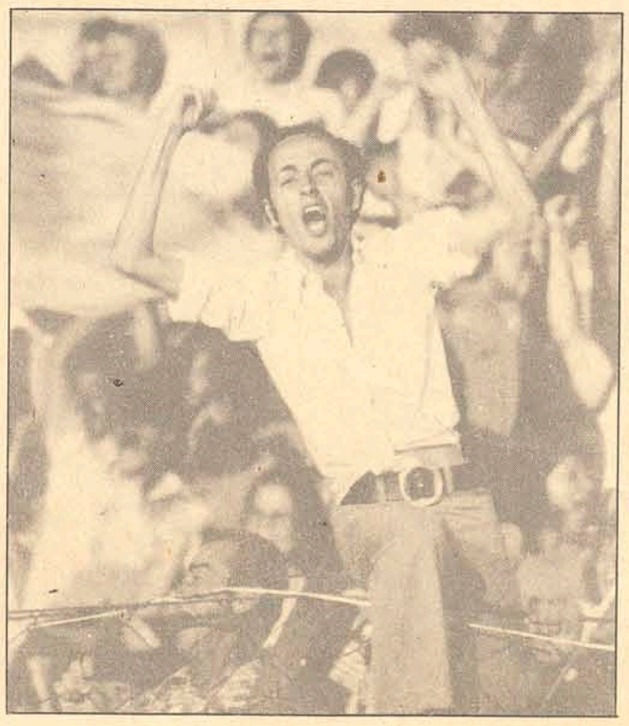

Acervo: Biblioteca Pública SC - Hemeroteca Digital Catarinense

BETO

Stodieck

A Festa das Fofas: na opinião de todos, a festa do ano.

* A Festa das Fofas finalmente aconteceu. Sábado, dia 15 de dezembro de 1973. Na beira da piscina do Santacatarina Country Club, o mais sofisticado e bonito clube do Estado, meio mundo, dos três estados do sul, se movimentou. Para se ter uma idéia da beleza dos presentes, basta dizer que os feios é que chamavam atenção: a beleza era a tônica da noite. Mais a juventude. Uns mil jovens se acotovelaram para ver as 11 mais bonitas meninas do estado, que desfilaram, na passarela armada sobre a piscina, apresentadas por Iara Pedrosa e Celso Pamplona. Foram elas: Ana Zendron (Blumenau). Angela Orle (Florianópolis), Cláudia Campos, (Joinville), Elizabeth Zavarizi (Florianópolis), Maria Isabel (Kiki) Richter (Florianópolis), Monique Douat (Joinville), Moema Bittencourt, Rosane Koerich e Silvia Madeira Neves (as três de Florianópolis). No final, pegando de surpresa, Iara chamou o meu nome, tentei me esconder (sou dos mais inibidos) mas qual nada; o spot me pegou e lá tive que eu que assumir, desfilando pela mesma passarela. E até que me saí bem. Nunca na minha vida imaginei que chegaria a este ponto. Mas ser locomotiva dá nisso. . . De leve e em frente.

* O som esteve a cargo da boate Kizumba, de Camboriú, e foi um tremendo sucesso. Joanito não sossegou um minuto e foi uma das atrações da noite, que se prolongou até às 7 da manhã.

* Mais detalhes sobre a festa, ainda esta semana, numa página especial d'O Estado (a crise do papel impede que a reportagem programada saia assim, de relance. Em todo o caso, aguardem e aguardem que desta semana, com fotos e tudo, não passa.

Uma fofa tem 176 centimetros

Angela Orle, a segunda das fofas a desfilar na noite de sábado, a segunda a ser apresentada aos queridos leitores e leitrizes. Reparem que graça! Que Maravilha! No mais, no mais, no mais só tenho a dizer que Ângela, apesar dos seus 176 centímetros de altura, tem apenas 14 aninhos. É uma tremenda de uma super-fofa. Super-super.

Lixo fino também polue

A Avenida Beira-Mar Norte, como todos sabem, é o local para onde todos os chiques (novos ou velhos) estão se dirigindo. Morar na dita é o que há de mais sensacional, dá status, é o equivalente à Veira Souto, no Rio, ao Morumbi, em São Paulo. "Caindo de fino", no dizer de um lunista social da terra. Mas, mass, masss alguns (algumas, principalmente) ainda não assumiram a recente condição de chiques, de chicos. Senão vejam: não há um dia em que uns e outras não atravessem a dita e elegante avenida portanto, graciosamente é bem verdade, imensas e opulentas latas, coloridos sacos plásticos abarrotados de lixo de fina procedência, e jogando tudo al mare, ignorando o serviço de lixo e noturno da Prefeitura.

É que algumas dessas pessoas ainda não se acostumaram com a nova condição de riquinhos e fazem, exatamente aquilo que faziam quando moravam só Deus sabe aonde.

Nem tão na moita, um carro oficial

Noite de sábado, noite de saias curtas, de idéias compridas. O que fazer, o que não fazer. That's the question. O motorista de um imponente e importante carro oficial (Dar alto luxo – com a placa devidamente mocozada para evitar atritos patrão-empregado) pôs a cuquinha a funcionar. Aproveitando a ausência do patrão que naquele momento, com toda a certeza, se deliciava em alguma reunião do nosso soçaitchi (locomotiva que é), o chofer não fêz por menos: aconchegou-se nos confortáveis e reclináveis bancos da limusine negra e, em agradável companhia, passou horas e horas de delicioso lazer.
Rua Luiz Delfino, 10 horas da noite, 22 horas se preferirem.

Os cães ladram e os praianos passam

Cachorros e cadelas cariocas e mesmo os apenas domiciliados na Cidade Maravilhosa não poderão mais frequentar a praia, ainda que o calor ultrapasse os famosos 40 graus. A medida proibitiva, tomada pelas autoridades encarregadas da saúde pública, nem sempre muito saudável, recebeu inúmeros aplausos de todos aqueles que, embora reconheçam no cão o melhor amigo do homem, não fazem questão nenhuma de levar essa amizade ao extremo de confraternizações praianas. Além dos latidos, corridas espalhando areia por todos os lados e grandes possibilidades de mordidas nada agradáveis, não devemos esquecer que os excrementos caninos costumam trazer grande quantidade de vírus e doenças. Não seria nada mal se as nossas autoridades resolvessem, também, tomar alguma atitude com relação ao problema. No Rio ou aqui, as praias são praias, os cães são cães e os incômodos também, os mesmos.

Bisso na Ilha

Patrício Bisso, o menino (de 16 anos) argentino que é considerado um dos grandes desenhistas de moda de Buenos Aires, já está na Ilha para a sua habitual temporada de verão. Veio para ficar uns dois, três meses, para curtir os amigos, o sal, o céu, o sol e o sul (norte prá ele). Daqui, a sua intenção é se mandar para Paris, onde tem convite para tratalhar com Saint Laurent. Vai ver como é que é: se gostar, fica. Guardem bem o nome dele, ainda vai dar o que falar. O desenho, feito no A2, é especial para coluna, é "Mimi, la chica selutica".

Horóscopo

Omar Cardoso

ÁRIES – Todos os seus interesses estão bastante protegidos pelo fluxo astral de hoje; assegure-se, porém, antes de sair de seu lar de que tudo, com relação ao mesmo, foi resolvido satisfatoriamente.

TOURO – Todos os indícios apontam em direção ao êxito, especialmente no tocante ao sexo oposto e à sua situação financeira, o tato e a diplomacia darão hoje bons resultados, sobretudo à tarde e à noite.

GÊMEOS – A regularização de todos os assuntos ligados com o trabalho e compromissos de dinheiro, darão excelentes resultados ainda hoje ou, o mais tardar, amanhã, quando Capricórnio o favorecerá ainda mais.

CÂNCER – Evite assumir compromissos superiores às suas possibilidades de cumpri-las à tempo e hora. Ótima influência para submeter-se às mais delicadas intervenções cirúrgicas ou tratamento médicos.

LEÃO – Dê preferência à solução dos seus problemas familiares e domésticos sobre quaisquer outros, por mais importantes que possam parecer. Felicidade amorosa, romântica, familiar e conjugal evidente.

VIRGEM – Não é dia de grandes possibilidades para projetos ousados, ou negócios que envolvam muita responsabilidade pessoal, profissional ou de dinheiro. O sistema nervoso pode sentir o fluxo forte de Marte.

LIBRA – Em qualquer problema que tenha hoje procure os conselhos de um profissional, a fim de não cometer enganos por desconhecimento do assunto ou por precipitação. Tarde e noite favorecidos.

ESCORPIÃO – Sentimentalmente não deixe que as emoções o façam perder a cabeça, tanto na vida conjugal quanto na amorosa apenas. Procure manter a calma e terá o seu dia propício da semana, melhor ainda.

SAGITÁRIO – Os augúrios astrológicos hoje, último dia do Sol em seu signo, são de verdadeiro reconhecimento do seu valor e esforço por parte das autoridades, superiores, educadores, sócios e amigos leais.

CAPRICÓRNIO – Quem, como você, baseia o que faz em planos bem estruturados, só pode ter o êxito que hoje facilmente terá. Amanhã, já sob o signo em que nasceu, melhores serão as influências em sua vida de modo geral.

AQUÁRIO – Esforce-se para ter, ainda hoje, notícia de parentes e amigos que estão ausentes temporariamente ou vivem longe; terá boas surpresas. Se tiver que viajar, faça tudo para partir ainda hoje, também.

PEIXES – Precavenha-se para não ter desavenças, neste dia, em casa com os familiares e no trabalho com colegas, funcionários ou associados. Algo pode acontecer, inesperadamente, para elevá-lo em muitos sentidos.

TV

TV.CULTURA–CANAL 6

13:30 – TV. Educativa; 14:00 – Sessão da Tarde; 15:15 – Seriado de Aventuras; 15:30 – Sessão Patota; 17:00 – A Mulher de Hoje; 17:30 – Jeannie é um gênio; 18:10 – Divinas e Maravilhosas; 18:55 – O Conde Zebra; 19:20 – Bola em Jogo; 19:30 – Rede Tupi de Notícias; 19:55 – Tom e Jerry; 20:05 – Mulheres de Areia; 21:00 – Cine Martini; 23:00 – Cannon; 24:00 – Centro Médico.

TV.COLIGADAS–CANAL 3

14:00 – Sala de Visitas; 14:10 – Zorro; 14:30 – Vila Sésamo; 15:30 – Cine Vesperal; 17:00 – Seriado de aventuras; 17:15 – Charlie Chan; 17:45 – Paladino, defensor da Justiça; 18:15 – Shazan, Xerife e Cia; 18:50 – Carinhoso; 19:35 – Telesporte; 19:45 – Tele Jornal M. Hering; 20:15 – O Semideus; 21:00 – Moacir Franco; 22:00 – Destaques na TV; 22:05 – Os Ossos do Barão; 22:45 – Super Cine Samrig; 00:30 – Sessão Coruja.

LEIA
O ESTADO
DIVULGUE

Zury Machado

RECEPÇÃO

O Contra-Almirante e sra. Antonio Leopoldo do Amaral Saboia, com requintado Souper na sede do Comando do 5o. Distrito Naval, recebeu o mundo oficial e a sociedade, para comemorar o Dia do Marinheiro. A elegância e classe dos anfitriões e convidados, o excelente serviço de Manolo'S e a boa música do Show, fizeram daquela noite um grande acontecimento.

CONGRESSO

Gentilmente cedido pelo Presidente da Assembléia Legislativa, Deputado Zany Gonzaga, será realizado em janeiro próximo, no Plenário da Assembléia Legislativa o 10o. Congresso de Técnicos em Administração Financeira. Os organizadores do Congresso, tem recebido o integral apoio do governador do Estado Colombo Machado Salles e Secretário Sérgio Uchoa de Rezende, para a realização do mesmo.

NO MARAMBAIA

Promovido pelo Departamento de Turismo da Prefeitura de Balneário Camboriú e Marambaia Cassino Hotel, realizou-se sábado no salão de festa do Marambaia, o 1o. Baile Municipal. Como atração 20 lindas debutantes, sendo a capital representada por Tereza Farias e Vania Carriço de Oliveira. Sem dúvida foi ponto alto na festa a presença do artista Marcos Paulo que a todos encantou com sua simpatia. Erinho e sua orquestra animava os convidados. Presente os casais, Secretário Orlando Bertoli e sra., sr. e sra. Ibrahim Simão, o Prefeito de Balneário Camboriú e sra. Gilberto Américo de Merinho, Dr. Luiz Schmidt e sra., Dr. Felix Fos e sra. Dr. Benjamin Farias e sra. sr. e sra. Dr. Vanio C. de Oliveira, elegante casal Osmar Nunes, que com sua simpatia encantou os convidados daquela concorrida noite de gala, a jornalista Neuzinha, dos Diários Associados, Pituca o homem de Televisão no Rio, Dr. Francisco do Vale Pereira. O cerimonial da festa foi feito pelo jornalista Sebastião Reis.

MARCONDES DE MATTOS

No Rio, o Dr. Fernando Marcondes de Mattos, Diretor da Eletrosul aniversariou na última semana. Os funcionários da Eletrosul com um elegante jantar, homenagearam o ilustre catarinense.

D. ELIANA

Com brilhantismo colou grau na última semana, no curso de Secretariado, a elegante sra. Eliana Cabral Cherem. Em recente reunião social a sra. Cherem recebeu cumprimentos da sociedade pela sua formatura.

SECRETÁRIO LAPAGESSE

Nossos votos de pronto restabelecimento ao Secretário Eugênio Lapagesse, que já há alguns dias encontra-se no Hospital Governador Celso Ramos.

GARAGE

Com movimentado coquetel, sexta-feira, Alicinha Souza Damiani no Largo Benjamin Constant, inaugurou sua nova loja Garage Decoração. Para apreciar o esmerado gosto de Alicinha, compareceu a solenidade, onde os comentários pelas salas da loja eram os mais favoráveis a profunda conhecedora de arte e decoração. Sem dúvida agradou mesmo, os belíssimos trabalhos do artista carioca Luiz Canabrava. Entre os convidados vimos em rodadas de uisque os casais Stavros Kotzias, Francisco Grillo, Antonio Carlos da Nova, Paulo Bauer Filho, Fulvio Luiz Vieira, Paulo Costa Ramos, Carlos Alberto Ganzo, Osvaldo Meira, a pintora Eli Heil, o pintor Rodrigo de Haro, sra. Zaira Hülse, sra. Marlene Berteli, sra. Sonia Moellmann Consoni, sra. Diva Correa, a elegante Nice Faria, o costureiro Lenzi, jornalista Beto Stodieck, Prof. Nelson Nunes, Dr. João F. do Vale Pereira, Bete Meira e Carminha Damiani.

Tereza Maria Evangelista Vieira vai passar férias em Cabo Frio.

Cristina Vieira um broto que se preocupa com seu curso de Secretariado.

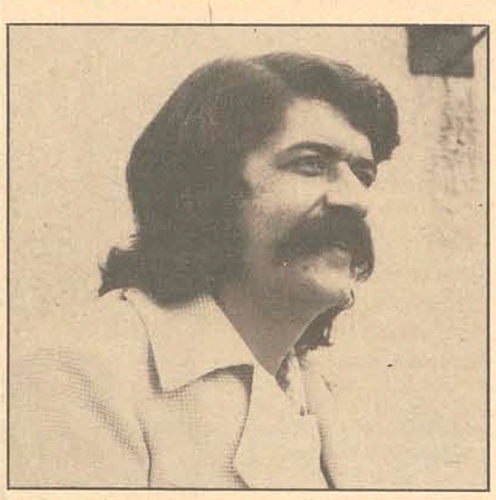

O cirurgião plástico Rodrigo D'Eça Neves é notícia em nossa coluna.

ENTREVISTA

Está nos informando a Diretoria da Casa do Jornalista de Santa Catarina, que no último sábado o Secretário Paulo Müller Aguiar, naquela casa deu entrevista coletiva a imprensa da capital.

CASAL JARDIM

O Tabelião e sra. Edson da Silva Jardim, passará o fim de semana no Balneário Camboriú, hóspedes do Marambaia Cassino Hotel.

GUERREIRO

O Presidente do Instituto de Reforma Agrária de Santa Catarina, sr. Hélio Guerreiro, recebeu a visita de um grupo de japoneses que veio a Santa Catarina observar a situação dos imigrantes nipônicos estabelecidos nos núcleos de Curitibanos, Itajaí e Caçador.

COHAB

A Companhia de Habitação do Estado de Santa Catarina recebeu a visita do Gerente da Carteira de Operações de Natureza Social (COHABs) do BNH, Sr. Ernani Moura Lima, que acompanhado do Chefe da Divisão de Aplicações da Delegacia Regional do Banco, Eduardo Garcez Duarte, veio conhecer alguns trabalhos que vêm sendo desenvolvidos pela COHAB/SC.

NO MANOLO'S

O Sr. Walmor Garcia e sra. que na última sexta-feira estavam festejando aniversário de casamento, jantavam no Manolo'S, em companhia da jornalista Marisa Ramos e o jornalista Adolfo Zigelli.

PARANINFO

O Presidente da Assembléia Legislativa Deputado Zany Gonzaga, domingo na cidade de Porto União, foi Paraninfo das normalistas do Colégio São José. Após a colação de grau, o Presidente homenageou as Formandas com um coquetel.

CASAMENTO

Heloisa Helena Garcia e José Benjamin da Cruz Jr. casaram-se sábado às 18 horas na Capela do Colégio Coração de Jesus. Após a bonita cerimônia, recepcionaram os convidados com um jantar no Lira Tênis Clube. Heloisa Helena e João Benjamin estão em Buenos Aires, para onde viajaram em lua de mel.

Cinema

Darci Costa

A DIVINA IRA (The Wrath of God) Filme de aventuras com implicações filosóficas e religiosas, onde Robert Mitchum e companheiros enfrentam o governo de um não identificado país latino, sob a direção de **Ralph Nelson** que, aqui, volta ao clima de violência de **Soldier Blue**. Comparecem também Victor Buono, Rita Hayworth e outros. Technicolor – 14 anos. **Cine São José: 3–7,45–9,45 horas.**

SEM LEI E SEM ESPERANÇA (The Great Northfield, Minessota Raid) western americano que repõem em evidência, as figuras dos Irmaõs Jesse e Frank James, juntamente com Cole Younger. É o primeiro filme em que Younguer aparece no mesmo nível ou ofuscando seus companheiros de assalto a trens. **Cliff Robertson**, o ator premiado em **Os Dois Mundos de Charlie**, faz Cole Younger; **Robert Duval** o advogado de **O Poderoso Chefão**, personifica Jesse James. A direção de Philip Kaufman é elogiada, embora o filme se preocupe em glorificar Jesse James como herói, assunto para polêmicas. Technicolor. Censura 18 anos. **Cine Ritz: 5–7,45–9,45 horas.**

O PALÁCIO DOS ANJOS, nacional de Walter Hugo Khouri, com Adriana Prieto, Rosaba Ghessa e Norma Benguel. Eastmancolor. **Cine Coral: 3–8–10 horas.**

A ESPADA DAS ESPADAS, com Li Ching, Wang Wu.

VOAR É COM OS PÁSSAROS, de Robert Altman c/ Bud Cort. **Cine Roxy: 2 e 8 horas.**

A MÃO, de Henri Gleiser c/ Nathalie Delon e Michel Duchaussoy. Technicolor. 18 anos. **Cine Jalisco: 8 horas.**

HORIZONTE PERDIDO (Lost Horizon) de Charles Jarrot, com Peter Finch e Liv Ullmann. Technicolor. 10 anos. **Cine Glória: 5 e 8 horas.**

QUEM É VOCÊ? de Leonard Keigel, com Romy Schneider e Maurice Ronet. Eastmancolor – 18 anos. **Cine Rajá: 8 horas.**

VIVER DE MORRER, nacional de Jorge Ileli com Odete Lara e Mario Benvenutti. Eastmancolor. 18 anos. **Cine São Luiz: 8 horas.**

Acervo: Biblioteca Pública SC - Hemeroteca Digital Catarinense

Acervo: Biblioteca Pública SC - Hemeroteca Digital Catarinense

florisa

DEPARTAMENTO DE VEÍCULOS USADOS
Rua Santos Saraiva, Fones: 63-45,63-51 e 64-51
COMPRA-VENDE-TROCA-FINANCIA
VEÍCULOS SELECIONADOS, REVISADOS E EQUIPADOS.

Galaxie 500, mecânico, turquesa real	1972
Galaxie 500, mecânico, cinza e preto	1968
Corcel G.T., branco e preto	1970
Corcel G.T., cinza e preto	1969
Corcel cupê std, vermelho	1971
Corcel cupê std, vermelho	1971
Corcel cupê luxo, branco polar	1971
Corcel cupê luxo, cinza e preto	1969
Corcel sedan luxo, amarelo pop	1972
Corcel sedan luxo, vermelho	1971
Corcel sedan luxo, branco polar	1970
Corcel sedan luxo, azul claro	1970
Corcel sedan luxo, marrom	1970
Opala sedan, branco everest	1972
Opala sedan, branco everest	1971
Opala sedan, azul e preto	1971
Volks 1500 sedan, laranja monza	1972
Volks 1300 sedan, bege claro	1972
Volks 1600 T.L., vermelho metálico	1972
Volks 1300 sedan, vermelho	1971
Volks 1600 4 portas, branco polar	1971
Volks 1300 sedan, verde caribe	1968
Volks 1300 sedan, branco lotus	1968
Volks 1200 sedan, vermelho	1965
Volks 1200 sedan, vermelho	1963
Volks karmann-ghia T.C., vermelho	1970
Volks Kombi, bege claro	1969
Volks Kombi, bege claro	1969
DKW vemaget, gelo	1965
DKW vemaget, gelo	1960
Aero willys, amarelo claro	1965
Rural willys 4x2, azul e branco	1972
Rural willys 4x4, verde e branco	1971
F–100, marrom	1958
F–100, marrom	1965
F–350, verde icarai	1970
F–350, marfim e verde	1964
F–600 gasolina, verde, caçamba	1962

GATÃO AUTOMOVEIS

Francisco Tolentino, 13 – Fone 29-80

1. VOLKS 1.300 AZUL SAFIRA "OK"	74
2. VOLKS 1.300 AZUL CAIÇARA "OK"	74
3. OPALA CUPÊ AMARELO GRAN PRIX (JÓIA)	73
4. VOLKS VERMELHO CEREJA	70
5. KOMBI BEGE NILO	71.

EM FLORIANÓPOLIS

ALUGUE UM CARRO NOVO E DIRIJA-O VOCE MESMO

AUTO LOCADORA COELHO

RUA FELIPE SCHMIDT, 83

FONES: 2777 OU 2765

Amaury VOLKSWAGEN

COMÉRCIO DE AUTOMÓVEIS

Corcel Cupê Luxo OK – Azul Regata	1974
Corcel Cupê Luxo – Vermelho Cadmiun OK	1974
Corcel Cupê STD – Vermelho Cadmiun OK	1974
Maverick Sup. Luxo – Bronze Metálico OK	1974
Maverick – Cinza Metálico	1974
Corcel GT – Azul Colonial	1973
Corcel Cupê STD – Amarelo Tarumã	1972
Corcel Cupê Luxo – Azul Claro	1969
Opala Cupê Especial – Vermelho Formula OK	1974
Opala Cupê Especial – Marron Cajú OK	1974
Chevette – Rosa Pantera OK	1974
Opala Cupê Especial – Azul Claro	1972
Opala 4 portas – Marron Metálico	1972
Opala 4 portas – Escarlat	1973
Fusca – Azul Safari OK	1974
Variant – Verde Folha	1972
Variant – Azul Diamante	1972

POSSUÍMOS CARROS ZERO QUILÔMETRO DE QUALQUER MARCA
R. Gal. Gaspar Dutra, 90 – Estreito
Fones: 6628 – 6632 – 6312
Florianópolis.

C. RAMOS S.A.

COMÉRCIO E AGÊNCIAS

VEICULOS NOVOS

Possuímos toda linha VW nas diversas cores 74

REVENDEDORES AUTORIZADOS VOLKSWAGEN
R. João Pinto no. 9 – Rua Cel. Pedro Demoro no. 1466
Fone 3641 – Fpolis – 6381 – Estreito.

VEÍCULOS USADOS

Volks 1500 – Verde	1972
Volks 1300 – Azul Diamante	1970
Sedan 4 portas Azul Diamante	1970

Dispomos de motores 1.300, 1.500 e 1.600, novos ou recondicionados à base de troca.

FINANCIAMOS SEU VEÍCULO ATÉ 40 MESES

CARTEIRA EXTRAVIADA

Foi extraviada a carteira nacional de habilitação, categoria profissional, pertencente ao Sr. José Mendes.
Tubarão, 13 de dezembro de 1973

SIGA ESTA SETA. VOCÊ VAI ENCONTRAR O MELHOR FINANCIAMENTO E A MELHOR GARANTIA.

VEÍCULOS USADOS DE QUALIDADE

Departamento de Veículos Usados do seu Concessionário de Qualidade CHEVROLET

HOEPCKE VEICULOS S/A

RUA CONSELHEIRO MAFRA, 28
FONE 31-17

Volks 1300 – Verde Folha	1969
Volks 4 portas – Branco Lotus	1969
Volks TL – Branco Lotus	1972
Volks 1500 – Azul Diamante	1971
Opala 4 portas – Cinza Prata Metálico	1971
Ford Corcel Cupê – Branco Alpino	1970
Ford Corcel Cupê – Branco Nevasca	1973
Opala Cupê Especial – Azul Maritimo	1972
Dodge Dart Cupê Luxo – Vinho	1973

JENDIROBA AUTOMÓVEIS LTDA.

R. Saldanha Marinho Esq. de João Pinto
FONES: 4673 – 2952

OPALA VÁRIAS CORES	1974
CHEVETTE VÁRIAS CORES	1974
DODGE 1.800 VÁRIAS CORES	1974
GALAXIE LANDAU	1973
DODGE CHARGER	1971
VARIANT	1972
TL 1.600	1971

LANCHAS FIBRA DE VIDRO VÁRIOS MODELOS FINANCIAMOS SEU VEÍCULO ATÉ 40 MESES

NÃO FECHAMOS PARA ALMOÇO
COMÉRCIO DE AUTOMÓVEIS, BARCOS
Financiamentos até 36 meses

VENDE-SE VOLKS 69

Vende-se um Volkswagen, 1.300, ano 1969 – em ótimo estado de conservação.

Os interessados deverão tratar pelo fone 2919.

TELEFONE

Vendo telefone no centro. Tratar através fone 4540.

"ORAÇÃO AO DIVINO ESPÍRITO SANTO".

Espírito Santo. Tu que me esclareces em tudo, que iluminas todos os caminhos para que eu atinja meu ideal. Tu que me dás o dom Divino de perdoar e esquecer o mal que me fazem, que em todos os instantes de minha vida estás comigo, quero neste curto diálogo agradecer por tudo e confirmar uma vez que não quero separar-me de ti. Por maior que seja a ilusão material, não será o mínimo da vontade que sinto de um dia estar contigo e todos os meus irmãos na glória perpétua.

(A pessoa deverá fazer esta oração 3 dias seguidos, sem fazer o pedido. Dentro de 3 dias será alcançada a graça por mais difícil que seja. Publicar assim que receber a graça. A. José.

ORAÇÃO AO DIVINO ESPÍRITO SANTO

Espírito Santo. Tu que me esclareces tudo, que iluminas todos os caminhos para que eu atinja meu ideal. Tu que me dás o dom divino de perdoar e esquecer o mal que me fazem, que em todos os instantes de minha vida estás comigo, quero neste curto diálogo agradecer por tudo e confirmar uma vez que não quero separar-me de ti. Por maior que seja a ilusão material, não será o mínimo da vontade que sinto de um dia estar contigo e todos os meus irmãos na glória perpétua. Agradeço-te uma vez mais.

(A pessoa deverá fazer esta oração 3 dias seguidos, sem fazer o pedido. Dentro de 3 dias será alcançada a graça, por mais difícil que seja. Publicar assim que receber a graça. A.S.D.

ORAÇÃO AO ESPÍRITO SANTO

Espírito Santo, você que me esclarece tudo, que ilumina todos os caminhos para que eu atinja o meu ideal, você que me dá o dom divino de perdoar e esquecer o mal que me fazem e que todos os instantes da minha vida está comigo, eu quero neste curto diálogo agradecer-lhe por tudo e confirmar mais uma vez que eu não quero me separar de você por maior que seja a ilusão material, não será o mínimo de vontade que sinto de um dia estar com você e todos os meus irmãos na glória perpétua.

Obrigado mais uma vez. (A pessoa deverá fazer esta oração 3 dias, seguidos, sem dizer o pedido, dentro de 3 dias será alcançada a graça, por mais difícil que seja. Publicar assim que receber a graça.

Agradeço por duas graças alcançadas. S.L.G.

CERTIFICADO EXTRAVIADO

Declaro que foi extraviado o certificado de propriedade referente ao automóvel marca Aero Willys, ano 1969, motor B.907.8415 CH–9.11450 12161,110 HP, emplacado sob no. 5948, e que estou requerendo a 2a. Via.

Florianópolis, 14 de Dezembro de 1973.
Manoel V. Lopes.

CARTEIRA EXTRAVIADA

Foi extraviada a Carteira Nacional de Habilitação e Motociclista – categoria amador pertencente a Mario Cesar de Souza – expedida por Mafra SC.

CARTEIRA EXTRAVIADA

Foi extraviada a carteira nacional de habilitação, categoria profissional, pertencente ao Sr. Adélio de Faveri.
Tubarão, 14 de dezembro de 1973.

CARTEIRA EXTRAVIADA

Foi extraviada a carteira nacional de habilitação categoria profissional pertencente ao sr. Ailton José de Aquino.

CARTEIRA EXTRAVIADA

Foi extraviada a carteira nacional de habilitação, categoria amador, pertencente ao Sr. Valdir José Fernandes.
Tubarão, 13 de dezembro de 1973.

CREAÇÕES SERGER-IND. E COM. DE ROUPAS LTDA.

CAMISAS PARA HOMENS
VÁRIOS MODELOS E PADRÕES.
VENDAS PARA O COMÉRCIO.

FÁBRICA E LOJA -
Rua Felipe Schmidt, 21 - 1º Andar. FPOLIS S.C.

DECLARAÇÃO A PRAÇA

Declaramos para os devidos fins que o Sr. MÁRIO FRANCISCO ANTES, conhecido por GAÚCHO, vendedor autônomo, não representa mais a Editora e Livraria Monarcha Ltda.

A partir da presente a Empresa não se responsabiliza por qualquer venda ou cobrança efetuada pelo referido vendedor.

Florianópolis, 14 de Dezembro de 1973
Editora e Livraria Monarcha Ltda
Rua Jerônimo Coelho, 14 – 4o. andar.

MIRIAM KRIEGER CUNHA MELO

Especialista em Ginecologia e Obstetricia.
Residência de dois anos no Instituto de Ginecologia da U.F.R.J.
Consultório: Casa de Saúde São Sebastião de 2a. à 6a. feira das 16 às 18 horas.
Fones: Consultório 3153 – Residência 3263

BAR E 30 QUARTOS

Vende-se à vista. Tratar no local sito à Avenida Getúlio Vargas, 615 – Curitiba – Paraná.

BONITA RESIDÊNCIA

Vendemos pertinho da M. Ramos e do centro, ótima residência, c/ linda vista, garagem, living, sala-jantar, 4 dormitórios, 2 banheiros, cozinha, lavanderia, dependência de criada, etc. ÓTIMO NEGÓCIO: Cr$ 160.000,00 – c/ 80.000,00 de entrada e saldo a combinar. URGENTÍSSIMO. Tr. R. João Pinto 21 – 3o. andar.

SINDICATO DOS EMPREGADOS EM EMPRESAS DE RADIODIFUSÃO E TELEVISÃO DO ESTADO DE SANTA CATARINA. ASSEMBLÉIA GERAL EXTRAORDINÁRIA EDITAL DE CONVOCAÇÃO

A Diretoria do Sindicato dos Empregados em Empresas de Radiodifusão e Televisão do Estado de Santa Catarina, pelo presente CONVOCA todos os associados no pleno gozo de seus direitos sindicais, para comparecerem à ASSEMBLÉIA GERAL EXTRAORDINÁRIA que será realizada dia 21 do corrente, às 18,00 horas, em primeira convocação e, não havendo número legal, em segunda convocação às 19,00, quando deliberará com qualquer número, na sede da entidade à rua Deodoro no. 22, 4o. andar, sala 41, em Florianópolis – CASA DO JORNALISTA – a fim de discutirem e deliberarem sobre a seguinte.

ORDEM DO DIA

Assunto único – DISCUSSÃO E VOTAÇÃO POR ESCRUTÍNIO SECRETO DA SUPLEMENTAÇÃO ORÇAMENTÁRIA PARA O EXERCÍCIO DE 1973 E RESPECTIVO PARECER DO CONSELHO FISCAL.

Florianópolis, 17 de dezembro de 1973.
(as.) Osmar Aires Teixeira – Presidente.

AGRADECIMENTO E MISSA

MARCIO LUIZ GHISI

A família de Marcio Luiz Ghisi profundamente agradecida ante as numerosas manifestações de pesar e de solidariedade cristã, no ensejo do falecimento de seu inesquecível esposo, pai, filho, irmão, tio e cunhado, ocorrido no dia 13 do corrente, cumpre agora o dever de convidar parentes e amigos para a Missa de 7o. Dia, que será rezada no dia 19 de dezembro, 4a. feira, às 19 horas, na Catedral Diocesana em Tubarão. Sinceros agradecimentos.

† AGRADECIMENTO E MISSA

ALCINA NARCISO JANNIS

A Família de Alcina Narciso Jannis, profundamente agradecida ante as numerosas manifestações de pesar e de solidariedade cristã no ensejo do falecimento de sua sempre amada esposa, mãe, sogra, irmã, avó, tia e cunhada, ocorrido em Florianópolis no dia 12 do corrente, cumpre agora o dever de convidar a parentes e amigos para a Missa de 7o. dia, que será rezada no dia 18 do corrente, terça-feira, às 18 horas, na Capela do Colégio Catarinense. Antecipam o seu sincero agradecimento.

Lanchonete e Restaurante

Dentro de breves dias, nossa Capital, contará com mais uma moderna Lanchonete e Restaurante, Trevo Ltda; localizada bem no coração de Florianópolis, próximo a Rodoviária, Av. Hercílio Luz, esq. Emilio Blumm, ambiente selecionado com todos os requisitos modernos.

EMPRESA AREIAS BIGUAÇÚ LTDA.

Estrada Tres Riachos - Biguaçú

Possue para pronta entrega, MEIA AREIA PARA TRAÇO e AREIA PARA REBOCO.
Informações à rua Padre Roma, 17.

VENDEM-SE - APARTAMENTOS

no centro, prontos para morar de um, dois ou três quartos - Edifício "A.COELHO"

Ver e tratar à rua Felipe Schmidt, 85
Telefones 2777 e 2765.

EMOBRA- EMPRESA DE MÃO DE OBRA LTDA

PRECISA

Para admissão imediata em seu quadro de trabalho em FLORIANÓPOLIS, dos seguintes profissionais:
1 (hum) Técnico em Contabilidade
1 (hum) Auxiliar de Escritório
8 (oito) Apontadores
30 (trinta) Carpinteiros (serviços de caixaria)
15 (quinze) Armadores
15 (quinze) Pedreiros
50 (Cincoenta) Serventes
OFERECEMOS: – Salários de acordo com a aptidão dos candidatos
– pagamento semanal
– todas medidas de segurança de trabalho
Os interessados deverão dirigir-se aos escritórios da firma na Rua Araújo de Figueiredo – Edifício Alcion, salas 5 e 6, no horário das 7,00 às 11,00 Horas e das 13,00 às 18,00 horas.

EM TUBARÃO

Apartamentos No "Edifício CLÁUDIA" financiamento até 240 meses
VENDE–SE
Boa residência a Rua Manoel Antunes Correa. Financiada Cr$ 648,87 mensal.
Um lindo apartamento no centro, todo tapetado e com armários embutidos financiado Cr$ 1.775,30 mensal.
Apto. no Edifício Bossele – financiado
COMPRAMOS CASAS PARA NOSSOS CLIENTES

TERRENOS
Terrenos no morro do loteamento Catedral, para construção de alvenaria, em 36 meses sem juros.
Terrenos no Parque da Boa Vista, após Colégio Dehon em 36 meses sem juros
Pequena fazenda – 13 hec. – Gravatal
Terreno a Rua Recife – prox. à Rua Felipe Schmidt
Terreno na Vila Moema – medindo 21X35
Terreno na Vila Moema medindo 12x35
Terreno na Rua Felipe Schmidt – esquina
Terrenos em Oficinas 21x45
Terrenos nas proximidades do Colégio Dehon 36 meses sem juros

ALUGAMOS
Residência próximo Lar da Menina Cr$ 600,00 mensal
Apto. Rua São José Centro Cr$ 700,00 mensal
Casa de madeira próximo ao pequeno príncipe Cr$ 250,00 mensal
Residência Rua Rui Barbosa – Cr$ 450,00 mensal

Alugar casas, apartamentos ou salas, selecionar inquilinos, contratar oferecer garantias e dar tranquilidade a você que é proprietário, é a nossa função. Portanto se V. Sa. deseja comprar, vender ou alugar seu imóvel procure-nos.

ARIEL CRCI 1815

Predibens Imobiliária Ltda
Rua São Manoel ao lado do Cine Vitória
Fone 1042 – Tubarão.

QUARTOS ALUGAM–SE

ALUGEM-SE QUARTOS PARA RAPAZES À RUA JERÔNIMO COELHO – 11. Tratar à Rua Emílio Blum, 27 ou pelo FONE – 4044 com o Sr. BRUNO.

ALUGAM-SE APARTAMENTOS

CENTRO FELIPE SCHMIDT
COM 3, 2, 1 QUARTOS E DEMAIS DEPENDENCIAS

TRATAR:
RUA FELIPE SCHMIDT - 83
FONES: 2777 ou 2765

Acervo: Biblioteca Pública SC - Hemeroteca Digital Catarinense

Avião desaparece no Sul ao deixar Florianópolis com três ocupantes

Com dois passageiros e um piloto, encontra-se desaparecido na rota Florianópolis–Porto Alegre um avião Cessna 310, prefixo PP–FBS pertencente ao Governo do território de Rondônia. O pequeno avião, de cor verde escura, decolou do aeroporto Hercílio Luz, entre 6h30min e 7 horas de sábado com destino a Porto Alegre, onde iria levar um dos assessores do governador daquele Estado, e posteriormente retornaria a Florianópolis para prosseguir viagem com destino ao Rio, transportando o Sr. Teodorico Gayva. Informações prestadas pela Diretoria de Aeronáutica Civil, revelam que o Cessna 310 estava sendo pilotado por Francisco Albuquerque, e transportava o tenente Vanderley, ajudante de ordens do governador de Rondônia, e um segundo passageiro que foi identificado como sendo Euclides Marques Medeiros Sobrinho, 16 anos, filho de Nilo Marques de Medeiros e de dona Elza Regina, residente no bairro Saco dos Limões, em Florianópolis.

O piloto calculava o tempo de vôo em 1 hora e 40 minutos, para fazer o percurso Florianópolis–Porto Alegre, e como não chegou ao destino foi movimentado o serviço de buscas e salvamento.

ACIONADO O SAR

Desde domingo pela manhã, o Serviço de Buscas e Salvamento da FAB, sediado em Florianópolis, realiza buscas, cobrindo a rota presumível do Cessna 310, utilizando-se de dois aviões do tipo Albatroz, com raio de ação de aproximadamente 16 horas, além de um helicóptero.

Ao todo já foram voados pelas três unidades cerca de 32 horas, trabalho este que não pôde ser realizado sábado à tarde devido ao mau tempo no litoral sul de Santa Catarina e litoral norte do Rio Grande do Sul. Hoje o Serviço de Buscas e Salvamento volta a voar, vasculhando toda a área. No domingo surgiram informações de que um avião, com características iguais ao do Cessna, teria sido visto voando na região de Siderópolis. Porém, toda a região foi vasculhada, e nada foi encontrado. Caso o aparelho tenha caído no interior, região das serras, sua localização torna-se difícil, pois a sua cor se confunde com o verde das matas. A segunda hipótese é que ele teria caído no mar. Isto tornaria as buscas infrutíferas, a exemplo de dois casos anteriores.

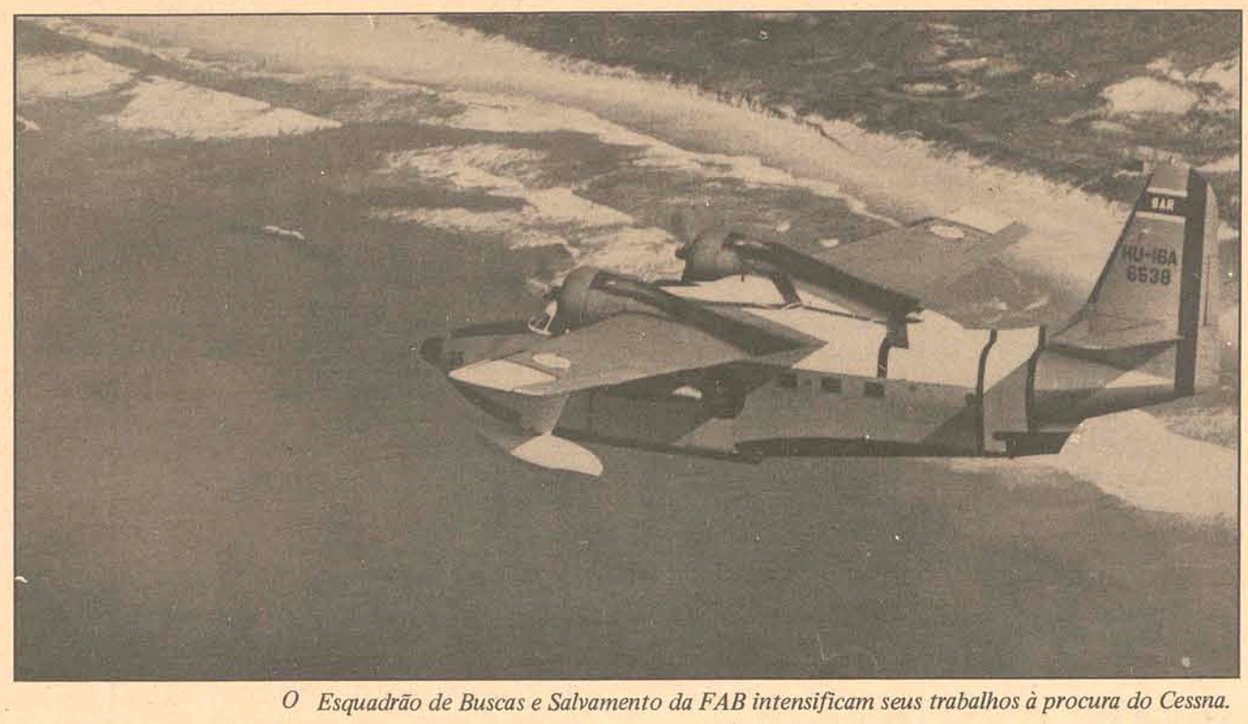

O Esquadrão de Buscas e Salvamento da FAB intensificam seus trabalhos à procura do Cessna.

TERCEIRO NESTA ROTA

Na rota Florianópolis–Porto Alegre, o Cessna 310 é o terceiro aparelho a desaparecer. O primeiro foi um T–6 pertencente à FAB, que tinha a bordo um tenente e um sargento. O segundo foi também um Cessna, pertencente à Prelazia de Rubiataba, Estado de Goiás, quando cumpria a rota de Curitiba para Caxias do Sul, levando a bordo, além do piloto, dois padres Capuchinhos.

Momentos depois de o Cessna, ter decolado de Florianópolis no sábado pela manhã, a estação rádio informava que o tempo tinha fechado na região do aeroporto Salgado Filho. A rota presumível seguida, seria de Florianópolis até o rádio farol de Santa Marta, e dali, adentrando-se à costa em direção a Porto Alegre, isto para vôo visual, o que estava sendo feito pelo piloto Francisco Albuquerque. O aparelho desaparecido tem autonomia de vôo para 4 horas e 30 minutos, e as informações prestadas de Siderópolis, dizem que ali foi visto o aparelho por volta das 10 horas e 30 minutos de sábado, e então se confirmado que ele estaria quase ao final de sua autonomia. No plano de vôo apresentado ao DAC, o piloto calculava o tempo entre as duas Capitais para aproximadamente 1 hora e 40 minutos de vôo.

O Governador Teodorico Gayva, estava em Florianópolis onde veio manter contatos nas esferas do governo e indústriais. Ele esperava o retorno do aparelho, que tinha viajado a Porto Alegre, para no período da tarde embarcar para o Rio de Janeiro. Como o avião desapareceu o Governador seguiu num vôo comercial.

MISSÕES REALIZADAS

O serviço de buscas e salvamento, vai continuar nos próximos dias nos trabalhos de sobrevôo a toda região e somente vai cancelar as buscas, quando todas as possibilidades tiverem sido esgotadas. Neste ano, já foram as seguintes as missões realizadas pelo esquadrão com sede junto à Base Aérea de Florianópolis: avião desaparecido próximo à Belém, no Estado do Pará; Cessna desaparecido na região de Manaus, com cinco ocupantes a bordo; busca de três funcionários da Funai, que foram chacinados pelos índios Atroaris; no Estado do Acre, busca a um helicóptero com três passageiros; busca de um Cessna, na rota Porto Nacional–Manaus; busca de um corpo no litoral da Ilha de Santa Catarina; busca de uma baleeira na baía norte em Florianópolis, sendo suspensa quando o ocupante da mesma se apresentou na base; busca e socorro ao pesqueiro Simpatia, nas proximidades da Ilha Rasa, Rio de Janeiro; busca ao Cessna em São Paulo, com resgate dos corpos da família de Clivas de Almeida Prado; buscas aos navios Docelago e Cidade de São Luiz, no litoral brasileiro; busca de um flutuante com guindaste da nova ponte de Florianópolis na baía sul; busca e resgate dos ocupantes de um avião F–80; busca de um C–42, avião Regente na Baía de Ubatuba; resgate de náufragos na represa de Chavantes; buscas para um avião que teria desaparecido quando realizava razantes na região da Ilha dos Macacos; resgate do corpo de uma vítima de acidente no salão aero-espacial em São Paulo; resgate da carga útil de um foguete lançado pela Barreira do Inferno; buscas ao táxi aéreo desaparecido na rota Cuiabá–Vilhena, e o mais recente a busca a um avião desaparecido na região de Belém do Pará. Além destas, foram realizadas dezenas de operações misericórdias (transporte de feridos e doentes graves) para prestação de assistência médica.

POPULAÇÃO DEVE INFORMAR

O esquadrão, manteve contatos com delegacias de polícia e outros setores entre Porto Alegre e Florianópolis, e está solicitando a quem tiver qualquer informação sobre a passagem do Cessna, cor verde escura, prefixo PP–FBS, para que informe, auxiliando os trabalhos de buscas aos desaparecidos.

"Gaúcho" vai dizer à Brigada Militar como roubou as armas

Policiais militares e civis do Rio Grande do Sul, estiveram no último final de semana em Florianópolis, onde receberam da Delegacia de Furtos, Ailton Pereira Ramos, conhecido pela alcunha de "Gaúcho" que foi preso na semana passada no Estreito, portando um revólver roubado da Brigada Militar, além de um punhal e faca.

Ailton, é fugitivo do Rio Grande do Sul, possuindo condenações em Santa Maria e São Leopoldo. Primeiramente, segundo informaram os policiais gaúchos, ele deverá esclarecer na IPM da Brigada Militar como conseguiu o revólver que portava e, posteriormente, vai ser encaminhado à Santa Maria onde o espera uma condenação de seis anos e seis meses.

O recambiado, quando detido estava na residência de sua amante no Estreito, vinha sendo procurado há vários meses pelas polícias gaúchas e catarinenses. Ele também possui diversos fatos para esclarecer em Florianópolis, porém como seu estado de saúde – "crise de bronquite" – estava bastante acentuada, tais providências ficam para quando for liberado no vizinho estado.

LADRÃO DETIDO

O conhecido ladrão, Luiz Carlos, foi recolhido por uma das equipes de trabalho da Delegacia de Furtos, Roubos e Defraudações, como suspeito de diversos assaltos na capital. Submetido a interrogatório Luiz Carlos acabou confessando roubo de máquina fotográfica, relógios e outros objetos de valor na rua São João, bairro Capoeiras.

"Quadrilha do Sangue" volta a agir no Sul de S. Catarina

Turvo e Timbé do Sul – Pessoas desconhecidas ocupando uma camionete Kombi, recentemente localizada no Rio Grande do Sul, voltaram a agir em Turvo e Timbé do Sul em busca de sangue, para comercializar, segundo depoimentos prestados por diversas pessoas.

Os ocupantes da camionete Kombi, agem, principalmente, na zona rural, a exemplo do que recentemente foi denunciado no Rio Grande do Sul, e abordam principalmente crianças para delas retirarem sangue.

Consta inclusive que em Timbé do Sul, o pai de uma das crianças alertado sobre a atuação dos agora chamados "ladrões de sangue", fez uso de um facão para agredí-los, e só conseguiu desferir vários golpes contra a lataria do veículo, amassando-o em diversos locais.

Ao abordarem crianças, os criminos oferecem presentes para depois, usando de uma seringa hipodérmica, retirarem sangue, geralmente de veias no braço esquerdo. Contudo, ouvindo-se estes relatos, a polícia alega que tudo parece fantasia das crianças, "mas como tem sido contatadas em diversas regiões, tudo parece indicar que tal prática realmente existe, porém ninguém ainda teve a idéia de levar ao conhecimento da polícia, quando um dos fatos narrados pelos escolares. Se fatos iguais foram constatados no Rio Grande do Sul há dias é provável que os criminosos voltem a agir no Sul de Santa Catarina, adverte a polícia. "Todos os setores que fiquem alertas, para que os autores sejam desmacarados de uma vez por todas", acrescenta o delegado de polícia de Timbé do Sul.

Detran vai intensificar a fiscalização na SC-1

"Se todos os motoristas advertidos pelos guardas de trânsito continuarem a reincidir e cometer os abusos já rotineiros na rodovia SC–I (Florianópolis-Canasvieiras), o Detran montará um esquema completo de vigilância ao longo da estrada e as sanções serão as mais severas possíveis". Esta advertência foi feita ontem pelo Diretor do Detran coronel Alinor Ruth, que determina a realização blitz em dias de grande movimento.

– "Toda a extensão da rodovia está sinalizada e não se justifica que domingo, 7 veículos fossem autuados em flagrante por ultrapassagem perigosa em pontes e em faixas contínuas, afirmou. Cerca de 11 veículos – revelou o titular do Detran – foram multados por não atenderem a sinalização no trevo que conduz a Ingleses (entraram contra mão). Dois carros estavam com excesso de velocidade. A surpresa constatada pelo Detran é que 9 dos veículos multados e advertidos domingo eram de outras cidades e Estados.

Praia de Camboriú sob fiscalização policial

Balneário Camboriú – O Comando de Operações Conjuntas, chefiado pelo capitão Souza e delegado Bonassi, esteve atuando durante sábado à tarde e noite no Balneário Camboriú, quando todos como bares, hotéis, restaurantes, boates e a orla marítima – foram inspecionadas –

Nas diligências foram encontradas aproximadamente 150 pessoas que não portavam qualquer documento de identidade, entre elas inclusive um vereador, que posteriormente foi liberado quando identificado pelo promotor da comarca. Também o setor de trânsito mereceu atenções, e aproximadamente 50 veículos foram detidos por apresentarem irregularidades como, falta de carteiras de habilitação, seguro vencido, descarga aberta, além de outras anormalidades.

O setor de tóxicos também mereceu atenções, sendo encontrada pequena quantidade de maconha em poder de menores, enquanto que por atentarem contra o pudor, diversos casais foram recolhidos durante à noite na praia do Balneário Camboriú.

Mais duas pessoas perderam a vida na Praia da Joaquina

Duas mortes por afogamento, além de diversas agressões, foram registradas pelo plantão da Delegacia de Segurança Pessoal nas últimas horas.

Somente na praia da Joaquina, no último final de semana, foram registrados dois afogamentos. O primeiro foi do menor José Barcelos Suene, 15 anos, filho de Luiz e Maria Barcellos Suene que quando se banhava caiu num local bastante profundo. Seu corpo foi retirado pelos bombeiros. Seus familiares residem no bairro Trindade. Outro foi de Luiz Henrique Batista, 20 anos, natural de Itajaí, filho de Atanázio e Maria Batista, que residia em Florianópolis na Agrônomica. Ele também ao banhar-se foi tragado pelas águas. Seu corpo foi resgatado horas depois pelos bombeiros.

TENTATIVA DE HOMICÍDIO

Policiais foram alertados de que no morro do Mocotó, Nilson Julio Rosa, armado de um revólver, estava tentanto contra a vida dos seus familiares. Chegando ao local, a DSP, constatou que Nilson, realmente portava um revólver marca Rossi, calibre 22, com o qual havia detonado um tiro contra sua mulher, porém não a atingindo. Além do revólver, Nilson tinha consigo mais sete balas intactas. Ele foi recolhido e apresentava sinais de embriagues. A causa, segundo a DSP é que Nilson sofre das faculdades mentais, tendo a mania de suicídio. Em várias ocasiões tiraram-lhe de suas mãos veneno.

DESAPARECIDA

De uma residência situada à rua Secundino Peixoto, no Estreito, desapareceu a mulher Inês Siqueira Porto, 25 anos, cor morena, 1,52 de altura, usando calças compridas vermelhas, de veludo, e blusa de cor clara. Os familiares que apresentaram queixa solicitam a quem souber do seu paradeiro informar à polícia.

FACÃO PARA FILHO

O menor José Paulo Andrade, com 10 anos, foi medicado no hospital Celso Ramos, apresentando dois profundos cortes em ambas as pernas, os quais foram provocados pelo próprio pai Manoel de Andrade, residente em Barreiros. Os policiais da DSP que registraram a ocorrência, foram informados pelos familiares de que nada tinha acontecido, pois o agressor ameaçou todos os familiares, de que caso contassem à polícia, todos sofreriam represálias. Para provocar os ferimentos no filho o pai, fez uso de um facão e um machado. Os motivos não foram revelados. Depois das formalidades, o Manoel de Andrade foi recolhido à cadeia.

Rio do Sul: menor morre afogado

Rio do Sul – Sucursal) – Foi encontrado 18 horas após o afogamento o corpo do menor João Batista Becker, que morreu afogado nas águas do rio Itajaí do Oeste, no bairro Budag, em Rio do Sul. O Corpo de Bombeiros realizou intensas buscas, mas quem encontrou o corpo foram Odilon Müller e José Cândido, no fundo de um poço, em meio ao rio. O corpo estava entre árvores submersas.

As primeiras informações diziam que o menor estava se banhando nas águas do rio, juntamente com uma sua irmã. Porém, informações prestadas pelos bombeiros, acrescentam que João Batista, que contava 11 anos, morreu afogado quando procurava atravessar o rio, tendo escorregado e caído nas águas. O garoto era filho de Alexandre e dona Gercy Becker, e estudava na Escola básica Roberto Machado.

prenda

Distribuidora de Produtos Prenda Ltda.

Apresenta aos seus clientes, os melhores produtos Prenda.
Requeijão Catupiry
Variado estoque de queijo lanche
Queijo Parmezan em formas
Queijos Provolone – Queijo Mussarela
Manteiga especial
Linha completa de Frios
Em seu novo endereço: Av. Mauro Ramos, 286 Fone 37–53 – Florianópolis.

ARAPUÃ INAUGURA LOJA NO RIO GRANDE DO SUL

JOINVILLE (Sucursal) – Depois de inaugurar com enorme sucesso sua primeira loja em Brasília, Arapuã agora inaugura em Caxias do Sul sua primeira unidade de vendas no Rio Grande do Sul. Caxias do Sul, com cerca de 200.000 habitantes é um dos mais prósperos municípios gaúchos. Importante por sua pujança industrial vinícola, tem também na metalúrgica e no turismo segundo bases econômicas. A nova Loja Arapuã será a 51o. da rede que hoje se estende por sete estados brasileiros e por certo terá o mesmo sucesso que vem obtendo nesta cidade onde é respeitada e admirada por seu comportamento comercial correto e por seu estilo dinâmico e moderno de atuação.

PEDRITA S/A.

NECESSITA DE:

AUXILIAR DE ESCRITÓRIO
Com prática em serviços gerais de contabilidade e datilografia.

DATILÓGRAFO
Com grande experiência em datilografia e emissão de notas fiscais.

COBRADOR
Exigimos experiência anterior.

Os interessados deverão se apresentar munidos de documentação à rua 7 de Setembro, 11 na firma Linck SA.

Publicitários anunciam grandes mudanças na propaganda catarinense

Em movimentada reunião ontem realizada, os publicitários da Bescom (Besc S.A. Serviços Técnicos de Comunicação), consumaram a mudança da agência para a Rua Fernando Machado, 11 – esquina com Saldanha Marinho. O telefone continua o mesmo: 41–23.

COTESC companhia catarinense de telecomunicações
EMPRESA DO GRUPO TELEBRÁS

ANÚNCIOS PARA LISTAS TELEFÔNICAS

A CIA. CATARINENSE DE TELECOMUNICAÇÕES – COTESC, tomou conhecimento de que Editoras de Listas Telefônicas têm procurado nossos assinantes com o objetivo de angariar anúncios para suas publicações.

Em defesa dos interesses de seus assinantes, a COTESC esclarece que, de acordo com o decreto lei no. 68.417 de 24/03/71, a edição e distribuição de catálogos telefônicos é da competência exclusiva desta Empresa na sua área de concessão, incluindo-se nesta exclusividade a comercialização de anúncios.

Na presente data, nenhuma empresa ou pessoa física está autorizada a editar qualquer gênero de Lista Telefônica ou agenciar publicidade para tais guias na área de concessão da COTESC.

Na oportunidade do preparo de nova edição, será divulgado o nome da editora contratada e seus representantes serão expressamente credenciados junto aos nossos assinantes.

Acervo: Biblioteca Pública SC - Hemeroteca Digital Catarinense

Técnico quer proibir cartazes pelo centro

Blumenau (Sucursal) – O Secretário de Obras e Serviços Urbanos, Paulo Oscar Baier, já encaminhou à Assessoria de Planejamento da Prefeitura, para estudos o ofício no. 2009, assinado pelo Presidente da Comissão Municipal de Ajardinamento Reinaldo Püehler, que solicita "urgentes providências de não mais permitir a colocação de painéis de propaganda nas ruas comerciais da cidade".

Segundo o Assessor de Planejamento, arquiteto Rolf Augusto Herwig, os painéis existentes encontram-se em situação regular. Revelou ainda que o novo Código de Posturas do município estabelecerá os critérios disciplinando a colocação dos "out-doors".

A íntegra do ofício 2009, de 12 de dezembro, tem o seguinte teor: Senhor Secretário – "A Comissão Municipal de Ajardinamento, nesta data reunida e, pela unanimidade de manifestação de seus integrantes, vem, à presença de V.Sa., solicitar urgente providências no sentido de não mais permitir a colocação de p ainéis de propaganda comercial nas ruas centrais da cidade".

"A medida solicitada, visa preservar a cidade desse tipo de publicidade, o que, para alcançar seus objetivos, não titubeia em ofuscar as belezas naturais de nossas praças e jardins, além de – e isso é o mais grave – destruir aquilo que se faz para o embelezamento do panorama estético, podendo-se dar como exemplos, casos em que, colocado o painel, a firma responsável determina a destruição de árvores ornamentais, que esta Comissão mandou plantar, ao longo dos passeios, para que a visão ao painel seja perfeita. E as árvores, que cresciam tão bem, alinhando-se entre as outras ficaram mutiladas. Os fatos aí estão para serem comprovados por V.Sa., como exemplo, o que ocorreu à rua 7 de Setembro."

"Por isso, Sr. Secretário, rogamos a V.Sa., determinar medidas definitivas no sentido de que não mais seja concedida licença a a qualquer firma especializada, para colocar painéis ao longo da rua XV e demais ruas centrais da cidade, uma vez constatada que tal medida passe a prejudicar a visão daquilo que é belo e que se procura conservar para o enriquecimento da visão panorâmica daqueles que visitam nossa cidade; Atenciosamente, Reinaldo Püehler, Presidente".

Esgotos de Joinville: obras em 74

Joinville (Sucursal) – As obras de construção da rede de esgoto de Joinville terão início em agosto do próximo ano e estão avaliadas em Cr$ 40 milhões, de acordo com o projeto preliminar elaborado com a supervisão do Banco Nacional de Habitação, que deverá custear 75% do plano. Os editais de concorrência pública para a execução dos serviços técnicos especializados de elaboração do relatório técnico preliminar e do projeto final de engenharia para o sistema de esgoto sanitário de Joinville.

O Prefeito Pedro Ivo Campos, nos primeiros meses de sua gestão, encaminhou o processo aos órgãos federais e assinou convênio visando transferir para a Companhia Catarinense de Águas e Esgoto a coordenação das atividades da ex-Samae.

Câmara de Blumenau tem comissão para estudar trânsito da cidade

Blumenau (Sucursal) – Atendendo sugestão do vereador Aparecido Marchiori, a presidência da Câmara Municipal de Vereadores designou uma comissão de três membros para, em conjunto com a guarda de trânsito, observar o sistema recentemente implantado e oferecer sugestões para os problemas que estão surgindo. Francisco Maestri, Egon Doege e Aparecido Marchiori, após semanas de observação, estudando todas as hipóteses cabíveis, chegaram a uma série de conclusões que, se postas em prática, poderiam melhorar sensivelmente o trânsito da Cidade-Jardim. Para os vereadores a criação de faixas direcionais, dividindo a rua 15 de Novembro e Avenida Beira Rio, bem como a saída e entrada de ruas, se usadas corretamente pelos motoristas, evitará aglomeração e engarrafamentos. Outras sugestões dos vereadores para a melhoria do trânsito: Criação de um pátio de estacionamento na estação velha da Rede Ferroviária Federal, com rebaixamento do meio fio, para quem vem da Beira Rio; Inversão de mão de direção na rua Paraíba, uma vez que a Paulo Zimmermann dá acesso da 7 de setembro à rua São Paulo. Com essa inversão a rua Paraíba dará acesso da São Paulo para a rua 7 de Setembro; sinalização de todas as ruas que dão acesso às preferenciais, bem como em todas as entradas de bairros, com sua denominação, para facilitar aos turistas que visitam a cidade; construção de uma elevada, na saída do Colégio Sagrada Família, como também no Colégio Normal D. Pedro II, como única forma de amenizar o engarrafamento de veículos que se registra na rua 7 de setembro nas horas de movimento; proibição de estacionamento do lado direito da rua 7 de Setembro, desde a Gráfica 43, até a rua Paulo Zimmermann–sentido Itajaí–Rio do Sul, em virtude do Grande movimento de caminhões, o que facilitaria a circulação de automóveis. Para que esta medida não venha a criar problemas, a comissão sugeriu ainda o aproveitamento de todos os terrenos vagos existentes em todo o trecho para pátios de estacionamento, com a isenção de impostos por parte da municipalidade. Da extensa lista de palpites constam ainda: fixar tempo de 60 minutos para o estacionamento na rua 15 de Novembro, para evitar que veículos fiquem estacionados durante todo o dia, sem ser removidos, o que poderia ser controlado através de disco-cronômetro; tirar o serviço de encomendas que vem sendo feito na Estação Rodoviária, onde não existe local de estacionamento, fato que cria inúmeros problemas, segundo a própria inspetoria de trânsito; suprimir a sinaleira para pedestres colocada, sem motivo aparente, defronte à Igreja Matriz, visto que a mesma não oferece qualquer benefício aos transeuntes; permitir, no entroncamento da 7 de Setembro com Alameda Rio Branco, a conversão à esquerda, no sentido 7 de Setembro–15 de Novembro; obrigar os ônibus intermunicipais e interestaduais que se dirigem no sentido Rio do Sul–Rodoviária, a descer a rua 15 de Novembro até a rua Padre Jacobs, o que facilitaria a entrada na estação rodoviária, uma vez que já estariam em mão de direção mais adequada; no sentido Blumenau–Rua Itajaí, retirar um ponto de ônibus situado na curva, transferindo-o para alguns metros além, ou seja, bem em frente ao Centro de Saúde, a fim de que os motoristas consigam visibilidade quando trafegam atrás de um ônibus; proibir o estacionamento na rua Itajaí, lado direito, sentido Blumenau–Gaspar, no trecho compreendido entre a rua 15 de novembro e o final do calçamento na entrada da rua Pedro Krauss Sênior; sinalização de advertência e regulamento no trecho compreendido entre o Clube Blumenauense de Caça e Tiro, até o início do calçamento em frente a entrada da rua Pedro Krauss Sênior.

ASPECTOS BUROCRATICOS

A Comissão legislativa sugeriu, ainda, a urgente aquisição de um guincho e duas motos batedoras para assistência ao serviço, indispensáveis ao cumprimento e respeito à sinalização; o aumento do efetivo da guarda para um melhor controle e fiscalização; contratação de dois fiscais, de confiança do Executivo, para observar o trabalho dos guardas; reestruturação administrativa, que, obedecendo ordem hierárquica, possibilitasse aos integrantes da guarda fazer carreira dentro da profissão; aumento de dez para vinte por cento da taxa de contribuição para "risco de vida"; campanha educativa para conscientizar os motoristas de suas responsabilidades e treinamentos especiais para a guarda de trânsito, principalmente aos recém-admitidos, incluindo-se cursos de relações humanas. As sugestões acima foram transformadas em indicação e encaminhada pela Mesa Diretora ao Chefe do Executivo Municipal.

GRÃO PARÁ QUER DESENVOLVER SUA AGRICULTURA E CRIAR INDÚSTRIAS

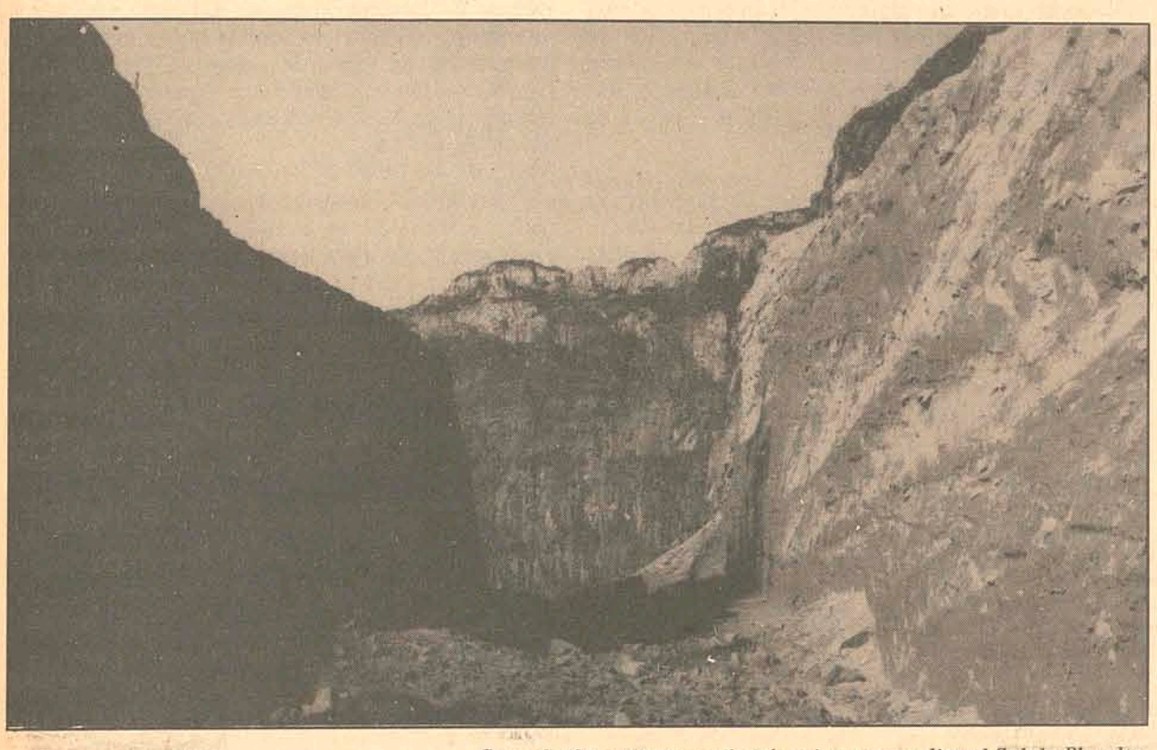

Serra do Corvo Branco não irá mais separar o litoral Sul do Planalto.

Posse do novo Prefeito e Vice-Prefeito Marcos Ghizoni.

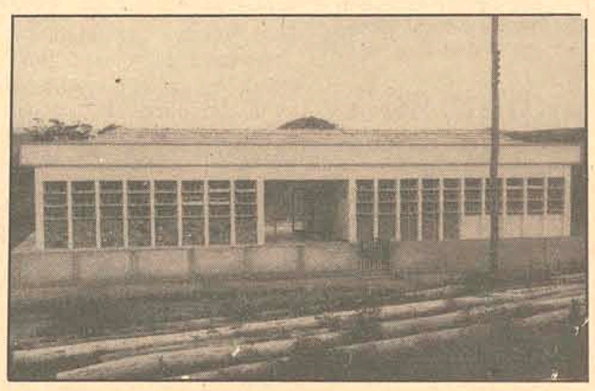

Novas escolas, a meta da Prefeitura.

Grão Pará, situado ao Sul de Santa Catarina, pretende iniciar o próximo ano com um novo processo de desenvolvimento, que o permitirá colocar-se entre os municípios mais industrializados da região. Com este objetivo, o Governo de João de Oliveira Souza proporcionará incentivos fiscais a empresários que demonstrarem interesses em implantar indústria no município. Os principais recursos naturais – cerâmica e madeira – continuam sendo explorados mas não ganharam ainda a característica industrial, como pretende a Prefeitura. Entretanto, segundo o Prefeito João de Oliveira Souza, o município conseguirá alcançar seu objetivo, industrializando seus recursos naturais.

A mecanização agrícola começa a se constituir num importante fator que irá contribuir para o desenvolvimento de Grão Pará. A Prefeitura contratou um engenheiro agrônomo para coordenar as atividades agrícolas do município, no sentido de torná-la numa fonte maior de renda para a cidade. De acordo com o programa de trabalho que a Prefeitura prevê para o setor agrícola, dentro de poucos meses Grão Pará iniciará seu comércio ortigrangeiro – principalmente – com o restante do Estado.

Os principais produtos agrícolas que mantém um pouco acentuadas as atividades do município são a mandioca e o fumo em folha. Estas duas culturas terão suas produções dinamizadas com o aumento de estufas de 27 para 200 – 800 %.

O reflorestamento ganhará campanha no próximo ano em Grão Pará. A Prefeitura pretende lançar uma campanha junto aos proprietários de serrarias no sentido de utilizar as áreas destinadas à exploração de madeiras para o reflorestamento.

Em convênio com o Instituto Nacional de Colonização e Reforma Agrária, a Prefeitura Municipal deverá dinamizar ainda mais as atividades agrícolas. Um projeto de eletrificação rural deverá ser executado em convênio com a Celesc para permitir a extensão da rede até a localidade de Aiuré. Esta rede, com 23 quilômetros, deverá ficar pronta até o final deste ano. A rede de Enverdada, que faz parte do mesmo convênio, terá 18 quilômetros de extensão e será e terá suas obras iniciadas tão logo seja concluída a de Aiuré.

EMPREENDIMENTOS

A maior preocupação do Prefeito Francisco de Oliveira Souza esteve voltada para o setor rodoviário. A principal reivindicação feita ao Governo do Estado foi atendida: abertura de uma estrada na Serra do Corvo Branco, para permitir uma ligação entre esta região e o planalto catarinense. A Prefeitura realiza com recursos próprios as seguintes obras rodoviárias: Braço Esquerdo – Invernada (8 Km); Braço Esquerdo–Linha Antunes Braga(5 km); Linha Antunes Braga – Invernada (5 Km); Linha Antunes Braga–Furninhas (4 Km); Linha Antunes Braga – Chapadão (3 Km), concluída em novembro; Invernada – Morro da Palha e uma ponte sobre o rio Cachorrinhos, em Barrinha do Aiuré.

EDUCAÇÃO E CULTURA

Adotando uma política de assistência aos estudantes, a Prefeitura Municipal ampliou as instalações da Biblioteca Pública e aumentou o seu acervo que se constitui atualmente em 8 mil volumes, e está proporcionando bolsas de estudos a alunos carentes de recursos financeiros para que possam dar continuidade a seus estudos em Braço do Norte e Tubarão, onde já há cursos equivalentes ao II grau.

Em convênio com o Mobral, o Governo municipal instalou três postos de alfabetização no município, cujas atividades neste ano obtiveram êxito previsto. Para o próximo ano, os estabelecimentos de ensino existentes em Grão Pará irão distribuir merenda escolar aos alunos, de acordo com os incentivos recebidos da Campanha Nacional de Merendas Escolar. A construção de novos estabelecimentos escolares e a recuperação de alguns existentes, fazem parte do programa do Governo do Sr. João de Oliveira Souza, para o próximo ano, segundo os contatos já mantidos com o Governo Estadual, particularmente com a Secretaria da Educação e Cultura. No setor de saúde, a Prefeitura tem tido o máximo de apoio do Governo do Estado e atualmente tem prestado assistência direta aos agricultores.

Fazenda distribui cotas do ICM e Joinville vai receber mais

De acordo com a decisão tomada pelo Governador Colombo Salles, durante a audiência que concedeu ao Secretário Sérgio Uchoa de Rezende, da Fazenda, a distribuição das cotas relativas aos 20% do produto da arrecadação do ICM dos municípios, referentes ao dia 25 de dezembro, será levada a efeito hoje. A medida atende solicitações dos próprios Prefeitos.

O valor total das cotas atingiu a importância de Cr$ 9.000.000,00, maior parcela até hoje distribuída, superando a anterior, num montante de Cr$ 8.000.000,00.

Receberam as maiores parcelas os municípios de Joinville, Cr$ 1.348.100,00; Blumenau, Cr$ 1.023.200,00; Lages, Cr$ 533.000,00; Brusque, Cr$ 278.900,00; Florianópolis, Cr$ 276.800,00; Itajaí, Cr$ 230.900,00; Jaraguá do Sul, Cr$ 200.600,00, Concórdia, Cr$ 195.500,00; São Bento do Sul, Cr$ 150.200,00 e Criciúma, Cr$ 148.500,00.

A antecipação da distribuição das cotas de ICM aos municípios permitirá às Prefeituras Municipais de executarem seus programas sem necessitar de financiamentos. Estes programas referem-se a obras de urbanização, tais como calçamento de ruas urbanas, ajardinamento, principalmente.

O último prazo para você abater até 50% de sua Renda Bruta é 31 de dezembro. Chame a BESC Distribuidora.

Deduza 50% de sua Renda Bruta até 31 de dezembro, aplicando em ações de empresas previstas nos artigos 14 e 10. das leis 4.357/64 e 1.191/71.
Essas leis foram criadas para recompensar seu ano de trabalho.
Solicite um técnico da Besc Distribuidora, ou procure o gerente da agência do Besc de sua cidade.
Você verá como é fácil ser sócio das mais florescentes indústrias. deste país.

1. CECOMTUR S.A. Centro Turístico Comercial de Santa Catarina
Localização: Florianópolis – SC.
Capital: Cr$ 60.000.000,00
Complexo Turístico Comercial

2. Katu – Katu do Brasil S.A. Agro Industrial
Localização: Ceará
Capital: Cr$ 100.000.000,00
Produtos: Óleo de caju e derivados da mesma fruta.

3. Wallig: – Indústria e Comércio
Localização: Paraíba
Capital: Cr$ 147.072.293,17
Produtos: Fogões, Instalações Industriais etc.

4. Cidapar – Localização: Belém do Pará.
Produtos: Cerâmica e Refratários
Capital: Cr$ 76.940.000,00

5. Frinosa – Frios do Nordeste S.A.
Capital: Cr$ 6.000.000,00
Produtos: Sorvete
Área de Ação: Nordeste

BESC DISTRIBUIDORA DE TITULOS E VALORES MOBILIARIOS S.A.

GRUPO FINANCEIRO **BESC**
GENTE DE CASA.

AN03

Acervo: Biblioteca Pública SC - Hemeroteca Digital Catarinense

O Governador Colombo Salles anunciou no Balneário novos recursos para o Vale do Itajaí

Governo Federal libera 22 milhões para o Vale

Balneário Camboriú(Sucursal de Itajaí) – Ao falar durante o ato de instalação oficial da temporada de verão em Santa Catarina, durante ato realizado no fim-de-semana, no Balneário Camboriú, o Governador Colombo Salles anunciou que o Presidente Garrastazu Médici, acolhendo exposição de motivos do Ministro João Paulo dos Reis Veloso, do Planejamento, autorizou a aplicação de recursos da ordem de 20 milhões de cruzeiros no Vale do Itajaí, dentro das metas do Fundo de Desenvolvimento de Programas Integrados – Fopi. Revelou o Chefe do Executivo que a verba será distribuída no exercício de 1974 e o programa será executado pelo Departamento Nacional de Obras e Saneamento.

A solenidade de abertura da temporada ocorreu às 15h40min na Avenida Atlântica, onde se concentraram centenas de banhistas, escolares e autoridades. A banda da Polícia Militar abrilhantou o ato em que usaram a palavra o Governador Colombo Salles, o Prefeito Gilberto Meirinho e o Sr. Ivam Santhiago, diretor de Turismo do Balneário Camboriú. A equipe de paraquedistas do Grupo Paradelta, de Itajaí, realizou exibição de saltos e acrobacias no balneário.

Além dos Secretários Paulo Müller Aguiar, Paulo Blasi, Paulo Mendes de Carvalho e Marcelo Bandeira Maia, compareceram ao Balneário os prefeitos de Guarujá e Águas de Lindóia, de São Paulo, e de Gramado, Rio Grande do Sul. Logo após, o Sr. Colombo Salles entregou o prédio da Escola Básica "Professora Francisca Gevaerd" e a nova sede da Delegacia de Polícia.

Zimmermann: Médici deixa a Geisel decidir sobre visita

Blumenau(Sucursal) – O Prefeito Félix Theiss, recebeu, em fins desta semana, ofício do Ministro das Relações Exteriores, Mário Gibson Barbosa, através do qual é dado ciência ao chefe do Executivo blumenauense de que o Presidente da República, Emílio Garrastazu Médici, a quem fora submetido o pedido de convite ao Almirante Armin Zimmermann, Chefe das Forças Armadas da República Federal da Alemanha para visitar Blumenau, deliberou deixar o assunto a critério do futuro Presidente, Ernesto Geisel.

Nestas condições, somente depois de março do próximo ano é que providências de fontes poderão ser adotadas, visando trazer aquela alta patente militar para os festejos dos 124 anos de fundação da cidade e para as comemorações do Sesquicentenário da Imigração Alemã no Brasil, em setembro de 1974.

Sunab autua 20 comerciantes de Rio Negrinho sem tabela

Rio Negrinho(Sucursal de Joinville) – A ausência de tabelas de preços nos locais de venda levou a Sunab a autuar vinte estabelecimentos comerciais em Rio Negrinho, durante a "blitz" que efetuou no norte do Estado.

Segundo os fiscais da Sunab, que realizaram a blitz com a colaboração de funcionários da Prefeitura Municipal, a falta de tabela levou muitos comerciantes a estabelecer preços para produtos de gênero alimentício e bebidas acima do limite permitido pelo órgão. A fiscalização prosseguirá no norte do Estado pois segundo a Sunab somente com a afixação de tabela de preços nos locais de venda é que conseguirá "acabar com o abuso".

Urussanga agradece Governo por nova estrada asfaltada

As classes produtoras de Urussanga enviaram mensagem telegráfica ao Governador Colombo Salles, agradecendo as providências do Chefe do Executivo e do titular dos Transportes e Obras que adotaram em relação à pavimentação asfáltica da rodovia Criciúma–Urussanga, pela qual transitam diariamente cerca de 4.700 veículos. O documento que contém 18 assinaturas, inclusive do Prefeito Altair Giordani e do Vereador Agenor Talamini, presidente da Câmara Municipal, destaca a atuação do Governador Colombo Salles em favor do desenvolvimento da região, dizendo que "a integração mais perfeita dessa região na Ação Catarinense de Desenvolvimento, pelo acesso à Br 101 e pelo escoamento das grandes riquezas minerais, materiais e manufaturadas, certamente consolidará o esforço comunitário de todos quantos labutam pelo progresso de Santa Catarina".

Joinville forma mais mão-de-obra

Joinville(Sucursal) – O Centro Social do Itaum e a Fundação Municipal Albano Schmidt conferiram certificados a 600 frequentadores de seus diversos cursos, em solenidade realizada na sede do Floresta Futebol Clube. Ao ato estiveram presentes diversas autoridades entre as quais o Prefeito Pedro Ivo Campos, que paraninfou a turma, e o professor Osni Piske, diretor da Fundação Albano Schmidt.

Falando na oportunidade, o Prefeito de Joinville destacou o importante papel que vem realizando a fundação, através dos seus diversos órgãos. Ressaltou as condições para que Joinville possa resolver o problema da mão-de-obra profissionalizante do município, uma das principais preocupações da atual administração. Concitou ainda todos os jovens a se dedicarem ao estudo profissionalizante, afirmando que "vamos nos matricular, vamos estudar, porque a hora é de ação e de objetividade".

Prosseguindo sua oração o Prefeito Pedro Ivo Campos garantiu que "os formandos de hoje, em sua maioria, já estão com seus empregos garantidos.

Itajaí ilumina suas ruas para festa de Natal

Itajaí (Sucursal) – Não podendo realizar a ornamentação natalina das ruas da cidade por falta de matéria prima a Prefeitura e o Conselho Municipal de Turismo de Itajaí estão realizando os trabalhos de colocação de lâmpadas coloridas em todas as árvores da Praça Vidal Ramos e também a instalação de um painel alusivo ao Natal na Praça Irineu Bornhausen, que darão maior embelezamento noturno a cidade. Os estabelecimentos comerciais de Itajaí estão também colaborando com a Municipalidade e muitos deles estão ornamentando a frente de suas casas comerciais.

ACESSO ÀS PRAIAS

O Departamento de Obras da Prefeitura já terminou os trabalhos de construção de rampas para acesso de veículos e pedestres às Praias de Atalaia e Jeremias, próximas ao Balneário de Cabeçudas. De outra parte, o Prefeito Municipal de Itajaí, Frederico Olindio de Souza determinou ao Chefe do Setor de Limpeza Pública que se proceda uma completa limpeza das ruas centrais da cidade, procurando assim deixar Itajaí ainda mais limpa para as festividades de Natal e Ano Novo.

TRIBUNAL DE JUSTIÇA
DIRETORIA DE DOCUMENTAÇÃO E PUBLICAÇÕES
DECISÕES DO TRIBUNAL DE JUSTIÇA

A Primeira Câmara Civil em sessão de 13.12.73, julgou os seguintes processos:

APELAÇÕES CÍVEIS

No. 9.402 – CAMPOS NOVOS – Apte. Rodolfo Kemer, sua mulher e outros. Apda. Imaribo S/A – Ind. e Com. Rel. Des. Ivo Sell – "Deram provimento em parte ao recurso, tão somente para reduzir os honorários de advogado para 10% sobre o valor da causa. Unânime".

No. 8.593 – LAGES – Aptes. Aristides Pereira Bastos e outros. Apda. Ind. e Com. de Madeiras Battistella S/A. Rel. Des. Ayres Gama – "Negaram provimento ao agravo no auto do processo e à apelação, esclarecendo entretanto, que os honorários de advogado devem ser calculados na base de 10% sobre os danos que forem apurados. Unânime".

No. 9.452 – CONCÓRDIA – Aptes. e Apdos. Kranen & Cia. Ltda. e Sandrin S/A – Com. e Ind. Agro-Pecuária. Rel. Des. Ivo Sell – "Deram provimento para, julgando procedente a ação, condenar a ré a restituir o valor de Cr$ 48.950,00, devendo as perdas e danos serem calculadas entre o preço avançado de Cr$ 170,00 por metro cúbico de madeira e o da data da liquidação, fixando-se os honorários advocatícios em 15% sobre o que for apurado em execução. Unânime".

No. 9.512 – CHAPECÓ – Apte. Aurrondes Machado. Apdo. Lino Tavares. Rel. Des. Ivo Sell – "Deram provimento para, julgando, em parte, procedente a ação, condenar ao réu no pagamento da importância de Cr$ 1.000,00, correspondente à nota promissória de fls. 6, acrescida da verba honorária de 20%, juros legais da mora a partir de 25 de setembro de 1972 e custas processuais em proporção. Unânime".

No. 9.521 – ITAPIRANGA – Aptes. e Apdos. Emyr Stringhini e Bernardo Arno Lauschner. Rel. Des. Ivo Sell – "Negaram provimento, para confirmar a sentença apelada. Unânime".

No. 9.522 – FLORIANÓPOLIS – Aptes. Waldemar Borges e sua mulher. Apdo. Hercílio de Faveri Filho. Rel. Des. Ivo Sell – "Negaram provimento, para confirmar a sentença apelada. Unânime".

No. 8.818 – BLUMENAU – Aptes. dr. Juiz de Direito da 2a. Vara Cível, *ex-officio.*, a Prefeitura Municipal de Blumenau e Laerte Cunha. Apdos. a Prefeitura Municipal de Blumenau e Laerte Cunha. Rel. Des. Ayres Gama – "Deram provimento em parte aos recursos obrigatório e da autora, para fixar em 10% a verba honorária, desprovendo o do réu para manter a indenização fixada na sentença, acrescida a esta a correção monetária. Unânime".

No. 9.524 – RIO DO SUL – Apte. José Amaro. Apdo. R. Joos. Rel. Des. Ayres Gama – "Deram provimento para, julgando a ação improcedente, condenar a apelada ao pagamento dos honorários advocatícios, fixados em 20% *sobre o valor da causa. Unânime".*

No. 9.554 – JOINVILLE – Apte. Antonio Chaves Nogueira. Apdo. Luiz Post Junior. Rel. Des. Ayres Gama – "Negaram provimento. Unânime". Acórdão publicado na sessão.

AGRAVO DE PETIÇAO

No. 3.219 – BRUSQUE – Agrte. Arthur Wippel S. A. Agrda. Fazenda Estadual. Rel. Des. Alves Pedrosa – "Negaram provimento. Unânime"'

No. 3.321 – LAGES – Agrte. Ludgero Tomaz de Souza e outros. Agrdos. José Aducci de Abreu e outros. Rel. Des. Alves Pedrosa – "Deram provimento para julgar os autores carecedores da ação, fixando os honorários advocatícios em Cr$ 100,00 (cem cruzeiros). Unânime".

No.3.045 – ARARANGUÁ – Agrte. Rosa Maria Carlota Costa. Agrda. Fazenda Pública Estadual. Rel. Des. Alves Pedrosa – "Negaram provimento para confirmar a decisão agravada. Unânime".

No. 3.330 – BLUMENAU – Agrtes. Oskor Ltda. e outros. Agrda. Memphis S/A – Industrial. Rel. Des. Alves Pedrosa – "Negaram provimento. Unânime".

No. 3.273 – TUBARÃO – Agrte. Iusuf Mahmud Ahmad. Agrda. Maria Goulart Cardoso. Rel. Des. Ivo Sell – "Negaram provimento. Unânime". Acórdão publicado na sessão.

No. 3.290 – SÃO LOURENÇO DO OESTE – Agrte. dr. Juiz de Direito, *ex-officio,* Agrdo. Ricardo Ahlf. Rel. Des. Ivo Sell – "Negaram provimento. Unânime". Acórdão publicado na sessão.

No. 3.314 – XANXERÊ – Agrte. Madeireira Encantado Ltda. Agrda. Fazenda Pública Estadual. Rel. Des. Ivo Sell – "negaram provimento. Unânime". Acórdão publicado na sessão.

AGRAVO DE INSTRUMENTO

No. 632 – ORLEANS – Agrtes. Antônio Redivo e outros. Agrdo. José Jung. Rel. Des. Alves Pedrosa – "Negaram provimento. Unânime".

No. 621 – BALNEÁRIO DE CAMBORIÚ – Agrtes. Prefeitura Municipal de Itapema, Fernando Passos e outros. Agrdo. Rodolfo Wirth. Rel. Des. Alves Pedrosa – "Negaram provimento. Unânime".

APELAÇÕES DE DESQUITE

No. 4.326 – FLORIANÓPOLIS – Apte. dr. Juiz de Direito da Vara da Família, Órfãos e Sucessores, *ex-officio.* Apdos. Mansur Melquíades Elias e sua mulher. Rel. Des. Alves Pedrosa – "Negaram provimento. Unânime". Acórdão publicado na sessão.

No. 4.171 – CAMPOS NOVOS – Apte. dr. Juiz de Direito da 1a. Vara *ex-officio.* Apdos. Elio Mendes Jacobi e sua mulher. Rel. Des. Ivo Sell – "Negaram provimento. Unânime". Acórdão publicado na sessão.

No. 4.191 – FLORIANÓPOLIS – Apte. dr. Juiz de Direito da Vara da Família, Órfãos e Sucessões, *ex-officio.* Apdos. Acílio Alves Pinheiro e sua mulher. Rel. Des. Ivo Sell – "Negaram provimento. Unânime". Acórdão publicado na sessão.

No.4.021 – CHAPECÓ – Apte. dr. Juiz de Direito da 2a. Vara, *ex-officio*. Apdos. Cândido Chagas e sua mulher. Rel. Des. Ayres Gama – "Negaram provimento. Unânime". Acórdão publicado na sessão.

No. 4.152 – IMARUÍ – Apte. dr. Juiz de Direito, *ex-officio*. Apdos. João Batista Corrêa e sua mulher. Rel. Des. Ayres Gama – "Negaram provimento. Unânime". Acórdão publicado na sessão.

No. 4.283 – BLUMENAU – Apte. Dr. Juiz de Direito da 1a. Vara Cível, *ex-officio*. Apdos. Alfonso dos Santos Theiss e sua mulher. Rel. Des. Ayres Gama – "Negaram provimento. Unânime". Acórdão publicado na sessão.

No. 4.335 – CHAPECÓ – Apte. dr. Juiz de Direito da 1a. Vara, *ex-officio*. Apdos. Alcebíades Ambrósio e sua mulher. Rel. Des. Ayres Gama – "Negaram provimento. Unânime". Acórdão publicado na sessão.

No. 4.339 – ARARANGUÁ – Apte. dr. Juiz de Direito, *ex-officio*. Apdos. Jaime Caetano Silva e sua mulher. Rel. Des. Ayres Gama – "Negaram provimento. Unânime". Acórdão publicado na sessão.

Cesar Murilo Jacques
Diretor em exercício

A Segunda Câmara Civil em sessão de 14.12.73, julgou os seguintes processos:

APELAÇOES CÍVEIS

No. 9.560 - CRICIÚMA - Apte. João Mendes. Apda. Carmelina Marcelo Mendes. Rel. Des. Eduardo Luz – "Não conheceram por imtempestiva. Unânime".

No. 9.610 – JOINVILLE – Apte. Ingrid Wittitz Schroeder. Apdo. Ronaldo Adolfo Schroeder. Rel. Des. Eduardo Luz – "Não conheceram por incabível na espécie. Unânime.

AGRAVOS DE PETIÇÃO

No. 3.036 – ORLEANS – Agrte. Sociedade Recreativa Ouro Preto. Agrda. Fazenda Pública Estadual. Rel. Des. Eduardo Luz – "Negaram provimento. Unânime".

No. 3.306 – LAGES – Agrte. dr. Juiz de Direito da 2a. Vara Cível, *ex-qfficio*. Agrdo. Artur Barbetta. Rel. Des. Eduardo Luz – "Negaram provimento. Unânime".

APELAÇÕES DE DESQUITE

No. 4.356 – SÃO JOSÉ – Apte. dr. Juiz de Direito, *ex-officio*. Apdos. Moacir Gomes da Silva e sua mulher. Rel. Des. Eduardo Luz – "Negaram provimento. Unânime".

No. 4.363 – ORLEANS – Apte. dr. Juiz de Direito, *ex-officio*. Apdos. Fioravante Monteguti e sua mulher. Rel. Des. Eduardo Luz – "Negaram provimento. Unânime".

Cesar Murilo Jacques
Diretor em exercício

MOTO SERRA NÃO É SERROTE.

NA HORA DE COMPRAR, PENSE NA ASSISTÊNCIA TÉCNICA

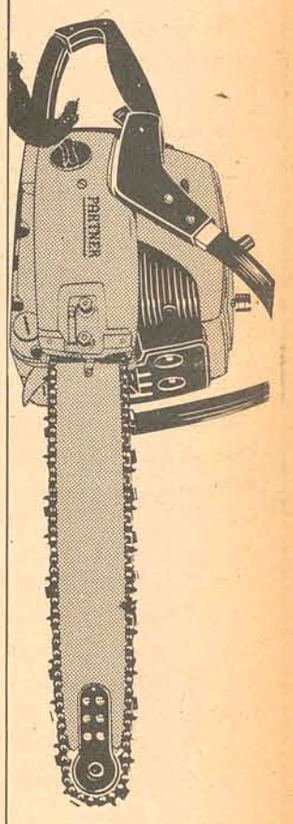

Hatsuta Partner, a moto-serra profissional, oferece toda a assistência técnica, permanentemente, através de mais de 300 representantes, em todo o país. Cada um mantendo completo sortimento de peças, e pessoal especializado. Quando pensar em moto-serra, lembre-se que Hatsuta significa tranquilidade na manutenção.

HATSUTA

Av. Monteiro Lobato, 2.700
C. Postal 9
Guarulhos - SP

E MAIS DE 300 ENDEREÇOS AS SUAS ORDENS.

Acervo: Biblioteca Pública SC - Hemeroteca Digital Catarinense

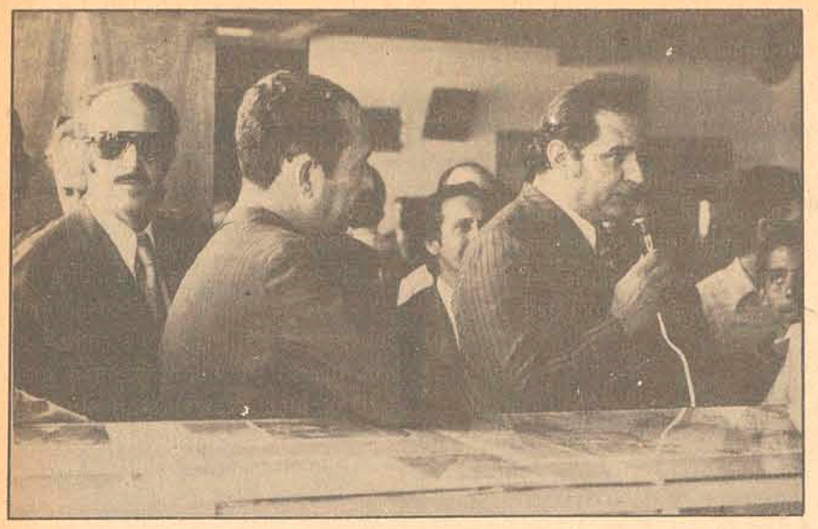

Na sua chegada, ainda no aeroporto, o dr. Alceu Maitino concedeu entrevista à imprensa local, na qual ressaltou a atuação da administração regional da Caixa Econômica Federal.

O dr. Alceu Maitino foi recebido pelo economiário e Deputado Federal Cesar Nascimento, dr. João Gasparino da Silva, Prefeito Municipal prof. Nilton Severo da Costa e dr. Nelson Amin.

A mesa que presidiu a entrega do Diploma de Sócio Honorário do LIC ao dr. João Gasparino: dr. Maurício Viotti, empresário Admar Gonzaga, dr. Alceu Maitino, dr. Renato Ramos da Silva e dr. Rorberto Ungaretti.

CEF EM EXPANSÃO INAUGURA NOVAS AGÊNCIAS

O elevado índice de desenvolvimento que alcançou a CEF em Santa Catarina, atraiu a alta Direção da Empresa, levando-a a criar novas agências no Estado, acompanhando sua expansão.

Em virtude da expansão dos serviços da **Caixa Econômica Federal** que, a partir de 1o. de agosto de 1970, data da unificação das antigas Caixas autônomas, passou a ocupar posição destacada no mercado econômico-financeiro nacional, aquela empresa pública vem aumentando o número de agências distribuídas pelos mais distantes pontos do território brasileiro, bem como dotando, as agências já existentes, de instalações modernas e mais funcionais.

A preocupação da **CEF**, com isso, é de poder melhor atender a sua clientela, a par de, conseguindo maior produtividade dos seus setores de trabalho, prestar melhores serviços a quem a procura, para guardar suas economias ou solucionar seus problemas de ordem financeira.

Assim, a 7 do corrente, contando com a presença do dr. Fausto José Lobo da Rosa, representante do Diretor Supervisor da área Sul, foram inauguradas as novas instalações da Agência da **Caixa Econômica Federal** no bairro de Capivari, na cidade de Tubarão, onde a **CEF** está em atividade desde 1962.

Além disso, a **CEF** também abriu suas portas nas cidades de Curitibanos e Caçador, respectivamente, na quinta e sexta-feira da semana passada. Para inaugurá-las, chegou a Florianópolis na última quarta-feira, o dr. Alceu Maitino, Diretor da **Caixa Econômica Federal**, que se fez acompanhar do Chefe de seu Gabinete, dr. Maurício Viotti de Barros.

Após terem sido recebidos no aeroporto Hercílio Luz – onde compareceu o Prefeito Municipal, Sr. Nilton Severo da Costa, além de outras autoridades e economiários –, os ilustres visitantes, juntamente com o Sr. João Gasparino da Silva, Gerente Geral da **CEF** no Estado, deslocaram-se à Universidade Federal de Santa Catarina, em visita ao Magnífico Reitor, Professor Roberto Mundell de Lacerda. No mesmo dia, aproveitando sua estada na capital catarinense, o dr. Alceu Maitino, atendendo convite da Diretoria do Lagoa Iate Clube, compareceu a um jantar promovido por aquela sociedade, ocasião em que foi entregue, ao dr. João Gasparino da Silva, o primeiro diploma de sócio honorário da entidade.

No dia imediato, em avião especialmente fretado, o dr. Alceu Maitino viajou a Lages, onde manteve contatos com empresários locais; em seguida, voou para Curitibanos, onde, às 16 horas, foi inaugurada a nova agência da **CEF**, ato que, como já ocorrera em Capivari, no dia 7, e em Caçador, no dia 14, contou com o comparecimento das mais altas autoridades, dos homens de empresa e de figuras de relevo das sociedades locais.

Nas três solenidades, após as bênçãos ministradas pelos vigários locais, fizeram uso da palavra os senhores PrefeitusMunicipais, que se declararam entusiasmados e agradecidos pela atenção que a **Caixa Econômica Federal** estava dedicando as suas comunas. Em Curitibanos e Caçador, falou, também, o dr. Alceu Maitino e o dr. João Gasparino da Silva, discorrendo sobre a grandiosidade e importância da nova **Caixa Econômica Federal**, enfatizando o crescimento que a mesma experimentou nos últimos três anos e o desenvolvimento da Filial de Santa Catarina, cujos depósitos e aplicações se elevaram de Cr$ 22 milhões e Cr$ 25 milhões, em 1o. de agosto de 1970, para Cr$ 210 milhões e Cr$ 225 milhões, respectivamente, em 30 de novembro de 1973, representando um aumento da ordem de 900 por cento.

Sem dúvida, a **Caixa Econômica** Federal constitui-se, atualmente, num organismo poderoso, de que o Governo lança mão para atingir os objetivos visados para melhorar as condições sociais do homem brasileiro. Por isso, está de parabéns o Estado de Santa Catarina, presenteado que foi com mais duas unidades do conceituado estabelecimento de crédito, e que se acham localizadas, justamente, numa região de grande expressão econômica para o cenário da produção estadual. E, ao mesmo tempo os catarinenses são gratos ao Prof. Gianpaolo Marcello Falco, Presidente da **CEF**, pela forma segura em que vem dirigindo o órgão e possibilitando sua expansão.

O dr. Alceu Maitino, convidado pela Diretoria, entrega o Diploma de Sócio Honorário do LIC, ao dr. João Gasparino

*O Prefeito da cidade de Tubarão, dr. Irmoto Feuerschuette e o Gerente Geral da **CEF** no Estado, dr. João Gasparino, descerram a fita simbólica, inaugurando em Capivari.*

O dr. Alceu Maitino, Diretor da CEF e o Prefeito de Curitibanos, dr. Onofre Santo Agostinhi, cortam a fita simbólica, no ato de inauguração da agência do órgão naquela cidade.

*Inaugurando as novas instalações da agência de Capivari, o dr. João Gasparino, saúda as autoridades e convidados, e diz do desenvolvimento da **CEF** e suas metas.*

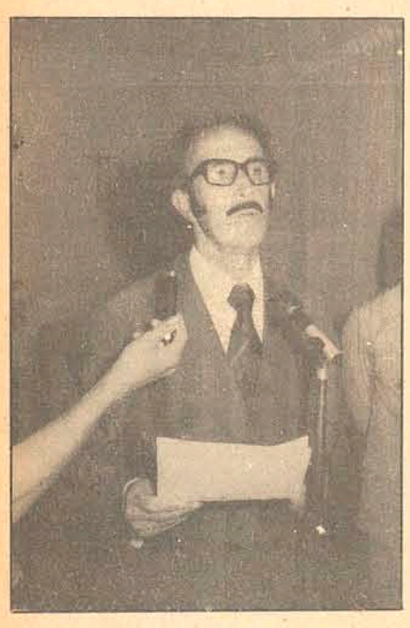

*Em Curitibanos, o dr. João Gasparino da Silva proferiu a saudação inaugural; o dr. Alceu Maitino, falou em nome da Diretoria da **CEF** e o Pe. Valmor, Vigário local, abençoou a nova agência.*

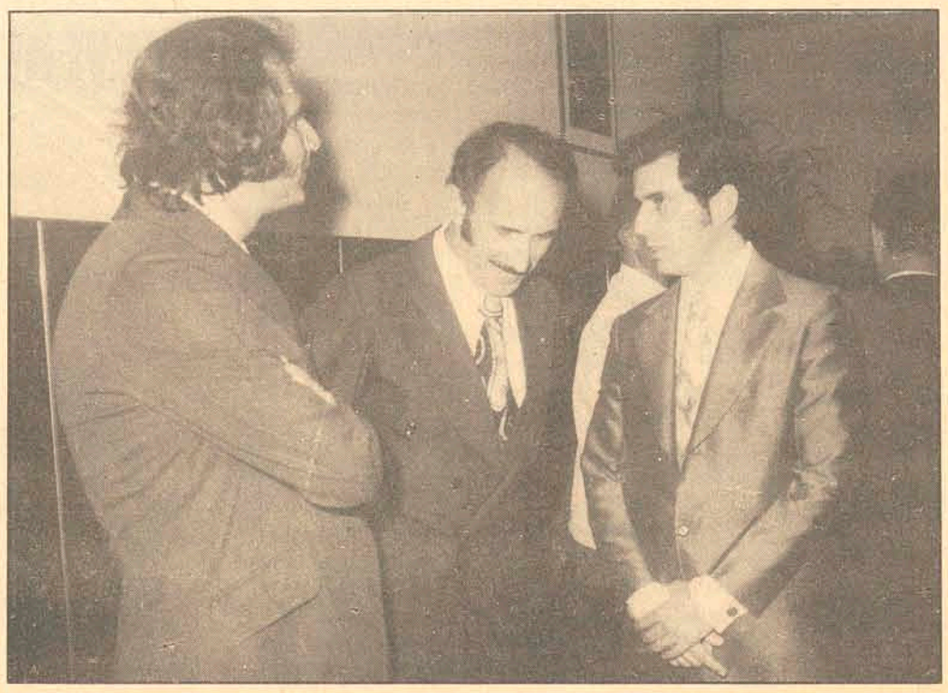

*Em Capivari, o dr. Fausto José Lobo da Rosa, representou o Diretor da **CEF**. O Prefeito de Tubarão, dr. Irmoto Feuerschuette e o dr. João Gasparino, prestigiaram o ato.*

Acervo: Biblioteca Pública SC - Hemeroteca Digital Catarinense