O TEMPO – Frente Fria: Em curso. Pressão Atmosférica Média: 1004.6 milibares. Temperatura média do dia: 22.9 graus centígrados. Umidade relativa média: 75.8 por cento. Estado médio do Céu: Cumulus, Stratus, de meio encoberto a claro. Nevoeiros noturnos nas serras. Estado médio do tempo: Com instabilidades passageiras no Litoral. Previsão: A. Seixas Netto.

O ESTADO

Florianópolis - Sábado - 15 de dezembro de 1973 - Ano 58 - No. 17.422 - Edição de hoje 12 páginas - Cr$ 0,80

SERENATA – A Associação Coral de Florianópolis, como vem fazendo há anos, dará prosseguimento hoje e amanhã, suas Serenatas de Natal. Para hoje o programa prevê, às 16 horas, o Coral estará cantando na Igreja Adventista e às 21 horas na Casa Santa Maria. No domingo, às 9 horas, cantará na Igreja Luterana e às 19h30min, na Igreja Presbiteriana.

DECISÃO DO ESTADUAL FICOU PARA 74

José Elias Giuliari, presidente da Federação Catarinense de Futebol, decidiu ontem à noite suspender a rodada final do campeonato catarinense. A partida final, que poderia ser disputada na terça-feira, foi o que determinou a suspensão do campeonato. Giuliari solicitou mas o Conselho Nacional de Desportos não concedeu a licença para que a decisão do campeonato fosse disputada no período de férias dos jogadores. (Pg. 8)

Com os novos preços a carne poderá concorrer com os produtos do mar

Sunab-SC não tabela carne com preço novo

Durante toda a tarde de ontem a Delegacia Regional da Sunab sonegou qualquer informação que se relacionasse ao tabelamento da carne em Santa Catarina. Num clima de confusão, fornecedores e consumidores não sabem a que preço estará contado o produto hoje. (Pgs. 5 e 12)

Com a violência do choque a camionete ficou praticamente destruída. Uma de suas portas foi arrancada, ficando junto ao poste em que bateu.

Cláudia Campos, de Joinville, é uma das Fofas plenas de graça.

Choque de Rural com poste mata dois

Violento acidente ocorreu na madrugada de ontem na estrada de acesso de Itajaí ao Balneário Camboriú. Uma Rural Willys, após perder-se numa curva, chocou-se com um poste, ficando quase que inteiramente destruída. O acidente deixou o saldo de duas mortes, sendo as vítimas Miguel Krucinski e Sérgio de Oliveira (Página 6).

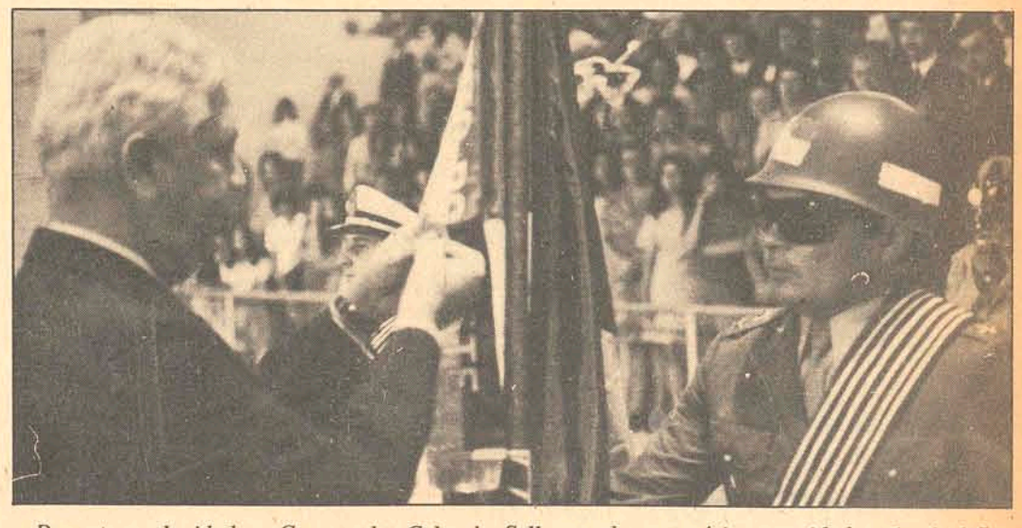

Durante a solenidade, o Governador Colombo Salles condecorou várias autoridades e instituições.

A beleza das Fofas está hoje no Country

Se os concursos de misses *pertencem ao velho baú das frivolidades em franco desuso, apreciar a beleza das jovens na romântica idade em que são simbioticamente meninas e mulheres, é um exercício destinado a eternidade. Mais do que ninguém o colunista Beto Stodieck descobriu este tesouro e hoje volta a mostrá-lo, à partir das 23 horas, no* **Country**: *a lista das* **Fofas**.

Ney: Jovem deve ser atraído à vida pública

Falando ontem à noite no curso de informação política o Senador Ney Braga pregou a necessidade de atração imediata da juventude brasileira para a vida pública do País. Condenou a separação entre velhos e moços e técnicos e políticos. O curso será encerrado às 18h30min de hoje, com uma palestra do Deputado Aureliano Chaves (P.3)

Aspirantes da PM prestam o compromisso

Na manhã de ontem 19 novos aspirantes da Polícia Militar do Estado receberam suas espadas e prestaram compromisso, ao mesmo tempo em que eram entregue as divisas a 45 novos sargentos. Durante a cerimônia o Governador condecorou com a Medalha do Mérito Anita Garibaldi diversas autoridades e instituições. Entre os presentes o Governador de Rondônia, paraninfo dos aspirantes (Pág. 3).

Acervo: Biblioteca Pública SC - Hemeroteca Digital Catarinense

Sadat: não às negociações diretas com os israelenses

O presidente Anwar Sadat declarou ontem que o Egito não negociará, diretamente, com Israel na conferência de paz de Genebra, cujo início está marcado para a próxima terça-feira.

Depois de conversar durante quatro horas com o secretário de Estado norte-americano Henry Kissinger, Sadat disse que o Egito está disposto a se reunir na mesma sala com Israel, "mas se você se refere a negociações diretas, a resposta é não".

O presidente egípcio manifestou ainda aos jornalistas sua esperança de que as duas partes pudessem negociar diretamente sobre o deslocamento dos respectivos exércitos, antes do Natal. Isto implicaria, aparentemente, na conquista de resultados palpáveis nas conversações de Genebra.

Afirmou que o deslocamento das forças na frente de Suez será o primeiro assunto a ser abordado, com o que concordou Kissinger. Sadat deu a entender que poderá haver, antes da conferência, algum progresso no impasse entre Israel e Síria, no que se refere a prisioneiros de guerra.

SÍRIA–ISRAEL

A Síria nega-se a entregar uma lista dos prisioneiros israelenses, antes que Israel se retire dos territórios ocupados, e este responde que, em consequência disso, não se entenderá com os sírios na conferência de paz.

Referindo-se à troca de listas de prisioneiros, Sadat afirmou: "Creio que meu colega, o presidente Hafez Assad (da Síria), cuidará disso".

Kissinger, por outro lado, declarou aos jornalistas que "o presidente Sadat e eu mantivemos uma conversação muito longa, muito útil e muito boa". Depois, partiu rumo à Arábia Saudita, outra etapa de sua viagem pelo Oriente Médio.

Sadat: disse não a Kissinger

Terror ataca consulado argelino

Um homem desceu de um automóvel e atirou uma bomba no consulado da Argélia em Marselha, na França, explodindo a porta de entrada, que provocou a morte de três pessoas e feriu vinte e duas.

O atentado, segundo o prefeito de Marselha, foi obra, "sem qualquer dúvida, de uma organização direitista" do tipo que transformou a cidade no ponto central do racismo anti-árabe na França.

Em Argel, o ministro das Relações Exteriores convocou imediatamente o encarregado de negócios da França e exigiu que fossem levadas a seu conhecimento "as medidas que serão tomadas pelo governo francês para punir os culpados e pôr fim definitivo à falta de segurança que sentem os argelinos residentes na França".

A explosão foi parte de uma série de violentos ataques contra os árabes na França, que foram iniciados em meados deste ano. Os ataques, da mesma forma que as pesquisas de opinião pública, mostram que as simpatias francesas generalizadas para com os israelenses no conflito do Oriente Médio causaram embaraço ao governo de Georges Pompidou e à sua política exterior favorável aos árabes.

"À primeira vista parece ser um ataque racista e político que deve ser condenado" – declarou o prefeito marselhês, um socialista, que atribuiu a responsabilidade às organizações direitistas, "com as quais o governo é particularmente indulgente e, num certo sentido, responsável também pelo que aconteceu".

Hill, um "expert" em golpe de estado

Um jornal peronista acusou ontem o novo embaixador norte-americano na Argentina, Robert C. Hill, de ter participado ativamente, em 1954, da queda do ex-presidente da Guatemala Jacobo Arbenz.

Notícias, novo jornal vinculado ao setor esquerdista do movimento peronista, publicou ontem um artigo do conhecido escritor Gregório Selser, em que foram formuladas críticas aos antecedentes de Hill, numa especial referência à sua suposta participação no golpe de estado anti-comunista que depôs Arbens em 54. Naquela ocasião, Hill era embaixador na Costa Rica.

Selser afirmou que Whitinh Willauer, ex-embaixador norte-americano em Honduras, em 54, reconheceu na sub-comissão interna de segurança do Senado da União, em julho de 61, que o governo norte-americano e principalmente a Agência Central de Inteligência – CIA – haviam desempenhado um papel fundamental na derrubada de Arbens. Numa ocasião anterior, Willauer havia mencionado Hill como participante dessas atividades.

Segundo Selser, Willauer admitiu na sub-comissão que recebeu um telegrama de congratulações do próprio Allen Dulles, pela parte que desempenhou na derrubada de Arbens: "Sinto-me bastante orgulhoso desse telegrama".

Palestinos prometem boicote à paz no OM

A Organização de Libertação da Palestina, OLP, advertiu ontem que "combateria por todos os meios" qualquer decisão da próxima conferência de paz do Oriente Médio "que não tenha nossa aprovação". A advertência foi feita por Daoud Barakat, representante da OLP no escritório da Liga Árabe em Genebra, acrescentando que os palestinos só decidirão sobre sua participação na conferência depois que forem "esclarecidos" dois pontos considerados fundamentais. Estes se referem a definição dos direitos legítimos e nacionais do povo da Palestina, por todos os participantes. O autro aspecto diz que o povo palestino deve resolver sobre o futuro dos territórios palestinos ocupados em 1967 e a OLP deve ser reconhecida como seu único representante legítimo".

Esse reconhecimento, explicou Barakat, deve ser feito também por todas as partes de um acordo no Oriente Médio, incluindo Israel e os Estados Unidos. Num breve contato com a imprensa, Barakat afirmou que os palestinos jamais aceitariam que alguém fale em seu nome. Destacou que a recente conferência árabe de cúpula, realizada em Argel, deu pleno apoio a OLP, e que os contatos com a União Soviética demonstram que "existe concordância em diversos pontos". Salientou também que ainda não se decidiu a respeito de uma delegação observadora da organização palestina na Conferência de Genebra, cujo início está previsto para o próximo dia 18.

Nixon presta contas ao Senado

O presidente Richard Nixon arriscou mais de um quarto de milhão de dólares (1,5 milhões de cruzeiros) de seu próprio dinheiro no palpite de que a comissão conjunta do Congresso irá concordar em que ele pagou a quantia prevista de impostos federais sobre a renda desde que assumiu o poder.

QUESTÕES PARA DECIDIR

Nixon pediu a comissão do Senado sobre imposto de renda que decidisse duas questões: Ele conseguiu 117 mil dólares (720 mil cruzeiros) de lucro na venda de parte de sua propriedade de San Clemente em 1970, como disse recentemente um assessor pessoal, ou não teve lucro, conforme assinalaram seus assessores na ocasião?

– Ele agiu legalmente ao reclamar cerca de 500 mil dólares em deduções pela doação de seus documentos de vice-presidente ao governo – deduções que ajudaram a reduzir os impostos federais sobre a renda para menos de seis mil dólares (30 mil cruzeiros), nos últimos três anos?

Se a comissão do Congresso se pronunciar contra Nixon nos dois casos, os Assessores do presidente afirmaram que Nixon iria preencher formulários para a devolução e pagar impostos adicionais. Estes impostos poderiam chegar a mais de 250 mil dólares (1,5 milhões de cruzeiros). Com os juros, o total poderia chegar a 300 mil dólares (1,84 milhões de cruzeiros). Indícios importantes descobertos nos documentos divulgados por Nixon e o exame da devolução de impostos do Presidente entre 1969-1972, permitiram aos jornalistas chegarem as seguintes conclusões: Nixon se tornou virtualmente um milionário desde que assumiu a presidência. Uma verificação contábil mostrou que seus ganhos líquidos subiram de 307 mil dólares em 1o. de janeiro de 1969, para 988 mil (seis milhões de cruzeiros) em primeiro de maio de 1973. Seu ativo inclui mais de 964 mil dólares. A maior parte de seu passivo é constituído por hipotecas sobre propriedades.

Nixon: perguntas e respostas.

Devido as maiores deduções pelos papéis da vice-presidência, pelos juros e impostos de propriedade, Nixon pôde reduzir seu passivo sobre o imposto federal para 72.682 dólares para o ano de 1969, 793; para 1970, 878 dólares para 1971 e 4.298 para 1972.

Nixon também reclamou deduções sobre impostos pelos gastos em suas propriedades em Key Biscayne, Flórida, e 25 por cento sobre as despesas de manutenção de San Clemente.

Banzer anistiará presos políticos

O governo do general Hugo Banzer, da Bolívia, decidiu ontem decretar uma anistia parcial pelo natal, de acordo com sua política de "distensão nacional". Em princípio, a anistia determinará a liberdade de parte dos 151 presos políticos, que segundo dados oficiais, ainda permanecem em prisões dos órgãos de segurança, e o retorno ao país dos exilados que não se constituam num perigo para o estado e a paz pública", disse o ministro das Informações, Guilhermo Bulacia.

De acordo com diversas versões, os exilados políticos bolivianos ascendem a milhares e se encontram em vários países do continente, especialmente na Argentina, Venezuela, Peru e México. A maior parte é constituída por esquerdistas que sairam do país há mais de dois anos, depois da queda do regime de Juan José Torres.

IGREJA A FAVOR

A determinação do governo foi aprovada mediante um decreto que até ontem de manhã não tinha sido divulgado, mas cuja análise foi efetuada durante uma prolongada reunião do Conselho de Ministros, que começou ontem à noite e terminou de madrugada.

A Igreja católica pronunciou-se em favor da anistia há uma semana. O pronunciamento deu lugar a uma verdadeira campanha em torno da qual mobilizaram-se principalmente sindicatos e organizações profissionais, que insistiam numa anistia "sem restrições". O último pedido, em "áreas da reconciliação nacional" partiu dos setores camponeses.

O Conselho de Estado de Juan Bordaberry

O presidente uruguaio Juan Maria Bordaberry designou os 25 integrantes do Conselho de Estado e que terá como missão essencial substituir o dissolvido Congresso na elaboração das leis. Os 25 membros do Conselho, entre os quais estão três mulheres, ocuparão seus lugares no Senado na próxima semana, numa cerimônia do Palácio Legislativo.

O Conselho será presidido por Martin Echegoyen, que foi senador por uma ala minoritária do Partido Nacional, até 27 de junho, quando o presidente Bordaberry dissolveu o Congresso. Com a designação deste organismo, encerrou-se uma série de especulações originadas pela demora de sua integração, dado que sua criação foi anunciada juntamente com o decreto de dissolução parlamentar, há 169 dias.

AS ATRIBUIÇÕES

Entre suas funções, o Conselho de Estado julgará politicamente a conduta dos Ministros de Estado; aprovará ou rejeitará totalmente ou em parte as contas apresentadas pelo Poder Executivo elegerá os membros da Suprema Corte de Justiça, concederá monopólios para instituí-los em favor do Estado ou dos governos Departamentais; decretará a guerra e aprovará ou reprovará os tratados de paz, alianças, comércio e as convenções ou tratados de qualquer natureza que o Poder Executivo concretizar com potências estrangeiras.

Na ordem internacional, dois temas importantes figuram na sua agenda. Primeiro, a ratificação do tratado de limites marítimos com a Argentina, subscrito em novembro, e que terminará com um litígio quase centenário no Rio da Prata. O outro, é a provável ratificação do protocolo de Caracas, que prolongará até 1980 os mecanismos para aperfeiçoar as zonas de livre comércio através da Associação Latinoamericana de Livre Comércio (Alalc).

Dos onze países que formam a Alalc, o uruguai é o único que ainda não ratificou o documento, considerado fundamental para o êxito ou fracasso na formação de uma região de livre comércio latino-americana. O Conselho de Estado é formado por veteranas figuras políticas, profissionais, pecuaristas, magistrados, ex-membros da Suprema Corte de Justiça, ex-legisladores e outros de nenhuma experiência política.

Italiano tem natal com mais gasolina

O governo italiano publicou ontem decretos que suavizam as restrições impostas aos automobilistas nos domingos e dias santos, que vigoram há três semanas. As medidas de economia serão suspensas no natal e no ano novo, bem como nos dias que precedem as duas festas.

Um outro dispositivo, acrescentando as determinações anteriores, diz que a proibição de conduzir automóveis começará uma hora depois da meia-noite, nos dias fixados, e o fechamento dos estabelecimentos públicos ocorrerá a meia-noite, uma hora depois do inicialmente previsto.

Os recintos públicos poderão permanecer abertos até a hora que desejem, desde que solicitem permissão às autoridades policiais. Ficam isentos da proibição os caminhões carregados, os tratores e demais veículos agrícolas e os pequenos ônibus, usados pelos hotéis para transportar hóspedes ferroviários, portos e aeroportos.

Os peritos governamentais preparam um novo e minucioso plano de economia de combustível. O esquema prevê o racionamento da gasolina. Mas não se acredita que o racionamento seja imposto antes de vários meses.

Crise na Inglaterra dá mais um passo

Milhões de trabalhadores britânicos estão ameaçados de uma redução nos seus salários ou de desemprego, como resultado do programa de austeridade imposto pelo governo para economizar combustível.

Esperam-se piores notícias para a próxima segunda-feira, entre elas novos impostos, controles de importação e, talvez, até racionamento de alimentos. "Vai ser o pior Natal que já tivemos, desde a guerra" – comentou na Câmara dos Comuns o primeiro-ministro Edward Heath, quando anunciou que a semana trabalhista fabril será de dois dias e meio, no restante do ano, e de três dias, a partir do próximo dia 1o.

Lojas, escritórios, restaurantes, teatros e clubes poderão permanecer abertos, como de costume, mas deverão cumprir um racionamento compulsório de dois dias "sem eletricidade" em cada semana.

CIA. INDUSTRIAL DE SUÍNOS, AGRICULTURA, COMÉRCIO E INDÚSTRIAS
em Comandita por Ações (em organização)

PROSPÉCTO E PROJETO DE ESTATUTOS

Atendendo o que dispõe o art. 40 do Decreto-Lei 2627 de 26/09/1940, vem esta sociedade através de seus fundadores, tornar públicas suas finalidades e a subscrição de seu capital social.

O imperativo no momento que atravessamos é o de se promover atividades que proporcionem ao povo, a aplicação de suas economias em empreendimentos que possibilitem manter atualizado o valor dessas economias, por menores que sejam.

Analizando os efeitos da inflação sobre a economia popular, esta sociedade chegou à conclusão que, o setor agrícola-industrial, tem resistido aos efeitos desvalorizadores, mantendo uma equivalente valorização ao índice depreciativo da moeda.

Daí, a organização da Cia. Industrial de Suínos, Agricultura, Comércio e Indústrias, Sociedade em Comandita por Ações, que visa proporcionar a aqueles que possuirem pequenas economias de participarem diretamente com as mesmas, em um empreendimento, que até agora era privilégio de uma minoria possuidora de grandes recursos e não permitiam a participação do pequeno investidor.

A participação de cada um através da subscrição de ações de uma empresa como a nossa, vem satisfazer plenamente a atualização das economias participantes, que de outra forma, seriam absolvidas pela inflação constante.

Nossa meta, é fundar uma empresa para produzir alimentos da terra, criar e industrializar suínos tipo carne, sadios, para consumo imediato, proporcionando aos que subscreverem ações, o direito de descontos em 10% (dez por cento) em todas as compras efetuadas de produtos vendidos pela empresa.

Nos centros de maior consumo, a empresa manterá postos de abastecimento e vendas de seus produtos.

Os grandes centros precisam cada vez mais de alimentos e os produtos da terra e carnes, são de importância vital na alimentação diária de cada um de nós. Nada melhor que a Agricultura e Suinocultura para se produzir e industrializar mais alimentos, além, de ser a mais rápida inversão do capital empregado. O emprego de capital privado neste setor altamente lucrativo merece nossa atenção.

O alto nível de preços alcançados pelos produtos agrícolas nos mercados e a assistência que o poder público oferece através de órgãos especializados, estimula-nos a concretizar um empreendimento como o que ora nos propomos.

Para aqueles que desconhecem um empreendimento dessa natureza, basta dizer que, o alto índice de prolificidade dos suínos e a rapidez em transformar os alimentos em utilidades (carnes) são de resultados altamente econômicos e compensadores, dando anualmente, um lucro cada vez maior e indefinido. Tomando-se por base o rebanho suino inicial de 500 (quinhentas) reprodutoras, teremos ao final de 1 (hum) ano de atividades de reprodução em cruzamentos sucessivos, aproximadamente 4.000 (quatro mil) crias, avaliadas em total aproximado de Cr$ 800.000,00 (oitocentos mil cruzeiros).

Inicialmente temos por objetivos: 1) – Construção de um frigorífico para industrialização de produtos e sub-produtos suínos (carnes, banha, salames, presuntos e farinhas de carnes, sangue e ossos); 2) – Aquisição de grandes áreas de terras para desenvolvimento da criação e plantação de alimentos; 3) – Aquisição de animais de raça suína (500) para início da criação; 4) – Aquisição de maquinários agrícolas e industriais destinados às suas finalidades; 5) – Aproveitamento de sangue, cerdas, cascos e couros, a fim de aumentar o valor do rendimento em cifras bem elevadas.

Como todas as grandes empresas, esta sociedade, terá o seu capital social inicial de Cr$ 300.000,00 (trezentos mil cruzeiros), divididos em 300.000 (trezentas mil) ações ordinárias nominativas no valor de Cr$ 1,00 (hum cruzeiro) cada uma, devendo cada interessado subscrever no mínimo 100 (cem) ações.

As ações, serão integralizadas em 1 (hum) ou em 10 (dez) pagamentos de igual valor, devendo o 1o. pagamento ser efetuado no ato da subscrição das ações, a fim de ser recolhida ao BANCO DO BRASIL S/A. Agência de Florianópolis, a décima parte do capital social subscrito, para constituição da sociedade.

As importâncias inicialmente dispendidas para organização da sociedade, serão cobertas por uma sobre-taxa correspondente, a 10% (dez por cento) do valor nominal de cada ação.

Os sócios fundadores, certos do pleno êxito deste empreendimento, subscreveram 150.000 (cento e cincoenta mil) a ções, sendo 50.000 (cincoenta mil) ações para cada um, perfazendo o total de Cr$ 150.000,00 (cento e cincoenta mil cruzeiros).

A subscrição das demais ações, terá INÍCIO em 15 de Dezembro do corrente ano e TERMINARÁ no dia 15 de Fevereiro de 1974.

Encerrada a subscrição das ações, o capital social passará a constituir-se do montante do capital subscrito dentro do prazo de abertura e encerramento da subscrição.

Por idealizar, organizar a constituir a presente sociedade, caberá ao sócio fundador Paulo Horn, o percentual de 4% (quatro por cento) do montante do capital subscrito em ações.

A Assembléia Geral dos Sócios para Constituição da Sociedade, deverá realizar-se dentro do prazo máximo de 15 (quinze) dias do encerramento da subscrição das ações.

Os originais do presente prospecto, bem como do projeto dos Estatutos, encontram-se à disposição de quem possa interessar com o sócio fundador Paulo Horn, no seguinte endereço: Rua Jeronimo Coelho no. 14 – 4o. andar – salas 406 e 407 – Florianópolis – Santa Catarina.

São Sócios Fundadores:

PAULO HORN, brasileiro, casado, PRÁTICO–RURAL, CPF. no. 047336499 – residente à Rua dos Navegantes no. 430 Estreito, Florianópolis, Santa Catarina.

WILSON FELIPE HORN, brasileiro, casado, Fundionário Autárquico, CPF. no. 070303049 – residente à Rua dos Navegantes 441, Estreito, Florianópolis, S. Catarina.

AGOSTINHO MIGNONI, brasileiro, desquitado, CONTADOR, CPF no. 007875749 – residente à Rua Jeronimo Coelho, no. 3, 1o. andar, Florianópolis, Santa Catarina.

PROJETO DE ESTATUTOS

Artigo 1o.) – Fica constituída no Município de Palhoça, Estado de Santa Catarina, uma Sociedade em Comandita por Ações com as finalidades de Exploração Comercial e Industrial de Suínos e de Produção Agrícola, regendo-se a mesma pelas disposições legais do Decreto–Lei no. 2627 de 26/09/1940 e do presente Estatuto.

Artigo 2o.) – A sociedade girará sob a denominação de CIA. INDUSTRIAL DE SUÍNOS, AGRICULTURA, COMÉRCIO E INDÚSTRIAS, em Comandita por Ações, podendo fazer uso da firma, os sócios solidários e ao mesmo tempo gerentes, os quais não poderão usar da firma em negócios estranhos à sociedade, ficando investidos nas funções de Diretores-Gerentes em caráter permanente, os Srs.: Paulo Horn, Wilson Felipe Horn e Agostinho Mignoni.

§ – único) – Os sócios solidários e ao mesmo tempo, Diretores-Gerentes, ficarão sujeitos às determinações do Regimento Interno (R.I.) que será elaborado e posteriormente registrado para fiel cumprimento das atribuições e responsabilidades de cada um.

Artigo 3o.) – Será de prazo indeterminado a duração da Sociedade.

Artigo 4o.) – A sede social da sociedade, será no Município de Palhoça, podendo a direção criar ou extinguir sucursais, filiais e agências dentro do território nacional.

Artigo 5o.) – O capital social inicial será de Cr$ 300.000,00 (trezentos mil cruzeiros), divididos em 300.000 (trezentas mil) ações ordinárias nominativas no valor de Cr$ 1,00 (hum cruzeiro) cada uma e para sua constituição, cada sócio gerente subscreverá 50.000 (cincoenta mil) ações, perfazendo o total de 150.000 (cento e cincoenta mil) ações no valor de Cr$ 150.000,00 (cento e cincoenta mil cruzeiros). O restante será subscrito por interessados.

§ – único) – As ações serão nominativas ou ao portador que à vontade dos sócios, poderá convertê-las de uma forma em outra, ficando a seu encargo as despesas de conversão.

Artigo 6o.) – O capital social será integralizado de uma só vez ou em 10 (dez) pagamentos de igual valor, devendo o primeiro pagamento, ser efetuado no ato da subscrição das ações, a fim de ser recolhida ao Banco do Brasil S.A., Agência de Florianópolis, em conta vinculada em nome da sociedade, dentro de 5 (cinco) dias conforme determina a lei, para constituir a décima parte do capital social inicial.

§ –(único) – Inicialmente serão cobrados 10 % (dez por cento) do valor nominal de cada ação.

Artigo 7o.) – Havendo emissão de novas ações para aumento do capital social, assiste ao acionista o direito de preferência na aquisição das novas ações.

Artigo 8o.) – Para suas despesas particulares, os sócios gerentes terão mensalmente uma importância que lhes será creditada anualmente pela Assembléia Geral, por conta das Despesas Gerais.

§ – único) – Os membros do Conselho Fiscal receberão proventos, conforme o montante da importância fixada pela Assembléia Geral, por conta das despesas gerais para cada exercício.

Artigo 9o.) – Haverá anualmente no dia 31 de março um balanço geral da sociedade, sob a fiscalização do Conselho Fiscal e dos lucros apurados, far-se-á a seguinte distribuição:

2% – (dois por cento) para distribuição aos empregados, como estímulo à produção;

5% – (cinco por cento) para aplicação em Educação e Assistência Social;

5% – (cinco por cento) para constituir Fundo de Emergências;

8% – (oito por cento) para constituir Fundo Imobiliário, aplicados na expansão da sociedade;

10% – (dez por cento) para distribuição aos sócios-gerentes;

10% – (dez por cento) para constituir Fundo de Reserva (até completar 20% do capital social);

60% – (sessenta por cento) para distribuição aos sócios na proporção de suas cotas sociais.

Artigo 10o.) – Anualmente no dia 30 de abril, haverá uma Assembléia Geral dos Sócios, a fim de apurarem a prestação de contas dos sócios-gerentes, ouvindo a leitura de seus relatórios, lavrando-se na ocasião a competente Ata e elegendo-se o Conselho Fiscal para o novo ano social. Nessas Assembléias serão discutidos e assentados outros assuntos de interesse para a sociedade. Cada Assembléia Geral para que tenha validade, deverá ter pelo menos 2/3 (dois terços) dos sócios. Será a competente Ata, lavrada em duplicata, uma das quais será arquivada nos escritórios da sociedade e outra, na MM Junta Comercial. Na apuração serão contados 1 voto para cada ação.

§ – único) – Os sócios do interior e de outros Estados, poderão votar sob procuração à sócios.

Artigo 11) – Os sócios solidários, exercerão as funções de gerentes em caráter permanente e ficarão investidos de amplos e gerais poderes para livre administração da sociedade. Não poderão entretanto, hipotecar os bens da sociedade, assumir compromissos e obrigações estranhas ao seu objeto, salvo deliberação expressa da Assembléia Geral dos Sócios.

§ – único) – Para cumprimento do presente artigo observar-se-á a competência do parágrafo (§) único do artigo 2 (dois) do presente Estatuto.

Artigo 12) – Ao Conselho Fiscal compete discutir todos os negócios da sociedade, dar seus pareceres nos balanços anuais e levar ao conhecimento da Assembléia Geral, toda a irregularidade encontrada.

Artigo 13) – O Conselho Fiscal será composto de 3 (três) membros eleitos em Assembléia Geral e exercerá o mandato por 1 (hum) ano, podendo seus membros serem reeleitos. Na mesma Assembléia Geral, serão eleitos 3 (três) suplentes para o C. Fiscal.

§ – 1o. –) – O suplente que substituir qualquer membro do Conselho Fiscal, limitar-se-á a completar o mandato do mesmo.

§ – 2o. –) – O primeiro mandato do Conselho Fiscal, terminará no dia 30 de abril de 1975, época em que deverá ser realizada a 1a. (primeira) Assembléia Geral dos sócios (art. 10. estatutos).

Artigo 14) – As Assembléias Gerais Extraordinárias, serão convocadas tanto pelos diretores-gerentes como pelo Conselho Fiscal, quando houver assunto de interesse social imediato a tratar. A convocação poderá ser feita, também, sob protocolo, por intermédio de cartas a todos os sócios.

Artigo 15) – O Fundo de Emergências, será utilizado pelos sócios gerentes, sempre que se verificar dizimação da criação, necessidade de combate à pestes ou calamidades, devendo-se comunicar à Assembléia Geral, que será convocada no prazo máximo de 15 (quinze) dias a contar da ocorrência.

Artigo 16) – O Fundo Imobiliário, será anualmente aplicado pelos diretores-gerentes em imóveis de interesses para expansão e desenvolvimento da sociedade, mediante aprovação da Assembléia.

Artigo 17) – Completados os 20% (vinte por cento) do capital social no Fundo de Reserva, as importâncias posteriormente destinadas ao mesmo fundo, serão aplicadas com a aprovação da Assembléia Geral dos Sócios, em compras de terrenos, escritórios, maquinários ou distribuídos aos acionistas.

Artigo 18) – Em caso de morte ou saída de qualquer gerente, a sociedade não se dissolverá. Os gerentes restantes, nomearão um administrador provisório para exercer as funções do que saiu e dentro o prazo máximo de 15 (quinze) dias convocará a Assembléia para eleição do novo sócio-gerente efetivo.

Artigo 19) – Todos os artigos previstos neste Estatuto, estão reguladós através do Dec. Lei 2627 de 26/09/1940 e 4.728 de 14 de julho de 1965.

Os originais do presente Estatuto, bem como do Prospecto, estão em poder do sócio fundador Paulo Horn, no seguinte endereço: Rua Jerônimo Coelho 14 – 4o. andar, salas 406 – 407 – Florianópolis – Santa Catarina.

PALHOÇA EM 10 de Dezembro de 1973.

Autorizamos a publicação:

PAULO HORN

WILSON FELIPE HORN

AGOSTINHO MIGNONI

Acervo: Biblioteca Pública SC - Hemeroteca Digital Catarinense

Com uma palestra do Deputado Aureliano Chaves, a Arena encerra hoje seu curso de informação política. Ontem o Senador Ney Braga falou sobre juventude e política.

Ney Braga destaca a necessidade de participação dos jovens na vida política

Ney Braga: Não tem sentido fazer do jovem o "homem do futuro".

Abordando o tema "Juventude e Política" no Curso de Informação Política patrocinado pelo IFEP, na Assembléia, o Senador Ney Braga disse ontem que "a Revolução brasileira tem um projeto histórico: fazer deste País uma sociedade politicamente aberta e economicamente democrática". Para que isto seja possível, acrescentou, "é útil e necessário que o jovem participe da vida política, tornando-se apto a predispor, mobilizar e motivar a sociedade para o seu futuro, segundo um projeto histórico que não pode ser tecido apenas pelos técnicos e pelos tecnocratas mas se forma e ganha densidade nas próprias entranhas da experiência da vida social".

Ante um plenário lotado, e na presença de destacados líderes da Arena regional, o Senador Ney Braga condenou a "incoveniente separação entre os jovens e os mais velhos", e entre os políticos e os técnicos, asseverando que o que pretende á a integração, e não "a institucionalização de encruzilhadas que apontem caminhos distintos para as gerações mais novas e para as mais antigas, para os técnicos e para os políticos, para os civís e para os militares". E enfatizou:

"Não tem sentido fazer do jovem o "homem do futuro".

Sua virtualidade pode e deve ser aproveitada "aqui" e "agora". O Brasil é um país que tem pressa e, porisso, está, inegavelmente, aproveitando também a capacidade e a disposição dos jovens.

É verdade que as gerações que estão emergindo vem marcadas por uma dramática coincidência. Surgem quando se está processando à mutação mais profunda da história da humanidade: a revolução tecnológica.

A voragem do processo tecnológico rompeu um arraigado acervo histórico-cultural, provocando uma instabilidade em todo o esquema de valores vigentes.

A civilização industrial técnico-burocrática, produto da Revolução Tecnológica, está formando o homem-organização.

Mas a juventude é força social habilitada para evitar a robotização do ser humano.

E também ela, no mundo inteiro, quanto mais se conscientizam os jovens, quanto mais se alargam as suas perspectivas, é força social e política capaz de superar os radicalismos, encontrando, pela inteligência e pelos exemplos, o ponto de equilíbrio entre as doutrinas e os sistemas políticos.

A juventude sabe, como nós sabemos, que o radicalismo nunca vem só: provoca o radicalismo contrário.

Milton Campos, um jovem de 70 anos, dizia que muitas vezes é a desinformação, a ausência de diálogo, a falta de clareza das idéias que leva ao desvario radical. E costumava contar esta deliciosa estória:

"A do espadachim italiano que levava toda a vida a bater-se em duelo contra quem quer que sustentasse ser Ariosto menor poeta do que Tasso. Hábil no jogo das armas, venceu sempre.

Na quinta luta foi mortalmente ferido e alguém lhe disse: Tu morres feliz, convencido de que Ariosto é melhor poeta do que Tasso. Confessou então o moribundo, humildemente: A verdade é que morro triste, porque nunca li nem Tasso nem Ariosto."

Se transpuséssemos a citação literária para o campo da política e da economia, quantos espadachins radicais morreriam tristes nos duelos com os opositores?

Mas a perplexidade dos jovens, em todo o mundo, não é só deles. É de todos os que se preocupam com os caminhos que vai seguir a humanidade.

São muitos os desafios. São definidos os objetivos: desenvolvimento e segurança.

E vale, aqui e agora, a lembrança do que disse o moço e heróico Presidente Kennedy:

"Não atingiremos esse objetivo nem hoje nem amanhã. Talvez – os mais velhos – não o alcançaremos até o fim de nossas vidas.

Mas a busca é a maior das aventuras do nosso século.

Impacientamo-nos, às vezes, ante o peso de nossas obrigações, a complexidade das decisões, a agonia da escolha. Mas não há, para nós, nem conforto, nem segurança, na evasão, não há socução da abdicação, não há alívio na irresponsabilidade."

Mais adiante, depois de destacar "os desafios que precisam e estão sendo vencidos" no último decênio revolucionário para o desenvolvimento global da Nação, o Senador Ney Braga retornou ao tema central da palestra:"

"Uma coisa é certa:

"O desenvolvimento de uma civilização moderna no Brasil está forjando um novo tipo de civilização, que poderá fazer dos brasileiros já pioneiros históricos, pioneiros de um novo e fascinante futuro, o de homens civilizados, situados nos trópicos.

"Mais do que qualquer outro povo, eles estão desenvolvendo nos trópicos, novas formas de civilização, cujos traços fundamentais são europeus, mas cujas perspectivas são extra-européias. Mais que européias." (Gilberto Freire).

A construção dessa nova sociedade requer agentes ativos para dar concretitude à mudança. E foi nesse sentido que se afirmou:

"Em cada sistema existem várias orientações e possibilidades para o desenvolvimento. As habilitações dos quadros dirigentes podem decidir qual dessas orientações e possibilidades se efetiva".

Exatamente aí reside a importância deste Curso de Informação Política.

Exatamente nisso se demonstra a necessidade e a urgência da participação dos jovens na vida nacional. Dos jovens como geração. Dos jovens como parte ponderável da nação. Dos jovens que já se iniciam no trabalho de cada dia, nas fábricas, nos laboratórios, nas Universidades, no complexo financeiro, na imprensa, em todos os campos da atividade humana.

A ARENA é um Partido preocupado com a formação e a emergência de novas lideranças, capazes de conduzir, com vigor, nos tempos que se aproximam, o processo de nosso desenvolvimento político, paralelamente e no mesmo ritmo, da consolidação de nosso desenvolvimento econômico. Lideranças que representam toda a capacidade do presente, todas as contribuições do passado e todas as esperanças do futuro.

Para manter o equilíbrio entre os êxitos dos técnicos e a perfeita formação do quadro político, é essencial que os agentes de ambas as correntes da vida nacional – a dos técnicos e a dos políticos – se aperfeiçoem permanentemente, se atualizem, se preparem para o bom exercício de sua missão. O político não prescinde da colaboração, da informação, da pesquisa, das soluções dos técnicos, da mesma forma que os técnicos, fora dos seus gabinetes e dos seus laboratórios, necessitam da vivência política, como homens, como cidadãos prestantes, como integrantes de uma sociedade e, mais do que isso, como parcela atuante e responsável da nação.

A política está na essência da vida nacional. De seu bom ou mau exercício todos podemos ser beneficiários ou vítimas.

Aí está, portanto, a importância dos Partidos, da vida partidária e dos cursos de preparação e informação como os que a ARENA vem realizando pelo Brasil inteiro.

Eles contibuem para desfazer a imagem desfigurada que muitas vezes se projeta do político e da atividade política.

Talvez essa imagem, ou a tentativa que muitos fazem de torná-la aceita pela sociedade, seja um dos mais nocivos mitos que alimentam os preconceitos contra o exercício da função pública.

E – testemunhou o Presidente Kennedy – "o grande inimigo da verdade é, muitas vezes, não a mentira deliberada, preparada e desonesta, mas, sim, o mito, persistente, persuasivo e irrealista".

O Brasil, com a soma de suas gerações, com a integração dos técnicos e dos políticos, caminha, seguro e veloz, para o desenvolvimento.

Constituimos, hoje, uma sociedade sem fissuras, sem conflitos de classe, sem choques raciais, sem regionalismos anti-nacionais, sem desencontros de cultura.

Mas a sustentação dessa realidade é um processo contínuo, a exigir sempre estruturas e lideranças capazes e aptas a responder aos novos desafios do amanhã.

Com o perfeito desempenho da missão política, com a conscientização de que a Pátria somos todos nós, com a soma de moços e mais velhos, compreendendo também que as rugas mais condenáveis são as da alma, **aqui** e **agora**, estaremos prontos a receber e vencer esses novos desafios, até porque, ecoa forte ainda uma das muitas lições de Hemingway – "O homem não foi feito para derrotas".

SC tem mais técnicos em agrimensura e edificação

Com a celebração de missa em ação de graças às 10 horas na Catedral Metropolitana, serão iniciadas hoje as solenidades de formatura dos concluintes do Colégio Técnico em Agrimensura e Edificações, da Escola Técnica Federal de Santa Catarina. A turma deste ano, que receberá seus certificados às 20 horas, tem como patronos os Srs. Paulo Aguiar (curso de Agrimensura) e José Matusalém Comelli (curso técnico de Edificações) e como paraninfo o Prefeito Nilton Severo da Costa.

Curso Técnico de Agrimensura: Acácio da Costa, Adelino Pereira, Agripino Duarte, Aldair da Silva, Almir Miguel, Antoninho Sonai, Arnoldo Jorges, Aujor Schmidt, Celso de Oliveira, Carlos Alberto da Silva, Cleide de Andrade, Edemi de Oliveira Edga Manger, Edson Silveira, Irineu Souza, João Carlos de Souza, João Mário de Medeiros, José Arlindo de Souza, José Luiz Pereira, José Scarpari, Júlio Rocha, Luiz Hinckel, Moacir de Assis Filho, Nemésio Machado Neto, Nildo Rocha, Osmar Koerich, Paulo Rocha de Carvalho, Volnei Gomes de Moura, Ade-lino Martins, Ademar Garcia, Aldo Brito Filho. Aldo Efting, Carlos Alberto Cardoso, Carlos Luiz Vieira, Édio Sofka, Guido Stahelin, Ilton Zimmermann, Jair Fonseca, João José da Silva, José Antônio da Silva, José Cristóvão, Juarez de Souza, Luiz Pacheco de Souza, Luiz Álvaro Simão, Luiz Carlos da Rosa, Luiz Carvalho dos Santos, Maurício Dutra Meurer, Moacir José Costa, Norival da Silva, Rogério Fraga, Sidnei Onestino da Silva, Silvio Sotero, Vilson Scheidt, Vilson Silveira de Souza, Walmir Wagner, Walmor Wagner Filho e Wilson Pierri.

Curso Técnico de Edificações: Adolfo Moreira, Adilson Mendonça, Alcino Alves da Silva, Aldo Cesar Nunes, Aloísio Vieira, Alzimiro Vieira, Antônio Di Bernardes Lopes, Antônio Silva Inácio, Daniel Melilo, Dirlei Araújo, Edson Zanini, Flávio Walter, Hilário Schulze, Janilton Monguilhott, João Carlos Dias, José Carlos Martins, Laurides Favero, Luiz de Souza Amorim, Malvino Antônio da Silva, Maurício da Costa, Nilton Cesar Góes, Osny Câmara da Silva, Paulo Cesar Vieira, Ricardo Meirelles, Rogério Cândido, Tonvilde de Souza, Vidomar Miranda, Vilson da Silveira, Walmir Gil, Walmor Soares Filho, Wanderley Rosa, Ademir Correa Martins, Amauri Sena, Anísio Ferreira, Antônio Coelho, Atanázio dos Anjos, Arnaldo Barcellos Filho, Edvaldo Fernandes, Ernando Zatariano, Francisco de Assis Silva, Gilberto Hoffmann, Gilberto Treinmetz, Hamilton Hinckel, Hélio José da Silva, Jacksonvile Silva, Leonardo Grams, Manoel Porfírio Filho, Mário Cesar Andrade, Miguel Correa Becker, Nazareno Machado, Nemésio Damiani, Nelson Stahlin, Neri Moritz Junior, Nilton Fraiberg Machado, Paulo Roberto Machado, Paulo Silveira, Reinaldo Coutinho de Azevedo, Renato Pacheco, Rui Fabian Bleyer, Valentin Vieira, Valdir Correa e Volnei José Koch.

Polícia forma novos aspirantes

Uma nova turma de aspirantes da Polícia Militar recebeu suas espadas e prestou compromisso na manhã de ontem, em solenidade realizada no ginásio de esportes de Copoeiras e que contou com a presença do Governador Colombo Salles; Governador Teodorico Cayva, do território de Rondônia; General Oscar Luiz da Silva, Comandante do III Exército; Deputado Zany Gonzaga, Presidente da Assembléia Legislativa; Desembargador Norberto de Miranda Ramos, Presidente do Tribunal de Justiça; General Ayrton Tourinho, Comandante da 5a. Região Militar; Brigadeiro Leonardo Teixeira Collares, Comandante do 5o. Comando Aéreo Regional; General Florimar Campelo, do Grupamento do Leste Catarinense; Brigadeiro Nelson Dias de Souza Mendes, Comandante da Escola de Oficiais Especialistas, Infantaria e Guarda e grande número de outras autoridades.

O ato foi iniciado com a passagem do estandarte do Centro de Instrução Policial Militar ao novo porta-estandarte, aluno-oficial Michel Pedroso Bassul, 1o. colocado da turma que ingressa no último ano do curso, e que recebeu das mãos do 1o. colocado da turma que ora se forma, Ebirajara Corrêa Lemos.

Continuando, os novos asprirantes devolveram os espadins de aluno-oficial.

CONDECORAÇÕES

Na oportunidade, o Governador do Estado fez entrega da Medalha do Mérito Anita Garibaldi aos seguintes agraciados: 5o. Distrito Naval, Grupamento do Leste Catarinense, Base Aérea de Florianópolis e Centro de Instrução Policial Militar, sendo as medalhas apostas às Bandeiras das unidades agraciadas; General Oscar Luiz da Silva, Deputado Zany Gonzaga, Desembargador Norberto de Miranda Ramos, Brigadeiro Leonardo Teixeira Collares, General Airton Tourinho, General Florimar Campelo, Almirante Antônio Leopoldo Sabóia e Coronel Armando Willensens de Oliveira.

Em seguida, o Governador, o Presidente da Assembléia e o Presidente do Tribunal de Justiça fizeram a entrega da Medalha de serviços prestados aos seguintes oficiais e praças da Polícia Militar: Medalha de Prata – 20 anos – ten-cel. Sidney do Lago, ten-cel. Alvair Batista Nunes da Silva; 1o. sargentos Antonio Norberto Barbosa, Domingos da Silva, Andrino Machado, Alberto Honório de Andrade e o 2o. sargentos Valdir Hortêncio da Rosa, Pedro Domingos de Souza, Cecílio Pedro Gonçalves, Alcides Francisco Martins e Paulo Avelino Vieira.

Com Medalha de Bronze – 10 anos – foram agraciados o major Bernardino Corcen Gevaerd; os capitães Univaldo Corrêa, João Lázaro Braga Filho, Newton Bruno Schuller, Mauro Wolff, Francisco Domingues e Alvaro Luiz da Silva; o 1o. tenente Nilton dos Santos Filho; os 2o. Tenentes Octávio João Rodrigues, Nereu Giordani e Hugo Cortes Alves; os sub-tenentes Astor David, Eorides Manoel da Silva, Cídio Ferreira e Francisco Souza; 1o. Sargentos Sinandir Aristides Costa, Manoel João da Costa, Jaciro Bertoldo da Silva, Mário Diogo de Mello, Elígio Michels, José Lino Alves, José Mariano de Souza e Antônio Raimundo Pereira; 2o. sargentos Nazareno Espíndola, Benjamin Borges do Nascimento, Osni Antonio Machado, Leoni Miguel Ventura, Jardelino José Maciel e Roberto Vargas Duarte e os 3o. sargentos Laércio Silva, Militão Francisco Pereira, Dorli José Machado, Cláudio Luiz de França, Lourivaldo dos Santos Filho, Manoel Belém Cascaes e Valdomar Pereira.

SARGENTOS

Em continuidade, foram entregues as divesas de 3o. sargentos combatentes e rádio-operadores, que concluíram o curso realizado no Centro Policial Militar, integrando uma turma de 45 novos sargentos. O sargento Nelson Vicentin, 1o. colocado da turma, recebeu as divisas do Governador do Estado, enquanto os demais recebiam de suas respectivas madrinhas.

NOVOS ASPIRANTES

Prosseguindo, foi procedida a entrega das espadas, seguinda da prestaão de compromisso, aos novos aspirantes Antonio Alves da Silva Filho, Antonio Carlos Hartmann, Caetano Ângelo Negri, Carlos Roberto Bertoncini, Carlos Eduardo Ouriques, Ebirajara Correa Lemos, Estene José Mota Machado, Fredolino Antonio David, Geraldo João Salvador, Jairo Amaral, João José Correa, José Carlos dos Santos, Valdomiro Laatsch, Valmir Cabral, Vilmar Capanema e Wanderley Antônio Pereira, da Polícia Militar de Santa Catarina e Izael de Lima Sales, José Garibaldi da Silva Barros e Valnir Ferro de Souza, da Polícia Militar do Território de Rondônia.

O General Florimar Campello foi um dos agraciados com a Medalha de Anita, entregue pelo Governador.

O Governador Colombo Salles fez a entrega da espada ao primeiro colocado da turma, aspirante Ebirajara Corrêa Lemos, enquanto o Governador Teodorico Gayva, de Rondânia, entregava a espada ao aspirante daquele território melhor classificado, Izael de Lima Sales.

Os demais formandos receberam suas espadas das madrinhas.

Falando na qualidade de paraninfo da turma, o Governador Teodorico Gayva afirmou: "Existe uma frase escrita na Academia Militar do Exército, que diz: Cadetes, ides comandar, aprendei a obedecer. Tendes atenção a esta frase, que ela constitua uma guia para vocês, pois encerra, entre outros fatores, a humildade. Humildade diante do gigantismo do problema que ireis enfrentar."

"Humildade – prosseguiu – diante do desafio que, cada vez mais, se apresenta num país que se desenvolve de maneira fantástica e agradável para nós." Mas humildade sem subservência. Humilhação. Humildade que traduza até altivez, que traduza coragem moral de reconhecer a grandiosidade do problema e procurar enfrentá-lo e vencê-lo".

A solenidade foi encerrada com o Hino Nacional, cantado pelos presentes com acompanhamento da Banda da Polícia Militar.

ESTADO DE SANTA CATARINA
SECRETARIA DE SERVIÇOS PÚBLICOS
COMPANHIA CATARINENSE DE ÁGUAS E SANEAMENTO - "CASAN"

EDITAL - TOMADA DE PREÇOS Nº 111/73

A COMPANHIA CATARINENSE DE ÁGUAS E SANEAMENTO – "CASAN" –, sociedade de economia mista, registrada na Junta Comercial do Estado sob o no. 34.438, C.G.C. do M.F. no. 82.508.433/001, com sede à Rua Tiradentes no. 17, em Florianópolis – SC., comunica que se encontram à disposição dos interessados, no endereço acima mencionado os elementos da TOMADA DE PREÇOS no. 111/73, destinada a selecionar propostas para aquisição de Material de P.V.C. Rígido, PBA, e ou de Ferro Fundido, para a Rede de Distribuição do Sistema de Abastecimento de Água de Florianópolis – SC.

O Edital encontra-se afixado no mural da recepção da CASAN andar térreo, no endereço acima mencionado, local onde deverão ser entregue as propostas até às 10.00 (dez) horas do dia 28 de dezembro de 1973.

Florianópolis, 12 de dezembro de 1.973
A DIRETORIA

PAULO ROBERTO MARTINS

(BIDECA)

AGRADECIMENTO E CONVITE

A família de PAULO ROBERTO MARTINS, profundamente consternada com seu prematuro falecimento, sensibilizada agradece as inúmeras demonstrações de solidariedade e conforto espiritual que vem recebendo, ao tempo em que convida para a missa de 7o. dia, a ser realizada na Capela do Colégio Catarinense, às 19 horas do dia 18 do corrente, expressando antecipadamente seu reconhecimento a quantos comparecerem a este ato de fé cristã.

Acervo: Biblioteca Pública SC - Hemeroteca Digital Catarinense

O ESTADO

Diretor: José Matusalém Comelli — *Editor-Chefe: Marcílio Medeiros Filho*

Informação Geral

O clássico, nos salões

Na recepção oferecida às autoridades pelo 5o. Distrito Naval, pela passagem do *Dia do Marinheiro*, o clássico *Avaí x Figueirense* não deixou de ser convenientemente servido aos convivas, graças ao milagre japonês do transistor discretamente portátil, ora nas mãos do Secretário Sérgio Uchoa de Resende, da Fazenda, ora preso à atenção do Secretário Paulo Blasi, da Educação – ambos, não é preciso dizer, alvi-negros de escol. A discrição desejada pelo titular da Fazenda, no entanto, acabou frustrada pelo superlativo interesse que a partida despertava, e o radinho era sempre identificado pelo grande número de circunstantes ao seu redor.

De repente, o aparelhinho foi desligado e os avaianos presentes só puderam desfraldar o sorriso da vitória depois que o *maitre* que comandava o buffet (do Monolo's) anunciou o desfecho acidentado da partida, com um sorriso que não escondia as cores de sua predileção. Com as bandeiras alvi-negras, o radinho fora prudentemente recolhido...

Sul da Ilha

Com a conclusão do asfalto da estrada de Canasvieiras os veranistas que possuem casas nas praias do Sul da Ilha estão reclamando um melhor tratamento rodoviário para a região. Entendem que também merecem boas estradas. Sabem, entretanto, que o asfalto é um sonho que dificilmente se tornará em realidade, pelo menos a curto prazo. Mas pedem uma constante conservação para que as rodovias que levam às praias do Sul da Ilha ofereçam boas condições de tráfego.

Eletrificação rural

O programa de eletrificação rural de Santa Catarina terá a partir de 1974 financiamento de ordem de 3 milhões de dólares, liberados pelo Banco Interamericano de Desenvolvimento – BID. Segundo o Coordenador Regional do Incra, Sr. Arnaldo Schmidt Júnior, os recursos serão veiculados através de convênio a ser assinado entre o Grupo Executivo de Eletrificação Rural – GEER – e o Governo do Estado, representado pela Comissão Estadual de Energia.

Acessos

Durante a entrevista que concederá na manhã de hoje à imprensa – a primeira coletiva – o Secretário Paulo Aguiar vai apresentar o projeto final de engenharia dos acessos da nova ponte. A obra será executada dentro do Programa de Vias Expressas do Governo Federal. A decisão de incluir os acessos no Progres deve-se ao fato de a cabeceira da nova ligação Ilha-Continente ser considerada o quilômetro zero da BR-282.

Laguna hoje

Segundo a opinião do prefeito Francisco de Assis Soares, de Laguna, a opinião pública de seu município pode ser distinguida em duas facções, quanto à maneira de encarar o desenvolvimento da cidade: uma, que ele considera hoje minoritária, constituída por saudosistas da velha guarda, que insistem em contemplar um passado que certamente não voltará mais, do apogeu da cidade como centro portuário e polo de toda uma vasta região do Estado; outra, que se avoluma nos dias presentes, com o estado de espírito voltado para "a nova Laguna" centro pesqueiro em fase de implantação e complexo turístico dos mais promissores na rede dos balneários do País. O que distingue uma da outra – diz o prefeito – é a confiança irrestrita da segunda no futuro da cidade, aliada à vontade de fazer alguma coisa em seu benefício. O comentário dizia respeito a uma reportagem recentemente publicada sobre a cidade, cujos entrevistados – representantes do saudosismo passivo – imprimiram um tom negativista que não agradou à maioria dos munícipes.

A Assembléia a serviço da cultura

A Mesa da Assembléia Legislativa do Estado, não somente deu contunuidade, durante a gestão presidencial do Deputado Zany Gonzaga, à louvável iniciativa anterior que abria o recinto a promoções de sentido cultural, mas incrementou esse belo movimento, de maneira auspiciosa. O lançamento de diversos livros de valor literário indiscutível, ou de expressão intelctual incontestável atraiu, por vezes frequentes, o interesse do público, que assim correspondia aos nobres intuitos dessas realizações.

Assim foi que o Professor Álvaro Valle, discorreu perante atento auditório, sobre a "Realidade Educacional Brasileira"; o Jornalista Carlos Castello Branco dissertou sobre "Jornalismo e Política", Acadêmico R. Magalhães Junior se pronunciou sobre "O Mito e a Verdade da História Literária e Política", na oportunidade em que também lançou o seu livro "Poesia e Vida de Cruz e Souza" e finalmente os deputados Caio Pompeu de Toledo e Célio Borja realizaram conferências sobre temas de palpitante interesse político e social.

Exposições de arte constituiram também motivos de afluência de numerosas pessoas ao Palácio da Assembléia, onde pintores como Dircéa Binder Yolanda Zapelini e Lorenz Heilmair afetuaram bela mostra de sua arte e Almir Tirelli, com as suas tapeçarias, fez jus a grandes louvores.

Dentre os novos livros, cujo lançamento foi objeto de solenidade nos salões do Legislativo, cita-se "Espreita no Olimpo" e "Decisões na Justiça Federal", de Péricles Prade, e "Grande Gala", de Lázaro Bartolomeu.

Tem tido, pois, a Assembléia Legislativa do Estado, frisante participação na política de estímulos culturais implantada pelo Governo Colombo Salles e dessa forma amparada significativamente pela Mesa do Legislativo, sob a Presidência do Deputado Zany Gonzaga, que dedica especiais atenções às nossas organizações de arte e cultura, dando-lhes espontâneo prestígio em eficiente colaboração.

As informações acerca desses acontecimentos com que o Legislativo propiciou, na sua sede, promoções de caráter cultural, são extraídas do relatório que o Presidente Zany Gonzaga apresentou ultimamente à Casa, dando contas das atividades de sua gestão, a qual, diga-se como de justiça, foi extraordinariamente proveitosa quanto ao rendimento dos trabalhos e quanto ao critério com que os dirigiu a Mesa. Em todas as 143 sessões ordinárias, como nas 44 sessões extraordinárias que efetuou, a Assembléia foi conduzida com agudo discernimento, que recomenda o elevado nível de consciência em que se apoia. Assinalando datas e acontecimentos históricos, como a do 9o. aniversário da Revolução, a do sesquicentenário do Poder Legislativo, a da Batalha do Riachuelo e a do centenário de Santos Dumont, a Assembléia rendeu merecidos preitos cívicos, reforçando as gloriosas tradições do País, enquanto também prestava marcante homenagem à pessoa do honrado Presidente Emílio Garrastazu Médici, dando-lhe o título de cidadão catarinense.

Na sua exposição presidencial, o Deputado Zany Gonzaga regista a perfeita harmonia que foi mantida nas relações com o Executivo e o Judiciário, salientando o fato de o Governador Colombo Salles, por várias vezes, ter-se instalado no Gabinete da Presidência da Casa para despachar e dialogar com os deputados, prefeitos municipais e vereadores, e com representantes de classes.

Gustavo Neves

Expediente

Empresa Editora O ESTADO Ltda Administração, Redação e Oficinas: rua Felipe Schmidt 116 – Florianópolis – Caixa Postal 139 – Telefones: 3022 (Administração) e 4139 (Redação) – Endereço Telegráfico: ESTADO – SUCURSAIS: Blumenau: *rua 15 de novembro, 504 – 3o. andar – conjunto, 303;* Lages: *Rua Nereu Ramos, Edifício Centenário – conjunto, 1 – 6o. andar;* Criciúma: *Avenida Getúlio Vargas, 312;* Joinville: *rua 15 de novembro, 799;* Tubarão: *Rua São Manoel, Edifício Solar.* REPRESENTANTES: Rio de Janeiro: *Representações A.S.Lara Ltda – Avenida Almirante Barroso, 63 – Conjunto 1910;* São Paulo: *Representações A.S. Lara Ltda. – Avenida São João, 1333 – 4o. andar – conjunto 44;* Recife: *Reprenaes – Rua Aurora, 1071 – 3o. andar;* Belo Horizonte: *Reprenaes – Av. Amazonas, 314 – Sala 907;* Salvador: *Repranaes – Av. 7 de Setembro, 29 – conjunto 505/508;* Curitiba: *C.A. Marques – Rua Mal. Deodoro, 211 – conjunto 1606 – fone 232708;* Porto Alegre: *Propal – Propaganda Representações Ltda. – rua Coronel Vicente, 456.* Preços: *número avulso: domingos – CR$ 1,00 e dias úteis – CR$ 0,80.* Assinatura: *anual – CR$ 160,00 e semestral – CR$ 90,00.*

O ESTADO não aceita para publicações colaborações em forma de artigos assinados que não forem solicitados, não se responsabilizando pelos originais enviados à Redação.

Cartas

JOINVILLE

Ao encerrarmos mais um ano de trabalho, vimos à presença de Vossa Senhoria para agradecer a excelente colaboração que nos foi dada através do noticioso sob sua direção.

Reconhecemos o alto valor da Imprensa como órgão divulgador e fiscalizador das atuações públicas, que com sua crítica construtiva vem nos auxiliar na tarefa de bem servir e bem administrar o direito comum que é a Educação.

Por tudo o que foi feito em favor do nosso trabalho, apresentamos nosso melhor agradecimento neste final de ano letivo, e externamos nossos mais siceros votos de sucesso em 1974. Cordiais Saudações. Professor Moacir Thomazi, Coordenador Regional de Educação, Joinville.

OBSERVAÇÃO

– Procedo de São Paulo para fixar residência nesta Capital, possivelmente definitivo, pois estamos aqui radicado apenas três meses já sentimos que a terrinha aqui é por demais hospitaleira com o seu povo educado e comunicativo. Há diferenças enormes de São Paulo, principalmente no trato com as pessoas.

Todas as vezes que se chega a uma cidade, sempre existem críticas e sujestões a serem feitas. No nosso caso não será o de criticar e sim sugerir o seguinte: 1) os ônibus urbanos que servem esta Capital não possuem catracas ou borboletas na parte trazeira ou seja próximo à porta de trás, e, por isso, dificulta o desembarque dos passageiros. Isto tem provocado acidentes, principalmente com senhoras em estado de gravidez; 2) quase em todas as capitais brasileiras, as Prefeituras usam de um decreto proibindo que se fume dentro dos coletivos. Lamentavelmente, isto não ocorre nesta bela cidade; 3) o Detran deveria, em convênio com a Prefeitura, colocar nas ruas de maior movimento de veículos, lombadas ou usar de outros meios para evitar esta correria desnecessária de veículos. Sabemos que Florianópolis é uma cidade de Turismo, portanto, não há necessidade de correria, colocando os transeuntes em perigo constante. Estas providências precisam ser tomadas. Pedro de Alcântara Guimarães, Estreito.

SALESIANO

O Grêmio Estudantil Salesiano Itajaí fará realizar no dia 22 de dezembro na Sociedade Recreativa Cultural da Vila uma soirée de confraternização entre os estudantes de Itajaí.

Será uma promoção do Gesi e Unesc – União Estudantil Social e Cultural do Colégio São José. A soirée será abrilhantada pelo conjunto The Silver Stones. Nosso objetivo com esta carta é formular convite à V. S. para tomar parte da promoção.

Contando com a sua colaboração e participação, despedimo-nos, reiterando nossos protestos de elevada estima e distinta consideração. Aldo Sandri, presidente da Unesc e Emilson Berti, presidente do Gesi.

Problemas Viários de Blumenau

Em recente pronunciamento feito aos acadêmicos de administração e de ciências contábeis da Furb, o Prefeito Félix Theiss resolveu fazer uma prestação de contas aos jovens universitários, afirmando que o Executivo Municipal está consciente de suas relações ao desenvolver um trabalho de gabinete que não aparece muito perante a população. Ao admitir as críticas que sua administracão vem sofrendo, garantiu que elas serão mais violentas com a implantação do Plano Diretor de Blumenau, que contra interesses econômicos de alguns grupos. No relato do Prefeito Félix Theiss, este deixou evidente a preocupação da Municipalidade em resolver os problemas viários de uma cidade que não mais comporta um movimento diário de 15 mil veículos somados a mais dez mil em trânsito e com uma carga diária superior a 400 ônibus intermunicipais.

Para uma cidade como Blumenau que ao longo de anos vem ostentando a característica de "Cidade Jardim", que lhe confere fama nacional e atrai milhares de turistas e divisas anualmente, uma série de problemas surge a cada dia em relação a sua estrutura viária. Os técnicos estão conscientes que os constantes entraves no fluxo de veículos serão eliminados totalmente ou amenizados com a construção da pleiteada rodovia ligando Blumenau a Navegantes pela margem esquerda do Rio Itajaí–Açu. Mas enquanto a reivindicação daquela importante obra continua seus trâmites normais nas esferas federais, a Prefeitura pensa em adotar uma solução transitória construindo duas pontes visando desviar o tráfego de veículos de dois pontos considerados capitais.

De outra parte, enquanto a Prefeitura persegue a solução para o problema e se fixa num paliativo até certo ponto lógico, não se pode negar que a Secretaria de Obras da Municipalidade ainda se ressente da carência de viaturas necessárias à execução de obras urgentes e inadiáveis nas vias públicas. A falta de um rigoroso critério na programação das obras públicas no setor de transportes, muitas das quais exigem realização imediata e em horários onde o fluxo de tráfego é menor, tem contribuído para o aparecimento de reclamações e críticas ao Poder Público que, se não procedem em sua totalidade, possuem considerável margem de aceitacão.

Também não se pode contestar a precariedade de algumas importantes vias de escoamento, como é o caso da rua 2 de Setembro, cujos melhoramentos anunciados ainda não foram concretizados. A exemplo dela, a rua Amazonas também apresenta-se em deplorável estado de conservação com seu leito bastante acidentado. Se por um lado a implantação do Plano Diretor resulte em consideráveis benefícios à população, o lento processo de sua execução recomenda, por outro lado, maior eficiência por parte de alguns órgãos municipais. Por certo, nem todos os problemas viários de Blumenau estarão resolvidos, mas muitos deles que enervam, cansam e castigam a população por seus efeitos danosos, ficarão amenizados.

O clássico como devia ser apitado

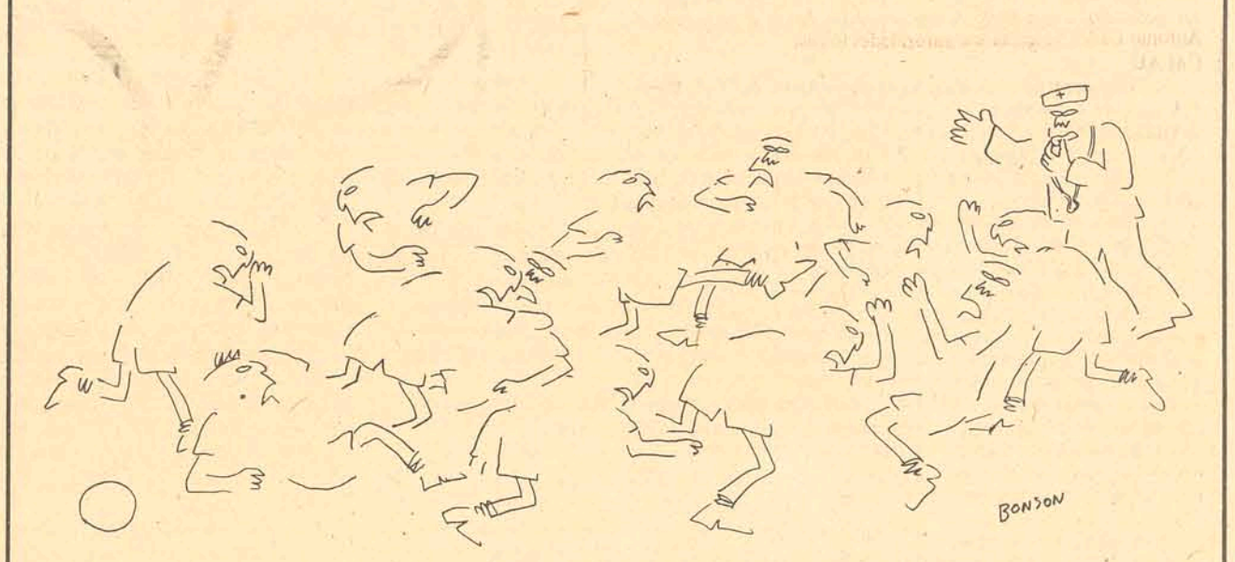

De turismo e outras tristezas

(Ilha de Sylt) – A choradeira é a de sempre: as cidadezinhas do interior – na Alemanha do Norte são as vilas, aldeias e prefeiturazinhas costeiras, que mal se aguentam com seus mirrados orçamentos – decidiram, cada uma por si, mas com o mesmo ar de triunfante otimismo, ser o turismo a Joana D'Arc das suas guerrinhas contra o deficit.

Os alemães, sejam eles do norte ou do sul, têm uma qualidade que eles indicam pela expressão equivalente à nossa "ou oito ou oitenta", "wenn schon, denn schon" e se lançaram à campanha com o mesmo frenético entusiasmo com que seus antepassados, os terríveis germanos, partiram para a devastação. Com o mirradíssimo quantum de 60 dias de sol por ano, resolveram que a praia seria a isca capaz de encher os seus cofres com as tilintantes moedas fortes. De alguma maneira funciona. Isto é, funciona bem.

Primeiro, porque praia para os alemães não é, de maneira alguma, aquilo que, sob a mesma denominação, conhecem os brasileiros.

Se sopra uma aragem qualquer, se o sol brilhou apenas pela manhã, ou se ameaça se esconder de quando em quando, o brasileiro, viciado em sol, faz muchocho, desdenha e reclama. Praia, para nós, é deitar na areia fina e branca, queimar mais do que broa de padaria ruim, mergulhar na água, brincar na água, namorar na água, beber refrigerante dentro d'água, e satisfazer a necessidade contrária na água. Sem água, para o brasileiro não há praia.

Para um alemão do norte, entretanto, praia na sua terra, é sentar-se numa cadeira de vime, com toldo, puxar um cobertor leve sobre as pernas, e ler um livro. Mais por charme que por necessidade, toca na cara branca – que branca ficará depois de alguns dias de praia – uns óculos escuros, e lê.

Vai daí que inventaram um passatempo muito interessante, com um nome tão comprido quanto qualquer cobra cipó. Uma piscina. Envidraçada, naturalmente. Com água do mar, naturalmente. Mas aquecida, naturalmente. Mas com um possante motor que, de meia em meia hora, produz ondas, umas fraquinhas, outras violentas. A gente vê o mar lá longe, cheio de rebentações, causadas pelos ventos gélidos e mergulha aqui, pois, afinal de contas, para alguma coisa deve servir a sociedade de consumo. Esta graça de passatempo é completada com um banho de raios infra-vermelhos.

A brincadeira custa os olhos da cara, mas enquanto os árabes deixarem, dinheiro para o óleo diesel a gente tem.

Não que o insípido e afrontoso sentar-se na cadeira de vime, e ler o livro, custe barato. Você compra, pela única entrada existente para a praia, o seu talão, e trata de guardá-lo bem direitinho, por que de hora em hora, lá aparece um vigilante, mais enfeitado que general de opereta, e controla se você pagou ou se já sentou mais tempo do que o permitido pelo talão.

Vá lá se tentar explicar aos garotões e gurias brasileiros que este processo ajuda a embrutecer o produto nacional!

Mas se vocês acham que os alemães das cidadezinhas estão morrendo de alegria, ledo engano! Chovem reclamações. Acham que há gente estranha demais, há até estrangeiros! Assim não é possível! E se escondem atrás do seu dialeto local, que ninguém mais entende, nem mesmo os vizinhos da aldeia mais próxima.

Apesar de não ser tido exatamente por soturno, e de ser capaz de dizer meia dúzia de bobagens em alemão, sentei-me, por uma semana, todas as noites, na cervejariazinha local, tomei as minhas cervejas, curti o meu silêncio, retirando-me dormir à libertina hora de oito e trinta da noite.

Na caminhada de volta para o hotelzinho só ouvia eu o mar. Nem sapo. Esses, com toda a certeza, estavam enfiados nas suas tocas, de cachecol nos pescoços, em volta de algum foguinho, que sapo não é leão!

A queixa dos alemães citadinos, que se mandam para estas paragens a fim de passarem uma semana na "praia", é que não conseguem contato humano. Quando até alemão do norte reclama da falta de vida noturna e de contato humano, vocês imaginem o que é que brasileiro não diz.

E eu fiquei muitas noites me perguntando o que é que essa gente toda faria ao se encontrar, de repente, na Joaquina, na Barra da Lagoa, ou qualquer uma das cem praias com que Deus nos mimou.

Pois uma bela noite – bela, vai aí apenas como expressão literária – soprava um vento de maus bofes, violento e gélido – dicidi-me a fazer o missionário das nossas praias. Tossi, cantarolei, puxei assunto, até conseguir conversar com um casal, pálido e loiríssimo, que eu já via há uma semana. O casal ficou mais tranquilizado quando descobriu que eu não era turco, a atual praga na Alemanha Ocidental. Conversa de cá, escuta de lá, quinze minutos de solilóquio! Tocado mais pela saudade que pelo ardor turístico, descrevi a Ilha, suas praias, a camaroada, o caldo, a cerveja geladinha, e o prazer irrestrito de duzentos dias de sol e de noites enluaradas, com esse desperdício de estrelas que é a nossa herança.

E só perdi o elan, quando a senhora me perguntou, apreensiva:

"Mas e as cobras, na terra; e as piranhas, no mar?"

Como explicar a esta senhora, na sua pálida inocência germânica que, no Brasil inteiro, piranha só dá na terra e que as cobras, quando ainda estão na ativa, se dão muito bem com as piranhas?

Júlio de Queiróz

Acervo: Biblioteca Pública SC - Hemeroteca Digital Catarinense

Moura Cavalcanti diz que confisco do boi não é entrave à produção

Ao refutar ontem as críticas dos pecuaristas de que o confisco do boi poderia ocasionar um descompasso na produção, o ministro Moura Cavalcanti, da Agricultura, disse que confisco é apenas um fator limitante das exportações de carne e não um entrave à produção.

Demonstrando que a nova política da carne é o resultado de um longo estudo da situação de cada Estado produtor, Moura Cavalcanti esclareceu que, se encontrasse na medida a intenção de prejudicar o homem do campo, eu levaria a minha preocupação à apreciação do Presidente Médici.

– Os fatos impressionam mais que simples palavras – acrescentou – e, para vocês se convencerem de que o confisco não é medida apenas punitiva mas, acima de tudo um mecanismo de controle econômico, vejam os exemplos do café e da cana-de-acúcar. Durante 20 anos o governo vem confiscando parte da produção de café e, mesmo assim, a produção continua. Ainda mais significativo é o caso da cana. Todos os produtores de Pernambuco pagam um confisco pela exportação de açúcar e, apesar disso, a produção tem crescido a tal ponto que obrigou as autoridades a fixarem cotas de exportação.

PORTARIA É NORMATIVA

Para Moura Cavalcanti, agora esse esquema chegou à pecuária. A verdade é que o "governo encontrou diante de si uma série de alternativas possíveis capazes de, a curto prazo, normalizar o mercado interno. A prioridade foi dada para este último, mas, "como muitos não alcançaram a firmeza dos propósitos, iniciaram um processo de especulação incompatível com as verdadeiras aspirações governamentais.

Então, fomos obrigados a adotar medidas drásticas, porém, sem discriminação."

A portaria, disse Moura, é apenas normativa e somente será aplicada no caso de haver resistência por parte do pecuarista. Não foi incluído o Rio Grande do Sul porque os estudo técnicos realizados demonstraram estar o Estado com seu abastecimento regular e a preços reais. Além disso, "o governo não vai confiscar as matrizes (fêmeas) e nem tampouco a Sunab tabelou o seu preço, a prova disso é que a arroba da fêmea está oscilando entre Cr$ 130 e 140".

LUCRO RAZOÁVEL

O ministro da Agricultura destacou que, do ponto de vista econômico, é excepcional o incremento das exportações de carne. No entanto, diz ele, o governo é o mecanismo de controle social, onde a defesa da economia popular está acima de interesses de pequenos grupos.

A lógica do ministro se baseia em que os economistas da área federal entendem que o preço de Cr$ 90 pela arroba do boi permite uma margem de lucro razoável ao pecuarista ao mesmo tempo que elimina as distorções de preços para o consumidor.

O esquema que está sendo desenvolvido, engloba dois pontos básicos: A – Incentivos aos pequenos pecuaristas, através de financiamentos e créditos especiais que possibilitem a rentabilidade financeira da atividade; B – Limitação aos setores mais fortes, na medida em que estes possam usar de seu poderio econômico e provoquem uma instabilidade na relação produtor-preços-consumidor.

No final, o ministro Moura Cavalcanti destacou que "A pecuária brasileira resistiu a todas as suas crises servindo-se do mercado consumidor interno e não seria por dois anos, de exepcionais vantagens do mercado externo, que nós iremos sacrificar o povo em favor de alguns poucos dólares".

BB corta crédito de fabricantes de ferro

O ministro da Fazenda Delfim Neto determinou, na tarde de ontem, ao Banco do Brasil, o corte de crédito de seis fabricantes de ferro gusa de Minas Gerais, por venderem seus produtos acima dos preços autorizados pelo Conselho Interministerial de Preços. A punição vigorará até a regularização da situação das empresas punidas, que são as seguintes: Consórcio Quatro Ases, de Divinópolis; Indústria Siderúrgica de Sete Lagoas; Siderúrgica Itatiaia, de Itauna; Siderúrgica Amaral, de Betim; e as Siderúrgicas São José e União Bom-despachense, de Bom Despacho.

O CIP anunciou que outras empresas do setor, sob investigação, poderão ter seus créditos também cortados, caso sejam comprovadas majorações indevidas de preços.

RGS: vendas do boi em pé fecharam a Cr$ 99,00

As vendas de boi em pé fecharam ontem em Porto Alegre ao preço máximo de Cr$ 99,00 a arroba – para o boi com mais de 450 kg – e o mínimo de Cr$ 75,00 para a arroba do boi flagelado (magro), cuja carne é cozida e enlatada para exportação.

O boi com peso entre 440 e 450 kg fechou com o preço médio de Cr$ 96,00 a arroba, enquanto que o de 400 kg teve o preço que valerá hoje para qualquer pesagem, segundo a nova tabela: Cr$ 90,00.

No Rio Grande do Sul, pelo menos até ontem, as oscilações dos preços do boi em pé eram controladas pelos frigoríficos, os quais fixavam o valor de conpra e apresentavam ao produtor. Como 90 por cento dos invernistas gaúchos possuem 300 bois em condições de abate, na maioria dos casos aceitavam as condições de venda, pois do contrário correriam o perigo de reterem o boi e enfrentarem nova entressafra. Assim, hoje, quando entra em vigor a tabela da Sunab fixando a arroba em Cr$ 90,00, os frigoríficos farão parte importante do esquema de controle de preços.

Geisel visitará SP pela última vez em 73

A última viagem do general Ernesto Geisel este ano será a São Paulo, na próxima quarta-feira, quando visitará a Escola Técnica de Agricultura Luís Queiroz, em Piracicaba, segundo revelou ontem fonte de sua assessoria, em Salvador. Entre 15 de fevereiro e 15 de março o futuro Presidente fará provavelmente ainda mais duas viagens, uma das quais ao Estado de Mato Grosso.

Retornando de Paulo Afonso, última etapa de sua viagem de três dias pelo interior da Bahia e Pernambuco, o general Geisel permaneceu por 65 minutos no aeroporto Dois de Julho, onde foi recebido e manteve longa conversa com o governador Antonio Carlos Magalhães e autoridades locais.

CACAU

Geisel encontrou-se também com o ex-governador Luís Viana Filho, sobre a produção de cacau da Bahia e o problema da flexibilidade do preço do produto, ocasião em que o senador Rui Santos – que durante a maior parte do tempo se manteve afastado, conversando com o coronel Moraes Rego – manifestou ao futuro Presidente o seu orgulho por ter visto "o início do ciclo do cacau na Bahia", no segundo quarto do século. A conversa girou ainda sobre as pragas que atacam o cacau e o bom trabalho desenvolvido pela Ceplac nesta área.

Segundo fontes ligadas à sua assessoria, a principal reivindicação ouvida pelo general nesta viagem de três dias pelo interior baiano e pernambucano foi a dos moradores das regiões de Santa Sé, Pilão Arcado, Remanso e Casanova, os quatro municípios que serão alagados com a construção da barragem do Sobradinho. Aos representantes dos 70 mil habitantes daquela região, que demonstraram seus receios quanto aos problemas sociais gerados pela mudança das cidades, disse o general que eles podiam ficar despreocupados "porque o governo não vai fazer nada numa atitude fria, desumana – pelo contrário, todos serão beneficiados".

Geisel ficou também bastante satisfeito com o trabalho que a Suvale vem realizando com os projetos Bebedouro e Mandacaru, em Pernambuco e Bahia, respectivamente, e o da Ceplac na região cacaueira baiana. Observou apenas que devido aos custos de produção os projetos de irrigação do S. Francisco devem utilizar culturas seletivas, já que elas não se tornariam rentáveis apenas com culturas de subsistência.

MARIA CECILIA DA SILVEIRA FERREIRA

Missa de 7º Dia

As famílias Hamilton Abade Valente Ferreira (ausente), João Egydio da Silveira, Viúva Cecília Valente Ferreira (ausente), Cláudio Valente Ferreira, Viúva Pauli Valente Ferreira, Francisco de Assis, Helio Moreira da Silveira, Helcio João Moreira da Silveira, João Mauricio Vilasboas Arruda (ausente), Mauro Athaide (ausente), enlutadas com o trágico falecimento de sua pranteada e inesquecível filha, neta, sobrinha e prima, MARIA CECÍLIA, ocorrido no dia 09 do corrente, em Petrópolis, Estado do Rio de Janeiro, convidam para a Missa de 7o. Dia, que mandam celebrar em intenção de sua alma, na Capela do Colégio Catarinense, no próximo sábado, dia 15, às 14 horas.

Publicitários anunciam grandes mudanças na propaganda catarinense

Em movimentada reunião ontem realizada, os publicitários da Bescom (Besc S.A. Serviços Técnicos de Comunicação), consumaram a mudança da agência para a Rua Fernando Machado, 11 – esquina com Saldanha Marinho. O telefone continua o mesmo: 41–23.

Nas Bancas

Povos & Países
Dicionário ABRIL
Coleção VEJA no. 2
Mãos Maravilhosas
Enc. da Mulher
Figurino
Grande Hotel
Almanaque G. Hotel
JENIFER
Coquetel Novato
ESCOLA c/capa
Mickey Especial
Fatos e Fotos
AMIGA
História Universal
Capa História Brasil

A Maturidade dos Incentivos.

Há 14 anos a SUDENE promove o crescimento do Nordeste através do Sistema 34/18. Faz 21 anos que o BNB é agente financeiro do desenvolvimento da Região. Nenhuma outra área, ou setor, tem mais experiência que o Nordeste na administração de incentivos fiscais.

Durante este tempo o mecanismo tem sido constantemente aperfeiçoado, adequando-se à política econômica do País e ajustando-se aos interesses dos investidores.

Das 720 empresas em operação, mais de 200, apoiadas pelo Sistema 34/18, já completaram o ciclo de implantação de seus projetos e estão liberadas para negociar suas ações. Esta é a maior prova da maturidade do sistema de incentivos fiscais, em plena geração de lucros, no Nordeste.

Deduza 50% do Imposto de Renda da sua Empresa e aplique na SUDENE. Participe deste novo tempo. Atitudes firmes e objetivas darão ao seu investimento o valor que só a experiência permite.

NORDESTE GERAÇÃO DE LUCROS
DECIDA SUDENE

SUPERINTENDÊNCIA DO DESENVOLVIMENTO DO NORDESTE–SUDENE
BNB
BANCO DO NORDESTE DO BRASIL S.A.
GOVERNOS DOS ESTADOS DA ÁREA DA SUDENE

Italo Bianchi P.A.

Acervo: Biblioteca Pública SC - Hemeroteca Digital Catarinense

Com boa conversa, médico pôde escapar da morte após assalto

A habilidade em convencer e o sangue frio do médico Aécio Araujo de Moraes, salvaram-lhe a vida ontem no Rio. Depois de ser assaltado por quatro bandidos, foi levado para um local ermo onde eles pretendiam matá-lo. M as uma conversa de 10 minutos convenceu os assaltantes que aquele seria um crime hediondo.

Aécio, que é professor da Faculdade de Medicina da Paraíba, foi então colocado na mala de seu próprio carro, onde ficou mais de trinta minutos, enquanto os delinquentes praticavam seus assaltos. Horas depois o carro foi abandonado e o médico conseguiu sair, ajudado por alguns populares, depois de quase morrer asfixiado.

O assalto ocorreu por volta das 22 horas, quando, parado num sinal luminoso próximo a praia do Flamengo, Aécio foi surpreendido por quatro mulatos armados que tomaram seu carro o Opala FG 4934 – onde desceram do veículo e encostaram a arma na boca do médico.

A seguir um deles falou: "Nós vai te fechar, porque se nós te deixar vivo você vai bancar "papagaio" (falar)".

Aécio conteve seu nervosismo e, com calma, começou a explicar pacientemente aos bandidos que ele, como médico, já salvara tantas vidas, não podia perder a sua assim tão bruscamente. Os delinquentes passaram a ouvi-lo e a se mostrar inseguros no seu intento de matá-lo. Aécio habilmente aproveitou a vacilação e passou a dissertar sobre a ação da polícia no caso de ele vir a ser assassinado. Durante dez minutos os bandidos o ouviram, em seguida apanharam seu relógio de pulso e Cr$ 320,00 que ele trazia no bolso, e o colocaram no porta-mala do automóvel. Contou depois que o carro parou quatro vezes, parecendo que eles desciam para assaltar. Afinal a máquina foi desligada, Aécio bateu no capô, gritando por socorro. Alguns populares o ouviram e o libertaram. Aécio saiu do carro exclamando: "Ufa nasci de novo".

Polinter procura o falso filho do Ministro Jarbas Passarinho

A Polinter-Polícia Interestadual de Natal, Rio Grande do Norte enviou comunicado as suas congêneres, procurando "um homem de cor morena, bem vestido, baixo, cabelos pretos, bigode aparado e de boa conversa", que dizendo-se filho do ministro Jarbas Passarinho esperado em Natal para a solenidade de cobertura da grau na UFRN, se hospedou no hotel dos Reis Magos, trocou por dinheiro um cheque de 2 mil cruzeiros com o gerente do hotel, e depois fugiu com um automóvel Mawerick, sem placas pertencente a uma auto locadora que funciona junto ao hotel.

O vigarista que deu o nome de Roberto Toniato Passarinho Filho na recepção do hotel, chegou a Natal na semana passada saindo somente nesta semana. Na portaria preencheu a ficha como se fosse fazendeiro, mas como parte do plano uma pessoa momentos depois telefonou, perguntando pelo filho do ministro Passarinho. Ele então respondeu que preferia se manter no anonimato, porque estava de férias. Aparentando entre 28 e 30 anos, o vigarista deixou uma conta de 1.300 no hotel, pois passava o tempo todo na piscina tomando wisky e tentando conquistar as meninas, além de ter trocado um cheque frio de 2 mil cruzeiros. Como todos pensavam que ele realmente fosse filho do ministro Jarbas Passarinho, nada lhe faltou. Num cabaré de Natal, Roberto Toniato gastou mais 1 mil cruzeiros e chegou a presentear uma prostituta com um automóvel Volkswagen que havia alugado de uma locadora. O Mawerick, utilizado na fuga, tinha sido comprado no dia anterior pelo dono da locadora do hotel, e nem sequer estava emplacado. Segundo se revela, o mesmo vigarista está sendo procurado no Recife, depois de ter feito despesas calculadas em 10 mil no hotel Miramar. Quando soube que havia um filho do ministro Passarinho em Natal, o secretário Dalton Mello da Educação, tentou falar com ele, mas pelo interfone, o vigarista, hospedado no apartamento 308, respondeu de maneira agressiva e ríspida, dizendo que não queria ser incomodado.

Alberto Bandeira apresenta-se ao Ministro da Aeronáutica

Bem vestido e rindo muito, ao contrário da véspera, quando não quis contato com a imprensa, o tenente Alberto Jorge Franco Bandeira não se importou em saltar de seu carro esta manhã para conversar com alguns repórteres que desde às 7 horas, o esperavam à porta de seu prédio, em Copacabana.

Bandeira já sabia que os jornalistas o aguardavam e saiu do prédio ao volante do Corcel, fazendo logo uma parada. Depois de cumprimentar os jornalistas, ele disse que estava com certa pressa, pois tinha que trabalhar para depois comparecer ao Ministério da Aeronáutica, a fim de "ver como está o caso".

– O que eu posso dizer a vocês é que depois de quase 20 anos de dúvidas e incerteza terei o melhor natal da minha vida. Não consigo dormir direito de tanta felicidade, e o mais bacana é que já fui procurado por quase todos os meus colegas de turma, que me cumprimentaram pessoalmente ou por telefone.

– Minha felicidade tem sido grande demais – frisou Bandeira –, principalmente agora que o Presidente Médici assinou o decreto me reintegrando na Aeronáutica. Graças a Deus vou poder fazer agora, aos 45 anos de idade, algo de útil em minha vida. Quero dar um pouco de mim à Aeronáutica, que sempre foi o meu grande sonho.

Depois de explicar que a alegria é grande também entre seus familiares, Bandeira contou que ficou preocupado com sua mãe, que chegou a passar mal quando soube que ele ia voltar à Aeronáutica.

Bandeira fez questão de frisar que ainda não sabe de nada, isto é, se irá para a reserva ou se voltará à ativa, que é seu grande sonho. Sobre as promoções a que tem direito e o dinheiro atrasado que por lei deverá receber, acrescentou que "isso é secundário, já que a minha volta à Aeronáutica é por si só um grande prêmio de Deus."

Acidente mata dois em Itajaí

O violento choque da Rural contra um poste, provocou duas mortes e oito feridos.

Itajaí (Sucursal) – Dois mortos, Miguel Krucinski e Sergio Altair de Oliveira e oito feridos foi o saldo de um acidente ocorrido ontem pela madrugada na avenida 7 de Setembro, acesso de Itajaí para a estrada do Balneário Camboriú.

O ACIDENTE

Por volta das 3 horas da madrugada a camionete Rural Willys placas IJ–4752 de Itajaí, trafegava pela rua 7 de Setembro veículo de propriedade de José Castelani, e que na oportunidade era dirigido por seu filho, Sérgio Carlos Castelani, que não possui habilitação perdeu-se numa curva defronte ao cemitério do bairro Fazenda. Em consequência, o veículo ao derrapar bateu violentamente contra um poste de iluminação pública. Devido ao impacto, a camionete ficou parcialmente destruída, sendo que uma das portas ficou junto ao poste.

Miguel Krucinski, que viajava no veículo, ficou preso sob os ferros do carro tendo morte instantânea, enquanto Sérgio Altair de Oliveira morreu na mesa de operação. Os demais ocupantes receberam ferimentos, tendo sido recolhidos ao hospital. Eliane da Silva, 16 anos, e Joel José Pereira, com 18 anos. Os demais ocupantes (havia nove no interior do veículo) Elizabeth da Silva, 22 anos, Tânia Regina da Silva, 15 anos, Maria Lenir da Silva, 20 anos e Iraci Apolonia Cordeiro, além do motorista Sérgio Carlos Castelani, sofreram ferimentos leves, sendo medicados e liberados.

Das três vítimas internadas, o mais grave foi Sergio Altair de Oliveira, que, ao ser submetido à intervenção cirúrgica, faleceu ontem mesmo. Eliane apresenta fratura na região da bacia, e Joel com fratura de uma das pernas.

Os ocupantes da camionete retornavam de um baile de formatura do Colégio Nilton Kucker, na sociedade Atiradores. As vítimas fatais Miguel Krucinski, contava 18 anos e era funcionário do supermercado Riachuelo, filial de Itajaí, e Sérgio Altair de Oliveira, também com 18 anos, era estudante.

Criança é soterrada por trator quando brincava próximo à obra

Juraci Escandial, residente em Areias, município de São José foi atropelado na rodovia BR–101, Barreiros, pelo automóvel Volkswagen, placas AB–3385, de Florianópolis conduzido por Valino Bertolino, residente na cidade de Castro, Estado do Paraná. O próprio motorista prestou socorros à vítima, que sofreu apenas leves escoriações, sendo medicado e posteriormente enviado a sua residência.

QUEDA DA LAMBRETA

Quando transitava pela rua João Meirelles, Jaime Falacio, 32 anos, dirigindo a lambreta de placas AA–0108, sofreu violenta queda, ao ser surpreendido por um arame que cercava a rua de um lado ao outro. Narrando o fato, pessoas que lhe prestaram socorro estiveram na DSP, enquanto que Jaime, em estado grave, foi recolhido ao Hospital Sagrada Família. O arame estendido na rua, atingiu o lambretista na altura do pescoço.

MENOR SOTERRADO

Depois de ficar soterrado por alguns minutos e apresentando fratura numa das pernas, foi recolhido ao hospital Sagrada Família o menor Edemir Mello Dutra, filho de João e Sueli Dutra. Ele reside nas proximidades da rua Firmino Costa, em Capoeiras, e juntamente com outras crianças, brincava próximo a uma obra de terraplanagem executada por um trator de esteira e uma carregadeira. Em dado momento, o manobrista do trator não vendo a criança, soterrou-a com uma caçamba de barro. Alécio Pereira, o manobrista, ao ser alertado, retirou a terra com a própria caçamba e transportou o menor para o hospital Sagrada Família.

Assaltantes levam documentos de valor de colégio joinvillense

Joinville (Sucursal) O Conjunto Educacional Governador Celso Ramos, foi visitado ontem por assaltantes que levaram vários documentos de real valor. O diretor do estabelecimento José Eláudio de Souza esteve na Delegacia de Polícia registrando a ocorrência e afirmou que os ladrões para consumar o arrombamento utulizaram-se de puas e brocas. Um comissário da Secção de Furtos e Roubos esteve no local realizando o levantamento e já iniciou as investigações.

AGRESSÃO

A mulher Lucimar da Silva, 23 anos, solteira, residente a Rua Santa Catarina, agrediu a socos e pontapés Pedro João Albano, produzindo-lhe ferimentos graves. A agressão teve lugar no interior de um bar da Rua do Príncipe na madrugada de ontem. Ao ser detida pela Rádio Patrulhá a mulher disse que procedera daquela forma por vingança já que Pedro João Albano há meses atrás aplicou-lhe violenta surra. Os policiais encontraram no interior da bolsa da mulher uma faca. Depois de ouvida pelo Comissário de de Plantão, Lucimar foi presa.

Joinville (Sucursal) Apresentando ferimento contundente na altura do joelho provocado por tiro de revólver, foi internado no Hospital São José, José Jacques, 39 anos, casado, residente em Araquari. Momentos antes a vítima havia se atracado em luta corporal com um indivíduo conhecido apenas por "Bigode" no interior de um bar na localidade de Porto Grande, na SC–21. Os motivos da briga não foram ainda conhecidos, pois o Delegado de Polícia de Araquari, Tenente Francisco Germano, somente ouvirá os dois na próxima quarta-feira. A Rádio Patrulha foi chamada ao local, tendo transportado o ferido para o Hospital. O agressor fugiu tomando rumo ignorado.

Centrais Elétricas do Sul do Brasil S.A.
ELETROSUL
Subsidiária da ELETROBRÁS

OPORTUNIDADE PARA ENGENHEIROS INGRESSAREM NO QUADRO DE EMPREGADOS DA ELETROSUL.

OFERECEMOS
– Faixa salarial baseada em análise de mercado;
– Assistência médica, odontológica e Farmacêutica extensiva aos dependentes;
– Local de Trabalho: Tubarão–SC Usina Termoelétrica Sotelca.

EXIGIMOS
– Especialidade: Engenharia Mecânica e Elétrica;
– Preferencialmente recém-formados;
– Curriculum Escolar.

LOCAL DE INSCRIÇÃO: Usina Termoelétrica Sotelca – Tubarão – SC.
HORÁRIO: de 2a. a 6a. feira, em horário comercial, até o dia 31 do corrente.
NOTA: Os candidatos, deverão ainda trazer para a inscrição todos os documentos pessoais e, uma fotografia 3x4.

COMPANHIA DOCAS DE IMBITUBA
ASSEMBLÉIA GERAL EXTRAORDINÁRIA

CONVOCAÇÃO

São convidados os Senhores Acionistas da Companhia Docas de Imbituba a se reunirem, em Assembléia Geral Extraordinária, na Sede Social, à Avenida Presidente Vargas, s/no., na cidade de Imbituba, neste Estado, às 10,00 horas do dia 21 do corrente mês, a fim de tomarem conhecimento do andamento dos trabalhos relativos ao Plano Diretor do Porto de Imbituba, e de outros assuntos de interesse social, deliberando sobre os mesmos.

Imbituba, 10 de dezembro de 1973
Antonio Carlos da Silva Muricy
Diretor Presidente
Luiz Fernando da Cruz Secco
Diretor

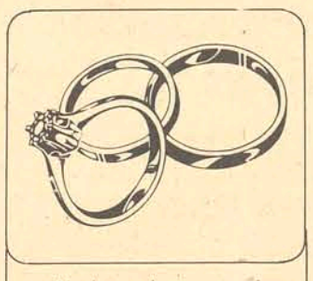

Venha conhecer os mais modernos conjuntos *triset* que combinam o par de alianças tradicionais com um anel de diamante. Queremos que você conheça a variedade de nossa coleção. E os nossos preços.

Um diamante é para sempre.

ROBERTO MULLER
JOALHERIA
Rua Trajano, 4.C
Florianópolis – SC.

LEIA
E
DIVULGUE
O
ESTADO

ATENÇÃO GAROTADA PAPAI NOEL CHEGA SÁBADO

No pateo do 63 BI às 15 horas, em helicóptero da Base Aérea de Florianópolis.
Haverá farta distribuição de balas, Banda de Musica do 63 BI e outras atrações.

Promoção O ESTADO/SESI

Acervo: Biblioteca Pública SC - Hemeroteca Digital Catarinense

Campeonato nacional

Alguns clubes ainda não garantiram sua participaçao na fase semifinal e vão jogar a última cartada neste final de semana. O Corintians é um deles

Corintians ainda não está seguro e precisa ganhar hoje do Inter

O Corintians deverá apresentar pelo menos quatro alterações para o jogo de hoje (16 horas), no Pacaembu, contra o Internacional, porque Rivelino, Lance, Tião e Baldochi foram liberados pelo Departamento Médico e têm escalação garantida. O técnico Yystrich culpou o goleiro Ado pela derrota de 2 x 1 frente ao Coritiba e pretendia tirá-lo do time, mas Armando está sem contrato.

Só o Internacional está classificado para a semifinal. O time gaúcho ocupa o 9o. lugar, com 32 pontos ganhos, enquanto o Corintians encontra-se na décima-quinta posição, com 30 pontos e o empate bastará para a classificação. José Mário Vinhas, da federação carioca, será o juiz, auxiliado por Eduardo Monteiro e Plinio Duenas.

Os times: CORINTIANS – Ado, Zé Maria, Vagner, Baldochi e Vladmir; Tião e Rivelino; Ivan, Lance, Vaguinho e Adãozinho. INTERNACIONAL – Rafael, Edson Madureira, Figueroa, Pontes e Vacaria; Falcão, Paulo Cesar e Dorinho; Valdomiro, João Ribeiro e Manoel.

FLAMENGO X AMÉRICA GB

Embora tenha uma boa motivação para vencer o jogo de hoje à noite (21 horas e 15 minutos), no Maracanã, frente ao América carioca, o Flamengo está com cinco jogadores machucados e dificilmente poderá escalá-los: Rodrigues Neto, Dario, Rogerio, Paulo Cesar e Arilson. Doval, expulso na partida com o Olaria, também ficará de fora. A motiviação dos jogadores é o prêmio de 50 mil cruzeiros oferecido pela CBD para os clubes com o maior número de vitória em cada grupo. No seu grupo, o de número um, o Flamengo está com dez vitória, igual ao Botafogo.

O técnico Marinho Rodrigues anunciou que mandará a campo os mesmos jogadores que enfrentaram o Vasco, porque gostou do time do América e acha que se alguns jogadores tivessem mais experiência a equipe teria vencido no primeiro tempo.

O juiz será Joel Cavalcante Rocha, auxiliado por Aluizio Felisberto da Silva e Alfredo Mattos.

Os times: FLAMENGO – Renato, Moreira, Chiquinho, Reys e Mineiro; Paulinho e Afonsinho; Ademir, Toninho, Zico e Julinho I. AMÉRICA – Miguel, Paulo Mauricio, Alex, Wilson e Alvaro Ivo, Tadeu e Renato; Flecha, Sergio Lima e Luizinho.

CEUB X REMO

Sem poder sequer empatar, o Remo enfrenta o Ceub, a partir das 18 horas, no Estádio Edson Arantes do Nascimento, numa partida que tem interesse para a classificação de vários clubes, porque o clube paraense ocupa justamente a vigésima vaga, com 28 pontos ganhos e 12 vitórias, O Ceub, em 34o. lugar, está desclassificado.

Para o jogo de amanhã, o técnico do Ceub repetirá o time que empatou com o Santa Cruz, quarta-feira, depois de estar vencendo de 2x0, inclusive com a permanência de Julinho na ponta-direita. O juiz será Armando Marques, auxiliado por Carlos Floriano Vidal e João Albuquerque Gomes.

Os times: CEUB – Rogerio, Lauro, Pedrão, Adevaldo e Rildo; Douradinho e Gilberto; Julinho, Alencar, Juraci e Xisté. REMO – Dico, Mesquita, Mendes, Rui e Cuca; Elias e Nena; Caito, Roberto, Alcino e Rodrigues.

AMÉRICA MG X OLARIA

O América mineiro tentará repetir contra o Olaria, à tarde (16 horas), a boa atuação diante do Figueirense, quando ganhou por 4x0, tendo o técnico Orlando Fantoni confirmado a mesma equipe para essa partida. O América jogará tranquilo, porque já tem assegurada a classificação, ocupando no momento a 7a. colocação, com 33 pontos ganhos. O Olaria, que chegou ontem a Belo Horizonte, não sabe ainda quem será o substituto de Joel, expulso no jogo com o Flamengo. O técnico Paulinho só definirá amanhã quem jogará, podendo ser lançado Enio ou Mário Tito. Roberto Pinto, com dores musculares, também poderá ficar de fora. O juiz será Nilson Cardoso Bilha, funcionando como auxiliares Claudio Galezzo e Benedito Gonçalves Silva.

Os times: AMERICA – Elcio, Luiz Carlos, Vander, Luis Alberto e Claudio; Pedro Omar e Juca Show; Eli, Cândido, Spencer e Edson. OLARIA – Ubirajara, Mauro Cruz, Enio (Mario Tito), Gilberto e Da Costa; Silva e Roberto Pinto (Fernando); Antoninho, Gessé, Jair e Jair Pereira.

Passo quer liberar Zagalo em janeiro

O presidente da Comissão Técnica da CBD, Antônio do Passo, informou ontem que procurará os dirigentes do Flamengo no início de janeiro para acertar a liberação do técnico Zagalo a fim de que ele possa começar imediatamente os preparativos do selecionado brasileiro para a copa do ano que vem, na Alemanha.

Antônio do Passo explicou que o desligamento de Zagalo só seria pedido ao Flamengo após o término do campeonato nacional, mas a desclassificação do clube da fase semifinal do campeonato nacional permite que a liberação seja solicitada antes.

Segundo, ainda, o presidente da Comissão Técnica da CBD, a convocação dos jogadores que disputarão a copa do mundo será feita no dia 16 de fevereiro. Os jogadores terão de se apresentar no dia 3 de março, quando serão iniciados, efetivamente, os preparativos da seleção brasileira.

Antônio do Passo, João Havelange, Zagalo e os jogadores Gerson e Carlos Alberto (Santos), foram ontem à tarde ao gabinete do Ministro do Trabalho para agradecerem ao Ministro Julio Barata as providências na área do Governo que resultaram na lei de amparo ao jogador profissional e aos seus dependentes, com total cobertura do INPS.

FUGAP já vendeu 100 mil para Garrincha

A FUGAP (Fundação e Garantia do Atleta Profissional), vendeu ontem Cr$ 100 mil de ingressos para o jogo de despedida de Garrinha, dia 19 deste mês no Maracanã. A partir da próxima segunda-feira a ADEG começará a venda em vários postos espalhados na cidade. Segundo o presidente da Fugap, Gilbert, a maior dificuldade que os organizadores vêm encontrando é o alojamento para os jogadores da seleção brasileira e da seleção de estrangeiros. Ele já iniciou contato com vários hotéis para ver se arranja um lugar.

COMPANHIA CRICIUMENSE DE TELEFONES

C.G.C. no. 83649608/001
RELATÓRIO DA DIRETORIA

Senhores acionistas:

Segundo o que fora deliberado em nossa Assembléia Geral Extraordinária de 20 de outubro de 1970, desenvolvemos neste exercício, entendimentos para a incorporação de nossa Empresa à COTESC.

Por instrumento particular firmado com COTESC, lhe foi transferido, inicialmente, a administração e os encargos operacionais de nossa Empresa, com o compromisso formal de compra de nosso acervo patrimonial.

O Balanço Geral e demais documentos referentes ao Exercício de 1970, demonstra a posição econômica-financeira de nossa Empresa, o qual, deverá estabelecer as bases para o desenvolvimento dos estudos de nossa incorporação à COTESC.

Ficamos à disposição dos senhores acionistas para prestar os esclarecimentos que forem julgados necessários.

Criciúma, 22 de Fevereiro de 1971

Wilson Barata – Diretor
C.P.F. no. 003520639

BALANÇO GERAL LEVANTADO EM 31 DE DEZEMBRO DE 1970
BALANÇO PATRIMONIAL
ATIVO

IMOBILIZADO		
IMOBILIZAÇÕES TÉCNICAS		
Central Automática e Instal. Linhas	9.100,00	
Ferramentas e Equipamentos	258,20	
Móveis e Utensílios	2.992,99	
Imóveis	81.154,43	
Nova Central Automática	807.795,03	
Equipamentos e Instal. da Rede	470.914,50	
Correção Mon. do Ativo Imobilizado	584.501,58	1.956.716,73
IMOBILIZAÇÕES FINANCEIRAS		
Cauções	8,00	
Participação em Outras Firmas	44,00	
Banco Nac. do Desenv. Econômico	38,53	
Certif. de Compra de Ações	127,00	217,53
REALIZÁVEL		
CRÉDITO DE FUNCIONAMENTO		
Mensalidades em Cobrança		1.877,12
CRÉDITO DE FINANCIAMENTO		
Despesas Antecipadas c/Financiamento		253.125,98
DISPONÍVEL		
Caixa	35,55	
Depósitos Bancários	3.702,74	3.738,29
COMPENSAÇÃO		
Contratos de Auto Financiamento	133.555,80	
Ações Caucionadas	50,00	
Títulos em Cobrança	7.480,00	
Usuários p/Auto Financiamento	133.555,80	274.641,60
RESULTADO ECONÔMICO		
Prejuízo		48.389,22
		2.538.706,47

PASSIVO

NÃO EXIGÍVEL		
Capital de Registro	11.500,00	
Fundo de Reserva Legal	116,03	
Fundo de Depreciação	2.980,34	
Fundo de Reinvestimento	4.265,26	
Fundo de Renovação de Equipamentos	116,03	
Fundo Corr. Monet. Aumento de Capital	584.501,58	603.479,24
EXIGÍVEL		
Contas Correntes	355.569,87	
Contribuição a Recolher	110,51	
Quota de Previdência	0,65	
Sind. dos Trab. em Empresas Telefôn.	30,12	
Fundo Nac. de Telecomunicações	684,20	
Imposto Renda Retido na Fonte	113,58	356.508,93
DÉBITOS DE FINANCIAMENTOS		
Empreendimentos Bancários	449.727,50	
Promitentes Usuários	751.299,20	
Usuário c/Fundo de Melhoria	102.490,00	
Fundo de Melhoria a Receber	560,00	1.304.076,70
COMPENSAÇAO		
Contratos c/Promit. Usuários	133.555,80	
Caução da Diretoria	50,00	
Bradesco c/Cobrança	7.480,00	
Promitentes Usuários c/Contrato	133.555,80	274.641,60
		2.538.706,47

Criciúma, 31 de dezembro de 1970
Wilson Barata – Diretor
CPF no. 003520639 – CRC/SC no. 0066

BALANÇO ECONÔMICO
(Lucros e Perdas)
RECEITA

Mensalidades	32.892,50
Juros e Descontos	1.710,28
Rendas Diversas	345,60
Comissões s/Cobrança	1.975,64
Taxas e Emolumentos	1.000,00
Resultado Econômico	52.705,62
	90.639,64

DESPESAS

Vencimentos e Ordenados	19.743,94
Contrib. de Previdência	3.774,43
Fretes e Carretos	1,50
Seguros c/Acidente de Trabalho	657,46
Operação de Manutenção	1.673,37
Força e Luz	2.284,48
Despesas de Viagens	99,30
Desp. Postal e Telegráfica	2,96
Décimo Terceiro Salário	1.305,88
Fundo de G.T.Serviço	1.867,54
Honorários e Vencimentos	4.800,00
Encargos Sociais	354,89
Taxas e Emolumentos	280,35
Comissões	12.031,00
Despesas de Viagens	152,08
Desp. Postal e Fonotelegráfica	39,74
Material Escritório Expediente	797,30
Publicações e Editais	1 259,00
Comissões e Desp. Bancárias	23.076,80
Juros e Descontos	1.012,59
Décimo Terceiro Salário	230,00
Imposto de Renda	75,00
Despesas c/Registros e Legalizações	15.000,00
Gastos Gerais	120,03
	90.639,64

Criciúma, 31 de dezembro de 1970
Wilson Barata – Diretor
CPF no. 003520639 – CRC/SC Reg. 0066

PARECER DO CONSELHO FISCAL

Na qualidade de membros do Conselho Fiscal da Companhia Criciumense de Telefones, examinamos o Balanço Geral, Demonstração de Lucros e Perdas e demais documentos referentes ao exercício encerrado em 31 de dezembro de 1970, tendo verificado se encontrar tudo na mais perfeita ordem e exatidão, razão pela qual, somos de parecer devam os referidos documentos ser aprovados pela Assembléia Geral dos Acionistas.

Criciúma, 24 de fevereiro de 1971

Ciro Bacha – CPF no. 003512459
Mário Búrigo – CPF no. 008903409
Francisco Gomes Balthazar – CPF no. 009372749

C.G.C. no. 83649608/001

RELATÓRIO DA DIRETORIA

Senhores Acionistas:

No corrente exercício, como é do conhecimento dos senhores acionistas, nossas atividades se prenderam a simples atos de rotina e atividades de regularização administrativa, já que a administração geral e operacional da Empresa estão a cargo da COTESC, sob contrato, no processo de incorporação de nossa Empresa àquela entidade.

O Balanço Geral e documentos referentes ao exercício de 1971, demonstram a posição patrimonial de nossa Empresa.

Qualquer melhor esclarecimento poderá ser prestado aos senhores acionistas, se necessário, quando solicitado.

Criciúma, 29 de Janeiro de 1972.
Wilson Barata – Diretor
CPF no. 003520639

BALANÇO GERAL LEVANTADO EM 31 DE DEZEMBRO DE 1971
BALANÇO PATRIMONIAL
ATIVO

IMOBILIZADO		
IMOBILIZAÇÕES TÉCNICAS		
Central Automática e Instal. Linhas	9.100,00	
Ferramentas e Equipamentos	258,20	
Móveis e Utensílios	2.992,99	
Imóveis	81.154,43	
Nova Central Automática	807.795,03	
Equip. e Instalações da Rede	470.914,50	
Correção Monetária do Ativo Imobiliz.	940.418,16	2.313.633,31
IMOBILIZAÇÕES FINANCEIRAS		
Cauções	8,00	
Participação em Outras Firmas	44,00	
Banco Nac. Desenv. Econômico	38,53	
Certificado de Compra de Ações	127,00	217,53
REALIZÁVEL		
CRÉDITOS DE FUNCIONAMENTO		
Mensalidades em Cobrança		1.785,89
CRÉDITOS DE FINANCIAMENTO		
Despesas Antecipadas c/Financiamentos		253.125,98
DISPONÍVEL		
Caixa	35,53	
Depósitos Bancários	19.979,72	20.015,25
COMPENSAÇÃO		
Contratos de Auto Financiamento	106.480,00	
Ações Caucionadas	50,00	
Títulos em Cobrança	1.912,00	
Usuários p/Auto Financiamento	106.480,00	214.922,00
RESULTADO ECONÔMICO		
Prejuízo		47.925,12
		2.850.625,08

PASSIVO

NÃO EXIGÍVEL		
Capital de Registro	11.500,00	
Fundo de Reserva Legal	116,03	
Fundo de Depreciação	2.980,34	
Fundo de Reinvestimento	4.265,26	
Fundo de Renovação de Equipamentos	116,03	
Fundo Corr. Monet. Aumento de Capital	940.418,16	959.395,82
EXIGÍVEL		
Contas Correntes	704.732,31	
Quota de Previdência	0,65	
Sind. dos Trab. em Empr. Telefônicas	30,12	
Fundo Nacional de Telecomunicações	700,60	
Imp. de Renda Retido na Fonte s/Fretes	113,58	705.577,26
DÉBITOS DE FINANCIAMENTOS		
Empréstimos Bancários	75.495,00	
Promitentes Usuários	792.145,00	
Usuários c/Fundo de Melhoria	102.530,00	
Fundo de Melhoria a Recener	560,00	970.730,00
COMPENSAÇÃO		
Contratos c/Promitentes Usuários	106.480,00	
Caução da Diretoria	50,00	
Bradesco c/Cobrança	1.912,00	
Promitentes Usuários c/Contratos	106.480,00	214.922,00
		2.850.625,08

Criciúma, 31 de Dezembro de 1971
Wilson Barata – Diretor
CPF no. 003520639 – Cont. Reg. 0066 – CRC/SC

BALANÇO ECONÔMICO
(Lucros e Perdas)
RECEITA

Juros	1.023,16
Rendas Diversas	216,85
	1.240,01

DESPESAS

Fundo de G.T. de Serviço	75,02
Encargos Sociais	183,89
Publicações e Editais	352,00
Comissões e Desp. Bancárias	5,00
Décimo Terceiro Salário	160,00
Resultado Econômico	464,00
	1.240,01

Criciúma, 31 de Dezembro de 1971
Wilson Barata – Diretor
CPF no. 003520639 – Cont. Reg. 0066 – CRC/SC

PARECER DO CONSELHO FISCAL

Examinando o Balanço Geral, Demonstração de Lucros e Perdas e Demais Documentos da Companhia Criciumense de Telefones, referentes ao exercício encerrado em 31 de dezembro de 1971 e tendo comprovado sua exatidão e perfeita ordem, somos de parecer que os mesmos devam ser aprovados na Assembléia Geral de Acionistas.

Criciúma, 02 de fevereiro de 1972

Ciro Bacha – CPF no. 003512459
Mário Búrigo – CPF no. 008903409
Francisco Gomes Balthazar – CPF no. 009372749

C.G.C. no. 83649608/001
RELATÓRIO DA DIRETORIA

Senhores Acionistas:

Nos estudos para a incorporação do acervo patrimonial de nossa Empresa à COTESC, que já se processam através de seus técnicos, caminhamos para a determinação final da apuração dos valores para o processo final dessa incorporação.

A posição patrimonial de nossa Empresa no exercício de 1972, se caracteriza pelo Balanço Geral e demais documentos que ora apresentamos à apreciação dos senhores acionistas.

Para qualquer informação ou melhor esclarecimento, estamos a inteira disposição dos senhores acionistas.

Criciúma, 08 de fevereiro de 1973
Wilson Barata – Diretor
C.P.F. no. 003520639

BALANÇO GERAL LEVANTADO EM 31 DE DEZEMBRO DE 1972
BALANÇO PATRIMONIAL
ATIVO

IMOBILIZADO		
IMOBILIZAÇÕES TÉCNICAS		
Central Automática e Instal. Linhas	9.100,00	
Ferramentas e Equipamentos	258,20	
Móveis e Utensílios	2.992,99	
Imóveis	81.154,43	
Nova Central Automática	807.795,03	
Equip. e Instal. da Rede	470.914,50	
Corr. Monetária do Ativo Imobilizado	1.428.595,98	2.800.811,13
IMOBILIZAÇÕES FINANCEIRAS		
Cauções	8,00	
Participação em Outras Firmas	44,00	
Banco Nac. Desenv. Econômico	38,53	
Certificado de Compra de Ações	127,00	217,53
REALIZÁVEL		
CRÉDITOS DE FUNCIONAMENTO		
Mensalidade em Cobrança		1.785,89
CRÉDITOS DE FINANCIAMENTO		
Despesas Antecipadas c/Financiamento		253.125,98
DISPONÍVEL		
Caixa	35,53	
Depósitos Bancários	7.513,22	7.548,75
COMPENSAÇÃO		
Contrato de Auto Financiamento	104.372,00	
Ações Caucionadas	50,00	
Usuários p/Auto Financiamento	104.372,00	208.794,00
RESULTADO ECONÔMICO		
Prejuízo		47.891,62
		3.320.174,90

PASSIVO

NÃO EXIGÍVEL		
Capital de Registro	11.500,00	
Fundo de Reserva Legal	116,03	
Fundo de Depreciação	2.980,34	
Fundo de Reinvestimento	4.265,26	
Fundo de Renovação de Equipamentos	116,03	
Fundo de Corr. Monet. p/Aumento Capital	1.428.593,98	1.447.573,64
EXIGÍVEL		
Contas Correntes	689.732,31	
Quota de Previdência	0,65	
Sind. dos Trab. Empre. Telefônica – SC	30,12	
Fundo Nacional de Telecomunicações	700,60	
Imposto Renda Retido na Fonte	113,58	690.577,26
DÉBITOS DE FINANCIAMENTOS		
Empréstimos Bancários	75.495,00	
Promitentes Usuários	794.645,00	
Usuários c/Fundo de Melhoria	102.530,00	
Fundo de Melhoria a Receber	560,00	973.230,00
COMPENSAÇÃO		
Contratos c/Promitentes Usuários	104.372,00	
Caução da Diretoria	50,00	
Promitentes Usuários c/Contratos	104.372,00	208.794,00
		3.320.174,90

Criciúma, 31 de dezembro de 1972
Wilson Barata – Diretor
CPF no. 003520639 – Cont. Reg. 0066 – CRC/SC

BALANÇO ECONÔMICO
(Lucros e Perdas)
RECEITA

Rendas Diversas	43,50
	43,50

DESPESAS

Com. e Despesas Bancárias	10,00
Resultado Econômico	33,50
	43,50

Criciúma, 31 de Dezembro de 1972
Wilson Barata – Diretor
CPF no. 003520639 – Cont. Reg. 0066 – CRC/SC

PARECER DO CONSELHO FISCAL

Tendo examinado o Balanço Geral, Demonstração de Lucros e Perdas e demais documentos, da Companhia Criciumense de Telefones, referentes ao exercício de 1972, verificamos estar tudo em perfeita ordem e exatidão, pelo que somos de parecer devam os mesmos ser aprovados pela Assembléia Geral de Acionistas.

Criciúma, 10 de fevereiro de 1973
Ciro Bacha – CPF no. 003512459
Mário Búrigo – CPF no. 008903409
Francisco Gomes Balthazar – CPF no. 009372749

Acervo: Biblioteca Pública SC - Hemeroteca Digital Catarinense

CND não deu licença e final do campeonato ficou para janeiro

Giuliari suspendeu jogos finais do campeonato

Na tabela expedida pela Federação Catarinense de Futebol, anexa ao Boletim 39/73 de 23 de novembro, depois das comunicações, traz uma pequena observação, quase no rodapé da folha: "A realização do último jogo fica dependendo dee autorização do Conselho Nacional de Desportos visto o prazo infringir determinações daquele órgão."

Na elaboração do boletim, José Elias Giuliari, presidente da FCF, já imaginava que dificilmente o campeonato estadual terminaria antes das férias regularmentares dos jogadores. Entretanto, devido a paralisação e uma série de recursos que deram entrada no Tribunal de Justiça, Giuliari viajou na última terça-feira para o Rio de Janeiro e no CND, entregou pessoalmente ofício ao Brigadeiro Gerônimo Bastos, no qual solicitava a realização das finais do estadual no período das férias dos j ogadores.

Na tarde de ontem, enquanto Giuliari desembarcava no aeroporto Hercílio Luz, Carlito Nunes, superintendente da FCF, recebia um telex do Rio de Janeiro: "CND NEGOU PEDIDO".

Ao chegar na sede da FCF, Giuliari ficou surpreso com a negativa do CND e, como ainda faltam duas partidas para concluir a tabela, resolveu, depois de não conseguir uma ligação para a CBD:

"Devido a negativa do CND, a Federação Catarinense de Futebol aguardará datas que serão oportunamente marcadas. Vou tentar no CND a marcação de Avaí x Juventus e Caxias x Figueirense ainda este ano."

Mas reconhece Giuliari que dificilmente o campeonato estadual será decidido este ano, e as duas partidas finais só serão realizadas na segunda quinzena de janeiro.

O TJD nada decidiu sobre o protesto do Juventus, que pedia os pontos da partida que falta jogar com o Figueira:

Divergência de horário

O Tribunal de Justiça da Federação Catarinense de Futebol reuniu-se ontem à noite para julgar o protesto do Juventus, que pedia os pontos da partida que deveria jogar contra o Figueirense, em 24 de novembro, na primeira rodada da fase final do campeonato estadual.

Harry Egon Krieger, Evilásio Caon e Domiense de Paula Ribeiro, advogados do Figueirense, conseguiram junto à Justiça Federal, a concessão de uma liminar ao mandado de segurança impetrado, suspendendo a realização da partida.

O Juventus, defendido ontem à noite pelo seu presidente, advogado Nelson Morro, não conseguiu ganho de causa, pois o TJD, através do relator Carlos Pessi, pediu que o Figueirense juntasse novas provas ao processo.

Na defesa do Figueirense, Harry Krieger lembrou que ele próprio fora a uma emissora de televisão comunicar que o jogo não sairia, em virtude do juiz federal Hervandil Fagundes ter concedido a liminar ao mandado impetrado. Isto às 19h30m, segundo Harry Krieger.

Nelson Morro argumentara anteriormente que seu clube não fora comunicado em tempo hábil sobre a liminar e que os jogadores do Juventus foram ao Orlando Scarpelli e assinaram a súmula do jogo, na presença do árbitro José Carlos Bezerra, dos bandeirinhas escalados pela FCF e do delegado da Federação na partida.

Krieger salientou também, que o presidente da Federação só foi comunicado às 23h30m, porque Giuliari não foi encontrado e não reside em Florianópolis, obrigando então ao oficial de justiça se deslocar até Joinville.

– Estivemos inclusive na sede da Federação e a procura do superintendente da FCF, para que ele tomasse as providências que se faziam necessárias. E não encontramos ninguém, razão pela qual somente às 23h30m o presidente da FCF foi comunicado.

Depois de apresentadas as defesas de Figueirense e Juventus, os juízes do TJD se julgaram incompetentes para decidir sobre o assunto, uma vez que existia uma divergência de horário. O relator Carlos Pessi pediu então que fosse averiguado junto à Justiça Federal, qual a hora exata em que o Figueirense recebeu a concessão da liminar. Diante disso, somente após as férias dos jogadores é que o TJD vai se reunir outra vez para dar sua decisão final sobre o protesto encaminhado pelo Juventus.

Avaí

No vestiário alegre a queixa de Janga: faltou água mineral

O vestiário do Avaí na tarde de ontem, continuava com a mesma euforia do dia anterior após a vitória sobre o Figueirense. Souza, Zenon, Balduino, Orivaldo e Dailton depois de medicados pelo doutor Salim Chaib, se juntaram aos demais jogadores comentando a partida. Rubens, tomando um copo de Sal de Frutas Eno, contou o lance com Caco: "Foi tudo brincadeira. Eu agarrei o Caco para evitar que ele agredisse alguém. Eu não sou de briga, nunca briguei com ninguém. Quando vi que ele estava me apertando, saí correndo." Todos os jogadores caíram em cima do goleiro e quizeram lhe dar a taça pela mentira. Jorge preocupado com a programação para hoje, conversava com o presidente do Conselho Deliberativo, José Matusalém Comelli, que foi ao clube cumprimentar os jogadores.

Quando Janga começou a falar, todos ficaram em silêncio: "Nós sofremos nas mãos do Figueirense. Além deles agredirem nossos jogadores, não nos deram água mineral, gelo e ainda fecharam o registro da água. Outra coisa, o vestiário deles pode ser muito bonito, mas o nosso aqui nunca faltou água e tem espelho. O deles não tem."

TONINHO

Enquanto era massageado por Paulo, o artilheiro do campeonato comentava: "O Figueirense é um time que não sabe perder. Eles devem ser mais espertos e se cientificarem que não têm condições de nos ganharem. Esta derrota, servirá para calar a meia duzia que não sabe o que dizer, pois eles perderam com os dois times. O presidente do Figueirense deve ficar sabendo que futebol se ganha é no campo jogando e não com agressões e protestos. Estou contente porque disse que ia marcar e marquei e, se eles não tumultuassem a partida, deixaria o segundo."

SOUZA

O lateral escutava atentamente o desabafo de Toninho. Depois, falou do lance com Moacir: "Quero deixar bem claro que não fiz nenhuma encenação. Rolei no chão porque estava sentindo muitas dores. Moacir é como se fosse um irmão meu, mas naquele lance ele me acertou sem bola na coxa. Não fiquei surpreso com a sua expulsão, porque considerei correta a atitude do árbitro. Perdôo o que ele fez, pois estava de cabeça quente e é coisa muito normal no futebol. Daqui a pouco devo me encontrar com ele, como faço todos os dias, para um bom papo. Somos bons amigos, e a única diferença é que jogamos em times diferentes."

SENSACIONAL
Conjunto Sanitário colorido Cr$ 250,00
Fórmica Cr$ 101,00
Tintas Coral e Ipiranga 20% de desconto
e até o ferro com 10% de desconto.
Sempre os melhores preços.
PHILIPPI & CIA.
a casa do construtor
Centro – Estreito e Balneário Camboriú
ones: 6520 – 6368

EXCLUSIVIDADE EM BONECOS DE LATEX
BOUTIQUE VALERIA
Rua Saldanha Marinho, 1 Esq/Tiradentes

Bezerra foi ameaçado ontem, no Banco do Estado

Bezerra diz que não teme ameaças

O que Bezerra não poderia esperar, nem tão pouco imaginar quando torcia para que seu nome fosse sorteado para dirigir o clássico, é que ele iria até parar na polícia. A principal queixa do Figueirense, é que Bezerra foi para o campo somente com o cartão vermelho, deixando o amarelo em casa.

– Achei até graça dizerem que eu não tinha cartão amarelo. Então eu me pergunto: que tipo de juiz sou eu? – Jamais eu apitaria uma partida sem ter os dois cartões no bolso, o amarelo e o vermelho. Agora é muito fácil explicar porque eu só usei o vermelho. As infrações cometidas no desenrolar da partida, só permitiram que eu usasse o cartão vermelho devido a gravidade das infrações.

POLÍCIA

Depois do jogo, Bezerra foi dar queixa na Delegacia de Polícia devido as agressões de que foi vítima. Saiu às 7 horas e no período da manhã não foi trabalhar no Besc. No período da tarde, ficou bem pouco tempo no banco.

– Fiz exame de corpo delito no Instituto Médico Legal e registrei queixa na Delegacia de Polícia do Estreito, devido às agressões de que fui vítima.

SÚMULA

Todo o tumulto verificado em campo, Bezerra colocará em súmula, para posterior julgamento no Tribunal de Justiça Desportiva da FCF. Ele não quis adiantar nada.

– Infelizmente não posso desvendar o que está escrito na súmula, porque ela é sigilosa. Se eu revelar, poderei até ser punido pela Federação e o Tribunal. Vou relatar apenas aquilo que eu vi e todo mundo deve ter visto.

TRANQUILO

A desclassificação do Figueirense no campeonato estadual, para alguns jogadores, parece ter um só culpado, o juiz da partida. Ontem ele recebeu várias ameaças: "Mesmo recebendo ameaças como a de hoje à tarde (ontem) no banco por alguns jogadores, estou tranquilo e consciente do dever cumprido, lamentando profundamente os fatos desagradáveis ocorridos. Sinceramente não sei o que deu no pessoal. Todo mundo conhece minha norma de conduta. Exijo acima de tudo o respeito. Me lembro uma vez que expulsei 8 jogadores do Avaí na partida contra o Marcílio Dias. Exijo respeito."

Sentado tranquilamente numa poltrona na sala do Departamento de Árbitros, José Carlos Bezerra assistia na noite de terça-feira, o sorteio do árbitro para o Clássico Avaí e Figueirense. No seu lado, Roldão Borja escutava Bezerra sussurar-lhe no ouvido: Tomara que seja eu o sorteado, pois dou sorte em jogos importantes e decisivos."

Quando o tenente Cabrera rodou o globo e tirou a esfera que apontaria o juiz do clássico, não deu outra coisa: Bezerra.

Quinta-feira, quando saiu de sua casa em Barreiros, deu apenas um aviso para sua esposa: "Peço para você não escutar o jogo, porque é uma partida difícil e por certo você ficará nervosa".

Chegou ao Orlando Scarpelli tranquilo, com uma hora de antecedência, assim como também tranquilo saiu do estádio depois das cinco expulsões e de todo o tumulto formado. Sua atuação foi correta e fez justiça à sua condição de ser o árbitro número um de Santa Catarina. Sua conduta foi elogiada, com exceção apenas do Figueirense, que o culpou diretamente por todos os incidentes.

Flagrante para Adailton e Caco

Adaílton, um dos cinco jogadores expulsos no clássico de quinta-feira, foi autuado em flagrante pela Delegacia de Polícia do Estreito, após a partida.

Segundo informações da equipe daquela delegacia, o jogador foi apresentado pelo capitão Gainette, que comandava o policiamento no Orlando Scarpelli. Adaílton foi levado à delegacia por ter agredido a José Carlos Bezerra.

Mas, como o flagrante era afiançável, depois de concluídos os depoimentos, às 7 horas da manhã de ontem, o jogador foi liberado pela polícia, após pagar a fiança.

Caco, também expulso quinta-feira e acusado de agressão a Bezerra, deveria ter sido autuado em flagrante. Mas o jogador não foi encontrado no vestiário após o jogo, ficando o inquérito para ser aberto na mesma delegacia.

Figueirense

Jogadores mais tranquilos ainda comentavam o jogo e atuação do árbitro

O vestiário do Figueirense na quinta-feira à noite, após o clássico, era de revolta por parte dos dirigentes, torcedores e jogadores devido a "péssima arbitragem de José Carlos Bezerra". Mas quem foi ontem à tarde ao Orlando Scarpelli, esperando presenciar ainda o ambiente tumultuado, encontrou um clima diferente.

O desentendimento geral que a torcida presenciou dentro e fora do gramado, se apagou juntamente com as luzes do estádio. Os jogadores se apresentaram ontem à tarde para a revisão médica e os muitos problemas preocupavam a Comissão Técnica.

O ambiente existente nos vestiários entre os jogadores era de brincadeira e muitas gozações sobre os incidentes do clássico. Já na porta do vestiário Abel brincava com todos os companheiros que passavam. "Que desacerto em bicho, nunca presenciei coisa igual na minha vida. Será que o negócio é sempre assim quando esses dois times jogam? "

Fazendo aplicação de banho de luz na perna direita, onde ficou com um hematoma, o goleiro Célio, calmo como sempre, falava dos lances da partida. Ele que procurou durante toda a confusão acalmar os ânimos dos companheiros e também acha que Bezerra foi o culpado de tudo.

– Esses acontecimentos não condizem com o gabarito do futebol brasileiro, que é o melhor do mungo. O árbitro foi alvo de todo tumulto. A expulsão de Moacir, que foi o início de tudo, foi feita erroneamente pelo árbitro. Anteriormente, outras faltas em piores condições ele não marcou. Um outro detalhe que demonstrou a sua incerteza quanto o bom andamento do jogo, foi quando eu conversava com ele e me afirmava que "eu já não trouxe cartão amarelo justamente para não dar moleza a ninguém, ou anda direito ou é expulso".

Por outro lado Tião Marino que havia feito uma boa partida também comentava com Marinho o desenrolar dos incidentes. "A partida estava boa e os dois times estavam jogando bonito. Eu não sei o que é que o Bezerra tem contra a gente para procurar distorcer o jogo". Num lance dentro da área, eu ia fazer o gol e o Vilela além de me trancar a passagem ainda segurou o meu calção. Ele (Bezerra) estava no lance, eu reclamei e nem me deu ouvidos."

Adailton estava alegre no vestiário e entrou na conversa entre Tião e Marinho. "O Bezerra sempre teve marcação comigo. Isso não é de hoje. Eu tentava explicar a ele que a falta não foi proposital, mas ele ignorou tudo. Caco, que durante o tumulto desfilou pelo gramado com o pau da bandeira que marca a linha de escanteio, conseguiu escapar em tempo do vestiário, antes da chegada da polícia. Mas Adailton não teve a mesma sorte. Juntamente com José Carlos Bezerra e os bandeirinhas Rui Dewitz e Dalmo Bolzano, ficou na delegacia até as 6 horas de ontem, prestando depoimentos referentes aos incidentes do clássico.

OS PROBLEMAS

A tranquilidade dos jogadores não é a mesma da Comissão Técnica, que tem problemas sérios para escalar os dois times domingo. O Figueira joga em Florianópolis contra o Atlético e em Joinville contra o Caxias. E as expulsões de Abel, Moacir, Caco, Adailton e Marcão deixam o plantel com número reduzido de jogadores para as duas partidas.

A Comissão Técnica afirma que desconhece totalmente o que aconteceu dentro de campo. Primeiro quer saber o que está anotado oficialmente na súmula. E só depois que esta entrar na Federação é que vai determinar as coisas. Tomou conhecimento das expulsões dos jogadores só através de jornais.

Além das expulsões, a Comissão Técnica tem ainda os problemas com Moenda, com a perna engessada em virtude de uma ruptura nos ligamentos; Marinho, com o pé direito engessado, contundido no jogo contra o América Mineiro e Neilor com distenção. Só hoje pela manhã, depois de conhecer oficialmente os jogadores expulsos por José Carlos Bezerra é que os times poderão ser escalados e imediatamente concentrados. Mas uma coisa é certa. Se se confirmar as expulsões o Figueira só terá condições de escalar um time, para o jogo com o Atlético, disse a Comissão Técnica.

Por outro lado, a diretoria do Figueirense solicitou ao Tribunal de Justiça Esportivo a transferência do jogo contra o Caxias para outra data, em virtude do número reduzido de jogadores.

COMISSÃO TÉCNICA

A Comissão Técnica afirma que a vitória do Avaí foi cristalina, mas não a reconhece oficialmente em virtude do jogo não ter chegado ao seu final. "O gol foi aos 16 minutos, e até o seu final muita coisa poderia ter acontecido."

Atlético

Classificação depende de uma vitória amanhã

Romeu, ponteiro esquerdo do Atlético Mineiro, que chegou com quatro horas de atraso, diz que vai fazer o seu gol

Em virtude de um problema técnico no avião em Congonhas, a delegação do Atlético Mineiro só conseguiu chegar a Florianópolis às 18h15min, com 3h45min de atraso.

O time mineiro chegou a capital com o compromisso de vencer o Figueirense de qualquer forma, pois uma derrota colocará por terra as suas pretenções de classificação no Campeonato Nacional.

O antigo ponteiro direito do Fluminense e atual treinador do campeão mineiro, Tele Santana está preocupado com o jogo de amanhã. Nem mesmo a desclassificação do time catarinense, a derrota para o América de Minas por 4 x 0 e a ausência de vários titulares deixam o técnico tranquilo.

– A responsabilidade do Atlético para o jogo contra o Figueirense é muito grande. E nem mesmo a fragilidade do adversário nos dá um absoluto favoritismo. O time catarinense nada tem a perder e joga somente para cumprir a tabela, enquanto que o nosso time precisa vencer de qualquer maneira.

Antes de deixar Belo Horizonte Tele Santana reuniu o plantel e fez preleção alertando sobre o excesso de otimismo. "Continuo afirmando que teremos um jogo difícil pela frente e temos que encarar o adversário com humildade para podermos chegar a vitória que tanto precisamos".

ROMEU

Com 1,70 de altura e usando cabelo black-power, o ponteiro esquerdo Romeu, uma das revelações do futebol mineiro, ao contrário de Tele Santana, está bastante otimista quanto a uma vitória.

– Para mim os adversários são todos iguais, e neste Nacional não tem time pequeno, haja visto as inúmeras zebras que acontecem nesta Campeonato. Agora o Atlético veio a Florianópolis para ganhar, mesmo porque nem podemos pensar na possibilidade de derrota. Bastante extrovertido, o jogador acha que seu time não vai encontrar dificuldades para vencer o Figueirense, e foi mais além. "Pode escrever aí, o meu gol eu vou deixar em Santa Catarina.

Indagado sobre a possibilidade de ser convocado para a seleção brasileira, o jogador disse que espera uma oportunidade. "Realmente tenho ouvido muita conversa a respeito de uma possível convocação minha para o selecionado nacional. E eu também acredito em ser convocado e acho que não vou encontrar dificuldades. Mesmo porque, para mim, jogar na seleção é bem mais fácil de que num clube. Na seleção a gente joga somente no meio de craques e aí as coisas ficam muito mais fáceis. Normalmente num clube nem sempre os demais jogadores acompanham o mesmo ritmo técnico da equipe, afirmou Romeu.

Tele Santana já tem o time escalado e vai mandar a campo Mazurkierwicz; Getúlio, Grapete, Vantuir e Vanderlei; Cláudio, Fausto e Paulinho; Pedrinho, Marcelo e Romeu. Hoje pela manhã, a partir das nove horas, o Atlético Mineiro estará no Orlando Scarpelli fazendo recreação.

Acervo: Biblioteca Pública SC - Hemeroteca Digital Catarinense

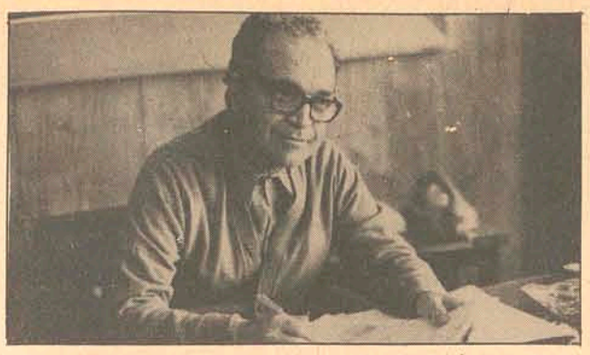

Santa Rita anunciou ontem a conclusão da nova rodovia

DER entrega hoje SC 14: Videira-Caçador

O Departamento Estadual de Estradas de Rodagem anunciou para hoje a conclusão do revestimento da SC–14, no trecho entre Videira e Caçador, com extensão de 34 quilômetros e plataforma de 11 e 14 metros. Ao anunciar o término da obra, o engenheiro Ernani Santa Rita garantiu que o percurso entre as duas cidades antes realizado em duas horas de viagem, a partir de amanhã poderá ser cumprido em apenas 30 minutos com toda a segurança.

Ao prestar a informação o Diretor Geral do DER revelou que o Governo Estadual aplicou um total de dez milhões de cruzeiros para a execução de terraplanagem, obras de arte especiais, desapropriação e fiscalização. Acentuou que foram construídas três pontes, sendo uma sobre o Rio do Peixe com vão livre de 64 metros e que custou Cr$ 596.172,10; outra sobre o Rio Jacutinga com 15 metros de vão, Cr$ 50.000,00; e a terceira sobre o Rio as Antas no valor de Cr$ 45.000,00. Finalizando, informou o Sr. Ernani Santa Rita que o trecho Videira–Caçador da SC–14 constitui o prolongamento da chamada "Estrada da Amizade", que percorre o Vale do Rio do Peixe, ligando e integrando aquela região onde está sendo implantado o segundo maior parque industrial do Estado.

Balanço é positivo na Fundação Dr. Blumenau

Blumenau (Sucursal) – A dependência de verbas da Prefeitura Municipal, pequenas e de demorada liberação, talvez se constitua no maior entrave para um maior desenvolvimento da Fundação Casa Dr. Blumenau, órgão encarregado de zelar pela atividade cultural do município, preservando suas tradições, através farta documentação. A entidade, criada no findar da administração Evelásio Vieira, recebeu como acervo a Biblioteca Pública Municipal Fritz Müller, o horto florestal Edith Gaertner, o Museu da Família Colonial e o Arquivo Histórico da cidade.

CONSELHO AGE

Funcionário do Banco do Brasil, pintor, estudioso de heráldica, preparando uma biografia sobre o poeta catarinense Luiz Delfino dos Santos, Edison Mueller ainda encontra tempo para dedicar-se à Fundação Casa Dr. Blumenau, na condição de membro do conselho curador. Edison faz questão de deixar bem claro que apesar da dependência da verba da Prefeitura Municipal, esta não interfere, de modo algum, na administração do órgão cultural, " O vínculo – frisa – é apenas financeiro".

Esclarece que ao Prefeito cabe aprovar os nomes propostos para o Conselho Curador e este aponta, então, o diretor. A fundação, no seu entender, começou bem capitaneada: na direção, o historiador Ferreira da Silva e na presidência do Conselho Curador, Hercílio Deeke, ambos ex-prefeitos de Blumenau, portanto, com largo conhecimento de sua tradição cultural. Édison vê na entidade uma importância fundamental, de valor inestimável à cidade, que prestará seus serviços, se não imediatos, mas a longo prazo. O andar devagar ocorre em face da dependência das verbas, que não são instantâneas e não permitem disponibilidade imediata. Todavia, antevê dias melhores, com um progressivo e substancioso auxílio oficial, uma vez que faz questão de destacar a valia d a obra, criada no governo Lazinho e questão de destacar a valia da obra, criada no governo Lazinho e assessor do Prefeito.

BALANÇO POSITIVO

Criada em 1972, a Fundação Casa Dr. Blumenau já executou um trabalho que pode ser rotulado como positivo. A ampliação da tipografia da biblioteca e da encadernação possibilitou o lançamento de uma série de livros: "Charles Van Lede e a Colonização Belga em Santa Catarina", de Carlos Ficker; ''Sentido Catarinense e Brasileiro de Fritz Müller", de Evaldo Pauli; Biografia de Otaviano Ramos, de Ferreira da Silva, além de um catálogo d o Museu da Família Ferreira da Silva, além de um catálogo do Museu da Família Mueller verá dois trabalhos seus em forma de livro: '' Reflexões sobre a heráldica municipal brasileira" e "A arte do logotipo", dentro da série de ensaios de história, literatura, biografia que a fundação pretende editar.

Outro acontecimento, digno de registro, foi o lançamento da vida so Dr. Blumenau, em versão alemã, escrita por José Ferreira da Silva. Doações espontâneas e compras de novas obras têm enriquecido a Biblioteca Fritz Müller, considerada a maior biblioteca municipal do Estado de Santa Catarina.

Como objetivo principal da entidade é manter a tradição blumenauense, Edison relembra a inauguração do busto da atriz Edith Gaertner, no horto que leva o seu nome, e informa que brevemente ocorrerá a inauguração do busto de Pedro Wagner, um dos primeiros povoadores da região e antepassado ilustre das principais famílias do Vale do Itajaí.

Prefeitura melhora as instalações da Proeb

Blumenau (Sucursal) – Por decisão da Prefeitura Municipal, a Fundação Promotora de Exposição de Blumenau – PROEB verá suas instalações melhoradas com a implantação de modernas luminárias. Através o decreto no. 444, o Prefeito Félix Christiano Theiss abriu crédito suplementar, na importância de Cr$ 25.000,00 em favor da PROEB – Fundação Promotora de Exposições de Blumenau, local onde são realizadas as Feiras de Amostras de Santa Catarina e quase todas as promoções de interesse turístico, incluindo os bailes do chope, destinado ao custeio das instalões elétricas a serem feitas no novo prédio onde passarão a funcionar a administração e o restaurante. Informa a Prefeitura que o crédito a que se refere o artigo primeiro do decreto 444 correrá por conta da redução de igual quantia no órgão 10 – Diretoria de Obras Públicas, consignação 4.1.1.0, item 3108/2 – Execução Esgoto Sanitário, do orçamento vigente.

A Assessoria do Sr. Juarez Furtado voltou a falar no interesse que Lages tem em trazer para o município as instalações da Borregaard, contrariando o próprio Prefeito que dizia ser tudo especulação e que não passava de promoção do município através dos jornais gaúchos. Por sua vez, os dirigentes da empresa, esperam ficar na capital gaúcha e acham impraticável a transferência do maquinário

Lages quer trazer a Borregaard, que quer ficar em Porto Alegre

Lages (Sucursal) – A Prefeitura Municipal de Lages tem interesse em transferir para esta cidade a Borregaard e só não conseguiu este objetivo porque os dirigentes da empresa estão estudando um plano que apermitirá voltar à atividade no mesmo local próxmo ao rio Guaiba sem provocar poluição da área. A informação foi prestada pela Assessoria da Prefeitura de Lages, contrariando as alegações feitas há três dias pelo Prefeito Juarez de que as pretensões de seu Governo pela Borregaard não passavam de um instrumento utilizado como meio de divulgar a cidade através dos jornais gaúchos.

Segundo a assessoria da Prefeitura de Lages, a direção da Borregaard acha impraticável a transferência de seu maquinário para Lages, em face da grande soma aplicada na sua implantação à margem do Guaiba: 75 milhões de dólares.

Para o Sr. Carlos Ungaretti, diretor da Borregaard, Lages reúne excelente condições para sediar uma fábrica de papel, "o que nos poderá levar a estudar um projeto desta natureza para ser definido de médio a longo prazo".

ORIGEM É NORUEGUESA

A Indústria de Celulose Borregaard, de procedência norueguesa, foi levada para o Rio Grande do Sul pelo Governador do Estado – Cel Walter Peracchi Barcellos –, após insistentes contatos feitos na Noruega com o grupo industrial. Com a implantação da indústria, o Governo Federal passou a lidar com 51% do total de suas acções, enquanto uma outra considerável quantia passou a pertencer ao Governo gaúcho. A menor parcela coube ao grupo norueguês.

As críticas dirigidas ao funcionamento irregular da empresa, como causadora da poluição do rio Guaiba e de toda a área próxima, levaram o Governo estadual a estudar uma forma de fechamento, prevendo, entretanto, a possibilidade de se executar um projeto que permitiria o refuncionamento da Borregaard sem implicar na lei que proibe as atividades de empresas que causam poluição ambiental. A preocupação do Governo gaúcho está mais voltada para os 10 mil empregados da indústria de celulose que há mais de uma semana estão desempregados.

JÁ HÁ PREOCUPAÇÃO

Segundo fontes da Prefeitura Municipal, as autoridades já estão preocupadas com um aumento do grau de poluição nos próximos anos, caso não sejam tomadas as providências no sentido de evitar que empresas funcionem como centro poluidor.

Colombo em Camboriú inaugura novas obras

Balneário Camboriú (Sucursal de Itajaí) – O Governador Colombo Salles confirmou sua ida hoje ao Balneário Camboriú para entregar obras de sua administração e instalar oficialmente a temporada de veraneio em todo o Estado. A comitiva governamental será recepcionada às 15 horas no trevo da BR–101, seguindo para a Praça Almirante Tamandaré onde serão realizados os atos de abertura da temporada de praia em Santa Catarina, oportnidade em que falarão o Governador Colombo Salles e o Prefeito Gilberto Américo Meirinho. Logo após, o Chefe do Executivo presidirá a inauguração da Escola Básica Professora Francisca Gevaerd, na localidade de Barra.

Às 16 horas, as autoridades, tendo à frente o Governador Colombo Salles e o Secretário Paulo Aguiar, dos Serviços Públicos, visitarão as obras de melhoria do sistema de abastecimento de água que, segundo o engenheiro Paulo Aguiar, possibilitarão o atendimento de toda a demanda nessa temporada desde que os usuários ampliem suas condições de armazenamento do líquido, ou seja duplicando a capacidade de suas caixas de água nas residências e apartamentos.

Após visitar as obras a comitiva governamental se dirigirá até o Bairro das Nações onde às 16h30m o Sr. Colombo Salles procederá a entrega do novo edifício sede da Delegacia de Polícia. A obra, segundo o Secretário Paulo Mendes de Carvalho, custou aos cofres do Estado a importância de Cr$ 528 mil, tendo sido iniciada em agosto do ano passado e concluída no último dia 5. O novo prédio, que possui duas alas, abrigará na parte da frente todos os serviços administrativos e policiais, incluindo o gabinete do titular, o cartório, sala de inquirição, trânsito, identificação, rádio e comissariado.

O programa assinala para as 17h15m a assinatura dos atos constitutivos do Centro de Promoções e exposições, que será concretizado mediante convênio a ser celebrado entre o Grupo Financeiro Besc, através da subsidiária Besc Empreendimentos e Turismo, e a Prefeitura Municipal do Balneário Camboriú. O ato será seguido de um coquetel oferecido às autoridades nas dependências do Hotel Marambaia e o retorno do Governador Colombo Salles e comitiva deverá acontecer por volta das 18h30m.

ESTADO DE SANTA CATARINA
SECRETARIA DE SERVIÇOS PÚBLICOS
COMPANHIA CATARINENSE DE ÁGUAS E SANEAMENTO - "CASAN"

EDITAL - TOMADA DE PREÇOS Nº 109/73

A COMPANHIA CATARINENSE DE ÁGUAS E SANEAMENTO – "CASAN" –, sociedade de economia mista, registrada na Junta Comercial do Estado sob o no. 34.438, C.G.C. do M.F. no. 82.508.433/001, com sede à Rua Tiradentes no. 17, em Florianópolis – SC., comunica que se encontram à disposição dos interessados, no endereço acima mencionado os elementos da TOMADA DE PREÇOS no. 109/73, destinada a selecionar propostas para aquisição de material de Ferro Fundido para os Sistemas de Abastecimento de Água das cidades de: BALNEÁRIO CAMBORIÚ, GAROPABA, GRÃO PARÁ, LAURO MüLLER, IMARUÍ, JAGUARUNA e MORRO DA FUMAÇA.

O Edital encontra-se afixado no mural da recepção da CASAN, andar térreo, no endereço acima mencionado, local onde deverão ser entregue as propostas até às 15:00 (quinze) horas do dia 26 de dezembro de 1973.

Florianópolis, 12 de dezembro de 1973
A DIRETORIA

ESTADO DE SANTA CATARINA
SECRETARIA DE SERVIÇOS PÚBLICOS
COMPANHIA CATARINENSE DE ÁGUAS E SANEAMENTO - "CASAN"

EDITAL - TOMADA DE PREÇOS Nº 110/73

A COMPANHIA CATARINENSE DE ÁGUAS E SANEAMENTO – "CASAN" –, sociedade de economia mista, registrada na Junta Comercial do Estado sob o no. 34.438, C.G.C. do M.F. no. 82.508.433/001, com sede à Rua Tiradentes no. 17, em Florianópolis – SC., comunica que se encontram à disposição dos interessados, no endereço acima mencionado, os elementos da TOMADA DE PREÇOS no. 110/73, destinada a selecionar propostas para aquisição de Material de P.V.C. Rígido, PBA, e ou de Ferro Fundido para os Sistemas de Abastecimento de Água das cidades de: GAROPABA, GRÃO PARÁ, LAURO MULLER, IMARUÍ, JAGUARUNA, MORRO DA FUMAÇA, TAIÓ, ANITA GARIBALDI, PONTE ALTA, FRAIBURGO, TANGARÁ, SANTA CECÍLIA e LEBON RÉGIS – S.C.

O EDITAL encontra-se afixado no mural da recepção da CASAN, andar térreo, no endereço acima mencionado, local onde deverão ser entregue as propostas até às 10:00 (dez) horas do dia 27 de dezembro de 1.973.

Florianópolis, 12 de dezembro de 1.973.
A DIRETORIA.

IMPOSTO ATRASADO ATRASA TUDO.

Atrasa o desenvolvimento, atrasa as obras prioritárias, atrasa o trabalho administrativo, atrasa a evolução do município no contexto estadual e nacional e, atrás de tudo isto, atrasa o Contribuinte, que com seu atraso nos pagamentos, está sujeito a multas e outras penalidades.

Não dê causa a atraso, pague hoje mesmo os seus impostos referentes ao Exercício de 1973, evitando a sua inscrição na Dívida Ativa.

Último prazo: 31 de dezembro.

PREFEITURA MUNICIPAL DE BLUMENAU

CENTRO DE INFORMAÇÕES, PROMOÇÕES E EXPOSIÇÕES

No próximo sábado, com a presença do Excelentíssimo Senhor Governador do Estado de Santa Catarina, Engenheiro Colombo Machado Salles, o Grupo Financeiro BESC, através de sua Subsidiária BESC Empreendimentos e Turismo S/A., com o apoio da Prefeitura Municipal e dos empresários locais, implantará mais um projeto prioritário, preconizado no Projeto Catarinense de Desenvolvimento. Desta feita, no Município do Balneário de Camboriú, será celebrado o ato de subscrição e institucionalização do CENTRO DE INFORMAÇÕES, PROMOÇÕES E EXPOSIÇÕES, empreendimento pioneiro, no gênero, em nosso Estado.

O Empreendimento Turístico de Balneário de Camboriú, obteve grande repercussão no meio comercial e industrial da região, dando ao parque hoteleiro local condições de ocupação, durante a baixa temporada.

A principal finalidade do CENTRO DE INFORMAÇÕES, PROMOÇÕES E EXPOSIÇÕES, é montar à margem da BR–101, um comércio turístico permanente, dando mostras e induzindo a excedência do fluxo a visitar e permanecer mais dias em Santa Catarina. A importância do empreendimento dá-se ao fato de que, após pesquisas realizadas "in loco", constatou-se que 20 mil pessoas trafegam diariamente pela BR–101 e que, 90% desse contingente, não entra em Balneário de Camboriú, e nem mesmo em outras cidades afastadas daquele eixo rodoviário.

Do projeto, serão construídos, inicialmente, 3 (três) unidades, sendo 1 – Posto de Informações Turísticas; 2. – Pavilhão de Exposições e Vendas; e 3. – Postos de Serviços Petrobrás.

Com vistas a possibilitar a participação pública no empreendimento, a BESC Empreendimentos e Turismo S/A., juntamente com a Prefeitura Municipal de Balneário de Camboriú, convidam aos interessados a subscreverem o capital social da nova empresa, em reunião a realizar-se às 17,15 horas do dia 15.12.73 no Hotel Marambaia, em Balneário de Camboriú.

Acervo: Biblioteca Pública SC - Hemeroteca Digital Catarinense

florisa

DEPARTAMENTO DE VEÍCULOS USADOS
Rua Santos Saraiva, Fones: 63-45,63-51 e 64-51
COMPRA-VENDE-TROCA-FINANCIA
VEÍCULOS SELECIONADOS, REVISADOS E EQUIPADOS.

Galaxie 500, mecânico, turquesa real	1972
Galaxie 500, mecânico, cinza e preto	1968
Corcel G.T., branco e preto	1970
Corcel G.T., cinza e preto	1969
Corcel cupê std, vermelho	1971
Corcel cupê std, vermelho	1971
Corcel cupê luxo, branco polar	1971
Corcel cupê luxo, cinza e preto	1969
Corcel sedan luxo, amarelo pop	1972
Corcel sedan luxo, vermelho	1971
Corcel sedan luxo, branco polar	1970
Corcel sedan luxo, azul claro	1970
Corcel sedan luxo, marrom	1970
Opala sedan, branco everest	1972
Opala sedan, branco everest	1971
Opala sedan, azul e preto	1971
Volks 1500 sedan, laranja monza	1972
Volks 1300 sedan, bege claro	1972
Volks 1600 T.L., vermelho metálico	1972
Volks 1300 sedan, vermelho	1971
Volks 1600 4 portas, branco polar	1971
Volks 1300 sedan, verde caribe	1968
Volks 1300 sedan, branco lotus	1968
Volks 1200 sedan, vermelho	1965
Volks 1200 sedan, vermelho	1963
Volks karmann-ghia T.C., vermelho	1970
Volks Kombi, bege claro	1969
Volks Kombi, bege claro	1969
DKW vemaget, gelo	1965
DKW vemaget, gelo	1960
Aero willys, amarelo claro	1965
Rural willys 4x2, azul e branco	1972
Rural willys 4x4, verde e branco	1971
F–100, marrom	1958
F–100, marrom	1965
F–350, verde icarai	1970
F–350, marfim e verde	1964
F–600 gasolina, verde, caçamba	1962

GATÃO AUTOMOVEIS

Francisco Tolentino, 13 – Fone 29-80

1. VOLKS 1.300 AZUL SAFIRA "OK"	74
2. VOLKS 1.300 AZUL CAIÇARA "OK"	74
3. OPALA CUPÊ AMARELO GRAN PRIX (JÓIA)	73
4. VOLKS VERMELHO CEREJA	70
5. KOMBI BEGE NILO	71.

EM FLORIANÓPOLIS ALUGUE UM CARRO NOVO E DIRIJA-O VOCE MESMO

AUTO LOCADORA COELHO

RUA FELIPE SCHMIDT, 83

FONES: 2777 OU 2765

Amauri VOLKSWAGEN

COMÉRCIO DE AUTOMÓVEIS

Maverick GT – Azul Regata OK	1974
Maverick Luxo – Vermelho Jambo OK	1974
Maverick Super – Verde Mangueira OK	1974
Corcel GT – Amarelho Tarumã OK	1974
Corcel STD – Vermelho Cadmium OK	1974
Corcel Cupê Luxo – Branco Nevasca	1972
Opala Cupê Especial – Marron Cajú OK	1974
Opala Cupê Especial – Turquesa Tahiti OK	1974
Opala Cupê Especial – Amarelho Azteca	1972
Opala Cupê Especial – Branco Everest	1972
Fuscão – Verde Folha	1970
Volks – Verde Folha	1969
Variant – Vermelho Cereja	1970
TL – Vermelho Met.	1970
Trailler Luxo – Cinza Escuro	1971

POSSUÍMOS CARROS ZERO QUILÔMETRO DE QUALQUER MARCA
R. Gal. Gaspar Dutra, 90 – Estreito
Fones: 6628 – 6632 – 6312
Florianópolis.

COMÉRCIO E AGÊNCIAS

C. RAMOS S.A.

VEICULOS NOVOS

Possuímos toda linha VW nas diversas cores 74

REVENDEDORES AUTORIZADOS VOLKSWAGEN
R. João Pinto no. 9 – Rua Cel. Pedro Demoro no. 1466
Fone 3641 – Fpolis – 6381 – Estreito.

VEICULOS USADOS

Volks 1500 – Verde	1972
Volks 1300 – Azul Diamante	1970
Sedan 4 portas Azul Diamante	1970

Dispomos de motores 1.300, 1.500 e 1.600, novos ou recondicionados à base de troca.

FINANCIAMOS SEU VEÍCULO ATÉ 40 MESES

CERTIFICADO EXTRAVIADO

Foi perdido o Certificado de Propriedade do veículo marca Volkswagen, ano 1971, cor Azul, Motor BH–202231, chassis BS–063982, pertencente a sra. Emília Rosenberg.

MEDICOS

Dr. FELIPE FELICIO
PROCTOLOGIA
Estágio de 3 anos no Hospital de Ipanema da Guanabara

Dr. OTHMAR BAUER
PNEUMOLOGIA

Consultório: Rua Felipe Schmidt, 27
Ed. Dias Velho – 7o. andar – sala 714.
Hora marcada no local das 14,30 às 18,30 horas.

CASA DE PRAIA TODA MOBILIADA

VENDE–SE uma ótima casa de praia, em SÃO MIGUEL – Ponta de Baixo – com 2 quartos, copa/cozinha, banheiro, varandado de frente para o mar e calçamento em volta de casa. Toda mobiliada: com geladeira, fogão, 2 camas, 2 beliches, armário de cozinha, uma mesa para refeições c/ 6 cadeiras e pia com armário. Tudo pelo preço de Cr$ 36.000,00
TRATAR: Rya Gal. Liberato Bittencourt, 203 ESTREITO

JENDIROBA AUTOMÓVEIS LTDA.

R. Saldanha Marinho Esq. de João Pinto
FONES: 4673 – 2952

OPALA VÁRIAS CORES	1974
CHEVETTE VÁRIAS CORES	1974
DODGE 1.800 VÁRIAS CORES	1974
GALAXIE LANDAU	1973
DODGE CHARGER	1971
VARIANT	1972
TL 1.600	1971

LANCHAS FIBRA DE VIDRO VÁRIOS MODELOS FINANCIAMOS SEU VEÍCULO ATÉ 40 MESES

NÃO FECHAMOS PARA ALMOÇO
COMÉRCIO DE AUTOMÓVEIS, BARCOS
Financiamentos até 36 meses

VENDE-SE BUGRE 72

Novo – 20.000 Km.
Tratar c/Adalberto fone 38–63.

EMPRESA AREIAS BIGUAÇÚ LTDA.

Estrada Tres Riachos - Biguaçú

Possue para pronta entrega, MEIA AREIA PARA TRAÇO e AREIA PARA REBOCO.
Informações à rua Padre Roma, 17.

PIANO

Marca J. Hoelzl, 88 teclas, Cr$ 4.000,00. Praça Getúlio Vargas no. 93, apartamento 106 (Edifício Eduardo). Tratar das 12 às 13 horas ou das 18 às 20 horas.

MISSA DE 7º DIA

A Família WALLY MULLER, comunica aos parentes amigos que mandará rezar missa em sua memória, na próxima segunda-feira 17, às 18,30 horas, na Igreja São Francisco, à rua Deodoro. A todos agradece pelo comparecimento.

Sociedade de Amparo à Velhice
Assembléia Geral Extraordinária

Ficam convidadas as sócias quites para, de acordo com o artigo 17 dos Estatutos se reunirem em Assembléia Geral Extraordinária, no dia 17 do corrente, às 14 horas, na residência da Presidente Elza Gama d'Eça, à Avenida Rubens de Arruda Ramos, 348, apartamento 1201, para deliberarem sobre a seguinte ordem do dia:
a) – modificação do artigo 34, dos Estatutos.
b) – assuntos de interesse geral.
Florianópolis, 7 de dezembro de 1973
O Conselho Fiscal.

SP 2 VENDE-SE

O mais belo da ilha cor cinza platina – Tratar fone 4184 com o Sr. Enio.

CARTEIRA EXTRAVIADA

Foi extraviada a carteira nacional de habilitação, categoria profissional, pertencente ao Sr. José Mendes.
Tubarão, 13 de dezembro de 1973

CARTEIRA EXTRAVIADA

Foi extraviada a carteira nacional de habilitação, categoria amador, pertencente ao Sr. Valdir José Fernandes.
Tubarão, 13 de dezembro de 1973.

CARTEIRA EXTRAVIADA

Foi extraviada a Carteira Nacional de Habilitação e Motociclista – categoria amador pertencente a Mario Cesar de Souza – expedida por Mafra SC.

DECLARAÇÃO

Eu, Eloi Ronsani, declaro para os devidos fins que extraviei o Certificado de Propriedade de seu Automóvel marca Volks, ano 1971, de chassis no. BS-103.524. De cor Azul Diamante, com a capacidade para 5 pessoas de placa CR-3542.
Criciúma, 12 de Dezembro de 1973.

DECLARAÇÃO

Eu, AFONSO BACK, declara para os devidos fins, que extraviou o Certificado de propriedade de seu automóvel marca Chevrolet ano de fabricação 1973, com 80HP, capacidade para 5 pessoas de cor Escarlate, de placa CR-0454, chassis no. 5N87CCB105511.
Criciúma, 12 de dezembro de 1973.

CERTIFICADO EXTRAVIADO

Foi perdido o Certificado de Propriedade do veículo marca Volkswagen, ano 1971, cor azul diamante, motor BF–438573, chassis BP–772172, pertencente ao sr. Waldir Lauro Vitorio.

SINGER SEWING MACHINE COMPANY

necessita de:

VENDEDORES

com bastante comunicabilidade, boa apresentação para a venda de nossos produtos. Garantimos treinamento remunerado e ótimo ambiente de trabalho, além de possibilidades de ganhos bastante compensador. Exige-se referências e os interessados queiram tratar à Rua Felipe Schmidt 34 no horário comercial.

SINGER SEWING MACHINE COMPANY

COBRADORES

Necessita com urgência de elementos de fácil comunicação e boa apresentação para serviços de cobrança, com possibilidades de promoção. Tratar na Rua Felipe Schmidt 34 – no horário comercial.

SINGER SEWING MACHINE COMPANY

COMUNICADO

Comunicamos ao público em geral que foram desligados desta Cia. os Srs. DEOSDETE SABINO ARAGÃO e MANOEL JOSÉ DA SILVA e cujos atos praticados pelas referidas pessoas em nome da Singer não terá acolhimento em nossa organização.
A GERÊNCIA

ORAÇÃO AO DIVINO ESPÍRITO SANTO

Espírito Santo, Tu que me esclareces tudo, que iluminas todos os caminhos para que eu atinja o meu ideal. Tu que me dás o dom divino de perdoar e esquecer o mal que me fazem, que em todos os instantes de minha vida estás comigo, quero neste curto diálogo agradecer por tudo e confirmar uma vez mais que não quero separar-me de ti. Por maior que seja a ilusão material, não será o mínimo da vontade que sinto de um dia estar contigo e todos os meus irmãos na glória perpétua. Agradeço-te uma vez mais.
(A pessoa deverá fazer esta oração 3 dias seguidos, sem fazer o pedido. Dentro de 3 dias será alcançada a graça, por mais difícil que seja. Publicar assim que receber a graça). M.C.

AGRADECIMENTO E MISSA DE 30º DIA

Solon Mazarakis, Suely Maria Stalliviere Mazarakis e filhas, Maurício Gariba, Jaci Terezinha Stalliviere Gariba, ainda consternados com o falecimento de CONSTANTINO STALLIVIERE, agradecem a todos aqueles que os confortaram durante o doloroso transe por que passaram, outrossim convidam aos parentes e pessoas de suas relações para a Missa de 30o. dia que será celebrada dia 16 (domingo) às 8,15 horas na Capela do Colégio Catarinense.

† AGRADECIMENTO E MISSA ALCINA NARCISO JANNIS

A Família de Alcina Narciso Jannis, profundamente agradecida ante as numerosas manifestações de pesar e de solidariedade cristã no ensejo do falecimento de sua sempre amada esposa, mãe, sogra, irmã, avó, tia e cunhada, ocorrido em Florianópolis no dia 12 do corrente, cumpre agora o dever de convidar a parentes e amigos para a Missa de 7o. dia, que será rezada no dia 18 do corrente, terça-feira, às 18 horas, na Capela do Colégio Catarinense. Antecipam o seu sincero agradecimento.

APARTAMENTO NOVOS BAÍA NORTE

Vende-se no Edifício Condessa, apartamentos prontos. 3 quartos, sendo 2 com armários embutidos, sala com terraço, banheiro social todo azulejado, quarto de casal com banheiro privativo (suite), copa, cozinha, dependência de empregada completo, duas garagens (box), todo de frente, vista para o mar área útil de 143m2. Entrada de apenas Cr$ 9.900,00, restante financiado. Tratar na Eletrolândia – Ed. Ipase – Térreo – Fone 3376 – Caixa Postal 322. Tratar com Adalberto.

VENDE-SE CASA

Vende-se casa em Canasvieiras, em terreno completamente gramado, toda mobiliada, bem localizada, três (3) quartos, e demais dependências.
Financiada em três (3) anos.
Tratar na Eletrolândia – Ed. Ipase – Térreo – Fone 3376 – Caixa Postal 322. Tratar com Adalberto.

VENDEM-SE - APARTAMENTOS

no centro, prontos para morar de um, dois ou três quartos - Edifício "A.COELHO"
Ver e tratar à rua Felipe Schmidt, 85
Telefones 2777 e 2765.

EMOBRA- EMPRESA DE MÃO DE OBRA LTDA

PRECISA

Para admissão imediata em seu quadro de trabalho em FLORIANÓPOLIS, dos seguintes profissionais:
1 (hum) Técnico em Contabilidade
1 (hum) Auxiliar de Escritório
8 (oito) Apontadores
30 (trinta) Carpinteiros (serviços de caixaria)
15 (quinze) Armadores
15 (quinze) Pedreiros
50 (Cincoenta) Serventes
OFERECEMOS: – Salários de acordo com a aptidão dos candidatos
– pagamento semanal
– todas medidas de segurança de trabalho
Os interessados deverão dirigir-se aos escritórios da firma na Rua Araújo de Figueiredo – Edifício Alcion, salas 5 e 6, no horário das 7,00 às 11,00 Horas e das 13,00 às 18,00 horas.

BAR E 30 QUARTOS

Vende-se à vista. Tratar no local sito à Avenida Getúlio Vargas, 615 – Curitiba – Paraná.

ORAÇÃO AO DIVINO ESPÍRITO SANTO

Espírito Santo. Tu que me esclareces em tudo, que iluminas todos os caminhos para que eu atinja meu ideal. Tu que me dás o dom Divino de perdoar e esquecer o mal que me fazem, que em todos os instantes de minha vida estás comigo, quero neste curto diálogo agradecer por tudo e confirmar uma vez que não quero separar-me de ti. Por maior que seja a ilusão material, não será o mínimo de vontade que sinto de um dia estar contigo e todos os meus irmãos na glória perpétua.
(A pessoa deverá fazer 3 dias seguidos, sem fazer o pedido. Dentro de 3 dias será alcançada a graça por mais difícil que seja. Publicar assim que receber a graça). J.C.P.

MUDE-SE AMANHÃ

Apartamentos para pronta entrega. Apenas duas unidades em belíssimo Edifício localizado em Coqueiros. Acabamento de primeira. Azulejos decorados até o teto na cozinha e banheiro. Piso de parquet. Tratar pelo telefone – 43–65.

ALUGA-SE

Ótimo apartamento, térreo, sem escadas, novo, no centro, em rua tranquila, próprio para casal sem filhos ou pessoas de idade. Possui amplo "living" três quartos, cozinha, dependências de empregada e excelente área de serviço. Preço Cr$ 850,00. Contrato e fiador. Tratar à Rua Brigadeiro Silva Paes (Chácara do Espanha) no. 6, apto. 101

QUARTOS ALUGAM–SE

ALUGEM-SE QUARTOS PARA RAPAZES À RUA JERÔNIMO COELHO – 11. Tratar à Rua Emílio Blum, 27 ou pelo FONE – 4044 com o Sr. BRUNO.

ALUGAM-SE APARTAMENTOS CENTRO FELIPE SCHMIDT COM 3, 2, 1 QUARTOS E DEMAIS DEPENDENCIAS

TRATAR:
RUA FELIPE SCHMIDT - 83
FONES: 2777 ou 2765

Acervo: Biblioteca Pública SC - Hemeroteca Digital Catarinense

BETO

Stodieck

De como ainda acabarei perdendo o meu emprego

Como todos os nossos leitores e leitrizes já devem ter notado nosso querido Jornal o Estado, emagreceu violentamente, de um momento para o outro, sem Zupavitin, dietas moderadores de apetites ou mesmo ginastiquinhas. Na verdade o nosso jornal passa por uma fase difícil, um terrível mal du siécle, que assola a imprensa mundial de Hong-Kong a Biguaçu: a falta de papel. Ninguém sabe se é só uma crise temporária ou se e o início do fim. De qualquer modo, em Nova Iorque já está completamente instalado e pronto para entrar em uso a qualquer momento um sistema fantástico de computação eletrônica que vai levar diariamente a todos os lares o jornal televisado, onde é só apertar um botão e todas as notícias do momento surgirão na tela, dispensando assim a matéria prima cada dia mais cara.. e mais cara. É, os tempos estão definitivamente mudando, cada vez e mais depressa. E nós aqui estamos assistindo ao grande espetáculo. A única coisa a esperar é que o final não seja trágico demais. Pelo menos para nós.

As fofas em geral (nem todas estão presentes) eu em particular (ah, essa modéstia!)

Anuncios luminosos, luzes da cidade, estrelas do céu...

O Natal está chegando e ninguém tem dinheiro prá comprar presentinhos * Consequência: as lojas e as boutiques cheias de ... mercadoria e o freguês, apenas, especulando. Comprando? Nem pensar *Iara Pedrosa fechando na festa do V Distrito Naval, ante-ontem a noite, vestida de chinesa *Formaturas, formaturas e mais formaturas *Rômulo Azevedo Coutinho já é Doutor Rômulo, já está clinicando. O John Lennon do Corcel Vermelho já é médico. Ontem a noite fez o seu juramento a Hipócrates. "Quem diria", disse mamãe Lilinha chorosa. "Ainda ontem era uma criança". * E Zuzu Fox D'Oliveira, irmã de Aninha, finalmente é antropóloga: também formou-se ontem. *Celso Pamplona e Iara Pedrosa ("outra vez? ", berram indignadas as dondocas menos favorecidas) apresentarão a Festa das Fofas de 1973, hoje a noite no Santa *A Festa está pintando como o maior ouriço do ano *É final do ano e esta é uma maneira da coluna aqui se despedir dos seus inúmeros leitores (ponham inúmeros nisso) * Enquanto isso o Stúdio A 2 foi escolhido como um dos destaques de 1973 pelo Programa 12 no 6 juntamente com o Governador Colombo e Dona Dayse, Prefeito Nilton Severo da Costa e mais uma pá de personalidades e instituições. O A 2 participará da gravação especial para a noite do dia 24, às 22 horas. De leve. E sorry periferia *Ah, estão chegando as férias *E as recuperações? *De uma aflita mãe de um aluno do Colégio Catarinense vem a queixa de que, além do filhote estar em recuperação e pagar Cr$ 72,00 por matéria, a professora de Educação Artística (também dá recuperação...) não aparece para dar aulas. Desculpas dos padres: "não conseguimos localizá-la. E o aluno lá, esperando que a professora se digne em comparecer. Aonde acaba tudo isso? Não sei... *Todos esperam que a Secretaria da Educação se manifeste a respeito das recuperações o que, até agora não fez... *Um filme lindo está nas telas da cidade: Voar é Com os Pássaros. *E hoje ainda tem Bananeira Chorá-Chorá no Teatro Trapiche. A partir das 9 da noite. Todos lá que o som é da pesada. *Cada vez mais estou impressionado com a falta de responsabilidade das pessoas. Simplesmente não se assumem. *Ana Zendron, de Blumenau, é fofa*Angela Orle (Florianópolis) também * E mais: Cintia Brandão (Criciúma), Cláudia Campos (Joinville), Denise Richard (Flopis), Elizabeth Zavarizi (Flopis também), Kiki Richter (aida Flopis), Maria Elizabeth Valério (Tubarão), Moema Bittencourt (outra de Flopis). Monique Douat (Joinville), Rosane Koerich (Flopis) e Silvia Madeira Neves (Florianópolis). Assim elas desfilarão, pela ordem alfabética pela passarela armada sobre a piscina do Country (só espero de não chova) graças a Laminadora do Benito Battistotti e Phillipi e Cia. Palmas prá eles, que merecem. *

Clac, clac, clac *E palmas prás fofas *E palmas prá mim que tive a feliz idéia de instituir, há três anos, a lista mais bonita do sul do Brasil. **Clac, clac, clac. No mais, um bom final de semana, ótima recuperação e, para os felizes convidados para a fofice de hoje: divirtam-se que a vida é curta e tem de ser levada na flauta *E o que nos espera 1974?**

No Kioski, uma Galeria de Arte

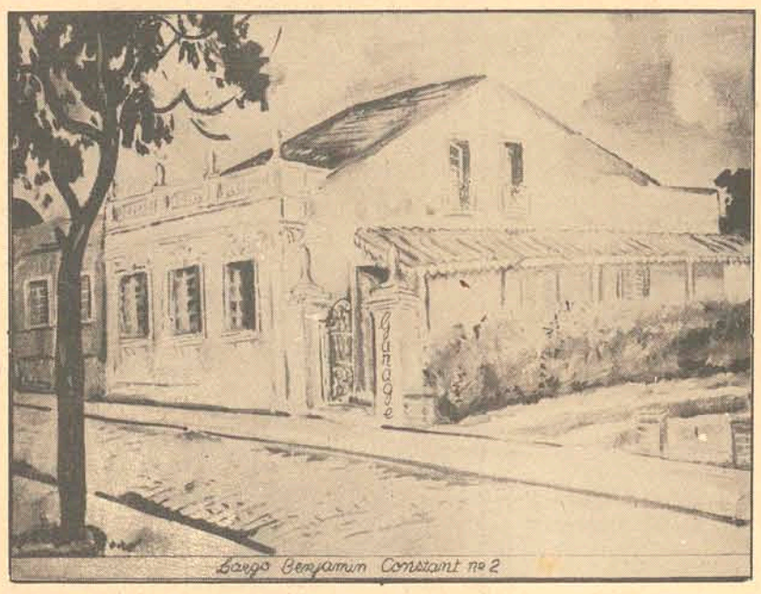

Alicinha Damiani inaugurou ontem sua Garage em novo endereço, no. 2 do Largo Benjamim Constant, também conhecido como Kioski. A festa teve mostra de pinturas de Luiz Canabrava, além do acervo permanente da galeria e exposição de cristais e porcelanas escandinavos. O convite para a inauguração da nova loja saiu da loura cabecinha de Alicinha e foi feito pela Grapho's, especialista que está se tornando em convites de bom gosto. O desenho da casa é de Martinho de Haro, feito a pedido de Acelon Souza quando, há muitos anos atrás, resolveu destruir a construção para fazer um edifício. Martinho fez o desenho, a casa não foi destruída e hoje volta a ser palco das atividades, agora profissionais, de Alicinha, que lá passou sua infância.

Horóscopo

Omar Cardoso

ÁRIES – Pessoa religiosa, de Áries, Leão ou Sagiatário, concorrerá para a sua felicidade e paz de espírito, hoje ou neste final de semana. Fluxo astral muito bom, também para a sua vida amorosa e familiar.

TOURO – Saturno, que juntamente com Urano o sábado, não está em bom aspecto agora em seu horóscopo e pode ocasionar-lhe dificuldades políticas, sociais ou públicas. Acautele-se nesses setores e não terá outras preocupações.

GÊMEOS – Suas relações sociais e de amizade não estão sob boas influências, contribuindo decisivamente para rompimentos sentimentais e afetivos, que você deve procurar evitar não concorrendo para isso.

CÂNCER – Alguns problemas nas relações conjugais e amorosas influirão negativamente sobre você, acarretando dissabores e contrariedades. Mostre-se pelo menos um pouco mais demonstrativo e eliminará parte dessa negatividade.

LEÃO – Os influxos planetários do dia não são propícios à sua saúde, principalmente se exceder-se na alimentação e nos estimulantes. Favorece, todavia, fortemente sua vida amorosa e suas possibilidades de ganhar em jogos e na loteria.

VIRGEM – Sentir-se-á muito inclinado hoje às pessoas mais idosas ou de disposição mais séria que o habitual, que lhe proporcionarão motivos de contentamento e de satisfação. Cuide-se, porém, para não ter prejuízos nas especulações.

LIBRA – Sábado que lhe propiciará felizes encontros, viagens alegres e divertidas, muitas animação social e muita ternura amorosa ou matrimonial. Contentamentos pelos irmãos, amigos, primos e companheiros.

ESCORPIÃO – Poderá lucrar muito hoje pelo resultado do trabalho feito na semana que se finda, mas ter algum embaraço em viagens causado por irmãos ou parentes afins. Não especule exageradamente. Dia neutro.

SAGITÁRIO – Alegrias nos esportes ou lucros por eles, bem como excelente disposição física e mental para levar a bom termo os seus propósitos e divertir-se o máximo que puder neste fim de semana.

CAPRICÓRNIO – É bem provável que o seu dia benéfico da semana traga alguns prazeres e contentamentos para compensação das dificuldades que tem tido desde que se encontra sob o seu Inferno Zodiacal.

AQUÁRIO – Os bons, mas poucos amigos, que você tem, estarão hoje inclinados a ajudá-lo na solução dos problemas mais imediatos que tenha de resolver. Prenúncios de longa e produtiva viagem de negócios.

PEIXES – O dia não lhe beneficia muito a vida sentimental ou a harmonia conjugal, principalmente com pessoas de Gêmeos, Virgem e Sagitário, traz, porém, viagens e passeios agradáveis com amigos verdadeiros.

TV

TV. CULTURA – CANAL 6

12:30 – Charlie Chan; 13:40 – O Gordo e o Magro; 14:05 – Sessão Patota; 15:45 – Cine Matinée; 16:10 – Daniel Boone; 17:10 – Perdidos no Espaço; 18:10 – Divinas e Maravilhosas; 18:55 – O Conde Zebra; 19:20 – Bola em Jogo; 19:30 – Rede Tupi de Notícia; 20:00 – Mulheres de Areia; 20:50 – Rio Boa Praça; 22:15 – Mash; 22:45 – Cine Espetacular; 00:30 – Cinema Classe Especial.

TV. COLIGADAS – CANAL 3

12:50 – Confronto; 13:00 – Papa-Léguas; 13:30 – Festival de Desenhos; 14:00 – Túnel do Tempo; 15:00 – Amaral Neto; 15:30 – Mundo submarino; 16:30 – J. Ringo; 17:00 – Globo Fantástico; 18:00 – Disneylândia; 19:00 – Carinhoso; 19:55 – Tele Jornal M. Hering; 20:20 – O Semideus; 21:10 – Audaciosos; 22:40 – Grande Cinema; 24:00 – Sessão Coruja.

LEIA
E
DIVULGUE
O ESTADO

Zury Machado

Nadia Wolk, o broto bonito que é sempre notícia em sociedade.

CASAMENTO

Logo mais, às 20 horas, na capela do Colégio Catarinense, dar-se-á a cerimônia de casamento de Laraine e Alceu. No Clube do Penhasco os noivos e seus pais, Sr. e Sra Leopoldo Olavo Erig e Sr. e Sra Luiz Cherobim, receberão cumprimentos de convidados.

MARCOS PAULO

O artista Marcos Paulo, que na novela Carinhoso é o cobiçado Edu, hoje será atração na noite de gala que se realizará no Marambaia Cassino Hotel. Tudo indica a festa no Balneário Camboriú vai reunir gente bonita e elegante no Maranbaia.

DE CHEVETTE

Vimos circulando de Chevette vermelho, muito bem acompanhado, o acadêmico José Caruso Mac Donald.

DINO

O conceituado jornalista Dino de Almeira, da sociedade de Curitiba, já confirmou sua presença na noite de gala, hoje, no Marambaia Cassino Hotel.

SOLENIDADE

Em solenidade ontem realizada no Centro de Instrução Militar, o Governador Colombo Salles agraciou corporações e autoridades com a Medalha do Mérito "Anita Garibaldi". Receberam a condecoração o V Distrito Naval, o Grupamento Leste Catarinense, e Base Aérea de Florianópolis e o Centro de Instrução Policial Militar de Santa Catarina, além do Presidente da Assembléia Legislativa do Estado, Deputado Zany Gonzaga, Presidente do Tribunal de Justiça, Desembargador Noberto de Miranda Ramos, General de Exército Oscar Luiz da Silva, General de Divisão Ayrton Tourinho, Major de Brigada Leonardo Teixeira Collares, General de Brigada Florismar Campelo, Contra Almirante Antônio Leopoldo do Amaral Sabóia e Coronel Aviador Armando Willemens de Oliveira.

NO CATIRA

Foram vistos almoçando no restaurante Catira, no Pontal, os srs. Chassoto, Truda Polazzo, da direção do Banco Sul Brasileiro e Diretores da Unicatur, srs. Aquilino Silveira Souza, José Jay e Miguel Osvaldo Langone.

PALESTRA

O Secretário Sérgio Uchoa de Rezende, da Fazenda, designou seu assessor Francisco Cirilo Correa para proferir palestras em diversos municípios do Estado, sobre as novas declarações de Movimento Econômico, destinadas ao levantamento do próximo exercício.

LUCIA E ELSON

Hoje, às 17 horas, na Igreja de Bom Jesus de Nazaré, Lúcia Rose e Elson Ávila, receberão a bênção de casamento. A recepção aos convidados será no Clube 7 de setembro.

DIPLOMA

O Comandante do 5o. Distrito Naval, Contra-Almirante Antônio Leopoldo do Amaral Sabóia, durante um almoço, homenageou os srs. Secretário da Saúde, Henrique Prisco Paraíso, Diretor do D. Autônomo de Saúde, Gonovêncio Matos Neto, Diretor do Departamento de Estradas de Rodagem, Ernani Santa Rita e Comandante Carlos Antônio Bonetti, com diploma e medalha de "Amigo da Marinha".

TEATRO

O Teatro Trapiche está apresentando o musical Bananeira Chora-Chora, com Luiz Henrique, Tuca e o conjunto "Som Nosso de Cada Dia". O espetáculo tem texto do jornalista Raul Caldas Filho e direção de Luiz Henrique.

CONVITE

Em ofício enviado ao Secretário Orlando Bértoli, do Governo, o Sr. Renato Soeiro, Diretor do Departamento de Assuntos Culturais do MEC, aceitou o convite do Governador Colombo Salles para visitar Santa Catarina em janeiro do próximo ano.

BAILE

Os novos médicos da Faculdade de Medicina da Universidade Federal de Santa Catarina, com baile de gala hoje no Clube Doze de Agosto, vão comemorar a sua colação de grau, realizada ontem.

JADER

Jader Siqueira, arquiteto e decorador residente em Porto Alegre, esteve em nossa cidade atendendo solicitação da Dra. Moema Desjardins.

SENADOR

O curso de Informação Política, promovido pelo Diretório Regional da Arena em Santa Catarina, ontem, no Palácio Barriga Verde, teve como conferencista o ilustre Senador da República, Ney Braga.

SECRETÁRIO AGUIAR

Acompanhado de assessores o Secretário Paulo Muller de Aguiar, dos Transportes e Obras, irá hoje à Casa do Jornalista, onde concederá entrevista coletiva à imprensa catarinense.

GINÁSTICA

A Divisão de Educação Física da Secretaria da Educação promoveu no Ginásio de Esporte de Capoeiras, a IIa. Noite de Ginástica. Fizeram demonstrações as equipes de ginástica das cidades de Joinville, Blumenau, Itajaí e Florianópolis.

NEUSA

A bonita jornalista Neusa, dos Diários Associados de Blumenau, pelo telefone nos confirmou sua presença na noite de gala, hoje, no Marambaia Cassino Hotel.

BROTOS

Os lindos brotos que representaram nosso Estado no Baile Internacional no Golden Roon do Copacabana Palace, Tereza Farias e Vania Carriço de Oliveira, hoje estarão fazendo seu "debut" na noite de gala no Marambaia.

ENTREVISTA

O Secretário Paulo Aguiar concede sua primeira entrevista coletiva à Imprensa Catarinense às 10 horas de hoje na Casa do Jornalista. O titular dos Transportes e Obras e dos Serviços Públicos falará sobre o Plano Viário da Capital em face da nova ponte Ilha-Continente, Progress, Transportes e abordará com seus assessores temas ligados aos Serviços Públicos.

Marcos Paulo, artista da novela "Carinhoso", hoje estará no Marambaia Cassino Hotel.

Cinema

Darci Costa

UMA NOIVA PARA DOIS (A GIRL IN AUSTRALIA) Comédia italiana dirigida pelo veterano Luigi Zampa, merecedor de um certo crédito de confiança. É a história de Amadeu, um italiano que emigrou para a Austrália e vive sonhndo em ter uma esposa italiana, que seja um pedaço da terra que conheceu. O italiano é **Alberto Sordi** e a noiva, que o toma por outro é **Claudia Cardinale**. O elenco tem ainda Angelo Infanti e Ricardo Garone. Zampa encontrou oportunidade para realização de uma comédia com dimensões humanas; resta ver o que teria feito. Technicolor. **Cine São José 3-7,45-9,45 horas.**

A ESPADA DAS ESPADAS aventuras de espadachim. Produção chinesa com Wang Yu e Li Ching. Eastmancolor. 18 anos. Direção de Chang Cheuh. **Cine Ritz 5-7,45-9,45 horas.**

O PALÁCIO DOS ANJOS, nacional de Walter Hugo Khouri, com Adriana Pietro, Rossana Ghessa e Norma Bengell – Eastmancolor. 18 anos. **Cine Coral 3-8-10 horas.**

Alberto Sordi e Claudia Cardinale: **Uma Noiva Para Dois,** *do veterano Luigi Zampa.*

VIVER DE MORRER, de Jorge Ileli c/Odete Lara e Mario Benvenutti. Eastmancolor.

UMA FRESTA NO TETO, de James Kelly, c/Mark Lester e Britt Ekland. Censura 18 anos. **Cine Roxy 2 e 8 horas.**

X, Y e Z, de Brian G. Hutton, com Elizabeth Taylor, Michel Caine e Susanah York. Technicolor – 18 anos.. **Jalisco 8 horas.**

O PARIA c/Jean Marais

MILANO CALIBRE 9 c/ Gastone Moschine – **Glória 4 e 8 horas.**

INIMIGOS A FORÇA (Showdonw) de George Seaton, com Rock Hudson, Dean Martin, Susan Clark. **Rajá 8 horas.**

JOANA FRANCESA, de Carlos Diegues c/Jeanne Moreau. **São Luiz 8 horas.**

Acervo: Biblioteca Pública SC - Hemeroteca Digital Catarinense

A promessa de que uma portaria regional da Sunab adequaria em plano estadual os novos preços da carne, fez decrescer a procura do pescado.

Sunab-SC não tabela carne e consumidor fica desorientado

Os novos preços anunciados para a carne e que deverão entrar em vigor a partir de hoje, entre os quais a costela a Cr$ 3,80 e coxão mole a Cr$ 6,60, entrarão em franca concorrência com o peixe, vendido quase pelo mesmo preço, e já começaram a repercutir em vários estabelecimentos especializados em comercializar os produtos do mar.

Conforme declarações dos comerciantes do Mercado Municipal, é possível que nos próximos dias, algumas espécies de peixe tenham que desvalorizar seus preços ou caso contrário, as vendas para as camadas populares se reduzirão sensivelmente. Atualmente o preço da corvina está por volta dos Cr$ 6,00 e o do berbigão, alimento popular por excelência, é vendido por Cr$ 5,00.

REPERCUSSÕES NO PEIXE

As quatro peixarias do Mercado Público Municipal sofreram um decréscimo no número de frequeses na tarde de ontem. Hoje poderá decair ainda mais. A redução dos preços da carne diminuirá o consumo de peixes, porque só as famílias de regulares possibilidades econômicas antes podiam comprar aquele produto. A baixa de 30%, que estabelece até preços de Cr$ 4,80 deu início à mudança de opção dos produtos do mar pela carne, se comparados os preços entre os dois: camarão pistola Cr$ 22,00; camarão médio Cr$ 15,00; carne de siri Cr$ 14,00; marisco Cr$ 10,00; pescada Cr$ 9,00; mangona Cr$ 7,00 e berbigão Cr$ 5,00.

Segundo declarações dos responsáveis pelas peixarias do Mercado Público, os preços dos pescados poderão sofrer uma redução nos preços, medida destinada a evitar o encalhe dos produtos e fazer concorrência com a carne. Outros comerciantes acreditam que esta redução dificilmente poderá ocorrer principalmente devido a dificuldade em adquirir o peixe na praia, cujo preço é alto.

Outros são plenamente a favor da redução dos preços dos peixes em geral. Os motivos apontados são a necessidade de fazer concorrência com a carne e um estímulo para um maior consumo dos produtos.

O comerciante Francisco Jacques é a favor da redução do preço da carne e dos pescados, principalmente como medida para aumentar o consumo. "Atualmente quem compra certos produtos do mar é o médico, o deputado ou o alto funcionário público. Há uns 7 ou 8 anos vendia cerca de 500 quilos de camarão diários. Hoje, quando saem 50 quilos é porque alguma festa está para chegar". Francisco aponta o preço alto e oscilante de Cr$ 15,00 a Cr$ 20,00 ou mais, por um quilo.

TABELAS: SÓ PARA ATENDER SUNAB

As tabelas que cada box do Mercado deve ter afixada em lugar visível para os fregueses, são apenas para atender lei da Sunab, dizem os comerciantes. Os preços são sempre discordantes entre um box e outro e as peixarias são as que mantêm as maiores diferenças de preços entre um produto e outro.

Por outro lado os açougues que ontem vendiam a carne de porco a Cr$ 12,00 e a galinha Cr$ 7,50, já estavam prevendo os prejuízos decorrentes da tabelação da Sunab. Os comerciantes se sentem prejudicados porque a carne que não foi vendida ontem e adquirida por um preço elevado, terá que ser vendida hoje de acordo com os valores da tabela.

As donas-de-casa estão desorientadas, pois a carne ainda não baixou, pelo menos em Santa Catarina. E o peixe está caro.

A carne tabelada, menos em SC?

O Ministério da Agricultura divulgou ontem a portaria da Sunab que autoriza a requisição de rebanhos de gado bovino nos Estados da Bahia, Espírito Santo, Rio de Janeiro, Guanabara, São Paulo, Minas Gerais, Goiás, Mato Grosso, Paraná e Distrito Federal e a que tabela a carne nos mesmos Estados.

De acordo com o tabelamento, os varejistas pagarão aos frigoríficos os seguintes preços:

Dianteiro	Cr$ 3,50
Coxão	5,00
Carnes especiais	11,00
Fígado	5,50

A tabela para o consumidor é a seguinte:

TIPOS	SEM OSSO	COM OSSO
	Cr$	Cr$
Acém	4,50	3,60
Capa de filé	4,50	3,60
Peito	4,50	—
Músculo	4,50	3,60
Pá	5,60	4,50
Costela	—	4,00
Carne moída	4,50	—
Coxão mole (chã de dentro)	6,60	5,30
Coxão duro (chã de fora)	6,80	5,30
Patinho	6,60	5,30
Lagarto	6,60	5,30
Alcatra	14,00	11,20
Contrafilé	16,00	12,80
Filé-mignon	19,00	—
Fígado	6,60	—

A ausência presente do Delegado

Durante toda a tarde de ontem os repórteres de O ESTADO tentaram romper a cortina de silêncio, hermeticamente erguida no gabinete de trabalho do delegado regional da Sunab, Sr. Mário Wiethorn. Em todas as tentativas, a resposta foi sempre a mesma: *"O Delegado saiu para uma reunião"*. Reunião, misteriosa, aliás, pois se para a imprensa o Delegado acendia o costumeiro sinal de *"ocupado"*, para empresas como a *Samrig*, por exemplo, as portas estavam abertas, e – onipresente, o Delegado estava lá.

Se a tabela adequando a plano regional a portaria 59 – que estabelece os novos preços da carne verde para 10 Estados – não foi dada a publicidade, conforme promessa do Delegado na quinta-feira, pelo menos uma explicação o consumidor merecia. Além de deitar confusão sobre o problema, a Sunab volta a revelar-se uma altíssima fonte de baixíssima credibilidade.

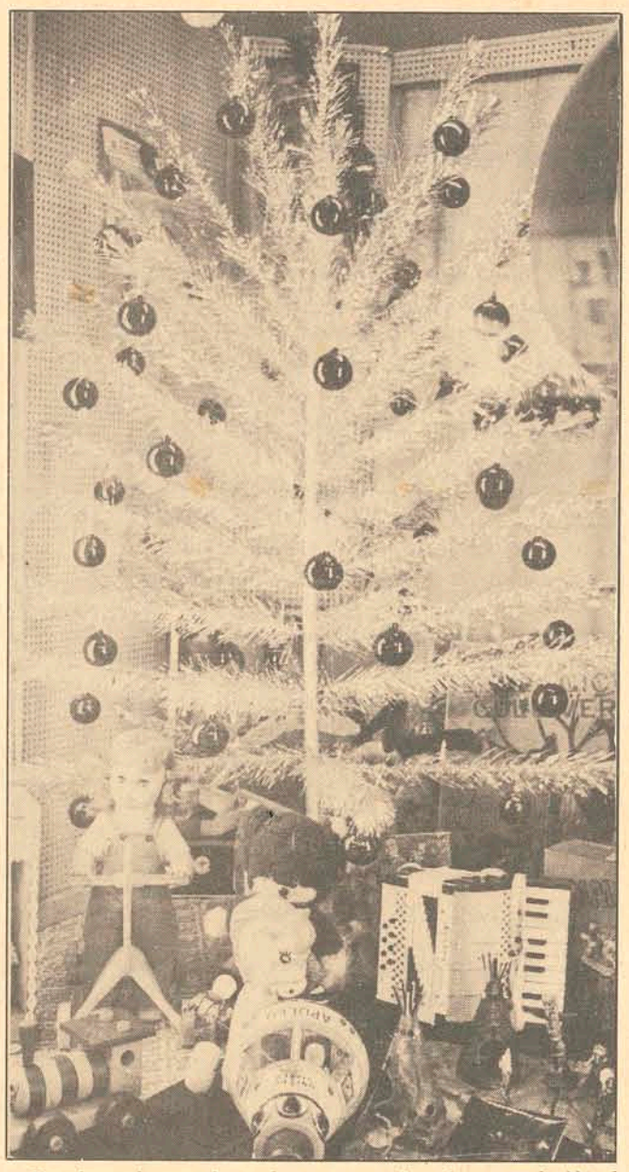

Em dezembro, os bens de consumo são a imagem do Natal.

O Natal é uma troca de presentes, símbolo universal de confraternização

A exemplo de todos os anos, a época de natal e final de ano despertam a confraternização entre os homens. E esta confraternização é caracterizada pela troca de presentes. Neste ano as lojas da cidade apresentam-se com grande movimentação em todos os seus departamentos. Grande número de pessoas procuram adquirir alguma coisa para presentear uma pessoa amiga, um ente querido. E a preferência da maioria das pessoas ainda continua sendo pelos eletrodomésticos: televisores, refrigeradores, gravadores ventiladores etc. Numa outra faixa, as preferências variam entre cristais e pratarias.

Além disso com a incidência do verão, os condicionadores de ar são bastante procurados, mas devido ao seu preço este aparelho está restrito a um pequeno número de compradores. Segundo os gerentes das lojas de eletrodomésticos da cidade, as compras para este Natal apresentam-se excelentes e superiores às do ano passado. "Nós estamos vendendo de tudo, para tanto estamos providenciando novos estoques constantemente", dizem eles. O exemplo disso são as bicicletas, que para atender a procura, as lojas estão frequentemente fazendo novos pedidos às fábricas.

GRANDE MOVIMENTAÇÃO

Com a aproximação do Natal, as ruas da cidade ganham novos coloridos. Milhares de pessoas vão e vêm na alegria das compras. E grande número dessas pessoas ao fazerem suas compras modificam os semblantes, preocupadas em não esquecer do presente de alguma pessoa. Com isso as lojas da cidade apresentam-se apinhadas e dificilmente se encontra um vendedor desocupado para atender um novo cliente.

"É cansativo, mas compensa pela movimentação e pelas pessoas agradáveis que nos fazem compras", afirma uma vendedora.

Os televisores, refrigeradores e fogões são os aparelhos mais procurados na loja Pereira Oliveira. E seu gerente diz que, além desses aparelhos, todos os demais produtos disputam as preferências dos seus clientes. "Nós estamos vendendo muito bem qualquer mercadoria, desde as peças pequenas até as mais sofisticadas. E a maioria das compras estão sendo feitas pelo crediário, porque nós oferecemos 36 meses para pagar e não é necessário dar entrada.

Contudo, das principais lojas da cidade, o **Magazine Hoepcke** é o que oferece melhores condições de compra de televisores, pratarias, cristais e brinquedos. Segundo o Sr. Rubens Dal Grande, gerente de vendas daquele magazine, as vendas deste final de ano estão sendo feitas de uma maneira surpreendente. E todos os artigos são vendidos sem preferência por nenhum. "Mas os televisores, devido ao fato de possuirmos ótimos preços, estão sendo o destaque das vendas. Além desses aparelhos, o nosso estoque de cristais e pratarias, tanto nacional como estrangeiro, estão despertando a atenção dos nossos clientes, que fazem grandes compras desses produtos."

Entretanto, de uma maneira geral, todos os gerentes de lojas estão satisfeitos com o movimento deste ano. Isto porque faltando ainda 12 dias para o Natal, os seus estoques já estão no fim e estão sendo renovados constantemente", dizem eles.

Ser candidato a professor é tarefa talvez pior que o mais rigoroso vestibular

Há uma nova fila na praça: a dos professores

"Se você veio aqui para fazer a inscrição para o cargo de professor, tudo o que você vai conseguir hoje é receber o número e depois voltar na terça-feira."

Esta desoladora informação prestada na entrada do prédio da Escola Básica Antonieta de Barros aos que se dirigiam para realizar sua inscrição ao cargo de professor de aulas ministradas da 5a. à 8a. séries do 1o. grau e para todas as séries do 2o. grau, era retransmitida pelos que já haviam passado pelo suplício de esperar horas e horas em fila.

FILA COMEÇA DE MADRUGADA

A fim de conseguir a senha numerada que lhes permitisse efetuar a inscrição no mesmo dia, dezenas de pessoas, professores com licenciatura curta ou plena, e estudantes universitários, começavam a fazer fila já às 3 horas da madrugada.

Enquanto os primeiros faziam do duro chão, o qual cobriam de papel de jornais, a sua cama para esperarem o início do expediente, ou pelo menos a sua hora de recepção da senha, outros mais tardios, na falta de maior quantidade de cadeiras, não suportando manterem-se de pé, chegavam até a sofrer de mal estar e por fim desmaiar.

Segundo se informa, 12.156 senhas já foram distribuídas desde que se iniciou a inscrição para as escolas da 1o. Região Escolar, havendo o compromisso de se atender até 300 pessoas por dia, o que se tornou impossível enquanto se contou com apenas 3 funcionários para o atendimento.

Mesmo agora, em que cerca de 12 funcionários se dividem em distribuir as senhas, efetivar a inscrição além de acalmar o pessoal, o trabalho ainda é difícil, pois o aviso tardio da Secretaria da Educação fez com que à tempo não se conseguisse a licença nas escolas, providenciar os documentos necessários, o que aliás tem resultado na desistência de muitos candidatos após uma heróica espera durante horas.

DESORGANIZAÇÃO

Num ambiente extremamente abafado, adaptado mas com as mínimas condições para bem atender aos cansados da longa espera, os candidatos se queixam da falta de esclarecimento e os funcionários do ritmo de trabalho, que faz com que percam até a pausa do meio-dia, iniciem às 7 horas da manhã e encerrem às 9 horas da noite, e até da falta de material adequado.

O prazo de inscrição já foi dilatado, passando de hoje para quarta-feira, porém as queixas continuam, principalmente por parte dos professores licenciados, que se rebeliam com a obrigação de mesmo após um ano de exercício da profissão, serem obrigados a novamente se inscreverem para o mesmo cargo.

Taxis são 180 na Cidade e proporção ideal é de um para cada mil habitantes

Segundo o Conselho Nacional de Trânsito cada Capital deve ter um táxi para cada mil habitantes. Em Florianópolis há deficit de táxis.

Embora alguns pedestres tenham reclamado contra a falta de táxi na capital, nos últimos meses – a população passou a utilizar-se mais deste meio de transporte – o número deles é de 180, seguindo a proporção estabelecida pelo Contran (Conselho Nacional do Trânsito). Segundo este órgão, cada capital deve ter um táxi para cada mil habitantes.

Conforme fonte do Detran, o problema com os táxis de Florianópolis reside simplesmente na maior utilização dos mesmos, por parte da população, nos últimos meses. Não existe falta de táxi, pois "a legislação deve ser obedecida".

REGULAMENTAÇÃO

A resolução 002/73, de 23 de outubro do corrente, do Contran, regulamentou a permissão e exploração dos serviços de táxi na capital. Em decorrência desta resolução, o número de táxis em Florianópolis é fixado por ato do Conselho Estadual de Trânsito. E, após esta fixação, o Detran, através de um Edital de Convocação, alerta os interessados que queiram explorar os serviços. O número que o Cetran determinar para o aumento é sempre dividido em duas partes, sendo 50% das vagas para empresas, e 50% para motoristas autônomos.

– Se o número de interessados for maior que as vagas colocadas à disposição, a distribuição será feita, adotando-se o critério de sorteio", disse a fonte do Detran. O sorteio é organizado por uma comissão composta de três membros: um representante do Detran, um representante do Cetran, e um do Sindicato dos Condutores Autônomos de Veículos Rodoviários.

Com o pedido de inscrição ao sorteio, o candidato deve apresentar prova de estar legalmente habilitado como motorista profissional, prova de que reside em Florianópolis, e apresentar folhas corridas de bons antecedentes criminais. Isto se for autônomo. Em caso de empresa, esta deve apresentar prova de estar legalmente constituída como tal, nos termos da legislação vigente, e comprovar que tem a sede também aqui na capital.

Estas são as únicas exigências feitas aos interessados em explorar os serviços de táxi. Não pagam pelo ponto, nem tem que seguir um horário rígido. Ao Detran é que compete fixar, distribuir, ou retirar os motoristas nos diversos pontos da cidade.

Ao finalizar, informou a fonte do Detran que "este não aceita requerimentos de possíveis interessados, antes de publicar o Edital de Convocação, o que se acontece após deliberação do Cetran sobre o aumento de vagas. E, pelo menos por enquanto, não consta dos planos do Cetran aumentar o número de táxis em Florianópolis".

Os táxis são muito procurados, e já são poucos.

Acervo: Biblioteca Pública SC - Hemeroteca Digital Catarinense