O TEMPO – Frente Fria: Em curso. Pressão Atmosférica Média: 1004,5 milibares. Temperatura média do dia: 22.8 graus centígrados. Umidade relativa média: 75.7 por cento. Estado médio do céu: De meio a encoberto, cumulus, stratus, probabilidades de trovoadas esparsas. Estado médio do Tempo: Com chuvas no Planalto e esparsas no Litoral. Nevoeiros nas serras. Estado médio do tempo: Com instabilidades. Previsão: A. Seixas Netto.

O ESTADO

Florianópolis – Quarta-feira – 12 de dezembro de 1973 – Ano 58 – No. 17.419 – Edição de hoje 16 páginas – Cr$ 0,80

DANÇA MODERNA E CLÁSSICA – Numa promoção da Secretaria do Governo, e dentro do Programa de Ação Cultural do MEC, o Grupo de Dança Moderna, do Teatro Municipal do Rio de Janeiro, estará se apresentando amanhã, às 21 horas, no Teatro Álvaro de Carvalho. Na mesma oportunidade, a sra. Maria Helena de Sá Earp, proferirá uma conferência sobre danças clássicas.

Novos combates entre sírios e israelenses nas colinas de Golan

Novos combates foram registrados ontem no Oriente Médio, quando tropas sírias e israelenses lutaram com seus tanques no setor Norte das colinas de Golan. Segundo porta-voz militar sírio, os combates tiveram a duração de 110 minutos, tendo os israelenses sofrido várias baixas.
O choque, de acordo com a mesma fonte, teve início depois que uma unidade de engenharia de Israel efetuou um avanço, tentando "modificar as posições da região (P.2).

Perez vence eleições na Venezuela e leva oposição de volta ao poder

A imprensa venezuelana deu ontem como certa a vitória de Carlos Andres Perez, candidato à presidência pelo principal partido de oposição, a Ação Democrática, e os últimos resultados oficiais parciais indicavam essa possibilidade, concedendo-lhe também o primeiro lugar. Alguns representantes da esquerda criticam Perez por sua política nitidamente contrária aos movimentos de libertação. O veterano político, de 51 anos de idade, já foi ministro das Relações Interiores no período de 1959 a 1964. (página 2) .

Caio Toledo fala sobre juventude política no curso da Arena

Com uma palestra do deputado paulista Caio Pompeu de Toledo sob o tema "Juventude e Política", prossegue hoje à noite na Assembléia o Curso de Informação Política que está sendo promovido pelo Instituto de Formação e Estudos Políticos da Arena. O Curso conta com 200 participantes inscritos, dos quais cerca de 130 representados por universitários. Amanhã o conferencista será o deputado Célio Borja e o horário da conferência será antecipado em vista do jogo Avaí e Figueirense. (Pag.3)

Sunab anuncia carne a preço fixo dia 15

O Avaí teve que improvisar alguns jogadores para enfrentar os titulares.

Dagoberto: joga hoje no Mineirão.

A partir do próximo sábado – dia 15 – o custo da carne bovina será reduzido em todo o Estado e o produto tabelado mediante portaria, devendo a comercialização ser rigorosamente fiscalizada. A delegacia regional da Sunab deverá anunciar a nova tabela da carne – inclusive da considerada como de primeira qualidade – no decorrer do dia de hoje, para vigência a partir de sábado. Um quilo de carne de primeira não deverá ultrapassar os Cr$ 12,00. Uma fiscalização rigorosa garantirá o cumprimento da portaria. Por outro lado, o Ministro Moura Cavalcanti examina possíveis punições aos pecuaristas recalcitrantes. **(Pgs. 16, 5 e Editorial, pg.4)**

Wiethorn: tabela será fiscalizada com todo rigor.

Avaí quase que não pode treinar e deve repetir a equipe que vem jogando

Jorge Ferreira quase não pôde realizar o coletivo que estava programado para a manhã de ontem, no campo do Guarani, em Palhoça, porque os jogadores juvenis não apareceram no Adolfo Konder na hora marcada. Depois de esperar meia hora o treinador teve que sair atrás de alguns ex-jogadores do Avai e completar o número necessário para que pudesse fazer o treino. Mais tarde Jorge Ferreira ficou sabendo que os juvenis cumpriam ordens de Gercino e prometeu levar o caso ao conhecimento da diretoria.
Mas apesar do problema inesperado, o coletivo foi bom, com destaque para Balduino, que fez um treino excelente.
A definição do time para o clássico será hoje de manhã. (Pg.8)

Dagoberto foi para Minas porque não pode disputar o clássico. Jaílson volta.

Dagoberto viajou ontem a Belo Horizonte, para se integrar à delegação do Figueirense que está concentrada no Serrano Palace Hotel, aguardando o jogo de hoje contra o América Mineiro. O zagueiro disputou o Paulistinha pela Ponte Preta e não tem condições de jogar o clássico de amanhã. Em troca, Jailson, o titular durante todo ano passado, volta a Florianópolis para atuar contra o Avaí , na partida que pode decidir o título estadual de 1973. Os jogadores que vão disputar o clássico estiveram ontem no estádio, fazendo treinamento físico à tarde. A equipe será definida somente hoje, depois do treino tático à tarde (Pg.8)

Polícia Naval fiscaliza embarcações e o comércio estabelecido nas praias

A Polícia Naval da Capitania dos Portos iniciou domingo último a vistoria das embarcações utilizadas nas praias da Joaquina e Barra da Lagoa, visando coibir irregularidades, como a falta de documentos e acessórios de navegabilidade. Na primeira "blitz" nenhum proprietário foi encontrado em situação irregular, e os agentes da Capitania aproveitaram para prestar-lhes orientação sobre a atividade náutica. Um dos pontos destacados foi o perigo de se navegar muito próximo da costa ou das praias, além da existência de legislação disciplinando a distância tolerada para navegar nos balneários.
A fiscalização será feita até março vindouro. (Pag.16)

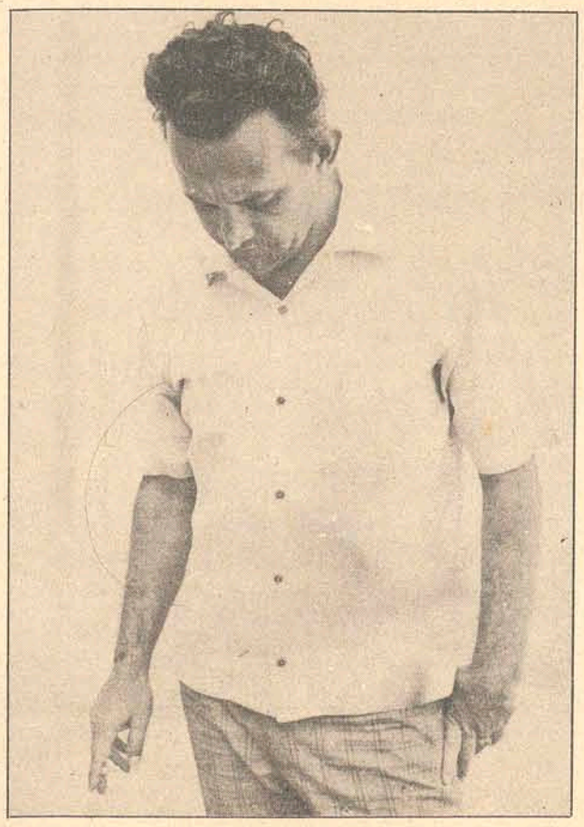

Domingos: Cr$ 1 milhão e 500 em jóias, para seu acervo.

Ninguém roubou tantas joias, como Domingos, o "Rei"

Agentes policiais da Delegacia de Furtos e Roubos já conseguiram recuperar cerca de Cr$ 100 mil em jóias do total de Cr$ 1 milhão e 500 mil roubados em Florianópolis de agosto a setembro últimos por Domingos Moreira da Silva, o "Reis dos Ladrões".
As peças foram encontradas em Porto Alegre, em poder de receptadores.
Domingos, recolhido na Cadeia Pública, aguarda julgamento.
No mesmo local está recolhido Paulo Shigeru Suzuki, paulista praticante do golpe do cheque visado. (Pag. 13)

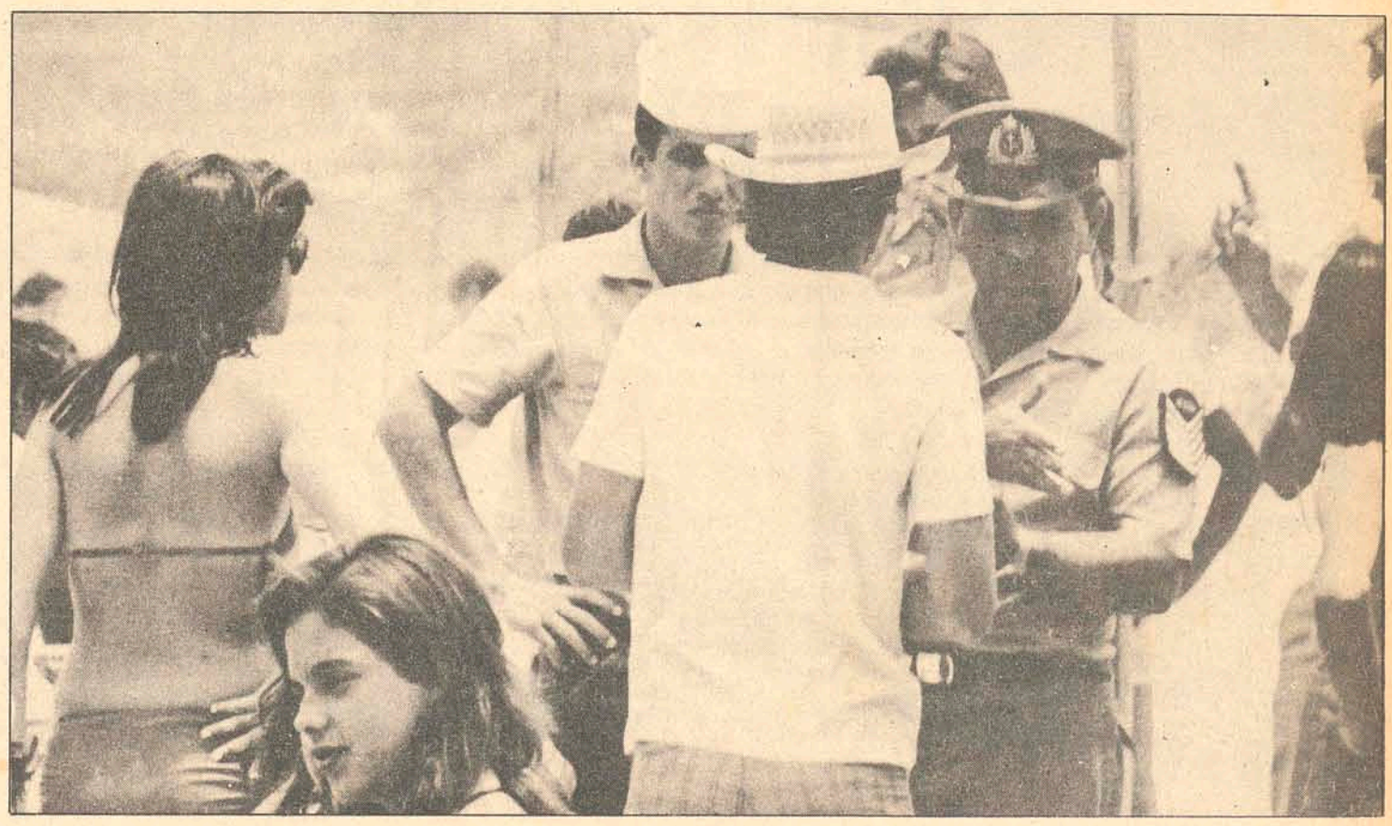

A Polícia Naval da Capitania foi até a Joaquina e Barra da Lagoa fiscalizar a situação legal das embarcações.

Acervo: Biblioteca Pública SC - Hemeroteca Digital Catarinense

Andres Perez, da oposição, é o virtual presidente da Venezuela

Até ontem à tarde, o candidato da Ação Democrata, oposicionista, Carlos Andres Perez, vencia por 286.094 contra 225.831 votos o candidato social-cristão.

De acordo com as apurações até agora realizadas na Venezuela, Carlos Andres Perez, candidato pela Ação Democrática – AD –, oposicionista, é o virtual presidente do país.

O Conselho Supremo Eleitoral informou que Perez recebeu 286.094 votos, enquanto seu rival do Partido Social Cristão, situacionista, Lorenzo Fernandez, recebeu 225.831, na apuração de 20 por cento das urnas.

Perez, um político veterano de 51 anos de idade e ex-ministro das Relações Exteriores, conversando com jornalistas, afirmou que já se considera Presidente da República. Reunido com vários dirigentes da extrema esquerda, do Movimento ao Socialismo – MAS –, assegurou-lhes que não aplicará uma política de repressão contra a esquerda, se esta atuar dentro da lei.

PEREZ E SUA POLÍTICA

A chegada de perez à Presidência poderá por fim às relações cada vez mais cordiais entre a Venezuela e Cuba. É a opinião de analistas das Nações Unidas.

O primeiro resultado seria o afastamento quase definitivo da possibilidade de que a OEA suspenda as sanções contra Cuba.

''É muito simples – disse um informante. "O grupo que há alguns meses está propugnando na OEA a reconsideração das sanções contra Cuba estava formado, basicamente, pelo Peru, Chile, Venezuela e Argentina. Agora, o Chile passou ao outro extremo do quadro político, a Argentina adotará uma posição relativamente neutra, segundo se soube, e a Ação Democrática na Venezuela não tem ocultado sua oposição à suspensão das sanções. Assim, restará apenas o Peru".

PEREZ E O PETRÓLEO

A aparente vitória de Perez foi recebida nos Estados Unidos com bastante satisfação por parte das empresas de investimento, inclusive as petrolíferas.

Segundo um informante, ligado às empresas petrolíferas que operam na Venezuela, '' a vitória de Perez é uma boa notícia".

Nos causaria apreensão uma possível vitória de Lorenzo Fernandez". Disse, ainda, que a Ação Democrática sempre manteve boas relações com os Estados Unidos e com a empresa privada na Venezuela.

As empresas investidoras norte-americanas já tinham manifestado sua preferência por Perez. A razão básica era uma desconfiança de que se Fernandes chegasse ao poder, "cairia nas mãos do grupo jovem do Copei, que tem inclinações bastante acentuadas para a esquerda socialista. "Inspirava-nos medo a equipe técnica do Copei" – disse aliviado o informante. '' O Copei queria controlar o petróleo, especialmente o grupo jovem do Partido, que é basicamente anti-norte-americano".

Andres Perez: veterano e hábil na política.

Síria e Israel: combates em Golan agora é rotina

Tropas sírias e israelenses travaram ontem um combate com tanques no setor norte das Colinas de Golan, informou um porta-voz militar egípcio. O porta-voz afirmou que os israelenses haviam sofrido várias baixas e que perderam equipamentos de engenharia na batalha de 110 minutos de duração.

O choque ocorreu depois que uma unidade de engenharia israelense efetuou um avanço frontal numa tentativa de '' modificar as posições da região", afirmou a fonte oficial. Acrescentou que os sírios responderam com fogo de tanques e armas leves.

A nota do governo sírio assinala textualmente que '' às 11h10min, hora local (06h10min de Brasília), o inimigo realizou operações de engenharia no setor norte da frente para modificar as posições na área. Nossas forças abriram fogo de tanques e de outras armas e destruiram grande número de equipamentos utilizados pelo inimigo. registrou-se a seguir uma troca de tiros entre tanques, que continuou até às 13 horas, hora local. Não sofremos baixas. As perdas do inimigo foram de 12 a 15 soldados".

EM SUEZ

Israel queixou-se ontem de um suposto movimento de navios egípcios da costa leste do golfo de Suez e pelo cruzamento de um helicóptero sobre o Canal, afirmou um porta-voz das Nações Unidas, Rudolf Stajduhar.

A queixa foi apresentada no sábado a noite e não pode ser confirmada. Os israelenses disseram que uma embarcação'',partiu da margem oriental do golfo de Suez" e três horas depois, "navios egípcios fizeram o mesmo' '.

Stajuhar afirmou que não se sabe se esses movimentos se constituem numa violação do cessar-fogo, que deixou as unidades do Terceiro Exército egípcio que se encontra cercado, por vias diferentes das regulares que vão do Cairo a suez.

As remessas são feitas normalmente por rodovia que une as duas cidades, através de comboios de caminhões sob controle das Nações Unidas, mas sujeitos a inspeção por parte dos israelenses para se assegurarem de que não incluem remessas militares.

Membros da OTAN desconfiam da intenção dos soviéticos

Os principais países-membros da Organização do Tratado do Atlântico Norte – Otan –, começaram a manifestar ontem algumas dúvidas em relação a versão soviética da política de aproximação entre Ocidente e Oriente.

O representante da Holanda, Max Van Der Stoel, foi o porta-voz desta atitude, quando formulou duas perguntas inquietantes durante a reunião de chanceleres dos países membros da Otan, realizada segunda-feira última na capital belga.

Salientou Der Stoel que "devemos nos perguntar se os soviéticos teriam estimulado os árabes a utilizar a arma do petróleo para prejudicar a economia do Ocidente industrializado. Devemos também descobrir se os soviéticos estimularam ou não o ataque árabe contra Israel".

DÚVIDAS

Outros diplomatas da Grã-Bretanha, França e Estados Unidos, manifestaram, en tretanto, sias dúvidas sobre os objetivos reais do Kremlin neste período de aproximação entre Ocidente e Oriente. Indiretamente foram apoiados pelos especialistas da Secretaria da Otan, ao informarem que os soviéticos estão ampliando seu poderio militar num nível alarmante apesar da pacificação que propõem. O Ministro das Relações Exteriores da Grã-Bretanha Sir Alec Douglas Home, que recentemente regressou de uma viagem a Moscou, mostrou-se contrário à realização de uma conferência de cúpula Pan-Européia para assinatura de um tratado de segurança.

HEGEMONIA MUNDIAL

O Ministro das Relações Exteriores da França, Michel Jobert, apoiou o ponto de vista britânico e foi ainda mais longe. Em sua opinião, a União Soviética e os Estados Unidos estão se dirigindo para a criação de uma superpotência hegemônica conjunta sobre o mundo.

Há o temor de que em qualquer momento, Moscou poderia se separar e subjugar a Europa Ocidental. Foi isto que quis dizer quando afirmou ue os norte-americanos, ao se aproximarem da União Soviética, estavam de fato, debilitando a Otan e expondo a Europa a um ataque direto. O Secretário de Estado norte-americano, Henry Kissinger, desmentiu enfaticamente esta interpretação. Mas em sua mensagem principal a seus colegas deixou evidente de que certas aspirações soviéticas não lhe tinham escapado.

Kissinger indicou que a política norte-americana estava centralizada na defesa da influência e dos interesses do Ocidente. Não disse exatamente contra quem e nem identificou Moscou como a principal ameaça. Mas ninguém duvidou que era isto que pretendia dar a entender. O Secretário Geral da Otan, Joseph Luns, advertiu na reunião que um "plausível mas perigoso pacifismo" poderia levar os aliados a sobrestimar o poder de Moscou, exatamente como fez a Alemanha nazista.

Dentro deste marco, a intenção de Kissinger de restaurar a unidade da Aliança – ainda que se mantenha o processo de aproximação – toma um novo significado. Se os Estados Unidos confiassem nas intenções de Moscou, haveria pouca necessidade de que Kissinger enfrentasse o problema que lhe foi exposto e que a política de Washington fosse submetida às queixas dos europeus.

Governo boliviano vai soltar presos políticos

O governo boliviano prometeu ontem libertar "numerosos" prisioneiros políticos em homenagem às festas de fim de ano, ao ser intensificada uma campanha que exige uma "anistia sem restrições", que beneficie aos perseguidos, exilados e detidos pelo regime. O comunicado foi divulgado pelo ministro do Interior, coronel Walter Castro Avendano, que reiterou além disso que o governo não poderá outorgar uma anistia sem restrições.

Uma anistia geral envolverá elementos que, sob quaisquer circunstâncias, são perigosos para a paz públicas. Esses elementos não podem se beneficiar com uma anistia, pois são um fator de perturbação da paz da segurança pública", afirmou o comunicado.

Acrescentou que a libertação dos detidos está sendo estudada, mas não revelou quantos serão beneficiados pela medida. Acentuou, no entanto, que o total de presos políticos é de 151 pessoas.

TORTURAS

O ministro fez questão de insistir em que o tratamento dos detidos é "humano, e é falso que esteja sendo aplicada a tortura". Negou mais uma vez que entre os prisioneiros tenha havido um menino de dois anos de idade, Miguel Lora Fuentes.

A comissão de "Justiça e Paz", no entanto, reiterou sua afirmação de que menino esteve detido juntamente com sua mãe e que o entregaram à avó há dias, apenas depois que surgiu nos jornais da denúncia sobre sua detenção.

Por outro lado, o pai do menino, Miguel Lora Ortuño, afirmou numa carta à comissão que até ontem ignorava o paradeiro de sua mulher e de seu filho. Se gundo o pai, mãe e filho estiveram "presos nas celas da polícia", de 28 de novembro até 2 deste mês, quando foram transferidos para La Paz.

O Avô, no entanto, contradizendo a versão, enviou uma carta aos jornais dizendo que o menino está sob seus cuidados e que não esteve preso. Segundo explicação oficial, Amanda Fuentes de Lora, a mãe do menino, foi detida na cidade de Cochabamba, no centro do país e não quis separar-se do menino. Ambos foram levados então para La Paz e o menino foi entregue ao avô.

O ministro declarou que o Governo "objetiva a sincera pacificação" e por isso procura ter o menor número possível de presos políticos".

Com ameaças, junta chilena faz três meses de governo

Com a ameaça de suspensão na nacionalidade a chilenos no exterior e uma drástica limitação na concessão de salvo-condutos para asilados, a junta militar chilena iniciou ontem seu terceiro mês de governo.

A chancelaria anunciou que não concederá mais salvo-condutos para pessoas que se refugiem a partir dessa data em embaixadas de países com os quais o Chile não assinou os convênios de direito de asilo.

Além disso, a junta baixou um decreto que dispõe sobre a suspensão de nacionalidade a toda pessoa que atente '' ,gravemente, no exterior, contra os interesses essenciais do Estado ''. Alguns chilenos que estão no exterior vêm formulando declarações contrárias à junta ou se incorporando a comitês para lutar, no exílio, contra o novo governo.

No toc ante aos salvo-condutos, a medida anunciada não tem vigência para os países latino-americanos que, em sua totalidade, assinaram a convenção sobre o direito de asilo. As embaix adas da Argentina, Cuba, México e Venezuela foram as preferidas por grande número de pessoas que procuraram asilo diplomático após o fim de Allende.

CONDECORAÇÕES

A data de ontem foi lembrada com diversos atos militares, que incluíram condecorações aos quatro membros da junta. Também foram prest adas homenagens às várias unidades militares do país, a oficiais e soldados mortos durante o levante. A todos eles foram destinadas condecorações por '',serviços distinguidos '', entregues a seus parentes mais próximos. Igualmente foram condecoradas as guarnições de combate de todas as unidades que participaram do golpe.

MULTA, TOQUE DE RECOLHER, ETC...

O toque de recolher está ainda em vigor, das 23 horas às 5h30min da madrugada, em quase todo o território chileno. Os infratores ficam detidos numa unidade policial ou militar até que termine o toque de recolher, além de serem obrigados a pagar uma multa de dois mil escudos. Os que não puderem pagar a multa, terão que prestar serviços ao país por meio-dia, limpando jardins e muros que tiverem lemas pol í ticos.

Segundo o general Pinochet, comandante da junta, a "guerra ai nda não terminou, porque ainda há traidores dentro e fora da pafria. Seríamos ingênuos se nesta altura ou no futuro não fôssemos enérgicos". E disse mais: "Devemos ser implacáveis com todos aqueles que traírem os interresses do C hile e ataquem o que nós, com o sangue de nossos homens, fizemos pela pátria em 11 de setembro".

Rockfeller renuncia mas não assegura candidatura em 76

Nelson Rockfeller, Governador do Estado de Nova Iorque, anunciou ontem sua renúncia, mas disse que ainda havia decidido disputar a Presidência em 1976. Acrescentou que a renúncia entrará em vigor na próxima terça-feira. Assinalou também que não tentará ser reeleito para um quinto mandato como Governador. Acrescentou que dedicará seu tempo a suas organizações, a comissão de decisões críticas e a comissão nacional sobre a qualidade de água potável.

S alientou Nelso n Rockfeller que não é um candidato a indicação presidencial. '' Não sei se serei candidato no futuro. Desejo manter abertas minhas possibilidades". Sob nenhuma circunstância considerava essa possibilidade antes do fim de 1975 ou enquanto for presidente dessas duas comissões". O sucessor de Rockfeller como Governador será o vice-Governador Malcom Wilson. Rockfeller qu e fez o comunicado durante uma entrevista à imprensa, a qual estava presente Wilson, disse que confiava em que o vice-Governador colocará em prática os programas de sua administração.

Disse ainda o Governador de Nova Iorque, que poderia dispensar um "melhor serviço ao povo do seu Estado e ao país", na presidência das duas comissões citadas do que finalizando seu quarto mandato de quatro anos como Governador. Seu atual período termina dia 31 de dezembro de 1974.

A BURROUGHS QUER FALAR DE ELETRÔNICA COM VOCÊ

Analistas de Sistemas e Representantes de Marketing

Se você pretende trabalhar com equipamento altamente sofisticado, ter uma carreira que garanta o seu futuro, salários e cargos proporcionais ao seu próprio progresso, ótimo ambiente de trabalho e um treinamento global, você está no caminho certo. Esse caminho se escreve

Com Burroughs. Nossas exigências? Para Analista de Sistema: recém formado em Engenharia, Matemática, Física, Estatística, Economia e Administração de Empresa; para Representante de Marketing: estudante de curso superior com disponibilidade de tempo integral, idade entre 21 a 28 anos, bons conhecimentos de inglês, e uma grande vontade de vencer.

Venha conversar conosco. Estamos esperando por você no Hotel Royal nos dias 12, 13, 14 e 15 das 9,00 às 12,00 e das 14,00 às 18,00 horas. Falar com Dra. Vera Nolli.

Burroughs Eletrônica

ESTADO DE SANTA CATARINA
SECRETARIA DOS SERVIÇOS PÚBLICOS
COMPANHIA CATARINENSE DE ÁGUAS E SANEAMENTO - CASAN -

AVISO

EDITAL - TOMADA DE PREÇOS Nº 108/73

A COMPANHIA CATARINENSE DE ÁGUAS E SANEAMENTO – "CASAN" –, sociedade de economia mista estadual, C G.C. do M.F. no. 82.508.433/001, registra na Junta Comercial do Estado sob no. 34.438, com sede à Rua Tiradentes no. 17, em Florianópolis, S.C., torna público que fará realizar no dia 28 (vinte e oito) de dezembro de 1973, às 15:00 (quinze) horas, entre firmas previamente cadastradas, em sua sede social, no endereço acima mencionado, TOMADA DE PREÇOS para contratar a execução das Obras de: CAPTAÇÃO E ESTAÇÃO DE RECALQUE, ADUTORA DE ÁGUA BRUTA, ESTAÇÃO DE TRATAMENTO, ADUTORAS DE ÁGUA TRATADA, REDE DE DISTRIBUIÇÃO e CAIXA DE QUEBRA PRESSÃO do Sistema de Abastecimento de Água da cidade de MAFRA – S.C.

Um conjunto de especificações, detalhes e demais elementos sobre a Licitação, denominado PASTA DE LICITAÇÃO, poderá ser adquirido na sede da CASAN, mediante o reembolso das despesas de reprodução, no valor de Cr$ 200,00 (duzentos cruzeiros).

Florianópolis, 11 de dezembro de 1973
A DIRETORIA

Acervo: Biblioteca Pública SC - Hemeroteca Digital Catarinense

Com uma palestra do professor Caio Pompeu de Toledo, deputado estadual de São Paulo, tem prosseguimento hoje à noite no plenário da Assembléia o curso de informação política do Ifepi.

Pompeu de Toledo fala hoje no curso político que Arena faz

O Professor Caio Pompeu de Toledo, deputado estadual de São Paulo pela Arena, chega hoje à tarde a Florianópolis convidado pelo Instituto de Formação e Estudos Políticos da Arena catarinense para ministrar a segunda aula do Curso de Informação Política. A primeira, de abertura, foi proferida pelo Deputado Murilo Badaró, segunda-feira última. A conferência será mais uma vez realizada no plenário da Assembléia Legislativa, às 20,30 horas, e além dos inscritos no curso – em número de 200 – poderão assisti-la estudantes universitários, líderes e simpatizantes políticos. O Professor Pompeu de Toledo abordará o tema "Juventude e Política".

Para amanhã, o conferencista será o Deputado Célio Borja, da Guanabara, e o horário será alterado para as 18,30 horas, tendo em vista a realização do clássico Avaí X Figueirense nas finais do campeonato estadual de futebol e ainda uma recepção oferecida pelo 5o. Distrito Naval.

O Curso de Informação Política, que tem na coordenação geral o Deputado Fernando Bastos, está sendo acompanhado em sua maioria por universitários, que ocupam 130 das 200 vagas abertas. As restantes estão representadas por políticos militantes e uma boa margem de pessoas não vinculadas diretamente à política, o que segundo os promotores do Curso é um fato significativo, porque revela o interesse pelo conhecimento e debate das questões políticas nacionais numa faixa social geralmente alheia a tais questões. Segundo o Deputado Fernando Bastos, essa distribuição dos participantes – mantida nas promoções futuras – fará dos Cursos de Informações Políticas um instrumento valioso não apenas no sentido do maior preparo das lideranças políticas, mas também no interesse da renovação dos quadros político-partidários e da formação de uma elite sensível às aspirações políticas da comunidade.

O Instituto de Formação e Estudos Políticos fornecerá certificados aos participantes do Curso e distribuirá os originais das palestras mimeografados para todos os que o frequentarem. O Curso trará ainda a Florianópolis o Senador Ney Braga, do Paraná, na sexta-feira, e no sábado o Deputado mineiro Aureliano Chaves.

Ipesc festeja 11 anos e presta homenagem a seu fundador

"Com o pensamento voltado para os gloriosos horizontes da minha terra, rogo fervorosamente ao Senhor dos Mundos que me inspire para que eu possa com o apoio dos meus coestaduanos realizar no Governo um ciclo de prosperidade e bem estar social do Povo Catarinense".

Com este trecho de alocução proferida pelo então Governador do Estado Celso Ramos, quando do encaminhamento à Assembléia Legislativa do projeto de lei orçamentária para o exercício de 62, o presidente do Instituto de Previdência do Estado de Santa Catarina – IPESC – Sr. Luiz Alberto de Cerqueira Cintra iniciou discurso de comemoração do 11o. aniversário da autarquia e em especial homenagem a seu fundador, Senador Celso Ramos.

O Secretário dos Serviços Sociais entregou a medalha de prata a Celso Ramos.

4o. ORÇAMENTO DO ESTADO

A solenidade, que contou com a presença do homenageado e seus familiares, diversos Secretários de Estado e representante do Governador Colombo Salles, Presidente do Tribunal de Justiça, representante do Tribunal de Contas, representantes dos Comandos Militares e outras altas autoridades civis, militares e eclesiásticas, teve início às 10,30 horas de ontem no gabinete do Presidente do Instituto, que discorrendo sobre a data, relembrou os idos tempos de 1909, ano de criação do antigo Montepio, que nos anos futuros embora entidade pioneira não mais atendia aos imperativos do progresso, pois faltava-lhe a estrutura necessária para expandir-se, permitindo assim o aprimoramento do seguro social dos servidores públicos catarinenses.

– Fazia-se mister que os agentes desse trabalho em órgãos da administração pública – os funcionários públicos – fossem especialmente amparados, para que da sua dedicação não surtisse o efeito indesejado do desamparo familiar. Esses fatos não poderiam passar desapercebidos ao espírito empreendedor de Celso Ramos, homem atento aos problemas sociais. Depois de fundar e presidir a FIESC, dinamizou e influiu pessoalmente para a organização do SESI e do SENAI, participou da Conferência Interamericana do Trabalho e conduziu as negociações para a criação da Faculdade de Serviço Social, através da Fundação Vidal Ramos.

"Daí que, a criação do IPESC não decorreu de reclamos, mas da atuação de um Governo que, identificado com seu líder, naturalmente procurou corrigir distorções sociais", afirmou o presidente e em seguida passou a discorrer sobre as atividades que o Instituto vem exercendo.

Segundo suas afirmativas, o IPESC desde sua criação em 1962, cresceu gradativamente e hoje constitui-se no quarto orçamento do Estado. Atende a 3.985 pensionistas dispendendo com estes no corrente ano uma quantia de Cr$ 8.905.008,48, sendo que fornece a seus cerca de 50.000 associados o serviço de assistência social, assistência médica, farmacêutica, de auxílio funeral, auxílio natalidade, etc.

Tem 13 agências de previdência funcionando em 13 cidades do Estado, e uma Delegacia Regional localizada em Chapecó.

Através de seu setor de assistência financeira, iniciou ontem o financiamento de bens de consumo duráveis, através do Cred-IPESC, sendo que em empréstimos simples aciona uma média mensal de Cr$ 2 mil, em 1.600 operações individuais, e para não ficar alheio à revolução tecnológica conta também com um computador eletrônico.

Após o discurso, pelo presidente da autarquia, foi oferecida ao ex-Governador Celso Ramos uma medalha de prata com inscrição alusiva à data, tendo o homenageado agradecido a lembrança, afirmando de improviso, que durante seu Governo sempre teve em mente um maior amparo ao funcionário público, pois é o funcionário público um dos grandes auxílios do Governo.

A seguir foram as autoridades conduzidas a uma visita às dependências do Instituto de Previdência, sendo-lhes apresentados o computador eletrônico e o setor de micro-filmagem.

Centro de Triagem é aberto para evitar a marginalização do menor

Em solenidade realizada às 17 horas de ontem, foi inaugurado em Barreiros, o Centro de Recepção e Triagem do Menor e assinado ainda o acordo entre a UNICEF, FUNABEM e o Governo do Estado, através da Secretaria dos Serviços Sociais, que implanta o Plano de Prevenção no Estado.

O ato que contou com a presença do presidente da FUNABEM Sr. Mário Altenfelder, Governador Colombo Salles, Presidente da Assembléia Legislativa, Secretários de Estado, representantes dos Comandos Militares, Juiz de Menores, Arcebispo Metropolitano, diretor do CRT, e outras autoridades, além dos 18 menores em atendimento. Teve seu início com hasteamento das bandeiras Nacional e Estadual pelo presidente da Funabem e o Governador do Estado ao som do Hino Nacional executado pela Banda do Educandário 25 de Novembro, havendo após descerramento de placa comemorativa, por Dona Daysi Werner Salles.

Seguido ao corte da fita simbólica, o Arcebispo metropolitano, Dom Afonso Niehues, procedeu à bênção do prédio, fazendo-se ouvir então, ressaltando a importância do acontecimento, o Secretário dos Serviços Sociais, Marcelo Bandeira Maia.

Afirmou o Secretário que coube ao Governador Colombo Salles retificar uma omissão de órgãos e governos anteriores, quando decidiu-se a seguir diversos outros governos estaduais que implantaram em seus Estados obras de atendimento aos menores abandonados e marginalizados.

"Tem o CRT uma área de 1.500m2, apresentando um custo total aproximado de Cr$ 900.000,00, dos quais cerca de Cr$ 600.000,00 foram cedidos em equipamentos pela FUNABEM", salientou o Secretário. "Porém tal obra se faz necessária tendo em vista as consequências aparecidas com o processo de urbanização que, em geral desorganizado, gera a inadaptação social e atinge com maiores prejuízos a juventude e a infância".

Referindo-se ainda em especial à dedicação da primeira dama do Estado no atendimento à criança catarinense, convidou o presidente da Funabem para a assinatura do acordo junto ao Governador que, implantando oficialmente o Plano de Prevenção à Marginalização do Menor no Estado, indica entre outros a divisão dos custos de implantação e estabelece Florianópolis como sede e centro piloto do Estado, e Itajaí como núcleo de irradiação das atividades pelas demais regiões do Estado.

O Governador e o presidente da Funabem cortaram a fita.

O presidente da FUNABEM, em seu discurso, salientou a coindicência da atual data com os 25 anos de assinatura da Declaração dos Direitos Humanos, apresentando em seguida dados a respeito da política nacional do bem estar do menor, dos quais se verifica ser o CRT a 18a. obra implantada em 18 Estados brasileiros, resultando ser também o acordo o 100o. convênio assinado.

Oferecendo posteriormente um dos primeiros números do livro "Política Nacional do Bem Estar do Menor", ao Governador do Estado, foi saudado por este que reafirmou a declaração de seu interesse por tais obras de atendimento aos menores marginalizados desde antes de sua posse, quando em visita à direção da FUNABEM asseverou que brevemente Santa Catarina deixaria de ser omisso no setor de atendimento ao menor.

Encerrando a solenidade, procederam as autoridades uma visita ao CRT, sendo em seguida homenageados com um coquetel em suas próprias dependências.

Dia do Marinheiro é comemorado amanhã pelo 5o. Distrito Naval

Tendo por local a Escola de Aprendizes Marinheiros, serão realizadas quinta-feira pela manhã as solenidades comemorativas ao Dia do Marinheiro, a se iniciarem às 10 horas, com a recepção ao Governador Colombo Salles. Logo após vai ser lida a Ordem do Dia do Ministro da Marinha, seguindo-se uma alocuçaõ alusiva à data, proferida pelo Secretário da Saúde, Sr. Henrique Prisco Paraíso. Posteriormente o Contra-Almirante Antônio Sabóia efetuará a entrega de estandarte à Associação Coral de Florianópolis e várias medalhas a oficiais e praças da Marinha, encerrando-se a cerimônia com um desfile militar.

À noite, na sede do Comando do 5o. Distrino Naval, será oferecida uma recepção a autoridades.

AMIGOS DA MARINHA

Durante almoço realizado ontem no 5o. DN, o Contra-Almirante Antônio Sabóia entregou o diploma de Amigo da Marinha ao Secretário da Saúde, Prisco Paraíso; ao diretor do Dasp, Genovêncio Matos; ao diretor do DER, Ernani Santa Rita e ao comandante Carlos Bonetti.

A entrega dos diplomas faz parte das comemorações alusivas à Semana da Marinha.

A Caixa Econômica Federal passará a contar com mais duas agências em Santa Catarina, nas cidades de Caçador e Curitibanos.

Maitino vem abrir 2 agências da CEF

Está sendo esperado hoje nesta Capital, devendo desembarcar por volta das 14h30m no Aeróporto Hercílio Luz, o Sr. Alceu Maitino, um dos diretores da Caixa Econômica Federal, que vem acompanhado pelo chefe de seu gabinete, Maurício Viotti de B arros.

O Sr. Alceu Maitino vem a Santa Catarina com a finalidade de participar das solenidades de inauguração de duas novas agências da Caixa Econômica Federal, em Curitibanos e Caçador, amanhã e sexta-feira, respectivamente. Maitino é responsável pela diretoria da CEF que supervisiona a área integrada pelos Estados do Paraná, Santa Catarina e Rio Grande do Sul.

CONVITE

A Comissão Estadual Centenário Plácido de Castro, instituida pelo Governador do Estado, Engenheiro Colombo Machado Salles, tem o prazer de convidar Vossa Excelência para assistir às solenidades em homenagem ao Libertador do ACRE, em seu centenário de nascimento.

Dia – 12 de dezembro de 1973.

Hora – 10:00 – Missa de ação de graças – Catedral Metropolitana.

– Hasteamento das Bandeiras – Nacional, SC., ACRE

20:00 – Sessão solene de encerramento pelo Conselho Estadual de Cultura – Palácio Barriga Verde.

MAIS UM "RECORD" MUNDIAL PARA O BRASIL

O Conhaque do milagre vende um milhão de caixas em onze meses

Conhaque de Alcatrão de São João da Barra. "Record" mundial de vendas. 1 milhão de caixas vendidas em onze meses. Que é igual a 12 milhões de litros. Que é igual a 300 milhões de doses.

Que é igual a liderança no mercado mundial. Há mais de meio século, sempre na preferência popular, em todo o Brasil, de norte a sul, de leste a oeste.

Sabor, qualidade e pureza que permanecem, desde quando um pioneiro, chamado Joaquim Thomaz de Aquino Filho, em São João da Barra, no Estado do Rio, criou, com as suas próprias mãos, uma bebida genuinamente brasileira e batizou com o nome de Conhaque de Alcatrão de São João da Barra.

Dr. Hugo Aquino, presidente da empresa, ao festejar o grande êxito de vendas com diretores e funcionários, afirmou: "Através de outras gerações continuaremos lutando para que esta organização continue vibrante, vigorosa, atual e sempre brasileira".

Praianinha fez o coquetel em honra de seu irmão mais velho. Deliciosas batidas de limão, abacaxi, maracujá, caju e coco fizeram as alegrias da festa.

CONHAQUE DE ALCATRÃO DE SÃO JOÃO DA BARRA

O conhaque do milagre

Publinews AC-102

INDÚSTRIAS DE BEBIDAS JOAQUIM THOMAZ DE AQUINO FILHO S.A.
Fabricantes de PRAIANINHA e CONHAQUE DE ALCATRÃO DE SÃO JOÃO DA BARRA

C.G.C.- RECADASTRAMENTO

Procure uma das 345 agências do Banco Sul Brasileiro e solicite informações precisas sobre o recadastramento obrigatório das empresas no C.G.C.

BANCO SUL BRASILEIRO S.A.

Acervo: Biblioteca Pública SC - Hemeroteca Digital Catarinense

O ESTADO

Diretor: José Matusalém Comelli *Editor-Chefe: Marcílio Medeiros Filho*

Crônica de Escanteio

– Caros amigos, em futebol, as vitórias ou as derrotas não são acontecimentos definitivos, Em termos de derrotas, podemos traduzir o pensamento, segundo usual posição de um locutor esportivo que resume a coisa em – "Não adianta chorar, a "nega" tá lá dentro"

É claro, é claro que a desclassificação do Figueira *não poderia provocar um desfile de rosas e de bandeiras. A frustação é a única situação compatível com o término das ilusões. De nossa parte, procuramos, antes da derrota frente ao* Cruzeiro, *encarar a questão segundo a temperatura dos números. E, os números, em relação às possibilidades do Figueirense, estavam no ponto de congelamento. Frios, indicavam que as possibilidades eram praticamente nulas, mesmo se vencessemos todos os últimos compromissos, pois, enquanto isso poderia ocorrer, outros diputantes, na faixa das possibilidades, também poderiam vencer. e ipso facto, chegar acima.*

Alimentamos ilusões, com base em cálculos apressados, derramados por esses brasís por um programa via Embratel *de imensa penetração. Diziam, antes, que os clubes que atingiram 25 pontos estariam classificados. Depois, sentimos o engano, ao constatarmos que 25 pontos não seriam suficientes e sim, provavelmente, 30 a mais.*

Na altura dos nosso 23 pontos, conquistados com sangue, suor e lágrimas, restando dois compromissos, ficamos à margem do seguimento da longa viagem.

Sinceramente, caros leirores, não sei se foi uma situação inquestionavelmente desagradável, a desclassificação.

Após o jogo, em que fomos explicavelmente goleados – um penalti perdido sempre foi uma ducha fria em qualquer quadro – trocávamos impressões com o Sr. Fernando Viegas, que se usasse peruca diríamos ser Figueirense dos pés à dita. Pois bem, caros leitores, dizía-me, com o que concordava, que a desclassificação foi o arquivamento de um projeto que será reestudado na primeira oportunidade, isto é, o próximo campeonato.

E, completava "foi uma experiência emocionante adversa, mas em compensação nos liberou de uma preocupação a mais".

O Sr. Fernando Viegas queria dizer que o Figueirense lutou, simultaneamente, em diversas linhas de frente, em diversos campos de batalha, e sofreu, profundamente, os danos da desmobilização de forças.

Nenhum clube, dentro os 40 disputantes, passa por tantos problemas, quanto o Figueirense, bastando-nos considerar que nenhum estava empenhado, senão no próprio Campeonato Nacional. Aquí, tivemos o tal de Terceiro Turno, *cuja existência, em verdade, contribuímos. Mas, em hipótese alguma passou pela cabeça de qualquer dirigente do Figueirense, o paralelismo entre o Nacional e um outro* Turno, *o quarto, com turno e returno, ou, em outros termos, uma espécie de Torneio Quadrangular cuja arrumação da tabela não passa de uma sucessão de piadas de péssimo gosto.*

Tendo-se em vista a nossa condição de neófitos num campeonato de tal envergadura, que chegou a botar para escanteio times do porte de um Flamengo, de um América e, de outros leões que ainda pensam ter chances, não creio que tivéssemos ido mal. Pelo contrário, conseguímos ser respeitados por quadros de gigantes, de outras áreas.

Se considerarmos ainda que, em diversas partidas, tivemos a fraca indisposição de alguns árbitros que influiram adversamente no placard; e fomos arrastados por um torneio paralelo, com uma tabela que não equacionava datas e sim procurava acertar um alvo, podemos concluir que fizemos muito.

Por tais e outras razões não nos resta outra posição, além de retificarmos os aplausos que temos dado ao representante do futebol catarinense. E, esperarmos que, da próxima vez, com um pouco mais de sorte e um pouco mais de aplicação de experiência assimilada, possamos fazer algo além do que foi feito. Falei e disse.

Paulo Fernando Lago

O controle dos preços

A Superintendência Nacional do Abastecimento, criada para fiscalizar o mercado de gêneros alimentícios, controlando os preços reais e reprimindo a especulação, há muito parece ter-se distanciado de seus objetivos – por razões que certamente conduzem a conclusão de que ou o órgão se tornou inócuo, ou a tarefa de disciplinar o abastecimento se tornou rigorosamente impossível.

A não ser os produtos engarrafados e os laticínios, cuja tabela prescrita pela Sunab vem sendo cumprida, os demais gêneros – mesmo os considerados como de "primeira necessidade" – gravitam numa órbita irregular, ainda que sempre acima do teto permitido para a comercialização com lucro. São os casos típicos da carne verde, dos hortigranjeiros e até do pescado.

Liberada da Fiscalização, a carne de primeira se torna cada vez mais um produto inacessível à mesa dos que tem sua renda mensal catalogada entre as isentas do Imposto sobre a Renda. É verdade que o Governo tem procurado identificar os inúmeros agentes da especulação e de obstar a sua ação altista. Essas manobras, além de comprometerem seriamente os esforços do Ministério da Fazenda em conseguir uma significativa vitória no controle à inflação fixando o seu resíduo em não mais de 12% – repercutem de forma irremediável na bolsa popular, sempre o reduto mais sacrificado, seja pelo aumento dos gêneros, seja pela repercussão dos impostos.

A delegacia regional da Sunab aguarda a aprovação, pela superintendência nacional do órgão, de uma portaria que confere consequência prática aos esforços governamentais de controlar a comercialização da carne. Assim, a aplicação regional desta portaria possibilitará a aquisição da carne de primeira qualidade a um preço que não excederá aos Cr$ 12,00.

É certo que o esforço deflacionário não pode prescindir do sacrifício e da participação do povo. Mas também é verdadeiro que este suporta uma sobrecarga exagerada para suas possibilidades de cooperação. A ação dos órgãos fiscalizadores deve ser intensificada e a próxima tentativa de tabelar a carne será com toda a certeza um teste decisivo para o êxito ou o fracasso das novas diretrizes do abastecimento. À Sunab caberá zelar pelo cumprimento da tabela da carne, e coibir os movimentos escusos que visem elevar os preços ou escamotear o produto, fazendo-o desaparecer dos açougues, coagindo desta forma o consumidor a aceitar a alta.

Este desafio a Sunab precisa vencer, para reconstruir sua imagem pública.

Informação Geral

O clássico

O jogo de amanhã deverá proporcionar uma arrecadação recorde no Orlando Scarpelli em nível estadual. A providência do Figueirense, mandando a Minas uma equipe mista e deixando aqui os seus principais valores, veio dar um novo interesse ao clássico que, de resto, praticamente decidirá o tumultuado campeonato de 1973. No lado dos alvinegros, o otimismo é grande, principalmente se levadas em conta as boas atuações da equipe nos jogos contra o Botafogo e Vasco. Os avaianos, por sua vez, se declaram muito satisfeitos com a ida do goleiro Da Costa para Minas, e confiam na "escrita" de que o técnico Jorge Ferreira jamais perdeu um clássico, em mais de dois anos. Renda para mais de 100 mil.

Solução perfeita

Próximos os anos 60, foram expurgados da pracinha Fernando Machado, ali próximo ao Miramar, os célebres "carrinhos-de-cavalo", que faziam o romance e o bucolismo de Florianópolis. Assaltada pela preocupação de não parecer "interiorana" e "ultrapassada" a Cidade se desfez do meio de transporte que considerava extemporâneo. Certamente não imaginava a eventualidade de uma crise do petróleo como a que faz estremecer os alicerces econômicos das nações do mundo ocidental (e oriental). Com aqueles carrinhos, e seus heróicos condutores, Florianópolis atravessaria qualquer crise, mantendo o *"aplomb"* e sem amarrotar sequer os vincos de bem cuidadas indumentárias.

Homenagem

A Ltr. (Legislação Trabalhista), com sede em São Paulo, deverá publicar, nos primeiros meses de 1974, um livro contendo 18 trabalhos do Professor Henrique Stodieck, catedrático de Direito do Trabalho e Juiz aposentado do Tribunal Regional do Trabalho da 4a. Região, recentemente falecido.

Os trabalhos que serão publicados versam sobre Filosofia, Sociologia e Direito do Trabalho. Um deles será "Convenção Coletiva do Trabalho", aula proferida pelo Professor Stodieck a convite de Evaristo de Moraes Filho, em 1967, na Pontifícia Universidade Católica do Rio de Janeiro.

"Angústia de um Filósofo", outro dos trabalhos, foi poblicado em O ESTADO, há três anos.

O prefácio do livro será do Ministro Mozart Victor Russomano, Presidente do Tribunal Superior do Trabalho e a orelha, do seu filho, Beto Stodieck.

A obra, além de se constituir numa homenagem póstuma das mais justas, será uma excelente fonte para os estudiosos do Direito do Trabalho, ramo ao qual o Professor Stodieck dedicou com brilhantismo grande parte de sua vida.

Colombo em destaque

O governador Colombo Salles recebeu comunicação da Direção dos Diários Associados do Rio Grande do Sul que o seu nome havia sido escolhido, entre 30 outras personalidades do estado vizinho e do país, para figurar na relação dos "Destaques", anualmente promovida pelo jornal Diário de Notícias de Porto Alegre.

Um pergaminho e um troféu alusivo deverão ser entregues ao Governador em solenidade marcada para o próximo dia 18, no Clube Leopoldina Juvenil, a qual comparecerão, entre outras autoridades, os governadores Euclides Triches e Hélio Prates da Silveira e o comandante do 3o. Exército, General Oscar Silva.

Lapagesse

O Secretário Extraordinário para Assuntos do Gabinete Civil, Eugênio Lapagesse, está internado desde segunda-feira no Hospital Celso Ramos e hoje será submetido a intervenção cirúrgica. Seu estado de saúde, entretanto, não inspira cuidados.

O preço da carne será reduzido

Senador Celso Ramos

O Presidente do IPESC, Dr. Luiz Alberto de Cerqueira Cintra soube perfeitamente interpretar sentimentos gerais do funcionalismo do Estado e especialmente dos contribuintes daquela instituição ao promover a homenagem, que ontem, se efetuou, na sede do Instituto, como testemunho do reconhecimento devido ao ex-governador, atualmente Senador Celso Ramos.

As celebrações do transcurso do 11o. aniversário da criação do Instituto de Previdência do Estado de Santa Catarina incluiram o expressivo preito ao Governante que, àquela época, num dos tantos atos que lhe denunciavam a sensibilidade às aspirações de bem estar à dignidade da numerosa e honesta classe dos servidores catarinenses, reformou a estrutura primitiva do desatualizado Montepio e lhe assegurou mais ampla e eficiente condição de assistência aos funcionários públicos do Estado. É, pois, motivo de solidariedade de todos os Catarinenses ao venerando Senador essa significativa promoção da Presidência do IPESC, revivendo a ação do ex-Governador Celso Ramos, tão compreensiva para com o esforço dos servidores catarinenses, aos quais nem apenas pela remodelação do órgão de Previdência, mas também pelas melhorias anuais dos vencimentos, demonstrou profundo senso realista da situação da classe. Sobretudo, que o diga o professorado.

Mas o ato do IPESC permite ainda que se revivam os dias em que, numa ofensiva administrativa também encontra incremento atualmente na Ação Catarinense de Desenvolvimento, todos os setores da vida pública do Estado sentiram a presença do poder propulsor, em busca da expansão social, econômica e espiritual de Santa Catarina. A rede de escolas públicas, nas cidades ou nas áreas rurais, cresceu prodigiosamente e bem assim os serviços de saúde, a rede rodoviária e outras frentes da ação administrativa.

Por tudo isso, que incontestavelmente constituiria uma visão precursora do momento que hoje vivemos em novo panorama do esforço unido para o desenvolvimento catarinense, o Sr. Celso Ramos conseguiu manter-se em nível de prestígio popular, que, havendo-lhe confiado um mandato representativo merecido no Senado da República, o tem feito respeitado e prezado pelo que ainda contribui com a sua solidariedade à orientação que preside ao fecundo trabalho do Governador Colombo Salles, integrado este na geral ofensiva do País para a sua expansão. A homenagem prestada ao honrado homem público é um feliz ensejo a que, sem qualquer outro intuito, se focalize o administrador ilibado, a quem o funionalismo de Santa Catarina particularmente dedica natural reconhecimento. E vale ainda como uma reafirmação da estima geral a quem logrou imprimir na história política e administrativa do Estado a nota de uma superior compreensão, de sentido humano, pelo amparo oferecido a uma classe merecedora da situação de relevo, que aliás continua desfrutando, em fução do crescimento catarinente.

O Senador Celso Ramos, cuja vida pública é exemplo de lealdade a princípios e de intransigente respeito a todas as liberdades que dignificam o homem, tem talvez nessa homenagem, uma grande compensação moral, caracterizada por insuspeição e desprendimento pessoal dos que a promoveram.

Gustavo Neves

Cartas

DETRAN

O Detran tem se preocupado seriamente com a preservação da vida dos transeuntes, estabelecendo faixas de segurança nas esquinas onde há sinaleiras, mas, ainda não se apercebeu de um problema que poderá preocupar-lhe muito mais. Trata-se das super-lotações dos ônibus das empresas urbanas e interurbanas desta Capital. Os veículos passam pela ponte com passageiros segurados à porta traseira. Há motoristas que se preocupam em passar pela ponte com as portas do seu veículo fechadas, mas, ao longo da estrada que o leva ao terminal, pega mais usuários, passando a trafegar com mais de cem pessoas. Há cerca de três anos, quando o problema foi levantado pela imprensa de Florianópolis, o Detran alegou que a solução não lhe caberia arranjar, mas sim à Prefeitura. Ora, será que o Governo Municipal terá que formar uma guarda de trânsito para resolver os problemas dos ônibus? Não. O que a Prefeitura tem que fazer é colocar fiscais para ver se as empresas estão cumprindo as normas contratuais (se é que existem). Ao Detran cabe agir no sentido de proibir que os ônibus trafeguem com lotação além do normal. Um outro detalhe: a Prefeitura precisa conscientizar os proprietários das empresas de ônibus de que o "carro parado não ganha frete". A empresa Florianópolis por exemplo, que tem cinco fiscais controlando a saída dos veículos do terminal do Estreito, funciona com a proporção de um ônibus circulando por quatro parados. Basta dizer que em pleno meio dia os fiscais autorizam a saída de um ônibus praticamente lotado do terminal somente quando um outro chega. Com a empresa Biguaçu, acontece a mesma coisa. Basta dizer que ela e a "Florianópolis" pertencem ao mesmo proprietário. A linha Escola, nem precisa ser comentada. O que está faltando, então é providência por parte do Detran e Prefeitura, que são os únicos culpados do mau funcionamento das empresas de ônibus.

Segundo orientação do Contran, ônibus com mais de dez anos de uso não podem continuar a fazer linhas. Somente em Florianópolis é que essas normas não são respeitadas. Creio que as autoridades do trânsito só irão se aperceber deste detalhe quando ocorrer um acidente com um dos calhambeques das empresas Florianópolis e Biguaçu. Valda M. Coelho, Florianópolis.

FUTEBOL

– A criação de uma Escola de Futebol pelo Avaí ou Figueirense, com o objetivo de proporcionar condições aos jovens de se habituarem às regras do esporte e com elas desenvolverem sua prática, é necessário para a revelação de novos valores da terra. é preciso, entretanto, que Figueira e Avaí acabem com esta guerrinha de nervos, cujos resultados só trazem prejuízos para o próprio esporte de Santa Catarina. Não adianta haver rivalidade se os clubes não tem sequer estrutura para sustentar a sua participação num campeonato como o Nacional. Lauro Sil va, Centro.

Expediente

Empresa Editora O ESTADO Ltda. Administração, Redação e Oficinas: rua Felipe Schmidt, 116 – Florianópolis – Caixa Postal 139 – Telefones: 3022 (Administração) e 4139 (Redação) – Endereço Telegráfico: ESTADO – SUCURSAIS: Blumenau: *rua 15 de novembro, 504 – 3o. andar – conjunto 303;* Lages: *Rua Nereu Ramos, Edifício Centenário – conjunto 1 – 6o. andar;* Criciúma: *Avenida Getúlio Vargas, 312;* Joinville: *rua 15 de Novembro, 799;* Tubarão: *Rua São Manoel, Edifício Solar.* REPRESENTANTES: Rio de Janeiro: *Representações A. S. Lara Ltda – Avenida Almirante Barroso, 63 – Conjunto 1910;* São Paulo: *Representações A. S. Lara Ltda – Avenida São João, 1333 – 4o. andar – conjunto 44;* Recife: *Reprenaes – Rua Aurora, 1071 – 3o. andar;* Belo Horizonte: *Reprenaes – Av. Amazonas, 314 – Sala 907;* Salvador: *Reprenaes – Av. 7 de Setembro, 29 – conjunto 505/508;* Curitiba: *C.A. Marques – Rua Mal. Deodoro, 211 – conjunto 1606 – fone 232708;* Porto Alegre: *Propal – Propaganda Representações Ltda. – rua Coronel Vicente, 456.* Preços: *número avulso: domingos – Cr$ 1,00 e dias úteis – Cr$ 0,80.* Assinatura: *anual – Cr$ 160,00 e semestral Cr$ 90,00.*

O ESTADO não aceita para publicações colaborações em forma de artigos assinados que não forem solicitados, não se responsabilizando pelos originais enviados à Redação.

Acervo: Biblioteca Pública SC - Hemeroteca Digital Catarinense

Carne: governo não tolerará especulação

Ao despachar ontem, durante mais de duas horas, com o ministro Moura Cavalcanti, o superintendente da Sunab, general Glauco Carvalho, acompanhado de dois assessores jurídicos, discutiu as alternativas a serem adotadas pelo governo, caso o preço da arroba do boi não atinja os níveis de preços estabelecidos na portaria de novembro último.

A informação foi prestada por fontes governamentais, acrescentando que, entre as possíveis punições, estaria o congelamento de todas as contas bancárias dos pecuaristas, além de condicionar os financiamentos à normalização da oferta da carne.

No entanto, ajuntam as mesmas fontes, essas medidas drásticas poderão não ser adotadas, pois os preços da arroba do boi estão caindo, devendo atingir os Cr$ 90,00 estabelecidos pela Sunab. O esquema montado, que prevê também o confisco do gado nas fazendas, é mais uma medida preventiva para fazer face a possíveis tentativas de especulação dos preços da carne, tanto a nível de produtor quanto aos supermercados e açougues.

TERRAS

Enquanto isso, no Ministério da Agricultura os técnicos esclareceram que não está havendo especulação com os preços da terra, nas regiões aptas à criação de gado. No entender desses especialistas, o aumento do preço das terras foi uma consequência natural da abertura de novas estradas, a paz social dando segurança ao agricultor e a abertura de novas fronteiras agrícolas, com destaque para a explosão ocorrida com a soja.

Em Porto Alegre, o delegado regional da Sunab, general Antônio Moreira Borges, ameaçou solicitar cobertura da Secretaria de Segurança pública para fiscalizar e punir os açougueiros que não respeitarem a tabela de preços da carne que entrará em vigor no próximo dia 15.

A ameaça do general Antônio Moreira Borges foi feita logo após reunião com o presidente do indicato dos Retalhistas, Norberto Konrath, que prometeu acabar com o tumulto que se registrou nos últimos dias no varejo de carne, com a cobrança de preços totalmente desencontrados.

Portela não confirma se Geisel vai dirigir manifesto no dia 15

O presidente da Arena, Senador Petrônio Portela, não confirmou ontem as notícias que circularam na véspera no Congresso, segundo as quais o general Ernesto Geisel, estará em Brasília, a 15 de janeiro, dia de sua eleição à Presidência da República.

O dirigente arenista não quis comentar, por outro lado, a possibilidade de o General Geisel, já como Presidente eleito, dirigir um manifesto ao país ou fazer um pronunciamento através de emissoras de rádio e televisão. Petrônio Portela não considerou improvável a hipótese, fazendo questão de esclarecer, contudo, que não tem informações a respeito.

Sobre o funcionamento do colégio eleitoral, o Presidente da Arena confirmou que haverá encaminhamento de votação, quer por parte do partido majoritário, quer por parte da oposição.

Deverão falar, naquele sentido, Petrônio Portela e Ulisses Guimarães. As diretrizes sobre o colégio eleitoral serão elaboradas pela mesma no Senado, nos próximos dias, segundo informou o Senador Paulo Torres.

Com dez dias de antecedência da eleição à mesa do senado, que pela constituição dirigirá os trabalhos do colégio eleitoral, fará publicar edital de convocação do órgão. Ao documento constarão o prazo de apresentação de credenciais dos delegados estaduais e a hora de instalação da sessão do colégio. Tem-se como certo que os delegados das assembléias apresentarão suas credenciais dia 13 de janeiro e a sessão do colégio deverá começar às 10 horas do dia 15.

Uma corrente do MDB, a maioria de integrantes do antigo "grupo autêntico", deverá reunir-se, em Brasília, a 13 ou 14 de janeiro, para decidir a posição que será adotada no colégio eleitoral. A tendência é pela abstenção, isto, é, os parlamentares comparecem à sessão mas abstém-se de votar, quer no General Geisel, quer no deputado Ulisses Guimarães.

Montoro estuda fórmula para conter o avanço das multinacionais

O Senador Franco Montoro (MDB–SP), presidente da Comissão de legislação social do Senado, aproveitará o atual recesso parlamentar para aprofundar seus estudos sobre as multinacionais.

Seu objetivo é elaborar normas legais capazes de coibir a ação de trustes e cartéis estrangeiros que já atuam no Brasil há vários anos, impedindo o desenvolvimento e a própria sobrevivência da indústria nacional.

Chamou particularmente a atenção do parlamentar o "Special Agreement Brazil", acordo para dar continuidade às rendosas atividades da International Electrical Association, firmado em 18 de março de 1964 e ainda em vigor, cuja finalidade é assegurar e promover a importação de material elétrico dos países matrizes, sem participação de empresas e capitais brasileiros. Salientou ter sido esse fato comprovado com a elevação bruta das importações brasileiras nesse setor, a partir daquela data.

CONSPIRAÇÃO

Lembrou ter sido descoberta, em 63, nos Estados Unidos, a "grande conspiração da indústria elétrica", que somente naquele ano deu origem a 1.700 ações de perdas e danos, levando à prisão dirigentes da General Electric e da Westinghouse. Mas, antes disso – acrescentou –, em 13 de dezembro de 1930, fora assinado, nos escritórios da International General Electric, em Paris, o Inca – International Notification and Compensation Agreement (Acordo de Compensação e Notificação Internacional) –, que reuniu a EG e a Siemens, da Alemanha; a British Thompson-Houston, a English Electric, a GE e a Metropolitan Vickers, do Reino Unido; a Brow Boveri, da Suíça; e a International General Electric e Westinghouse Electric International, dos Estados Unidos.

Esses grupos concordaram em notificar sempre ao secretário da associação sobre todas as consultas a respeito de ofertas em países fora da Europa Ocidental, URSS, Canadá, EUA e colônias francesas e espanholas. A secretaria – disse mais o Sr. Montoro – determinaria então de quem seria a vez de ficar com o pedido e estabelecer o preço que o ganhador da concorrência deveria oferecer, ficando os demais participantes com a obrigação de propor preços acima deste.

NOTICIARIO NACIONAL FORNECIDO PELA AJB

IAA mantém contatos com os proprietários dos canaviais incendiados

Em contatos que manteve com proprietários de canaviais atingidos pelos últimos incêndios, o presidente do IAA, general Tavares do Carmo, procurou inteirar-se da real situação das plantações de cana no nordeste e os seus reflexos na economia da região.

Em conversa informal com o senador Arnon de Mello, o presidente do Instituto do Açúcar e do Álcool (IAA), comentou que na opinião do presidente da Associação dos Plantadores de Cana de Açúcar de Pernambuco, Francisco Falcão, os incêndios não partem da iniciativa de grupos subversivos. Segundo o dirigente da classe, se ocorreu a participação de agentes subversivos em Pernambuco, ela foi muito reduzida, "mais ou menos na base de 30 por cento, sendo o restante provocado por indivíduos inescrupulosos".

O Ministro da Indústria e do Comércio, Pratini de Morais, regressou ontem a Brasília, num avião do IBC, mas antes recebeu de presente da família Omena (de usineiros alagoanos) uma ilha localizada em frente ao Motonáutica Lagoa Clube, em Maceió. A Família Omena resolveu dar a Ilha ao Ministro, depois que ele comentou, ao receber o título de cidadão alagoano, que estava disposto a comprar terras em Alagoas, pois um tio seu costumava dizer que "toda pessoa que recebe um título de cidadania, tem por obrigação adquirir um pedaço da terra". O general Tavares do Carmo só viajou a tarde para Recife, depois de visitar a Usina de Porto Rico, no Município de Campo Alegre, que teve 15 mil toneladas de cana queimadas pelos incendiários.

Ministro Reis Veloso fala em São Paulo sobre crise energética

Em discurso feito ontem em São Paulo, na abertura do Simpósio Nacional sobre Recursos Humanos e Tecnologia do Desenvolvimento, o ministro Reis Veloso do Planejamento, deu ênfase à crise de energia e às empresas multinacionais.

O Ministro confirmou aos empresários que na eventualidade de racionamento de energia – segundo esquema já pronto para ser deflagrado mas para o qual não existe, por enquanto, causa imperiosa que o recomende – o ônus da redução de consumo se fará sobre o transporte individual, a gasolina, uma vez que, sendo relativamente pequena a participação do óleo combustível para fins industriais, e do óleo Diesel, para transporte de carga ou coletivo, no total do refino de derivados de petróleo, será viável preservar as qualidades indispensáveis deste último.

REDUÇÃO NOS VÔOS

Embora o Ministro Reis Veloso tenha se esquivado da imprensa, após o encerramento do Simpósio, aconselhando os jornalistas a falarem com o ministro Dias Leite, a respeito da possibilidade de haver cortes nos vôos das linhas internas e internacionais, em seu discurso, tratou da crise de energia dentro dos "novos elementos da estratégia nacional a serem considerados no campo econômico. Para o Ministro, o principal efeito indireto externo a considerar da situação mundial do petróleo é a possível repercussão sobre nossas exportações de manufaturados, em decorrência de eventual redução de rítimo de crescimento em alguns países industrializados. "A nossa saída aqui é, evidentemente, a diversificação já alcançada e que nos permite tranto tirar benefício da tendência de preços altos em produtos primários, tradicionais e não tradicionais, como dar ênfase, dentro da categoria de manufaturados, aos mercados e produtos que apresentam melhor perspectiva. Tais decisões no decorrer do próximoano, terão de ser feitas com rapidez e agressividade", comentou

Reis Veloso afirmou ainda, em seu discurso, que o crescimento da indústria brasileira, no próximo estágio, dependerá de grande esforço de expansão de capacidade e, segundo estimativa preliminar do Ipea, o investimento necessário a indústria de transformação será de Cr$ 150 bilhões, nos próximos cinco anos, para manter o crescimento do PIB a 10 por cento ao ano.

NOTA DE FALECIMENTO

A família de HERCÍLIO MANOEL KUIQUIO comunica o seu falecimento ocorrido ontem às 13 horas e 50 minutos no Hospital Celso Ramos.

O féretro sairá às 10 horas de hoje, do Necrotério daquele Hospital para o Cemitério de Itacorobi.

a. s. propague

Só Super Lojas Koerich poderiam ter um plano assim, capaz de por dentro de sua casa todo o conforto e a felicidade de seus sonhos.
O Super Plano Quarentão além de forte é o plano justo, tem os maiores prazos e os menores preços.
A entrada uma moedinha 50 centavos apenas.

SUPER LOJAS Koerich
CENTRO ESTREITO CAMPINAS ITAJAI

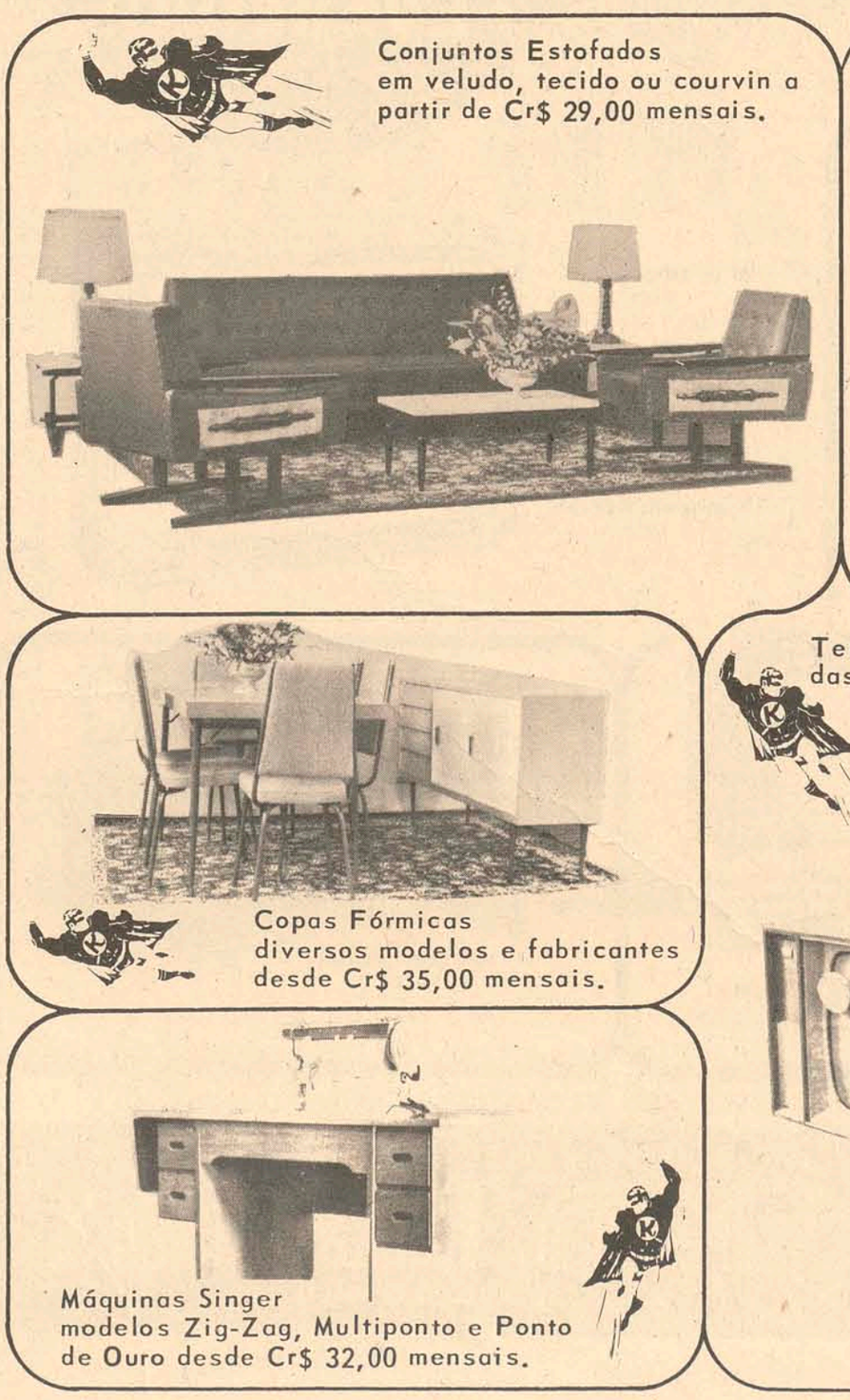

Acervo: Biblioteca Pública SC - Hemeroteca Digital Catarinense

Cavalcanti na chefia da Sudesul

Designado por portaria do Superintendente da Sudesul, assumiu as funções de Chefe do Escritório Regional de Santa Catarina da autarquia o Sr. José Wellington Machado Cavalcanti. Responderá interinamente pelo cargo, enquanto durar o afastamento de seu titular, General Vieira da Rosa, que se encontra em gozo de férias.

Médici sanciona orçamento da União e receita vai a quase 72 bilhões

O Presidente Médici sancionou ontem a lei que fixa o Orçamento da União para o próximo ano, estimando a receita e a despesa em Cr$ 71.713.528.000,00. Os recursos destinados ao Ministério dos Transportes são os maiores do orçamento, somando Cr$ 6.709.445.000,00, enquanto que os relativos ao Ministério da Educação totalizam Cr$ 2.901.332,900,00 os do Ministério da Saúde, Cr$ 581.653.000,00.

Constam, também, do orçamento, entre outras as seguintes dotações:

Transferência para Estados, DF e municípios (participação em impostos da União Cr $ 9.336.498.000,00.

Programas especiais Cr$ 754.625.000,00. Programa de formação do patrimônio do servidor público Cr$ 620.400.000,00.

Desenvolvimento da Educação Cr$ 476.150.000,00.

Reserva de contingência (inclusive novo plano de classificação de cargos) Cr$ 2.451.900.000,00.

Formação de reserva monetária Cr$ 2.158.500.000,00.

RECEITA

A receita do Orçamento será realizada mediante a arrecadação dos tributos, rendas e outras receitas correntes e de capital, com o seguinte desdobramento:

a) receita do Tesouro Cr$ 58.556.000.000,00

b) receita de outras fontes de entidades da administração Cr$ 13.157.528.000,00.

Cigarros aumentam em janeiro

Tecnicos da Secretaria-Geral do Ministério da Fazenda já estão elaborando, para ser encaminhada à aprovação do Ministro Delfim Neto até o final deste mês, a portaria que estabelece os novos preços dos cigarros, a vigorarem a partir de 1o. de janeiro de 1974. A elevação, em média, não deverá ultrapassar os vinte por cento.

Governo quer carteira de câmbio para o Besc

O Governador Colombo Salles viaja nos próximos dias para Brasília, a fim de manter contato com o Ministro da Fazenda. No encontro com o Sr. Delfim Neto o Governador vai solicitar oficialmente autorização para o funcionamento de uma carteira de câmbio no Banco do Estado.

A pretensão, segundo fonte do Besc, é plenamente justificável, tendo em vista que Santa Catarina é o único Estado litorâneo cujo banco oficial não está autorizado a utilizar-se da compra e venda de câmbio como instrumento desenvolvimentista de sua economia, partilhando essa posição com Goiás e Mato Grosso.

De acordo com a mesma fonte, "o esforço de exportação de Santa Catarina, cujo incremento no primeiro semestre deste ano, em relação a igual período do ano anterior, foi de 72% e o desnível econômico entre seus Estados vizinhos tornam válida a reivindicação, reforçada com o apoio que recebeu das principais lideranças políticas e econômicas do Estado".

Carne também virá da N. Zelândia/Austrália

Já estão bastante adiantadas as negociações que a Companhia Brasileira de Entrepostos e Comércio – Cobec – vem realizando junto a "tradding companies" japonesas, visando a aquisição de até 40 mil toneladas de carne bovina congelada em frigoríficos da Austrália e Nova Zelândia, para entrega no decorrer dos três primeiros meses de 1974.

Em relação ao Uruguai, informou-se que a empresa já fechou contratos para a importação de 3,5 mil toneladas de carne resfriada, mas seu embarque está dependendo de autorização do governo brasileiro. A idéia é a de manter essa tonelagem como "reserva técnica".

Adiantou-se, ainda, que as aquisições na Argentina, também em forma resfriada, já se elevam a 8 mil toneladas, sendo que 5 mil deverão chegar ao País até o próximo dia 20.

Jornalista do Rio visita empresários

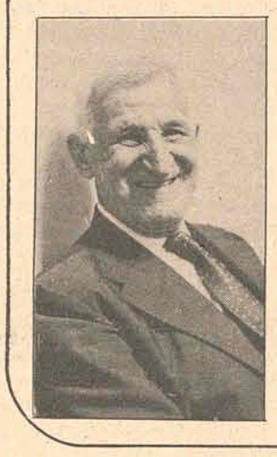

O jornalista Demerval Moura, diretor de "O Dia" e "A Notícia", ambos da Guanabara, esteve em Florianópolis, mantendo contatos com empresários locais. Durante sua permanência nesta Capital o Sr. Demerval Moura – catarinense radicado há vários anos no Rio – efetuou demorada visita às instalações de O ESTADO, sendo recepcionado pelos diretores desta empresa.

Aceites cambiais em declínio no Brasil

De acordo com relatório do Banco Central, as operações de empréstimos mediante aceites cambiais, dos bancos de investimentos, apresentaram-se em declínio constante, situando-se em Cr$ 1.421 milhões de julho de 73, com um decréscimo de 43,5% em relação ao final do ano anterior. Tal comportamento expressa a orientação das autoridades monetárias no sentido de extinguir os aceites cambiais dos bancos de investimento, gradativamente, até seu completo desaparecimento em fevereiro de 1975.

Os empréstimos e financiamentos efetuados com base nos recursos oriundos dos depósitos a prazo fixo expandiram-se em 50,9% no ano em curso, e em 111,8% no período setembro/72 a setembro/73.

PHILCO
também está no fabuloso
NATAL COLOSSAL
DAS LOJAS HM
televisores PHILCO Superdotados
únicos com TRANSISTORIZAÇÃO TOTAL
4 CORCEL
E 4 REFRIGERADORES
DE PRESENTE PARA VOCÊ!
TUDO COM O 1.º PAGAMENTO SÓ EM FEVEREIRO!

TELEPORTÁTIL 12
PHILCO B-253
31 cm (12") - Funciona em 110 e 220 volts ou ligado a baterias de 12 volts de automóvel.
TELEPORTÁTIL 12
PHILCO B-259
31 cm (12") - Funciona em 110 e 220 volts. Luxo.
a partir de
79,90 mensais
1.º pgto. só em Fevereiro!
GRÁTIS: 1 TELE-MALA

TV DE MESA PHILCO
B-139
61 cm (24") - Tela retangular. Visão total. Sintonia permanente, sem distorção de imagem.
apenas
99,00 mensais
1.º pgto. só em Fevereiro!

COR é PHILCO

PHILCO EM CORES ColorScope 26
Modelo B-810 - Mesa
66 cm (26"). Tela retangular com visão total e imagem sem distorções. Som frontal. Moderno gabinete em madeira de lei.
apenas 399,00 mensais
1.º pgto. só em Fevereiro!

PHILCO EM CORES PopColor 17
Modelo B-803 - Portátil
44 cm (17") Som Instantâneo. Dupla Antena Telescópica. Controles protegidos por painel em Acrílico Fumê.
apenas 289,00 mensais
1.º pgto. só em Fevereiro!

RÁDIO PORTÁTIL
TRANSGLOBE
PHILCO B-481-3
Modelo Exportação - 9 faixas inclusive FM, alcance mundial.
apenas
59,90 mensais
1.º pgto. só em Fevereiro!

LOJAS HM / Hermes Macedo S/A
70 LOJAS DO RIO GRANDE À GUANABARA

EXCLUSIVIDADE EM BONECOS DE LATEX
BOUTIQUE VALERIA
Rua Saldanha Marinho, 1 Esq/Tiradentes

Distribuidora Bia

Planeta 16
Casa & Jardim
2a. Guerra Mundial
PEARL HARBOR
Universo 33
Os Expressionistas
LAUTREC
Dic. ING/PORT.
Recruta Zero
Romance Moderno
e o lançamento:–
CONTOS DE FADA

Acervo: Biblioteca Pública SC - Hemeroteca Digital Catarinense

Campeonato nacional

A penúltima rodada da fase classificatória começa hoje à noite, quando onze clubes estarão disputando as cinco vagas ainda restantes para as semi-finais.

Rodada dupla no Maracanã

O carioca poderá ver hoje à noite no Maracanã dois jogos pelo campeonato nacional, mas nem o fato de estarem em ação Vasco e Flamengo, os dois times de maior torcida do Rio, deverá levar um bom público ao estádio, porque dos quatro clubes que jogarão, em espetáculo duplo, só o Vasco tem possibilidade de classificação. Às 19h30min jogarão Flamengo e Olaria e às 21h30min, Vasco da Gama e América carioca.

No primeiro jogo da noite, o Flamengo talvez não possa contar com Afonsinho, que se machucou na partida com o Botafogo, mas há todo empenho para que ele jogue porque Zagalo não quer mexer no time. O Olaria também tem problemas, porque Ubirajara, goleiro, talvez seja impedido de atuar porque no contrato de empréstimo que o Flamengo fez há uma cláusula segundo a qual ele depende de autorização para jogar. Jair e Jair Pereira voltarão ao time.

O juiz de Flamengo x Olaria será Valquir Pimentel, com Luiz Carlos Oliveira e José Roberto Wright nas laterais.

No Vasco, o técnico Travaglini quer que o time jogue sob pressão para tentar decidir logo a partida, porque só a vitória interessa. Alcir dificilmente jogará, e, no caso de ser confirmada a ausência, entrará gaúcho.

Já o time do América apresentará apenas uma modificação, porque o goleiro Paiz ficará na reserva, entrando Miguel na meta, a razão é que Paiz foi considerado culpado por algumas derrotas do América e também por ser um jogador novo em que o técnico Marinho viu qualidades e não seria justo continuar insistindo com um atleta que não vai bem.

O juiz será Nivaldo dos Santos, auxiliado por José Brandão e Antenor Martins.

Os times: VASCO – Andrada, Paulo Cesar, Moisés, Miguel e Alfinete; Alcir (Gaúcho), Zanata e Buglê; Luis Carlos, Roberto e Dé. AMÉRICA – Miguel, Paulo Mauricio, Wilson Alex e Alvaro; Ivo e Tadeu; Flecha, Luisinho, Sergio Lima e Renato.

FLAMENGO – Renato, Moreira, Chiquinho, Reyes e Mineiro; Paulinho e Afonsinho (Geraldo); Rogerio, Doval, Zico e Rodrigues Neto.. OLARIA – Ubirajara (Ronaldo), Mauro Cruz, Joel, Gilberto e Batata; Silva, Gessé e Roberto Pinto; Antoninho, Jair e Jair Pereira.

GUARANI X SÃO PAULO

Desfalcado de quatro titulares, o São Paulo, já classificado para a fase semifinal do campeonato nacional, enfrenta o Guarani à noite no estádio Brinco de Ouro, em Campinas. A equipe, com 30 pontos ganhos, também garantiu sua participação nas semifinais. O juiz será José Assis de Aragão, com Nilson Biller e Gerson Vandrami nas laterais.

Os times estão assim escalados: SÃO PAULO – Valdir Perez; Carlos Roberto, Paranhos, Arlindo e Nelson; Chicão e Teodoro; Ratinho (Gesum), Zé Carlos (Silva), Murici e Piau. GUARANI – Sergio Gomes; Wilson, Valter Silva, Alberto e Bezerra; Flamarion e Alfredo (Ednaldo); Dilson, Lola, Volnei (Washington) e Mingo.

Rocha e Forlan, que entraram de férias ontem, são os principais desfalques do São Paulo, que não terá também Mirandinha (suspenso por um jogo) e Gilberto, no departamento médico. A presença de Zé Carlos será decidida nos vestiários, já que o jogador fará um teste momentos antes do início da partida com o médico Dalzeell Freire Caspar.

No Guarani, a única dúvida do técnico José Duarte está no meio-campo, Alfredo, que não jogou contra o Internacional, sábado último, em Porto Alegre, terá sua escalação somente confirmada amanhã pela manhã, após a revisão médica. Se for vetado, Ednaldo será mantido ao lado de Flamarion.

SERGIPE X VITÓRIA

Sergipe e Vitória jogam às 21 horas, pela oitava rodada do segundo turno do campeonato nacional, sendo que o vitória está classificado para as semifinais, com 30 pontos, em 14o. lugar, enquanto o Sergipe lutará para fugir da última colocação, porque no momento ocupa o 39o. posto, na frente apenas do Moto Clube. O Vitória não poderá escalar o lateral esquerdo França, com três cartões amarelos, e por isso mandará a campo Valença, na única alteração da equipe em relação ao time que jogou a última partida, sábado, contra o Tiradentes.

José Faville Neto será o juiz, tendo como auxiliares Dirceu Arruda e José Carlos Cunha.

As equipes: SERGIPE – Carioca, Dogival, Rubens, João Carlos e Casca; Petronilho e Nenê; Paranhos, Fidelis, Cipó e Guaraná. VITÓRIA – Agnaldo, Roberto, Dutra, Valter e Valença; Deco e Davi; Osni, Fernando Rebelo, Gibira e Mário Sergio.

CEARÁ X AMÉRICA RN

O Ceará só tem uma opção: derrotar o América de Natal, contra o qual jogará a partir das 21 horas, no "Castelão", sob a direção do juiz pernambucano Sebastião Rufino. Se vencer, o time dearense estará praticamente classificado; se perder, poderá ser alijado da fase semifinal. O treinador e supervisor do Ceará, Ivonisio MOsca de Carvalho, declarou que ganhará o jogo. Os times jogarão assim: CEARÁ – Helio; Carlindo, Odelio, Artur e Paulo Tavares; Edmar, Samuel e Zé Eduardo; Antonio Carlos (Jorge Costa), Erandy e Gaspar (Da Costa). AMÉRICA – Ubirajara, Ivan, Scala, Mario Braga e Cosme; Paura, Careca e Gilson Porto; Amir, Osvaldo e David.

DESPORTIVA X REMO

A delegação da Desportiva Ferroviária chegou a Belém para o jogo de hoje à noite (21horas), contra o Remo, que terá de vencer esta partida e a de domingo, com o Ceub, em Brasília, para se classificar. O Remo está em 21o. lugar, com 26 pontos ganhos.

A Ferroviária, que chegou a dar a impressão de que passaria para a fase semifinal, caiu de produção e isso é atribuído por torcedores e dirigentes à falta de competência do técnico Sarcinelli, que será dispensado logo depois do jogo de domingo, contra o Santa Cruz.

Saul Mendes, da federação gaúcha, apitará o jogo, funcionando nas laterais Gilson Ramos Cordeiro e Francisco Monteiro da Silva.

Os times: REMO – Dico, Mesquita, Mendes, Rei e Cuca; Elias e Nena; Caito, Roberto, Alcino e Rodrigues. FERROVIÁRIA – George, Marcos, Edmar, Elci e Nelson Souza; Wilson Pereira, Baiano e Noquinha; Batista, Zezinho e Deo.

MOTO CLUBE X GOIÁS

Sem qualquer motivação, a não ser a de tentar fugir da última colocação do campeonato nacional, o Moto Clube joga às 21 horas e 15 minutos, com o Goiás, que também não tem interesse maior pela partida, porque os 30 pontos ganhos, com dez vitórias, lhe asseguram a classificação.

A delegação do Goiás chegou ontem a São Luiz e a única dúvida é o goleiro Amauri, que sofreu luxação no braço esquerdo no jogo com o Comercial, domingo, em Campo Grande, mas o médico do clube acredita que ele se recupere até amanhã. O juiz será José Aldo Pereira, tendo como auxiliares José Leandro Castro Serpa e Antonio Vieira Firmino.

Os times: MOTO CLUBE – Sergio, Claudionor, Marins, Sergio II e Antonio Carlos; Laudenir e Soares; Nelson, Agnaldo, Carinhos e Dario. GOIÁS – Amauri (Lumumba), Triel, Macalé, Alexandre e Claudio; Matinha e Tuira; Lucio, Paghetti, Lincoln e Reis.

RIO NEGRO X FORTALEZA

Nem Rio Negro e muito menos o Fortaleza precisam da vitória na partida que disputarão, o que faz prever um jogo monótono, e para isso deverá contribuir, também, a ausência dos torcedores, que certamente preferirão esperar pelos jogos mais importantes. O Fortaleza ocupa a 5a. colocação, com 32 pontos ganhos, o que lhe assegura a classificação com sobras, enquanto o Rio Negro, com 23 pontos, em 30o. lugar, está eliminado do torneio. O juiz será Oscar Scólfaro, auxiliado por José Marcelino dos Santos e Nacor Benedito Arouche.

Os times: RIO NEGRO – Borrachinha, Antonio Piola, Zé Carlos, Biluca e Almir; Zezinho e Denilson; Jorge Cuica, Silva, Nilson e Orange. FORTALEZA – Lulinha, Louro, Pedro Basilio, Queiroz e Dema; Zé Roberto e Zé Carlos; Amilton Rocha, Amilton Melo, Marciano e Silvinho.

ESPORTE X PAISSANDU

O técnico Cilinho, do Esporte, anunciou que manterá para o jogo frente ao Paissandu a mesma equipe que empatou com a Desportiva, porque os jogadores cumpriram as instruções e só não venceram a partida porque faltou sorte nos contra-ataques. O Esporte, já desclassificado, está em 35o. lugar, com 20 pontos ganhos. NO Paissandu também não haverá alteração, mesmo porque os dirigentes acham que a essa altura, faltando dois jogos, nada mais resta a fazer,

Vasco jogando suas últimas chances no Maracanã

porque o time está desclassificado, com 14 pontos ganhos, em 38o. lugar. O juiz será José Carlos Cavalheiro de Moraes, auxiliado por Raimundo Sena e Jomar Maia Silva.

Os times: ESPORTE – Tião, Nilton, Lula, Cidão e Marcos; Drailton, Rubens Salim e Ivanildo; Ditinho, Odilon e Luisinho. PAISSANDU – Omar, Augusto, Paulinho, China e Diogo; Antenor e Villi: Moreira, Jair Bala, Leônidas e Alfredinho.

SANTOS X GREMIO

O técnico Pepe, do Santos, só escalará hoje o time para o jogo à noite, contra o Grêmio, no Pacaembu, porque ainda não decidiu entre Wilson e William para o gol, no lugar de Cejas, que foi expulso contra o Palmeiras.

Grêmio e Santos ocupam as principais colocações do campeonato nacional, e por isso esse jogo não é visto com muita responsabilidade, embora os dirigentes dos clubes classificados não estejam querendo lançar reservas para evitar especulação sobre favorecimento a times que lutam pela clasificação.

O juiz será Maurilio Santiago, com Jarbas de Castro Pedra e Valdemar Nader nas laterais.

Os times:

Santos – Wilson (William), Carlos Alberto (Hermes), Marinho, Vicente e Zé Carlos; Clodoaldo e Leo (Carlos Alberto), Mazinho, Nene, Pelé e Edu.

Grêmio – Picasso, Cláudio, Ancheta, Renato e Jorge Tabajara; Carlos Alberto, Humberto Ramos e Paulo Sérgio; Iura, Oberti e Loivo.

INTER X PORTUGUESA

Desfalcado de Claudiomiro, que ainda está com a testa inchada em virtude de um corte no supercílio, o Internacional enfrenta a Portuguesa de Desportos no Beira Rio, em partida que pode eliminar o time Paulista.

A Portuguesa, na vigésima sexta colocação, joga suas últimas esperanças em condições bem piores do que o Inter; Oto Glória não pode contar com cinco titulares. Em caso de vitória, a Portuguesa continua em Porto Alegre para decidir sua classificação no próximo domingo, contra o Grêmio. Armando Marques será o juiz.

As equipes: Internacional – Rafael, Cláudio, Figueroa, Pontes e Vacaria; Falcão e Paulo César; Valdomiro, João Ribeiro, Manoel e Dorinho. Portuguesa – Zecão; Cardoso, Darcio, Calegari e Santos; Basilio e Isidoro (Feitosa); Tatá, Dicá, Eneias e Antonio Carlos. A Portuguesa está desfalcada de Pescuma, Badeco, Wilsinho, Cabinho e Xaxá.

CORITIBA X CORÍNTIANS

O técnico Tim anunciou a volta de Negreiros e Zé Roberto ao time do Coritiba para o jogo de hoje à noite (20 horas e 30 minutos), contra o Corintians, numa partida sem grande interesse porque as duas equipes estão com a classificação assegurada.

Para o lugar de Tião, que levou uma pancada muito forte no joelho, o técnico Iustrich decidiu escalar o juvenil Nilton, que formará o meio-campo do Corintians ao lado de Adãozinho, relacionando, também, outro juvenil, Rafael, que ficará na reserva de Ado.

Arnaldo Cesar Coelho, da Federação Carioca, será o juiz da partida, funcionando nas laterais Carlos Floriano Vidal e Jaeferson de Freitas.

Os times:

Coritiba – Jairo, Orlando, Cláudio, Oberdan e Nilo; Hidalgo e Dreyer; Saldanha, Braulio, Tião Abatiá e Aladim.

Corintians – Ado, Zé Maria, Laercio, Vagner e Vladmir; Nilton e Adãozinho; Ivã, Roberto, Vaguinho e Marco Antonio.

TIRADENTES X NACIONAL

Um jogo de vida ou de morte é o que farão a partir das 21 horas e 15 minutos, Tiradentes e Nacional, no Estádio Alberto Silva, porque os dois precisam da vitória para assegurar a classificação às semifinais do Campeonato Nacional. O Tiradentes está em 16o. lugar, com 28 pontos, enquanto o Nacional ocupa a 19a. colocação, também com 28 pontos ganhos, e isso é explicado pelo fato de que o time piauiense tem mais vitórias do que o adversário de amanhã.

José Marçal Filho será o juiz, funcionando nas laterais Edson Carneiro da Silva e Nelson Luzia.

As equipes:

Tiradentes – Toinho, Tinteiro, Serjão, Murilo e Neto; Gerson e Derivaldo; Vicentinho, Sima, Ventilador e Neviton.

Nacional – Procópio, Flávio, Tião, Eurico e Luís Florêncio; Jorginho e Toninho; China, Serginho, Marcus Silveira e Reis.

CEUB X SANTA CRUZ

O CEUB joga às 21 horas a sua penúltima partida no Campeonato Nacional, contra o Santa Cruz, que está com 28 pontos ganhos e praticamente classificado para o turno final. Para o time de Brasília, o jogo de hoje vale apenas para cumprir a tabela, pois somou apenas 20 pontos ganhos e nada mais pode fazer.

Embora a partida não tenha interesse, espera-se que a renda ultrapasse os Cr$ 50 mil, porque é grande a colônia pernambucana em Brasília e o Santa Cruz traz o atacante Ramon, artilheiro do Campeonato Nacional, com 14 gols.

Nem o CEUB e nem o Santa Cruz têm definidas as escalações para o jogo de amanhã, mas o time de Brasília deverá jogar com Rogério, Lauro, Pedrão, Adevaldo e Rildo; Alencar e Douradinho; Gilberto, Pericles, Juracy e Xisté.

O Santa Cruz – Gilberto, CArlos Alberto, Rivaldo, Paulo Ricardo e Botinha; Erb e Zé Maria; Wilston Ramon, Luciano e Zito. O juiz será Emidio Marques Mesquita.

BRASIL X BAHIA

Já classificado, o Bahia enfrenta às 21 horas o time do Brasil, que está com 16 pontos e eliminado do Campeonato Nacional. O Bahia chegou a Maceió sem o atacante Douglas, que cumprirá suspensão automática por ter recebido três cartões amarelos, e além disso talvez não possa contar com Roberto Rebouças e Everaldo, machucados.

O jogo será apitado por Luiz Carlos Félix, tendo como auxiliares Armando Carmarinha Rodrigues e Murilo Duarte de Carvalho.

Os times:

Brasil – Cesar, Haroldo, Ronaldo, Marcos e Altair; Roberto Menezes e Gilmar; Mano, Reinaldo, Silva e Sarão.

Bahia – Buttice, Luís Alberto, Sapatão, Roberto e Juca; Baiaco e Fito; Tirson, Everaldo, Dendê e Peri.

LEIA E DIVULGUE O ESTADO

Irregularidades na contra-prova pode absolver Campos

Faltou assinatura no lacre da contra-prova

O material do jogador Campos foi levado ontem pela manhã pelo médico Lídio Toledo, da CBD, ao Serviço de Repressão ao Dopping do Jóquei Clube, onde seria examinado pelos médicos do Atlético e do CND, mas à certa altura o médico do clube mineiro pôs em dúvida a validade do material coletado, pois faltava sua assinatura no lacre.

Anibal Pelon determinou abertura de sindicância rigoroso para apurar a denúncia do Sr. Haroldo Lopes da Costa, do Atlético, de que o lacre do vidro fora violado, pois, além de faltar sua assinatura, fora acrescentada uma rubrica que ele não reconhecia. Estavam presentes, além do Sr. Lidio Toledo, que levara o material para a contra prova, os representantes do Atlético, CND e do Jóquei Clube.

O fato poderá determinar uma reviravolta no caso Campos e se for provado mesmo a violação do material coletado pela CBD é possível que o jogador seja absolvido, justamente por faltar meios de provar o dopping.

SENSACIONAL
Conjunto Sanitário colorido Cr$ 250,00
Fórmica Cr$ 101,00
Tintas Coral e Ipiranga 20% de desconto
e até o ferro com 10% de desconto.
Sempre os melhores preços.
PHILIPPI & CIA.
a casa do construtor
Centro – Estreito e Balneário Camboriú
Fones: 6520 – 6368

CINEMA NOVO – AVENIDA MAURO RAMOS
CUPOM PARA SUGESTÃO
Em minha opinião, o novo cinema deverá chamar-se:
. . . . . .
Nome do participante . . . . . .
Endereço . . . . . .
Participe desta promoção, com a chance de ganhar permanentes ou ingressos para o Novo Cinema da Avenida Mauro Ramos
Remeta o cupom preenchido para: Jornal O ESTADO – Promoção Cinema Novo

BRADESCO INFORMA

No objetivo de melhor atender a sua distinta clientela o BRADESCO informa que estenderá o seu expediente até às 22 horas de segunda a sexta-feira, até o dia 21 de dezembro.

BRADESCO
garantia de bons serviços

MARIA CECILIA DA SILVEIRA FERREIRA

Missa de 7º Dia

As famílias Hamilton Abade Valente Ferreira (ausente), João Egydio da Silveira, Viúva Cecília Valente Ferreira (ausente), Cláudio Valente Ferreira, Viúva Pauli Valente Ferreira, Francisco de Assis, Helio Moreira da Silveira, Helcio João Moreira da Silveira, João Mauricio Vilasboas Arruda (ausente), Mauro Athaide (ausente), enlutadas com o trágico falecimento de sua pranteada e inesquecível filha, neta, sobrinha e prima, MARIA CECÍLIA, ocorrido no dia 09 do corrente, em Petrópolis, Estado do Rio de Janeiro, convidam para a Missa de 7o. Dia, que mandam celebrar em intenção de sua alma, na Capela do Colégio Catarinense, no próximo sábado, dia 15, às 14 horas.

ESTADO DE SANTA CATARINA
SECRETARIA DOS SERVIÇOS PÚBLICOS
COMPANHIA CATARINENSE DE ÁGUAS E SANEAMENTO - CASAN -

EDITAL - TOMADA DE PREÇOS Nº 107/73.

A COMPANHIA CATARINENSE DE ÁGUAS E SANEAMENTO – CASAN –, sociedade de economia mista estadual, registrada na Junta Comercial do Estado sob o no. 34.438, C.G.C. do M.F. no. 82.508.433/001, com sede à Rua Tiradentes no. 17, em Florianópolis, S.C. comunica que se encontram a disposição dos interessados, no endereço acima mencionado, os elementos da Tomada de Preços no. 107/73, destinada a aquisição de Material de FERRO FUNDIDO e o P.V.C. RÍGIDO para a REDE DE DISTRIBUIÇÃO do Sistema de Abastecimento de Água da cidade de TUBARÃO – S.C.

O EDITAL encontra-se afixado no mural da recepção da CASAN, andar térreo, no endereço acima mencionado, local onde deverão ser entregues as propostas até as 15:00 (quinze) horas do dia 27 (Vinte e Sete) de Dezembro de 1973.

Florianópolis, 06 de Dezembro de 1973.

A DIRETORIA

Acervo: Biblioteca Pública SC - Hemeroteca Digital Catarinense

Clássico

Jorge Ferreira teve que improvisar para conseguir realizar o coletivo de ontem, em Palhoça. Gercino não deixou os juvenis treinar com titulares

Jorge Ferreira irritado com técnico dos juvenis

Jorge Ferreira quase não pôde realizar o coletivo na manhã de ontem no estádio Renato Silveira na Palhoça, por um motivo muito simples: os juvenis, por ordem de Gercino, não apareceram no Adolfo Konder. O treinador esperou trinta minutos e como não apareceu nenhum juvenil, saiu na rua atrás de ex-jogadores para poder completar o time reserva, e fazer o coletivo que serviu de apronto para o jogo de amanhã contra o Figueirense. A atitude de Gercino irritou Jorge Ferreira.

– Fiquei surpreso com a ausência dos juvenis, que vinham treinando diariamente com os profissionais, com excessão apenas do Hercílio. Procurei saber e para surpresa e decepção minha, constatei que eles estavam cumprindo ordens do Gercino, treinador dos juvenis. Uma atitude destas, dá para irritar qualquer ser humano. O sucesso do time titular, deve-se a participação efetiva dos juvenis nos coletivos. Não ente ndi porque esta proibição absurda. Apesar dos juvenis terem bons jogadores, o aproveitamento sempre é de um ou dois para equipe principal. Sinceramente não gostei e vou levar o caso a diretoria. Para que eu pudesse realizar o coletivo, a solução foi pegar ex-jogadores para completar um time. Estou trabalhando em benefício do Avaí e todo o planejamento inclui os juvenis. Agora, se o Gercino proibe, o que é que vou fazer?

COLETIVO

Apesar dos problemas surgidos com a falta de jogadores e o forte calor da manhã de ontem, o coletivo do Avaí, foi um dos melhores dos últimos tempos. O treino foi realizado em função específica das jogadas ensaiadas da meia cancha. Foram setenta minutos corridos, divididos em duas partes, que deixaram o treinador contente.

Rogério jogou de líbero e dava o primeiro combate ao ataque e levava o time a frente. Mas

Balduino: o melhor no treino de ontem

o grande destaque do coletivo foi Balduino. Ele fez de tudo. Desarmou, driblou, chutou e fez dois gols. Ele e Zenon fizeram as melhores jogadas. Com apenas três toques, a meia cancha chegava com facilidade na área adversária, para Toninho completar. O ponta de lança jogou entre os zagueiros marcou dois gols e deu muito trabalho para o goleiro Rubens. Paulo Roberto levava sempre a melhor sobre Raulzinho e centrava forte da linha de fundo. Quando Souza auxiliava Paulo Roberto se colocava entre a zaga para abrir espaço para Toninho. O quinto gol dos titulares que venceram os reservas por 5 a 3 foi seu.

Jaico ao disputar uma bola com Toninho deixou o campo lesionado, machucado no tornozelo direito.

TIME RESERVA

A boa novidade entre os reservas, foi o ponta direita Dailton. Ele correu bastante, não deu moleza para Orivaldo e poderá ser uma opção para Jorge Ferreira no clássico.

Gerson, jogando na zaga central esteve perfeito mesmo com a defensiva sofrendo cinco gols e garantiu seu lugar no banco de reservas. Os demais, serão conhecidos hoje.

ESCALADO

A única dúvida de Jorge Ferreira para o jogo de amanhã é no gol. Ele ainda não se decidiu entre Rubens ou Joceli. O treinador só irá se definir depois da recreação desta manhã e do treino específico para goleiros. As demais posições estão confirmadas: Souza, Lili, Vilela e Orivaldo; Balduino, Zenon e João Carlos; Paulo Roberto, Toninho e Rogério.

SIMPÓSIO

No período da tarde, os jogadores considerados titulares se apresentaram ao treinador no estádio Adolfo Konder. Mudaram de roupa e foram para o campo. Para surpresa, o treinador não realizou nenhum trabalho físico nem tático. Reuniu os jogadores no centro do gramado e falou: "Vamos fazer um Simpósio, cujo tema, é o campeonato estadual". Alguns não entenderam. O treinador explicou e continuou: "O Simpósio tem nove itens e iremos discutí-los e analisá-los detalhadamente. Vamos abordar o rendimento individual e em grupos; campanha do Avaí pretensões; clássico; auto-confiança; ausência de máscara; solidariedade; hiper-e-motividade e timidez e competição".

Depois do papo de uma hora e vinte minutos, os jogadores confessaram que se sentiam diferentes e tinham chegado a conclusão de suas responsabilidades e qualidades técnicas para chegarem ao título.

A invencibilidade de Jorge, pelos dois lados

Com uma equipe modesta, Jorge Ferreira desde que assumiu a direção técnica do Avai, só colheu bons resultados e mantém a invencibilidade de treze partidas. Seu clube é líder do campeonato estadual e uma vitória amanhã, poderá decidir o título. Desde que veio para Florianópolis, Jorge ainda não perdeu nenhum clássico. Ele está tranquilo e afirmou que sua invencibilidade não é por acaso, nem tão pouco por sorte.

– Deixando a modéstia de lado, devo dizer que um homem não tem só estrela, ou melhor, sorte, mas principalmente qualidades dos seus conhecimentos. No que se refere a invencibilidade em clássicos, graças a Deus não perdi nenhum, tanto no lado de lá como agora no Avaí. Tenho uma ligeira impressão, que ainda não será desta vez que perderei a invencibilidade em clássicos mas, se por acaso perdê-la, considerarei uma coisa normal e do futebol, apesar de achar que no momento é muito difícil algum time, seja ele qual fôr, vencer o Avai.

O fato do Figueirense jogar com sua equipe titular, deixou o treinador tranquilo. Aliás, era este mesmo seu desejo.

– É bom mesmo que eles venham com a força máxima, para depois não dizerem que o Avaí ganhou do Figueirinha, como da outra vez. Pra mim é muito bom, pois o fato de eles jogarem com sua equipe principal, traduz uma responsabilidade muito grande para o Avaí, porque assim o Figueirense estará dando maior importância ao jogo e motivação para nossos jogadores.

Depois de fumar um cigarro e dizer a Janga que irá passar as férias no Rio, Jorge se recordou que o Figueirense tinha deixado o estadual em segundo plano e se dedicado somente ao nacional.

– Nós, seres humanos, somos escravos de nossas próprias palavras. Nunca devemos cuspir para o alto, que o cuspe cai na nossa cara. O Figueirense não dava a mínima importância ao campeonato estadual e agora ele se vê na iminência de competir com responsabilidade e recorrer aos jogadores considerados titulares. Enquanto eles desprezavam o estadual, o Avai e os demais clubes disputavam o campeonato com muita motivação, talvez até superior ao Figueirense no nacional. É bom que eles saibam que o valor do campeonato é o mesmo e só muda o nome. Mas não me interessam os problemas dos outros. O importante é que o Avai está tranquilo e com o firme propósito de dar alegrias a sua fiel torcida.

Preleção e treino físico, o programa dos titulares

Os preparativos do Figueirense para o clássico de amanhã começaram ontem cedo no Orlando Scarpelli de uma forma bastante original.

Com excessão de Neilor, Pinga, Moenda e Almir que fizeram exercícios abdominais a parte, os demais jogadores sentados ao gramado se submeteram a uma prolongada preleção que durou mais de duas horas.

Abel, Waldir, Neilsen, Célio, Luiz Everton, Marcão, Caco, Adailton, Carlos Roberto, Tião Marino, Casagrande e Moacir que chegaram ao estádio pensando ter de enfrentar os duros exercícios físicos, até que ficaram satisfeitos com o bate-papo informal, mesmo sob um sol muito forte. A conversa bastante descontraída se situou dentro de uma série de aspectos, como a derrota para o Cruzeiro, o empate em Rio do Sul e terminado com a importância do jogo contra o Avaí.

Os jogadores dentro de um diálogo franco trocaram idéias com a Comissão Técnica, quando foram discutidos os problemas de cada um. Um outro detalhe interessante foi lembrado pela Comissão Técnica aos jogadores, principalmente aqueles que estão estudando ou que interromperam os estudos, para continuarem seus objetivos a fim de melhor assegurar o futuro de cada um.

O TREINO

Moenda está com o joelho esquerdo bastante inchado devido a uma pancada em Rio do Sul, fez exercícios especiais tendo depois feito tratamento com toalhas quentes e banho de luz.

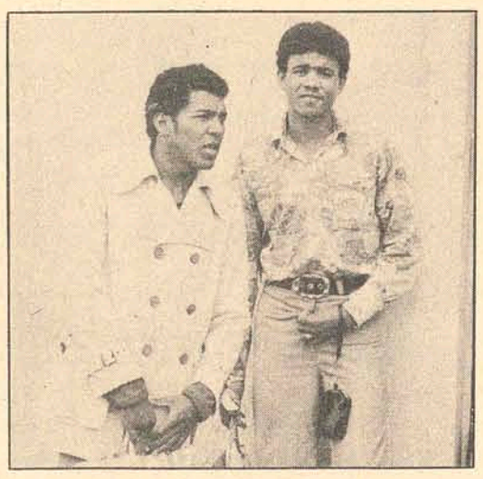

Pinga contra o Avaí, Artur no Mineirão.

Almir voltou a sentir a antiga contusão do tornozelo direito, Neilor com estiramento na cocha direita e Pinga que voltou a sentir a virilha, também fizeram exercícios especiais. A tarde os quatro jogadores fizeram sauna.

Se exercitando a parte mas observados de longe pela Comissão Técnica, os jogadores reclamavam do sol enquanto Pinga comentava: "Dá duro Almir que na quinta tem Badu e Zenon. Não vai aquele baixinho querer estragar a vida da gente outra vez, dizia Almir. Descansando entre um e outro movimento Pinga voltou ao assunto. "Agora a gente vai ter a volta de Caco e Moacir, ali no miolo não vai ser mole prá eles não".

O zagueiro direito titular da posição no campeonato do ano passado demonstrava a sua preocupação com o clássico. "Temos que vencê-los de qualquer maneira e acabar com a má impressão deixada com a desclassificação do Nacional. A torcida quer saber é de vitória.

À tarde os jogadores fizeram treino técnico individual, com prepartivos especial para os goleiros Neilsen e Célio. Mais tarde foram cobrados tiros a gol com bola parada, com os arqueiros se revezando.

Hoje pela manhã os jogadores estão dispensados dos treinamentos, voltando à tarde onde será efetuado treino tático. Um outro problema muito comentado entre os jogadores eram as férias que se iniciam no dia 16, com os atletas já programando suas viagens.

DAGOBERTO/JAILSON

O quarto zagueiro Dagoberto que não viajará para Belo Horizonte, para reforçar o time que joga contra o Avaí, seguiu repentinamente ontem para Minas Gerais. O jogador que havia participado do Paulistinha pela Ponte Preta, não tem condições de atuar no estadual catarinense. Por outro lado o central Jailson chega hoje a Florianópolis para ocupar a vaga de Dagoberto. Outro atleta que também está na expectativa é o meio campo Adailton.

Dependendo do resultado do julgamento no Tribunal da CBD Adailton também poderá se incorporar a delegação que está em Belo Horizonte. Ele será julgado pela expulsão de campo no jogo contra o América da Guanabara. Por outro lado Quincas ficou de sobreaviso. Na impossibilidade de Adailton; ele deverá se integrar ao plantel que está em Minas, viajando hoje.

América MG x Figueirense

O jogo é às 21 horas, no Mineirão, com o time misto do Figueirense ganhando como reforço o zagueiro Dagoberto, que viajou ontem para Belo Horizonte

Em Florianópolis deu empate entre Figueira e América

Dagoberto em Minas, para reforçar o time reserva. Não pode jogar o clássico

Concentrado no Serrano Palace Hotel em Belo Horizonte, o Figueirense já está escalado para o jogo de hoje à noite no Mineirão contra o América Mineiro, em partida que vai ser apitada por Manoel Amaro de Lima, auxiliado por Cacirio Marinho e Urices Crescente Alves Junior.

O misto do Figueirense, que será reforçado com a entrada do quarto zagueiro Dagoberto, que viajou ontem para se incorporar à equipe tem, embora sem nenhuma pretensão, um jogo difícil onde o adversário é franco favorito.

A Comissão Técnica dará oportunidade ao goleiro Da Costa, responsável direto pela participação do time no certame nacional, que recuperado da grave contusão sofrida, afirmava seguidamente que ainda tinha fé de jogar pelo campeonato brasileiro. E conseguiu. O juvenil Artur também fará a sua estréia no meio campo, numa boa oportunidade para o garoto que tem conseguido mostrar um bom índice técnico nos poucos jogos que tem participado.

Já o América Mineiro entrará em campo ainda comemorando a vitória sobre o seu rival, o Atlético, que lhe valeu a classificação. Neneca, expulso naquela partida, não jogará, sendo substituído por Élcio, o mesmo acontecendo com Spencer, que dará o lugar a Alemão, enquanto Dirceu, que sofreu distensão na virilha, é dúvida.

Por outro lado o Figueirense apresentará um quadro com muitas modificações, entrando vários reservas, porque com a desclassificação os dirigentes do time catarinense preferiram dar uma especial atenção ao certame estadual.

O Figueirense mandará a campo Da Costa; Marinho, Jailson ou Dagoberto, Borili e Noroel; Fred e Artur; Severo, Mosca, Paulo Reina e Land. O América vai apenas cumprir a tabela com Élcio; Luiz Carlos, Wander, Luiz Alberto e Claudio; Pedro Omar e Juca Show; Eli, Cândido, Alemão e Edson.

Caxias

Direção, jogadores e treinador do Caxias ainda não se conformaram com a derrota para o Avaí por um a zero e criticam bastante Alvir Rensi

Rubens Freitas fala do gol e chama Alvir de safado

Os dirigentes do Caxias e jogadores continuam criticando Alvir Renzi por sua atuação no sábado, na partida com o Avaí. A alegação é que no gol de Ari Prudente, o goleiro Vicente recebeu falta de Toninho e caiu dentro do gol com bola e tudo.

As reclamações do Caxias, no entanto, merecem um pequeno reparo: no lance do gol, Vicente não foi tocado por ninguém, pois estava cercado apenas pelos zagueiros do Caixas. Outro detalhe também não observado por técnico e dirigentes do Caxias, – talvez porque estivessem no lado oposto onde o lance ocorreu – é que se Toninho realmente tivesse empurrado Vicente e este caido dentro do gol agarrado na bola, Ari Prudente não poderia ter marcado de cabeça, conforme consta na súmula de Alvir Rensi.

O treinador Rubens Freitas ao analisar o lance e a atuação o do árbitro, chegou a chamar Alvir de safado:

– Reconheço perfeitamente que o Avaí é uma das melhores equipes do estado e fez por merecer um resultado positivo. Mas nós estamos nos defendendo como podíamos e o empate seria o resultado justo, se o Alvir não desse uma de safado, ao validar

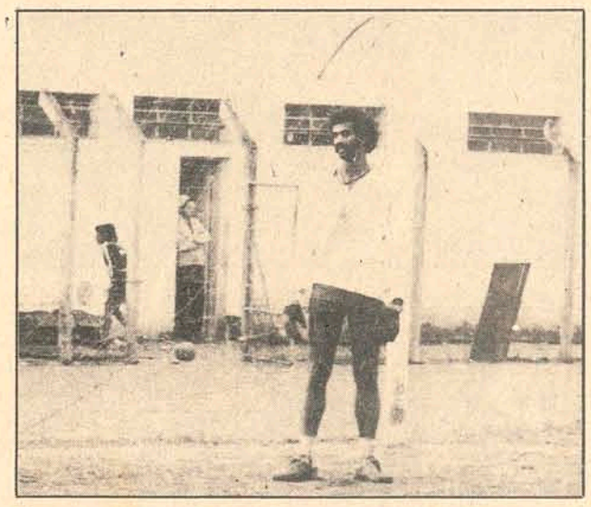

Vicente, segundo Rubens Freitas, sofreu falta de Toninho

o gol do Avaí marcado ilegalmente.

TREINO

O Caxias não tem mais chance de chegar ao título mas o treinador continua exigindo bastante do plantel, "pois queremos encerrar nossa participação com duas vitórias em Joinville, sobre Figueirense e Juventus.

Os jogadores foram ao campo ontem, fizeram treino físico puxado e voltam hoje de manhã, para um trabalho técnico-tático. À tarde Rubens Freitas vai orientar apenas um individual com bola.

O único problema para o jogo de amanhã contra o Juventus era o meia cancha Piava, que sofreu torção no tornozelo direito sábado, no Adolfo Konder. Mas ele fez tratamento intensivo e será aproveitado amanhã, O time está definido com Vicente; Dauca, Pompeu, J. Alves e Silvinho; Piava e Fontan; Martoni, Pedrinho, Tonho e Castor.

AMISTOSO

O presidente do Caxias, Pedro Fernando Gonçalves, vai manter entendimentos com os dirigentes do América, para acertar a realização de um clássico no dia 19, encerrando as atividades do clube em 73. A renda desta partida será dividida entre os jogadores.

Acervo: Biblioteca Pública SC - Hemeroteca Digital Catarinense

A cidade, hoje, é outra cidade, sem bate-papos no velho estilo. Os artistas do pensamento e da palavra foram expulsos de seus logradouros mais tradicionais.

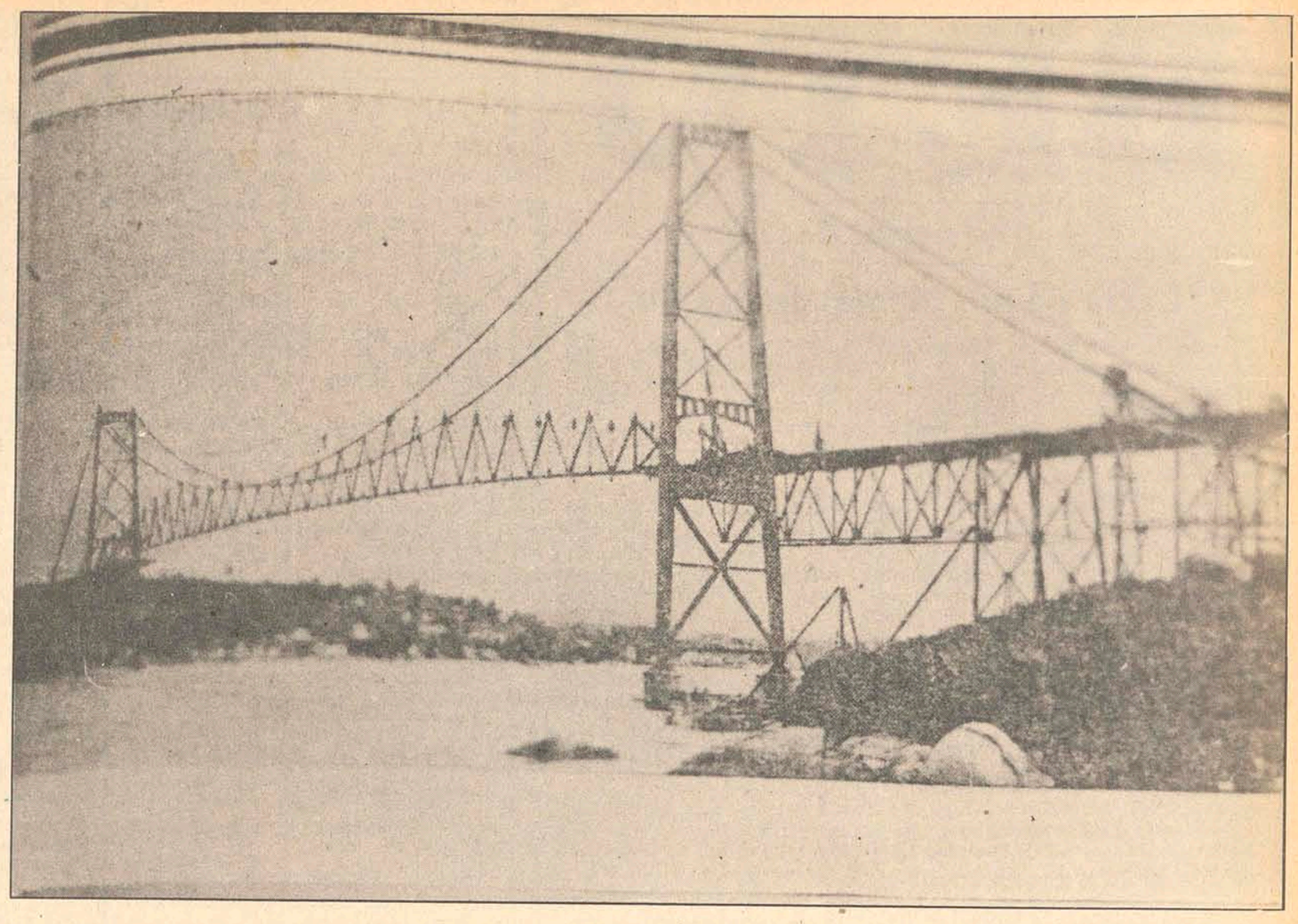

A inexistência da ponte dava lugar a idílios nas lanchas que atravessavam a baía, e que atracavam na baía norte nos dias em que soprava forte o vento sul

O cronista Cesar Valente, morador do Estreito, passa todo dia pela ponte. Nascido na década de 50, foi atacado por um sentimento nostálgico singular, e entrou a relembrar da época em que a ponte não existia, dos pontos de referência do Estreito, do tio que era campeão do jogo do pauzinho de fósforo, dos chapéus palheta, dos casos devassados, até que chega numa região que conhece e frequentou.

A cidade já não é mais aquela

Houve um tempo, anterior à ponte Hercílio Luz, muito poético. Tempo das travessias em lanchinhas. Travessia sempre sujeita ao bom humor do tempo e das lanchinhas. Houve um tempo, depois da ponte, também muito poético. Ainda de todo mundo e das pessoas se encontrarem. Hoje, entretanto, tempo de poesia concreta, poemas-processo, insensibilidade experimental e megalópolemania, a cidade é outra. A cidade cresceu. Mais em problemas do que em tamanho e oportunidades de emprego. E está perdendo sua mística. O espírito do florianopolitano não está conseguindo sobreviver.

"... de palheta, bengala e polainas..."

Se o vento era sul, antes da ponte, as lanchinhas de passageiros do seu Valente atracavam na baía norte. Mais ou menos onde é o San Remo. Quando o vento era nordeste as lanchinhas atracavam no Miramar. Nada em exagero, nem coforto, nem segurança, mas eficientes em sua finalidade: levar e trazer pessoas enquanto os americanos não montassem a preta ponte de ferro e rebites.

Assim que os veículos começaram a utilizar a ponte, surgiram os ônibus. Abertos dos lados, sem porta, como os bondes do Rio de Janeiro. Para a proteção dos distintos senhores passageiros apenas uma sanefa. E a sanefa descia só até um pedaço, deixando o resto do espaço para a chuva com vento sul. Que deve ter feito a "delícia" de muitas travessias pioneiras sobre a ponte.

Uma época de requintes, de Famílias, de nomes e figuras de destaque. Havia cavalheiros e damas. Tempo de renascimento com a "obra do século" (como seria chamada a ponte se naquele tempo já existisse televisão). Quanto romantismo, doces inutilidades, poderia caber em um bate-papo, sob a figueira, entre homens de chapéu côco ou palheta, bengala e polaina... Quanta paz nas ruas então suficientemente largas, devassadas em seu silêncio apenas vez por outra: um automóvel. Na certa iria buscar alguém, alguma personalidade ilustre que estaria chegando do Rio ou Europa em algum vapor famoso.

Uma capital pequena que não era (perdoado o jogo de palavras) uma pequena capital. E as pessoas eram interessantes. Se alguém ousasse manter furtivos encontros com secreta dama encapuçada, em algum refúgio protegido pela natureza – naquela época – exuberante, podia contar que a cidade toda saberia em seguida. Mas nisto residia a graça, a aventura.

Conversava-se e tinha-se o que conversar, com quem conversar, e onde conversar. Havia tempo para conversar e tempo suficiente para alimentar as grandes amizades e as enormes inimizades.

"... essas coisas são muito delicadas..."

Hoje não damos valor ao fato de uma cidade ter poucos habitantes e estes estabelecerem entre si – sempre – algum tipo de relacionamento: não se serem indiferentes. Pelo contrário, achamos melhor ninguém conhecer ninguém, nem saber da vida de ninguém. Damos graças a Deus por nos estarmos livrando das fofoqueiras profissionais e suas línguas envenenadas.

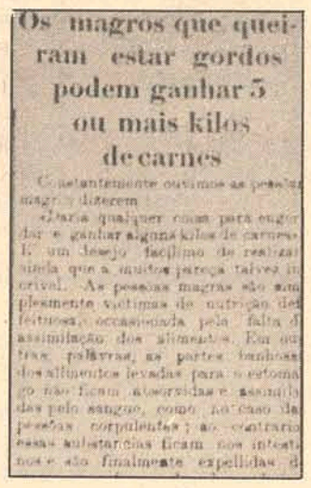

Os magros que queiram estar gordos podem ganhar 5 ou mais kilos de carnes

Constantemente ouvimos as pessôas magras dizerem

«Daria qualquer coisa para engordar e ganhar alguns kilos de carnes». É um desejo facílimo de realizar ainda que a muitos pareça talvez impossível. As pessoas magras são simplesmente vítimas de nutrição defeituosa, occasionada pela falta de assimilação dos alimentos. Em outras palavras, as partes banhas dos alimentos levadas para o estomago não ficam absorvidas e assimiladas pelo sangue, como no caso de pessôas corpulentas; ao contrario essas substancias ficam nos intestinos e são finalmente expellidas d

Os jornais publicavam notícias de batizados, aniversários, restabelecimentos. Eram muito mais gentis.

As lutas políticas, que periodicamente movimentavam a cidade e o interior da ilha, envolviam praticamente todos. Desde as crianças, que distribuiam cédulas e material de propaganda, até os velhos, preocupados em aconselhar netos, filhos e sobrinhos a votar no candidato da família. E os dois leitores assíduos do "Frechando" podiam parar para discutir a última do Guilherme Tal – se quisessem – no meio da rua. Quando algum automóvel fosse passar por ali não os haveria de incomodar, daria a volta. Mesmo depois, quando Florianópolis passou de capital política para capital administrativa, sobreviveram, por longo tempo, os tribunos da Felipe Schmidt. Os deputados de beira de calçada. O florianopolitano, antes de tudo, sempre foi político. Matreiro, maneiro, folgado e astuto.

Hoje é muito difícil conversar tranquilamente. As calçadas não suportam mais o volume de pedestres. As ruas estão atulhadas de monstros de lata. Resta pouco do lendário espírito gozador do florianopolitano. Porque essas coisas são muito delicadas. São criadas em mantidas num dia-a-dia mais pessoal, mais humano, de maior comunicação informal.

"O Estreito era delicioso".

O Estreito, apêndice da capital, também já teve os seus dias. Época de referências claras: é por perto da Soberana, na rua do Clube 6, sabe O Expedicionário? e outras tantas que sempre serviam para chegar ao local desejado.

O programa, no Estreito, sábados e domingos, era esperar o final da missa das 7 da noite. Esperar passar as meninas na porta do Bar Margarete. Lugar seguro para se saber onde iria ter festinha. Fosse o que fosse, "rái-fái", "soarê", festinha de quinze anos, fosse ou não fosse convidado, ia a turma toda.

Havia a época da pandorga, a época do carrinho de lomba, a época da bolinha de vidro e a época da figurinha. No Estreito aprendi a fazer pipa e pandorga, carrinho de lomba com freio e direção e a quicar com razoável destreza. Nunca conseguir completar um álbum de figurinhas. E havia campeões regionais de determinados esportes: meu tio, por exemplo, era campeão no jogo de palito. Invencível.

O Estreito era delicioso, tinha praias e alguma calma. Hoje tem duas ruas, uma pra lá, outra pra cá, de movimento intenso e muitas oficinas e muitas lojas de peças para os monstros de lata. As famílias do Estreito se orgulhavam disso e se reconheciam uma às outras como conterrâneas. Mas ninguém colocou, esgoto no Estreito, as praias foram morrendo. Onde havia chácaras construíram, que o espaço já é pouco, se alguém se der ao luxo de conservar árvores, fica sem ter onde morar.

"... até os colégios eram mais pessoais..."

Uma instituição de Florianópolis, o Colégio Catarinense mantinha uma atividade não reconhecida pelo colégio, não oficial, mas de grande aceitação pelos alunos: a briga na leiteria. Nenhum outro colégio tinha a briga na leiteria. Era nosso orgulho, o algo mais que o Colégio Catarinense deu a todos nós, anteriores a esta época mais recente. Tipicamente emotiva, sem qualquer burocracia – a não ser um bilhetinho passado durante a aula: "te pego na rua" – o "vai ter pau na leiteria" se espalhava com uma eficiência de fazer inveja a qualquer sistema de microondas.

O final da aula era aguardado calmamente – pelo menos ninguém agredia ninguém até a chegada em frente a leiteria. Munidos de "segundos", que lhes seguravam os pertences durante a contenda, os litigantes dirigiam-se ao então beco da Usina Beneficiadora de Leite. A briga durava até que a multidão fosse dissolvida com uma "chuva" de areão, coincidentemente provocada no momento exato em que o Pe. Prefeito ou o Diretor aparecia lá na esquina.

Houve um tempo em que até os colégios eram mais pessoais. A transformação em empresa, dos colégios, fê-los ("fê-los", que língua!) descer ao nível dos bancos, das repartições públicas. Muito mais rentável, porém uma máquina, onde poucos professores terão como os do nosso tempo, admiradores dez anos depois. Alguns viraram parte de um folclore escolar: Pomboca, Léllis, Eulógio, Aníbal... Sorte dos alunos de hoje ainda terem alguns professores memoráveis. Porque as escolas, melhor, as empresas de ensino, não sei não.

Que cidade é esta?

A cidade é outra. Antes não tivesse sido o que foi. Não teríamos agora do que lembrar. Antes não tivessemos sentido o gostinho de saber levar na flauta as agruras e de sempre saber deixar para amanhã, porque hoje é preciso conversar e apreciar o mar.

A cidade tem todos os problemas das cidades grandes. E não oferece os confortos e as compensações das grandes cidades. Os engarrafamentos, as ruas apertadas, o abafamento, os telefones mudos, a falta de estacionamento, os buracos das ruas, não poupam ninguém. E um teatro antigo, cinemas antigos, não ajudam a aliviar o – com perdão da palavra pouco decorosa, porém adequada – saco de ninguém.

Florianópolis é outra cidade. Sem bate-papos no velho estilo. Os artistas do pensamento e palavra ilhéus foram expulsos das calçadas por gente muito apressada em não perder o emprego, em procurar um emprego cada vez mais escasso ou apressada apenas para pegar o banco aberto. Depois foram enxotados das ruas pelos automóveis que reclamam todos os espaços disponíveis para repousarem sua "edificante" carcassa. E afinal os artistas que – bravamente – ainda cultivam o legítimo modo de ser, viver e sentir do florianopolitano, estão sendo expulsos de sob a figueira. Cansaram de ser chamados de "desocupados" por colegas mais fracos, que capitularam antes e passam apressados, em pleno verão, de paletó gravata e pastinha 007. Na certa se recolherão ao Ribeirão da Ilha, ou algum outro lugar mais escondido, deixando a cidade entregue aos cidadãos.

Florianópolis, agora é outra cidade, habitada por pessoas humanas diferentes, cheia de prédios que orgulham os poucos dotados. Não atrai mais com o fascínio da outra Florianópolis, tão mágica e fascinante quanto Laguna ou Garopaba.

Os moradores das casas velhas, das casas geminadas, estão ansiosos que alguém queira construir um prédio no lugar de suas velhas casas. Querem apartamentos em pagamento pelo terreno e pela casa. E as empresas construtoras acham estar prestando um serviço à cidade, "remodelando-a".

Florianópolis agora assusta. Está igual a todas as outras cidades. Esta cidade de hoje e a que eu conhecia no início dos anos 60 não tem, além do nome, nada em comum. E a outra era muito mais humana.

No Colégio Catarinense, as brigas eram tratadas durante as aulas. "Te pego na rua!", rezava o truculento bilhete passado de mão em mão. Durante os recreios, os dois litigantes se mediam à distância, coçando significativamente os punhos fechados. Soado o último sinal, saíam todos batendo nas pastas: "vai ter pau na leiteria!" Armada a arena, no pasto atrás da Usina de Beneficiamento de Leite, o combate durava até a chegada do Padre-Prefeito.

Acervo: Biblioteca Pública SC - Hemeroteca Digital Catarinense

BETO

Stodieck

Carta de um indignado senhor

Imaginem vocês que um indignado cavalheiro teve tempo suficiente para escrever uma cartinha à redação do jornal O Estado, reclamando da minha falta de respeito. Não, não se trata de alguma nota aqui publicada como podem pensar a primeira vista. Muito menos por ter desacatado alguém em plena via pública.

Muito mais grave, no entender do senhor em questão. Reclama que eu tenha comparecido a uma solenidade em homenagem ao meu pai (a formatura da turma deste ano da Faculdade de Direito, que leva o nome de Henrique Stodieck) vestindo uma roupa esporte, "em mangas de camisas, quando deveria estar com traje passeio completo". O que é que se entende por traje passeio? Naturalmente que a pequena burguesia costuma chamar esse tipo de roupa ao tradicional terno e gravata, indumentárias um tanto quanto em desuso mesmo em solenidades no gênero acima. Afinal, convenhamos, o sentimento jamais esteve na roupa, não está vestido por qualquer elemento dito matéria: o sentimento está no coração, na alma. E demais a mais se eu compareci assim ou assado, ou se deixei de comparecer, o problema cabe a mim e a ninguém mais. Sou maior, vacinado, minhas obrigações para com a Nação estão em dia e só a ela, felizmente, devo explicações. E nem sei porque estou perdendo tempo com este assunto. Ponto.

Figueira, um time sem vícios

O Figueirense, o nosso desclassificado no Nacional, acabou ganhando rico troféu (que, vendendo a algum colecionador de raridades dará prá pagar parte da dívida adquirida pela participação do dito e maldito – para as figueirettes – Campeonato Nacional de Clubes): a Taça Disciplina. Quem diria, quem diria. Isso porque o time não bebe, não fuma e não... joga. De leve.

A Coca-Cola e sua concorrente

Joan Crawford, a Presidenta disse que não vinha e não veio para a inauguração da fábrica da Pepsi-Cola ontem, em Campinas, São José, logo alí. Mulher de palavra "tá ali". Em todo caso, nomeou sua representante para a ocasião, toda a loirice de Cláudia "Pop" Cerri, agora também conhecida como Cláudia Popsi' ' Cerri que desempenhou condignamente as suas funções.

Pois é, a Coca acabou ganhando um lindo presente de Natal, uma concorrente, não sei se a altura, no entanto uma concorrente, uma linda e bem montada fábrica de Pepsi-Cola. Eu, particularmente, continuo com a minha geladíssima Coca-Cola. Isso é que é.

A panterinha que ri

ZORAIDE DRUMMOND, sentadinha e risonha – também, não é prá menos: além de saber que é uma graça, estava certa que Paulo Dutra a fotografava aqui prá coluna. O que é a glória.

O que não se deve fazer neste verão (e todos fazem)

* *Diz Ivo Pitanguy, o homem que realmente entende de beleza física neste país: "Frequentar praia, das 10 da manhã às 2 da tarde, sob o forte sol de verão, é suicídio". João Francisco do Valle Pereira, o nosso Pitanguinha, endosa, confirma. No entanto, no domingo o moço foi visto, muito bem acompanhado a 1 hora da tarde em Canasvieiras, De leve.*

* **E eu digo: além do sol em geral, também é considerado suicício frequentar as nossas praias de baía. Itaguaçu, Bom Abrigo (e a freqüência?) e Coqueiros? ? ? Nem pensar, nem vem que não tem – ou melhor, tem muito... Tanto tem que muitos estão vendo seus braços, suas pernas desaparecerem e nem sabem, nada podem fazer.**

Ainda e sempre as fofas

Hoje todas as fofas, daqui e do interior, estarão reunidas num certo local de Florianópolis para fotos em conjunto. Não direi aonde para evitar curiosos olhares, já que o nome das meninas tem de ser mantidos em total mocó, se não perde a graça. No sábado todas estarão novamente reunidas, desta vez para a festa à beira da piscina do Country que está prometendo ser das mais ouriçadas dos últimos tempos. Som, luz, muito muito som e graça, mais a beleza das meninas e dos presentes em geral, serão as atrações da noite – além das surpresas de sempre que fazem as delícias dos que vão unicamente para ter surpresas...

Já estão confirmadas as presenças das fofinhas de Criciú,a, Tubarão, Florianópolis, Blumenau e Joinville e dos seus fans clubes, além de pessoas e pessoinhas dessas e doutras cities.

E atenção atenção: os convites já estão sendo distribuiídos.

Da Lagoa à Joaquina e em silêncio

Manoel de Menezes, o mui popular Menes de outras eras, é uma mistura de São Paulo com Minas Gerais: não pode parar e trabalhar em silêncio.

Depois de construir, muito às escondidas, fazer funcionar e vender o Hotel Lancaster; de ser o pioneiro no setor hoteleiro na Lagoa da Conceição, enfrentou a buraqueira, o pó e partiu para a Joaquina. Lá, aos trancos e barrancos construiu o Onda Hotel que está prá ser inaugurado por esses dias. Como sempre, na moita, sem maiores estardalhaços. E, ainda em silêncio, o homem está lançando um loteamento na mesma e tão falada Joaquina. São, provavelmente, os únicos e últimos 17 terrenos (6 de frente pro mar) que ainda restam naquela área, das mais bonitas do sul do Brasil. E além disso, Menezes precisa vender os ditos terrenos: os caprichos da filhota Mirella, dos mais caros, assim exigem.

Horóscopo

Omar Cardoso

ÁRIES – Dia que lhe promete muita habilidade literária e comercial, mente alerta, quanto ao trabalho e negócios clara e penetrante e muita tendência às artes e aos assuntos elevados, educacionais e brilhantes.

TOURO – Disputas e dificuldades com o cônjuge e algum aborrecimento com relação a escritos e negócios mal entabulados. A mente estará dada a pesquisar o oculto, a literatura e leituras relacionadas com a parapsicologia.

GÊMEOS – Dia muito propício para progredir de um modo geral, para tirar documentos referentes ao casamento e para as viagens a fim de solucionar negócios legais. Muito bom é o fluxo ao comércio e ao trato com o sexo oposto.

CÂNCER – Evite, neste dia, a excitação e o desarranjo mental, para não se prejudicar de alguma forma. Por outro lado, o sucesso profissional será evidente e os negócios e empresa de seu capital, tende a aumentar sua condição material.

LEÃO – Sucesso na vida profissional, nos negócios, empresas, especulações e nos jogos, sorteios e na loteria. As viagens também estão favorecidas e a vida amorosa, mais ainda. Êxito na assinatura de contratos e nos assuntos legais.

VIRGEM – Dia que promete aumento de crédito e muito êxito nos negócios imobiliários e comerciais. Contudo, para que tudo isso aconteça, evite a inconstância e a depressão psíquica. Ótimo ao amor, às viagens e às novas amizades.

LIBRA – Ótimas chances para desenvolver-se profissional, material e socialmente, se apresentarão neste dia. As viagens, os escritos e os meios de comunicação trarão o êxito que está esperando. Será correspondido no amor.

ESCORPIÃO – Dia em que lucrará por escritos, correspondência, pelo ensino, comissões e negócios comerciais ou industriais. As viagens estão favorecidas, bem como a sua elevação profissional e material. Ótimo à vida amorosa.

SAGITÁRIO – Ótimo dia para assumir cargos de muita responsabilidade, para o comércio de livros e materiais de ensino de um modo geral e para prosperar em sua vida social. Elevação da capacidade mental e harmonia amorosa.

CAPRICÓRNIO – Dia negativo para assinar contratos ou papéis que possam comprometê-lo de algum modo. Algum aborrecimento por causa de notícia mal interpretada e pelos negócios precipitados. Favorável às pesquisas e ao amor.

AQUÁRIO – Muita inspiração e desenvolvimento mental está previsto para você hoje. Contudo, evite voltar a mente às coisas irreais e não se entregue, como é de costume, a inércia física. Muito bom ao amor e cuidado com as novas amizades.

PEIXES – Boa posição astral para assumir cargos importantes e de alto gabarito profissional. Elevação das finanças através de negócios já iniciados. Muito bom, também, à vida familiar, amorosa e conjugal. Seja mais determinado.

TV

TV CULTURA–CANAL 6

13:30 – TV Educativa; 14:15 – Sessão da Tarde; 15:15 – Seriado de Aventuras; 15:30 – Sessão Patota; 17:10 – Daniel Boone; 18:10 – Divinas e Maravilhosas; 18:55 – O Conde Zebra; 19:20 – Bola em Jogo; 19:30 – Rede Tupi de Notícias; 19:55 – Tom e Jerry; 20:05 – Mulheres de Areia; 21:00 – Discoteca do Chacrinha; 22:30 – Samrig no Cinema; 00:15 – Os Destemidos.

TV COLIGADAS–CANAL 3

14:00 – Sala de Visitas; 14:10 – Zorro; 14:30 – Vila Sésamo; 15:30 – Cine Vesperal; 17:00 – Seriado de Aventuras; 17:15 – Os Muzzarelas; 17:45 – Paladino, defensor da justiça; 18:15 – Shazan, Xerife e Cia; 18:50 – Carinhoso; 19:35 – Telesporte; 19:45 – Tele Jornal M. Hering; 2-:15 – O Semideus; 21:00 – Quarta-Feira Nobre; 22:00 – Destaques na TV; 22:05 – Os Ossos do Barão; 22:45 – Grande Reporter; 00:15 – Verdade Final.

LEIA E DIVULGUE O ESTADO

Cinema

Darci Costa

HORIZONTE PERDIDO (Lost Horizon) nova versão em cores, com música, partindo do romance de James Hilton e produzida por Ross Hunter, elemento ligado a grandes sucessos comerciais do cinema, mas cujos filmes carecem, via de regra, de qualidade artística. O novo Shangri-Lá tem música de Burt Bacarach, com números musicais coreografados por Hermes Pan. Os intérpretes da atual versão: Peter Finch, Liv Ullmann. Salley Kellermann, George Kenneddy, Michael York, Olivia Hussey, Boby Van, James Shigheta, John Gielgud e Charles Boyer. O filme é dirigido por Charles Jarrot, o realizador de **Mary Stuart e Ana dos Mil Dias.** Columbia/ Technicolor/ Panavision. Censura 10 anos. **Cine São José: 3 – 7,45 e 9,45 horas.**

VIVER DE MORRER, filme nacional de **Jorge Ileli,** que entrou para a história do cinema brasileiro, com **Amei Um Bicheiro** *(colaboração com Paulo Wanderley), e* **Mulheres e Milhões.** Por este motivo, o filme **Viver de Morrer** é merecedor de certa expectativa otimista. Odete Lara, Carlo Mosy, Mario Benvenutti, estão à frente do elenco. Eastmancolor – Censura 18 anos. **Cine Ritz: 5 – 7,45 e 9,45 horas.**

Mario Benvenutti e Odete Lara – **Viver de Morrer, de Jorge Ileli**

A SUPER FÊMEA, comédia nacional de Anibal Massaini Neto, explorando a atração erótica que se pretende com o nome de **Vera Fischer.** Eastmancolor – Censura 18 anos. **Coral: 3 – 8 e 10 horas.**

O HOMEM QUE DESCOBRIU O INVISIVEL c/Alberto Baruque.

VARIETES de J.A. Barden c/ Sara Montiel. **Roxy: 2 e 8 horas.**

A LOUCA DE CHAILLOT, de Bryan Forbes, com Katherine Hepburn. Eastmancolor. **Jalisco: 8 horas.**

OS IRMÃOS SEM CORAGEM, nacional c/Dedé e Dino Santana. **Cine Glória: 5 e 8 horas.**

O FIM DE UMA ANGÚSTIA, de George C. Scott. **Rajá: 8 horas.**

AMAZONIA – documentário de Jean Manzon. Em cores. **Cine São Luiz: 8 horas.**

Imagens - 2

Cesar Valente

VERÃO – *Mocinhas tão nuas*
E o Sol,
(velho malandro)
Arregala os olhos
Ainda quentes.

DIVERSÃO – *Uma luz azulada*
(Que não diz nada)
E as pessoas ao redor
(Sem dizer nada)
Olhos arregalados
(Sem pensar nada)
E a luz azulada,
Sem que ninguém
Perceba,
Toma o lugar
Das palavras íntimas,
Dos pensamentos livres,
Dos gestos ternos.

BAIXA FREQUÊNCIA – *Na rua de pedras enfileiradas*
É muito bom ver
Quando as pessoas
Não se enfileiram
Nem agem como pedras.

DÚVIDA – *No teu beijo*
Não sei se gosto mais
Do sorriso de depois
Ou
Do olhar de antes.

SOLUÇÃO – *É sempre bom que haja*
Um cometa no céu.
Quem olha para o astro
Não tem tempo
De olhar para os lados.
(E ver – pra quê ? – fome, injustiça, ódio. . .)
É sempre bom que haja
Um cometa no céu.
Os homens sabem
Como resolver seus problemas:
Basta não vê-los,
Esquecê-los.
É sempre bom que haja
Um cometa no céu.

EDUCAÇÃO – *A escola tem me ensinado*
Quase tudo o que sei de ruim.
O que a escola não me ensinou,
O mundo, desde que nasci, ensinou.
As coisas boas (todas),
Foram as pessoas que me ensinaram.
Não as estruturas, o sistema,
Os organogramas,
Nem as burrocracias e tetricotecnocracias.
Foram as pessoas que me ensinaram.
AS PESSOAS!
Fui claro?

LIBERDADE:

LIBERDADE: *Eu não sei o que dizer*
Em sua defesa.

JUSTIÇA: *Nós a achamos bonita.*
Nós não a usamos.

AMOR: *Não é nada disso*
Que é vendido
Como sendo.

Acervo: Biblioteca Pública SC - Hemeroteca Digital Catarinense

Nas férias, a liberdade

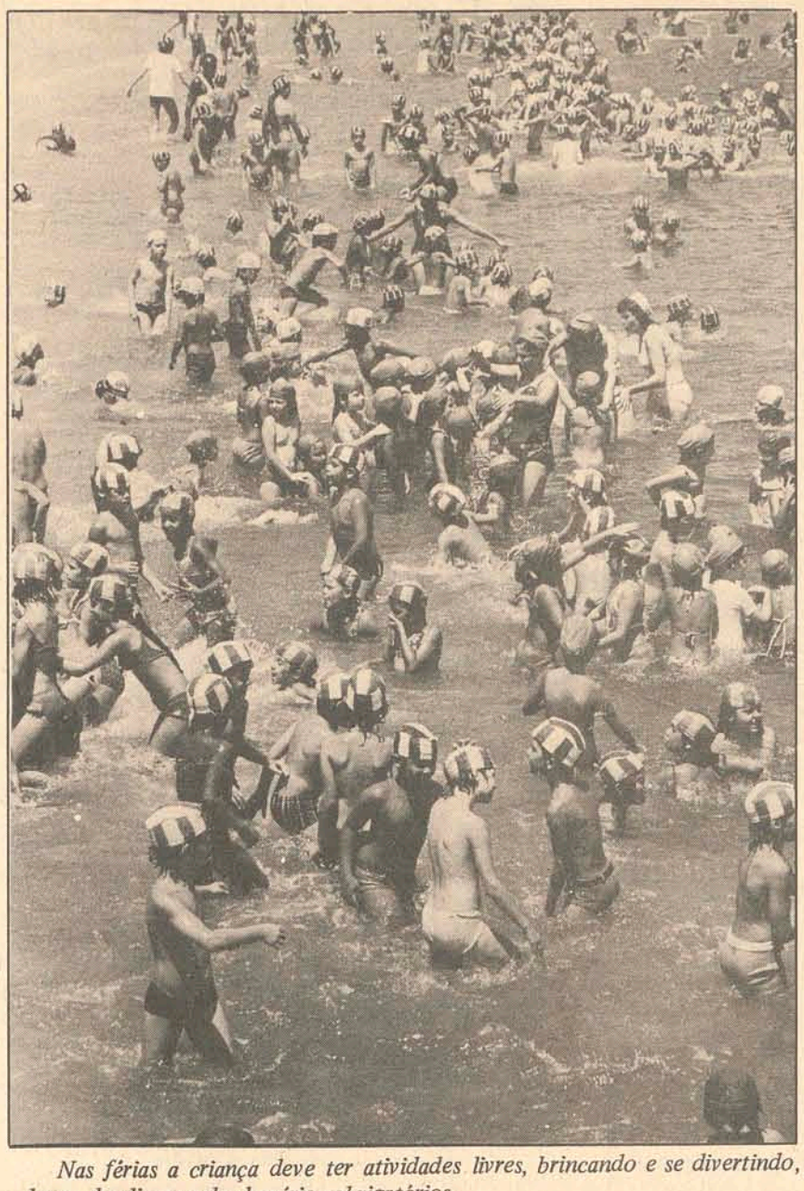

Nas férias a criança deve ter atividades livres, brincando e se divertindo, longe dos livros e dos horários obrigatórios.

O aluno não tem um bom aproveitamento escolar durante o ano, e os pais, como castigo ou para evitar que o não aprendido agora faça falta no futuro, resolvem fazê-lo estudar durante as férias. Certo ou errado?

Errado, respondem os psicólogos. Férias são o tempo de lazer para as crianças em idade escolar. Estudar seria o método menos indicado para que no reinício das aulas estejam dispostas a receber novas informações. Mesmo que uma criança não tenha demonstrado bom rendimento no período das aulas, não é aconselhável forçá-la a recuperar o tempo perdido.

– Assim como o adulto – diz Armando Santos, psicólogo – a criança e o adolescente precisam de higiene mental.

A nova orientação no ensino e na psicologia educacional em relação às férias tem sido no sentido de uma intensa programação de lazer, que eduque e liberte a criatividade.

No período de férias, jogos infantis, cinema, teatro, visitas a museus, parques ou mesmo a frequência a cursos livres de arte – aos quais a criança vá por prazer, nunca por obrigação formam o programa de atividade. A criança também tem a oportunidade de dialogar com a família e melhor integrar-se a ela.

PROBLEMAS

Alguns setores de ensino ligados à escola montessoriana já estão pondo em prática os cursos de férias que incluem excursões a recantos pitorescos, visitas a supermercados, agências dos correios ou cinemas e teatros.

Assim as crianças podem receber, brincando, tipos de informações de que precisam. Outra intenção nesses programas é solucionar problemas familiares pendentes, e que vêm à tona exatamente quando a criança fica em casa, longe do convívio da escola.

Quando uma criança, depois de uma semana de aulas, ainda não se adaptou à escola, as causas do problema devem ser procuradas no ambiente familiar. A professora Heloísa Sales de Moura, diretora da Escola Reeducando, do Rio, explica outra manifestação do mesmo assunto:

– Muitos alunos, bastante integrados na vida escolar, tinham problemas quando voltavam das férias. Essas dificuldades quase sempre estão ligadas a um ambiente familiar tenso, confuso ou que, por muitas razões, deixam a criança insegura.

Uma mãe que trabalha fora e não pode dar atenção ao filho nas férias é um exemplo. A mãe que está doente a chegada de outro filho, recém-nascido, que exige sempre muita atenção dos pais, tudo isso contribui para a insegurança.

Na escola da professora Heloísa, a criança que não tem oportunidade de viajar, por exemplo, encontra uma série de atividades, como pintura, modelagem, teatro infantil. E, principalmente, encontra um ambiente receptivo à sua liberação de energia e de afetividade reprimidas.

BRINCANDO

Nos contatos com outras crianças ou recebendo dos pais – que deveriam programar suas férias juntamente com as dos filhos – a atenção e o companheirismo necessários ao relaxamento intelectual, e criança teria as férias ideais, em que não cabe o estudo dirigido ou mesmo sugerido.

Os psicólogos recomendam que na férias as crianças leiam bons autores, jornais e vejam televisão, com orientação sensata dos adultos. Antes de tudo, precisam sentir que sua presença em casa não é um estorvo, e sim um prazer.

Para isso, os pais, sempre que possível, tem de preparar um ambiente só da criança. Seu quarto por exemplo. E programar horários livres para todos os tipos de atividades.

– Nas férias – diz Ana Helena, 35 anos, mãe de três meninos – eu deixo horas livres para tudo. Não exijo rigor na hora do banho, no jantar ou de qualquer tarefa. Eles são os donos da casa, e de certa forma, eu pertenço a eles.

A leitura de livros de recreação, a pintura de caixotes, a criação de bonecos, confecção de flores coloridas, bichos de pano para teatralização, móbiles de papel, são algumas das atividades que mobilizam a inteligência e as energias infantis.

Nas férias também, caso a família não viaje, à hora de programar o contato com a natureza, visitando parques e jardins zoológicos, onde a criança pode correr ou aprender sobre plantas e bichos.

– Com meus filhos adolescentes, hoje já adultos, com suas próprias vidas – revela Felinto de Almeida, médico, 64 anos eu tive muitas férias muito boas. Pudemos conversar e descobrir o mundo. Eu passava um período difícil em minha vida profissional, mas para espanto meu encontrei em meus filhos os melhores confidentes. Tudo porque pensei em férias conjuntas, em que a liberdade fosse a idéia principal.

O último prazo para você abater até 50% de sua Renda Bruta é 31 de dezembro. Chame a BESC Distribuidora.

Deduza 50% de sua Renda Bruta até 31 de dezembro, aplicando em ações de empresas previstas nos artigos 14 e 10. das leis 4.357/64 e 1.191/71.
Essas leis foram criadas para recompensar seu ano de trabalho.
Solicite um técnico da Besc Distribuidora, ou procure o gerente da agência do Besc de sua cidade.
Você verá como é fácil ser sócio das mais florescentes indústrias. deste país.

1. CECOMTUR S.A. Centro Turístico Comercial de Santa Catarina
Localização: Florianópolis – SC.
Capital: Cr$ 60.000.000,00
Complexo Turístico Comercial

2. Katu – Katu do Brasil S.A. Agro Industrial
Localização: Ceará
Capital: Cr$ 100.000.000,00
Produtos: Óleo de caju e derivados da mesma fruta.

3. Wallig: – Indústria e Comércio
Localização: Paraíba
Capital: Cr$ 147.072.293,17
Produtos: Fogões, Instalações Industriais etc.

4. Cidapar – Localização: Belém do Pará.
Produtos: Cerâmica e Refratários
Capital: Cr$ 76.940.000,00

5. Frinosa – Frios do Nordeste S.A.
Capital: Cr$ 6.000.000,00
Produtos: Sorvete
Área de Ação: Nordeste

BESC DISTRIBUIDORA DE TITULOS E VALORES MOBILIARIOS S.A.

GRUPO FINANCEIRO BESC
GENTE DE CASA.

ANO3

Zury Machado

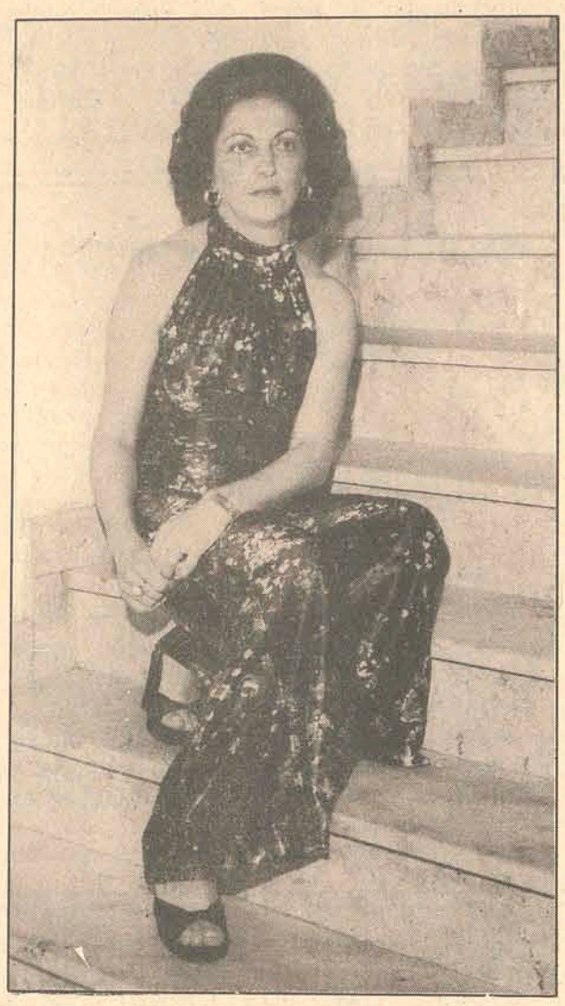

Angela Doim Vieira já com a decoração de sua residência concluída, vai receber convidados para um jantar.

MARAMBAIA

O Departamento de Turismo da Prefeitura do Balneário Camboriú, está nos convidando para a noite de gala de sábado próximo, no Marambaia Cassino Hotel, quando dar-se-á a abertura da temporada de verão.

VISITA

O Presidente da Comissão Executiva da Nova Ponte, engenheiro Gilberto Meirelles de Miranda, na construção da tão divulgada ponte, recebeu a visita do Presidente do Tribunal de Justiça, Desembargador Noberto de Miranda Ramos.

BALLET

A Escola de Ballet do Teatro Álvaro de Carvalho, marcou espetáculo de sua alunas para os dias 14 e 15 próximos. A direção artística é da professora Bila D'Avila Coimbra e direção geral, Graziela Mendes Sielski, Ody Ribeiro e Terezinha Motta.

EM ITAJAÍ

Elza Gorges e Arnoldo Suares Cúneo, estão de casamento marcado para dia 29 próximo, às 19 horas, na Igreja de Nossa Senhora da Conceição.

PARANINFO

O Exmo. senhor Theodorico Gayva, Governador do Território Federal de Rondônia, está sendo esperado em nossa cidade dia 14 próximo. O Governador Gayva será Paraninfo da Turma de Aspirantes a Oficial, da Polícia Militar do Estado de Santa Catarina.

NO MANOLO'S

Vimos, jantando no Manolo's com um grupo de amigos, os srs. Djalma Araujo e Jocy Oliveira.

VIAGEM

Lucia e Luiz Fernando Di Vicenzi, um dos mais elegantes casais de nossa sociedade, estão de malas prontas para uma viagem à Brasília.

EM CANASVIEIRAS

Sábado, na confortável residência da família da Nova, em Canasvieiras, o elegante casal Lea e Antonio Carlos da Nova, recebeu convidados para jantar. Foi notada a presença do Costureiro Lenzi, que comentava sobre Roma e Paris, o senador Alcides Ferreira e o cirurgião plástico, João Francisco do Valle Pereira.

IPESC

Notícias do Instituto de Presidência do Estado de Santa Catarina, informam que estão sendo ultimados os preparativos para dar início ao crédito-IPESC. As firmas credenciadas assinarão convênio com o Instituto para atender seus associados.

CORAL

A Associação Coral de Florianópolis, amanhã, às 10 horas, será homenageada durante a cerimônia comemorativa ao Dia do Marinheiro.

HOMENAGEM

No Gabinete do Presidente do IPESC, Dr. Luiz Alberto Cerqueira Cintra, será homenageado hoje, às 10,30 horas, o Senador Celso Ramos Filho

CASAL SILVA

Procedente do Rio, já se encontra em nossa cidade para sua temporada de férias, o jovem casal Maria José e Nilton Cesar da Silva.

MODA

Uma belíssima coleção da moda verão 74, para as mulheres e cavalheiros elegantes de nossa sociedade, acaba de receber a loja "A MODELAR". A informação nos foi dada pelo Departamento de Relações Públicas daquela casa de modas.

HOEPCKE

Bastante preocupado com as instalações da nova loja Hoepcke Veículos S.A., que será inaugurada à Avenida Ivo Silveira, o elegante sr. Ernani Camisão Avila.

AUXÍLIO

O Governador Colombo Salles autoriz ou a Secretaria da Saúde a conceder auxílios ao Hospital de Caridade Nossa Senhora dos Prazeres, situado no município de Lages, e ao Hospital de Caridade de São Francisco do Sul.

COQUETEL

O casal Maria Inês e Roberto Teixeira Faustino da Silva, em seu apartamento recebeu convidados para um coquetel, quando era comemorado a colação de grau em Administração, de Roberto T. Faustino da Silva. A jovem sra. Faustino da Silva, recebeu convidados usando um longo em crepe azul, com etiqueta Lenzi.

CURSO

Promovido pelo Diretório Regional da Arena, está se realizando em nossa cidade, o "Curso de Informação Política". O Deputado Murilo Badaró deu início as conferências do curso que está se realizando na Assembléia.

Elizabeth Mussi Stafen, uma beleza morena que volta a ser assunto em sociedade.

CHEFIA DE ESCRITÓRIO (MOÇA)

Se você tem desembaraço, curso de datilografia, conhecimentos de livros fiscais, idade entre 19 e 32 anos, Curso Técnico de Contabilidade completo ou cursando, venha conversar conosco. É de você que a Burroughs está precisando.

NOSSO PROCESSO SELETIVO CONTARÁ DE TESTES E ENTREVISTAS.

As interessadas deverão procurar Dra. Vera Nolli, das 9,00 às 12,00 e das 14,00 às 18,00 nos dias 12, 13, 14 e 15 de dezembro no Hotel Royal.

Burroughs Eletrônica

Acervo: Biblioteca Pública SC - Hemeroteca Digital Catarinense

florisa

DEPARTAMENTO DE VEÍCULOS USADOS
Rua Santos Saraiva, Fones: 63-45,63-51 e 64-51
COMPRA-VENDE-TROCA-FINANCIA
VEÍCULOS SELECIONADOS, REVISADOS E EQUIPADOS.

Galaxie 500, mecânico; turquesa real	1972
Galaxie 500, mecânico, cinza e preto	1968
Corcel G.T., branco e preto	1970
Corcel G.T., cinza e preto	1969
Corcel cupê std, vermelho	1971
Corcel cupê std, vermelho	1971
Corcel cupê luxo, branco polar	1971
Corcel cupê luxo, cinza e preto	1969
Corcel sedan luxo, amarelo pop	1972
Corcel sedan luxo, vermelho	1971
Corcel sedan luxo, branco polar	1970
Corcel sedan luxo, azul claro	1970
Corcel sedan luxo, marrom	1970
Opala sedan, branco everest	1972
Opala sedan, branco everest	1971
Opala sedan, azul e preto	1971
Volks 1500 sedan, laranja monza	1972
Volks 1300 sedan, bege claro	1972
Volks 1600 T.L., vermelho metálico	1972
Volks 1300 sedan, vermelho	1971
Volks 1600 4 portas, branco polar	1971
Volks 1300 sedan, verde caribe	1968
Volks 1300 sedan, branco lotus	1968
Volks 1200 sedan, vermelho	1965
Volks 1200 sedan, vermelho	1963
Volks karmann-ghia T.C., vermelho	1970
Volks Kombi, bege claro	1969
Volks Kombi, bege claro	1969
DKW vemaget, gelo	1965
DKW vemaget, gelo	1960
Aero willys, amarelo claro	1965
Rural willys 4x2, azul e branco	1972
Rural willys 4x4, verde e branco	1971
F–100, marrom	1958
F–100, marrom	1965
F–350, verde icarai	1970
F–350, marfim e verde	1964
F–600 gasolina, verde, caçamba	1962

GATÃO AUTOMOVEIS

Francisco Tolentino, 13 – Fone 29-80

1. VOLKS 1.300 AZUL SAFIRA "OK"	74
2. VOLKS 1.300 AZUL CAIÇARA "OK"	74
3. OPALA CUPÊ AMARELO GRAN PRIX (JÓIA)	73
4. VOLKS VERMELHO CEREJA	70
5. KOMBI BEGE NILO	71.

EM FLORIANÓPOLIS ALUGUE UM CARRO NOVO E DIRIJA-O VOCE MESMO

AUTO LOCADORA COELHO

RUA FELIPE SCHMIDT, 83

FONES: 2777 OU 2765

COMÉRCIO E AGÊNCIAS

C. RAMOS S.A.

VEICULOS NOVOS

Possuímos toda linha VW nas diversas cores 74

REVENDEDORES AUTORIZADOS VOLKSWAGEN
R. João Pinto no. 9 – Rua Cel. Pedro Demoro no. 1466
Fone 3641 – Fpolis – 6381 – Estreito.

VEICULOS USADOS

TL. 2 portas – Azul Diamante	1970
1.300 – Azul Diamante	1971
1.500 – Azul Pavão	1972
1.500 – Laranja Monza	1971
Kombi – Pérola	1969
SP – Verde	1973

FINANCIAMOS SEU VEÍCULO ATÉ 40 MESES

Amauri VOLKSWAGEN

COMÉRCIO DE AUTOMÓVEIS

Maverick GT – Azul Regata OK	1974
Maverick Luxo – Vermelho Jambo OK	1974
Maverick Super – Verde Mangueira OK	1974
Corcel GT – Amarelho Tarumã OK	1974
Corcel STD – Vermelho Cadmium OK	1974
Corcel Cupê Luxo – Branco Nevasca	1972
Opala Cupê Especial – Marron Cajú OK	1974
Opala Cupê Especial – Turquesa Tahiti OK	1974
Opala Cupê Especial – Amarelho Azteca	1972
Opala Cupê Especial – Branco Everest	1972
Fuscão – Verde Folha	1970
Volks – Verde Folha	1969
Variant – Vermelho Cereja	1970
TL – Vermelho Met.	1970
Trailler Luxo – Cinza Escuro	1971

POSSUÍMOS CARROS ZERO QUILÔMETRO DE QUALQUER MARCA
R. Gal. Gaspar Dutra, 90 – Estreito
Fones: 6628 – 6632 – 6312
Florianópolis.

CARTEIRA EXTRAVIADA

Foi perdida a Carteira Nacional de Habilitação, categoria Amador, pertencente a Sra. Ivonete Medeiros Marcondes de Mattos.

COBRADORES

Precisa-se de um cobrador com experiência e conhecimento da praça, que saiba e esteja habilitado a dirigir LAMBRETA.
Interessados deverão dirigir-se a Praça 15 de Nov. 21 – 1o. Andar sala 101 – Edifício JOÃO MORITZ – N/CAPITAL

ESCOLA SUPERIOR DE MÚSICA DE BLUMENAU

MATRICULA

Inscrições para os cursos – Clarinete, Flauta-Doce, Flauta-Transversal, Iniciação musical, Oboé, Piano, Violino, Violoncello, e demais instrumentos de Orquestra.
– A secretaria encontra-se aberta até o dia 15 de dezembro de Segunda-Feira a Sexta-Feira das 8:00 às 12:00 e das 14:00 às 17:00 horas – no Teatro Carlos Gomes.

JENDIROBA AUTOMÓVEIS LTDA.

R. Saldanha Marinho Esq. de João Pinto
FONES: 4673 – 2952

OPALA VÁRIAS CORES	1974
CHEVETTE VÁRIAS CORES	1974
DODGE 1.800 VÁRIAS CORES	1974
GALAXIE LANDAU	1973
DODGE CHARGER	1971
VARIANT	1972
TL 1.600	1971

LANCHAS FIBRA DE VIDRO VÁRIOS MODELOS FINANCIAMOS SEU VEÍCULO ATÉ 40 MESES

NÃO FECHAMOS PARA ALMOÇO
COMÉRCIO DE AUTOMÓVEIS, BARCOS
Financiamentos até 36 meses

EMPRESA AREIAS BIGUAÇÚ LTDA.

Estrada Três Riachos - Biguaçu

Possue para pronta entrega, MEIA AREIA PARA TRAÇO e AREIA PARA REBOCO.
Informações à rua Padre Roma, 17.

MINISTÉRIO DA SAÚDE FUNDAÇÃO SERVIÇOS DE SAÚDE PÚBLICA SELEÇÃO PARA PREENCHIMENTO DE VAGA

A FUNDAÇÃO SERVIÇOS DE SAÚDE PÚBLICA, comunica aos interessados, que se acham abertas as inscrições para preenchimento do cargo de ESCREVENTE DATILÓGRAFO, com vencimento base inicial, limite de idade e nível de escolaridade, conforme abaixo:

Salário inicial: 564,00 mensal
Idade: 18 a 25 anos incompletos
Curso: Ginasial Completo (Diploma)
É facultada a inscrição para ambos os sexos.

Para as inscrições os interessados deverão procurar o Escritório da FSESP – Serviços de Engenharia de Santa Catarina, sito à Rua Esteves Júnior no. 168 – N/Capital, no período de 11 a 13.12.73, nos horários das 08:00 às 12:00 e das 14:00 às 18:00 horas, munidos dos documentos abaixo:

Título de Eleitor
Certificado de Reservista ou de Isenção do serviço militar
Carteira Profissional
Carteira de Identidade

Engo. Roberto Fasanaro
Chefe dos Serviços de Engenharia de Santa Catarina
da Diretoria Regional do Sul.

Edital de Leilão, com o prazo de 10 dias.

o Doutor NAURO LUIZ GUIMARÃES COLLAÇO Juiz de Direito da 3a. Vara Civel da Comarca de Florianópolis, na forma da lei, etc.

FAZ SABER a todos quanto este Edital com o prazo de (10) dez dias vierem, ou dele notícia tiverem, que, no dia (21) vinte e um de dezembro do corrente ano, às 11,00 horas, a porta principal externa deste Juízo (Rua Duarte Schutel, no. 17), o Porteiro dos Auditórios levará a leilão os bens abaixo descritos penhorados a Firma Abreu Helou & Cia. Ltda. na Ação Executiva (Autos no..... – .....) que lhe move Madeireira Cassol Ltda., em curso nesta Terceira Vara Civel:

Cincoenta e duas (52) camisas esportes, marca EBANO, estampadas, Dezenove (19) fardos de fazenda, diversas cores, dos quais seis encontram-se incompletas, Cinco (5) peças de fazenda, medindo 36 metros cada uma, tergal de poliesta, Sessenta e oito (68) camisas estampadas, marca Ebano. Avaliados em Cr$ 8.100,00.

A venda em leilão será feita a quem melhor oferta fizer. Em virtude do que, com fundamento no art. 15, e seus parágrafos, da Lei no. 5.474, de 18.07.1968, que dispõe sobre as duplicatas, expedem-se este e outros iguais, para afixação e publicação na forma da lei.
Florianópolis, 10 de dezembro de 1973.
Eu, (Secundino L. dos Santos.) o fiz o subscrevo.
Juiz de Direito

ASSOCIAÇÃO EVANGÉLICA BENEFICENTE DE ASSISTÊNCIA SOCIAL DE SANTA CATARINA ASSEMBLÉIA GERAL ORDINÁRIA CONVOCAÇÃO

Ficam convocados os senhores associados da AEBAS, para se reunirem em assembléia geral ordinária, a realizar-se no dia 19 (dezenove) de dezembro de 1973 às 19,30 horas em primeira convocação e 20,00 horas, em segunda convocação, na sede da entidade no Estreito, à rua Pedro Cunha, s/no, a fim de deliberarem sobre a seguinte

ORDEM DO DIA

a) Eleição do Conselho Diretor para o biênio 1974/1976;
b) Deliberações sobre contas e relatórios do Conselho Diretor.

Florianópolis, 5 de dezembro de 1973
Américo Gomes do Amaral – PRESIDENTE

CONVITE

A ASSOCIAÇÃO DOS EX–COMBATENTES DO BRASIL – Secção de Florianópolis, por seu Presidente, de acordo com o Estatuto, comunica e convida os Ex-Combatentes filiados a esta Secção, para no dia 28 de dezembro corrente, às 19 horas, em sua sede social à rua Fernando Machado, 3, nesta cidade, elegerem a Nova Diretoria para o Ano de 1973.

Florianópolis, 30 de novembro de 1973
Ass. NILSON VASCO GONDIN
Presidente

Comunicado

Levamos ao conhecimento do distinto público que dia 5 último, teve lugar a inauguração da Imobiliária "Bercaton " Ltda., com sede à rua Cel. Pedro de Moro, 1791, Estreito, Fone 6674. Estando apta a prestar todo e qualquer serviço relacionado como imóveis, tais como: compra, venda, aluguel e administração, com assistência jurídica e contábil completa, prestada pelo bacharel Hercílio Bertoldi e o contador Adair Thisen, respectivamente.

VENDE-SE URGENTISSIMO

Uma casa com 3 quartos, 2 salas, cozinha e banheiro, com entrada para carro situado à rua Adão Schmidt, 3 – Barreiros.
Tratar à rua Durval Melquiades de Souza, 42 – apto. 3.

CASA VENDE-SE

Vende-se urgente uma casa mista com 2 quartos, sala, copa, cozinha e banheiro.
Ver e tratar à Travessa Valdomiro Costa no. 6 – Trindade – (próximo ao Jardim Sulbrasil).

VENDE-SE URGENTE

Área Industrial – 2.107,44 m2, localizado Barreiros – Tratar Rua Cel. Lopes Vieira, 9 – Com Oswaldo.

RUA FERNANDO MACHADO–CENTRO

Vendemos casa de material c/ 4 quartos sala, copa, cozinha, 2 banheiros etc. EXCELENTE NEGÓCIO. C/ apenas Cr$ 50.000,00 de entrada e saldo em forma de aluguel 1.500,00 mensais. URGENTÍSSIMO. Tr. Rua João Pinto 21–3o. andar conj. 9.

LINDA RESIDÊNCIA NO J. SANTA MÔNICA

Vendemos residência de Alto padrão c/garagem, 3 quartos, living, copa, cozinha, escritório, 2 banheiros, dependência de criada etc. CONSTRUÇÃO E ACABAMENTO DE PRIMEIRÍSSIMA URGENTE. Tr. Rua João Pinto 21 – 3o. andar conj. 9.

✝ AGRADECIMENTO E CONVITE PARA MISSA

Os familiares da inesquecível e querida

MARIA IZABEL DA SILVA GENTIL

agradecem sensibilizados as pessoas que a acompanharam a sua última morada e convidam para a Missa de 7o. dia, que será rezada sexta-feira dia 14/12 às 9 horas na Igreja do Sagrado Coração de Jesus na Praia dos Ingleses.

✝ AGRADECIMENTO E MISSA

Os familiares da inesquecível e querida

EDITH DE ALMEIDA BERNARDES

agradecem sensibilizados as pessoas que a acompanharam a sua última morada e convidam para a Missa de 7o. dia, que será rezada quarta-feira, dia 12/12 às 18,15 horas, na Catedral Metropolitana.
Antecipa-se agradecimentos.

NOTA DE FALECIMENTO

A família de HERCÍLIO MANOEL KUIQUIO comunica o seu falecimento ocorrido ontem às 13 horas e 50 minutos no Hospital Celso Ramos.

O féretro sairá às 10 horas de hoje, do Necrotério daquele Hospital para o Cemitério de Itacorobi.

CASA C/ Cr$ 5.000,00

De entrada e saldo Cr$ 200,00 mensais, vendemos em Barreiros casa de 6x8 e bom terreno, próximo ao Ônibus Escola e asfalto.
UG
URGENTE. Tr. João Pinto 21 – 3o. andar. conj. 9 – não fechamos p/almoço.

ORAÇÃO AO DIVINO ESPÍRITO SANTO

Espírito Santo, Tu que me esclareces tudo, que iluminas todos os caminhos para que eu atinja meu ideal. Tu que me dás o dom divino de perdoar e esquecer o mal que me fazem, que em todos os instantes de minha vida estás comigo, quero neste curto diálogo agradecer por tudo e confirmar uma vez mais que não quero separar-me de ti. Por maior que seja a ilusão material, não será o mínimo da vontade que sinto de um dia estar contigo e todos os meus irmãos na glória perpétua. Agradeço-te uma vez mais.

(A pessoa deverá fazer esta oração 3 dias seguidos sem fazer o pedido. Dentro de 3 dias será alcançada a graça, por mais difícil que seja. Publicar assim que receber a graça). Olga

LANCHONETE E BAR E RESTAURANTE

Vendemos um Bar Restaurante e uma lanchonete, com excelente movimento e boas instalações, situadas no melhor ponto da cidade. Preço base: Cr$ 150.000,00 – c/parte financiados. URGENTE. Tr. Rua João Pinto 21 – 3o. andar conj. 9.

Brognoli Imóveis

ADMINISTRAÇÃO E VENDAS

VENDE

644 – casa de alvenaria – rua Euclides Machado, 3 quartos, sala, copa, cozinha, banheiro, garagem, c/86m2. – 95.000,00.
643 – casa de madeira – rua Afonso Pena, c/4 quartos, sala, copa, cozinha, banheiro, garagem e terreno c/472 m2. – 60.000,00.
595 – casa de alvenaria – rua Tavares Sobrinho, Itaguaçu, c/2 quartos, sala, copa, cozinha, banheiro e terreno c/376m2. – 65.000,00.
635 – casa de praia, Sto. Antônio de Lisboa, c/terreno 366m2., ótima localização – 30.000,00 a vista ou 40.000,00 a prazo.
646 – casa mista, rua Virgulino Ferreira de Souza, c/ 3 quartos, sala, copa, cozinha, banheiro, garagem – 45.000,00 – financiada, aceita Wolks de entrada.
632 – casa de alvenaria – rua São Vicente de Paula, c/ 4 quartos, sala, copa, cozinha, banheiro, varanda – 80.000,00 a combinar.
650 – casa de alvenaria, rua Aracy Vaz Callado, c/ 2 quartos, sala, cozinha, banheiro – 42.000,00.
538 – casa de alvenaria, rua Vicentina Goulart, c/3 quartos, 3 salas, banheiro social, dep. empr., cozinha, área de serviço, garagem – 110.000,00.
651 – casa mista, rua Andrelino Natividade da Costa – Bairro de Fátima, c/2 quartos, sala, copa, cozinha, banheiro, garagem – 55.000,00.
649 – terreno, rua Leoberto Leal – Agronômica – área de 4.914m2. – 65.000,00.
629 – terreno, rua Gaspar Dutra, totalmente plano c/4 casas – área 925m2. – 280.000,00.
628 – loteamento Jardim Cidade Florianópolis – lotes a 6.000,00 a vista ou 8.000,00 a prazo.
647 – terreno, rua Teofilo de Almeida – BomAbrigo – área 335m2. – 36.000,00.
638 – terreno – Afonso Pena, c/432,00m2., ótima localização, – 20.000,00.

ALUGA

Rua Abel Capela, c/3 quartos, sala, copa, cozinha, 2 banheiros, garagem, lavanderia, jardim de inverno, terraço, dep. empr.
Rua Henrique Valgas, c/3 quartos, sala, copa, cozinha, banheiro, área de serviço, dep. empr. e garagem.
Rua Felipe Schmidt – Ed. Dias Velho, Apto. c/ 2 quartos, sala, cozinha, banheiro, área de serv. dep. empre. – 1.200,00.

Rua José Cândido da Silva, 721 – Continente
Rua Nunes Machado no. 17 – 1o. andar – Ilha
Fones: 6462 – 6616 – CRCI 1950

VENDEM-SE - APARTAMENTOS

no centro, prontos para morar de um, dois ou três quartos - Edifício "A.COELHO"

Ver e tratar à rua Felipe Schmidt, 85
Telefones 2777 e 2765.

CASA DESOCUPADA NO ASFALTO

Vendemos com apenas 13.000,00 de entrada saldo financiado, uma casa com 3 quartos, sala-copa, cozinha, banheiro, abrigo para carro, entre Estreito e Barreiros. EXCELENTE NEGÓCIO URGENTÍSSIMO.
Tratar à rua João Pinto, 21 – conj. 9 – 3o. andar. Direto até às 19 horas.

MUDE-SE AMANHÃ

Apartamentos para pronta entrega. Apenas duas unidades em belíssimo Edifício localizado em Coqueiros. Acabamento de primeira. Azulejos decorados até o teto na cozinha e banheiro. Piso de parquet. Tratar pelo telefone – 43–65.

APARTAMENTO ALUGA-SE

Aluga-se um apartamento, a Rua Saldanha Marinho, 2, ou pelo fone 40-97.

APARTAMENTO ALUGA-SE

Aluga-se um apartamento, no Edifício Carlos Taulois, tratar pelo fone, 40-97 ou Saldanha Marinho, 2.

ALUGA-SE CASA

Aluga-se uma casa, com garagem em Coqueiros, (praia do Meio), tratar pelo fone 40-97 ou Saldanha Marinho, 2.

JARDIM ATLÂNTICO

Vendemos 2 casas c/15.000,00 de entrada e prestações de Cr$ 500,00 no 1o. ano sem juros, sendo 1 c/área, 2 quartos, sala, copa, cozinha e banheiro de material c/azulejos, 2a.– c/2 quartos, sala, cozinha, banheiro etc., garagem p/2 carros. Preço total: Cr$ 50.000,00. Tr. R. João Pinto 21 – 3o. andar conj. 9. Direto até 19 horas.

ALUGAM-SE APARTAMENTOS CENTRO FELIPE SCHMIDT COM 3, 2, 1 QUARTOS E DEMAIS DEPENDENCIAS

TRATAR:
RUA FELIPE SCHMIDT - 83
FONES: 2777 ou 2765

Acervo: Biblioteca Pública SC - Hemeroteca Digital Catarinense

Polícia recupera 1 milhão e meio em jóias roubadas nesta Capital

Falsário foi preso quando aplicava os seus golpes

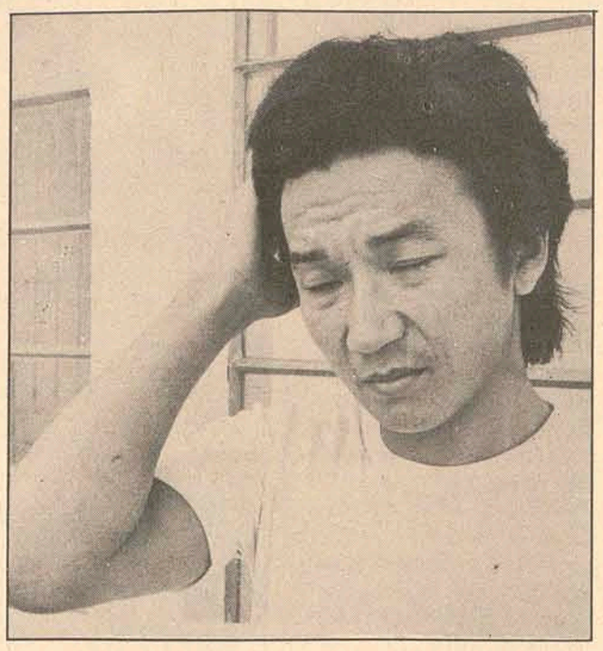

Shigeru aplicava golpes em bancos

Procurado por delegacias de vários Estados, está recolhido à cadeia pública de Florianópolis, Paulo Shigeru Suzuki, ou Paulo Saito Mukiama, natural de São Paulo, e especialista em golpe de cheque visado contra estabelecimentos bancários. Paulo Shigeru, foi preso em Itajaí depois de ter aplicado golpe contra a Caixa Econômica Estadual, e quando tentava passar um cheque sem fundo em estabelecimento bancário daquela cidade. Nos interrogatório a que foi submetido, Paulo narrou sua vida de crimes que o tornou famoso nas delegacias de Goiás, São Paulo, Bahia, Paraná e Rio Grande do Sul, revelando que agia de parceria com outro perigoso escroque e estelionatário de fama nacional, de nome Antônio Pinheiro Sampaio Menezes, e que usa também os nomes de Homero Bandeira Franco, Walter Barcellos e Antônio Agostinho Ciardullo. Este último estaria atualmente residindo em cidades do Rio Grande do Sul, havendo suspeitas de que seria em Bagé ou Uruguaiana. Ele também é procurado nos Estados anteriormente cidtados

Paulo Shigeru Suzuki, dias antes do golpe de 37 mil cruzeiros em Florianópolis, juntamente com seu companheiro, foi autor de dois em Curitiba, nos valores de 28 e 12 mil cruzeiros. Nos contatos com as polícias dos outros Estados, é que a DFRD ficou ciente das atividades da dupla, restando somente a prisão do comparsa. Paulo Shigeru Suzuki está com preventiva decretada, e permanece aguardando a decisão judicial.

As equipes da Delegacia de Furtos, Roubos e Defraudações continuam trabalhando para recuperar as jóias roubadas em 40 residências de Florianópolis, por Domingos Moreira da Silva, (foto) 38 anos, natural de Paranaguá, e já condenado pela Justiça do Paraná e Rio Grande do Sul. Domingos Moreira da Silva, cognominado "Reis dos Ladrões", é responsável pelo roubo de aproximadamente 1 milhão e 500 mil cruzeiros em jóias nas residências que visitou em Florianópolis durante os meses de agosto, setembro e outubro. Na última semana, os agentes da Furtos, estiveram em Porto Alegre, onde recuperaram aproximadamente 100 mil cruzeiros em jóias, que estavam em poder dos receptadores, Salvador Lemos Sbick, Gildes Sbeeck Figueredo, proprietário do Estacionamento General Câmara, situado à rua do mesmo nome, na Capital gaúcha; José Etcheverria, Natalino Bernardo Liotti e mais um conhecido apenas pela alcunha de "Sete".

Domingos, com preventiva decretada pela Justiça da Capital, encontra-se recolhido na cadeia pública onde aguarda a condenação pelos assaltos cometidos.

MODO DE AGIR

Domingos Moreira da Silva, morando em Paranaguá, transformou Florianópolis em seu campo de ação. Quando foi preso ele portava uma chave de fenda de marca alemã, popularmente conhecida por "mil utilidades", qual arrombava janelas e portas. Nos depoimentos, contou que inicialmente veio a Florianópolis para mudar de ares, "pois eu estava muito manjado no Paraná". Aqui chegando resolveu agir. Disse que escolhia uma casa, que pela sua aparência deveria ser de pessoas abastadas. Batia na porta, ou tocava a campainha, esperando que alguém viesse atendê-lo. "Se alguém aparecesse, eu saía com uma evasiva, porém se ninguém viesse atender, eu agia usando a chave de fenda, para abrir uma janela ou porta, e fazia a coleta das jóias, dando preferência a relógios, anéis, braceletes, colares, brincos e outros objetos de valor", revelou. Depois de limpar uma ou duas residências, Domingos viajava para Porto Alegre, onde vendia para os receptadores, e posteriormente seguia para Paranaguá, onde permanecia alguns dias. Quando o dinheiro estava escasso, tornava a vir a Florianópolis para agir. Sua prisão aconteceu no dia do jogo Figueirense e Coritiba. Após diligências empreendidas pela Furtos e Roubos, o assaltante entregou-se quando viu-se cercado por policiais. Ele próprio acompanhou os policiais na semana passada a Porto Alegre, quando apontou todos os seus receptadores. Apesar de ter uma fortuna em suas mãos, Domingos Moreira da Silva, apurou na venda das jóias, pouco mais de 20 mil cruzeiros. Todas as casas visitadas pelo "Rei dos Ladrões" estão relacionadas na DFRD, que continua com diligências, pois Domingos ainda tem que informar o local onde guardou o restante das jóias que não foram recuperadas.

Domingos assaltou 50 residências

Professor da Ufsc morre aos 25 anos

O professor Paulo Roberto Martins, do Departamento de Engenharia Elétrica do Centro Tecnológico da Universidade Federal de Santa Catarina, morreu ontem de manhã afogado numa das praias da Ilha, onde pescava. Com apenas 25 anos de idade, o professor Paulo Martins atuava há apenas nove meses no magistério e ontem comemorava o primeiro aniversário de sua colação de grau.

O Reitor Roberto Lacerda decretou luto oficial na Universidade Federal de Santa Catarina por três dias. O sepultamento de Paulo Martins será hoje pela manhã.

No dia 30 de abril deste ano, Paulo Martins foi admitido como Auxiliar de Ensino, ao ser aprovado em concurso público de provas e títulos levado a efeito pela Universidade. O extinto era filho de Manoel Crispim Martins e Maria Santana Martins e casa com a Sra Claudete Beduschi Martins.

Paulo César faz sua jogada na Delegacia

O jogador Paulo Cesar esteve em evidência nas últimas horas na Guanabara, mas não em campo de futebol, o que não acontece há muito tempo, mas sim nos registros policiais. Seu veículo, um Karmann-Ghia, de propriedade de seu pai Marinho Rodrigues, foi abalroado três vezes por uma viatura do Corpo de Bombeiros. O acidente aconteceu na rua Paraná. no bairro Botafogo.

O veículo estava estacionado metade sobre a calçada e metade sobre a rua, sendo arremessado contra uma árvore, ficando, em consequência, bastante danificado. O jogador e sua acompanhante, a repórter de TV Selma Campos nada sofreram. Levado para uma delegacia de polícia, Paulo Cesar, lamentava que tinha sido desacatado pelos policiais que quiseram inclusive algemá-lo, pois ele não portava qualquer documento seu, e muito menos do veículo que dirigia.

Na delegacia Paulo Cesar telefonou para seu pai e para o presidente do Flamengo que ali compareceram horas mais tarde quando o jogador acabou sendo liberado.

Inquérito termina só na quinta

Vai ser concluído até quinta-feira o inquérito aberto em março do corrente ano na Delegacia de Segurança Pessoal para apurar o crime da "mulher sem cabeça", identificada recentemente como Orlandina Munzfeld Verlich, 24 anos, e autor o ex-cabo da PM, Humberto Dognine, atualmente recolhido na cadeia pública com prisão preventiva decretada pelo Juiz da Vara criminal, Ernani Palma Ribeiro.

O inquérito está com praticamente 100 páginas datilografadas, além dos laudos, bem como fotografias do corpo, encontrado sem cabeça, da reconstituição do crime e posteriormente da cabeça, quando foi desenterrada.

Segundo informações do delegado Jorge, não haverá necessidade de exumação do cadáver de Orlandina Munzfeld, bem como não há nenhuma outra novidade, que não aquelas já relatadas por O ESTADO. Resta tão somente a chegada do laudo da cabeça de Orlandina para posterior sepultamento junto ao cadáver o que deverá acontecer proximamente, tão logo os trabalhos do Instituto Médico Legal, estejam concluídos.

7 casos policiais ontem na Capital

Sete ocorrências foram registradas no trânsito da Grande Florianopolis, atendidas pela Delegacia de Segurança Pessoal.

Transitando pela estrada geral em São José, para atingir o município de Palhoça, o automóvel Volkswagen, placas AA–9429 dirigido por Aderbal Soares, capotou sobre a ponte do rio Imaruim, caindo no interior do mesmo. Em consequência, o motorista ficou ferido, recebendo atendimento médico no Hospital Sagrada Família, no Estreito.

ATROPELOU E FUGIU

No bairro Capoeiras, o ciclista Beno Bilck, 37 anos, casado, residente no mesmo local, foi colhido por um automóvel, cujo motorista ignorou o acidente. Beno, recebeu ferimentos e foi socorrido por populares que o encaminharam ao hospital onde foi medicado. Algumas pistas foram fornecidas à DSP, e irão possibilitar a identidade do motorista causador do acidente.

ABALROAMENTO

Quando transitava pela rua Pedro Demoro, Estreito, o automóvel marca Volkswagen, placas SX–1188 de São José, conduzido por Ademar Mauricio de Medeiros, colidiu com a parte traseira da camionete pick-up Ford Willys, placas ZN–0063 de Águas Mornas, que estava estacionada, e de propriedade de Pedro Paulo Schappo, residente em Angelina. Em consequência, recebeu ferimentos José Zimermann, e a polícia constatou que o condutor do primeiro veículo estava completamente embriagado. Após o levantamento, o Volkswagen foi recolhido ao pátio do Detran.

DESAPARECIDO

Rodolfo Dalsasso Neto, 24 anos, cabelos castanhos escuros, cor branca, 1,80 de altura, trajando calça vermelha e camisa verde, desapareceu de sua residência situada à rua Cardeal Câmara, 61 em Barreiros. Seus familiares estão apreensivos e solicitam a quem souber do seu paradeiro informar com a máxima brevidade.

DESORDEIROS ARMADOS

Por estarem promovendo desordens nas proximidades da estação Rodoviária, foram detidos pela RP–7, Beneval José de Oliveira, 20 anos, solteiro, profissão servente e Arlindo de Tal. Em poder de ambos quando apresentados na Dsp, foi encontrada uma faca e uma barra de ferro. Foram recolhidos à cadeia pública.

AGREDIU MULHER

No bairro Procasa, foi detido pela polícia, Osvaldo da Luz, 37 anos, que além de causar perturbação na ordem pública, agrediu sua mulher. Depois de ser apresentado na Delegacia de Segurança Pessoal, foi encaminhado à cadeia pública.

MOTORISTA AGRIDE

João Francisco Demétrio, motorista, esteve na DSP, informando às autoridades que foi agredido a socos e pontapés pelo motorista Luiz Gonzaga Mattos, da Transporte Coletivo São João. Salientou que "agressões provocadas por motoristas dos transportes coletivos em Florianópolis, vêm ocorrendo semanalmente, chegando inclusive a causar problemas em algumas ruas".

GOVERNADOR COLOMBO SALLES ASSINA IMPORTANTE CONVÊNIO COM O BNH

Por ocasião da sessão solene de encerramento do II Seminário Nacional de Companhias de Habitação – COHABs, em Porto Alegre, o Governador Colombo Machado Salles firmou convênio com o Banco Nacional de Habitação integrando em definitivo o Estado de Santa Catarina ao Plano Nacional da Habitação Popular (PLANHAP), e ao Sistema Financeiro da Habitação Popular (SIFHAP), constituindo ainda o Fundo Estadual de Habitação Popular (FUNDHAP). O ato de assinatura contou com a presença do Exmo. Sr. Ministro do Interior, General Costa Cavalcanti, Governador Euclides Triches do Rio Grande do Sul, e Diretores do BNH.

Pelo convênio serão construídas, através da Companhia de Habitação do Estado, habitações para as famílias com renda entre 1 e 3 salários mínimos. Prevê-se a construção no próximo triênio de aproximadamente 7.000 habitações com um investimento da ordem de 110 milhões de cruzeiros. Essas habitações serão construídas nas localidades que apresentam maior crescimento e maior concentração populacional, prevendo-se também o atendimento às famílias já possuidoras de terreno e residentes em quaisquer das áreas urbanas do território estadual.

Pelo mesmo convênio o Estado indicou a Secretaria dos Serviços Sociais como coordenadora do PLANHAP–SC, o Banco do Estado de Santa Catarina como Agente Financeiro, gestor e depositário dos recursos do Fundo Estadual de Habitação Popular. A execução dos projetos ficará a cargo da Companhia de Habitação do Estado.

Para início da montagem dos projetos serão abertas inscrições dos interessados através das Prefeituras Municipais. No que diz respeito ao atendimento das famílias que já possuam terreno será dada ênfase especial de forma que se possa de imediato fornecer-lhes os recursos necessários a construção de sua casa no terreno de sua propriedade.

Tanto para a construção em terrenos isolados, como em Conjuntos Habitacionais a COHAB–SC está encaminhado as instruções necessárias a todas as Prefeituras que manifestaram interesse em oferecer a possibilidade de casa própria aos moradores de seus Municípios.

De conformidade, ainda, com o convênio firmado pelo Governador Colombo Salles, os Conjuntos Habitacionais que vierem a ser construídos serão dotados das melhores condições possíveis de infra-estrutura urbana, equipamentos comunitários e assistência para promoção social e integração comunitária.

Florianópolis, em 11 de dezembro de 1973.

Tire de letra o Imposto de Renda.

25%

Você abate da renda bruta.

Tire de letra 25 por cento na sua declaração do Imposto de Renda aplicando agora em Letras Imobiliárias Sul Brasileiro. Além disso, seu dinheiro volta enriquecido para você. Faça o que outras pessoas inteligentes estão fazendo. Procure imediatamente o gerente de uma das 345 agências do Banco Sul Brasileiro ou vá direto à loja da Tiradentes esq. Nunes Machado em Florianópolis. E feliz declaração de renda em 74.

LETRAS IMOBILIÁRIAS SUL BRASILEIRO

grupo empresarial MFM

Promonte

Acervo: Biblioteca Pública SC - Hemeroteca Digital Catarinense

Érico da Silva expõe sua arte aos blumenauenses

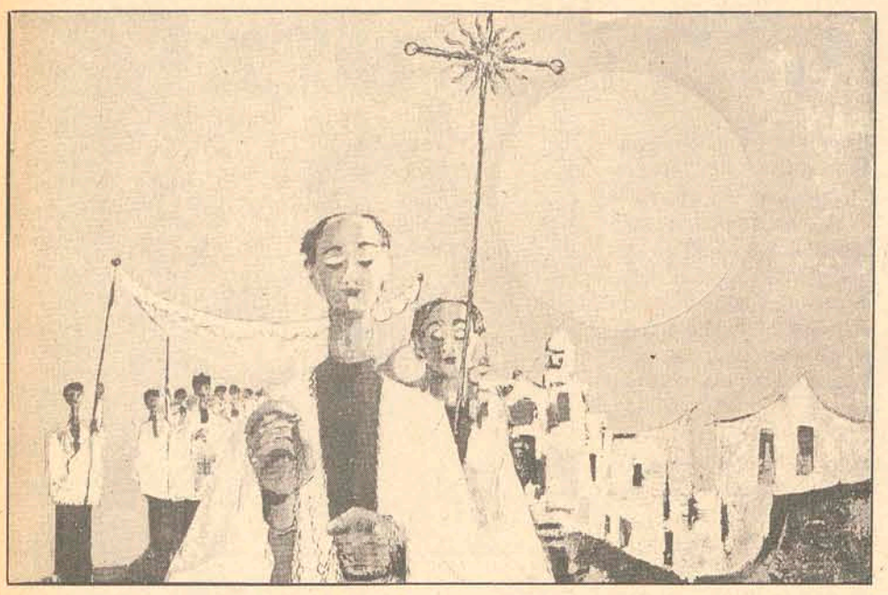

Também na "caminhada da Fé Cristã", Érico emprega sua tríplice mensagem

Blumenau (Sucursal) – A pesquisa incessante em busca do profissionalismo e a consequente eliminação de quaisquer resquícios de amadorismo, aliada a um dom inato de criatividade, fizeram do catarinense Érico da Silva, um dos artistas mais representativos de sua geração e do panorama artístico nacional.

Enquanto observa um dos seus quadros expostos na Galeria Açu-Açu, Érico admite que atravessa uma das melhores fases de sua carreira, garantindo que "não abandonei a pintura abstrata; eu continuo abstrato com a diferença de que uso formas conhecidas pelo espectador. A arte para ser arte precisa ser abstrata, isto é, abstrair o supérfluo".

MENSAGEM TRIPLICE

Érico da Silva é, em suma, como diz o Diretor do Museu de Arte Contemporânea do Paraná, Fernando Veloso, "um artista medularmente naturalista". Diante de seus quadros, o espectador não é impelido a pensar no seu significado, mas não pode deixar de admirá-lo, em síntese, o espectador encontra neles uma espécie de "relax" mental: "Cada artista tem a sua forma de expressão. A minha mensagem, primeiramente, é visual, sensorial para depois ser intelectual".

A sua "arte otimista, alegre, colorida e de fácil compreensão", tem conduzido suas obras a importantes coleções particulares e museus, tanto no Brasil, como no exterior: "Profissionalmente estou começando a me realizar e gozo até de uma relativa tranquilidade econômica, mas artisticamente existe muito por se fazer".

Dominando com perfeição a técnica de pintura, o que lhe dá competência, inclusive, para exercer trabalhos de restauração, Érico não admite a influência do seu colega baiano Jenner Augusto: "Jenner emprega a cor pura, a sua pintura é plana, enquanto a minha é em relevo e a aplicação da tinta nos seus quadros é com pincel e nos meus, com espátula. Existe, isto sim, uma coincidência de temas".

INFLUÊNCIA DO LITORAL

Nascido em Itajaí e radicado em Curitiba, Érico da Silva explica a sua preferência por temas de paisagem marinha: "Procuro sempre buscar inspiração no litoral catarinense".

Dono de inúmeras premiações e participante das mais conceituadas exposições, ele revela o segredo do sucesso: "Em qualquer campo, o indivíduo precisa ter um pouco de tino comercial e uma capacidade de auto-empresariar-se".

Detran altera o trânsito em Lages e Criciuma

Criciúma e Lages (Sucursais) – O Detran introduziu modificações no trânsito de Criciúma com o objetivo de facilitar o movimento do público que efetua suas compras nestes dias que antecede m as festas natalinas. A estrada que liga as praças do Mineiro e a Nereu Ramos já foi interditada ao trânsito em face da instalação de um presépio à sua margem. No período das 18 às 23 horas, a rua 6 de Janeiro será destinada exclusivamente aos pedestres, enquanto o ponto de táxi da praça Nereu Ramos será transferido para a avenida Rui Barbosa, em frente à agência do Banco do Estado de Santa Catarina.

Em Lages, as decorações natalinas começaram a ser montadas ontem nas ruas Correia Pinto, Marechal Deodoro, Nereu Ramos e Praça João Costa. O sistema de iluminação apresentará inovações que darão à cidade um aspecto ainda mais festivo. Em locais previamente escolhidos, a iluminação terá a forma de pinheirinhos com sinos ao centro. Na Praça João Costa, um desses sinos transmitirá músicas natalinas durante à noite.

Técnico de Blumenau regressa da Alemanha

Blumenau (Sucursal) – Com a específica finalidade de conhecer detalhes técnicos do estádio Olímpico, em Munique, e depois aproveitá-los na edificação do Centro Social e Esportivo que o SESI vai construir em Blumenau, esteve na Alemanha, durante algumas semanas, o arquiteto Rolf Herwig, Assessor de Planejamento da Prefeitura Municipal. No seu regresso, ocorrido ontem, declarou-se vivamente impressionado com o milagre alemão, traduzido no avanço impressionante da técnica moderna.

Na sua viagem, patrocinada pelo SESI de Santa Catarina, a partir de um convite do presidente da FIESC, Bernardo Wolfgang Werner, incluiu um contato com o escritório central administrativo da Siemens, onde colheu a informação que aquela organização especializada em telecomunicações continua seriamente decidida a dar prosseguimento imediato às ampliações de suas instalações em Blumenau. Os diretores da Siemens comunicaram ao arquiteto blumenauense o despacho de significativo número de máquinas e equipamentos para fabricação de Multiplex, que aguarda na Alfândega brasileira a sua liberação.

Herwig em conversa com Franklin Lebrecht, jovem blumenauense, formado em engenharia eletrônica, e funcionário da Siemens em Munique, soube que as futuras ampliações da Siemens em Blumenau vão depender do mercado. Todavia, acredita Lebrecht, as possibilidades são imensas, visto que é propósito da direção geral da empresa trazer todas as instalações da Siemens para a Cidade-Jardim.

MDB programa I Encontro da Juventude em Blumenau

Blumenau (Sucursal) – Com alguma antecedência e a euforia própria dos moços, está sendo planejado o I Encontro da Juventude do MDB, apontado por um de seus novos líderes como "o maior da história da política catarinense até hoje". O acontecimento, marcado para março de 1974, deverá contar com debates e conferências nas palavras dos mais expressivos nomes da oposição e, para tanto, desde já, os responsáveis pela Juventude do Movimento Democrático Brasileiro, no Vale do Itajaí, arregaçaram as mangas estabelecendo contatos com senadores e deputados de seu partido.

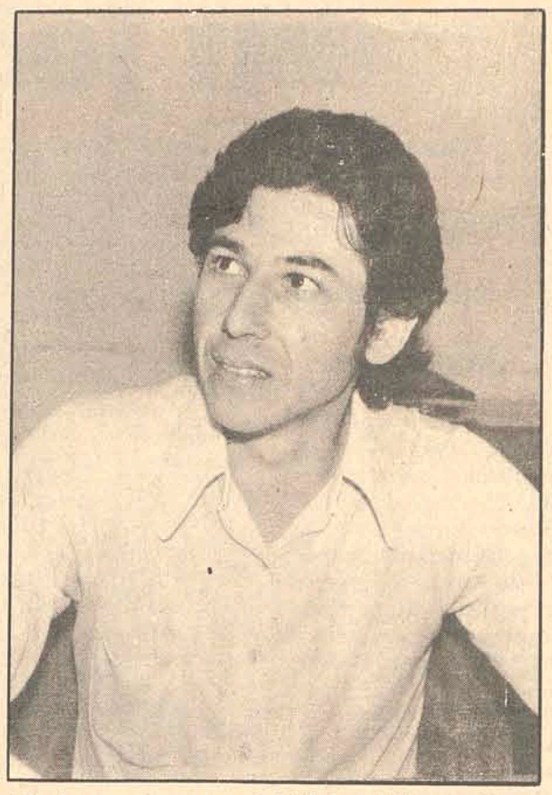

Mendes: o maior marco da história política catarinense

ESTÁGIO DE CRESCIMENTO

Francisco Mendes, universitário da FURB, responsável pela implantação da Juventude do Movimento Democrático Brasileiro no Vale do Itajaí, conserva um sorriso permanente quando se refere à ala jovem criada dentro do seu partido.

– Criado há pouco mais de dois meses – história – a JMDB encontra-se num impressionante estágio de crescimento, aqui em Santa Catarina, com um inventivo todo especial do deputado Dejandir Dalpasquale, Presidente do MDB regional.

A convenção que a JMDB realizou, na capital do Estado, nos dias 3 e 4 de outubro passado, reunindo nos recintos da Assembléia Legislativa mais de 100 jovens representando 15 cidades catarinenses, marcou para Francisco Mendes o início de uma expansão partidária que já ultrapassou as melhores expectativas. Justifica seu otimismo informando a formação, praticamente semanal, de uma executiva em cada município barriga-verde, destacando Chapecó, que, em questão de apenas 5 dias agregou 200 jovens estudantes e não estudantes.

– Assim como na região do Vale do Peixe, onde o movimento juvenil da oposição já se tornou uma realidade, nas outras regiões do Estado, também a JMDB está sendo organizada e provocando a descoberta de vários líderes que hoje já representam a faceta inconteste de riqueza da oposição catarinense.

VALE DO ITAJAÍ

Os observadores políticos não têm dúvidas em assinalar o entusiasmo da JMDB no Vale do Itajaí, porque a exemplo do progressivo desenvolvimento do partido da oposição, a ala moça vem se dedicando, sem hiatos e esmorecimentos, a um trabalho de conscientização política. Em Blumenau – novamente o ponto de partida da escalada, segundo Francisco Mendes – o movimento nasceu com um pequeno grupo de estudantes universitários, que, em poucos dias, levou sua pregação aos municípios vizinhos, criando uma série de novas executivas.

CONSCIENTIZAÇÃO É FUNDAMENTAL

A Executiva Municipal do MDB em Blumenau decidiu promover todos os meses uma conferência-debate, convidando personalidades de reconhecida capacidade e comprovada experiência pública, pois no entender do seu Presidente, Heinz Hartmann, os jovens "ainda estão marginalizados das coisas políticas e receosos de participarem. Isto acontece principalmente com o estudante, fato que não se pode admitir, porque ele tem obrigação de se preparar, também politicamente, uma vez que será irretorquivelmente o responsável pelas decisões do país, no dia de amanhã". A primeira conferência-debate, que trará subsídios, segundo crêem seus organizadores, à conscientização política dos jovens, está programada para o dia 14 de dezembro, na Câmara Municipal dos Vereadores. Com um título que comporta quilométrica explanação, "O Jovem e a Política", o professor Milton Pompeu da Costa Ribeiro, promete ser objetivo e acertar na mosca, mantendo diálogo vivo com os jovens blumenauenses, esquecendo, por momentos, os recursos sinuosos da estilística que poderiam levar a devaneios não esperados exatamente pela alta esfera do partido. Na lista dos futuros conferencistas constam os nomes do prefeito de Joinville, Pedro Ivo Campos, e do deputado estadual, da Arena, Nelson Pedrini.

ENCONTRO EM MARÇO

Estimando a presença de aproximadamente 500 jovens, vindos de todos os recantos do Estado, o 1o. Encontro Estadual da Juventude do MDB está marcado para os dias 9 e 10 de março. Para seus organizadores, Blumenau sediará a maior promoção política em termos de juventude que se tem notícia em Santa Catarina. O programa, elaborado em boa parte, destaca os pronunciamentos do senador Franco Montoro e do candidato ao senado pelo Rio Grande do Sul, Paulo Brossard.

A JMDB do Vale do Itajaí anuncia para às 13h e 30min do dia 9 de março o início da concentração, com debates dos quais participarão a mocidade e mais o candidato ao senado Evelásio Vieira, os deputados federais Jaison Barreto e Laerte Ramos Vieira, o deputado estadual Dejandir Dalpasqualle e o vereador Milton Pompeu da Costa Ribeiro.

62o. BI promove Colonia de Férias para joinvillenses

Joinville (Sucursal) – O 62o. Batalhão de Infantaria iniciou às 10 horas de segunda-feira a Colônia de Férias programada dentro da Aciso-73. A solenidade de abertura presidida pelo Comandante Omar Jacobsen foi presenciada por 300 escolares inscritos na promoção. Logo após, os participantes foram divididos em grupos e em companhia de professores e monitoras cumpriram visita a diversas entidades joinvillenses, destacando-se o Corpo de Bombeiros Voluntários de Joinville, o Forum da Comarca, o Samae, a Embratel, o Sesi, a Celesc e a sede da Satesc.

Ao abrir oficialmente a Colônia de Férias da Aciso-73 em Joinville, o tenente coronel Osmar Jacobsen destacou os objetivos da promoção, dizendo que a meta principal é estreitar os laços de camaradagem e amizade, bem como o relacionamento social, entre a comunidade e o Exército. A Colônia de Férias se desenvolverá até o próximo dia 29, constando de aulas e recreação ministradas por professoras e monitoras contratadas. Na sessão de encerramento, crianças participantes, professores e integrantes do 62o. BI farão a despedida com festa.

PREPARE OS COPOS, O BALDE COM GELO E COMEMORE.

Suas festas de formatura, de Natal e Fim de Ano serão mais felizes com Whisky de Koerich Magazine.

Ao comprar sua roupa em Koerich Magazine você vai levar Whisky de presente.

A melhor roupa, o maior estoque, a moda masculina mais atualizada está em Koerich Magazine. . . a loja do homem e dos grandes lançamentos. . .Whisky de graça para você.

Koerich MAGAZINE

FELIPE SCHMIDT – 2

MINISTÉRIO DO INTERIOR
DEPARTAMENTO NACIONAL DE OBRAS DE SANEAMENTO
SANTA CATARINA
11a. DRS -

EDITAL DE CONCORRÊNCIA

O Presidente da Comissão de Concorrência para Extração de Areia do 11a. DRS do DNOS, torna público que fará realizar no dia 14 de janeiro de 1974, às 15 horas, a Concorrência para extração de areia por processo mecanizado do Rio Biguaçu, numa extensão de 560 metros, entre as estacas 10 e 38, na localidade de Biguaçu – SC, podendo os interessados obterem o Edital de Concorrência no. 01/73 e todas as informações necessárias na sede da 11a. DRS do DNOS, sita à Rua Bulcão Viana, 130 – Florianópolis – SC.

Bel. ABIGAIL FREITAS WOLK
Presidente da Comissão
de Concorrência p/Extração de Areia

Acervo: Biblioteca Pública SC - Hemeroteca Digital Catarinense

Florianópolis ganha outra emissora de TV

Brasília – (AJB) – A Capital catarinense terá em breve mais um canal de televisão em funcionamento, que deverá levar sua imagem aos vídeos juntamente com a TV Cultura, Canal 6. Para tanto, o Ministro Hygino Corsetti, das Comunicações, assinou edital visando o recebimento de propostas para a execução e exploração do serviço de radiodifusão de som e imagens – televisão – da nova emissora.

A nova emissora de televisão de Florianópolis, que será o canal 12, segundo o edital, terá horário de funcionamento ilimitado. Estabelece ainda o edital do Sr. Hygino Corsetti que a potência máxima da televisão será de 316 KW ERP para um sistema irradiante instalado a 150 metros de altura em relação ao nível médio do terreno.

Um segundo edital do Ministro das Comunicações autoriza o recebimento de propostas para a instalação de uma emissora de rádio em frequência modulada, com canal 262 – 100,3 MHZ – de Classe "A", na capital paranaense.

Finalmente, o Ministro Hygino Corsetti firmou edital para o recebimento de propostas visando a exploração dos serviços de rádio-difusão sonora em ondas tropicais na cidade de Coari, Estado do Amazonas. Assinala o edital que quando de sua instalação a emissora funcionará com potência de 1 KW, em sistema irradiante onidirecional e com frequência de 2.490 KHZ.

Juarez: Borregaard é mera especulação

O Prefeito Juarez Furtado disse ontem a O ESTADO que não irá hoje a Porto Alegre conversar com os dirigentes da Indústria de Celulose Borregaard, "porque meu interesse pela transferência daquela indústria para Lages não passa de mera especulação". Dando a entender que pelo fato de noticiar o interesse de Lages pela Borregaard a imprensa gaúcha estaria automaticamente divulgando sua cidade, Juarez Furtado não negou, entretanto, que "mesmo que a Borregaard viesse a poluir Lages, só pelos cinco mil empregos que ela traria, seria suficiente para ser suportada".

Para o Prefeito Juarez Furtado, Lages sedia duas empresas de celulose "que não causam poluição na cidade". Acredita que se seu Governo viesse a se interessar pela Borregaard, iria dispor de um terreno localizado a 100 quilômetros do Rio Canoas, próprio para sediar a indústria de celulose.

Com um sorriso irônico, Juarez Furtado revelou ao final da entrevista que "a imprensa gaúcha noticiou que Lages está interessada na Borregaard porque mantive um contato telefônico com jornalistas de jornais e TVs de Porto Alegre".

TRIBUNAL DE JUSTIÇA
DIRETORIA DE DOCUMENTAÇÃO E PUBLICAÇÕES
DECISÕES DO TRIBUNAL DE JUSTIÇA

A Terceira Câmara Civil, em sessão de 10.12.73, julgou os seguintes processos:

APELAÇÕES CÍVEIS

No. 9.100 – FLORIANÓPOLIS – Apte. Pedro Silva Borba. Apdo. Escritório de Administração de Imóveis. Rel. Des. Waldyr Taulois – "Negaram provimento. Unânime."

No. 9.191 – CAPINZAL – Apte. Osvino da Silva Azevedo. Apda. Hondina da Silva Azevedo. Rel. Des. Waldyr Taulois – "Negaram provimento. Unânime."

No. 9.419 – JOAÇABA – Apte. Iran Domingos Pizzolatti Alves. Apdo. Hélio Nodari. Rel. Des. Waldyr Taulois –"Negaram provimento. Unânime."

No. 9.429 – BRUSQUE – Apte. Antônio Minela. Apdo. Distribuidora Ristow de Ewaldo Ristow e Filhos. Rel. Des. Waldyr Taulois – "Negaram provimento. Unânime."

No. 9.432 – BLUMENAU – Apte. Dr. Juiz de Direito da 2a. Vara Cível, *ex-officio*. Apda. Vera Beatriz Bianchini Gaertner. Rel. Des. Waldyr Taulois – "Negaram provimento. Unânime."

No. 9.411 – LAGES – Apte. Maria Adilia Marciano. Apdo. Audilio Gaspar Silva Silveira. Rel. Des. Geraldo Salles – "Anularam o processo a partir do despacho saneador, inclusive, para que o Dr. Juiz de Direito profira outro e prossiga até final sentença. Unânime."

No. 9.503 – JOINVILLE – Apte. Antônio C. Nogueira. Apdo. Ralf Schneider. Rel. Des. Geraldo Salles – "Negaram provimento. Unânime."

No. 9.516 – SÃO JOÃO BATISTA – Aptes. José Cim e sua mulher. Apdos. Francisco A. Andriolli e sua mulher. Rel. Des. Reynaldo Alves – "Negaram provimento. Unânime." Acórdão publicado na sessão.

AGRAVOS DE PETIÇÃO

No. 3.284 – ORLEANS – Agrtes. Dr. Juiz de Direito, *ex-officio* e o I.N.P.S. Agrdo. Francisco Casemimo de Oliveira. Rel. Des. Geraldo Salles – "Deram provimento ao agravo voluntário para reduzir os honorários advocatícios, que fixam em 10% (dez por cento). Unânime."

No. 3.312 – ORLEANS – Agrtes. Dr. Juiz de Direito, *ex-officio* e o I.N.P.S. Agrdo. Antônio Eliziário Mendes. Rel. Des. Geraldo Salles – "Negaram provimento. Unânime."

APELAÇÕES DE DESQUITE

No. 4.345 – FLORIANÓPOLIS – Apte. Dr. Juiz de Direito da Vara da Família, Órfãos e Sucessões, *ex-officio*. Apdos. Risoleto Mário da Silva e sua mulher. Rel. Des. Geraldo Salles – "Negaram provimento. Unânime." Acórdão publicado na sessão.

Nilton João Machado
Chefe da Seção de Publicações e Documentação.

† NOTA DE FALECIMENTO

A Família de Emílio Jannis consternada comunica o falecimento de

ALCINA NARCISO JANNIS

ocorrido ontem às 20:10 horas e convida para seu sepultamento hoje, às 11:00, no Cemitério de Itacorobi, saindo o féretro da Casa de Saúde São Sebastião., Florianópolis, 12 de dezembro de 1973

Fundeste tem prédio do Mec para o campus universitário

O Ministro da Educação e Cultura autorizou a doação do terreno e edificações do Centro de Treinamento do Magistério Primário de Chapecó à Fundação Universitária para o Desenvolvimento do Oeste, objetivando permitir a implantação do campus universitário da região. A proposta de doação decorre de estudos realizados pelo Premen como o apoio das Secretarias do Oeste e da Educação.

Para por em funcionamento o Centro de Treinamento do Magistério Primário de Chapecó, visando a atender a toda a região do Oeste catarinense, o Ministério da Educação e Cultura utilizou uma área total de 60.268 metros quadrados situada no perímetro urbano de Chapecó, onde foram construídos dois conjuntos. Esta obra custou ao MEC Cr$ 140 mil em 1968.

A Fundação Universitária para o Desenvolvimento do Oeste foi instituída pela lei no. 141/71 no município de Chapecó e tem como co-mantenedores trinta e quatro municípios do Oeste de Santa Catarina. É um órgão de direito público, administrado indiretamente pelos municípios participantes. Neste ano, funcionaram junto à Fundeste os seguintes cursos: Pedagogia – licenciatura plena, 162 alunos; Matemática – licenciatura curta, 35 alunos; Estudos Sociais – licenciatura curta, 34 alunos e Língua Nacional – licenciatura curta, 36 alunos.

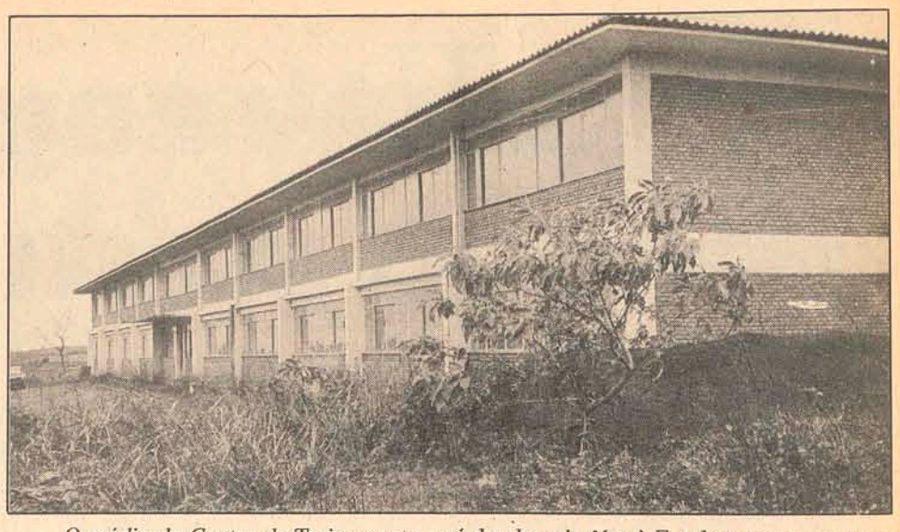

O prédio do Centro de Treinamento será doado pelo Mec à Fundeste para o campus

ABRA SUA BUTIQUE.
ELA JÁ ESTÁ NAS BANCAS.

BUTIQUE - Mil e um trabalhos de artesanato. Em fascículos semanais.

Agora você pode criar tudo aquilo que antes você comprava.

BUTIQUE vai ensinar você a fazer coisas que antes você nem imaginava ser capaz. Tapeçarias, objetos de arte, móbiles, abajurs, luminárias, artigos de couro, objetos em acrílico, cerâmica, ikebana, móveis leves, e inúmeras técnicas criativas e diferentes para você fazer para sua casa, para você mesma, para a família e para os amigos... e também para ganhar um dinheirinho extra... Butique estava faltando, você não acha?

BUTIQUE - Mil e um trabalhos de artesanato!

Sugestões em decoração, pintura em tecido, modelagem, utilidades domésticas, arranjos florais, tudo isso você terá em BUTIQUE, além de idéias muito práticas para o aproveitamento de roupas, móveis e objetos em desuso. BUTIQUE vai acompanhar você em todos os instantes de sua vida, sempre apontando a solução correta e de bom senso para melhorar tudo, tornando o mundo da mulher mais fácil e mais bonito. BUTIQUE ensina a criar coisas úteis, atuais e de bom gosto. Enfeitar, presentear, vai ser fácil. E sempre há a possibilidade de transformar em dinheiro a sua criatividade.

BUTIQUE pensou em tudo! Separatas com moldes.

O método mais simples foi pesquisado. Você vai executar os trabalhos de BUTIQUE da maneira mais fácil e mais econômica. Cada fascículo traz uma separata com moldes e esquemas. Isso torna o aproveitamento do seu tempo maior e muito mais rendoso.

Uma coleção maravilhosa e útil por apenas Cr$ 4,00 semanais.

BUTIQUE sai as terças-feiras. Um fascículo por semana até formar uma completa coleção de artesanato e utilidades. Em BUTIQUE você vai encontrar o "como fazer", o segredo das coisas tão lindas que você encontra nas butiques mais sofisticadas e exclusivas. A coleção compõe-se de apenas 48 fascículos e, com ela, você vai ter a maior BUTIQUE deste mundo!

GRÁTIS: uma tapeçaria pintada para você bordar.

BUTIQUE - Um caminho novo à sua frente.

Você sabe que um presente feito por você vale muito mais para ele? Você vai fazer mil e uma coisas que antes comprava e pagava caro. Fazendo e vendendo as criações que nas lojas custam fortunas, você, se quiser, vai poder ganhar "aquele dinheirinho extra", sempre bem-vindo e oportuno. Abra hoje mesmo a sua Butique. Ela já está nas bancas de jornais. Um lançamento Lisa.

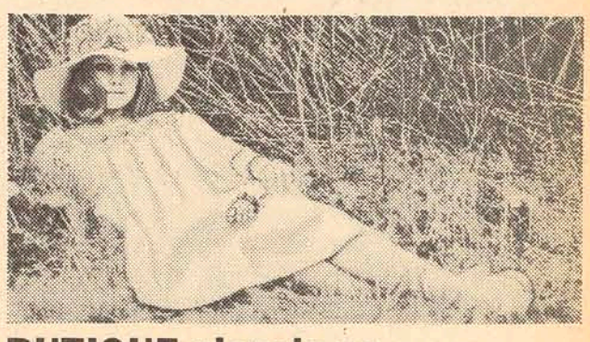

BUTIQUE planeja as suas festas.

O aniversário do caçula, o batizado da sobrinha, as bodas da mamãe, Natal e Réveillon terão outro calor e um valor muito maior: VOCÊ é quem vai organizá-los agora. Na terceira e quarta capa de BUTIQUE haverá sugestões para organização das festas nas datas mais importantes da família. Com essas capas você formará um volume especial de grande utilidade. Com esse volume você organiza qualquer comemoração com "aquela tranqüilidade", com economia e muito bom gosto.

Um lançamento LISA

fique "ligadão"!

A COTESC está ligando você com o mundo. É uma obra cara. Muito cara. E para que a COTESC possa pagar as contas em dia, é preciso que você tenha a sua conta em dia. Sem você pedir, a COTESC já lhe dá 10 dias de prazo. Você tem, sempre, até o dia 15 para pagar a conta do mês anterior. Mais do que isso, convenhamos, não é possível. Evite que a COTESC tenha o desprazer de desligar o seu telefone. Ela sabe o quanto você precisa dele. FIQUE "LIGADÃO".

COTESC
companhia catarinense de telecomunicações
EMPRESA DO GRUPO TELEBRÁS

public

ATENÇÃO GAROTADA PAPAI NOEL CHEGA SÁBADO

No pateo do 63 BI às 15 horas, em helicóptero da Base Aérea de Florianópolis.
Haverá farta distribuição de balas, Banda de Musica do 63 BI e outras atrações.

Promoção O ESTADO/SESI

Acervo: Biblioteca Pública SC - Hemeroteca Digital Catarinense

A Delegacia Regional da Sunab anunciou para o próximo dia 15 a redução do preço da carne, e uma rígida fiscalização dos preços.

Sunab regional anuncia carne sob contrôle já neste sábado

A partir do próximo dia 15 – sábado – a carne bovina estará custando menos em todo o Estado de Santa Catarina. Esta pelo menos foi a informação prestada ontem pelo Delegado Regional da Superintendência Nacional de Abastecimento, SUNAB, Sr. Mario Wiethorn.

A medida adotada no Estado ocorrerá em todo o País de acordo com determinação do Governo Federal, através da superintendência daquele órgão, que promete ainda exercer rígida fiscalização para que os novos preços determinados sejam observados.

Em Santa Catarina, embora a nova tabela ainda não tenha sido homologada pela superintendência da SUNAB – o que deverá ocorrer no dia de hoje – afirma o Delegado Regional que serão grandes as reduções nos preços do produto, e que a carne de primeira não custará mais que doze cruzeiros o quilograma para os consumidores.

NOVA TABELA CHEGA HOJE

A Super Portaria publicada pela SUNAB há alguns dias, e que levou o número 59, fixava os novos preços da carne bovina para os Estados da Bahia, Espírito Santo, Rio de Janeiro, Guanabara, São Paulo, Minas Gerais, Goiás, Mato Grosso, Paraná e Distrito Federal.

Para os demais Estados, esta mesma portaria delegava poderes às delegacias regionais para que realizassem a nova tabela.

E desta forma foi feita em Santa Catarina. Após realizar os estudos necessários, a Delegacia Regional da SUNAB elaborou a nova tabela, que foi posteriormente enviada à Superintendência do órgão, para que fosse homologada, o que deverá ocorrer no dia de hoje.

Embora não liberasse a tabela para divulgação no dia de ontem, o delegado Mario Wiethorn assegurou entretanto que haverá carne para ser vendida ao consumidor pelo preço de até Cr$ 4,80, e que a carne de primeira – que compreende a alcatra, contra-filé, colchão de dentro, colchão mole – não custará mais que doze cruzeiros o quilo.

O tabelamento, que impreterivelmente entrará em vigor no próximo sábado, não inclui as vísceras. É apenas para a carne bovina e para os fígados. Para o Delegado Regional da SUNAB, "Os novos preços serão bem inferiores aos atuais. Em alguns casos, a redução será superior a 20 por cento".

O tabelamento será feito não apenas para os preços do consumo, mas também na fonte. Um arroba de carne (equivalente a 15 quilos) custará aos comerciantes 90 cruzeiros.

FISCALIZAÇÃO SERÁ RÍGIDA

Informou ainda o Sr. Mario Wiethorn – Delegado Regional da SUNAB – que a nova tabela deverá ser observada de qualquer maneira. E, para que os novos preços sejam observados, a fiscalização daquele órgão usará de todos os seus recursos.

Segundo ele, "a nova portaria será cumprida com todo o rigor, pois temos meios de realizar uma severa fiscalização".

Os comerciantes que forem flagrados e autuados vendendo o produto por preços fora da tabela sofrerão multas que podem ir, de uma maneira generalizada, de um terço a 100 vezes o maior salário mínimo do País.

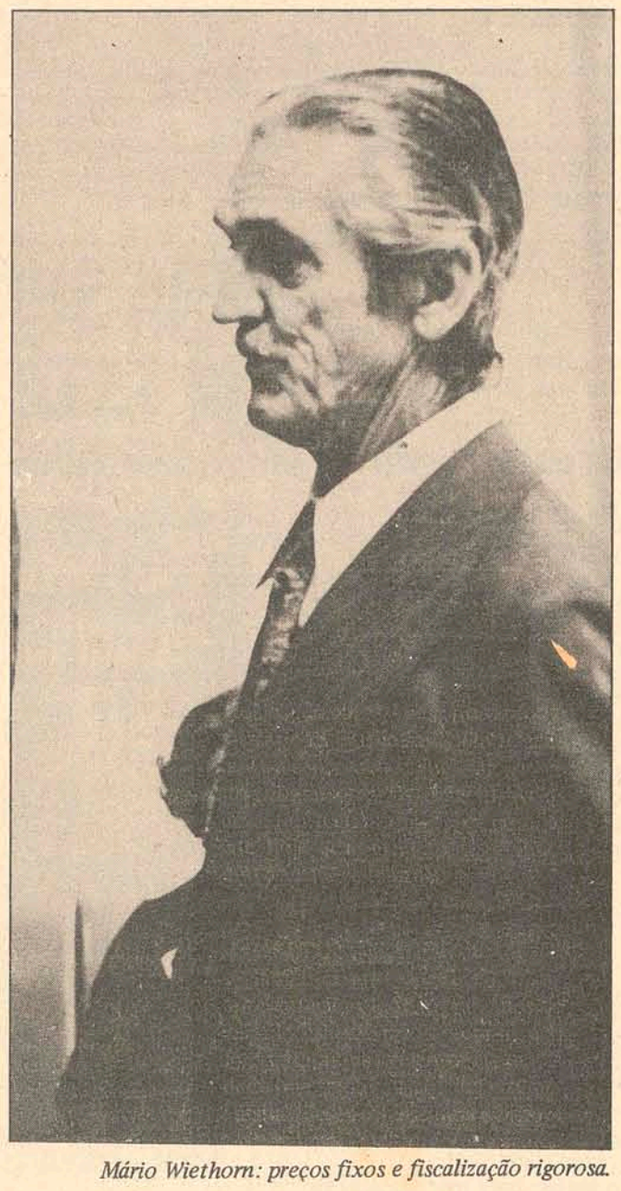

Mário Wiethorn: preços fixos e fiscalização rigorosa.

Os pescadores donos de barcos irregulares foram advertidos.

Polícia naval vai à praia fiscalizar

Durante o último fim-de-semana, a Capitania dos Portos, através do seu setor de Polícia Naval, empreendeu uma intensa busca nas praias da Joaquina e da Barra da Lagoa, com a finalidade de orientar, ou suspender os direitos de navegação em casos de irregularidades dos proprietários de embarcações daquelas localidades. Segundo o Capitão-Tenente, Wilson de Jesus Rocha, Encarregado do Setor de Polícia Naval da Capitania dos Portos, a fiscalização irá se estender por toda a temporada de verão em todas as praias de Florianópolis.

Além disso, a Capitania está aproveitando a fiscalização das embarcações para orientar os comerciantes das praias da ilha sobre as obrigatoriedades desse tipo de atividade. Uma das principais obrigações desses comerciantes, segundo o Tenente Wilson, é o requerimento para a instalação de sua barraca nas praias e posterior alvará fornecido pela Prefeitura Municipal. 'Sem esses requisitos básicos, diz ele, " a pessoa não poderá comerciar nas praias". Contudo, a Capitania também exige que o comerciante, após o término da sua atividade diária, se encarregue da limpeza do local, sem entretanto lançar os resíduos ao mar ou em áreas próximas as praias.

FISCALIZAÇÃO PROTETORA

Segundo informou o tenente Wilson, a fiscalização realizada na Lagoa da Conceição, durante o último final de semana, tem por objetivo proteger a população que navega e os banhistas deste verão. Para tanto, a capitania está vistoriando todos os proprietários de embarcações para coibir as irregularidades, muito frequentes durante o verão.

Contudo, a fiscalização na praia da Joaquina e da Barra da Lagoa, não constatou nenhuma irregularidade nas embarcações dessas localidades, pois todas estavam com os seus documentos e acessórios de navegabilidade como extintor de incêndio, carta de habilitação do condutor da embarcação e outros, regulares. Diante disso, os agentes da Capitania aproveitaram para dar uma orientação sobre a atividade náutica a esses proprietários.

A orientação consistiu em alertar sobre os perigos de navegar muito perto da costa ou das praias, porque existe lei específica que trata da distância permitida para navegar nos balneários e por existir grande número de pessoas nadando a uma distância considerável das praias.

Além disso, para uma embarcação navegar pelas praias da Ilha é necessário que ela possua, segundo o tenente Wilson, toda a documentação exigida, que consta da carteira de habilitação para a navegabilidade; certificado de compra da embarcação e do motor; e uma série de acessórios necessários à segurança da navegação, como: extintor de incêndio, bote salva-vidas, salva-vidas individuais, correspondendo ao número de pessoas que se encontram nas embarcações, etc. Sem essa documentação e os acessórios exigidos, os proprietários de embarcações estão irregulares, e as consequências dessa situação são a apreensão da embarcação e multa, além da carteira do condutor.

Por outro lado, a ação da Capitania dos Portos, através do Setor de Polícia Naval, junto as praias da ilha irá se estender até meados de março do próximo ano, sem contudo ser dado qualquer aviso prévio da praia que receberá a "blitz"

LIMPEZA

A Capitania dos Portos também empreenderá, juntamente com as condições das embarcações, fiscalização junto aos comerciantes que invadem as praias durante a temporada de verão. Segundo o tenente Wilson Rocha, a fiscalização visa coibir a poluição praias pelos resíduos das mercadorias vendidas por esses comerciantes, como casca de milho verde, latas de cerveja, laranjas e outras frutas.

Então para exercer o comércio nas praias durante este verão o comerciante se obriga a fazer a devida limpeza após um dia de atividade, e ainda esses resíduos não poderão ser atirados dentro d'água, próximo as praias ou enterredos nas imediações. 'Essa ação é uma tentativa de conservar as praias da ilha limpas durante o verão. Para tanto aconselhamos que os comerciantes providenciem vasilhames próprios para depositar os resíduos de suas vendas e peçam ainda para os compradores jogarem esses resíduos ali", explica o tenente Wilson.

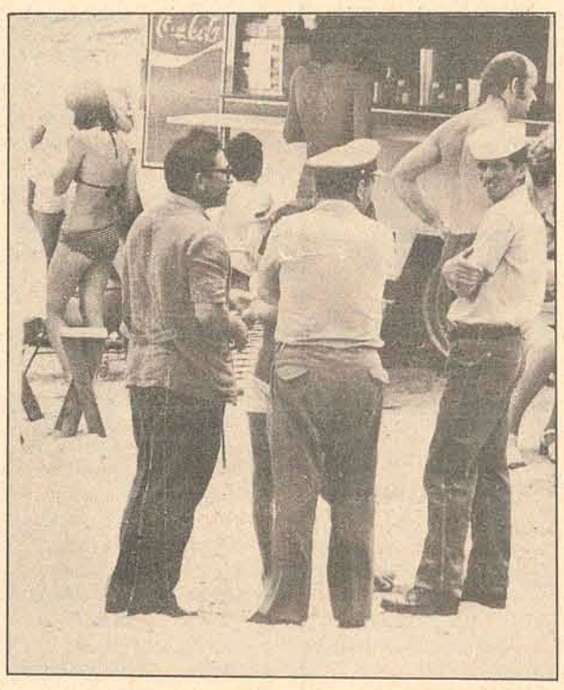

O comércio nas praias precisa ser registrado.

Óleo comestível volta às prateleiras

Há cerca de três semanas que o óleo comestível está desaparecido dos mercados da cidade. E, em consequência está havendo muita procura de banha animal e de óleos importados. Contudo a maioria dos consumidores estão na espera do abastecimento normal do óleo de soja, o óleo mais usado pelas donas de casa e o mais usado nos regimes alimentares.

Mas no mercado público ainda existe pequenos estoques desse óleo, porque, segundo alguns proprietários de armazéns, o óleo está sendo comprado em outras praças do Estado. "Com isso nós estamos conseguindo manter o atendimento aos nosso clientes habituais. Entretanto, no mercado público, o preço do óleo aumentou consideravelmente devido a deficiência do abastecimento. A lata de um litro que custava 3,20 cruzeiros em fins de novembro, atualmente está custando 4,00 em alguns armazéns e em outros os preços variam entre 41,10 a 4,50 cruzeiros.

Por outro lado, o Delegado Regional da Sunab, Mário Wiethorn, afirmou que o abastecimento do óleo comestível em Florianópolis será normal a partir de hoje, porque os grandes produtores desse produto só estão esperando a tabela oficial a ser expedida pelo Conselho Interministerial de Preços – C.I.P. – para lançar seus produtos no mercado. Mas, segundo ainda o Delegado da Sunab, a distribuição do óleo, de soja notadamente, poderá ser feita pela própria Sunab a partir da resolução do C.I.P..

Para tanto a Sunab fixaria uma cota do produto para cada supermercado, armazém ou similares, evitando com isso os flagrantes abusos praticados nas vendas desse produto.

ABASTECIMENTO NORMAL

Após três semanas de ausência dos supermercados e armazéns da cidade, o óleo comestível terá o seu abastecimento normal a partir de hoje. Segundo o delegado da Sunab, existe um estoque considerável desse produto na cidade, mas a sua distribuição está na dependência direta da deliberação da tabela do Conselho Interministerial de Preços que torna o preço do produto estável e que está mudando a sua poítica em relação ao óleo.

"O óleo não está faltando na cidade, pelo menos nos depósitos dos distribuidores," afirma o delegado Mário Wiethorn. "A sua falta para o mercado consumidor foi em consequência de uma resolução do C.I.P. que suspendia o abastecimento desse produto para a elaboração de uma tabela de preços, a fim de tornar estável os preços do óleo. Esta medida é uma contrapartida ao abuso verificado na venda do produto ao consumidor, que num dia era determinado preço e no outro um novo preço," acrescenta.

Segundo a tabela distribuída pela Superintendência Nacional da Sunab, os preços do óleo comestível para a região sul é o seguinte: óleo de soja, 3,40 cruzeiros por uma lata de 900mm; de amendoim, 3,90; de algodão, 3,30; de milho, 4,76 e o misto de soja com amendoim a 3,56 cruzeiros. Contudo o preço desses produtos vendidos no mercado municipal não coincidem com os preços estabelecidos.

NO MERCADO EXISTE, MAS CARO

Alguns dos muitos comerciantes do mercado municipal possuem entre os seus estoques óleos comestíveis. Isto porque eles providenciaram o produto em outras praças do país e do Estado. Segundo o proprietário do box 31, o seu estoque de óleo de soja é proveniente de Porto Alegre e de Tubarão, mas em consequência do transporte exigido dessas cidades para o seu armazém encareceu o produto substancialmente. Uma lata que custava 3,20 há três semanas atrás, está custando, pelo menos até ontem, um preço que varia de 4 a 4,50 cruzeiros.

"Nós sabemos que na cidade existe óleo, afirma Osni Macedo, mas os distribuidores não querem soltar e o motivo da suspensão da distribuição nós não conhecemos."

APELAÇÃO

Com essa ausência prolongada do abastecimento do óleo comestível, está levando as donas de casa a apelarem para a banha animal ou para a utilização de óleos importados. Mas segundo alguns comerciantes do mercado, a maioria das donas de casa não aceitam esses produtos, pois estão acostumadas com o óleo de soja e não conseguem utilizá-los em seus regimes alimentares.

Tac faz balanço da temporada

Com a apresentação do pianista catarinense Peter Schmithausen no penúltimo dia de 1973, oportunidade em que inaugurará o novo piano de cauda da casa, o Teatro Álvaro de Carvalho encerrará o atual programa de apresentações que incluiu 55 peças de teatro, shows musicados e espetáculos de música erudita.

Mais de 10 mil pessoas frequentaram o Tac no período, que, pela primeira vez, apresentou um programa bastante diversificado para poder avaliar a demanda cultural média de Florianópolis. Neste sentido, a diretoria do teatro concluiu que a grande maioria do público tem verdadeira predileção por espetáculos que inclui música ou comédia.

INGRESSOS CAROS

"O público não foi bom" disse o diretor do Tac, Pedro Cherem que entre outros fatores acredita que o elevado preço dos ingressos contribuiu consideravelmente para a rarefação das platéias. Outros espetáculos considerados pela crítica como "muito bons", como o ballet Stagiun ou o recital de piano de Velma Richter tiveram causas diferentes, como são a falta de um hábito popular para com as artes e a ausência de uma formação cultural clássica.

Com relação ao preço dos ingressos, disse Pedro Cherem que, da mesma forma como está acontecendo no Rio e São Paulo, o Tac deveria oferecer espetáculos a preços populares, se possível ao nível de uma entrada de cinema. Em determinadas apresentações, os preços atingiram até 20 cruzeiros, quase inacessíveis para um casal classe média, ou então para grupos de estudantes universitários.

Velma Richter: o erudito.

Gal Costa: o popular.

Entre as apresentações que atraíram maior público estão os shows levados por Gal Costa, Roberto Carlos e o violonista Darci Villa-Verde. Por outro, espetáculos de música eminentemente populares, como os apresentados pelo Quinteto Violado, mal foram notados pelo público. Como disse o diretor do Tac, o fenômeno da "crise do teatro" não é exclusivamente de Florianópolis, onde em geral o público desconhece o valor dos espetáculos, mas sim de todas as capitais brasileiras. Com relação a este aspecto, a redução do preço dos ingressos seria uma forma de levar ao teatro uma faixa popular até hoje desprezada pelas grandes programações teatrais.

GRUPOS AMADORES

Para um ano que resultou na apresentação de 55 espetáculos de variada espécie, Florianópolis mal apresenta ainda os sintomas da cidade que também, por sua vez, necessita desenvolver uma cultura teatral local. Os grupos de teatro amador estão completamente dispersos apesar das condições oferecidas pelo Tac. O teatro proporciona o palco, técnicos em iluminação, material para organizar cenários e, em algumas ocasiões, também uma assistência financeira. Porém até hoje, foram raríssimos os grupos que recorreram a assistência daquela casa de espetáculos.

Por outro lado, procurando criar uma base mais especializada para o setor, no próximo ano o Tac financiará junto da Universidade Federal de Santa Catarina um curso para ator e diretor de teatro e um segundo sobre a história do teatro brasileiro. Com estes dois programas, que representarão 36 horas de aula, se procurará formar uma base cultural mais especializada no que diz respeito a criação e representação da cultura.

Severo vai ao Conselho e pede união de esforços para enfrentar desafios

Na manhã de ontem o Prefeito Nilton Severo da Costa e seu Secretariado, foram recebidos pelos Conselheiros e Diretores do Conselho Municipal de Desenvolvimento. Após as apresentações, o Presidente do Conselho Sr. Ari Kardec de Mello, relatou as atividades de 72/73, atendo-se mais na apresentação dos problemas do Plano Diretor da cidade, preservação do patrimônio histórico municipal, trânsito e industrialização de Florianópolis.

Na ocasião, o Prefeito Nilton Severo convidado a pronunciar-se sobre o Conselho Municipal assim se expressou: "parabenizamos o ex-Prefeito Coronel Ary Oliveira, pela felicidade de encontrar uma equipe de homens com tão larga folha de serviços prestados à comunidade. Queremos registrar que gostaríamos de marcar uma atuação mais direta do Conselho e da Prefeitura, vinculando-nos diretamente para enfrentarmos juntos os grandes desafios".

– Queremos marcar o ano de 1974 com este trabalho tão importante e decisivo, necessário ao desenvolvimento da Capital Barriga Verde e convidar o Conselho Municipal de Desenvolvimento para num trabalho conjunto, nos ajudar na solução dos problemas de Florianópolis e encontrar o ponto comum de nossas aspirações, o engrandecimento de nossa cidade, concluiu o Prefeito Nilton Severo da Costa.

Acervo: Biblioteca Pública SC - Hemeroteca Digital Catarinense