O TEMPO – Frente Fria: Negativo. Pressão Atmosférica Média: 1003.0 milibares. Temperatuva média do dia: 23.3 graus centígrados. Umidade relativa média do ar: 76,2 por cento. Estado médio do Céu: Cumulus, Stratus, nevoeiros noturnos nas serras. Estado médio do Tempo: Estável. Previsão: A. Seixas Netto.

O ESTADO

Florianópolis, Sexta-feira, 07 de dezembro de 1973 – No. 17.414 – Ano 58 – Edição de hoje 16 páginas – Cr$ 0,80

TEATRO DE MARIONETES – No Teatro Álvaro de Carvalho, serão realizados amanhã, às 16 horas e no domingo, às 10 e às 16 horas, espetáculos de marionetes do famoso CIRCO DE MARIONETES DO PALHAÇO MALMEQUER, numa promoção conjunta do Plano de Ação Cultural do MEC e Secretaria de Educação. Os ingressos já estão a venda na bilheteria do Teatro, aos preços de: Crianças – Cr$ 3,00 e Adultos – Cr$ 5,00.

Casa Branca desmente boato europeu da morte de Nixon

Funcionários da Casa Branca desmentiram ontem com veemência a morte do presidente Richard Nixon, que foi noticiada com insistência na Europa, a ponto de se refletir na bolsa de ouro, fazendo subir o preço do minério. Além de dizer que Nixon não morreu, a Casa Branca informou ser absurdo qualquer noticiário sobre sua possível renúncia (P.2).

Movimento postal cresce durante o mês de dezembro

O movimento de troca de felicitações natalinas já começou a preocupar a direção dos Correios e Telégrafos, que determinou horário especial até às 22 horas a partir de segunda-feira para atendimento ao público. Segundo a previsão, cerca de 500 mil correspondências deverão ser expedidas em dezembro, quase o triplo do que se observa em períodos normais. A ECT ocupará 110 funcionários da seção de tráfego e seus carteiros em três horários por dia, para desafogar as caixas. (P.3)

Durante todas as horas do dia extensas filas se postam diante dos guichês da ECT que preparou-se para bem atender.

Estado cria taxa contra incêndio para as empresas

Todas as empresas que exploram atividades industriais ou comerciais no Estado estarão sujeitas a partir de janeiro próximo ao recolhimento da "Taxa de Vistoria de Segurança contra Incêndio", que oscilará entre 100% e 5% sobre o valor do maior salário mínimo regional. Os recursos serão destinados ao Corpo de Bombeiros, segundo projeto do Governo. (P.3)

Lançamento de automóveis a gás só depende do CNP

Várias empresas, entre elas a Puma, estão pensando em lançar no mercado veículos movidos a gás liquefeito do petróleo, desde que o Conselho Nacional do Petróleo venha a autorizar a utilização desse combustível, em razão da crise petrolífera internacional. A "Puma" já vai consultar o CNP sobre o uso do gás na próxima semana (P.5).

O que é bonito deve ser visto

Os 40 abnegados cultivadores de orquídeas de Florianópolis, congregados na Associação Orquidófila, lamentam não terem tido melhores oportunidades de mostrar as suas flores para o grande público. Elas permanecem enclausuradas nos orquidários, mas no próximo ano de lá sairão para serem expostas na Exposição Nacional de Orquídeas que será aqui realizada (P.16).

O pinheiro iluminado da Praça XV é tudo o que a cidade possui até agora de motivos natalinos, o que não corresponde às suas tradições. Mas a Prefeitura, que está providenciando a limpeza da cidade, procurará despertar o interesse da comunidade para a colocação de presépios nas praças e jardins, além de contratar firma para fazer a ornamentação oficial. Em Joinville, o Delegado do IBDF informou que não há restrições à venda de pinheirinhos naturais, que entretanto perdem preferência. (Págs. 16 e 15)

Calor de Joinville faz mulher se despir

Já se encontra liberada pela polícia de Joinville Iraci Brandt, solteira, com 27 anos, que não mais suportando o calor que fazia na cidade, resolveu refrescar-se um pouco tirando toda a roupa na via pública, sob os olhares atônitos dos que passavam (P. 13).

Acervo: Biblioteca Pública SC - Hemeroteca Digital Catarinense

Casa Branca desmente boato sobre a morte de Nixon. (Que bastou para o ouro subir)

A Casa Branca informou ontem que o presidente Richard Nixon está passando bem e que não renunciou a seu cargo como chefe do governo norte-americano.

Entretanto, na Europa circularam rumores de que Nixon havia morrido, e isto foi suficiente para que o ouro sofresse uma alta violenta no mercado de Paris.

Quanto ao caso Watergate, Alexander Haig declarou que ele e os advogados da Casa Branca haviam debatido a possibilidade de que "alguma força sinistra" tenha eliminado parte de uma das fitas relacionadas com o "affaire", cuja apresentação foi ordenada pelos tribunais. Disse que a discussão foi em 20 de novembro, depois de se estabelecer que tons diversos obstruíam o som de um seguimento de 18 minutos da fita relacionada com uma conversação mantida em junho de 1972 entre Nixon e H.R. Haldeman, antecessor de Haig na chefia de pessoal da Casa Branca. Acrescentou: "Talvez tenha existido um tom aplicado pela secretária do Presidente, de acordo com sua descrição, e depois, talvez, alguma força sinistra viesse aplicar a outra fonte de energia, eliminando a informação da fita". Rose Woods, secretária de Nixon, havia dito que talvez ela própria tenha sido a causadora do incidente, quando pressionou, por engano, um botão do gravador, enquanto fazia uma transcrição da conversa a primeiro de outubro. O trecho de 18 minutos aparece riscado por um som que se torna mais baixo em tom e volume depois dos primeiros cinco minutos.

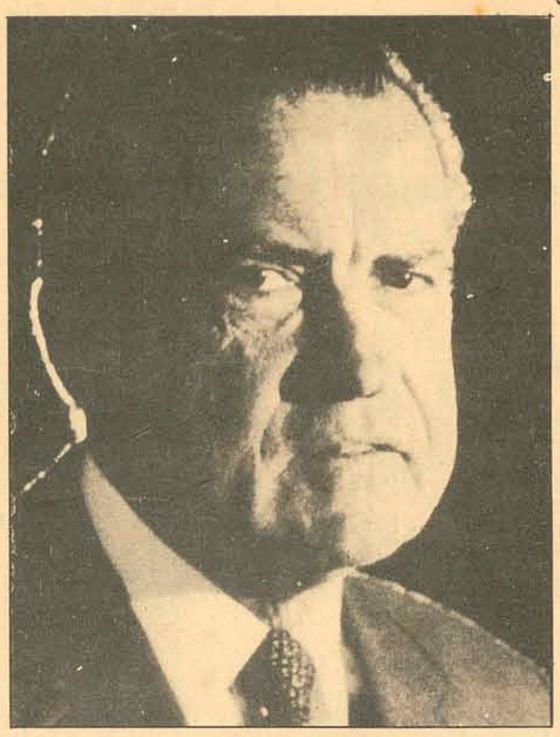

Nixon: bem vivo, segundo a Casa Branca

Oriente Medio

A batalha aérea foi sobre o Golfo de Suez. Tanto Egito como Israel dizem ter derrubado um avião, mas ambos negam ter perdido aparelhos.

Aviões egípcios e israelenses travam combates sobre o Suez

Aviões israelenses e egípcios entraram em choque ontem sobre o Golfo de Suez e cada um dos países diz ter derrubado um aparelho da força aérea inimiga.

Tanto Israel quanto o Egito asseguram não ter perdido sequer um avião em combate. Segundo os israelenses, os egípcios atacaram uma patrulha aérea sua, que derrubou um Mig–21 árabe. Esse foi o primeiro combate aéreo por eles anunciado desde o acordo de trégua.

Por outro lado, fontes militares disseram que os egípcios levaram tropas a posições próximas à frente, o que indica a possibilidade de que estejam se preparando para reiniciar combates em grande escala na região sul do Canal.

Afirmaram também que o I Exército egípcio, que esteve em posições defensivas ao redor do Ciro, avançou em semicículo em volta da cabeça de ponte israelense no lado ocidental do Canal, tomada durante a guerra de outubro. O semicírculo vai desde Ismaília, ao norte, até o sul da cidade de Suez.

– Cada lado se prepara para o pior – declarou um oficial israelense. O Exército israelense está no que chamamos de posição de alerta...Temos que estar prontos para fazer frente às hostilidades.

A luta em terra tem sido quase diária, desde a trégua, e o jornal Haaretz publicou que, segundo autoridades israelenses, Israel poderá considerar o acordo sem efeito se continuarem as escaramuças. Esse país está preocupado com outra guerra, tal como ocorreu no choque de dois anos em 1969/70. Estando o Exército civil em mobilização quase total, os israelenses dificilmente poderiam sustentar a enorme carga financeira de outra guerra, segundo analistas.

Egito disposto a falar de paz. (Mas também com uma condição)

O Egito informou aos Estados Unidos e União Soviética que não participará da conferência de paz de Genebra, a menos que Israel aceite retirar-se até as posições que ocupava em 22 de outubro, data do primeiro cessar-fogo na frente de Suez.

O porta-voz do governo egípcio Ahmed Anis disse, em entrevista, que "a tensão na frente de batalha aumenta enquanto a demora israelense obstrui todos os esforços construtivos para o restabelecimento da paz". Em relação ao provável reinício de conversações entre generais egícios e israelenses, no quilômetro 101 da rodovia Cairo–Suez, Anis disse: "Nossa posição está determinada pelo respeito israelense à sua própria assinatura e sua atenção ao artigo dois do acordo de trégua", isto é, a retirada das tropas.

Quanto à posição egípcia, definiu-a da seguinte forma: plena adesão, por todas as partes afetadas, às determinações do acordo de trégua de 11 de novembro; aplicação das resoluções do Conselho de Segurança da ONU, que prevê a retirada israelense de todos os territórios árabes ocupados; e restauração dos direitos dos palestinos.

GOLDA: VOTO DE CONFIANÇA

Em Tel Aviv, a comissão central do Partido Trabalhista, situacionista, deu a Golda Meir, primeiro-ministro, um voto de confiança decisivo, depois que esta aceitou toda a responsabilidade pelas derrotas sofridas nos primeiros dias da guerra, apesar de informações do serviço de inteligência sobre preparativos de um ataque por parte dos árabes.

A comissão votou 291 contra 33, com 15 abstenções, no sentido de que Golda continue em seu cargo, derrotando assim a moção de alguns setores mais jovens do Partido, que reclamavam a renúncia da primeiro-ministro, do ministro da Guerra Moshe Dayan e de outros líderes do governo, devido às derrotas iniciais.

Num longo debate sobre as fronteiras que Israel deverá exigir em suas negociações com os árabes, a maioria dos dirigentes trabalhistas se inclinou por um abrandamento de posições – que antes se caracterizavam por sua intransigência – e pelo abandono do "Documento da Galiléia", anterior à guerra, em que era defendido um estabelecimento em grande escala de judeus nos territórios árabes capturados em 67.

Moshe Dayan, partidário da "linha dura", afirmou que daria seu apoio a um plano cujo conteúdo fosse mais moderado com relação à retenção dos territórios ocupados. Apesar disso, ainda insiste em que devem ser feitas algumas alterações nas fronteiras israelenses.

A arma do petróleo

A proposta foi apresentada a Henry Kissinger, com esta condição: a retirada israelense dos territórios ocupados nas guerras de 67 e deste ano.

Arábia Saudita pode reiniciar embarques. (Com uma condição)

A Arábia Saudita propôs o reinício dos embarques de petróleo para os Estados Unidos na medida em que Israel se retirar dos territórios árabes ocupados na guerra de 1967 e na deste ano.

A proposta foi feita do secretário de Estado norte-americano Henry Kissinger pelo ministro do Petróleo da Arábia Saudita, que realiza contatos na Europa e nos Estados Unidos para explicar o uso do petróleo árabe como arma diplomática contra Israel.

– Se Israel decidir retirar-se e estabelecer uma cronologia para isso, poderá haver também uma cronologia para o relaxamento do embargo – declarou Zaki Yamani aos jornalistas.

O rei Faiçal impôs o boicote petrolífero para protestar contra o apoio dado a Israel pelos Estados Unidos durante a guerra de outubro. A Arábia Saudita, que ajudou a financiar o Egito e a Síria nesse conflito, passou a liderar a militância árabe contra Israel. Os embargos também atingiram a Europa e o Japão.

Kissinger, por outro lado, visitará Faiçal em fins da próxima semana, após fazer escala no Egito para conferenciar com o presidente Anwar Sadat. Em seguida, viajará para a Síria, Jordânia, Líbano e Israel, antes de participar da abertura da conferência de paz em Genebra, dia 18 de dezembro.

No entanto, no Congresso norte-americano, o representante Lester L. Wolff, democrata pelo Estado de Nova Iorque, declarou que iria propor uma lei para suspender as relações diplomáticas com os países árabes que participarem do boicote petrolífero aos Estados Unidos.

EUA: 20 bilhões de dólares para se tornarem auto-suficientes

Um programa de 20 bilhões de dólares para tornar os Estados Unidos auto-suficientes em combustível em 1983, poderá ser aprovado esta semana pelo Senado norte-americano.

O senador Henri Jackson é de opinião que o projeto será aprovado e enviado à Câmara dos Representantes. Afirmou que o projeto dará lugar ao "maior esforço de pesquisa jamais empreendido por este ou qualquer outro país, em paz ou em guerra".

A proposição prevê a criação de uma agência administrativa energética, apresentará sugestões para a liquefação e gaseificação do carvão, extração de petróleo do xisto e aproveitamento dos recursos geotérmicos.

O projeto inclui, ainda, planos para a pesquisa a longo prazo de fontes energéticas como o sol, a água do mar, as marés e o vento. De outro lado, a presidência da Comissão de Energia Atômica pediu a aprovação de um programa de pesquisas energéticas por cinco anos, que custaria 22,5 milhões de dólares. A proposição de Dixie Lee Ray, presidente da comissão, determinaria a aceleração dos programas nacionais de produção de petróleo e gás natural, aumento da utilização do carvão, expansão do uso da energia nuclear e nova exploração energética de fontes hidrelétricas, geotérmicas e solares.

O boicote também tem seu lado positivo: ajuda o dólar a subir

O boicote de petróleo e o aumento de preços determinado pelos países árabes produtores ajudaram o dólar a se recuperar no exterior. Muitos banqueiros e autoridades da Europa esperam que o dólar esteja entre as moedas mais fortes do mundo em 1974. Comenta-se na comunidade financeira de Londres a possibilidade de que o dólar, desvalorizado, duas vezes, tenha de ser revalorizado no ano que vem.

O boicote de petróleo árabe poderá estar primordialmente destinado a exercer pressão sobre os Estados Unidos, mas na realidade, poderá ajudar a economia norte-americana a longo e curto prazo.

Os benefícios a curto prazo já são visíveis. O dólar, que com o câmbio flutuante, perdeu mais de 15 por cento de seu valor na Europa desde a última desvalorização de fevereiro, já recuperou a maior parte.

Os corretores de moedas estrangeiras afirmam que uma importante razão para a recuperação é a pressão do petróleo. Os Estados Unidos dependem do abastecimento árabe em mens de 10 por cento para satisfazer seu consumo nacional. Em troca, Europa e Japão dependem em cerca de 80 por cento dos fornecimentos árabes.

A CONCORRÊNCIA

A Europa e Japão são os principais concorrentes dos Estados Unidos. Os produtos europeus e japoneses são os principais concorrentes das mercadorias norte-americanas nos mercados estrangeiros e o boicote de petróleo favorecerá os Estados Unidos de duas formas:

Abastecimento e preço haverá pouca redução da produção industrial dos Estados Unidos e pequenos aumentos nos preços, em consequência do boicote. Os dois fatores explicam o fortalecimento do dólar na Europa e Japão. Os benefícios a longo prazo para a economia norte-americana são talvez mais importantes.

Em consequência do boicote e do aumento dos preços de petróleo, pela primeira vez, outras fontes de energia são economicamente viáveis. Os conhecedores afirmam que agora custa o mes mo extrair petróleo dos xistos e areias betuminosas que importá-lo do Oriente Médio.

Clacula-se que custará um pouco mais desenvolver tais fontes alternativas de energia, mas isto somente será obtido através de um tipo de compromisso entre indústria e governo que interveio na fabricação da bomba atômica e no envio do homem à lua.

Mas estes trabalhos já são realizados e funcionários dos governos europeus admitem que os Estados Unidos estão muito avançados neste aspecto.

Eventualmente, as amplas reservas de carvão e xistos betuminosos, dos Estados Unidos poderia transformar este país em exportador de petróleo, e isto também favorece o fortalecimento do dólar.

Até este ano, os governos podiam argumentar, e na realidade o faziam, que o petróleo era relativamente barato. Havia pouco interesse em investir bilhões de dólares no desenvolvimento de formas alternativas de energia. Este argumento perdeu sua força em outubro, com o boicote árabe.

Sol, vento e água: uma fonte de energia que os técnicos estudam

Em Providence, Rhode Island, um grupo de técnicos planeja utilizar o sol, o vento e a água para fornecer eletricidade a um edifício. A energia será produzida por meio de painéis colocados no telhado, turbinas movidas pela correnteza de um rio próximo e um moinho de vento no terraço.

Os arquitetos do Instituto de Desenho e Investigações de Providence procuram não apenas o melhor sistema de isolamento térmico e fontes alternas de energia, mas também sistemas de calefação solar para o edifício de três andares, que deverá ser a sede do instituto para o qual 25 homens trabalham.

Em termos de investigação de novos produtos, o esforço do instituto não é radical, declarou Ronald Beckman, seu diretor. Mas assinalou que é pioneiro o plano de combinar várias fontes naturais de energia num só sistema e estudar depois os efeitos ambientais nas pessoas que permanecem no lugar.

O instituto, uma organização de pesquisa científica, acredita também que estará em condições de melhorar alguns dos sistemas geradores e encontrar outros novos que sirvam para fornecer eletricidade a baixo custo e sem poluição ambiental.

Beckman afirmou que, inicialmente, poderá ser gerada pelo menos 60 por cento da energia e talvez chegar-se, mais tarde, aos 100 por cento, com a instalação de novos sistemas geradores, conforme forem sendo criados.

Desmoronamento

• Dezenas de mortos e feridos, casebres destruídos. Foi o saldo de um desmoronamento ocorrido ontem no México.

Desabamento semeia a morte no México

Dez pessoas morreram, oito delas crianças, ao serem atingidas pelo desmoronamento de mais de cem toneladas de pedra e terra, na parte sudoeste da Cidade do México. Os trabalhos de remoção dos escombros prosseguem, temendo-se que existam mais cadáveres sepultados sob o aluvião.

Às 4h30min da madrugada de ontem (6h30min de Brasília), a Cruz Vermelha divulgou que pelo menos dez mortes estavam confirmadas e que outros quatro cadáveres tinham sido localizados, embora não pudessem ser removidos. Estão sob cinco barracos que ruíram, quando uma compacta massa de barro e rochas se precipitou sobre eles, de uma altura aproximada de 200 metros. A Cruz Vermelha informou também que o número de feridos atinge a 25, a maioria gravemente. Há no mínimo, oito desaparecidos.

OPERAÇÃO RESGATE

Cerca de 500 homens estão trabalhando nas operações resgate, comandadas pelo prefeito do Distrito Federal mexicano, Octavio Senties, e pelo chefe de polícia, Daniel Gutierrez. "Parecia um trem caindo sobre a gente, com aquele barulhão característico", revelou um dos sobreviventes, de 40 anos de idade, que perdeu seus tres filhos na tragédia. Peritos da polícia técnica disseram que estão totalmente desconcertados, "não temos a menor idéia de qual tenha sido a causa do desmoronamento".

Tem feito um bom tempo na Cidade do México e a catástrofe não pode ser atribuída à infiltração de águas. Bombeiros, ambulâncias e policiais estão concentrados na área do acidente. Após três horas de trabalho, conseguiram resgatar dez corpos, esmagados numa área de 50 metros quadrados. "A maioria das vítimas dormia, quando se deu o desastre", acentuou o tenente Arqueiro, chefe das equipes de socorros.

Vietcong promete ataque devastador

O Vietcong afirmou ontem que foram somente suas forças que tomaram a cidade de Kien Duc, prometendo assestar "golpes vingativos ainda mais severos" na área das montanhas centrais do país.

Um general das forças de Saigon asseverou que as lutas foram intensificadas na região até atingirem o nível de divisão. Assegurou, entretanto, que foram forças norte-vietnamitas e não do Vietcong que conquistaram Kien Duc na terça-feira, na mais violenta batalha travada desde o cessar-fogo.

Autoridades de Saigon disseram, ainda, que mais de 400 soldados de ambas as partes foram mortos ou feridos nos combates. O coronel Vo Cong Giang, vice-chefe da delegação do governo provisório revolucionário na comissão militar conjunta, reconheceu, numa entrevista à imprensa, que os comunistas não controlavam Kien Duc anteriormente, mas declarou que o ataque foi justificado, pois o governo de Saigon havia se utilizado dessa cidade para desencadear atividades de conquista de territórios.

Por sua vez, o porta-voz das forças de Saigon disse que "os comunistas intensificaram as violações da trégua. Estou certo de que seu único objetivo é anexar o Vietnã do Sul e colocá-lo sob seu regime".

CAMBOJA

No Camboja, o Governo de Phnom Penh informou que durante toda a quartafeira registraram-se violentas batalhas, na província de Kompong Thom, 110 quilômetros ao norte da capital. Acentuou que 39 soldados comunistas foram mortos e também 20 da força de Phnom Penh.

Ontem, segundo informações militares, tropas, aviões e artilharia do governo repeliram um ataque contra a defesa sul de Takeo, capital provincial situada a 65 quilômetros de Phnom Penh. Takeo está cercada e a pressão exercida pelos comunistas sobre ela aumentou gradualmente nas últimas três semanas.

Nixon nomeia novo Embaixador no Chile

O presidente Richard Nixon anunciou ontem a nomeação do sub-secretário de Estado adjunto, David H. Popper, como novo embaixador no Chile. Esta é a sua primeira missão na América Latina, pois anteriormente ele havia se dedicado à diplomacia e em seus livros, aos problemas do Oriente Médio, e de Segurança Mundial.

A Casa Branca anunciou a nomeação como parte de uma ampla mudança das altas esferas da Secretaria de Estado nas relações internacionais. Houve outras nomeações em algumas partes do mundo, incluindo a indicação do subsecretário adjunto para assuntos europeus, para Moscou. Nixon aceitou "com grande pesar pessoal", a renúncia do secretário de Estado para o Oriente Médio Joseph Sisco, que havia sido um dos principais cooperadores nos esforços de paz na região. Numa outra gestão que atinge diretamente a América Latina, foi nomeado o subsecretário para assuntos econômicos William J. Casey, como novo presidente do Banco de Promoção das Exportações (Eximbank).

Popper iniciou no serviço diplomático, em 1945. Na segunda guerra mundial, foi capitão do Exército norte-americano na Europa. Fala fluentemente o francês, mas não o espanhol. No regresso à diplomacia, recebeu a tarefa de dirigir os temas da Assembléia Geral das Nações Unidas e em 1951, era encarregado dos assuntos políticos e de segurança que são examinados na organização. Posteriormente, participou de um curso no Colégio de Defesa Nacional. Mais tarde, recebeu a direção da delegação dos Estados Unidos da ONU em Genebra e foi subdelegado nas negociações que se realizaram nessa cidade para por fim as experiências nucleares. Em 1969 recebeu o cargo de embaixador em Chipre, e em junho passado havia sido chamado de volta a Washington para ocupar o cargo que agora abandona.

NOTICIARIO PELA ASSOCIATED PRESS

O povo saiu às ruas reclamando do governo um aumento de salarios.

Custo de vida sobe na França, provocando greve e protestos

Os sindicatos esquerdistas franceses decretaram uma greve nacional de 24 horas em protesto contra alta do custo de vida, e, embora o movimento não tenha chegado a paralisar o país, afetou quase todos os setores da economia.

Os portos e estações ferroviárias foram totalmente paralisados, muitas escolas não funcionaram e em Paris não circulou nenhum jornal. A empresa aérea Air France cancelou vários vôos, mas manteve todos os serviços para longas distâncias. A Air Inter, que opera internamente, realizou cerca de 40 por cento de seus vôos regulares.

Muitas cidades ficaram sem eletricidade durante algum tempo. Numerosos semáforos ficaram apagados e os congestionamentos foram numerosos na entrada de Paris. Os líderes sindicais calcularam em meio milhão o número de manifestantes que participaram de uma marcha na capital. A manifestação foi organizada pela Confederação Geral dos Trabalhadores – CGT –, de tendência comunista, a Confederação Francesa Democrática de Trabalhadores –CFDT – e outros grupos menores. Segundo a polícia, o número de manifestantes foi de apenas 47 mil.

Os dirigentes dos Partidos Comunista, Socialista, Socialista Unificado e Radical de Esquerda participaram do protesto, que partiu da Praça da Nação, às 10h30min, chegando ao Hotel De Ville às 16 horas. Os manifestantes levavam cartazes com as frases: "Não aos preços altos; aumentem nossos salários" e "Abaixo a inflação", entre outras.

Peron convocará eleições para poder reformar a constituição

O presidente argentino Juan Peron pretende introduzir reformas à Constituição da República e convocará eleições especiais, provavelmente, em setembro do próximo ano, revelou ontem o secretário-geral da presidência, Vicente Solano Lima.

O porta-voz fez o anúncio durante uma reportagem publicada ontem pelo matutino "La Opinion". A legislação argentina estabelece que devem ser realizadas eleições especiais todas as vezes em que a Constituição for reformada. Cabe ao Congresso decretar, previamente, a necessidade da reforma, pela maioria de dois terços. Depois, convoca-se eleições para designar uma convenção constituinte que aprove estas reformas.

REFORMAS DE BASE

Promulgada em 1853, a atual Constituição significou duas importantes reformas no final do século passado. Em grande parte, está baseada na dos Estados Unidos. Durante sua primeira presidência, em 1949, Peron propôs uma acentuada modificação, que introduziu na Constituição cláusulas referentes aos direitos dos trabalhadores, da família, da velhice e da infância.

Incluiu também várias disposições, entre elas, a propriedade inalienável do Estado sobre todos os recursos naturais, especialmente hidrocarburetos. Mas, depois de sua deposição em 1955, o regime militar que substituiu Peron anulou a Constituição de 1949, restabeleceu a antiga de 1853. Solano Lima revelou também que o governo buscará o conselho de todos os Partidos políticos e outros setores, e que uma comissão de juristas, se incumbirá de redigir um ante-projeto de reformas.

SOLUÇÃO LEGAL

Acredita-se que, além da reincorporação das "cláusulas sociais" de 1949, a reforma constitucional poderia servir para buscar uma solução legal ao difícil problema da sucessão de Peron. O presidente, de 78 anos, tem sua saúde abalada e paira preocupação geral pelo que poderia ocorrer em caso de sua morte ou incapacidade.

Legalmente, Peron deve ser substituído por sua terceira esposa, a vice-presidente Isabel Peron, de 42 anos, a primeira mulher a ser eleita para um cargo político de tanta relevância. Entretanto, a senhora Peron precisa tanto de experiência como de ascendente político próprio e foi escolhida por Juan Peron como sua companheira de chapa apenas porque o velho caudilho deseja adiar a escolha de um sucessor político.

Acervo: Biblioteca Pública SC - Hemeroteca Digital Catarinense

Governo cria taxa para oferecer melhor segurança contra os incêndios

A partir de primeiro de janeiro vindouro os estabelecimentos comerciais e industriais do Estado ficarão obrigados ao recolhimento da "Taxa de Vistoria de Segurança contra Incêndio", instituída por um projeto de lei em tramitação na Assembléia, com a finalidade de indenizar despesas e criar recursos destinados à melhoria das condições de segurança contra incêndio. O valor da taxa oscilará entre 100% e 5% do maior salário-mínimo vigente no Estado, conforme a natureza da entidade e o respectivo grau de agravamento de riscos. Para a cobrança, o Corpo de Bombeiros efetuará vistoria dos estabelecimentos, e o recolhimento recolherá a taxa que lhe for atribuída até a última quinzena subsequente ao mês de vistoria. A arrecadação será feita através da rede bancária ou pelas Exatorias, por intermédio de guias próprias, conforme modelos a serem aprovados pela Secretaria da Fazenda. O produto obtido – de acordo com o projeto – será aplicado na aquisição de equipamentos para o Corpo de Bombeiros da Polícia Militar e para construção, reparos e conservação de quartéis da mesma corporação. A Secretaria de Segurança e Informações é autorizada a celebrar convênios com as Prefeituras objetivando a concessão ou renovação de alvarás de funcionamento de estabelecimentos industriais ou comerciais, que só poderão ser feitos mediante a apresentação da quitação da Taxa de Vistoria e Segurança contra Incêndio.

QUEM PAGA

O lançamento da cobrança da taxa incidirá sobre os grupos de estabelecimentos abaixo discriminados, observados os seguintes percentuais do maior salário-mínimo vigente no Estado:

Grupo "A" – indústria ou comércio de tintas, vernizes, gasolina, álcool, benzina, graxa, óleos, querosene, cera, celulóides, breu, fogos de artifícios, armas e munições, explosivos e outros inflamáveis – taxa de 100%;

Grupo "B" – comércio de fazendas, roupas, cortinas, tapetes, estofados, algodão, estopa, armarinhos, crinas, oleados, colchoarias, borrachas, plásticos, couros e peles – taxa de 95%;

Grupo "C" – indústria ou comércio de móveis, laminados, serraria, móveis de vime e derivados – taxa de 90%,;

Grupo "D" – postos de gasolina e lubrificação de veículos – taxa de 85%;

Grupo "E" – casas de diversões, cinemas, teatros, "boites", loterias e congêneres – taxa de 80%;

Grupo "F" – indústria ou comércio de produtos químicos e farmacêuticos – taxa de 75%;

Grupo "G" – papelarias, livrarias, tipografias, gráficas e depósitos de papéis – taxa de 70%;

Grupo "H" – usinas siderúrgicas, indústrias de automóveis, estaleiros navais, fábrides tecidos e derivados – taxa de 65%;

Grupo "I" – indústria ou depósitos de bebidas e gelo – taxa de 60%;

Grupo "J" – estabelecimentos de hotelaria, pensões e dormitórios – taxa de 55%;

Grupo "L" – comércio de cereais, bebidas, material de limpeza doméstica e produtos alimentícios – taxa de 50%;

Grupo "M" – indústria, comércio ou depósitos de material de construção, ornamentação, ferragens, metais, peças para veículos, material elétrico, joalheria, aparelhos domésticos e óticas – taxa de 45%;

Grupo "N" – moinhos, torrefações e agências de veículos – taxa de 40%;

Grupo "O" – indústria de massas, biscoitos, padarias e congêneres – taxa de 35%;

Grupo "P" – indústria e comércio de carnes, peixes, matadouros, abatedouros, laticínios e conservas – taxa de 30%;

Grupo "Q" – indústria ou comércio de máquinas e aparelhos agrícolas, cirúrgicos, hospitalares, dentários, domésticos e de escritórios – taxa de 25%;

Grupo "R" – lavanderias e tinturarias – taxa de 20%;

Grupo "S" – indústria ou comércio de cerâmicas, ladrilhos e oficinas – taxa de 15%;

Grupo "T" – comércio de doces e derivados, frutas, hortaliças, floricultura, produtos agrícolas e hortigranjeiros – taxa de 10%;

Grupo "U" – Outras atividades industriais ou comerciais não previstas nos grupos acima – taxa de 5%.

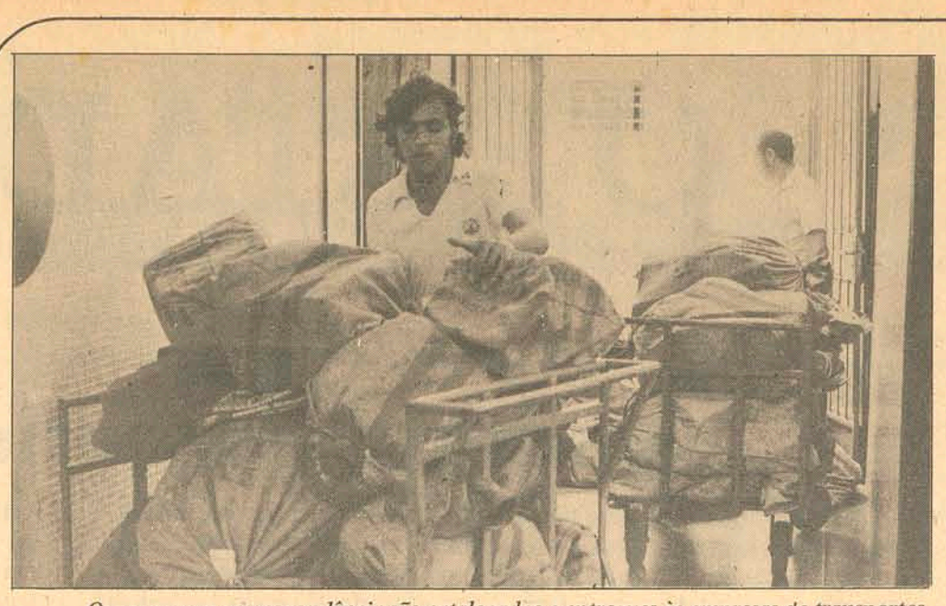

Os sacos com correspondência são catalogados e entregues às empresas de transportes.

Fim de ano significa prateleiras cheias.

Fim de ano leva povo ao correio

Com as festas de fim de ano o movimento dos correios e telégrafos chega a triplicar. Várias medidas foram tomadas para um bom atendimento.

Mais de quinhentas mil cartas e telegramas deverão ser encaminhados ao Correios e Telégrafos somente no mês de dezembro em virtude das festas natalinas e de fim de ano. E a partir do dia dez, aquela empresa funcionará até às 22 horas, e a distribuição de correspondência será realizada em três turnos: manhã, tarde e noite.

A previsão é dos funcionários dos Correios, que no ano passado receberam ou encaminharam 90.000 telegramas e 300.000 cartas, três vezes mais que o normal. E procurando desde já evitar receber correspondência com endereços escritos irregularmente, o órgão aconselha aos usuários a utilizarem o código de endereçamento postal e escrever os nomes legivelmente.

300 MIL CARTÕES

O movimento médio mensal de cartas nos Correios é de 130 mil e de telegramas pouco mais de 90 mil. Porém como tem acontecido nos anos anteriores, no mês de dezembro o número de cartas triplica, em virtude do acréscimo dos cartões de Natal que, segundo se prevê, alcançarão neste ano a mais de 300 mil unidades.

E para fazer frente ao excepcional movimento postal os 110 funcionários da seção de tráfego deverão trabalhar já a partir do próximo dia dez até as dez horas da noite. Os carteiros também cumprirão três horários, para desafogar o sistema de distribuição de correspondência a domicílio.

Conforme disse o gerente da seção de Operações Postais, Oscar Vieira Filho, inicialmente pensou-se em contratar 50 novos funcionários para atender ao volume extra de cartas, porém, devido ao elevado grau de mecanização do departamento, considerou-se alargamento do horário de trabalho de seus próprios funcionários, já habituados a manejar as máquinas. Em consequência, os seis mil quilos de cartas que passarão pelo Correios e Telegráfos serão manipulados sob o sistema de horas extras.

TELEGRAMAS: DOBRAM

Da mesma forma que a seção de tráfego postal que recebe, seleciona e encaminha cartas, o depto. de Tráfego Telegráfico receberá também um número incomum de telegramas. Segundo disse José Caldeira de Andrade, o movimento normal que é de 90 mil unidades em média durante onze meses do ano, subirá em dezembro para 200 mil telegramas. O excedente corresponde às mensagens de congratulações e de boas festas. E esta cifra, que representa a recepção e emissão de 7.000 telegramas por dia, somará mais de 4 milhões de palavras até o final de dezembro. É o que acusa o departamento de estatísticas dos Correios, que tem registrado a média de 20 palavras por telegrama. E da mesma forma que as outras secções que serão envolvidas pelo excesso de correspondências, a secção de tráfego telegráfico trabalhará também em regime de três turnos, possivelmente até o dia 5 de janeiro, quando deverão decrescer as remessas de correspondências até atingir o seu volume considerado normal. 3.500 telegramas por dia.

COMO SELAR

A fim de prevenir erros e promover o melhor andamento dos serviços postais neste final de ano, os Correios e Telégrafos recomendam ao público seguir as seguintes instruções: colocar o selo na parte superior direita do envelope; obedecer a tarifa postal, taxando corretamente a carta; colocar a zona de correio, no caso de correspondência para a Guanabara e o código de endereçamento postal; compra de selo em cartelas, à venda nas agências e postos do Correio. Com relação à compra de selos na sede da Praça XV de Novembro, os Correios aconselham os usuários e facilitarem o troco, já que tal fato é apontado como uma das maiores causas da existência de filas. Finalmente, a ECT recomenda que se escreva de forma legível o endereço do destinatário e não esquecer de pôr o nome e o endereço do remetente no verso do envelope.

Ipesc financia associados na aquisição de bens duráveis

O Instituto de Previdência do Estado de Santa Catarina (Ipesc) está ultimando os preparativos para o lançamento do Cred-Ipesc, que consiste no financiamento de bens de consumo e bens duráveis aos associados daquele órgão. A operação será lançada inicialmente para aos associados da Capital e, dependendo dos resultados, será destinada aos associados de todo Estado.

Aquela autarquia conta com aproximadamente 50 mil contribuintes e o financiamento será estipulado de acordo com a contribuição do associado. Assim, se ele contribui com Cr$ 50,00 ou Cr$ 60,00 pode tirar o financiamento no valor de 10 vezes mais o que contribui, ou seja Cr$ 500,00 ou Cr$ 600,00 respectivamente. Essa quantia será destinada à compra de bens duráveis e de consumo (geladeira, rádio, televisão, vestuário, etc.) servindo o Ipesc de intermediário entre a loja vendedora e o associado.

Segundo o presidente do Ipesc, Luís Alberto Cerqueira Cintra, o associado não recebe o dinheiro e sim uma autorização para comprar tal ou qual artigo, no valor do financiamento que será concedido. O caminho para conseguir o financiamento e a aprovação do Ipesc é o seguinte: o associado deve procurar a agência de Florianópolis, onde lhe será comunicado o valor do financiamento de acordo com a contribuição. O associado então vai até à loja onde pede um orçamento sobre os produtos que quer adquirir, e, em seguida vai ao Ipesc onde receberá uma autorização ou não sobre o valor do financiamento que a loja faz. Caso seja aprovado, o Ipesc comunicará à loja, que passará a fornecer os produtos desejados, pagando aquele órgão todos os objetos à vista posteriormente fará um desconto parcelado na folha de pagamento, com juros de 1%. O valor máximo do financiamento é de Cr$ 5.000,00.

Cerqueira Cintra declarou que essa operação é pioneira em todo o Brasil, e que nenhum órgão de previdência social estadual se dispôs a faze-la. "Dependendo dos resultados será levada ao interior do Estado, mas isto não quer dizer que nenhum associado deixe de ter direito a seu financiamento. Os que residirem no interior poderão se deslocar até à Capital, onde terão os mesmos direitos".

Revelou ainda que aquele órgão já manteve contatos com o Clube dos Diretores Lojistas, onde foi exposto todo o Plano Cred-Ipesc. O objetivo é escolher os estabelecimentos em que os associados poderão adquirir os produtos desejados.

Base chama candidatos aprovados

Seis candidatos foram aprovados nos exames de admissão à Escola de Especialistas da Aeronáutica, realizados nesta Capital. São eles Acir Alves; Claudio Maier, Ênio João Torquato Silva, Gilberto Seemann, José Luiz Fonseca dos Santos, Luiz Geraldo Sombrio, Nelson da Silveira e Paulo Camelli Lima.

Os candidatos deverão comparecer na próxima terça-feira na Base Aérea de Florianópolis, às 13 horas, a fim de submeterem-se à inspeção de saúde.

Udesc: mais estímulo para os professores

Em sessão de seu colegiado, realizada no dia 29 de novembro último, o Conselho de Administração da Fundação Educacional de Santa Catarina estabeleceu, através de resoluções, estímulos para o aperfeiçoamento do corpo docente e técnico da UDESC, no país e no exterior.

Uma das resoluções baixadas pelo Conselho estabelece que os professores com vínculo contratual com a Universidade para o Desenvolvimento do Estado de Santa Catarina que se afastarem de suas atividades para a realização do curso de pós-graduação ou mestrado, fora do Estado, terão direito a percepção de seus salários contratuais e todas as demais vantagens da legislação trabalhista, acrescidas de 20 por cento.

Caso o curso seja no exterior e o candidato o frequente na condição de bolsista, será acrescidos aos seus salários uma ajuda de 50 por cento.

Mas se o candidato não possuir bolsa de estudo de governo estrangeiro ou de outra instituição, os seus salários serão acrescidos com uma ajuda de custo de 100 por cento.

Iniciativa pioneira no Estado, a Escola Polivalente de Florianópolis se encontra em fase final de construção e já começa a treinar os seus professores.

Escola polivalente treina mestres

Serão iniciados 2o. feira próxima, dia 10, na Faculdade de Educação da UDESC e no Centro de Educação da UFSC os cursos de treinamento e atualização de professores e pessoal técnico e administrativo para a Escola Polivalente de 1o. grau e outras escolas da rede estadual.

O curso é promovido pelo Programa de Expansão e Melhoramento do Ensino – PREMEN – em convênio com a Secretaria da Educação e contará com 198 professores e pessoal técnico que até o dia 31 de janeiro trabalharão na seguinte programação: ambientação ao programa PREMEN; Filosofia da Escola de 1o. grau e sua função na política educacional dos Governos Federal e Estadual; estudo da metodologia de cada disciplina, segundo técnicas mais aperfeiçoadas, aproveitando para realizar a revisão dos conteúdos do programa revisão das técnicas didáticas que se apoiam na Psicologia da Educação, na Sociologia Educacional e nos princípios que definem a Escola Polivalente; consolidação e valorização das formas de trabalho em grupo; desenvolvimento do espírito de equipe, da criatividade e a iniciativa para renovação do corpo docente das escolas de 1o. grau.

Os cursos de atualização de professores a serem realizados no Centro de Educação da UFSC abrangerão as seguintes áreas: Comunicação e Expressão; Língua Nacional e Língua Estrangeira moderna em regime de polivalência; Estudos Sociais; História, Geografia e OSPB (polivalente) e Educação Moral e Cívica; Ciências: Ciências e Programas de Saúde e Matemática.

Igualmente os cursos de atualização de professores e pessoal técnico e administrativo abrangerão, para o pessoal docente: Comunicação e Expressão – Educação Artística e Educação Física; Formação Especial – Artes Industriais, Técnicas Comerciais; Educação para o Lar e Técnicas Agrícolas. Para o pessoal técnico e administrativo: diretor e vice-diretor; secretário; supervisão escolar; orientação educacional; auxiliar de bibliotecário.

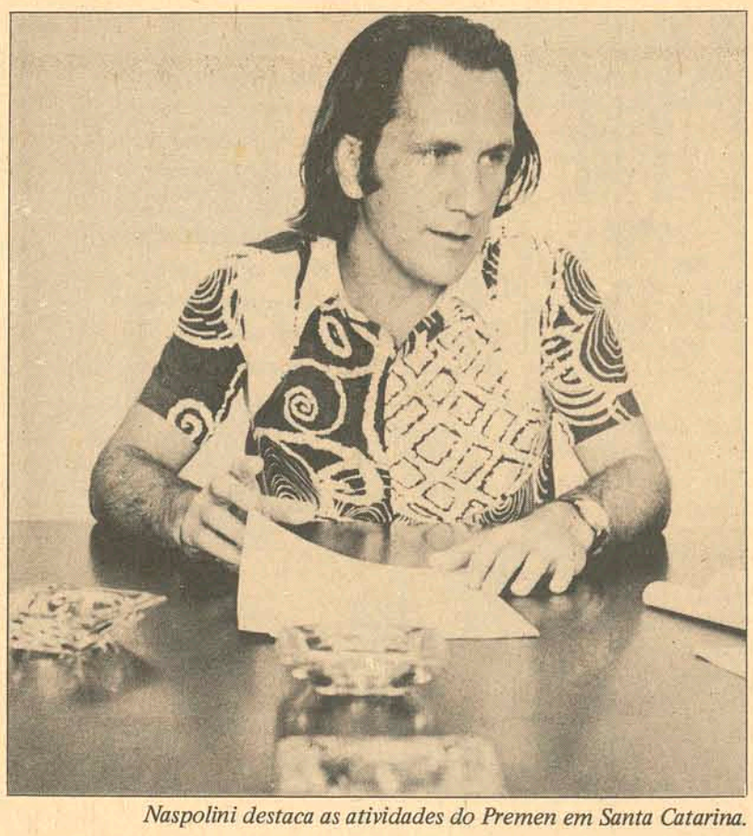

Naspolini destaca as atividades do Premen em Santa Catarina.

ESCOLA POLIVALENTE:

Segundo o professor Antenor Naspolini, gerente do PREMEN de Santa Catarina, a Escola Polivalente de 1o. grau que se encontra em fase final de construção em sua localização à Avenida Ivo Silveira, em Capoeiras, é iniciativa primeira no Estado quanto a um oferecimento de ensino geral, previsto no núcleo comum do currículo pleno de 1o. grau e ainda incluindo orientação para o trabalho com caráter de iniciação profissional, isto é, exploração de vocações e sondagem de aptidões.

Deverá a Escola Polivalente atender dentro de modernos requisitos educacionais crianças de 5o. a 80. série do 1o. Grau, com uma capacidade de atendimento à 400 alunos em cada um dos dois turnos previstos inicialmente, estando para isto equipada com 7 salas de aula, 2 salas para uso múltiplo, 2 salas para Laboratório de Ciências Físicas e Biológicas, 1 sala para Arte e Desenho, sala de Educação Física e sala para Enfermagem,

Terá ainda ambientes específicos para Artes Prásticas, isto é, Técnicas Comerciais, Educação para o Lar, Artes Industriais, é, Técnicas Agrícolas, além de outros ambientes para o conjunto administrativo.

Para Antenor Naspolini, a Escola Polivalente não é apenas um estabelecimento com oficinas ou salas ambiente copiando a realidade industrial e comercial, mas é uma escola com filosofia definida, e que a lei 5692 apropriou muito bem e consagrou como "exploração de vocações e sondagem de aptidões" e que também deverá eliminar as diferenças entre os antigos ginásios secundários e os ginásios profissionais.

O sistema de ensino da Escola Polivalente é recomendado pela Pedagogia, pois oferece possibilidade de opção menos prematura que o sistema antigo, uma vez que a especialização precoce, além da antipedagógica não garante a formação de técnicos de boa qualidade, propiciando este novo sistema uma oportunidade de estudos mais amplos e diversificados de acordo com o desenvolvimento econômico.

A Escola Polivalente de 1o. grau de Capoeiras deverá começar suas atividades em março do próximo ano sendo que as matrículas para o primeiro ano letivo já encontram-se abertas na sede da Coordenadoria Regional.

CENTROS INTERESCOLARES

Também tendo em vista o início em 74 da construção de diversos centros interescolares de 2o. grau o que se constitui em outro projeto inédito no Estado, chegaram ontem à Florianópolis o professor Antônio Pedro de Souza Campos, gerente nacional de projetos especiais do PREMEN e ainda a arquiteta Mayumi Watenabe Souza, da Consultoria de Engenharia e Arquitetura do PREMEN, a fim de discutirem com a Secretaria da Educação e o PREMEN as especificações educacionais dos referidos centros, além de outras obras previstas para o próximo ano.

Acervo: Biblioteca Pública SC - Hemeroteca Digital Catarinense

O ESTADO

Diretor: José Matusalém Comelli *Editor-Chefe: Marcílio Medeiros Filho*

Elementos gauchescos em autor catarinense

Em vésperas de encerrar uma fase da vida e iniciar outra, dizia-me um amigo, há pouco, que o homem precisa, de vez em quando, ter a sensação de que alguma coisa está chegando ao fim.

E nesse ponto, entre o acabar que está se acabando, e o começar que vem vindo, ando lendo os gaúchos. *E dentre eles... Mário Quintana que os amigos Flávio José Cardoso e Carlos Jorge Appel vivem me mandando.*

Dentre o muito que estou aprendendo, Caderno H *do Quintana, segue sendo minha Bíblia Escolar.*

E como estou aprendendo! Tenho a quase certeza de que serei classificado no Vestibular (não o dos 4.000 da Federal, mas o do Eu Sozinho) que por prazer e gosto pretendo desvestibulizar na segunda quinzena de março: minha tese de doutoramento.

*E nesse Vestibular, um dos temas: as terras e as gentes gaúchas de Santa Catarina. Vistas, também, sob o ângulo de um dos quintanares que mais nos servem: "no mundo não há nada mais importante do que os políticos das cidades pequenas". (*Hora H, *p. 83)*

*Mas, estou me distanciando. Mesmo porque segundo Quintana; "A gente pensa uma coisa, acaba escrevendo outra e o leitor entende uma terceira coisa... e, enquanto se passa tudo isso, a coisa propriamente dita começa a desconfiar que não foi propriamente dita". (*Hora H, *p. 54)*

Como a literatura é uma das artes plásticas cujo "material são as palavras, as misteriosas palavras" (Quintana, op. cit. p. 44) só se pode entender o mundo gauchesco da serra-acima catarinense se admitirmos que para um mundo diferente tem que haver uma linguagem adequada.

"Embora os contos regionais de Tito Carvalho se ressintam de uma superestilização da linguagem simples do serrano", no dizer de Nereu Correa, muito mais do que a estilização é a filosofia da linguagem que deve ser analisada em Vida Salobra. *Não são apenas palavras novas e expressões diferentes que Tito Carvalho nos põe diante dos olhos. Parece até, que pouca influência elas têm no contexto do romance, tanto assim que ao pé da página, um glossário está à disposição do leitor que não consiga percorrer com suas próprias falas os campos daquela linguagem inusitada.*

É nas metáforas e nas comparações que o nosso escritor consegue levar para dentro do livro a cosmovisão da serranada de São Joaquim.

Seu Cazuza, o "jurista" dá conselhos sem segui-los "coisa de poncho de duas vistas – dum lado, a lã azul, do outro, por dentro, a baeta vermelha". A toda hora, é a filosofia daquelas gentes que está por dentro das simples construções da língua portuguesa.

"Criador sem tropa é o mesmo que cavaleiro sem pingo: Perde razão de ser, vira carreteiro, se ainda tiver bois pra cangar". (VS, p. 125) Pensamentos surgem atropeladamente "como lexiguana em roupa esfuracada"; a sorte é como os cavalos; também pelicha, ou troca da couro que nem cobra; Angelino deita corpo que nem bagual e Dega como potranca nervosa; é preciso lutar pelo amor, como animal defende a cria.

Às vezes, as imagens são amargas. "A liberdade e a justiça são trastes de negociar" (VS, p. 111); e a linguagem chega a se tornar cabalística para os não iniciados. É o exemplo daquele tropeiro que num baile grita entusiasmado "cuê puna morenaça guapa: dança de até escumar as virilhas". (VS, p. 96)

E, agora, o cavalo. Angelino, mineiro de Serra-Abaixo "imaginava-se de regresso. Num cavalo branco escaceador, com apeiros chapeados de prata e frisos dourados, ou numa sela mexicana de cabeçote empinado

Celestino Sachet

Energia garantida

As afirmações do presidente da Celesc, segundo as quais o financiamento de 110 milhões de cruzeiros concedido pela Eletrobrás garantem à empresa a execução de obras que tenham condições de atender a todas as necessidades energéticas do setor industrial catarinense constituiram-se, por certo, num alívio para a classe empresarial do Estado, que não escondia sua preocupação ante a possibilidade de, num futuro talvez não muito distante, a escassez de energia transformar-se num sério fator impeditivo para o aumento da sua produção.

Estado que tem no setor industrial uma das molas propulsoras do seu desenvolvimento, Santa Catarina, a partir da construção da Usina da Sotelca, que merecidamente recebeu o nome do saudoso homem público Jorge Lacerda, viu melhorar sensivelmente o atendimento de suas necessidades de energia elétrica. Entretanto, o contínuo aumento das atividades empresariais – somente em 1972 a expansão foi da ordem de trinta por cento – fez com que o consumo da energia subisse consideravelmente, provocando o receio de que um dia ela viesse a se tornar insuficiente para atender toda a demanda necessária.

Em vista dessa possibilidade, os responsáveis pelo setor não se descuidaram, e sairam a campo em busca dos recursos indispensáveis, que não são poucos, para garantir o fornecimento da energia elétrica necessária ao fortalecimento o pmrque industrial catarinense, hoje reconhecidamente um dos mais avançados do País.

Antes, entretanto, acertadamente criaram um órgão de planejamento geral, que possibilitou a execução do primeiro estudo detalhado do mercado de energia elétrica do Estado, com base no qual foram fixadas as metas da Celesc com vistas à política energética estadual e à unificação dos sistemas. Tal providência foi de grande importância, já que, conhecendo-se minuciosamente toda a situação, muito mais fácil se tornou o planejamento das obras com vistas ao perfeito atendimento de todas as regiões catarinenses.

E hoje, graças a uma série de medidas que se tomou junto aos órgãos da administração federal, a Eletrobrás garante à empresa concessionária dos serviços de energia elétrica em Santa Catarina os recursos através dos quais serão postas em prática as metas que visam a dar aos catarinenses a certeza de que essa energia será suficiente para garantir a continuidade do funcionamento de suas empresas, num ritmo cada vez mais acelerado.

Por esta razão, merece destaque as declarações do presidente da Centrais Elétricas de Santa Catarina, empresa que, segundo suas palabras, encontra-se hoje em condições de dar a sua inestimável parcela de contribuição para que o Estado tenha assegurada a sua disponibilidade energética até o ano de 2.002.

Informação Geral

Acessos à ponte

Espera-se para as próximas semanas uma definição conclusiva da área administrativa estadual sobre a construção dos acessos à nova ponte, cujas obras deverão se processar em ritmo de Brasília, conforme se comentava extra-oficialmente ontem numa roda composta por elementos ligados ao Governo. Acontece que o Governador Colombo Salles não pretende deixar nada para trás no que se refere à nova ponte e faz questão fechada de entregar a obra, no fim do seu Governo, já com seus acessos construídos.

Ação exata

Ontem pela manhã nada menos do que 6 caçambas da Prefeitura espalhavam material na estradinha que liga a Lagoa à praia da Joaquina. Por outro lado, a pavimentação da avenida da Lagoa a lajotas está ganhando um ritmo intenso. Não há nada de extraordinário nesta ação, pois o mínimo que se pode esperar da municipalidade é que esteja atenta às necessidades dos seus habitantes, pelo menos no que diz respeito a obras que não carecem de grande investimento – mas é alentador verificar que estão sendo atacados justamente os pontos nevrálgicos da ilha, neste verão que começou intenso.

Vendas de Natal

Alguns lojistas da Cidade estão considerando insatisfatório o volume de vendas feito até agora para o Natal. Entretanto, a exemplo dos anos anteriores, o movimento só começa a registrar maior crescimento a partir do dia 10, quando então os artigos passam a ser adquiridos em maior quantidade. É que o dia 10 marca o início do pagamento dos vencimentos de dezembro ao funcionalismo, que se constitui na grande massa compradora do comércio de Florianópolis. A partir de então as prateleiras das lojas estarão sendo esvaziadas.

Professores na Ufsc

A Universidade Federal está anunciando que no próximo ano necessitará de 700 novos professores, em diversas categorias, para completar o corpo docente necessário a todos os cursos que mantém. Sem que vá nisto qualquer sombra de dúvida quanto à correção dos concursos de admissão de professores na UFSC, não é demais lembrar que é preciso adotar um critério bastante rigoroso nesses concursos, quando por nada porque a quantidade exigida pode prejudicar a qualidade recomendada.

Dib Cherem

O Deputado Dib Cherem figura entre os parlamentares que foram agraciados com a Ordem do Mérito do Congresso Nacional, recebendo a comenda no grau de Grande Oficial.

O Sr. Dib Cherem foi uma das boas conquistas feitas pela Câmara dos Deputados na atual legislatura e já possui naquela Casa do Congresso um currículo bastante respeitável, sendo considerado por seus pares como um dos mais atuantes congressistas, o que já lhe valeu, inclusive, manifestação idêntica dos jornalistas políticos de Brasília.

Nixon - nem morte, nem renúncia

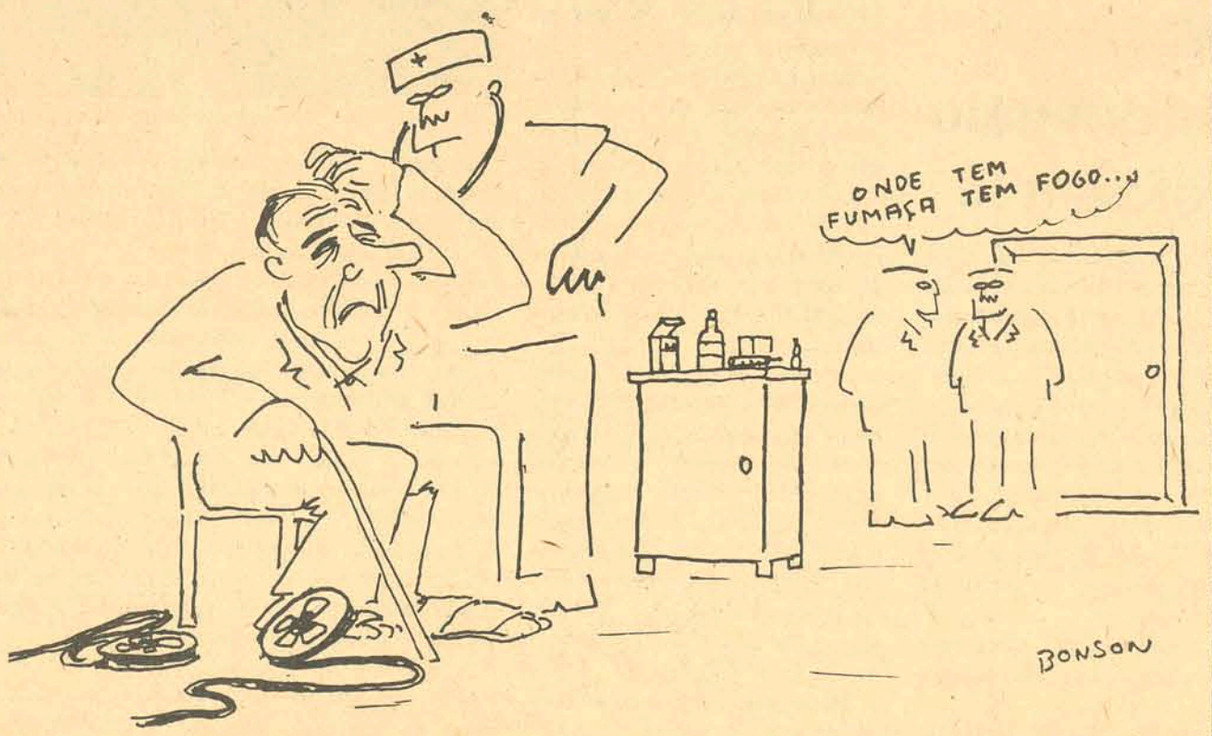

Estudos sobre Plácido de Castro

As comemorações do Centenário do libertador do Acre, José Plácido de Castro, se processam em todo o País com justificado amparo dos meios culturais e dos propugandores dos estudos históricos do Brasil. Em Santa Catarina, esse interesse encontra correspondência, graças às atividades coordenadas pela Liga de Defesa Nacional, cujo Presidente no âmbito regional, Coronel Francisco Janone Neto, desenvolve pessoalmente uma intensa campanha, com o apoio das organizações de ensino e difusão cultural.

Em âmbito nacional, o Conselho Federal de Cultura instituiu três prêmios, de 10 mil, 5 mil e 3 mil cruzeiros respectivamente, para serem disputados entre os universitários brasileiros que apresentem, até fins de janeiro de 1974, trabalhos escritos sobre a ação e a personalidade do grande patriota, a quem se devem relevantes serviços e especialmente a recuperação do Acre para o patrimônio territorial do Brasil.

Louvável, sem dúvida, é esse movimento, sobretudo pelo que significa de estímulo aos estudos e pesquisa históricas, a que concita as gerações novas, procurando culturar os valores atuantes na evolução e defesa da soberania nacional e contribuindo para perpetuar as melhores tradições cívico-políticas e patrióticas da nacionalidade. Tem, pois, a Liga de Defesa Nacional, nessa nobre cruzada de reconhecimento à memória de Plácido de Castro, não apenas o concurso das instituições de ensino superior, mas também das que, propondo-se à coordenação e incremente das atividades intelectuais e artísticas, como é o caso do Conselho Federal de Cultura – e, em Santa Catarina, o do conselho Estadual de Cultura.

Entre os Brasileiros que assinalaram assim incisivamente a sua presença na preservação da integridade territorial, política e espiritual do País, José Plácido de Castro merece lembrado, para incentivo de quantos, nos persuasivos exemplos da História, vêem com orgulho a extraordinária capacidade de sobrevivência da Nação Brasileira, através dos tempos. O Concurso instituído pelo Conselho Federal de Cultura e destinado aos universitários, não ficará sem a participação dos estudantes das escolas superiores de Santa Catarina, onde uma mocidade que se afirma sobretudo franqueada aos melhores destinos, em função de maiores glórias para o Brasil, haverá de responder, com brilho e altivez, a esse patriótico desafio.

Na verdade, a figura do recuperador do Acre para a inteireza patrimonial da nossa Pátria não tem sido suficientemente sugerida aos que se dedicam a estudos históricos. O gaúcho heróico que venceu, pela tenacidade do próprio ânimo patriótico, toda a resistência oposta pelos dominadores do território acreano e o reincorporou ao Brasil para agora constituir o Estado do Acre, faz jus ao preito que se lhe presta por ocasião do transcurso do seu Centenário, que se regista no calendário nacional a 9 do corrente. Teve, porém, já o seu biógrafo condigno: o escritor Cláudio Araújo Lima, cujo livro – "Plácido de Castro, um Caudilho Contra o Imperial – é obra de genuína projeção literária, no seu gênero. Também no 2o. volume da "História do Exército Brasileiro – Perfil Militar de um povo", há excelente trabalho, sobre a "Campanha Acreana", pondo em relevo a ação e a bravura de Plácido de Castro.

Estas referências a fontes bibliográficas vão ao encontro dos que por elas se interessam.

Gustavo Neves

Cartas

FORD FOUNDATION

– Tenho o prazer de anunciar um novo programa da Fundação Ford, de assistência às ciências sociais não econômicas no Brasil. Esse programa lançará competições de âmbito nacional, através das quais a Fundação concederá bolsas de estudo no exterior em nível de doutorado, e financiará pesquisas pertinentes a problemas e processos de mudança social.

É nosso intuito levar este programa ao conhecimento de todos os possíveis interessados em participar das competições, e eu apreciaria muito qualquer ajuda de V.Sa. nesse sentido.

Tomo a liberdade de anexar exemplares das circulares que descrevem o programa em naturalmente, coloco-me ao inteiro dispor para esclarecer quaisquer dúvidas que surjam a respeito do mesmo.

Sem mais, aproveito o ensejo para renovar meus protestos de estima e consideração, e subscrevo-me atenciosamente. Stanley A. Nicholson, representante da Ford Foundation no Brasil.

POSSE

Apraz-me comunicar-lhe que em data de ontem – 29 de novembro – assumi no exercício do cargo de Delegado de Polícia do Estreito, onde espero continuar recebendo a valiosa e útil colaboração desse tradicional e vibrante matutino, tão dinamicamente dirigido por V.Sa.

No ensejo, devo adiantar a V. Sa. que sendo meu propósito dar outra dimensão ao policiamento afeto a esta Dependência, a fim de ampliar, cada vez mais, a segurança e a tranquilidade social da população residente na faixa jurisdicional desta Delegacia, informo que a imprensa torna-se instrumento indispensável para que se alcance tal objetivo.

No mais, colocando meus modestos préstimos à inteira disposição de V.Sa., reitero protestos de elevada estima e distinta consideração. Bel. Manoel dos Santos Dias, Delegado.

POSSE II

Honra-nos sobremaneira comunicar a V.Sa. que no dia 20 de novembro, tomaram posse os novos membros da Diretoria e Conselho Fiscal do Instituto Histórico e Geográfico de Santa Catarina, com a seguinte constituição: Presidente, Victor Antônio Peluso Junior; Vice-Presidente, Walter Fernando Piazza; Secretário, professora Sylvia Amélia C. da Cunha e Tesoureiro, professor Evaldo Pauli. Conselho Fiscal: Telmo Vieira Ribeiro, Martinho Callado Junior e José Cordeiro da Silva.

Ao fazermos a presente comunicação, esperamos contar com a valiosa cooperação de V.Sa. para maior engrandecimento deste sodalício.

Aproveitamos o ensejo para apresentarmos a V.Sa. os nossos protestos de estima e distinta consideração. Sylvia Amélia C. da Cunha, Secretária e Victor A. Peluso Junior, Presidente.

Expediente

Empresa Editora, O ESTADO Ltda. Administração, Redação e Oficinas: rua Felipe Schmidt, 116 – Florianópolis – Caixa Postal 139 – Telefones: 3022 (Administração) e 4139 (Redação) – Endereço Telegráfico ESTADO – SUCURSAIS: Blumenau*: rua 15 de novembro, 504 – 3o. andar – conjunto, 303;* Caçador*: Avenida Rio Branco, 465;* Criciúma*: Avenida Getúlio Vargas, 312;* Joinville*: rua 15 de novembro, 799;* Tubarão*: Rua São Manoel – Edifício Solar.* REPRESENTANTES: Rio de Janeiro*: Representações A. S. Lara Ltda. – Avenida Almirante Barroso, 63 – conjunto 1910;* São Paulo*: Representações A. S. Lara Lt da. – Avenida São João, 1333 – 4o. andar – conjunto 44;* Recife*: Reprenaes – Rua Aurora 1071 – 3o. andar;* Belo Horizonte*: Reprenaes – Av. Amazonas 314 – Sala 907;* Salvador*: Reprenaes – Av. 7 de Setembro 29 – conjunto 505/508;* Curitiba*: C. A. Marques – Rua Mal. Deodoro 211 – conjunto 1606 – fone 232708;* Porto Alegre*: Propal – Propaganda Representações Ltda – Rua Coronel Vicente 456. Preços: número avulso: domingos – Cr$ 1,00 e dias úteis Cr$ 0,80.* Assinatura*: anual – Cr$ 160,00 e semestral Cr$ 90,00.*

O ESTADO não aceita para publicações colaborações em forma de artigos assinados que não forem solicitados, não se responsabilizando pelos originais enviados à Redação.

Acervo: Biblioteca Pública SC - Hemeroteca Digital Catarinense

Produção de veículos a gás só depende de autorização do CNP

Desde que o Conselho Nacional de Petróleo autorize a utilização em veículos do GLP – gás liquefeito de petróleo – a Puma Veículos e Motores S.A. terá condições de produzir, em três meses, mil "Kits" – sistemas – de carburação a gás por dia.

Em carta que será enviada ao CNP na próxima segunda-feira, a Puma consultará o órgão sobre a possibilidade de liberação do gás para uma frota mínima de cinco mil veículos, o que justificaria o início da produção dos "Kits", que serão fabricados com base em estudos e testes já realizados pela empresa durante um ano e meio, mas arquivados no final de 71, por falta de autorização do CNP.

DURABILIDADE

O aumento da durabilidade do motor – três vezes maior, no mínimo, em relação à gasolina –, uma diminuição no desgaste mecânico dos componentes como o pistão, anéis e cilindros, além do controle da poluição, foram alguns dos resultados positivos obtidos nos testes realizados pela Puma com o carro movido a gás.

Inicialmente, realizaram-se os testes com o veículo vazio, conseguindo-se 24 quilômetros com um quilo de GLP. Em seguida, com o veículo transportando sua carga máxima, um quilo de gás permitiu a rodagem de 14 quilômetros. Depois de 300 mil quilômetros de testes, a rodagem média obtida com um quilo de gás foi de 19 quilômetros, enquanto, com a gasolina, a mesma "Pick–Up" fazia seis quilômetros, em média com um litro. Lembrando-se que cada litro de gasolina corresponde a dois quilos de gás, a primeira vantagem apontada pelo sistema foi a economia.

PARA TODOS OS VEÍCULOS

Segundo o diretor-técnico da Puma, Milton Masteguin, qualquer veículo pode ser movido a GLP, bastando a substituição do sistema de alimentação à gasolina, pelo "kit" de carburação a gás, num trabalho que é realizado em horas, custando entre Cr$ 1.500,00 a Cr$ 2 mil.

Basicamente, o "kit" de carburação a gás – que poderá ser produzido pela Puma – é constituído de um reservatório, condicionado a válvulas de segurança, encanamentos, filtro, válvula magnética, descompressor – ou vaporizador – e carburador para gás.

A única desvantagem apontada no sistema é o peso do reservatório para o gás, de oito a 10 vezes maior que o do tanque de gasolina.

– Enquanto o tanque de gasolina – explica Milton Masteguin – é feito em chapa fina, pois servirá somente de depósito, estando sob pressão atmosférica, o reservatório de gás terá paredes mais grossas, pois o GLP é conservado sob pressão. Em veículos de carga leve e pesada não haverá grande influência, ocorrendo a desvantagem nos carros menores. Mas, para cada tipo de carro, será estudado um tipo adequado de reservatório. Mangels está disposta a colaborar na fabricação dos reservatórios, que deverão ter forma cilíndrica ou ovalada, aumentando a resistência à pressão. Há possibilidade, também, de se instalarem reservatórios fixos ou móveis, através do sistema de quotas – como é feito em relação aos botijões domésticos.

Considerando anti-econômica a adaptação do motor Diesel para gás – "sai mais barato comprar um motor à gasolina e adaptá-lo" – a Puma se dispõe somente a produzir "kits" para carburação a gás, evitando os sistemas mistos – gasolina e gás – "que são muito complexos, com maiores possibilidades de falhas, o que poderia provocar mal-entendidos nos usuários"

Enquanto o GLP já é usado no amaciamento dos motores pelas próprias indústrias automobilísticas, em veículos das docas de Santos e em carros de distribuição das companhias de gás, a grande dificuldade para a utilização do sistema está no abastecimento que depende de autorização do CNP.

Segundo Masteguin, o abastecimento deve ser mais cuidadoso, em relação ao da gasolina, "e somente firmas idôneas, com pessoal especializado, poderão fazer esse serviço".

– Mas acredito – continuou – que, se houver autorização, as próprias companhias de gás estariam dispostas a montar o dispendioso sistema de abastecimento.

"Autênticos" não querem eleição

O deputado Paes de Andrade, membro do Diretório Nacional do MDB e um dos coordenadores do antigo "grupo autêntico", revelou ontem em Brasília que o seu Partido não poderá participar da eleição presidencial indireta de 15 de janeiro "nem como testemunha", acrescentando não ter dúvidas de que o deputado Ulisses Guimarães "surpreenderá o país com o gesto de renúncia de sua contra-candidatura".

O parlamentar oposicionista assinalou que os candidatos deverão renunciar, durante a campanha, ou no plenário do colégio eleitoral, "quando se levantar o pano para o ato final dessa ópera da sucessão". Disse ainda Paes de Andrade que em torno do essencial – a restauração do Estado de direito – o MDB está, como sempre esteve, unanimemente intransigente".

Enquanto isso, o secretário-geral do MDB, deputado Tales Ramalho embora não desconhecendo o movimento do grupo minoritário pró-renúncia dos candidatos, disse que Ulisses Guimarães e Barbosa Lima Sobrinho encerrarão a concentração político-partidária na Guanabara, dia 13 de janeiro, na Assembléia Legislativa.

A direção do Partido da oposição faz questão de deixar claro que não houve, por parte do governo Chagas Freitas, "quaisquer restrições à concentração dos candidatos-simbólicos à sucessão presidencial no Rio". Ulisses e Barbosa Lima estarão na próxima semana em Fortaleza. Sábado, haverá comício do MDB em Santos. Paes de Andrade informou que estará no seu Estado a fim de receber os candidatos do seu Partido.

NOTICIARIO NACIONAL FORNECIDO PELA AJB

Costa Cavalcanti disse que hoje os trabalhadores se organizam em comunidade, ao contrário do que ocorria antes da revolução.

Cavalcanti: depois da revolução, trabalhador teve melhor habitação

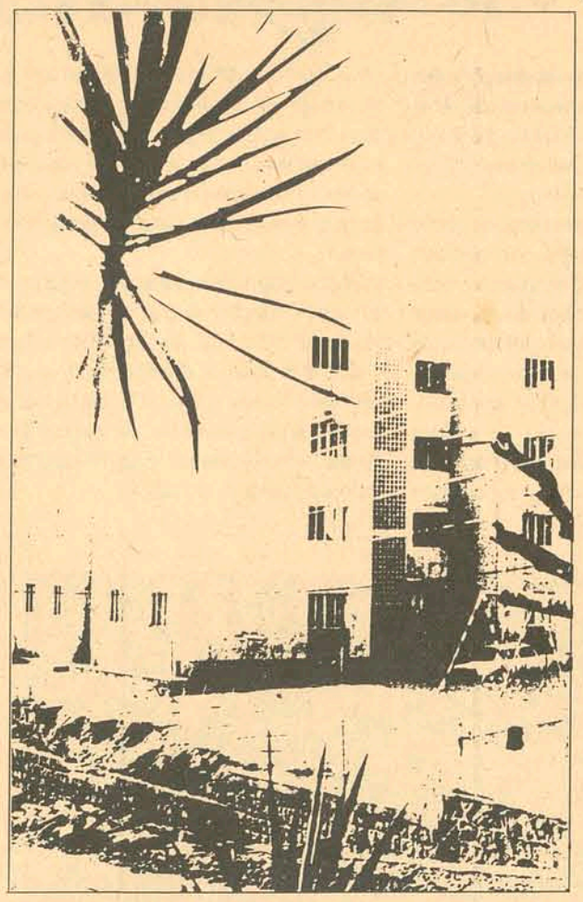

Ao lembrar que quase um milhão de brasileiros moram em apartamentos construídos através do Plano Nacional de Habitação, o ministro do Interior, José Costa Cavalcanti, afirmou que hoje os trabalhadores se organizam em comunidades para cuidar dos interesses da própria classe, ao contrário do que ocorria antes da revolução, quando chegavam a promover ações contra os interesses do país.

O Ministro admitiu que no início do progrma habitacional houve "distorções" – quanto ao aspecto de localização, por exemplo –, mas explicou que o deficit habitacional no país era tão grande que se justificou a pressa em eliminá-lo.

O ministro do INterior fez um breve improviso após presidir a solenidade da assinatura de contrato para um financiamento de Cr$ 104 milhões a quatro cooperativas habitacionais gaúchas que construirão em Porto Alegre um total de 2.294 apartamentos. A cerimônia foi realizada na nova sede do Instituto de Orientação às Cooperativas Habitacionais do Estado do Rio Grande do Sul, inaugurado pelo próprio ministro.

Costa Cavalcanti elogiou a atuação dos Inocoope das cooperativas, "que têm a grande virtude de organizar a vida em comunidade". Afirmou também que a carteira de cooperativas do BNH promoveu, recentemente, uma campanha no Rio Grande do Sul para que famílias gaúchas com renda de três a oito salários mínimos se habilitassem através de questionários enviados pelo correio às habitações oferecidas. "Para satisfação nossa, três mil famílias nos responderam e 2.300 delas já foram escolhidas para habitar os prédios que serão construídos através dos financiamentos concedidos hoje (ontem) pelo agente do BNH" – concluiu.

Incendiários estão prejudicando a cultura da cana em Pernambuco

Os constantes incêndios nos canaviais, que têm provocado sérios prejuízos à economia açucareira de Pernambuco, modificaram todo o planejamento dos usineiros e plantadores, e transformaram a vida do trabalhador rural, que agora trabalha sem horário e não permite que sua mulher e filhas saiam de casa, para não serem molestadas pelos incendiários.

Paralelamente aos acontecimentos, as populações dos municípios atingidos pelos incêndios vivem momentos de tensão, os fornecedores de cana, procurando encontrar uma solução para o problema, vão pedir ao Instituto do Açúcar e do Álcool, a construção de torres de guarda que mantenham os canaviais intensamente vigiados. As mulheres e filhas dos moradores das plantações saem em polvorosa, gritam e pedem socorro, quando avistam um carro ou um cavaleiro que se aproxima. Para elas, um estranho, é um incendiário.

Na cidade de Vicência, local dos maiores incêndios, o comentário é sempre o mesmo: "qual é o engenho queimado hoje? Quantas toneladas? Qual foi o prejuízo? ". Este município do interior pernambucano, com 28 mil habitantes, espera que os órgãos de segurança façam alguma coisa e evitem que a economia de toda a região seja atingida pelas mãos criminosas.

REFORÇO POLICIAL

O Prefeito da cidade, a mais castigada da zona da mata, Amaury Pedrosa Ribeiro, vem diariamente mantendo contatos com as autoridades, tentando encontrar uma solução para o caso, pois quando o delegado Pedro Nolasco da Silva pediu reforço policial ao Secretário de Segurança, recebeu quatro soldados do segundo Batalhão da Polícia Militar de Pernambuco, constituindo um efetivo de oito homens para fiscalizar e diligenciar a 55 engenhos e quatro grandes usinas.

A criação de postos e torres de vigilância, principalmente nos engenhos e fazendas localizadas nas partes altas da região, é defendida por Luiz Gomes Maranhão, o maior plantador daquela área, que disse "ser a única medida viável que poderia apresentar bons resultados"

Médico diz que drogas, como o LSD, alterar a função sexual

Um trabalho de pesquisa sobre "o mecanismo da ejaculação" do professor Marberger, da Universidade de Innsburg, Áustria, apresentado ontem no simpósio de genética, mostrou que "as drogas geralmente não estimulam a função sexual, pelo contrário, deprimem e inibem o ato sexual e reprimem a ejaculação."

O professor Marberger iniciou o trabalho lamentando que, "por causa dos tabus", os conhecimentos científicos sobre o mecanismo da ejaculação no ser humano são ainda bastante escassos".

– Só a partir da última década, com a mudança da filosofia e da moral e com o d[illegible]vimento da Medicina, esses conhecimentos foram mais aprofundados, mas na maioria são ainda inconclusivos – acentuou o professor Marberger.

Limitado pelas deficiências [illegible] tudos relacionados com o mecanismo da ejaculação, o professor Marberger fez no seu trabalho uma análise superficial dos principais problemas que interferem no mecanismo da ejaculação do homem dando ênfase especial a doenças e problemas de má formação do seu órgão reprodutor e suas consequências.

Entre muitas doenças mencionadas o professor Marberger dedicou atenção especial àquelas diretamente relacionadas com o sistema nervoso e daí o professor fez uma análise bastante sucinta da influência negativa das drogas na função sexual.

O professor Marberger foi categórico na afirmação de que "poucas drogas estimulam a função sexual", o que vai de encontro a muitos estudos científicos a respeito. Sobre o LSD, especificamente, disse o professor Marberger que seu efeito no ato sexual é "muito vago". O álcool, entre muitas outras, foi apontado pelo professor como droga que interfere negativamente na atividade sexual, particularmente no mecanismo de ejaculação.

Universidade baiana tem melhor método para avaliar "custo-aluno"

A Universidade Federal da Bahia, criou um processo para apuração do "custo-aluno", o qual deverá ser adotado em todo Brasil.

O processo utilizado pela Universidade Federal da Bahia, desde 1970, para apuração do custo dos alunos será o método adotado por todas as Universidades Federais e Escolas Superiores independentes, a partir deste ano, para a avaliação de seus custos respectivos. Todas elas deverão enviar seus levantamentos ao MEC' Em forma de relatório, até o próximo dia 28 de fevereiro.

Essa foi a principal decisão do encontro dos especialistas das Universidade e escolas isoladas federais encerrada esta semana em Salvador, levando-se em conta que até agora as universidades não dispunham de um método utilizado sistematicamente ou aplicado uniformemente em todas, e que o método da Ufba tem as vantagens de ser simples, acessível e de permitir comparações entre uma Universidade e outra.

MELHOR AVALIAÇÃO

Partindo da análise desses relatórios – que tomarão por base o método empregado pela Ufba –, o MEC procurará uniformizar o critério de avaliação de custos universitários no país. Em síntese, esses sistemas de "apropriação de custos" consiste na identificação das despesas corrente da universidade, com o ensino de graduação, pós-graduação e outros níveis, além de pesquisas, cursos de extensão e assistência estudantil. Com base no aprofundamento de estudo dos custos de graduação, chega-se ao custo médio unitário por aluno.

Segundo informou na última quarta-feira o adjunto do Reitor para assunto de planejamento e administração da Ufba, Jorge Hage Sobrinho, o preço médio de um aluno da Universidade Federal da Bahia é de Cr$ 3.752,26 (ano de 1972) e o aluno que sai mais caro para a Universidade é o do curso de enfermagem, ultrapassando mesmo o do aluno de Medicina, devido ao fato de serem em muito menor número os alunos do curso de enfermagem. Um aluno deste curso, custou em 1972 para a Universidade Cr$ 12.519,39. Enquanto o aluno de Medicina custou Cr$ 9.192,22. O aluno que sai mais barato é o do curso de ciências sociais que em 1972, custou Cr$ 2.144,76.

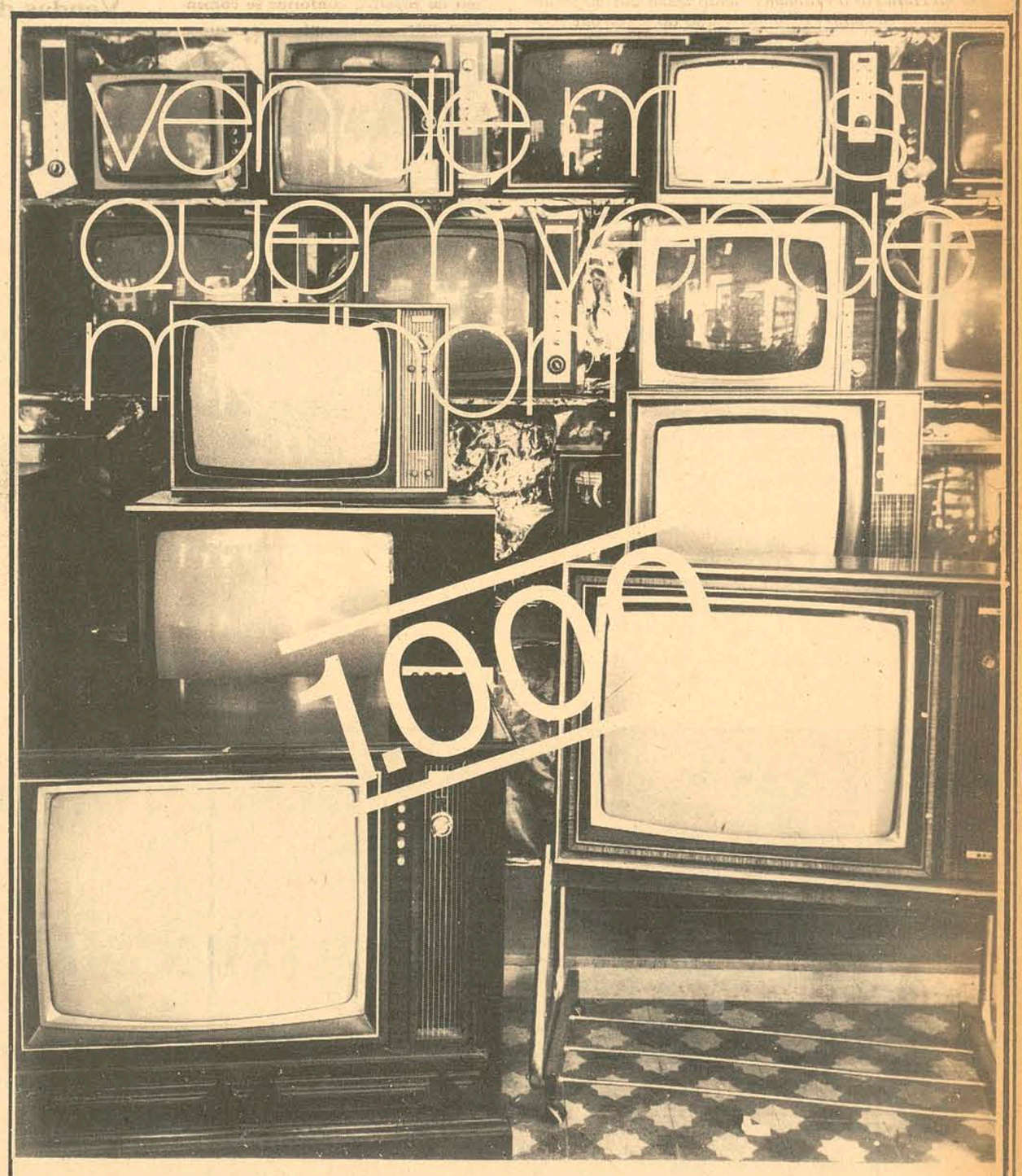

As Casas Santa Maria já venderam mil televisores em cores e das mais famosas marcas: Philips, Philco, Admiral, Telefunken, Semp, todos coloridos e da melhor qualidade!

São mil televisores a cores vendidos pelas Casas Santa Maria!
Quem vende mais é porque vende melhor!
Temos para pronta entrega!

CASAS SANTA MARIA

GRAN META PUBLICIDADE

Acervo: Biblioteca Pública SC - Hemeroteca Digital Catarinense

Ministros vão ver as embalagens que Cacique fabricará

Os Ministros Pratini de Moraes e Moura Cavalcanti e o Governador Emílio Gomes, do Paraná, já confirmaram presença dia 14 no ato de inauguração da nova fábrica do Grupo Cacique em Londrina: a Cacique de Embalagens S.A. Indústria e Comércio. A nova indústria se concentrará em fios sintéticos, tecidos e sacos de fios trançados e outros manufaturados de polipropileno para embalagens.

O Sr. Hor ário Coimbra, presidente da empresa, disse que a indústria atenderá o mercado interno e a demanda externa. Em sua etapa inicial, os teares da Cacique de Embalagens produzirão apenas sacos de fios trançados de polipropileno. mundialmente difundidos, e que oferecem melhores custos a agricultores, pecuaristas, industriais, comerciantes, cooperativas e armazéns gerais.

De acordo com as estimativas, as atividades do Ibagesc para o próximo ano vão exigir um dispêndio superior a Cr$ 4 milhões

Ibagesc já programou o seu plano operacional para o próximo ano

O presidente do Instituto Brasileiro de Assistência Gerencial à Pequena e Média Empresa de Santa Catarina – Ibagesc –, Sr. Arv Mesquita, apresentou ontem à apreciação do Conselho Deliberativo a proposta orçamentária e o plano operacional para o próximo ano.

O orçamento prevê uma receita de Cr$ 4.190.000,00, dos quais cerca de 60% são oriundos de contribuições do Centro Brasileiro de Assistência Gerencial, 30% de atividades (cursos, seminários, assistência gerencial, estudos e pesquisas contratadas, etc) e os restantes de outras fontes, como doações dos instituidores e mantenedores do Ibagesc, quais sejam, o BRDE, a Sudesul, a Secretaria do Desenvolvimento Econômico, o Fundesc e outros.

No campo da assistência gerencial o Ibagesc pretende atingir por contato direto a cerca de 130 empresas, realizar perto de 80 análises/diagnósticos empresariais e realizar 65 contratos de assistência gerencial, com a média de dois projetos específicos de consultoria.

No setor de treinamento, prevê-se a realização de no mínimo um curso a cada três meses para pós-graduados, com a finalidade de formar consultores para o próprio Ibagesc e gerentes para as empresas. Também deverão ser realizados 18 seminários para empresários e outros para treinamento do pessoal interno.

No campo dos estudos, o Ibagesc pretende concluir o diagnóstico global do setor industrial de Santa Catarina e o perfil industrial do complexo mecânico metalúrgico, além de iniciar pelo menos mais dois perfis industriais que forem recomendados prioritariamente pelo diagnóstico global.

Fundesc já libera novos empréstimos e financiamentos

O Fundo de Desenvolvimento do Estado de Santa Catarina – Fundesc – liberou ontem novos empréstimos e incentivos fiscais a várias indústrias catarinenses, num total de Cr$ 4.370.692,62. Em empréstimos industriais foram liberados à Cerâmica Sartor Ltda., de Criciúma, Cr$ 406.668,00.

Com incentivos fiscais foram beneficiadas as seguintes empresas: Glopress S/A – Artigos Educacionais, de Blumenau, com Cr$ 400.000,00; Indústria Alimentícia Parati S/A, de São Lourenço do Oeste, com Cr$ 387.628,86; Cooperativa Central Agrícola do Sul Catarinense, de Criciúma, com Cr$ 93.921.54; e Embraco – Empresa Brasileira de Compressores S/A, de Joinville com Cr$ 3.082.474,22.

COTAS DE ICM

O Secretário da Fazenda autorizou a distribuição das parcelas do Imposto de Circulação de Mercadorias aos municípios catarinenses, referentes a 1o. de dezembro, cujo total atinge a cifra de Cr$ 8 milhões.

Os municípios contemplados com maiores parcelas, são: Joinville, com Cr$ 1.230.354,00; Blumenau, com Cr$ 909.585,00; Lages, com Cr$ 473.875,00; Brusque, com Cr$ 247.920,00; Florianópolis, com Cr$ 246.070,00; e Itajaí, com Cr$ 205.266,00.

Entre os que menos receberão de retorno pelo recolhimento de ICM estão: Santa Rosa de Lima, com Cr$ 379,25; Itapema, com 401,40; Águas Mornas, com Cr$ 412,40; Garopaba, com Cr$ 1.018,96; Piçarras, com 1.198,80; e Anitápolis, com Cr$ 1.253,90.

Pepsi marcou para 3a. feira abertura da fábrica local

Será inaugurada na próxima terça-feira, em São José, a primeira fábrica de Pepsi-Cola a ser instalada em Santa Catarina, objetivando abastecer o litoral e o Vale do Itajaí.

A fábrica, localizada no bairro de Campinas, na divisa do município de São José com Florianópolis, ocupa uma área de 4.800m2 e uma área construída de 3.600m2, onde foram instaladas duas linhas de engarrafamento, utilizando moderno equipamento e com capacidade de produzir mil caixas de refrigerante por hora, sendo fabricados todos os produtos da linha da Pepsi-Cola.

A implantação da fábrica, que contou com o apoio da Prefeitura de São José, gerou cerca de 200 empregos, em quase sua totalidade para operários não qualificados, sendo mais de 90% dos empregados recrutados no município, com exeção, somente, dos funcionários da administração e técnicos especializados em refrigerantes.

Segundo planos da empresa, essa fábrica deveria ser instalada no Paraná, mas considerando o comportamento do mercado catarinense, principalmente do litoral, os projetos foram alterados e a fábrica instalada aqui.

Frigorífico Seára inaugura novas instalações na GB

O Frigorífico Seára inaugurou suas novas instalações na Guanabara, em ato que contou com a presença do Secretário da Fazenda daquele Estado, do Senador Lenoir Vargas Ferreira e de outras autoridades. Com novos equipamentos, o frigorífico tem capacidade para a mazenar até 500 toneladas, muitas das quais destinam-se à exportação.

Nos próximos dias o Frigorífico Seára, segundo informaram seus diretores, serão exportados para o Oriente Médio vários dos seus produtos.

Nosso crescimento surpreende os estrangeiros

O vice-presidente da Bryant Grinder Corporation, Sr. Alan E. Stubbs, membro da missão norte-americana de máquinas operatrizes. Que está em visita ao país, disse ontem em Belo Horizonte que "o crescimento econômico e industrial nacional tem causado espanto aos empresários estrangeiros.

Segundo ele, os homens de negócio dos Estados Unidos demonstram atualmente grande interesse em conhecer em detalhes os vários aspectos da política Econômica brasileira, e aprender a negociar com o empresário nacional.

– Acredito – disse – que o ideal da política econômica nacional seja o ajustamento existente entre a empresa privada e o governo, com um objetivo apenas, que é o desenvolvimento do setor industrial e o aumento das exportações do País.

Para o Sr. Alan Stubbs, é necessário que os empresários norte-americanos venham mais ao Brasil, para que possam ter uma real visão de seu desenvolvimento.

Desperte o Publicitário que há em você.
E habilite-se a mudar de profissão.

Hoje é o dia da propaganda. Não é feriado. A banda não vai tocar na praça.
Os publicitários trabalham hoje como todos os dias. Fazendo propaganda dos outros.
A propaganda que gera riqueza. Porque estimula as pessoas a consumirem mais e melhores produtos e serviços. A propaganda que, entre outros benefícios, torna possível ver televisão e ouvir rádio sem se pagar nada. Que barateia o preço dos jornais e das coloridas revistas, sabia?
A Bescom – Besc S.A. Serviços Técnicos de Comunicação é uma nova agência de propaganda. Que pela primeira vez está vivendo esse dia dos publicitários.
Ela resolveu comemorar o Dia da Propaganda de um jeito diferente.
Dando a você a oportunidade de ingressar neste fascinante mundo da propaganda.(*)
Crie um anúncio neste espaço aí ao lado.
São 100 centímetros de coluna para você preencher com uma boa idéia.
O assunto você mesmo escolhe.
Se achar que o anúncio deve ser ilustrado, ilustre-o.
Ou peça ajuda àquele seu amigo que tem jeito para desenho ou fotografia.
Mande o anúncio para nós.
Se ele for realmente bom, estamos dispostos a conversar – sem compromisso – com você.
Desta conversa pode sair a sua chance de mudar de profissão.
Mãos a obra.
Desperte o publicitário que há em você.
E habilite-se a comemorar o próximo dia da Propaganda junto conosco.

BESC S.A. SERVICOS TECNICOS DE COMUNICAÇÃO
Rua Anita Garibaldi, 19 conj. 504/505 Florianópolis

4 de Dezembro
DIA DA PROPAGANDA

(*) Mas, não esqueça: publicitário é como Mãe, Padece num paraíso.

Acervo: Biblioteca Pública SC - Hemeroteca Digital Catarinense

Nacional

Agora Paulo César sai do Flamengo

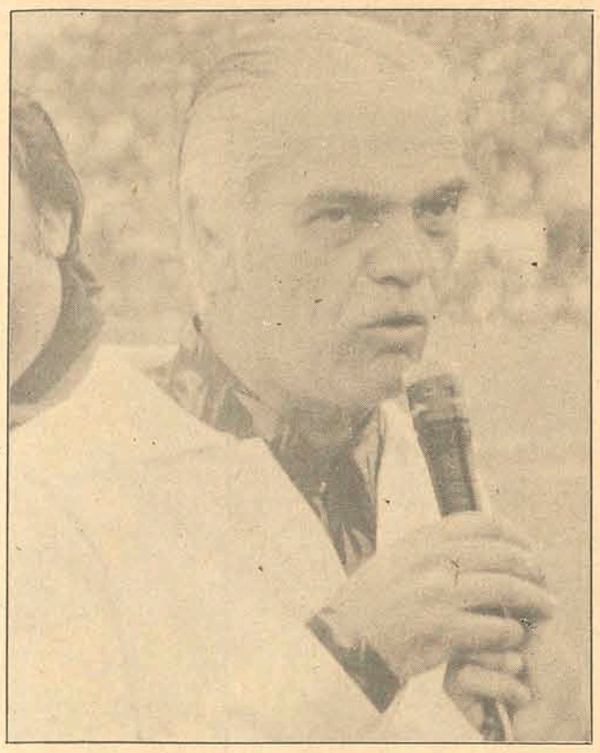

O vice-presidente do Flamengo, Ivã Drumond, afirmou ontem de manhã na Gávea que as declarações de Paulo César "não tenho mais ambiente para permanecer no clube" – aborreceram bastante a direção e que o problema agora será resolvido pelo presidente Hélio Maurício.

Há muito tempo Paulo César vem desagradando a dirigentes e torcedores do clube e o último episódio foi a discussão com o funcionário Aristóbulo de Mesquita, em Manaus. Depois do jogo contra o Rio Negro, Paulo César queria viajar em avião diferente da delegação e Aristóbulo não concordou, surgindo daí um problema sério entre os dois.

A cúpula do Flamengo foi informada sobre o assunto e se espalhou a notícia de que Paulo César seria punido com multa de 60 por centro sobre seus vencimentos. Mas essa punição não foi comunicada oficialmente ao jogador.

PALAVRA FINAL

Quarta-feira, na Gávea, Paulo César rompeu com o clube, ao afirmar que não tinha mais diálogo com o presidente e vice, criticando-os por apoiar Aristóbulo Mesquita, "funcionário que já à justiça do trabalho contra o próprio clube. A palavra dele é mais importante do que qualquer jogador e, diante disso, não tenho mais ambiente no Flamengo".

Ontem pela manhã Ivã Drumond informou que a multa de 60 por cento está mantida e que o jogador deverá sofrer consequências mais graves, em virtude de suas declarações. O presidente Hélio Maurício, por sua vez, explicou que ainda não decidiu nada sobre o caso e que dará a palavra final hoje.

Zagalo não foi ao clube devido ao falecimento de sua sogra, mas o time para enfrentar o Botafogo domingo, já está definido. As únicas modificações são a entrada do juvenil Paulinho no lugar de Liminha, contundido, e de Zico no de Dario. No coletivo dirigido por Jouber ontem de manhã, titulares e reservas empataram em zero.

Olaria (ainda) pensa nas finais e quer vencer hoje o América (GB)

Com vinte e dois pontos positivos e vinte e oito negativos, o Olaria ainda com remotas chances de classificação, enfrenta hoje a noite às 21 horas no Maracanã, o América (GB), já desclassificado.

A situação do Olaria não é das melhores e terá que vencer além do jogo de hoje os outros dois restantes, e esperar o azar da Portuguesa, Comercial, Desportiva e Figueirense.

Ontem pela manhã, Paulinho de Almeida dirigiu um leve treino tático que serviu mais como recreação. Roberto Pinto, o mais velho jogador da equipe, explicou a seus companheiros, que a situação do Olaria não é das melhores, mas também não é desesperadora.

A principal preocupação do treinador Marinho do América, foi com o goleiro Paiz. Ele treinou a parte e foi bem exigido pelo técnico, principalmente nas saídas de gol. Flecha, com dores musculares não participou dos exercícios da manhã de ontem, mas não é problema para hoje. Mauro jogou no seu lugar na ponta direita e foi um dos destaques do treino, marcando o único gol do coletivo.

PREOCUPAÇÃO

Como o América não tem mais chances de conseguir a classificação para a fase final, jogará despreocupado e isto poderá complicar, afirmou Paulinho de Almeida. Todavia, deixou bem claro que o Olaria jogará ofensivamente e tentará liquidar a partida nos primeiros minutos. Jair Pereira e Jair, ouviram atentamente a palestra do treinador e garantiram que farão os gols para tentar classificar o Olaria. Gessê, que não participou do coletivo, tem presença garantida. Ele foi poupado por medida de precaução, devido a pancada que recebeu no tornozelo na última partida contra o Atlético Mineiro.

Os dois times jogarão assim: OLARIA – Ubirajara; Mauro Cruz, Mario Tito, Gilberto e Da Costa; Silva, Gessê e Roberto Pinto; Antoninho, Jair e Jair Pereira. AMÉRICA – Paiz; Cabrita, Alex, Wilson e Alvaro; Ivo e Tadeu; Flecha, Renato, Sergio Lima e Luizinho.

Um Memorial defende Campos

O Presidente da Comissão de Inquérito da CBD que investiga o "caso Campos", Dr. Anibal Pelon, disse ontem a tarde que o exame do jogador – contraprova anti-doping – foi transferido de segunda para terça-feira, e será realizado no Jóquei Clube, no Rio.

O técnico encarregado do exame não estará na Guanabara segunda-feira, e isso teria motivado a transferência. No final da tarde, o advogado Flávio D'Alva Simão, que representa o Atlético eo o jogador Campos, em Companhia do Sr. Canor Simões Coelho, da Federação Mineira, reuniu-se com o presidente do Superior Tribunal de Justiça Desportiva Sr. Moacir Ferreira da Silva, para esclarecer pontos do memorial anexado ao processo, em defesa do atleta.

O memorial se baseia nos seguintes pontos da declaração universal dos direitos do homem:

"Todo homem tem direito de receber dos tribunais nacionais competente remédio efetivo para atos que violem os direitos fundamentais que lhe sejam reconhecidos pela constituição, pela lei artigo 8".

Todo homem acusado de ato delituoso tem o direito de ser presumido inocente até que a sua culpabilidade tenha sido provada de acordo com a lei em julgamento público, no qual lhe tenham sido asseguradas todas as garantias necessárias a sua defesa – artigo 1o.

A constituição assegura aos brasileiros e estrangeiros residentes do País a inviolabilidade de direitos concernente à vida, à liberdade, à segurança e à propriedade nos termos seguintes:

Parágrafo 15o. – A lei assegurará aos acusados ampla defesa com os recursos a ele inerentes. Não haverá foro privilegiado nem tribunais de exceção – artigo 153 da Constituição Federal; parágrafo 15o."

Alcino pode ser preso a qualquer momento

Fonte da Justiça Carioca explicou que o jogador Alcino, goleador do Remo, poderá ser preso a qualquer momento, já que o habes-corpus concedido pelo juiz da Primeira Vara Penal de Belém teve apenas o efeito preventivo local e ocasional, isto é, evitou tão somente que o jogador fosse preso imediatamente.

Segundo a fonte, Alcino não poderá viajar ao Recife para o jogo de domingo contra o Náutico, porque os agentes da Polinter com toda certeza executarão a ordem de prisão dada pelo juiz da Vigésima Primeira Vara Criminal do Rio, Sr. Asclebiades Eudóxio Rodrigues. Disse também que lá mesmo em Belém, Alcino está ameaçado de ser preso a qualquer momento.

De acordo ainda com a explicação, os advogados do Remo terão de entrar primeiro com um pedido de habeas-corpus na justiça do Rio para depois pedir a revisão do processo, mas antes o jogador terá se ser recolhido à prisão. Esse pedido deve ser feito até o final deste mês, porque no início de janeiro entra em vigor o novo Código Penal, que não admite esse tipo de revisão.

Essa fonte disse também que houve exacerbação de pena, porque Alcino não poderia ter sido condenado a 5 anos e 4 meses de reclusão por ser primário, não possuindo antecedente criminal. Explicou que a denúncia do Ministério Público é falha, porque não fixa a hora e o local exato do crime cometido por Alcino.

Com base no processo, Alcino Neves dos Santos Filho, esse o nome do atacante do Remo, e Damião Oliveira do Nascimento, na noite do dia 4 de outubro de 1970, entraram num táxi corcel na Avenida Automóvel Clube, em Vicente de Carvalho, pedindo que o motorista se dirigisse à Vista Alegre. Logo em seguida, segundo o depoimento de Alcino, Damião encostou um revólver de brinquedo da marca estrela na nunca do motorista, que, além do carro, ainda entregou Cr$ 28,00. Os dois usaram o carro para passeios, pois segundo declararam queriam apenas se divertir.

Fittipaldi treinando para GP da Argentina

Emerson Fittipaldi telefonou ontem aos seus familiares, em São Paulo, anunciando a antecipação de sua chegada ao Brasil para amanhã marcada anteriormente para o dia 10 próximo. O piloto já encerrou os treinos no autódromo de Dijon e termina hoje de manhã, a preparação em Paul Ricard.

No dia 12 ele assistirá a "Avant–Premiere" do filme "O Fabuloso Fittipaldi, de Roberto Farias, que será mostrado no auditório do Palácio do Governo, com renda para uma Associação Beneficente. No dia 3 de janeiro, o piloto e diretores da Maclaren, sua nova equipe, anunciarão, oficialmente, seus patrocinadores para a próxima temporada.

Nos dias 4, 5 e 6 o vice-campeão mundial de fórmula-1 deste ano iniciará os testes de seu carro no autódromo de Interlagos e embarcará em seguida para Buenos Aires, onde repetirá a preparação com vista ao grande prêmio da Argentina, marcado para o dia 13 de janeiro. O grande prêmio Brasil será disputado no dia 27 e a terceira prova da temporada, o grande prêmio da África do Sul realizado no dia 2 de março, naquele País.

Amadorismo

Antes de tomar posse Steiner vai pedir intervenção do CND

Antes de tomar posse na Confederação Brasileira de Automobilismo, o gaúcho José Carlos Steiner renovará ao Brigadeiro Jerônimo Bastos seu pedido de intervenção pelo CND, que estava sendo protelado devido à indefinição da Justiça Civil.

Ontem, ao retornar de uma viagem de negócios pelo interior do Rio Grande do Sul, Steiner tomou conhecimento da nova situação e reafirmou sua decisão: "Na semana que vem vou ao CND falar novamente com o Brigadeiro. Sei que ele reconhecia Eloi Menezes como presidente enquanto não houvesse decisão judicial. Agora já existe esta decisão e, como presidente da CBA, garanto que o CND pode e deve intervir".

José Carlos Steiner terá uma reunião hoje à tarde com seu advogado no Rio, Athos Pimentel, a fim de inteirar-se de todas as providências jurídicas que deve tomar. Entretanto, antes mesmo da reunião, Steiner afirma que não tomará posse da CBA sem que o CND ou o Ministério de Educação abra inquérito para apurar a situação em que a entidade se encontra. Steiner esclarece:

– Mesmo que não haja intervenção, tenho um só caminho a seguir: primeiro, solicitar ao Ministério de Educação ou ao CND a abertura de um inquérito com levantamento administrativo da CBA; segundo, convocar uma assembléia para eleger o novo presidente da CBA imediatamente, pois sou apenas o primeiro vice-presidente no exercício da presidência.

Steiner adianta também que os representantes de Federações nesta assembléia serão os que exerciam seus cargos antes do dia 2 de setembro. Depois disso, Eloi Menezes decretou intervenções nas Federações de São Paulo, Paraná e Rio de Janeiro. Steiner não aceita os interventores como representantes legais das Federações "todas as medidas tomadas por Eloi após a data citada serão anuladas, a não ser aquelas que beneficiarem o automobilismo brasileiro".

Uma vez definido o problema da CBA pela justiça do Distrito Federal e logo após resolver a questão do novo presidente, Steiner pretende solucionar os problemas pessoais que a crise da CBA lhe causou:

"Recebi várias ameaças e algumas delas chegaram a ser concretizadas. Vou reunir-me com meus advogados para tratar disso também, pois essas pessoas que me fizeram mal não ficarão impunes".

Embora procure manter sigilo, Steiner já revelou a amigos pessoais que uma dessas ameaças foi uma carta que Eloi Menezes teria enviado ao Banco Itaú-América, onde o gaúcho trabalha, tentando prejudicar sua vida profissional.

Outras ameaças de Eloi Menezes foram feitas ao presidente da Federação Gaúcha de Automobilismo, Enio Lunardi Machado. Com três ou quatro telefonemas diários, Eloi ameaçava Lunardi de intervenção na Federação Gaúcha, caso este não passasse a apoiá-lo. A pressão foi tanta, que chegou a provocar um desentendimento entre Lunardi e o vice presidente da Federação Gaúcha, Ibrahim Gonçalves, agora também presidente do Conselho Técnico Desportivo Nacional.

DESENHISTA

Precisa-se de um com capacidade comprovada para desenvolver projetos arquitetônicos.
Horário integral.
Oferecemos:
Semana de 5 dias, excelente ambiente de trabalho, salário a combinar.
Os candidatos deverão apresentar-se munidos de trabalhos executados, no edifício Centro Executivo Miguel Daux sala 604 no horário comercial. Inútil apresentar-se sem as condições exigidas

SENSACIONAL
Conjunto Sanitário colorido Cr$ 250,00
Fórmica Cr$ 101,00
Tintas Coral e Ipiranga 20% de desconto
e até o ferro com 10% de desconto.
Sempre os melhores preços.
PHILIPPI & CIA.
a casa do construtor
Centro – Estreito e Balneário Camboriú
Fones: 6520 – 6368

Acervo: Biblioteca Pública SC - Hemeroteca Digital Catarinense

Figueirense

Os dirigentes do Vasco gostaram da atuação do meia cancha e querem levá-lo para o Rio, depois do nacional

Fred no Vasco, depois do campeonato nacional

A boa atuação de Fred contra o Vasco da Gama, a exemplo do que vem acontecendo nas demais partidas, foi suficiente para que o time carioca demonstrasse interesse pelo meio campo do Figueirense.

Carlos Alberto Cavalheiro, dirigente do Vasco, tão logo terminou o jogo procurou Fred e falou do interesse do clube no jogador, ficando de voltar ao assunto tão logo termine o Campeonato Nacional.

Ontem, sentado a beira do gramado enquanto aguardava o início dos treinamentos, Fred falava sobre sua ida para o Vasco. "Minha ida para o Vasco vai depender somente do Figueirense. Tenho realmente interesse de jogar num grande clube como é o Vasco da Gama. Mas acontece que neste Nacional, todos os 40 clubes participantes são times grandes".

– Tudo vai depender do que o Vasco me oferecer. Mas uma coisa é certa, se o Figueirense oferecer melhores condições eu fico aqui mesmo, onde me sinto muito bem, e me adaptei perfeitamente a cidade.

Com 22 anos de idade e de forte compleição física, o meio campo Fred que veio do Vitória da Bahia, afirma que ainda não atingiu as condições ideais de jogo.

– Foi na seleção Olímpica a melhor fase de minha carreira. Atualmente ainda não atingi o índice ideal, principalmente pelo fato de eu ter ficado duas partidas de fora. Mas agora comecei a entrar no ritmo normal de jogo, e acredito que dentro em breve voltarei à forma antiga.

Fred acha que o certame Nacional é muito importante para a valorização do jogador. Fato que muitos poucos jogadores brasileiros conseguem é ter a primazia de ser dono de seu passe, e Fred é um deles. "O passe livre é importante. O contrato, se qualquer jogador tivesse a coragem de ler antes de assinar por certo desistiria. É feito de obrigações mas só favoráveis ao clube".

O contrato escraviza o jogador, e como ele tem o seu no bolso. Se o Vasco quiser realmente comprar o passe do jogador vai ter que desembolsar cem mil cruzeiros, que é quanto Fred quer. – "Posso até não vender meu passe, alugar também não deixa de ser um bom negócio". Quanto a luvas e ordenados o jogador preferiu não se adiantar, "só quando terminar o Nacional".

Analisando a campanha do Figueirense no Nacional, Fred acha que pode ser encarada como boa.

– Se o Figueirense conseguir manter este mesmo time até o próximo Campeonato Nacional, lá ele estará rendendo cem por cento a mais que agora. E uma coisa é certa, a classificação estará assegurada".

Time completo domingo

Abel não é mais dúvida para o jogo do Figueirense domingo contra o Cruzeiro. O jogador amanheceu melhor da contusão no pé direito e fez exercícios a parte com Iberê Rosa. Depois ele deu 10 voltas na pista e nada sentiu. O jogador falou da sua satisfação de estar voltando a jogar contra o Cruzeiro. "O time mineiro é uma grande equipe conforme todos conhecem, mas a motivação e o espírito de equipe existente no Figueirense nos dá confiança de um bom resultado".

Reunindo todo o plantel o Figueirense treinou ontem fazendo exercícios físicos pela manhã e treinamentos técnicos e táticos a tarde.

Além de Abel, Carlos Roberto, Severo e Luiz Everton não participaram dos exercícios pela manhã. O primeiro com pancada na região lombar direita fez tratamento com banho de luz; Severo voltou a sentir a antiga pancada no joelho, e se submeteu a tratamento no local atingido. Luiz Everton também não treinou devido a uma pequena contusão nos dedos do pé.

Amanhã o Figueira fará coletivo apronto, quando então serão definidas as equipes que estarão participando da partida contra o Juventus em Rio do Sul, pelo campeonato estadual, e Cruzeiro pelo Nacional.

Também o meio campo Moacir quando se exercitava com todo o plantel subindo as escadas do Estádio, escorregou e bateu com a canela no cimento, sendo atendido por Nocaute Jack e deixando o campo sangrando. Todavia, Moacir não é problema para domingo.

Juvenís estão em S. Paulo

Os juvenis do Figueirense que no ano passado conseguiram uma boa campanha, voltam este ano a disputar a Taça Cidade de São Paulo, que é organizada anualmente pela Prefeitura Municipal.

O torneio, que reúne as melhores equipes do país, será disputado no Estádio do Pacaembu, onde também as delegações ficarão hospedadas, a exemplo do Figueirense.

O Figueira deixou Florianópolis ontem às 20 horas e se apresenta hoje no Pacaembu, onde vai treinar à tarde. Amanhã ele faz a primeira partida contra o time do Vila Nova de Minas Gerais, voltando a jogar contra o Corintians na terça-feira.

A delegação que é composta de 25 pessoas, tem a direção de Walmir Pires, Osni Aguiar como técnico, Laércio Rats – supervisor, roupeiro – Antonio Aguiar e o massagista João José. Os jogadores são Allan, Antonio Custódio, Antonio José, Carlos Alberto, Carlos Augusto, Cláudio, Édson, Izael, Jair, José Lúcio, Luiz Carlos, Luiz Cesar, Luiz Tadeu, Manoel, Mário Cesar, Paulo Roberto, Romeu, Sérgio e Wilson.

O time juvenil foi reforçado com os jogadores Moitão, Lúcio e Toninho. Segundo João Polli, vice-presidente de futebol amador, "o Figueirense poderia ter levado uma equipe bem melhor, mas a disputa do campeonato estadual paralelo ao certame Nacional dificultou tudo".

Disse ainda que o time está bem preparado e tem condições de repetir a campanha do ano anterior.

Polli critica Giuliari

Como sempre acontece todas as manhãs, o dirigente João Polli, vice-presidente de esporte amador do Figueirense, desta festa com um pacote contendo várias bolas, observava os treinamentos à beira do túnel, sempre brincando com os jogadores.

– Essa turma é excelente da gente tratar, o Figueira nunca teve um pessoal tão bom.

Há muitos anos ligado diretamente ao Figueira, Polli acha que o ideal seria manter este mesmo time para o ano que vem. "Mas torna-se impossível, pois tem muitos jogadores que tem seus passes caros e além das possibilidades financeiras do clube".

O interesse da Federação em manter as partidas do Figueirense pelo campeonato estadual, também é analisado pelo dirigente.

– Está havendo má fé por parte do presidente Giuliari com o Figueirense. As partidas realizadas as terças-feiras tem o sentido somente de nos prejudicar, pois não existe o horário suficiente determinado pela CBD.

Flu quer Abel de volta

Ainda com o tornozelo todo enfaixado e com o corpo coberto de suor, Abel estava feliz diante da recuperação da contusão no pé direito, que inclusive estava preocupando toda a Comissão Técnica.

O Fluminense, clube que o jogador é vinculado, diante da discreta campanha no Campeonato Nacional, onde o zagueiro Brunel não vem correspondendo, voltou seu interesse para o central Abel, titular do Figueirense.

Na última vez que o time carioca esteve em Florianópolis, a diretoria conversou com o atleta, convidando-o a voltar a se integrar ao plantel, alegando estar precisando do jogador.

Como Abel está compromissado com o Figueira, ele espera tão logo terminar a fase semi-final do certame Nacional voltar ao Rio de Janeiro.

– Não tenho dúvidas, voltarei ao Fluminense, pois assim é desejo deles. Mas só com a condição de titular. Caso contrário prefiro ficar em Florianópolis onde me sinto muito bem, e fiz muitos amigos. No começo, quando aqui cheguei, fiquei incomodado com o frio. Mas com a chegada do verão, senti que Florianópolis é excelente. Se depender de mim fico por aqui".

Juventus

Tadeu confirmado na ponta direita contra o Figueira

Lauro Búrigo diz que não pode perder esta

Assim como já aconteceu antes do jogo com o Avaí, o treinador Lauro Búrigo encara a partida contra o Figueirense como decisiva, principalmente porque esta é a última em seu campo: Depois o Juventus joga no Adolfo Konder, no Orlando Scarpelli – partida cancelada na primeira rodada – e em Joinville, contra o Caxias:

– Não podemos, de jeito nenhum, perder mais pontos em casa. Por isso acho este jogo contra o Figueirense decisivo, de vida ou morte para o Juventus. Um empate nos deixará um pouco longe do título.

A torcida está encarando da mesma maneira o assunto e praticamente não existem mais ingressos em Rio do Sul para o jogo de domingo. A rádio Mirador está promovendo bastante a partida e até vai dar um troféu para o clube vencedor, esperando, é claro, que ele não venha para a capital.

Lauro não tem problemas para escalar o time que deve sair jogando com Baio na lateral direita, em substituição a Elton. É a mesma formação que terminou o jogo de domingo passado: Volnei; Baio, Miguel, Valdir e Milton; Miltinho e Carlos Magno; Tadeu, Nei, Liminha e Toninho.

Avaí

A volta de Rogério ao meio de campo é a única modificação no time para o jogo de amanhã, contra o Caxias. Joceli será mantido no gol

Toninho rendeu pouco no coletivo, mas está confirmado para jogo com o Caxias

Toninho com as amígdalás inflamadas, é o único problema do Avaí para o jogo de amanhã a tarde, às 17 horas no estádio Adolfo Konder contra o Caxias. O jogador participou ativamente do coletivo mas não rendeu o esperado. Entretanto, o treinador Jorge Ferreira tem esperanças de que o jogador se recupere integralmente até a hora da partida. Toninho foi atendido na enfermária pelos massagistas Paulo e Afonso, que garantiram a recuperação do jogador.

Jaico, Lili e Souza continuam o tratamento tomando injeções anti-gripais e não são problemas para Jorge Ferreira. Eles se movimentaram bem no treino de ontem e os dois últimos garantiram suas escalações.

COLETIVO

Com muitos torcedores nas arquibancadas, Jorge Ferreira realizou na manhã de ontem o coletivo que serviu de apronto para o jogo de amanhã contra o Caxias. O treino foi apenas para aprimorar as condições físicas e atléticas dos jogadores, já que o treinador não fazia mistério quanto a escalação do time, antes mesmo do coletivo. A boa novidade da manhã de ontem, foi a presença do goleiro Rubens. Ele atuou pelo time titular e não sentiu o estiramento na coxa esquerda. Depois foi submetido a treinamentos específicos e demonstrou estar em boa forma. Entretanto, ele não sairá jogando. Ficará no banco de reservas. Jorge Ferreira explicou: "Estou satisfeito com a recuperação de Rubens, mas como ele não participou dos trabalhos da semana, vou manter Joceli no gol. Aliás Joceli está em boa forma física e técnica e tem sido o destaque nos treinos. Ele vem se dedicando com entusiasmo aos trabalhos e será mantido contra o Caxias".

BALDUINO

Os torcedores que se submeteram ao forte calor da manhã de ontem, sairam do Adolfo Konder satisfeitos. Novamente Balduino foi a atração e, dentro de um novo esquema tático armado por Jorge Ferreira. Balduino jogou na ponta direita no lugar de Paulo Roberto e Mário Gerssa na meia cancha. Com esta mudança, o time ficou mais agressivo, criou boas oportunidades de gol e o meio campo deu mais mobilidade ao ataque. Aliás, Gerssa é uma das opções de Jorge Ferreira alterar o sistema tático do Avaí, dependendo é evidente, da maneira como o Caxias jogar.

A outra opção, é a entrada do juvenil Hercílio jogando ofensivamente na ponta esquerda e João Carlos no meio. O treinador tentou as duas maneiras, gostou, mas irá começar jogando com o time-base: Jocely; Souza, Lili, Vilela e Orivaldo; Balduino, Zenon e João Carlos; Paulo Roberto, Toninho e Rogério.

PRELEÇÃO

Antes do início do coletivo, Jorge Ferreira reuniu a meia cancha e o ataque no centro do gramado: "Quero que vocês atentem bem para este detalhe. Futebol não se joga só quando o jogador está de posse da bola. Quando o adversário está com ela, é que vocês devem jogar ainda mais. Balduino, Zenon e Rogério terão que dar sempre combate quando o outro time estiver pressionando, para destruir as jogadas ensaiadas pelo adversário. Vocês devem se conscientizar que o meio campo é o setor mais forte da equipe. Vocês têm muita responsabilidade e quando

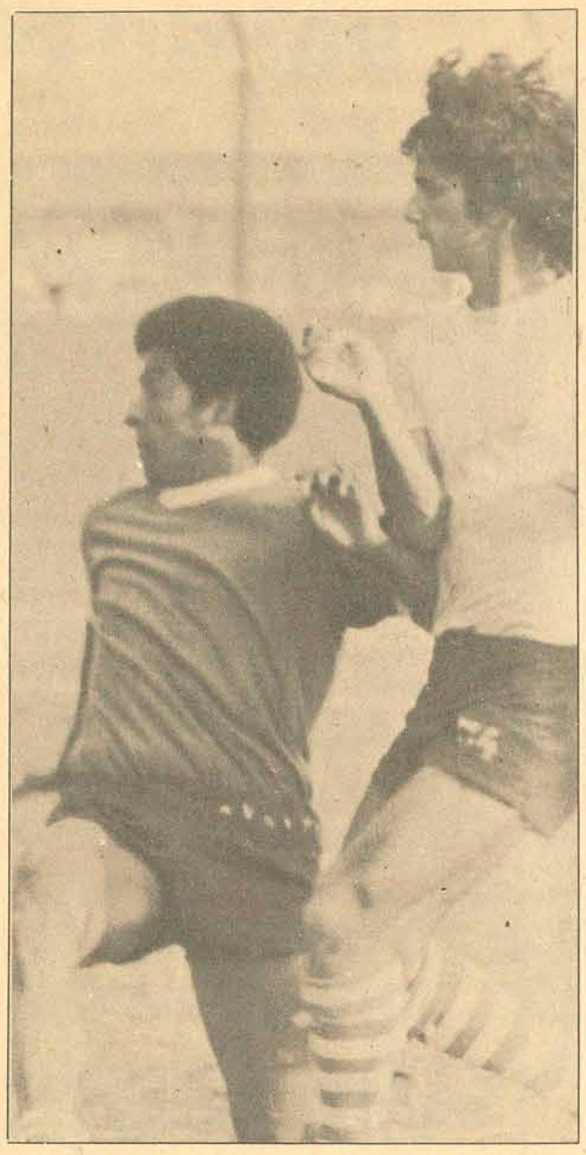

Com a garganta inflamada Toninho não treinou bem

acontecer isto que eu frisei, vocês devem reter mais a bola".

Como Paulo Roberto, Toninho e João Carlos receberam instruções de jogadas ensaiadas, Jorge Ferreira pediu que não fossem divulgadas: "Se eu comentar as jogadas de ataque, estarei entregando o ouro aos bandidos. Esta é a nossa chave para vencer o Caxias".

RESERVAS

A meia cancha escutou atentamente as instruções e executou-as com perfeição, mas os atacantes, devido a série de modificações introduzidas, não realizaram as jogadas ensaiadas e no final dos quarenta minutos corridos, os reservas venceram por três a zero. Para o treinador, foi um bom resultado: "A intenção do coletivo não foi para marcar gols e sim para o aprimoramento das condições físicas e atléticas dos jogadores. Gostei do resultado, porque isto veio provar aos titulares, que a pessoa nunca deve se considerar absoluta nem ter excesso de confiança.

CONCENTRAÇÃO

Hoje pela manhã, Jorge Ferreira fará recreação e em seguida todos os jogadores se concentrarão no Hotel Swenson. Anteriormente estava programado a concentração para Canasvieiras, mas como o hotel está em obras, foi transferida para o Estreito.

Os jogadores, depois de tomarem um suco de uva, servido por Janga na manhã de ontem no vestiário, receberam uma notícia que os deixou tristes. Souza bastante aborrecido, deu a notícia da morte da esposa de Cardosinho, torcedora do Avaí, num desastre de táxi entre Santos e São Paulo.

Remo

Aldo Luz e Riachuelo na regata internacional

Para participar da Regata Internacional organizada pela Remosul, domingo em Porto Alegre, as delegações do Aldo Luz e Riachuelo seguiram ontem para a capital gaúcha. O Aldo Luz seguiu em ônibus especial às 13 horas, enquanto que o Riachuelo partiu a noite, 22 horas em ônibus da linha.

Mesmo sem contar com a esperada participação do campeão mundial, o argentino Alberto Demmid, que por força maior estará ausente, a prova de Skift Senior será o ponto alto da regata. Outros valores em número de nove estarão competindo no Parque Náutico. O olímpico norte-americano Nitz, Sheffer, mexicano, Umbertoto Ragazzi, campeão italiano, Ibarra, vice-campeão argentino atualmente o maior adversário de Demiddi, além do brasileiro Mário Franco, do Flamengo, e outros como Nelson Chierighini estarão abrilhantando a regata.

ALDO LUZ

A maior motivação do Aldo Luz nasceu com as vitórias do Skift e do Dois Com no Troféu COB, que inclusive irão disputar no dia 16 das finais em São Paulo, representando o sul do país.

Os cinco barcos que participarão da regata, têm treinado todas as manhãs na baía sul, utilizando ainda o aterro para testes de Cooper e demais exercícios físicos. O Skft Nelson Chierighini tem participação especial na Regata Internacional, atendendo convite da Remosul.

O técnico Fernando Ibarra está confiante numa boa apresentação dos barcos aldistas, a exemplo do que sempre acontece quando o clube se apresenta em Porto Alegre.

O Aldo Luz vai participar dos barcos Quatro Com (Seniors) – formado por Michel, Gilberto, Edinho, Vilela e Antonio Vilela Filho; Dois Sem (Júnior) – Hamilton Cordeiro Filho e José Silva; Dois Com – Élcio, Pamplona e Curt e o Oito (Júnior) formado com Cordeiro, Élcio, José, Curt, Baiano, Sebastião, Leandro, Bruno e Cacareco.

O Aldo Luz que tem como chefe da delegação o vice-presidente Eurico Hosterno e os remadores ficarão hospedados na Ilha do Pavão.

RIACHUELO

Ao contrário do Aldo Luz, o aterro trouxe para o Riachuelo, segundo o treinador Orildo Lisboa, benefícios aos remadores. O aterro formou uma pequena praia junto ao galpão, onde os remadores se exercitam diariamente, após os treinamentos flutuantes.

Utilizando remadores antigos e novatos em sua maior parte, o treinador Orildo Lisboa afirma que seus atletas estão bem preparados e vão participar da regata para brigar, mesmo sabendo da categoria do certame. O treinador acredita que, pelo menos, vai trazer o incentivo e a motivação dos remadores para os próximos treinamentos e competições.

O Riachuelo vai participar do Oito, formado com Pantera, Meister, Roberto, Lima, Nelson, Müller, Pedrão, Eduardo e Ernani Rutkoski no timão; e do Dois Sem, formado com Roberto e Joel Cardoso. A delegação ficará hospedada no Hotel de Conte na avenida Farrapos.

BARCOS

O Riachuelo emprestou, atendendo solicitação da Remosul, o barco Quatro Com. A mesma carreta que veio buscar o barco, trouxe para o Riachuelo um Double doado pela CBD.

Acervo: Biblioteca Pública SC - Hemeroteca Digital Catarinense

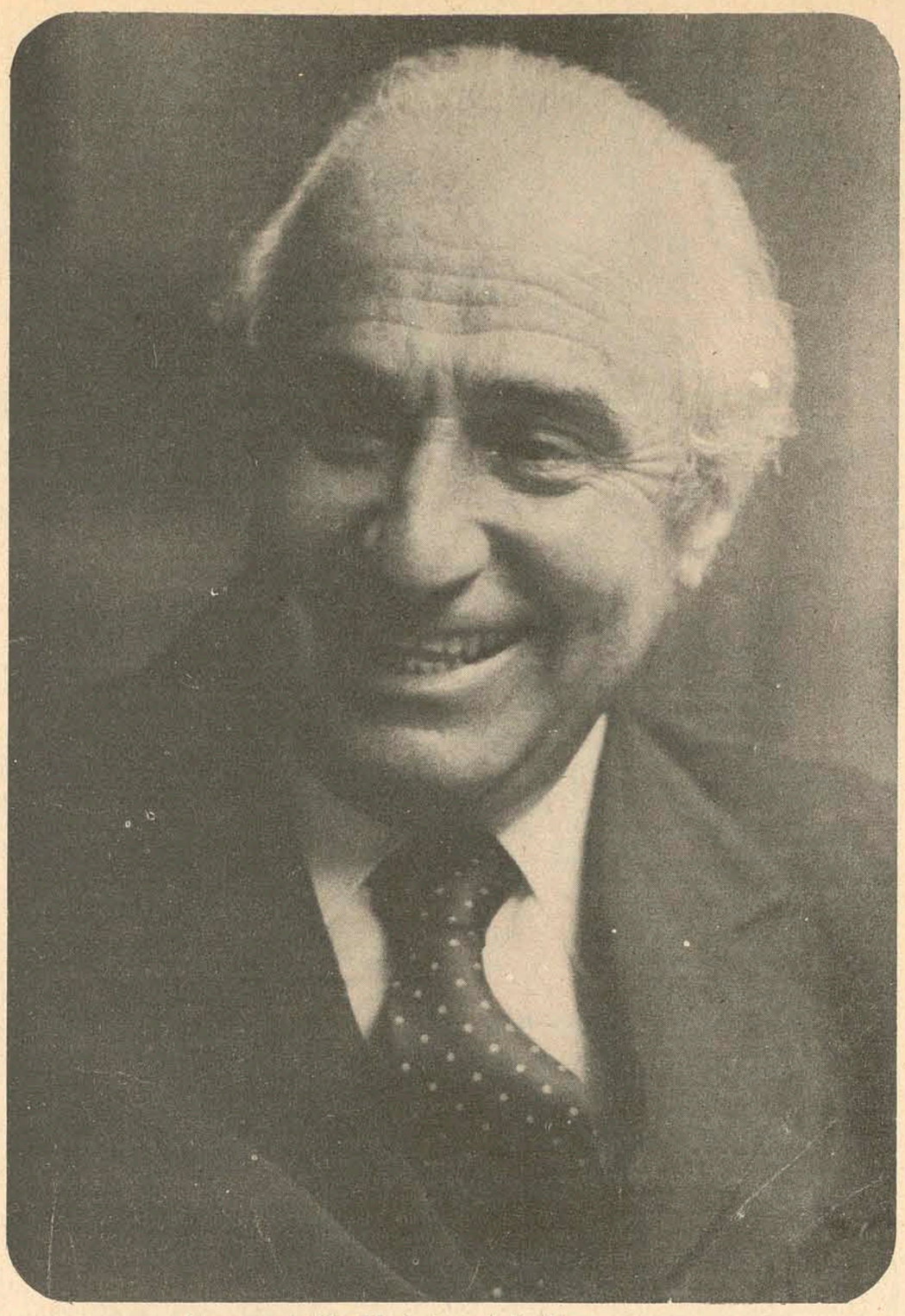

Nos anos de 62 e 63, Antonio Gallotti presidiu a Light emparedado entre a fúria encampatória de João Goulart e de Carlos Lacerda. Nessa ocasião, Eugênio Gudin disse a amigos, no Jockey: "Não aceitaria o cargo nem por 1 milhão de dólares". Edmundo da Luz Pinto, por perto, arrematou: "e eu, nem por um amor correspondido".

Antonio Gallotti, o homem da Light

Antonio Gallotti, catarinense de Tijucas, e o mais poderoso executivo do Brasil, recebe hoje à noite o título de "Homem de Visão" de 1973.

Tijucano – espécime bípede, implume, originário de região situada abaixo do Capricórnio, na embocadura de um vale, e que tem como característica principal uma extraordinária mobilidade. Quase sempre encontrado distante de suas raízes, se adapta a qualquer "habitat", não sendo raro que passe a predominar sobre seus comuns.

Por volta da década de 70, no século passado, um encorpado estrangeiro aportava o lugarejo de Tijucas, em busca de um vago tio napolitano que após andanças na região do Prata, no cumprimento de missão eclesiástica, dedicava-se a apascentar o dócil rebanho novatrentense. Embora não tivesse ainda atingido a culminância hierárquica de vila, Tijucas já despontava entre as comunas do vale como terra de moças garridas e de beleza ímpar.

A um destemido peninsular, nenhum outro atrativo poderia ser mais sedutor – não fosse também conterrâneo de Marco Polo, mercador e viajante, e assim tivesse entrevisto no lugarejo campo fértil para a sua lavratura.

Foi unindo justamente os dois talentos que abriu a primeira loja de tecidos do lugar, abastecendo-se na capital Desterro, de onde trazia, via marítima, as sedas e as chitas que adornavam a "jeunesse dorée" local nas tardes de domingo, em vadios passeios à beira-rio.

Como sucede nas histórias felizes, Beniamino Gallotti, depois Benjamim, enriqueceu em dois tempos, período suficiente, contudo, a que casasse em segundas núpcias, lançasse sobre o mundo numerosa prole e desse início a uma espécie de justa medieval com o chefe da clã oposta, um argentino-prussiano de nome Bayer, não menos ambicioso e inquieto.

Entre as cintilações dos dois, Tijucas prosperava. Se Bayer, amante de novidades, detinha a primazia do primeiro carro, e do cinematógrafo, Gallotti respondia altaneiramente com o erguimento de imponente mansão, encomendada a arquitetos alienígenas e palco de memoráveis ajantarados e batizados como não os havia num raio de mil quilômetros. Nessas ocasiões, que não foram poucas, os salões da vivenda se abriam aos acordes da banda "Perseverança", que inundavam os amplos cômodos de polcas, xotes, marchas e dobrados, avisando a quem interessar pudesse o surgimento de um novo Gallotti. À frente da banda, comandando seu heróico repertório, o maestro era pouco para tantas tarefas, à vista da singular circunstância de, juntamente com a atenção devida à pauta, estar obrigado a cumprir os graves deveres de anfitrião e novo pai – pois outro não era o entusiasmado musicista senão o próprio Benjamim.

A fertilidade de dna. Chiquinha, casada aos 22 anos, jamais daria longa folga à "Perseverança" e na sua penúltima convocação viria à luz o brasileiro que mais teve a ver com ela nos últimos 20 anos: Antônio Amorlindino Gallotti, presidente da Light, o mais poderoso executivo do Brasil.

* * *

A obsessão pela precedência sempre habitou o espírito do patriarca Benjamim. Quando os jesuitas abriram o Colégio Catarinense, tocou-se de Tijucas para conseguir aos seus três mais velhos as primeiras inscrições. Se não as obteve, no fim isso não teve a menor importância: José, Francisco e Aquiles sempre foram os primeiros da sala. O que é certo é que sua profunda noção do aprimoramento intelectual se transmitiu aos seus filhos, que partiram para a vida com alentada bagagem e inusitada ambição. Se a estes predicados for unido um inestimável talento e mais a arte de se colocar adequadamente nos lugares certos, teremos a receita de uma descendência de Ministros, Generais, Prefeitos, Senadores e Homens da Grande Empresa.

* * *

Antonio Amorlindino Gallotti, ou simplesmente Tony Gallotti, elegante alcunha sob a qual trafega nas colunas sociais do Rio de Janeiro, jamais deu uma entrevista em sua vida. A exceção está abaixo, extraída do depoimento que prestou a Luiz Edgard de Andrade, da revista "Exame". O ESTADO a publica hoje, no dia em que o filho de Benjamim e Dna. Chiquinha recebe o título de "Homem de Visão" de 1973.

Sabia que tinha havido a Revolução Francesa. Mas ignorava a Revolução Russa

A presidência da Light é, provavelmente o cargo executivo mais bem remunerado do país. Antônio Gallotti, um brasileiro de 64 anos, filho de imigrantes italianos, ocupa o cargo desde 1956. Nesseperíodo, abrasileirou a Light, conhecida durante muito tempo como o "polvo canadense", e transformou o grupo no maior investidor do país. Mas Eugênio Gudin, ex-ministro da Fazenda, impressionado com as responsabilidades dessa função, declarou certa vez: "Eu não aceitaria o lugar de Fallotti por nada deste mundo. Nem por 1 milhão de dólares por ano". Ao que o falecido Edmundo da Luz Pinto, diretor da Belgo-Mineira e amigo de Gallotti, retrucou com veemência: "Pois eu, nem por um amor correspondido".

Em abril de 1974, Antônio Gallotti vai deixar suas funções executivas para educar os filhos, o mais velho de quatro anos e meio.

Oitenta por cento das ações da Light, cujo capital se eleva a 3 bilhões de cruzeiros, pertence à Brascan Limited, de Toronto, Canadá, e 20% estão distribuídas por 150.000 acionistas brasileiros, o maior dos quais é o Banco Nacional de Desenvolvimento Econômico.

"Nossa política de investimento no Brasil é decidida, em primeiro lugar, pelas necessidades do serviço no setor de eletricidade", diz Antônio Gallotti. Em 1972, o grupo Brascan aplicou, nas obras da Light, 533 milhões de cruzeiros. Para o qüinqüênio 1973/77 está prevista a aplicação de 4,5 bilhões nesse plano. E, no qüinqüênio seguinte, 1977/81, serão 4,7 bilhões em cruzeiros atuais, Enquanto isso, os investimento non-utility (no jargão da Light, as aplicações fora do setor dos serviços públicos) são ainda pequenos. Em dez anos, de 1963 para cá, foram empregados no programa de diversificação apenas 435 milhões, através de três holdings: a OEG (35 milhões de investimentos), a TOP (105 milhões) e a Brasnac (295 milhões). Isso representa, a rigor, em dez anos, um poucos menos do que a Light gasta cada ano, na expansão de seus serviços. Uma pequena parte dos investimentos diversificados (cerca de 3,5 milhões de dólares, anualmente) deve-se à venda da Companhia Telefônica Brasileira ao governo. De sorte que a Brascan Limited é o maior investidor estrangeiro no Brasil graças à Light, que continua a ser "a empresa dominante da organização" e cujo lucro líquido, em 1972, foi da ordem de 600 milhões de cruzeiros. Mas, a longo prazo, a vocação natural do grupo será tornar-se mais importante fora do setor de energia elétrica.

A partir de 1963, a Light passou a diversificar seus reinvestimentos, "por um determinismo não-histórico, mas que é próprio à dinamica dos negócios". Traduza-se. O plano nacional de eletrificação reservou a geração de energia para a esfera estatal, deixando a distribuição com as empresas privadas. E, em 1963, a Brascan Limited tinha recursos no Brasil de que não podia dispor, no Canadá, devido à lei de remessa de lucros. Portanto, hoje, uma parte dos dividendos pagos pela Light ao acionista Brascan Limited é reinvestida, aqui, no setor diversificado, e outra parte é aplicada pela própria Light em suas obras.

Levado a diversificar-se, o grupo deu preferência a cinco setores bem definidos na economia brasileira: serviços financeiros, bens de consumo (especialmente alimentos e bebidas), mineração, turismo e exportação. O setor financeiro, no grupo, é liderado pelo Banco Brascan de Investimentos, que tendo recursos em proporções pouco comuns, adota a política de "banco por atacado". No setor de alimentos e bebidas, destacam-se as participações na Swift-Armour (45%) em associações com o Grupo Antunes (55%), na Skol, onde tem o controle acionário junto com o grupo português Sociedade Central de Cerveja, e na Peixe (91,3%), que durante alguns anos deu prejuízo e agora está recuperando. Em matéria de mineração as atividades estão na fase da pesquisa e prospecção, através da Promissa (100%), que participa de cinco pequena subsidiárias. O interesse pelo turismo começou com a Gávea Hoteleira (67%), que constrói um hotel no Rio, associada à Pan American, e a Parati (28%), que pretende explorar um trecho da Rio-Santos. Para atuar na área de exportação foi comprada a Diproc(100%), no Rio e contituída uma rede de companhias trading em Toronto, Londres, Tóquio e Nova Iorque. Mas, fora desses setores preferidos, o grupo tinha feito antes de adotar essa política, opções isoladas, como são os casos da Fábrica Nacional de Vagões (32,5%,) da Eucatex (12,3%, da Celanese do Brasil (45%) e da Garcia (17,9%).

Antônio Gallotti, um bacharel que sempre viveu de salários e nunca fez pessoalmente um negócio na vida, arranja tempo para preocupar-se, além da Light, com todas essas fábricas e empreendimentos.

Graças aos irmãos Antônio Gallotti tem setenta sobrinhos. Até cinco anos atrás, não tinha filhos. Casou-se pela segunda vez, aos 59 anos, como dona Myriam Gallotti e prestou, como ele diz, sua colaboração à família, aumentando o número de descedentes. Quando nasceu o primeiro filho, anunciou aos amigos: "Terei dois, terei três, terei quatro, terei quantos puder". Já tem três: Antônio, quatro anos e meio. Maria, dois anos e meio, e Ana, de um ano.

Seus pais chegaram a Santa Catarina antes da proclamação da República: Beniamino Gallotti, de Morigerati, ao sul de Salerno, e Francesca Angeli Gallotti, de Lucca, na Toscana. Beniamino veio para o Brasil derrotado nas guerras de Garibaldi. Se tivesse vindo para São Paulo, acha o advogado Miguel Lins, amigo de Antônio, o velho Gallotti teria sido um conde Matarazzo, deixando uma fortuma de oitenta fábricas. Mas, como foi para Santa Catarina, um lugar pobre, só produziu filhos importantes para o país.

A história dos Gallotti, em seu Estado, divide-se em duas partes. antes e depois de 1921. Nesse ano, a família perdeu rigorosamente tudo. O velho tinha sido um grande empresário em nível estadual, com uma frota de catorze pequenos navios, que navegavam para Paranaguá, Santos e Rio. Um dos filhos José, assumiu a casa comercial com a morte do pai. Em 1921, teve a infeliz idéia de adquirir toda a produção de açúcar de Santa Catarina e Paraná para exportar. Mas o governo Epitácio Pessoa proibiu a exportação. O açúcar caiu de 60 para 14 mil-réis. Os Gallotti venderam os bens para pagar os credores.

Os irmãos mais velhos tinham chegado às faculdades, sem fazer força, recebendo mesadas e passando férias na Argentina. Os mais novos tiveram de empregar-se para pagar os estudos. Antônio por exemplo, foi ser manipulador de cartas nos Correios, separando a correspondência nos escaninhos.

Ele chegou ao Rio com dezessete anos incompletos para fazer direito. Sabia que tinha havido a Revolução Francesa. Os padres jesuítas do Ginásio Catarinense, de Florianópolis, o informaram, cuidadosamente disso, mas lhe pouparam notícias de que tinha havido a Revolução Russa.

Na Faculdade Nacional de Direito, ligou-se a um grupo bilhante de colegas, liderado por San Tiago Dantas, futuro ministro de João Goulart. Sobretudo ligou-se ao professor Edmundo da Luz Pinto, de quem diz: "Foi meu mestre na ciência da vida". Segundo os amigos Gallotti tinha uma vocação política e literária que a Light sufocou: "Tanto poderia ter chegado à presidência da República como à Academia Brasileira de Letras". Ele nega o ex-pendor literário, embora tenha escritos versos, mas admite que só não fez política porque Getúlio Vargas não deixou.

Em 1932, o ministro Francisco Campos, futuro autor da Constituição de 1937 e ex-professor de Gallotti, levou ao presidente um decreto nomeando-o inspetor do ensino em Blumenau, Santa Catarina. Advogado recém-saído da escola, ele queria voltar a seu Estado. Mas, ao ver o decreto, Vargas disse a Campos: "Não nomeio Gallotti. Em Santa Catarina, eles foram contra a Revolução". Tratava-se da Revolução de 30 e era verdade.

Vinte anos depois, em 1952, de novo presidente, Getúlio Vargas fez um discurso contra as empresas estrangeiras de eletricidade. Gallotti, vice-presidente da Light, pediu-lhe uma audiência e, na ocasião relembrou: "Estou hoje, aqui, como vice-presidente desta empresa e não no Parlamento, talvez atacando V.Exa., porque V.Exa. não me deixou ir para Santa Catarina, onde pretendia iniciar minha vida política".

De 1933 a 1947, Gallotti foi simplesmente advogado da Light. Em 1947, Henry Borden, presidente, no Canadá, da Brazilian Traction, Light & Power, futura Brascan Limited, veio ao Brasil para reavaliar os negócios da companhia, em vista dos prejuízos. Mas Gallotti o influenciou a trazer mais dinheiro a fim de construir novas usinas. Como? Borden pediu ao presidente da Light no Rio para ter contato com algum jovem advogado brasileiro. Mandaram chamar Gallotti no contencioso. Ele não falava inglês e precisou de um intérprete. Borden queria criar uma holding no Brasil, para administrar o conjunto de empresa da Light que, naquele tempo, eram dezoito, todas de serviço público.

Quarenta e oito horas depois, Gallotti apresentou-lhe o plano da Cobast (Companhia Brasileira Administradora de Serviços Técnicos). Borden divergiu de alguns pontos. O plano não ficou exatamente como queria, devido às leis brasileiras. E anunciou que ia consultar um advogado americano com banca no Rio. Gallotti, retrucou ao intérprete: "Diga a ele que, se vai procurar esse advogado, vai gastar mais dinheiro e não terá a solução como deseja. Diga também que não admito que se fale na minha frente que se vai consultar um advogado americano sobre direito brasileiro, quando se tem um advogado brasileiro". Nesse exato momento começou o longo processo de nacionalização da Light.

Borden voltou para o norte. Na Light, quando se diz "o norte", quer dizer o Canadá. No ano seguinte a Brazilian Traction estava negociando com o Banco Mundial um empréstimo de 90 milhões de dólares. Era a primeira vez que esse banco emprestava dinheiro a uma empresa privada. Borden telegrafou ao presidente da Light chamando Gallotti a Washington para acompanhar as negociações. Gallotti respondeu ao presidente local: "Diga que não vou". Seu chefe quis saber por quê. "Porque não falo inglês". Informado do motivo, Barden passou outro telegrama: "Em Washington todos falam inglês. Não preciso em Washington de quem fale inglês. Mande Gallotti urgente".

A partir daí, foi uma carreira fulminante para um homem que não é engenheiro, nem técnico em eletricidade, nem mesmo economista, mas bacharel: subdiretor do departamento jurídico em 1949, vice-presidente e consultor geral em 51 e presidente da organização em 56.

A Light domina o grupo. Mas, a longo prazo, a diversificação prevalecerá

Advogado, cercou-se de advogados. A Light, tem hoje, uma diretoria de treze membros, em que os bacharéis superar os engenheiros de seis a quatro. Um desses bacharéis, o vice-presidente J.J. Marques Filho, explica isso como sendo um resquício da batalha pela sobrevivência da companhia. Quando Gallotti assumiu, só ele próprio e mais um era brasileiros na diretoria. Todos os diretores, atualmente, são brasileiros, menos dois canadenses.

Na prática, a companhia é gerida por um comitê executivo, composto de seis dos treze diretores, que agem por delegação. Esse comitê reúne-se todas as sextas-feiras, três vezes no Rio e uma vez em São Paulo. Embora a sede seja em São Paulo, onde estão dois terços dos clientes, os diretores continuam no Rio. No Rio, uma vez por mês, Gallotti reúne a diretoria plena da Light, e uma vez por mês a diretoria do grupo de investimentos. Ele é o ponto de ligação entre as duas equpes. Na Light, acumula a presidência e a chefia executiva. No grupo de investimentos, é apenas o presidente: a execução está a cargo do diretor-superintendente Roberto Paulo César de Andrade.

Apesar de seu êxito profissional, Gallotti considera-se um mau administrador porque trabalha demais. De fato, delega poderes, dá as grandes diretrizes, mas não se livra duma irrefreável "tendência para querer ver o pormenor". Como "administrar é lidar com pessoas", recebe uma média de trinta visitantes por dia. "Funcionários da Light que quer falar comigo um assunto pessoal, qualquer um fala. Mas, se quer falar comigo um assunto funcional, tem de falar na linha. Eu não recebo. Do contrário destruo a hierarquia". Há um tipo de cliente que recebe sempre: os que jogaram futebol com ele no Ginário Catarinense. Dom Jaime de Barros Câmara, por exemplo, o falecido cardeal-arcebispo do Rio de Janeiro, foi seu companheiro de peladas na infância. Aos padres, juízes e militares dá prioridade: "Talvez não dê ao homem no poder, mas dou a eles."

Gallotti não tem horários. Muito menos para chegar e sair da Light. Mas é rigorosamente pontual e dá relógios de presente aos amigos que se atrasam. Pode passar o dia só com um sanduíche e pode repetir o almoço, se for do interesse do seu trabalho. É

Tão gigantesco quanto a própria Light é o programa da Brascan.

bastante refinado para dar ordens à cozinha do Waldorf Astoria, em Nova Iorque, no preparo de um banquete, e bastante simples para comer, sozinho, um bife de caçarola com farinha de garrafa, no boteco daesquina de Uruguaiana com Teófilo Otôni, a meio quarteirão de seu gabinete no Rio. É capaz de dormir instantaneamente, a qualquer momento, ou de passar a noite acordado, caso necessário. Só uma coisa limita a atividade desse homem aparentemente super dotado: seus tabus alimentares. Está proibido de comer coelho e ovo. Se come ovo ou coelho, passa mal, fica doente. Não fosse essa infíma restrição culinária, dir-se-ia também que é ilimitadamente versátil. O que facilitou de certo, as tarefas de diversificação de seu grupo.

Os investimentos non-utility começaram da forma mais modesta possível, em 1963, com a criação de uma pequena holding, a OEG – Organização e Empreendimentos Gerais, e a reativação de uma empresa de investimentos, a Brascan Expansão e Investimentos, que tinha sido criada, em 1958, para o lançamento das ações da antiga São Paulo Light. (A pequenina Brascan, dez anos depois, haveria de emprestar seu nome –uma contração das palavras Brasil e Canadá – à empresa-mãe em Toronto, porque os acionistas canadenses gostaram da abreviatura).

Em 1966, com a venda da Companhia Telefônica Brasileira ao governo federal por 96 milhões de dólares, pagáveis em vinte anos, passou a haver uma certa sistematização nos investimentos diversificados, O contrato estipulava que 75% do principal deveria ser reinvestido no Brasil, em setores determinados. O governo, na verdade apenas excluiu dois setores: o comercial e o imobiliário. Para o que o BNDE pudesse fiscalizar o cumprimento dessa cláusula, foi criada uma holding à parte: a TOP – Empresa Técnica de Organização e Participações S.A. E recentemente surgiu uma terceira holding, em que são feitos os investimentos na fase experimental, quando as comapnhias estão em organização. É a Brasnac – Participações e Investimentos Ltda. (a única limitada das três). Uma vez consolidado um investimento da Brasnac, ele tanto pode passar para a OEG como para a TOP. A OEG e a Brasnac são, portanto, difíceis de distinguir e fadadas à fusão, enquanto a TOP tem características independentes. A primitiva Brascan Expansão e Investimentos deixou de ser holding para tornar-se uma empresa operacional, o Banco Brascan de Investimentos.

Os princípios em que se baseia essa estratégica são muito flexivéis. O grupo prefere associar-se a capitais nacionais em vez de fazer investimentos sozinho. Mas está sozinho em vários empreendimentos, como a Promisa, a Diproc e o próprio Banco Brascan. E associado a capitais estrangeiros, por exemplo, na Gávea Hoteleira e na Celanese do Brasil. No início pretendia associar-se minoritariamente sem participação na gestão. Mas em 1965/66, quando as empresas brasileiras sofriam o choque da desinflação, teve de assumir responsabilidades administrativas que normalmente seriam do acionista majoritário. Os acessores de Gallotti chegaram à conclusão de que, hoje, no Brasil, capital, sobretudo, capital estrangeiro, é uma mercadoria excessivamente oferecida, enquanto faltam know-how administrativo e know-how técnico. O grupo passou, então, a oferecer esse know-how a suas empresas, inclusive na área de exportação.

Embora as holdings ainda sejam três, a administração delas já está centralizada. Por enquanto, os gestores do grupo são os gestores do Banco Brascan de Investimentos. No futuro, à medida que o grupo e o banco forem crescendo, haverá administrações paralelas.

Este é o último ano de Antônio Gallotti como chefe executivo da Light, do Banco Brascan, da OEG, da TOP e da Brasnac. Na assembléia-geral ordinária da Brascan Limited, em 1972, no Canadá, ele anunciou aos acionistas que deixaria, em abril de 1974, a posição de chefe executivo da organização no Brasil. Nessa ocasião, de acordo com o acionista majoritário, será eleito presidente do conselho de administração da Light e do grupo. Terá, então, mais tempo para cuidar da educação dos filhos, a mais nova, de um ano.

Acervo: Biblioteca Pública SC - Hemeroteca Digital Catarinense

BETO

Stodieck

A misteriosa rota do cometa

Pobre Cometa Lubos Kohoutek! Depois de tanta badalação vem a triste novidade: ele mudou sua órbita. Antes era elíptica, agora virou parabólica, o que quer dizer que já não será visto como o grandioso espetáculo esperado ansiosamente pelas loucas-encaracoladas cabecinhas do mundo inteiro.

Eu, pedindo a mais respeitosa vênia ao nosso oficial astrônomo Amaro Seixas Neto, devo dizer que ainda não estou convencido. O cometa anda perto (relativamente, é claro) e já se pode sentir claramente sua influências nas pessoas e nas coisas. Mesmo sem todo o aparato pirotécnico tão esperado, ele vai ouriçar muito nosso azul planetinha, lá isso vai. Posso não estar sendo muito científico, longe de mim tal pretensão. Mas nem me toco: a ciência costuma só acreditar naquilo que vê e prova e eu, ai de mim, quase que só acredito no que não vejo. Ou seja, nem tudo são os cinco sentido conhecidos. Existem outros, muitos outros, pt saudações.

A roda-viva de Mrs. Rachel

Está em Florianópolis desde anteontem, procedente de Porto Alegre, Mrs. Rachel J. Andresen, Presidenta Internacional do Youth for Understanding, aquele programa, tão conhecido, que leva a gurizada brasileira para os States e vice-versa. Mrs. Rachel é fundadora do YFU e foi por 22 anos a diretora executiva do dito. A 1o. de julho último a moça passou a ser a Presidententa Internacional.
Dona Rachel, como está sendo chamada, não tem dito mãos a medir, ainda não teve uma folguinha para esticar os pés: jantares, almoços, conferências, contatos com os papais dos filhotes que estão por ir, que já chegaram, novo jantares, novos almoços é o que tem feito. A côtê Carlos Henrique Prisco Paraíso, o jovem Presidente do YFU florianopolitano.

Duas promissoras estréias na noite carioca

O jovem da foto está despontando atualmente nas ribaltas cariocas como um novo Gilbert Becaud. Chama-se Ivon Curi e todos os leitores devem guardar este nome, porque se tornará brevemente, na opinião dos críticos musicais, na grande atração do show-business nacional. Seu partner é uma vedete também iniciante nas plumas e rebolados. Seu nome: Lady Hilda. um detalhe: Suas idades reunidas mal chegam a um século.

Severo decorando a casa

O Prefeito Nilton Severo da Costa é uma pessoa consciente o bastante para sabe perfeitamente a grande expectativa que envolve a cidade, com relação às suas primeiras ações como administrador de Florianópolis. E como pessoa inteligente que é, não só está agindo, mas também superando todas as expectativas mostrando como-é-fácil-fazer-as-coisas-quando-se-sabe-o-que-fazer. Enquanto as obras de peso, da infra-estrutura da cidade vão sendo calmamente estudadas e analisadas até altas madrugadas, a Prefeitura já está cuidando das coisas óbvias e simples de resolver, como a aparência da cidade. A avenida Hercílio Luz, por exemplo, já está praticamente re-arborizada, depois de permanecer, durante séculos com falhas imperdoáveis como uma mal composta dentadura. Arborizar é uma coisa que jamais passou pelas cabeças dos últimos administradores. Para que a cidade fique mais bonita no Natal, Severo, que já conhece a f orça criadora das crianças, chamou alunos das mais diversas escolas para enfeitar as ruas de Florianópolis. Isso é o que se chama dinamismo, é capacidade de fazer. É o poder jovem em todos os sentidos.

O feliz casamento da palavra cruzada com a biologia

Estudar é quase sempre um saco. Ninguém discute. Os livros didáticos são enfadonhos e pesados e é preciso uma paciência e disciplina que não existem desde a morte de Santo Tomás de Aquino já vai sete seculozinhos.
Agora, parece que pelo menos a biologia vai se tornar mais simpática, menos aterrorizante. Tudo por causa de um livro que será lançado hoje, às oito e meia da noite, na livraria Lunardelli, rua Deodoro, 18. Chama-se "Biologia em Palavras Cruzadas" e foi bolado e montado por um jovem formando em Medicina daqui mesmo, Luiz Alberto Silveira. É uma e xperiência absolutamente nova em matéria de livro didático. E é sempre bom saber que mais e mais pessoas estão tendo idéias luminosas nesta cidade, principalmente quando essas idéias são levadas à prática. A partir de hoje, acho que a Biologia vai se tornar mais suave e os preocupados e tensos vestibulandos poderão aprendê-la brincando (como deve ser tudo-tudo). Afinal, quem não sabe fazer palavras cruzadas? ?

Carmem Miranda, coitada, tão fina, acabou caindo na vida

A boate Carmem Miranda, de tão curta e argentina história, não estará se apresentando para **todos** os florianópolitanos neste verão. Apenas para **alguns**. Desfez o vínculo com Sérgio Monguilhot, que a explorou durante o ano e partiu pra outra, um pouco diferente. Quase outra coisa.

Se entregou de corpo e alma aos cuidados dos proprietários da Kappa e, segundo tudo indica, deverá seguir a mesma linha da conhecida e (muito) frequentada boate da escadaria do Rosário.

Carmem Miranda, é lógico, deve estar um pouco tristonha. Afinal, mudar de vida assim, da noite para o dia, não é mole. "Além disso terei de enfrentar a língua do povo", declarou à imprensa.

"Em todo caso, sei que agora, além de rodar, encherei bolsinha. Afinal é a única maneira para uma boate sobreviver em Florianópolis".

Horóscopo

Omar Cardoso

ÁRIES – Favorável às viagens, para receber benefícios de parentes e do cônjuge e para progredir no trabalho e materialmente. A disposição mental será muito boa e o trato com pessoas de posição lhe trarão prosperidade. Pode amar.
TOURO – Dia em que deverá tomar cuidado com sua saúde, principalmente com as coisas que possam afetar seus rins, intestinos ou desarranjos funcionais. Por outro lado, conseguirá lucrar em negócios relacionados com seu casamento.
GÊMEOS – Dia propício para dar um fim pacífico em suas disputas, para que possa ter êxito em suas relações públicas. O Fluxo também favorece as associações afortunadas com nativos de Áries e Leão. Ótimo às viagens e ao amor.
CÂNCER – Favorável aos tratamentos de beleza física, principalmente das pernas (varizes, veias azuis etc.) e do rosto. Poderá, também, lucrar no emprego de suas economias e no comércio de metais e pedras preciosas. Espetacular às viagens e ao amor.
LEÃO – Dia que lhe promete muito êxito nas novas amizades, nas especulações, empresas e no emprego de suas novas idéias no campo profissional. Os familiares estarão dispostos a colaborar, juntamente com a pessoa amada e os superiores do trabalho.
VIRGEM – Dia bem favorável aos assuntos domésticos e para solucionar as dificuldades familiares. As viagens, os meios de transportes, os negócios imobiliários lhe proporcionarão bons lucros. Contudo, deverá evitar atritos na vida amorosa.
LIBRA – Sucesso na vida artística de um modo geral, na literatura e em tudo que possa elevar sua mente e lhe dar prazer, está previsto para hoje. Os negócios e os meio de comunicação também estão favoráveis. Pode amar e viajar.
ESCORPIÃO – Sua vontade de vencer, juntamente com a boa fase que está atravessando, poderão lhe assegurar os mais caros benefícios, neste dia venusiano. Favorece os negócios relacionados com hotéis, joalherias e confeitarias. Bom ao amor e às viagens.
SAGITÁRIO – Dia dos mais propícios para desenvolver-se em todos os setores de sua vida. Fará bons negócios, entrará em contacto com pessoas de boa situação financeira e lucrará, de algum modo, com as novas amizades que fizer. Bom ao romance.
CAPRICÓRNIO – Algumas dificuldades na vida social e familiar estão previstas para hoje. Cuide também da saúde, da reputação e, principalmente, de seu dinheiro, pois estará predisposto a gastar a esmo. Ótimo aos estudos, pesquisas, investigações e ao amor.
AQUÁRIO – Lucrará, neste dia, por intermédio de relações com pessoas afortunadas ou pela influência de amigos nascidos em Áries. Estará mais habilidoso profissionalmente e conseguirá ótimos resultados nos negócios e nas novas associações.
PEIXES – Êxito nos trabalhos que necessitam muita responsabilidade e perícia, nos negócios iniciados anteriomente e na vida pública de um modo geral. Ótimo para decorar o lar, para renovar o ambiente de trabalho, ao amor e às viagens.

TV

TV. CULTURA – CANAL 6
13:30 – TV. Educativa; 14:00 – Sessão da Tarde; 15:15 – Seriado de Aventuras; 15:30 – Sessão Patota; 16:40 – A Noviça Voadora; 17:05 – Celso e a Sociedade; 17:35 – Jeannie é um gênio; 18:10 – Divinas e Maravilhosas; 18:55 – O Conde Zebra; 19:20 – Bola em Jogo; 19:30 – Rede Tupi de Notícias; 19:55 – Tom e Jerry; 20:05 – Mulheres de Areia; 21:00 – Clube dos Artistas; 24:00 – F.B.I.
TV. COLIGADAS – CANAL 3
14:00 – Sala de Visitas; 14:10 – Zorro; 14:30 – Vila Sésamo; 15:30 – Cine Vesperal; 17:00 – Seriado de Aventuras; 17:15 – Missão quase impossível; 17:45 – Paladino, defensor da justiça; 18:15 – Shazan, Xerife e Cia; 18:50 – Carinhoso; 19:35 – Telesporte; 19:45 – Tele Jornal M. Hering; 20:15 – O Semideus; 21:00 – Chico City; 22:00 – Destaques na TV; 22:05 – Os Ossos do Barão; 22:45 – Os Destemidos; 00:30 – Sessão Coruja.

LEIA E DIVULGUE O ESTADO

Cinema

Darci Costa

A SUPER FÊMEA – comédia nacional de Anibal Massaini Neto, calcada em cima da atração erótica que, a esta altura, representa o nome de Vera Fischer. Outros no elenco: Perry Salles, Walter Stuart, Libero Rippolli, Georgia Gomide, Sérgio Hings, John Herbert e outros. Eastmancolor – 18 anos. **Cine São José 3–7,45–9,45h**

O PÁRIA – O criminoso Manu dirige um ataque ao expresso Tangers-Anvers, objetivando o assalto a diamantes; o papel do protagonista é vivido por *Jean Marais*, ator francês dos filmes de Jean Cocteau, hoje em fase que não é das melhores. Aventura melodramática em co-produção, registrando a estréia de *Claude Carliez* no cinema de longa metragem; até então limitara-se a dirigir cenas de ação em filmes realizados por outros diretores. Eastmancolor – 14 anos. **Cine Ritz 5–7,45–9,45h.**

UMA FRESTA NO TETO (What the Peeper Saw) Diz a publicidade que não é propriamente um filme de terror, mas que mexe com os nervos, mesmo dos mais calmos. A narrativa conta as consequências da dramática e trágica influência de um garoto, numa casa onde antes, tudo era calma e felicidade. O papel principal é de Mark Lester, o garoto da versão musical de *Oliver*, acompanhado de Britt Ekland, Hercy Kruger, Lilli Palmer e Harry Andrews. Não sabemos de outros filmes do diretor *James Kelly*. Technicolor. **Cine Coral 3-8-10h.**

EXTASE DE SÁDICOS, nacional de Adolpho Chadler.

LIÇÃO PARTICULAR DE AMOR, de Michel Boisron. **Roxy 2 e 8h.**

Jean Marais é O Paris, *no filme de* Claude Carliez.

VARIETES – de J.A. Barden c/Sarita Montiel.

JOANNA FRANCESA, de Carlos Diegues c/Jeanne Moreau. Eastmancolor – 18 anos. **Cine Glória 5 e 8h.**

CREPÚSCULO DE UM ÍDOLO c/Richard Harris e Romy Schneider. Censura 14 anos. **Cine Rajá 8h.**

A LOUCA DE CHAILLOT, de Bryan Forbes c/Katherine Hepburn. Technicolor – 14 anos. **São Luiz 8h.**

A Mão

Michel Duchaussoy e Nathalie Delon: *apáticos, no filme de* **Henri Gleiser**

Darci Costa

Para quem comenta filmes, não é agradável o encontro com esta obras que marca a estréia do diretor *Henri Gleiser*. O diretor defende a idéia do cinema de autoria: é preciso escrever e dirigir o filme, para que ele saia realmente como se deseja. Conhecendo-se o pensamento do diretor e vendo-se o filme, chega-se a uma conclusão: não basta ter-se um conceito definido sobre o cinema, para se fazer um bom filme; é preciso mais alguma coisa, ou seja, o talento e a boa técnica que, reunidos produzem o trabalho de arte. *A Mão* (The Hand/La Main)), escrito pelo próprio Gleiser, narra a história de um homem que escreve um roteiro para o cinema, a respeito de uma mulher que, com o amante, trata de dispor do cadáver do marido. Mentalmente atormentado, o escritor situa a si próprio, a esposa e um amigo, dentro da história que escreve. Em que pese todo o entusiasmo, *Henri Gleiser* não acerta em sua estréia como diretor; seu filme tem certos problemas básicos; um espetáculo que pretende fazer suspense na área do filme de horror e não consegue prender ou envolver o espectador, é uma obra decididamente frustrada. Se por um lado, o filme não tem um só momento marcante como narrativa cinematográfica, por outro, na direção de atores, Gleiser também não satisfaz; o comportamento do trio central, *Michel Duchaussoy, Nathalie Delon e Henri Serre* é apenas apático. Como se tudo não bastasse, o filme originalmente francês, foi dublado em inglês, aumentando ainda mais o abismo entre as imagens e o espectador. Finalmente, embora a curiosidade do tema, a obras se perde em labirintos na vã tentativa de causar uma impressão aos apreciadores do gênero. Gleiser, com o mesmo assunto tinha chance de obter resultado bem melhor, mas não conseguiu; talvez não fosse ele o diretor indicado.

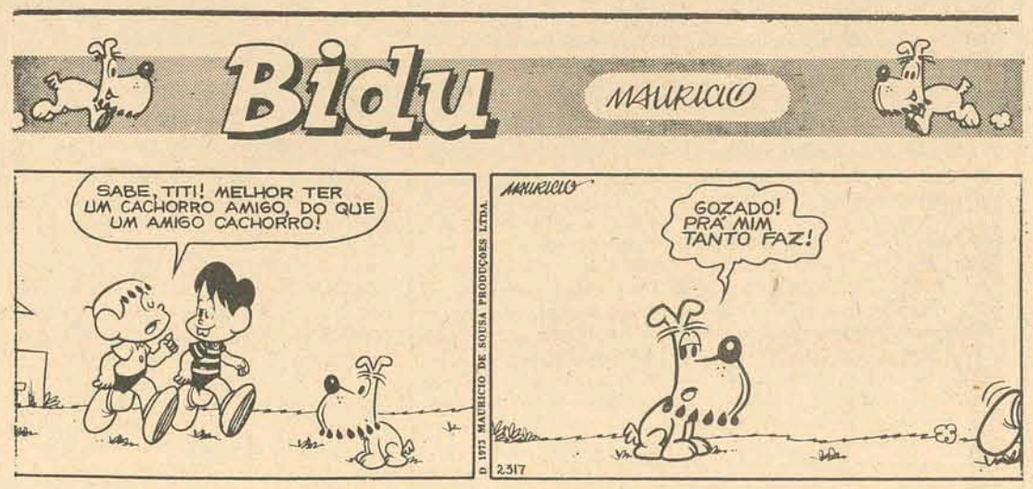

Cebolinha

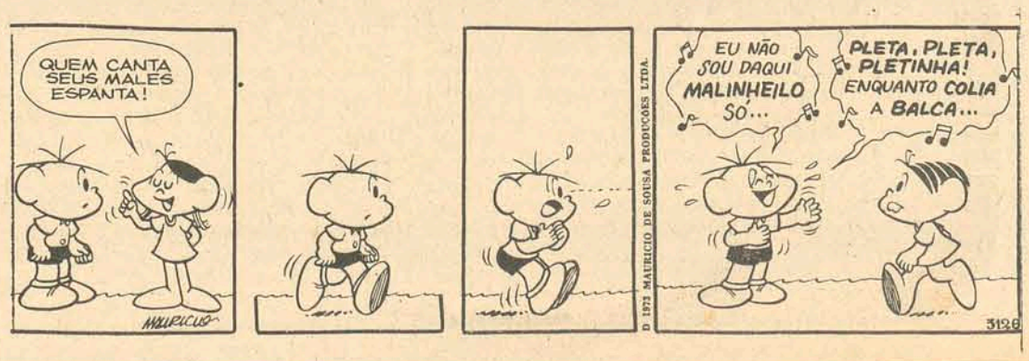

Acervo: Biblioteca Pública SC - Hemeroteca Digital Catarinense

Zury Machado

Raquel Carolina Piazza de Souza, o lindo broto que festejou seus 15 anos com jantar no Clube Doze de Agosto.

NOVA GARAGE

Marcou para inaugurar sua nova loja no Largo Benjamin Constant, no. 2, dia 13 próximo, a elegante Alicinha Souza Damiani. A nova Garage Decoração, decorada com arrojado bom gosto, terá exposição do artista carioca Luiz Canabrava, e trabalhos de artistas catarinenses, além de objetos escandinados.

JANTAR

Os Bacharelandos em Direito, turma 1963 vão comemorar os 10 anos de sua formatura com um jantar de confraternização, dia 22, no Clube Doze de Agosto.

GUILHERME

Nossos cumprimentos ao elegante casal Roberto Orborne M. da Costa, pelo aniversário de seu filho Guilherme, na última semana.

SOEIRO

No Departamento de Assuntos Culturais o Dr. Michel Curi trata da visita do sr. Renato Soeiro ao nosso Estado, quando o mesmo observará o desenvolvimento das obras da Casa de Cultura. O visitante também conhecerá a cidade histórica de Laguna.

POSSE

Estamos sendo informados que já assumiu o cargo de chefe de Relações Públicas da Prefeitura da Capital, o Professor Vicente Impalea Netto.

RECITAL

Hoje, às 21 horas, no Teatro Alvaro de Carvalho numa promoção do Rotary Clube do Estreito, realizar-se-á o recital da soprano gaúcha Heloisa Nemoto Vergara.

ESAG

No Plenário do Palácio Barriga Verde, hoje, às 20 horas, dar-se-á a solenidade de colação de grau dos Formandos da ESAG, turma Professor João da Silva Medeiros Neto. Especialmente convidado para Patrono da turma, o ilustre Senador Antonio Carlos Konder Reis.

JANTAR

A junta de Conciliação e julgamento de Florianópolis programou para as 20 horas do próximo dia 19, no Santacatarina Country Clube, o jantar de confraternização com os advogados militantes naquele Juízo, que marcará o encerramento das atividades judiciárias do corrente ano. Os advogados trabalhistas interessados em participarem da reunião, deverão procurar a lista de adesão na Secretaria da JCJ de Florianópolis ou entrar em contato com o Dr. César Seára Guimarães, presidente da Junta da Capital.

AGRADECIMENTO

Nossos agradecimentos ao Presidente da Companhia Brasileira de Entrepostos e Comércio, Dr. Paulo Konder Bornhausen, pelo simpático cartão que estamos recebendo.

REGINA

A linda Regina, filha do Brigadeiro e sra. Luiz Carlos Aliandro, hoje, no Clube da Aeronáutica no Rio, será uma das debutantes na comentada noite de gala, promoção do Clube da Aeronáutica.

ANDREA

O Dr. Otávio Ferreira e sra., ontem, em sua residência, receberam convidados para um jantar, quando era comemorado aniversário de sua linda filha Andrea.

Julia Llns e o industrial José Carlos Benatto, estão de casamento marcado para os primeiros dias de 1974.

Lilia Hulse, uma beleza de broto que é sempre assunto em sociedade.

IONE E INGO

Amanhã, às 19 horas, na Igreja Evangélica Luterana, à rua Nereu Ramos, estarão recebendo a bênção de casamento, Ione Borges e Ingo Haacke. A recepção aos convidados das famílias Borges e Haacke, será na sede social do BESC.

ERNANI

Entre os bacharelandos da da Faculdade de Direito da Universidade Federal de Santa Catarina, está o sr. Ernani da Costa Meira, que vai colar grau amanhã, às 20,30 horas, no Clube Doze de Agosto.

CONVITE

A Sra. Santina Lima e Silva está nos convidanto para sua formatura dia 14 próximo, às 20 horas, no Plenário do Palácio Barriga Verde. Os formandos da Escola Técnica São Marcos, terão como Paraninfo e Patrono, Secretário de Interi r e Justiça, sr. Epitácio Bittencourt e Professor Sidney Machado.

REVEILLON

Como tudo se sabe em sociedade, o que se comenta é que serão sorteadas passagens à Argentina, durante a movimentada noite de reveillon no Clube Doze de Agosto.

HOTEL

Foi bastante concorrido o coquetel de inauguração do Hotel Pio, na última semana, no badalado Balneário de Camboriú.

NO MANOLO'S

Tânia Regina Ramos, da sociedade de Lages, e o jornalista João A. Cruz, foram vistos jantando no Manolo'S.

SECRETÁRIO AGUIAR

Com o objetivo de realizar visita de inspeção à obras de sua Pasta, seguiu para o sul do Estado, o Secretário Paulo Müller de Aguiar, dos transportes e Obras.

CINEMA PARA HOJE

EXIBIDORA CENTROSUL LTDA.

CINE SÃO JOSÉ - 3 - 7,45 - 9,45 H

CINE RITZ - 5 - 7,45 - 9,45 H

CINE CORAL - 3 - 8 - 10 H

CINE JALISCO - 8 H

CINE GLÓRIA - 5 - 8 H

ROXY PROGRAMA DUPLO 2 - 8 H

1º FILME

2º FILME

LIÇÃO PARTICULAR DE AMOR

SÃO JOSÉ A PARTIR DE AMANHÃ

Acervo: Biblioteca Pública SC - Hemeroteca Digital Catarinense

florisa

DEPARTAMENTO DE VEÍCULOS USADOS
Rua Santos Saraiva, Fones: 63-45,63-51 e 64-51
COMPRA-VENDE-TROCA-FINANCIA
VEÍCULOS SELECIONADOS, REVISADOS E EQUIPADOS.

Galaxie 500, mecânico, turquesa real	1972
Galaxie 500, mecânico, cinza e preto	1968
Corcel G.T., branco e preto	1970
Corcel G.T., cinza e preto	1969
Corcel cupê std, vermelho	1971
Corcel cupê std, vermelho	1971
Corcel cupê luxo, branco polar	1971
Corcel cupê luxo, cinza e preto	1969
Corcel sedan luxo, amarelo pop	1972
Corcel sedan luxo, vermelho	1971
Corcel sedan luxo, branco polar	1970
Corcel sedan luxo, azul claro	1970
Corcel sedan luxo, marrom	1970
Opala sedan, branco everest	1972
Opala sedan, branco everest	1971
Opala sedan, azul e preto	1971
Volks 1500 sedan, laranja monza	1972
Volks 1300 sedan, bege claro	1972
Volks 1600 T.L., vermelho metálico	1972
Volks 1300 sedan, vermelho	1971
Volks 1600 4 portas, branco polar	1971
Volks 1300 sedan, verde caribe	1968
Volks 1300 sedan, branco lotus	1968
Volks 1200 sedan, vermelho	1965
Volks 1200 sedan, vermelho	1963
Volks karmann-ghia T.C., vermelho	1970
Volks Kombi, bege claro	1969
Volks Kombi, bege claro	1969
DKW vemaget, gelo	1965
DKW vemaget, gelo	1960
Aero willys, amarelo claro	1965
Rural willys 4x2, azul e branco	1972
Rural willys 4x4, verde e branco	1971
F–100, marrom	1958
F–100, marrom	1965
F–350, verde icarai	1970
F–350, marfim e verde	1964
F–600 gasolina, verde, caçamba	1962

GATÃO AUTOMOVEIS

Francisco Tolentino, 13 – Fone 29-80

VOLKS 1.300 Várias Cores "OK"	74
OPALA CUPÊ – Amarelo Gran Prix (Jóia)	73
VARIANT – Vermelho Cereja (Super Equipada)	71
VOLKS – Cereja	70
VOLKS – Vermelho Grená	68

EM FLORIANÓPOLIS ALUGUE UM CARRO NOVO E DIRIJA-O VOCE MESMO

AUTO LOCADORA COELHO
RUA FELIPE SCHMIDT, 83
FONES: 2777 OU 2765

C. RAMOS S.A.

COMÉRCIO E AGÊNCIAS

VEÍCULOS NOVOS

Possuímos toda linha VW nas diversas cores 74

REVENDEDORES AUTORIZADOS VOLKSWAGEN
R. João Pinto no. 9 – Rua Cel. Pedro Demoro no. 1466
Fone 3641 – Fpolis – 6381 – Estreito.

VEÍCULOS USADOS

TL. 2 portas – Azul Diamante	1970
1.300 – Azul Diamante	1971
1.500 – Azul Pavão	1972
1.500 – Laranja Monza	1971
Kombi – Pérola	1969
SP – Verde	1973

FINANCIAMOS SEU VEÍCULO ATÉ 40 MESES

Amauri VOLKSWAGEN

COMÉRCIO DE AUTOMÓVEIS

Maverick GT – Azul Regata OK	1974
Maverick Luxo – Vermelho Jambo OK	1974
Maverick Super – Verde Mangueira OK	1974
Corcel GT – Amarelho Tarumã OK	1974
Corcel STD – Vermelho Cadmium OK	1974
Corcel Cupê Luxo – Branco Nevasca	1972
Opala Cupê Especial – Marron Cajú OK	1974
Opala Cupê Especial – Turquesa Tahiti OK	1974
Opala Cupê Especial – Amarelho Azteca	1972
Opala Cupê Especial – Branco Everest	1972
Fuscão – Verde Folha	1970
Volks – Verde Folha	1969
Variant – Vermelho Cereja	1970
TL – Vermelho Met.	1970
Trailler Luxo – Cinza Escuro	1971

POSSUÍMOS CARROS ZERO QUILÔMETRO DE QUALQUER MARCA
R. Gal. Gaspar Dutra, 90 – Estreito
Fones: 6628 – 6632 – 6312
Florianópolis.

CARTEIRA EXTRAVIADA

Paulo Roberto Silva comunica que perdeu sua Carteira Nacional de Habilitação no. 141.328.

SIGA ESTA SETA. VOCÊ VAI ENCONTRAR O MELHOR FINANCIAMENTO E A MELHOR GARANTIA.

VEÍCULOS USADOS DE QUALIDADE

Departamento de Veículos Usados do seu Concessionário de Qualidade CHEVROLET

HOEPCKE VEICULOS S/A

RUA CONSELHEIRO MAFRA, 28
FONE 31-17

Volkswagen 1300 – Verde Folha	1969
Volkswagen 1300 – Branco Pérola	1968
Volks - 4 portas – Branco Lotus	1969
Volks – TL – Branco	1972
Corcel – 4 portas – Turquesa Royal	1971
Opala - 4 portas Esp. – Verde Sevilha	1972
Opala Cupê – Platina Metálico	1973

JENDIROBA AUTOMÓVEIS LTDA.

R. Saldanha Marinho Esq. de João Pinto
FONES: 4673 – 2952

OPALA VÁRIAS CORES	1974
CHEVETTE VÁRIAS CORES	1974
DODGE 1.800 VÁRIAS CORES	1974
DODGE CHARGER	1973

. . . LANCHAS VÁRIOS MODELOS FIBRA DE VIDRO

NÃO FECHAMOS PARA ALMOÇO
COMÉRCIO DE AUTOMÓVEIS, BARCOS
Financiamentos até 36 meses

EMPRESA AREIAS BIGUAÇÚ LTDA.

Estrada Três Riachos - Biguaçú

Possue para pronta entrega, MEIA AREIA PARA TRAÇO e AREIA PARA REBOCO.
Informações à rua Padre Roma, 17.

VENDE-SE BUGRE 72

Novo – 20.000 Km.
Tratar c/Adalberto fone 38–63.

UNIÃO TURISMO HOTEL

Proporciona todo conforto, com 40 aptos. dotados de ar condicionado, geladeira, música ambiente e telefone. Conta com estacionamento próprio e televisão a cores na sala de estar.
Rua Cons. João Zanette, 47 – CRICIÚMA – SC.

CONVITE PARA MISSA DE 7º DIA

Geraldo e Betty Cavalcanti e familiares de ELISABETH VON HERTWIJ, comunicam o seu falecimento ocorrido dia 01/12/73 em Campinas estado de São Paulo, convidam aos parentes e pessoas de suas relações para a Missa de 7o. Dia que mandarão celebrar dia 7 (sexta-feira) às 19 horas na Capela do Colégio Catarinense.

EDITAL DE CITAÇÃO COM O PRAZO DE DEZ (10) DIAS

O Doutor Wilson Guarany Vieira, Juiz de Direito Titular da Vara dos Feitos da Fazenda Pública e Acidentes do Trabalho da Comarca de Florianópolis, Capital do Estado de Santa Catarina, na forma da lei, etc...

FAZ SABER a todos que o presente edital de citação virem ou dele, conhecimento tiverem que por parte interessada, foi requerido o levantamento de 80% (oitenta por cento), do depósito efetuado pela Prefeitura Municipal de Florianópolis, na Ação de Desapropriação que move contra Alcidio Adolfo Vieira, em curso neste Juízo. E para que chegue ao conhecimento de todos, mandou expedir o presente edital, que será publicado na forma da lei e fixado no lugar de costume. Dado e passado nesta cidade de Florianópolis, Comarca de Igual Nome, Capital do Estado de Santa Catarina, aos seis dias do mês de dezembro do ano de mil novecentos e setenta e três. Eu, Escrivão, subscrevi.

Florianópolis 6 de Dezembro de 1973.
Wilson Guarany Vieira
Juiz de Direito Titular da Vara
dos Feitos da Fazenda Pública e
Acidentes do Trabalho.

CARTEIRA EXTRAVIADA

Foi perdida a Carteira Nacional de Habilitação, categoria Profissional, pertencente ao Sr. Ernesto Júlio Wojcikiewicz.

DECLARAÇÃO

ADÃO PAULO ALVES, declara que extraviou o certificado de propriedade de seu automóvel marca Volkswagen, ano de fabricação 1970, de cor Vermelho Cereja, chassis no. B–714374, motor no. BF–381037, capacidade para 5 pessoas, com 46 HP.
Florianópolis, 07 de dezembro de 1973.

DECLARAÇÃO

WALMOR GARBELOTTO, declara que Extraviou o Certificado de Propriedade de seu automóvel marca Volkswagen ano 1972, de chassis no. BF-043.297, 65HP, de cor Verde Iguaçu de placa CR–2592.
Criciúma, 05 de dezembro de 1973.

ESCOLA SUPERIOR DE MÚSICA DE BLUMENAU

MATRICULA

Inscrições para os cursos – Clarinete, Flauta-Doce, Flauta-Transversal, Iniciação musical, Oboé, Piano, Violino, Violoncello, e demais instrumentos de Orquestra.
– A secretaria encontra-se aberta até o dia 15 de dezembro de Segunda-Feira a Sexta-Feira das 8:00 às 12:00 e das 14:00 às 17:00 horas – no Teatro Carlos Gomes.

MOÇA

Para admissão imediata, sendo boa datilógrafa com redação própria, boa caligrafia.
As interessadas deverão comparecer munidas de documentos à Rua Tenente Silveira 105 c/Sr. Jaime.
Favor não comparecer sem os quesitos exigidos.

Brognoli Imóveis

ADMINISTRAÇÃO E VENDAS

VENDE

644 – casa de alvenaria – rua Euclides Machado, 3 quartos, sala, copa, cozinha, banheiro, garagem, c/86m2. – 95.000,00.
643 – casa de madeira – rua Afonso Pena, c/4 quartos, sala, copa, cozinha, banheiro, garagem e terreno c/472 m2. – 60.000,00.
595 – casa de alvenaria – rua Tavares Sobrinho, Itaguaçu, c/2 quartos, sala, copa, cozinha, banheiro e terreno c/376m2. – 65.000,00.
635 – casa de praia, Sto. Antônio de Lisboa, c/terreno 366m2., ótima localização – 30.000,00 a vista ou 40.000,00 a prazo.
646 – casa mista, rua Virgulino Ferreira de Souza, c/ 3 quartos, sala, copa, cozinha, banheiro, garagem – 45.000,00 – financiada, aceita Wolks de entrada.
632 – casa de alvenaria – rua São Vicente de Paula, c/ 4 quartos, sala, copa, cozinha, banheiro, varanda – 80.000,00 a combinar.
650 – casa de alvenaria, rua Aracy Vaz Callado, c/ 2 quartos, sala, cozinha, banheiro – 42.000,00.
538 – casa de alvenaria, rua Vicentina Goulart, c/3 quartos, 3 salas, banheiro social, dep. empr., cozinha, área de serviço, garagem – 110.000,00.
651 – casa mista, rua Andrelino Natividade da Costa – Bairro de Fátima, c/2 quartos, sala, copa, cozinha, banheiro, garagem – 55.000,00.
649 – terreno, rua Leoberto Leal – Agronômica – área de 4.914m2. – 65.000,00.
629 – terreno, rua Gaspar Dutra, totalmente plano c/4 casas – área 925m2. – 280.000,00.
628 – loteamento Jardim Cidade Florianópolis – lotes a 6.000,00 a vista ou 8.000,00 a prazo.
647 – terreno, rua Teofilo de Almeida – BomAbrigo – área 335m2. – 36.000,00.
638 – terreno – Afonso Pena, c/432,00m2., ótima localização, – 20.000,00.

ALUGA

Rua Abel Capela, c/3 quartos, sala, copa, cozinha, 2 banheiros, garagem, lavanderia, jardim de inverno, terraço, dep. empr.
Rua Henrique Valgas, c/3 quartos, sala, copa, cozinha, banheiro, área de serviço, dep. empr. e garagem.
Rua Felipe Schmidt – Ed. Dias Velho, Apto. c/ 2 quartos, sala, cozinha, banheiro, área de serv. dep. empre. – 1.200,00.

Rua José Cândido da Silva, 721 – Continente
Rua Nunes Machado no. 17 – 1o. andar – Ilha
Fones: 6462 – 6616 – CRCI 1950

RUA FERNANDO MACHADO–CENTRO

Vendemos casa de material c/ 4 quartos sala, copa, cozinha, 2 banheiros etc. EXCELENTE NEGÓCIO. C/ apenas Cr$ 50.000,00 de entrada e saldo em forma de aluguel 1.500,00 mensais. URGENTÍSSIMO. Tr. Rua João Pinto 21–3o. andar conj. 9.

DEPARTAMENTO CENTRAL DE COMPRAS TOMADA DE PREÇOS No. 73/1002 AVISO

O DEPARTAMENTO CENTRAL DE COMPRAS torna público, para conhecimento dos interessados, que receberá propostas de firmas habilitadas preliminarmente, nos termos do Decreto GE. 8.755 de 15.12.69, até as 15 horas do dia 21 de dezembro de 1973, para o fornecimento de "CADERNOS ESCOLARES".

O Edital encontra-se afixado na sede do DEPARTAMENTO CENTRAL DE COMPRAS, à Avenida Mauro Ramos no. 212, Florianópolis, onde serão prestados os esclarecimentos necessários e fornecidas cópias de Edital.

Florianópolis, 05 de dezembro de 1973.
JOÃO JORGE DE LIMA
Diretor Geral

DEPARTAMENTO CENTRAL DE COMPRAS TOMADA DE PREÇOS No. 73/1003 AVISO

O DEPARTAMENTO CENTRAL DE COMPRAS torna público, para conhecimento dos interessados, que receberá propostas de firmas habilitadas preliminarmente, nos termos do Decreto GE. 8.755 de 15.12.69, até as 15 horas do dia 21 de dezembro de 1973, para o fornecimento de "GÊNEROS ALIMENTÍCIOS E PRODUTOS CORRELATOS".

O Edital encontra-se afixado na sede do DEPARTAMENTO CENTRAL DE COMPRAS, à Avenida Mauro Ramos no. 212, Florianópolis, onde serão prestados os esclarecimentos necessários e fornecidas cópias de Edital.

Florianópolis, 05 de dezembro de 1973.
JOAO JORGE DE LIMA
Diretor Geral

DEPARTAMENTO CENTRAL DE COMPRAS TOMADA DE PREÇOS No. 73/1004 AVISO

O DEPARTAMENTO CENTRAL DE COMPRAS torna público, para conhecimento dos interessados, que receberá propostas de firmas habilitadas preliminarmente, nos termos do Decreto GE. 8.755 de 15.12.69, até as 15 horas do dia 27 de dezembro de 1973, para o fornecimento de "PAPÉIS EM GERAL – IMPRESSÃO".

O Edital encontra-se afixado na sede do DEPARTAMENTO CENTRAL DE COMPRAS, à Avenida Mauro Ramos no. 212, Florianópolis, onde serão prestados os esclarecimentos necessários e fornecidas cópias de Edital.

Florianópolis, 05 de dezembro de 1973.
JOÃO JORGE DE LIMA
Diretor Geral.

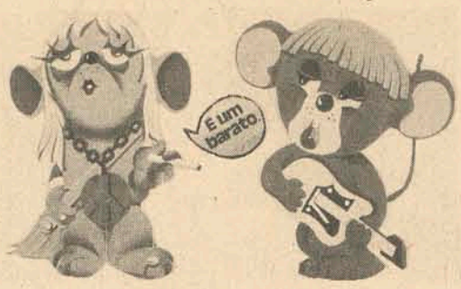

EXCLUSIVIDADE EM BONECOS DE LATEX
BOUTIQUE VALERIA
Rua Saldanha Marinho, 1 Esq/Tiradentes

RESTAURANTE ARRENDA-SE

Anexo a conceituado hotel desta praça, clientela excelente, fino ambiente.
Tratar à rua Santos Saraiva, 400 ou pelo fone 6685. Exige-se referências.

MUDE-SE AMANHÃ

Apartamentos para pronta entrega. Apenas duas unidades em belíssimo Edifício localizado em Coqueiros. Acabamento de primeira. Azulejos decorados até o teto na cozinha e banheiro. Piso de parquet. Tratar pelo telefone – 43–65.

VENDE-SE CASA

Vende-se casa em Canasvieiras, em terreno completamente gramado, toda mobiliada, bem localizada, três (3) quartos, e demais dependências.
Financiada em três (3) anos.
Tratar na Eletrolândia – Ed. Ipase – Térreo – Fone 3376 – Caixa Postal 322. Tratar com Adalberto.

CASA DESOCUPADA NO ASFALTO

Vendemos c/apenas 13.000,00 de entrada saldo financiado, uma casa c/3 quartos, sala-copa, cozinha, banheiro, abrigo p/ carro, entre Estreito e Barreiros. EXCELENTE NEGÓCIO URGENTÍSSIMO.
Tr. Rua João Pinto, 21 conj. 9 – 3o. and. Plantão até 18 horas.

APARTAMENTO NOVOS BAÍA NORTE

Vende-se no Edifício Condessa, apartamentos prontos. 3 quartos, sendo 2 com armários embutidos, sala com terraço, banheiro social todo azulejado, quarto de casal com banheiro privativo (suite), copa, cozinha, dependência de empregada completo, duas garagens (box), todo de frente, vista para o mar área útil de 143m2. Entrada de apenas Cr$ 9.900,00, restante financiado. Tratar na Eletrolândia – Ed. Ipase – Térreo – Fone 3376 – Caixa Postal 322. Tratar com Adalberto.

VENDEM-SE - APARTAMENTOS

no centro, prontos para morar
morar de um, dois ou três quartos - Edifício "A.COELHO"
Ver e tratar à rua Felipe Schmidt, 85
Telefones 2777 e 2765.

VENDEMOS TELEFONES

Tratar com o sr. José na Praça Quinze de Novembro no. 17.

ALUGA-SE GALPÃO

Aluga-se um galpão de alvenaria com 500m2 situado próximo ao Estádio Orlando Scarpelli.
Tratar na Imobiliária Santa Clara à rua Fulvio Aducci–Estreito.

PRAIA – RIBEIRÃO DA ILHA

Vendemos casa nova c/2 quartos, sala, cozinha, varandão etc. em ótimo terreno com área aproximada de 400m2. Dando frente p/praia e local aprasível. Preço Cr$ 22.000,00 – sendo Cr$ 7.000,00 de entrada e saldo a combinar. URGENTÍSSIMO. Tr. Rua João Pinto 21 – 3o. andar conj. 9.

QUARTOS ALUGAM–SE

ALUGEM-SE QUARTOS PARA RAPAZES À RUA JERÔNIMO COELHO – 11. Tratar à Rua Emílio Blum, 27 ou pelo FONE – 4044 com o Sr. BRUNO.

ALUGAM-SE APARTAMENTOS CENTRO FELIPE SCHMIDT COM 3, 2, 1 QUARTOS E DEMAIS DEPENDENCIAS

TRATAR:
RUA FELIPE SCHMIDT - 83
FONES: 2777 ou 2765

Acervo: Biblioteca Pública SC - Hemeroteca Digital Catarinense

Fogo causa prejuízos de CR$ 1,5 milhão

Um incêndio iniciado às 11h15min de ontem destruiu todas as 10 lojas do subsolo do edifício Marquês de Herval, na Av. Rio Branco (RJ), bloqueou os oito elevadores e a escada, impedindo a saída normal das pessoas, causou prejuízos no valor de Cr$ 1 milhão e 500 mil e atravancou totalmente o trânsito no centro da cidade.

O pânico inicial levou algumas pessoas a tentarem pular do prédio, mas elas foram impedidas pela maioria que, mantendo a calma, conseguiu deixar o prédio por outros meios, inclusive através de uma abertura no 21o. andar, descendo por uma escada magirus dos bombeiros, pelas sobrelojas, pulando para a rua ou por uma escada independente que liga o térreo a parte de cima da agência de classificados de "O Globo".

O fogo começou na boate tropicália, que estava sendo despejada por falta de pagamento do aluguel, havendo duas versões para explicar o incêndio. A primeira fala de um curto circuito nos fios soltos que antes serviam ao sistema de ar condicionado da boate. A segunda se refere a propagação das chamas das velas levadas por dois oficiais de justiça da 7a. Vara Cível para o interior da boate, que se encontrava as escuras por estar com a luz desligada.

Os dois oficiais de justiça, sob a luz das velas, estariam, no momento, objetivando a ordem de despejo, mas, qualquer que seja a versão para o incêndio, logo o fogo se propagou para as demais lojas do subsolo, ocupadas pela livraria Leonardo da Vinci; pela papelaria indígena e Fotolabor (uma só firma); e pelos bares blitz, Marquês do Herval e Moita.

Como os elevadores e a escada dão acesso a rua pelo subsolo, as chamas, dominando toda aquela parte do prédio, bloquearam todas as saídas normais.

Diante disso, houve um começo de pânico, logo dominado pelas pessoas mais calmas. E 15 minutos depois, quando os bombeiros chegaram, já os mais nervosos estavam dominados pelos que tentavam impedir que alguém pulasse do alto do edifício para a Av. Rio Branco.

Mesmo assim aconteceram algumas cenas dramáticas: uma jovem senhora, grávida de sete meses, desceu para a rua pendurada a uma corda colocada pelos bombeiros e um senhor muito idoso teve de ser amarrado a uma outra corda para chegar ao solo.

Essas duas pessoas não estavam em condições de subir pela escada até o 21o. andar, onde foi feita, através de um furo na parece, uma ligação providencial entre o prédio sinistrado e o edifício Rio de Janeiro, que da frente para Av. Alm. Barroso, e também não podiam descer para os pavimentos inferiores, pois não seria aconselhável enfrentarem a fumaça, devido a precariedade de seus estados de saúde.

Um pouco de imaginação evitou um pânico maior e facilitou a evacuação do prédio por mais de 300 pessoas dos andares superiores que não tinham meios de deixá-lo. A idéia partiu do subsindico Valdemar Lobião, profundo conhecedor do prédio, que fabricou uma saída na base de um buraco, obtido a pauladas, para o prédio dos fundos: O cidade do Rio de Janeiro, que fica na Av. Almirante Barroso 63.

Inicialmente dominado pelo tumulto, quando ainda era possível deixar o prédio pela saída principal e única ou pela escada "magirus" ou ainda por outras escadas colocadas junto as marquisas, só mais tarde, quando a fumaça impedia que os que ainda estavam no prédio descessem para os andares mais baixos, e que o Sr. Valdemar Lobião lembrou-se da cobertura.

Subiu até o último andar – 21o. – e dali atingiu, pela casa de máquinas, a cobertura e pode chegar a parede externa do prédio vizinho, na altura do seu 23o. andar, em seguida, obtendo uma tora de madeira e uns pedaços de canos, ele e outras pessoas conseguiram abrir o buraco na parede, indo sair no interior de uma sala – A 2.303 – vazia que até há pouco era ocupada pela firma Metalomecânica.

Os bombeiros chegaram ao edifício Marquês de Herval às 11h30min, mas não puderam entrar logo no subsolo, para combater diretamente as chamas, tal era o volume de fumaça que tomava conta do local.

Forte calor faz mulher ficar nua em Joinville

Joinville (Sucursal) – Vencida pelo forte calor Iraci Brandt, 27 anos, solteira, residente à rua Monsenhor Gercino, no bairro do Itaum, resolveu tirar a roupa, ficando completamente despida. A Rádio Patrulha foi chamada pelos assustados moradores e sem problema algum deteve a mulher. Ontem Iraci foi liberada sob a condição de não mais promover espetáculos do gênero em plena via pública.

ARROMBAMENTO

Ladrões ainda não identificados penetraram na madrugada passada no interior da sede da Unidade de Proteção do Pré-Escolar de Joinville, localizada na rua Botafogo, no Itaum, de onde furtaram um toca-discos, discos, além de gêneros alimentícios. A encarregada do estabelecimento Neuza Maria de Azeredo Canhola esteve na Delegacia de Polícia da Comarca, comunicando o fato.

INQUÉRITO

A polícia de Joinville instaurou inquérito contra Osmar Teilacker, de 22 anos, residente à rua Inácio Bastos. Foi preso no início desta semana no interior da Delegacia onde fora dar explicações sobre desavenças que tivera com um vizinho.

Atualmente Osmar Teilacker se encontra recolhido à cadeia de São Francisco do Sul, ele está indiciado juntamente com Raul Antônio Gaudner (foragido) e Getro Teixeira, por arrombamentos em residências nos balneários de Enseada, Ubatuba, e Barra Velha, Várias vítimas de cheques sem fundos emitidos por Osmar Teilacker estiveram na polícia, dentre os quais um diretor das "Organizações Pereira", lesado com um cheque de Cr$ 450,0o, que o vivaldino pagou compras que efetuou no estabelecimento de sua propriedade.

Policiais multam 113 motoristas em 10 horas de blitz

Jaraguá do Sul (Sucursal de Joinville) Policiais do Trânsito da 2a. Companhia de Polícia de Joinville, comandados pelo Sargento Daniel Fernandes, desencadearam no início desta semana uma **blitz** nesta cidade. O trabalho, iniciado às 7 horas, foi encerrado às 17 com um resultado considerado como "muito produtivo". Foram autuados 113 motoristas, veículos por falta de documentos, descargas abertas, além da falta de equipamentos. Também os menores que dirigiam ao volante tiveram que voltar a pé para casa. Os policiais mandavam encostar o veículo, somente liberando para os pais dos menores. Também foram apreendidas cerca de 15 motonetas, posteriormente liberadas com a apresentação de documentos. Disse o Sargento Daniel Fernandes "isso faz parte do esquema de trabalho, sendo que em breve devemos atingir outras cidades". Lembrou também que a **blitz** é necessária para fazer com que os proprietários de veículos "andem conforme o regulamento.. Como em todas as **blitz**, nós conseguimos apreender até veículos roubados, que em muitas vezes são esquecidos por seus proprietários". Jaraguá do Sul, diz o comandante do pelotão de trânsito, vamos atuar duas vezes por mês.

SSI preve fluxo de turistas maior do que em 72

Balneário Camboriú Foi antecipado para o dia 20, o policiamento das praias do Balneário Camboriú, segundo determinação do coronel Paulo Mello Mendes de Carvalho Secretário de Segurança e Informações.

Falando a respeito, disso o Secretário que "a antecipação é necessária tendo em vista o grande fluxo de turistas no presente momento, número que deverá suplantar o dos anos anteriores".

No momento o policiamento do Balneário Camboriú está sendo reforçado com policiais da Cia. de Trânsito e 1o. Batalhão da Polícia Militar.

Nas demais praias do litoral – Morro dos Conventos, Arroio do Silva, Rincão, Jaguaruna, Laguna, Itapirubá, Imbituba, Pinheira, Praias da Ilha de Santa Catarina, Porto Bello, Perequê, Itapema, Cabeçudas, Navegantes, Armação, Penha, Piçarras, Barra Velha e Ubatuba –, a chamada **Operação Veraneio** vai ter início efetivo dia 1o. de Janeiro.

Polícia no Sul recupera objetos roubados à noite

Criciúma (Sucursal) – A polícia conseguiu reaver todos os objetos roubados durante recente assalto à noite na residência do Sr. Mauro Sônego os quais estavam num matagal nos fundos da "Cerâmica Santa Catarina", e onde certamente mais tarde seriam apanhados pelos ladrões para a comercialização.

VÂNDALOS

Antes mesmo de ser concluído o trabalho de ornamentação natalina das ruas da cidade, os vândalos começaram a atuar. A ornamentação, de plástico, começa a ser atacada a golpes de faca e canivete por elementos desconhecidos que se acobertam com a noite.

ESTÓRIA

A estória contada pelo argentino Jorge Elio Chebroux, 27 anos, atualmente recolhido ao presidio de Santa Augusta, pôde convencer seus parentes, mas não a polícia.

Ele foi detido por apossar a quantia de Cr$ 1.450,00 de propriedade de Cláudio Raupp. Na delegacia o argentino contou que se apossou da quantia, não para ficar com ela, mas sim para guardar para seu amigo, que havia deixado sobre a cama no interior de uma pasta, e nem sequer havia fechado o quarto.

Como a história não convenceu, o inquérito foi instaurado e além do mais, Jorge Elio Chebroux tem outro agravante. Seu passaporte para permanência no Brasil como turista venceu em março, não tendo sido renovado.

EXCLUSIVIDADE EM BONECOS DE LATEX
BOUTIQUE VALERIA
Rua Saldanha Marinho, 1 Esq/Tiradentes

Caçadores ainda procuram médico alemão assassino

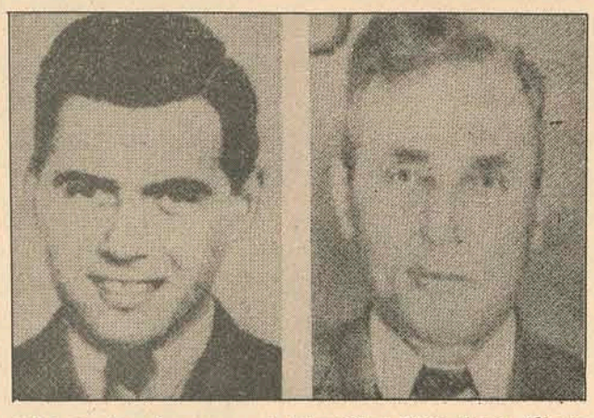

Até hoje ninguém conseguiu identificar Mengele ou Albert.

Para os caçadores de nazistas, chefiados por Simon Whiesenthal, o médico Josef Mengele, autor de experiências nos campos de concentração da segunda guerra, já viveu no Vale do Itajaí. Não faz muito tempo, inclusive policiais realizaram diligências em Dona Emma, localidade de Nova Esperança, onde seguindo informes fornecidos por estranhos, acabaram por revistar toda a casa do escritor Alexandre Lenard (morreu há pouco tempo) pois tinha instruções e informações de que ele seria "o procurado médico nazista que exterminou milhares de judeus".

Nesta ocasião somente encontraram sua mulher, madame Henrietta Lenard (filha de um marquês italiano) e todas as dúvidas foram dissipadas quando ela lhes mostrou documento assinado pelo general Marck Clark, dando Alexandre Lenard, como integrante dos partiggiani (resistência italiana na guerra).

Em várias oportunidades se anunciou a existência de Josef Mengele, e principalmente em cidades do Paraguai, onde viveria protegido por um forte esquema policial, mantido por famílias oriundas do nazismo. A caçada ao "médico monstro" aumentou depois da prisão de Adolf Eichmann na Argentina. A mais recente notícia sobre sua existência procede de Pedro Juan Caballero, fronteira com o Brasil, onde foi morto a pauladas o alemão Albert Frederich, que para muitos é o próprio Mengele.

Suas impressões digitais recolhidas pela polícia paraguaia que as envia agora a Viena, ao centro de informações Judaica, para que o caçador Simon Wniesenthal faça a comparação com as originais em seu poder.

Polícia Federal prende amigo da "União Corsa"

Destruída a conexão brasileira com a quadrilha Buschetta?

Um ano após o desmantelamento da **"União Corsa"** (máfia francesa) pelas autoridades policiais brasileiras, ocasionando a expulsão dos principais membros, Tomazo Buschetta, Lucien Sarti, Cristian Jackes David, André Pastou, François Conasi, além de outros, um amigo dos quadrilheiros que fariam funcionar a conexão brasileira da **"União Corsa"** para a entrada de narcóticos nos Estados Unidos, acaba de ser preso na Guanabara, horas depois de desembarcar procedente de Montevidéu, usando documentos e inclusive passaportes falsos.

FORAGIDO

Trata-se de Zenon Litfack, que portava aproximadamente 13 mil dólares falsos, e cuja ficha o aponta pela Interpol como procurado em todo o mundo.

Zenon Litfack, em sua vida de crimes, que agora termina com a prisão pela Polícia Federal na Guanabara, manteve em diversas oportunidades contatos com os integrantes da **"União Corsa"** desmantelada no Brasil, com a expulsão de todos os seus integrantes.

Zenon, cujos autos do flagrante já foram entregues ao Ministério da Justiça, vai ser expulso do Brasil. O fim da atividade dos mafiosos no Brasil ocorreu na praia de Itapema, aqui em Santa Catarina, quando Tomazo Buschetta e outros foram presos pelo delegado Sérgio Fleury.

Distribuidora Bia
A. Garibaldi, 13
MENU

UNIVERSO 32
Corte & Costura
Bib. História
"C E S A R"
MENU – reedição
Vida Cristo
Os Imortais
G U G U
Riquinho

Inquérito sobre o "corpo sem cabeça" chega ao fim

O Juiz Ernani Palma Ribeiro, da Vara Criminal, ainda não sabe informar à imprensa a data da realização do julgamento do ex-cabo Humberto Dognine. Enquanto isso, os advogados Evilásio Caon, Alfredo Silva e João Bittencourt preparam a defesa do réu.

O inquérito instaurado em março do corrente na Delegacia de Seguranca Pessoal a respeito do assassinato de Orlandina Verlich, 24 anos. natural de Nova Trento, "mulher do corpo sem cabeca encontrado no campus universitário", deverá ser concluído na próxima semana, já que vários depoimentos ainda serão colhidos.

Posteriormente o dossiê será enviado a Vara Criminal de Florianópolis, ao juiz Ernany Palma Ribeiro, onde será iniciada a fase de instrução para posterior julgamento pelo Tribunal do Júri.

O juiz Ernany Palma não quis adiantar qual a provável data de realização do julgamento do acusado, o ex-cabo Humberto Dognine.

O julgamento dependerá do andamento da instrução, quando passarão efetivamente a atuar os advogados de defesa Evilásio Caon, Alfredo Silva e João Bittencourt. Em alguns processos o andamento da instrução é rápido, porém, em outros, demora, devido ao grande número de depoimentos a ser colhido durante a fase judicial.

ABALROAMENTO

Colisão contra um poste e abalroamento aconteceu na estrada de Ponta das Canas, pouco além de Cachoeira do Bom Jesus, quando o veículo Rural Willys placas AA–1687, dirigido por Nemésio João de Abreu, residente à avenida da Saudade, 180, desgovernou-se caindo numa valeta na margem da estrada e, após foi colidir contra um poste da Celesc, partindo-o. Em consequência ficou ferido Mauro Joel Marcesini, que viajava no veículo. Ele foi recolhido ao hospital Celso Ramos.

ATROPELAMENTO

Valmor Elpo, 16 anos, filho de Orlando e Dulce Elpo, residente à rua Conselheiro Mafra, 71, foi atropelado na rua Dorval Melchiades, pelo veículo de placas PH–0054, dirigido por David Horácio da Silveira, residente em Enseada de Brito, município de Palhoça. O menor sofreu ferimentos e foi medicado no hospital Sagrada Família.

JOVEM É FERIDA

Na BR–101, em Barreiros, Lucia Sempticowski, 20 anos, solteira, residente à rua Antonieta de Barros, foi colhida pela Rural Willys, placas PH–0291 de Palhoça, pertencente a "Metalúrgica Arte", e dirigida por Dilmar Francisco Coelho, 22 anos. A vítima foi socorrida pelo próprio motorista e transportada ao hospital Sagrada Família onde foi medicada.

SUICIDA

Na DSP foi extraída guia para Terezinha de Fátima Corrente, residente em Timbé do Sul, que se encontrava internada no hospital de Caridade, vítima de uma tentativa de suicídio por enforcamento. Apesar dos cuidados médicos a mulher, que após a tentativa foi recolhida ao hospital, acabou morrendo. O corpo foi transladado para a cidade de origem.

LOCALIZADA

Foi localizada em Curitiba, Ioné Palhares Costa, 28 anos, que havia desaparecido de São Paulo, e cujo marido Edvaldo Costa esteve em SC onde apresentou queixa, procurando-a. Em companhia da mulher estava uma criança de 6 meses de idade.

LOUCURA?

Periodicamente a DSP estava sendo chamada para atender ocorrências provocadas por Valci Nazareno Teodósio, que sofre das faculdades mentais. Em todas as oportunidades ele foi recolhido para tratamento psiquiátrico. Porém, dias depois, fugia e voltava a incomodar. Desta vez a DSP o enviou para a cadeia pública onde vai permanecer por alguns tempos.

MENOR ENCONTRADA

Os pais de Fabiana de Souza, 7 anos, compareceram na DSP para informar que a menina havia desaparecido da residência. Porém mais tarde voltaram a delegacia, informando que a filha estava na residência de uma colega no Saco dos Limões.

ESTADO DE SANTA CATARINA
SECRETARIA DOS SERVIÇOS PÚBLICOS
COMPANHIA CATARINENSE DE ÁGUAS E SANEAMENTO

TOMADA DE PREÇOS Nº 106/73

RESUMO DO EDITAL

1. A COMPANHIA CATARINENSE DE ÁGUAS E SANEAMENTO – "CASAN", sociedade de economia mista, órgão da administração indireta do Estado de Santa Catarina, CGC do MF no. 82.508.433/001, com sede à Rua Tiradentes no. 17, em Florianópolis, Capital do Estado de Santa Catarina, torna público que fará realizar no dia 15 de Janeiro de 1974, às 15 (quinze) horas, na sala de Licitações da "C A S A N", TOMADA DE PREÇOS para seleção de proposta e consequente contratação de empresa consultora para execução de serviços técnicos especializados de elaboração do Relatório Técnico Preliminar e do Projeto Final de Engenharia para o Sistema de Esgotos Sanitários da Cidade de JOINVILE, do Estado de Santa Catarina.
2. Poderão participar da licitação Empresas Cunsultoras regularmente inscritas nos Cadastros de Empresas Cunsultoras, do SFS – Sistema Financeiro do Saneamento do "BNH" – BANCO NACIONAL DA HABITAÇÃO e da COMPANHIA CATARINENSE DE ÁGUAS E SANEAMENTO – "C A S A N" que em tempo hábil preencham as condições do Edital e em especial tenham promovido o depósito da caução em garantia da proposta, fixada em Cr$ 40.000,00 (quarenta mil cruzeiros).
3. Os prazos para inscrição no Cadastro de Empresas Consultoras, da "C A S A N", ou sua renovação e para o depósito da caução em garantia da proposta terminarão 120 (cento e vinte) horas antes da fixada acima para a realização da licitação.
4. As empresas interessadas poderão conhecer detalhes da licitação, observado o prazo acima fixado, na sede da "C A S A N", onde poderão adquirir cópias de inteiro teor do Edital mediante indenização das despesas de reprodução, arbitradas em Cr$ 100,00 (cem cruzeiros).

Florianópolis, 5 de dezembro de 1973.
A DIRETORIA

CONSELHO REGIONAL DE ASSISTENTES SOCIAIS
CONVOCAÇÃO

CONVOCAMOS todos os assistentes, abaixo relacionados, a comparecerem à sede da Delegacia do CRAS, à rua Tenente Silveira, Edifício Centro Comercial, em Florianópolis, das 19,30 às 21,00 horas., às Terças e Quartas-Feiras, a fim de regularizarem sua situação profissional perante o Conselho até o dia 20 de Dezembro. Após esta data, o CRAS tomará as medidas legais e regulamentares cabíveis. Ana Maria Flores Grandmaison, Anice Bárbara de Andrade, Dolores Maria de Lima, Doroti Terezinha Cataneo, Maria do Rosário Fontes da Silva, Maria da Graça Schmitz Fernandes, Maria Tereza Barreto Floriani, Maria Salete Câmara Malinverni, Maria da Graça Vieira, Rosa Maria Fontes, Terezinha Pereira e Zélia Terezinha Rocha Espíndola.

Florianópolis, 5 de Dezembro de l.973.
GUIDO LOCKS
Delegado Estadual de SC

Um diamante é para sempre.
Não existe maior expressão de amor, do que um anel de diamante no seu noivado. Deixe-nos mostrar-lhe nossos bonitos anéis de diamantes e *trisets*.
ROBERTO MULLER
JOALHERIA
Rua Trajano, 4.C
Florianópolis – SC

Acervo: Biblioteca Pública SC - Hemeroteca Digital Catarinense

Faculdade de Itajaí forma 148 bacharéis: Filosofia e Letras

Itajaí (Sucursal) – A colação de grau dos 148 formandos da Faculdade de Filosofia, Ciências e Letras de Itajaí será levada a efeito no próximo dia 14, às 20 horas, em solenidade que terá lugar no salão da Sociedade Guarany. O baile de formatura será realizado no dia seguinte com início às 23 horas. O Paraninfo e Patrono da turma serão o professor Edson Vilela, diretor da Faculdade de Filosofia, e o Senador Antônio Carlos Konder Reis, respectivamente. Dos 148 formandos, 26 são licenciados em Geografia, 28 em História, 32 em Letras e 62 bacharéis em Pedagogia.

Carlos Gomes mostra mágicos no domingo

Blumenau (Sucursal) – O Teatro Carlos Gomes encerrando suas atividades, no corrente ano, promove às 16 horas de domingo, um espetáculo de mágica com o grupo "Los Falucci", dedicado especialmente a garotada.

Os ingressos estão à venda na Secretaria do Teatro a razão de Cr$ 3,00 para crianças e Cr$ 5,00 para adultos.

Por outro lado, o Carlos Gomes apresentará um concerto dos alunos e professores da Escola Superior de Música. Já no dia 19, às 20,30 horas, haverá o grande concerto de encerramento, com o Coro e Orquestra do Teatro Carlos Gomes e o Coro da Escola Superior deMúsica.

Enquanto isso, o Grupo de Teatro Infantil do Teatro Carlos Gomes estará encenando a peça de Maria Clara Machado, "O Boi e o Burro a Caminho de Belém", no próximo dia 9 de dezembro, na cidade de Gaspar, às 16 horas e depois no Balneário de Camboriú, também às 16 horas. Para os espetáculos o ingresso é franqueado ao público.

Festa de Lourdes movimenta amanhã os fiéis de Angelina

Da Matriz de Nossa Senhora da Lourdes, situada ao fundo de um ameno vale, parte um caminho em zigue-zague através de espesso bosque em direção à gruta sagrada, ponto de orações e promessas e um motivo que há mais de 50 anos tem atraído turistas para Angelina. Em 8 de dezembro de cada ano, Angelina transforma-se num palco de festejos populares que se prolongam até o dia seguinte. Durante todo o dia consagrado à Nossa Senhora de Lourdes, as promessas são cumpridas ao longo do aclive que dá acesso à pequena esplanada onde se situa a gruta. Em frente à Igreja, as barracas de diversão e as churrascarias improvisadas constituem um dos poucos meios que a Paróquia desfruta para solucionar seus problemas financeiros.

Angelina, escravada nas solitárias montanhas da Serra do Mar, foi povoada por imigrantes alemães, cujos traços ainda são preservados por seus descendentes que formam ainda 90% de sua população atual. Os que não são católicos – não chega a formar 1% da população – mesmo assim participam das atividades programadas pela Igreja, que ainda exerce muita influência na educação familiar. As residências conservam características européias e o ar puro proporcionado pela floresta que cercam a cidade fazem lembrar o habitat do velho continente.

A GRUTA MILAGROSA

Em 1897, Frei Zeno achava-se enfermo em Petrópolis, no Rio de Janeiro, e os médicos asseguravam a seus familiares que seu restabelecimento seria impossível. Com voz débil, o sacerdote solicitou a uma enfermeira um pouco de "água de Lourdes". Depois de ingerir o líquido, Frei Zeno caiu num sono profundo. Na manhã seguinte, sua primeira atitude foi pular da cama, sem se importar com as recomendações médicas. Os médicos surpreenderam-se e exclamaram: "milagre".

Frei Zeno fez uma promessa de construir uma Gruta em Angelina caso viesse a se livrar da longa enfermidade. Segundo fonte da Igreja Nossa Senhora de Lourdes, Frei Zeno escolheu Angelina para cumprir sua promessa porque já esteve nessa localidade antes de ser atingido pela doença. Durante a enfermidade, Frei Zeno lembrou-se de Angelina e nela prometeu construír uma gruta caso se restabelecesse fisicamente. Em 1899, o franciscano dirigiu-se à Angelina e pôs-se logo a desbravar serras que se projetam ao céu quase a mil metros de altura. Numa manhã de viagem, encontrou uma gruta, onde jorrava água pelas anfractuosidades do paredão que ainda hoje forma uma agradável sombra. No local, Frei Zeno erigiu uma efígie da Virgem de Nossa Senhora da Lourdes. A imagem que, a princípio, se colocou, foi substituída em 1902 por uma estátua de tamanho natutal. No mesmo ano, em 15 de agosto, a efígie foi benta solenemente por Dom José de Camargo Barros, que veio a falecer mais tarde por ocasião do naufráfio do vapor sírio.

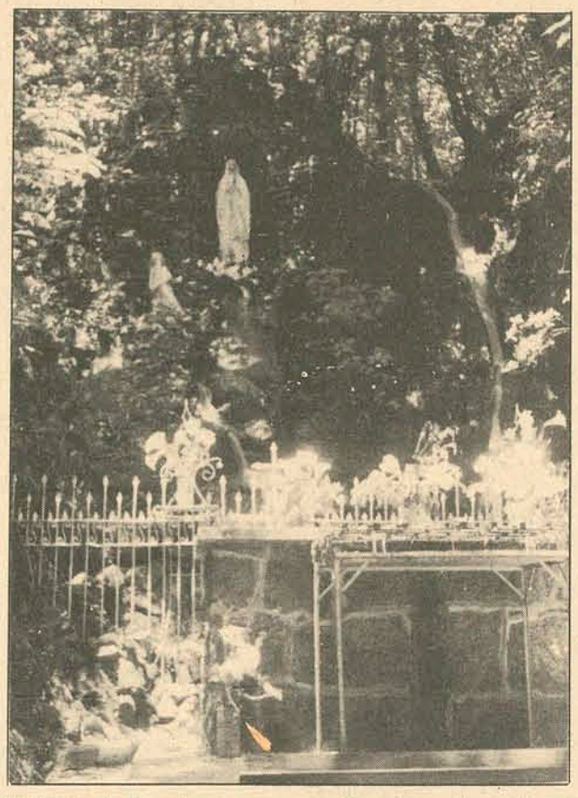

Na Gruta de Lourdes, a esperança de muitos pelos milagres

PROGRAMA COMEÇA HOJE

O programa alusivo aos festejos de Nossa Senhora de Lourdes começa a ser cumprido hoje com a celebração de missa às 19 horas na Igreja Matriz e, em seguida, uma procissão que trasladará a imagem de Nossa Senhora da Igreja Matriz para a Gruta. No sábado, haverá missa às 6 e 8 horas e às 10 horas missa festiva na gruta, com a presença dos festeiros. No domingo, após a missa, terão início os festejos populares com churrasco e bebidas.

Irmotto: Tubarão só voltará a ser forte com indústrias

Tubarão (Sucursal) Falando a empresários durante reunião realizada no Restaurante Ipirangão, o Prefeito Irmoto Feuerschuette afirmou que para Tubarão voltar a figurar entre os maiores municípios econômicos do Estado é preciso que seja industrializado, para dinamizar o seu processo de desenvolvimento. Salientou que Criciúma ganhou a liderança dos municípios sulinos em face da tomada de quatro cidades satélites que, anteriormente, pertenciam à Tubarão. Refere-se o Sr. Irmoto Feuerschuette às cidades de Lauro Müller, Orleans, Urussanga e Siderópolis, por onde passava a linha férrea, cujo principal terminal ficava em Tubarão. Explicou o Prefeito Municipal que a retirada dos trens de passageiros foi uma decorrência da construção da estrada que liga Criciúma à Urussanga e aos outros três municípios, por onde passou escoar toda a produção e a trafegar os ônibus levando os antigos usuários dos trens.

Mais adiante, o Prefeito de Tubarão lembrou que sua cidade além de não possuir indústrias tem uma agricultura rudimentar. A base econômica de Tubarão – disse – é o comércio. Por isso – continua – precisamos urgentemente criar condições para ingressar esta cidade num processo de industrialização, pois esta será a única maneira de agregar um montante econômico de grande valia, porque não há no mundo atual uma outra maneira de uma cidade conseguir absorver volumes econômicos. Lembrou, entretanto, o Sr. Irmoto Feuerschuette que Tubarão já deu o primeiro passo visando a sua industrialização com a implantação da Incocesa e dos planos que a Leoclide Zandavalle vem objetivando a instalação de três indústrias nesta cidade. Estas indústrias produzirão piso, malhas e a terceira será uma usina para extração de óleo de abacate. De início, estas indústrias proporcionarão mil novos empregos. Um grupo paranaense – segundo o Prefeito – demonstrou interesse em implantar uma indústria de materiais rolantes e que de início proporcionaria 200 novos empregos.

Colônia de Pescadores promove natal dos pobres em Navegantes

Navegantes (Sucursal de Itajaí) – A Colônia de Pescadores Z–6, de Navegantes, promoverá com a colaboração da tripulação da Corveta Imperial, da Marinha, atracada há dias no porto de Itajaí, o Natal das crianças pobres desta cidade. Com o objetivo de angariar recursos financeiros, a Colônia Z–6 realiza amanhã uma noite de seresta e um baile em sua sede social, com a participação de um conjunto formado por tripulantes da Corveta Imperial. A promoção deverá contar com a colaboração do Prefeito Municipal, vereadores e Igreja Matriz.

NAVEGANTES–BLUMENAU

O Senador Antônio Carlos Konder Reis informou ao Prefeito Cirino Adolfo Cabral que o Departamento Nacional de Estradas de Rodagem irá construir a rodovia que ligará Navegantes à Blumenau pela margem esquerda do rio Itajaí-Açu. Segundo o Sr. Konder Reis, o DNER deverá iniciar ainda este mês um levantamento da viabilidade econômica visando a realização da obra.

Criciuma promove arte plástica com sucesso

Criciúma (Sucursal) – As principais obras de arte plástica confecionadas pelos alunos do Curso de Desenho da Faculdade de Ciências e Educação de Criciúma, estão expostos nas dependências da Sociedade Mampituba, ao lado das esculturas da artista Arlinda Volpato.

A professora de Desenho e Pintura, Alenyr Ávila, garantiu a O ESTADO que a promoção irá se repetir anualmente em face de a primeira experiência estar se transformando num sucesso inesperado, servindo de veículos para a divulgação dos trabalhos elaborados pelos alunos.

– Nossos alunos ainda estão exercitando-se em trabalhos de pesquisa, de sensibilização, sendo que alguns já sabem o que querem. Todos estão no início de uma carreira. Alguns serão artistas enquanto outros seguirão para um campo de trabalho mais extenso, como o da indústria, por exemplo, como desenhista, explicou a professora Alenyr Ávilla.

Para a Sra. Alenyr Ávilla, somente depois de dois anos de curso é que o aluno começa a racionar em termos do que ele pretende ser ou fazer. Isto é reflexo de todos os trabalhos que executam durante o período de curso.

FALTA APOIO

– O artista brasileiro não recebe o apoio que necessita para viver de sua profissão. Por isso é que ele não consegue se dedicar inteiramente à arte. A afirmação é da professora Alenyr Ávila, acrescentando que muitos artistas estão lutando pela sua profissio alização.

"Eu, por exemplo, concilio o meu trabalho de professor ao particular, sendo que os dois estão estritamente ligados. Há companheiros, entretanto, que exercem funções totalmente antagônicas".

A ARTE DE ARLINDA

Arlinda Volpato, artista catarinense radicada no Rio Grande do Sul, está com sua exposição marcada a partir do próximo dia 15 na Sociedade Mampituba. Suas obras, já consagradas no Rio Grande do Sul e Santa Catarina, são de tapeçarias, mas a artista tende agora a realizar pesquisas em tecidos, "já que se adapta mais ao estilo brasileiro". Os fios, geralmente de sisal rústico e colorido, são tecidos feitos a mão, sem o uso do tear; o concurso de madeira e a aplicação de tecidos é também uma constante.

– Após uma série de pequenas experiências no campo da escultura, cerâmica e artes gráficas optei por esse tipo de textura artística, pois nele me movimento muito mais a vontade em função do concurso frequente de materiais rústicos, que reputo muito mais sugestivos ou expressivos que os materiais oriundos da pesquisa tecnológica. Comecei então a desenvolver pesquisa em torno da tecelagem e formas de trabalhar certos objetos culturais de alguns povos primitivos que adotam esse tipo de atividade em nível praticamente inconsciente. Aos poucos fui me convencendo que alguns resultados dessa atividade artesanal e inconsciente, podiam ser aproveitadas para uma manifestação artística bastante mais consciente, se bem que não menos espontânea. Acho que o resultado não foi de todo ruim, explica.

Conclui Arlinda Nunes Volpato acrescentando que da mistura das experiências culturais primitivas e rústicas que mais lhe interessaram, restaram, em primeiro lugar, o tecido e a cor. O tecido, pelas opções práticas que oferece no modo de trabalhá-los e pelos resultados concretos que vai apresentando. A cor pelo exotismo, por sua magia e até pelo seu ritmo. Tudo foi assim resultado de uma curiosidade e inquietude próprias. As formas por ela tecidas não têm nenhuma ligação direta com a máquina de tecelagem ou com a palheta de pintor, mas unicamente com as mãos do tecelão e os olhos do pintor, finaliza.

Comissão quer retirar cartazes de Blumenau

Blumenau (Sucursal) – A Comissão Municipal de Ajardinamento encaminhará, nos próximos dias, ofício ao Prefeito Félix Theiss e ao Secretário de Obras e Serviços Urbanos, solicitando seja providenciada a retirada de todos os painéis e cartazes das principais ruas da cidade.

A medida, que deverá certamente, receber inúmeras constestações visa proteger, principalmente, o panorama da cidade. Segundo fontes ligadas a CMA, a reivindicação é decorrência de alguns abusos praticados, como o que ocorreu, na Rua Sete de Setembro, onde, pela segunda vez, pés de "pinus elliotti" plantados pela Prefeitura, foram cortados para permitir melhor visão a painéis e cartazes ali expostos.

FUNDAÇÃO EDUCACIONAL DE SANTA CATARINA - FESC.
UNIVERSIDADE PARA O DESENVOLVIMENTO DO ESTADO DE SANTA CATARINA - UDESC.

FACULDADE DE ENGENHARIA DE JOINVILLE - FEJ.

EDITAL DE INSCRIÇÃO

EDITAL DO CONCURSO VESTIBULAR PARA ADMISSÃO AOS CURSOS: ENGENHARIA MECÂNICA E ELETRÔNICA–TELECOMUNICAÇÕES

O professor Mário César Moraes, Diretor da Faculdade de Engenharia de Joinville, considerando o disposto na portaria Ministerial no. 113–BSB de 21–02–73 .

FAZ PÚBLICO

01. As inscrições ao Concurso Vestibular Unificado de 1974, estarão abertas entre 19/11 e 14/12/73 e poderão ser requeridas na secretaria da Faculdade de Engenharia de Joinville, sita à Rua Otto Boehm, 48, de 2a. à 6a. feira das 13 às 18 horas e aos sábados das 8 às 11 horas.

02. – No ato da inscrição o candidato deverá apresentar os seguintes documentos:
a) comprovante de conclusão do curso médio (2o. ciclo) ou a ser concluído no ano letivo de 1973.
b) prova de estar em dia com as obrigações eleitorais,
c) carteira de identidade
d) comprovante do pagamento de Cr$ 120,00, correspondente à taxa de inscrição.

03. – No ato da inscrição os candidatos deverão optar por umdos cursos:
A) – Engenharia Mecânica de Operação (3 anos).....30 vagas
B) – Engenharia Eletrônica–Telecomunicações (5 anos).....30 vagas

04. – O candidato poderá inscrever-se em qualquer das unidades de ensino da UDESC, localizadas nos seguintes municípios: Faculdade de Educação, Rua Saldanha Marinho, 47, Florianópolis, SC; – Escola Superior de Administração e Gerência – ESAG – Rua Visconde de Ouro Preto, 91, Florianópolis –SC; Escola Superior de Educação Física, Rua Paschoal Simone, s/no, Coqueiros, Florianópolis, SC; Escola Superior de Medicina Veterinária de Lages, Avenida Luiz de Camões, 2130 – Lages, SC; e Escola Superior de Educação de Mafra, Rua Cândido de Oliveira, 142, Mafra, SC.

05 – O candidato que se inscrever em qualquer das secretarias das unidades constantes do presente edital, deverá no ato da inscrição, formular a opção por curso, ficando obrigado a prestar exame onde se inscrever ao vestibular.

06. – Por se tratar de Concurso Vestibular Unificado, o candidato poderá inscrever-se em qualquer unidade da UDESC ou à ela agregada. Nela também prestará exame, mesmo que o curso pretendido esteja localizado em outra unidade ou em outra cidade.

07. – O concurso vestibular unificado far-se-á pelo processo classificatório com o aproveitamento dos andidatos de acordo com a opção formulada no ato de inscrição, até o limite das vagas fixadas no presente edital, excluindo-se o candidato com resultado nulo em qualquer uma das provas.

08. – O Concurso vestibular de que trata o presente edital, compreenderá quatro (4) etapas:
1a. etapa: Dia 06/01/74 às 8,00 horas:
Prova de Comunicação e Expressão, abrangendo questões sobre Língua Portuguesa e Literatura Brasileira.
2a. etapa: Dia 07/01/74 às 8,00 horas:
Prova de Matemática
3a. etapa: Dia 08/01/74 às 8,00 horas:
Prova de Estudos Sociais, abrangendo questões sobre Geografia, História e Organização Social e Política do Brasil.
4a. etapa: Dia 09/01/74 às 8,00 horas:
Prova de Ciências Físicas e Biológicas, abrangendo questões sobre Física, Química e Biologia.

09. – Os candidatos deverão comparecer ao local da realização das provas com meia hora de antecedência do início previsto, munidos do cartão de inscrição e Carteira de Identidade.

10. – Dos resultados do concurso vestibular unificado, não caberá recurso.

11. – No ato de inscrição, o candidato receberá os programas e demais instruções sobre o concurso vestibular.

12. – Os candidatos classificados deverão efetuar suas matrículas na unidade para a qual foram classificados, no período compreendido entre os dias 29 de janeiro e 9 de fevereiro de 1974.

Joinville, 19/novembro/73

Mário César Moraes
Diretor

noite quente com música quente!
noturno
GUARUJÁ
com OSCAR BERINDT
73

BÔLSA DE VALÔRES DE FLORIANÓPOLIS

CURSO INTENSIVO DE VISÃO FINANCEIRA

CONVITE

A BOLSA DE VALORES DE FLORIANÓPOLIS, tem o prazer de comunicar aos empresários, advogados de empresa, contadores e técnicos em contabilidade, bem como outras pessoas de nível universitário que se encontra aberta, em sua sede social, a inscrição ao CURSO INTENSIVO DE VISÃO FINANCEIRA a ser realizado nesta Capital de 10 a 21 de dezembro, diariamente, no período matutino das 8 às 12 horas, de segunda a sexta-feira, que será ministrado pela equipe especializada da Fininvest S.A. – Crédito, Financiamento e Investimentos, tendo por local a antiga Faculdade de Ciências Econômicas. Há somente 40 vagas.

Informações e local de inscrição: Rua Saldanha Marinho, 2 – 1o. andar – Tel. 35-35, no horário das 9 às 12 e 14 às 17 horas.

- DESPACHANTE SONAGLIO -
HERMINIO SONAGLIO & CIA. LTDA.
R. CEL. PEDRO DEMORO, 2157 - ESTREITO
AO LADO DO DETRAN
encaminhamos carteira de motorista, identidade, passaporte, regs. no DNER, imposto sindical, atestados, certidões, fotocópias, fotografias, seguros total, incêndio e obrigatório, plastificações, instruções teóricas, EMPLACAMENTOS, etc.
RAPIDEZ E EFICIÊNCIA.

Acervo: Biblioteca Pública SC - Hemeroteca Digital Catarinense

Criciuma não explora a Gruta de Lourdes como fonte de turismo

Criciúma, por muito tempo, esteve esquecida pelos órgãos de turismo, sob o fundamento de não possuir belezas naturais que pudessem ser exploradas em termos turísticos. No entanto, tal fundamento revelou-se sem base, pois a "Capital do Carvão" tem muitos recantos que podem exercer, se convenientemente tratados, atração nos visitantes, como está ocorrendo com vários pontos da cidade.

No entanto, existe um recanto bem perto do centro da cidade que está quase que completamente esquecido, haja visto a situação de abandono em que se encontra. Trata-se da Gruta Nossa Senhora de Lourdes, localizada a menos de 1 quilômetro da zona comercial de Criciúma. Se existe algum sinal de que não está completamente abandonada, deve-se tal fato a algumas senhoras, que, perdendo um pouco de seu tempo que poderia ser dedicado às atividades do lar, procuram manter a Gruta em bom estado. É o caso de Vitória Pinter, de 48 anos de idade. Apesar de ter algumas dificuldades, devido a doenças, ela não deixa de dedicar grande parte de seu tempo para promover a limpeza e conservação da Gruta.

A HISTÓRIA

Pertencente à Paróquia São José, e há mais de um ano sem ver missa, a Gruta Nossa Senhora de Lourdes foi construída em 1942, numa iniciativa do falecido Padre Pedro Baldoncini, antigo vigário. No início, era apenas uma cavidade no barranco, com uma imagem da Virgem, e uma pequena vertente que fazia fluir uma água límpida e fresca até um reduzido reservatório, onde os fiéis vinham rezar. Sete anos após, a gruta foi ampliada, uma construção em pedras foi feita, e a via de acesso foi calçada, sendo ainda ornamentada a frente da mesma. Atualmente, o local poderia ser transformado num ótimo ponto de visitas, podendo constar também dos prospectos turísticos editados pela Prefeitura Municipal. Esta, porém, ainda não tomou a iniciativa de fazer do local "o cartão de visitas do centro da cidade", o que poderia, perfeitamente, ser feito.

A posição da Gruta, sua localização, ainda é desconhecida por muitos criciumenses. No entanto, é um dos pontos onde se respira o ar mais puro da cidade, bem como onde se tem uma visão total da "Capital do Carvão". Paralelamente, a beleza que a Gruta apresenta poderia até ser cantada em versos. No verão, quando o calor faz muitos fugirem para a Praia do Rincão, as crianças que moram nas imediações ficam a tarde toda brincando sob a sombra refrescante da Gruta. O alto barranco no qual a mesma está incrustada, com suas árvores e folhagens impede que o sol cheque até o recanto, enquanto as vertentes do mesmo mitigam a sede dos pequenos, quando a brincadeira é a "barra" ou o "pega-pega".

Ao lado da Gruta, um pequeno sino, colocado no alto entre dois postes, torna o local mais bucólico ainda. Hoje ele não é mais tocado. Ali está, esperando que o antigo costume, de serem rezadas duas missas por mês, volte, quando então será tangido novamente.

MANUTENÇÃO

Segundo dona Vitória Pinter, os gastos para a manutenção da Gruta não são muitos, "mas o fizemos com o nosso próprio dinheiro". Existe uma caixinha que recolhe algum dinheiro dos visitantes, e, com estes fundos arrecadados, dona Vitória, juntamente com sua vizinha Luiza Pereira, pretende comprar uma porta de ferro para proteger a entrada da Gruta durante a noite.

– Com mais de um ano de arrecadação, a caixinha tem apenas Cr$ 500,00, que será oportunamente empregado na compra da porta. Isto será feito tão logo o vigário der o seu parecer", diz dona Luiza.

A Gruta possui duas imagens de barro, representanto respectivamente, Nossa Senhora de Lourdes, e a vidente Bernadete. Estas sempre foram respeitadas, mas infelizmente o mesmo não acontece com os vasos e folhagens existentes em seu interior. Conforme dona Vitória, "os vasos são periodicamente danificados ou furtados pelos vândalos. Temos que renovar os depositórios das folhagens frequentemente". Ela faz ainda uma denúncia, quando afirma que a Gruta é usada como "QG de toxicômonos". À noite, podem ser vistos elementos circularem na frente da mesma, visivelmente so o efeito de drogas.

TURISMO

A Gruta não está satisfazendo o turista que, vez por outra, procura conhecê-la. Chegar até lá no alto está difícil de se conseguir. O acesso até a mesma encontra-se em péssimas condições, com o antigo calçamento cheio de buracos, sendo que em alguns locais verdadeiras crateras separam o visitante do objetivo da visita.

Quem consegue, entretanto, chegar até a Gruta, sente uma recompensa: a de saber que a Gruta Nossa Senhora de Lourdes, se for convenientemente cuidada pelo poder público, pode se tornar num dos pontos mais lindos da "Capital do Carvão".

Ibdf não proíbe comércio de pinheirinhos para o Natal

Joinville (Sucursal) – O Delegado Regional do Instituto Brasileiro de Desenvolvimento Florestal em Santa Catarina, Sr. Mauro Pinho Gomes, anunciou a O ESTADO que não há nenhuma determinação por parte de seu órgão que proíba a venda de pinheiros naturais para serem ornamentos de Natal. Explicou que até o momento ninguém se cadastrou junto ao IBDF para poder comercializar pinheirinhos, "pois isso não é necessário já que o comércio é feito em pequena escala. Não é preciso, entretanto, que o IBDF exija o cadastro dos comerciantes para exercer um controle de suas atividades".

Informou o Sr. Mauro Gomes que os pinheirinhos que todos os anos são postos à venda para ornamentar as festividades natalinas, são de qualidade Araucária Excelsa, explicando que, pela qualidade do produto, o Instituto não precisa se importar com sua venda. Para o titular do IBDF em Santa Catarina, o comércio de pinheiros naturais para enfeites de Natal caiu consideravelmente em face do aparecimento dos pinheiros artificais, que às vezes custa até mais barato.

O PRODUTO NAS LOJAS

A novidade que o comércio de Joinville apresenta nestes dias que antecedem às festividades natalinas são os pinheirinhos artificiais com músicas. Seu custo varia entre Cr$ 55,00 e Cr$ 250,00, conforme o tamanho e o que os comerciantes chamam de acabamento. Os pinheirinhos mais simples e práticos para serem guardados após os festejos, custam mais barato e apresentam-se este ano com poucas novidades. Somente o colorido próprio de seus ramos – dispensa o uso de enfeites – é que ganhou dimensão por parte dos fabricantes. Os pinheirinhos naturais estão sendo vendidos a base de Cr$ 50,00. Nas principais ruas de Joinville, é notável a presença de vendedores de pinheiros naturais que ao serem expostos ocupam toda a largura do passeio. Houve uma época em que a Prefeitura Municipal proibiu o seu comércio no centro da cidade. Mas esta proibição nunca chegou a ser cumprida, nem mesmo em Florianópolis.

VENDAS REDUZIDAS

Os lojistas em geral reclamam do fraco movimento comercial nestes dias que antecedem o Natal. Enquanto alguns acreditam que este ano será o mais fraco para o comércio, outros alegam que o movimento nas lojas ganha maior dimensão a partir do dia 10, quando a maioria das firmas pagam o 13o. salário a seus funcionários. Há os que admitem que o brasileiro é mesmo despreocupado, deixando para realizar suas compras em cima da hora. Um outro problema é que grande parte das indústrias joinvilenses costumam pagar a gratificação natalina a seus operários somente no dia 20, como determina a lei.

Mauro não proíbe venda de pinheirinhos

O horário especial de Natal começou a funcionar terça-feira. À noite, as ruas principais ficam muito movimentadas, principalmente na Rua do Príncipe, onde os jovens começam a tomar conta das calçadas a partir das 19 horas.

Mensagem de Theiss transfere à Casan abastecimento de água

Blumenau(Sucursal) – O Prefeito Félix Theiss, na mensagem que encaminhou à Câmara dos Vereadores, solicitando autorização para outorgar à Companhia Catarinense de Águas e Saneamento – CASAN – a concessão para a exploração dos serviços públicos municipais de abastecimento de água e coleta e disposição dos esgotos sanitários, esclareceu que a medida, além de seus efeitos positivos, é "uma imposição de órgãos federais". Salienta o Chefe do Executivo, que a "recente assinatura do Projeto CURA (Comunidades Urbanas de Recuperação Acelerada) requer, como "conditio sine qua non" a adesão ao Planasa – Plano Nacional de Saneamento.

Blumenau foi o último município do Estado a tomar essa decisão, pois, segundo fontes da Municipalidade, "era desejo concluir os trabalhos de extensão na Rua Itajaí, Bairro Garcia e Fortaleza (dentro do programa de prioridades para abastecer 70% da população urbana) sem os percalços e atrasos que ocorrem durante a fase transitória da concessão dos serviços do SAMAE a CASAN".

TARIFAS NÃO AUMENTARÃO

Segundo o termo de convênio a ser celebrado entre a Prefeitura Municipal de Blumenau e a Casan, tão logo a Câmara de Vereadores autorize o Executivo a outorgar a concessão, "serão mantidos os percentuais tarifários atualmente em vigor, cuja majoração só se verificará se assim o exigir a viabilidade global do Estado, sendo certo que o valor da tarifa mínima não excederá, em qualquer hipótese, o que for cobrado pela Casan para todo o Estado de Santa Catarina".

No entanto, é delegada a Casan competência para fixar tarifas que permitam a justa remuneração dos investimentos, o melhoramento e a expansão e assegurem o equilíbrio econômico e financeiro do sistema, explanado nos termos do convênio firmado entre o Governo de Santa Catarina e o Banco Nacional de Habitação, de acordo com o disposto nos incisos I e II do artigo 167 da Constituição Federal.

A partir da celebração do convênio, a autorização de loteamento pela Prefeitura estará condicionada a aprovação da Casan dos projetos de implantação. Por outro lado, a Prefeitura, além de colaborar com 25% do custo dos investimentos, ficará obrigada a indenizar a Casan das despesas decorrentes da modificação ou remoção das redes sempre que resultantes de alterações de alinhamento, perfis e nivelamento de qualquer logradouro. Além disso, a administração municipal executará os serviços de recomposição da pavimentação que for removida, em função das necessidades da Casan e submeterá à prévia aprovação daquela os projetos de obra no subsolo de vias públicas.

OBRIGAÇÕES DA CASAN

A Casan, além de se comprometer em promover a ampliação ou implantação dos serviços concedidos, observada a viabilidade técnica e financeira, terá a incumbência de ressarcir as despesas de recuperação de pavimentação; avisar, previamente, a Prefeitura dos serviços; sinalizar as vias públicas em obras de acordo com o Código Nacional de Trânsito; arcar com o ressarcimento de prejuízos causados a terceiros, por serviços de terraplanagem ou corte de árvores; manter aprimorado o sistema e adequá-lo às necessidades eventuais e futuras; assumir integralmente os empréstimos contraídos pela Samae e reconhecer todo o pessoal dos seus quadros. Estabelece ainda o convênio que a Companhia Catarinense de Águas e Saneamento deverá executar integralmente o projeto de expansão programado pela Municipalidade e o Projeto de Esgotos Sanitários. O convênio poderá ser rescindido somente de comum acordo entre a Prefeitura e a Casan ou por inadimplência de uma das partes.

Terminados os 30 anos de concessão, só se efetivará a reversão de todo o patrimônio à Prefeitura depois que a Casan for devidamente indenizada, deduzindo-se a parcela de contribuição da Municipalidade nos investimentos.

Associação de Professores do Vale anuncia suas metas

Blumenau(Sucursal) – A curta existência de algumas associações de professores em Blumenau não diminui em nada o entusiasmo contagiante de José Paulo de Souza, presidente do mais recente órgão representativo da classe, a APROVALE. Fundada em abril deste ano, a Associação dos Professores do Médio Vale do Itajaí, com sede em Blumenau, reuniu até agora 500 associados e até março pretende duplicar este número. As anteriores duraram pouco, explica José Paulo de Souza, porque "as pressões externas de ordem funcional eram demasiadas". Recebendo ou não pressões, a APROVALE resistirá e crescerá, na visão de seu presidente, que quer ver dinamizadas as estruturas educacionais. A política, adotada pela entidade, vem de encontro às aspirações da Secretaria de Educação e Cultura: centralizar no professor o esquema educacional de Santa Catarina.

SECRETÁRIO DIALOGA

Um dos princípios da Associação dos Professores do Médio Vale do Itajaí é dar voto de confiança ao Secretário Paulo Blasi que vem adotando medidas criteriosas até agora. Para o professor José Paulo a confiança se justifica porque "ele modificou muita coisa em pouco tempo e temos esperanças que o ensino em nosso Estado alcance novas dimensões se as reformas lançadas por Blasi vingarem". "O Secretário não esconde que quer receber críticas desde que fundamentadas". Uma prova disso, argumento, é que, pela primeira vez, um titular daquela pasta envia aos professores um anteprojeto do Estatuto do Magistério, esperando sugestões e críticas. O documento, antes de chegar à Assembléia, está sendo manuseado e estudado nas associações de professores e em todas as escolas de Santa Catarina.

SALÁRIO PODE MELHORAR

– O nível de vencimentos dos professores em Santa Catarina não é dos mais baixos do país. Mesmo assim, Blasi quer ver melhorada a situação financeira do professor em nosso Estado. Todavia, para tanto, ele precisa de recursos.

Após esta argumentação, o presidente da APROVALE aponta algumas possíveis fontes de recursos que possibilitariam o aumento do salário do magistério.

– O Governo do Estado pode, salvo melhor juízo, usar dos recursos dispostos pela lei 5692, para melhorar os vencimentos dos professores da rede oficial. Afinal, ela prevê a não gratuidade do ensino do 2o. grau e parte destes recursos poderia ser usada para tal fim.

Reconhecendo que a Secretaria de Educação e Cultura é a pasta que mais pesa aos cofres estaduais, José Paulo estranha o fato de inúmeros funcionários receberem seus vencimentos da SEC, embora atuando em outras áreas alheias à educação. "Este dinheiro – sugere – se devolvido, através convênio, à Secretaria de Educação, poderia ser destinado ao pagamento dos mestres". Outro fator que considera decisivo seria a conscientização do professor de sua responsabilidade dentro da comunidade e paralelamente a própria comunidade despertaria no sentido de valorizando o mestre, criar condições favoráveis à melhoria de sua situação profissional.

TAREFA ÁRDUA

As preocupações do professor José Paulo de Souza extralimitam sua atividade frente à APROVALE. Como assessor da IV Coordenadoria Regional de Educação pretende desempenhar sua função a contento. Mais do que nunca, quer servir de elo de ligação entre professores, Coordenadoria e Secretaria da Educação. Classifica o Plano Estadual de Educação de algo fabuloso na sua estrutura filosófica e alega que se não foram obtidos ainda os resultados esperados, isto se deve "à falta de conscientização do professor com relação à reforma educaional".

– Uma vez preparado psicologicamente para executar o Plano, tudo correrá às mil maravilhas. Afinal, é preciso mais do que nunca confiar e valorizar o mestre. Até agora – finaliza – somente os erros dos professores foram levados ao conhecimento dos Secretários da Educação. Os acertos, nunca.

TRIBUNAL DE JUSTIÇA
DIRETORIA DE DOCUMENTAÇÃO E PUBLICAÇÕES
DECISÕES DO TRIBUNAL DE JUSTIÇA

O Tribunal Pleno em sessão de 05.12.73, julgou os seguintes processos:

HABEAS CORPUS

No. 5.048 – CAÇADOR – Impte. dr. Silvério Debarba. Pacte. Custódio Correia de Mello. Rel. Des. Ary Pereira Oliveira – "Denegaram a ordem. Unânime."

No. 5.043 – TUBARÃO – Impte. dr. Robinson Westphal. Pacte. José M. Saraiva. Rel. Des. Ivo Sell – "Converteram em diligência a fim de se saber se no processo anterior, o dr. Juiz de Direito julgou, por sentença, quebrada a fiança. Unânime."

No. 5.045 – CURITIBANOS – Impte. dr. Osny Batista. Pacte. Leopoldo Machado de Souza. Rel. Des. Nelson Konrad – "Denegaram a ordem. Unânime."

RECURSOS DE HABEAS CORPUS

No. 1.162 – JARAGUÁ DO SUL – Recte. dr. Juiz de Direito, ex-officio. Recdos. Arno Wartha e Aurino Burigo. Rel. Des. Rubem Costa – "Deram provimento para cassar a ordem concedida e conhecendo do pedido, originariamente, deferi-lo, sem prejuízo do prosseguimento do processo. Unânime."

No. 1.165 – FLORIANÓPOLIS – Recte. dr. Juiz de Direito da 3a. Vara Criminal, ex-officio. Recdo. Manoel Pereira Alves. Rel. Des. Ayres Gama – "Negaram provimento. Unânime."

MANDADO DE SEGURANÇA

No. 810 – BALNEÁRIO DE CAMBORIÚ– Reqtes. Marco Polo Passos e outros. Reqdo. dr. Juiz de Direito. Rel. Des. Rubem Costa – "Não conheceram. Unânime." Acórdão publicado na sessão.

RECURSOS DE MANDADO DE SEGURANÇA

No. 1.091 – CRICIÚMA – Recte. dr. Juiz de Direito da 2a. Vara, ex-officio. Recdos. Mecânica Auto Pertences Ltda. e outros. Rel. Des. Ivo Sell – "Negaram provimento. Unânime."

No. 627 – CONCÓRDIA – Recte. dr. Juiz de Direito, ex-officio. Recdo. Major Milton Mello – Delegado Especial de Polícia. Rel. Desa. Thereza Tang – "Deram provimento em parte, para excluir da sentença a condenação em honorários de advogado. Unânime."

No. 1.050 – CHAPECÓ – Rectes. Ângelo Brizot & Cia. Ltda. e outros. Recda. Prefeitura Municipal de Coronel Freitas. Rel. Desa. Thereza Tang – "Negaram provimento. Unânime."

REVISÃO CRIMINAL

No. 990 – LAGUNA – Reqte. Aureliano João da Silva. Rel. Des. Cerqueira Cintra – "Não conheceram do pedido no que tange ao processo no. 540 e, conheceram o de no. 273 para anulá-lo e julgar extinta a punibilidade, pela prescrição da ação; e no tocante ao de no. 548, deferiram em parte para ficar a pena em 3 anos e 6 meses de reclusão, excluída a medida de segurança e mantidas as demais cominações da sentença revidenda. Unânime."

Nilton João Machado
Chefe da Seção de Publicação
e Documentação

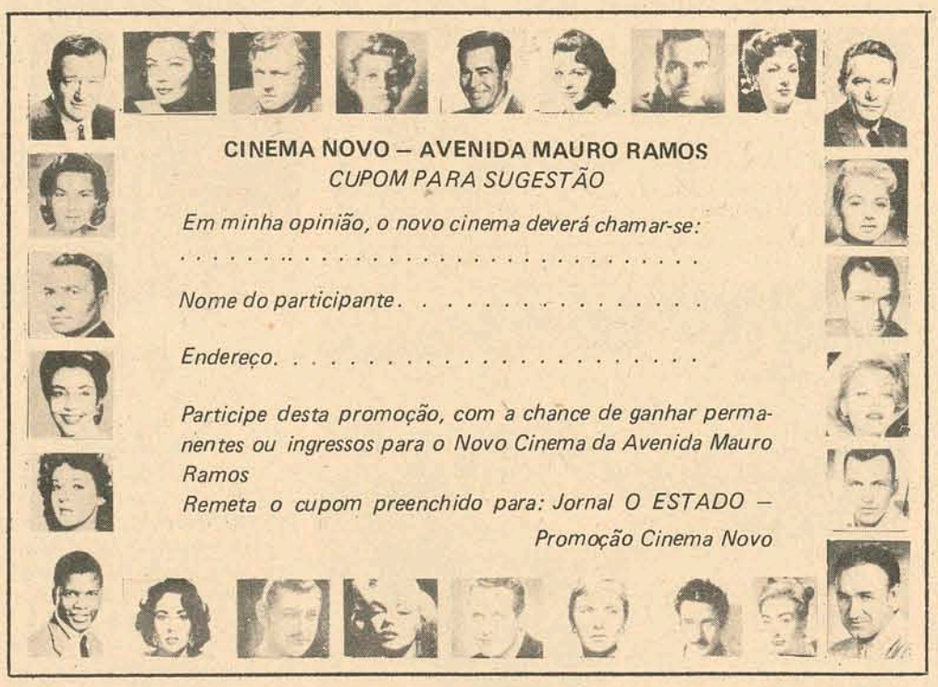

MINISTÉRIO DA EDUCAÇÃO E CULTURA
UNIVERSIDADE FEDERAL DE SANTA CATARINA
DEPARTAMENTO DO PESSOAL
DIVISÃO DE SELEÇÃO E APERFEIÇOAMENTO

AVISO Nº 04/73

De ordem do Senhor Diretor do Departamento do Pessoal, faço público que estão abertas as inscrições aos concursos públicos para os cargos de Oficial de Administração, Escriturário, Escrevente-Datilógrafo, Técnico de Laboratório, Laboratorista, Auxiliar de Laboratório, Servente, Servente de Necropsia, Guarda, Inspetor de Alunos, Auxiliar de Bibliotecário, Arquiteto, Engenheiro e Bibliotecário do Quadro único de Pessoal da Universidade Federal de Santa Catarina.

Os programas e demais condições para as inscrições estão reguladas pelos Editais no. 16, 17, 18, 19 e 20/73, publicados no D.O. do Estado de Santa Catarina e Instruções, desta Divisão, afixados no saguão do prédio da Reitoria – Campus Universitário – Trindade – Florianópolis.

Florianópolis, 04 de dezembro de 1973.
Bel. João Roberto Dutra
Diretor

INSTITUTO DE PREVIDÊNCIA - IPESC
DEPARTAMENTO DE INVERSÃO DE FUNDOS
CRED-IPESC

AVISO

O IPESC, através deste Departamento, torna público que credenciará estabelecimentos comerciais de Florianópolis para fornecerem aos associados do Instituto, através do CRED–IPESC, bens de consumo duráveis.

As firmas interessadas poderão obter os esclarecimentos necessários na Divisão de Assistência Financeira (setor CREDI–IPESC) à rua Trajano, no. 1, nesta capital, a partir do dia 5.12.73, das 14:00 às 17.00 horas.

Florianópolis, 4 de dezembro de 1973
Luiz João Bernardo
DIRETOR

LOJAS HM / Hermes Macedo S/A

As LOJAS HM informam o resultado do Sorteio dos 3 VOLKS e 3 TELEVISORES, realizado através da Loteria Federal do dia 1o.12.73, da promoção "O NATAL VEM AÍ".

CUPOM No. 66.000 SÉRIE "A" (APROXIMAÇÃO)
SR. PEDRO TOCAFUNDO
Av. N. Sra. da Luz, 574
CURITIBA – PR.
1 VOLKSWAGEM

CUPOM No. 61.607 SÉRIE "A"
Sr. VICENTE TROIANO NETO
Rua Visc. de Nácar, 250 – apto. 16.
CURITIBA – PR.
1 TELEVISOR PHILIPS

CUPOM No. 46.938 SÉRIE "B" (APROXIMAÇÃO)
Sr. ABEL VALMOR DA SILVA
Vila Cohapar
GAÚCHA – PR.
1 VOLKSWAGEN

CUPOM No. 74.506 SÉRIE "C"
Sr. OSNI TENCINO
Rua Amazonas, 2.636 – Garcia
BLUMENAU – SANTA CATARINA
1 VOLKSWAGEM

CUPOM No. 46.938 SÉRIE "B"
Sr. ABEL VALMOR DA SILVA
Vila Cohapar
GAÚCHA – PR.
1 TELEVISOR PHILIPS

CUPOM No. 61.517 SÉRIE "C" (APROXIMAÇÃO)
Sr. TEÓFILO BECKER
Rua Florianópolis, 27
TROMBUDO CENTRAL – S.C.
1 TELEVISOR PHILIPS.

Aos ganhadores os nossos efuzivos cumprimentos!
LOJAS HM/ HERMES MACEDO S.A.
70 LOJAS DO RIO GRANDE À GUANABARA.

Acervo: Biblioteca Pública SC - Hemeroteca Digital Catarinense

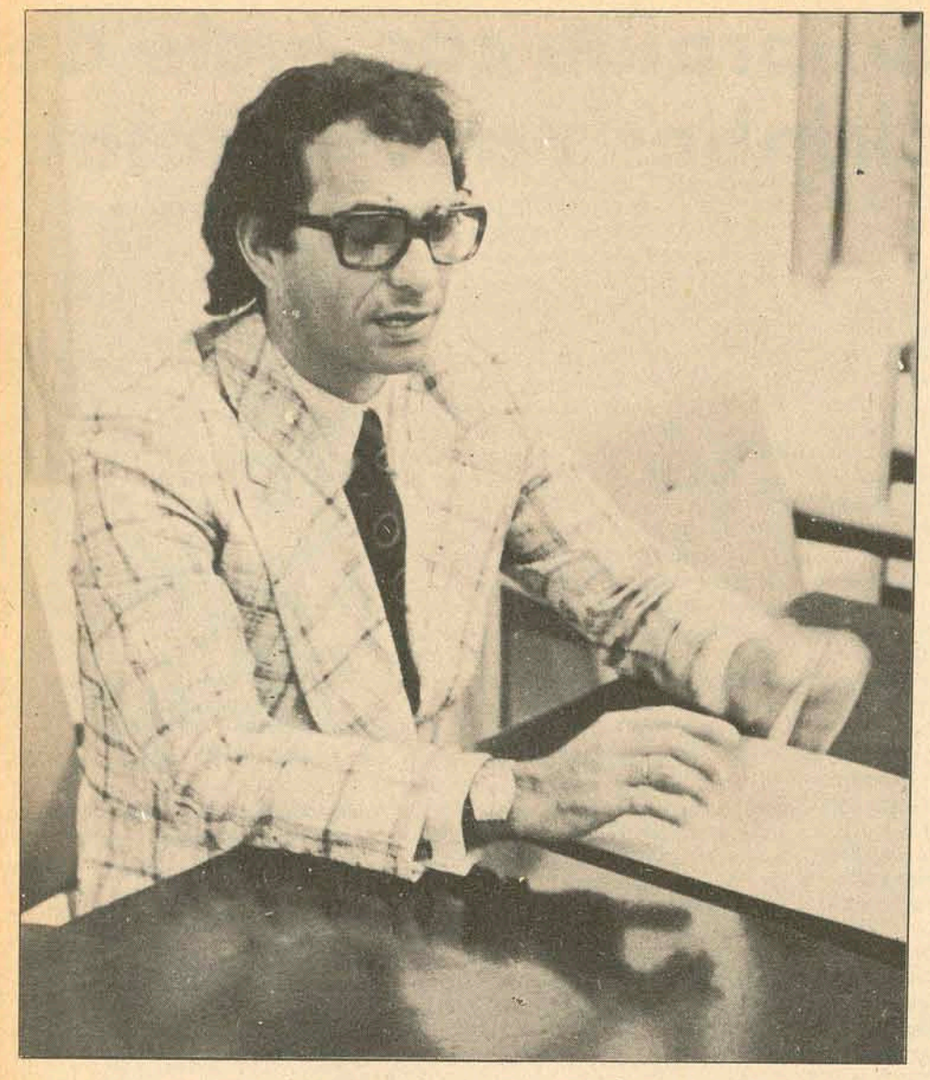

Nilton Severo: ouvindo o Estreito e prometendo decorar a Cidade.

O Prefeito Nilton Severo da Costa encerra hoje suas audiências a comunidade do Estreito e vai ao interior.

Severo examina reivindicações do Estreito e assegura decoração de Natal à Cidade

Pelo segundo dia consecutivo, o Prefeito Nilton Severo da Costa despachou na manhã de ontem, diretamente da Secretaria para Assuntos do Estreito. Desde quarta-feira passada, o Chefe do Executivo vem mantendo diversos contatos com lideranças daquele bairro e ouvindo as reivindicações dos moradores, para em seguida, ciente das suas reais necessidades, tomar deliberações com relação à administração do Estreito. Até agora, nada transpirou com relação às medidas que o Prefeito deverá tomar para melhorar as condições daquele bairro.

Entre as muitas audiências concedidas pelo Sr. Nilton Severo à comunidade estreitense, destacaram-se a com a Comissão do Supermercado do Estreito, moradores da rua Humaitá e com a diretora do Colégio Nossa Senhora de Fátima. Logo após, o Prefeito visitou a Escola Básica José Boiteux, Indústria Sul Brasileira de Tecidos, tendo logo em seguida inaugurado o restaurante dos funcionários daquela indústria.

Hoje, o Prefeito encerra seu programa de despachar da Secretaria do Estreito, devendo partir para as visitas diversas Intendências Municipais do interior da Ilha.

NATAL

Sob a coordenação do Secretário Particular do Prefeito, Sr. Ney Viegas, diversas lideranças do município estão fazendo um trabalho de conscientização popular, para a decoração natalina da cidade. Com a colaboração das Forças Armadas, escolas e funcionários da Prefeitura, a administração municipal está promovendo primeiramente a limpeza nas ruas da Capital, considerado o fator mais importante para a posterior colocação da decoração – enfeites – de Natal.

É pensamento da equipe que atua na ornamentação natalina da cidade, conscientizar o público, para que abandone a tradicional imagem do Papai Noel, considerada extremamente comercial e parta às mensagens, apresentando cenas do nascimento de Cristo, armando presépios em praças públicas e jardins particulares. A limpeza das vias e logradouros públicos já podem ser notados na Praça XV e na Avenida Ivo Silveira no Estreito, onde o meio fio já foi pintado e a grama dos canteiros centrais aparada.

Estando ainda na fase de preparação da cidade para receber a decoração natalina, a Prefeitura ainda não determinou qual a firma que será a encarregada da ornamentação propriamente dita. Contudo sabe-se que as propostas são muitas e a Prefeitura dispõe de dotação orçamentária para tanto. Segundo pôde-se apurar, as Centrais Elétricas de Santa Catarina – Celesc – em colaboração com a Prefeitura, se comprometeu a instalar a rede elétrica, nos locais onde a mesma for necessária.

INTEGRAÇÃO COMUNITÁRIA

Integrados à ação administrativa de Nilton Severo da Costa, cerca de 200 estudantes de oito a 16 anos, pertencentes às Escolas Básicas Silveira de Souza, Lauro Muller, São José, Governador Celso Ramos, Instituto Estadual de Educação, Colégio Coração de Jesus, Escolas Olívio Amorim e Getúlio Vargas e Curso Elementar Menino Jesus, estiveram em ação desde as 15,30 horas de ontem, limpando e pintando os logradouros públicos, procurando dar uma nova face à Capital para os festejos natalinos.

Somando esforços no sentido de cooperação, os grupos de escoteiros, Polícia Militar, 63o. BI e o 5o. DN, ativaram seus homens para o mesmo trabalho de ação comunitária. Os serviços estão sendo prestados nos seguintes locais: Praças XV de Novembro, Lauro Muller, Dias Velho, Governador Celso Ramos, do Saco dos Limões, Santos Dumont na Trindade, Largo Benjamim Constant e Avenida Hercílio Luz, além de pontos estratégicos no Estreito. Nos pontos de ônibus da Agronômica e jardins e logradouros do bairro, os serviços estão sendo executados pela juventude da Paróquia de São Luís, Educandário XV de Novembro e Promenor.

No Estreito, cerca de 190 jovens do MOJOPE e escolares pertencentes às diversas Escolas Básicas e Estaduais daquele bairro, estão colaborando também na pintura e conservação dos logradouros públicos do bairro.

Quarenta cultores de orquídeas pretendem instalar na Cidade a Expor Nacional, mostrando exemplares raros.

Florianópolis quer mostrar suas orquídeas, que são as mais belas do país

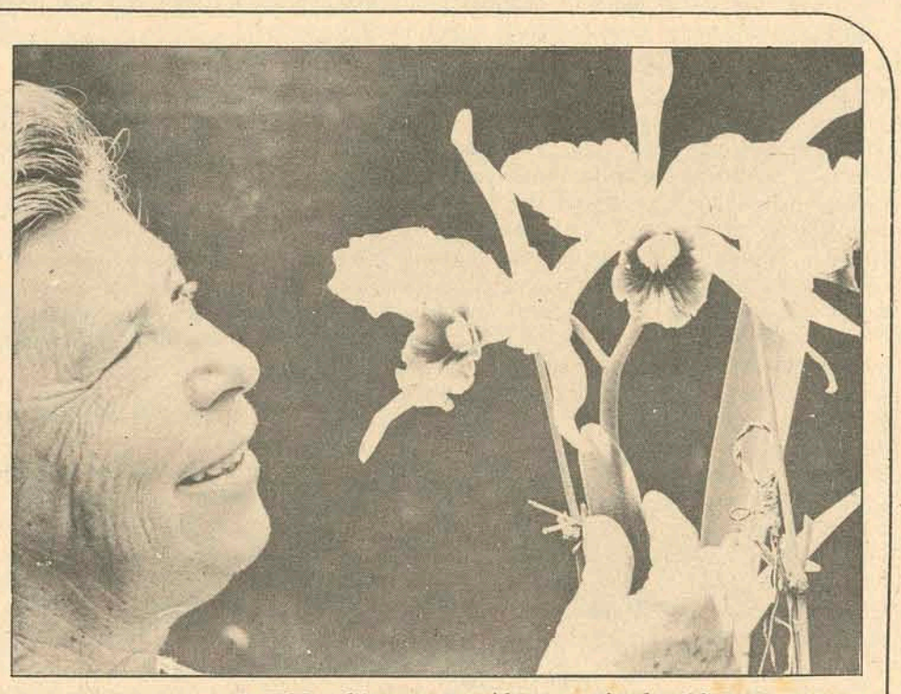

D. Hilda cultiva suas orquídeas num ritual cotidiano de carinho.

A Associação Orquidófila de Florianópolis está interessada em promover a Exposição Nacional de Orquídeas do próximo ano na cidade. Isto porque, na capital existem cerca de quarenta abnegados cultivadores dessas plantas e, além disso, esses colecionadores possuem entre os seus acervos diversos espécimens raros, que não encontram similar em todo país. Segundo o presidente da Associação – Osvaldo Gerdert –, a espécie de orquídeas que florescem na ilha – **Laelia Purpurata** – é uma das mais cobiçadas do Brasil e muitos cultivadores de outros Estados andam atrás dessas espécies.

Mas para a realização de uma Exposição Nacional na cidade, segundo Osvaldo Gerdert, é necessária a colaboração dos órgãos oficiais para fazer frente as despesas que um certame dessa natureza exige. Desde há algum tempo que a Associação Orquidófila não promove uma exposição, nem mesmo de caráter regional, devido ela ser subsidiada somente por um grupo de abnegados cultivadores desse hobby, sem receber qualquer tipo de subvenção oficial neste sentido. Quando a cidade era administrada pelo professor Acácio Garibaldi Santiago, nós conseguimos uma subvenção de mil cruzeiros anuais, mas essa subvenção só ficou na promessa e até o momento não recebemos nem um centavo", diz ele.

Por outro lado, Santa Catarina, Paraná e Rio Grande do Sul são os Estados que possuem os maiores e melhores acervos de orquídeas do país. E dentro desses Estados as cidades que mais se destacam pela presença de grandes colecionadores são: Florianópolis, Pelotas e sul do Paraná. Na cidade a maior coleção individual pertence a Senhora Hilda Claudmann, que possue um acervo de mais de mil plantas, das mais diversas espécies. Ainda ontem em sua residência, ela recebeu a visita de um dos maiores colecionadores do Rio Grande do Sul – o industrial Arno Lange –, que veio visitar sua coleção e adquirir alguns dos seus raros espécimens.

A DIFICULDADE DA PROMOÇÃO

Desde 1970 que Florianópolis não promove uma exposição de orquídeas. Aparentemente uma exposição desse tipo não consegue despertar grande interesse do grande público de outros Estados. "É puro engano", afirma o Sr. Osvaldo Gerdert, "pois o número de colecionadores existentes no país derruba qualquer argumento contrário a esse certame". "Para exemplificar nossa afirmação – continua – citamos Joinville, que consegue atrair a atenção de todo o país quando da realização da festa das flores, no mês de novembro de cada ano".

Além disso a maior dificuldade da Associação Orquidófila de Santa Catarina para a realização da Exposição Nacional de Orquídeas em Florianópolis não reside no fato de atrair ou não visitantes, mas na falta de recursos necessários para a consecução desse objetivo. "Somente os associados não podem custear uma promoção dessa natureza, explica o Sr. Gerdert, porquanto cada sócio participa com uma anuidade sumária para manutenção do órgão".

Explica ainda o Sr. Osvaldo que Florianópolis possue melhores condições de promover uma Exposição de Orquídeas do que o município de Joinville, devido a existência na cidade de grandes colecionadores e da excelente qualidade de nossas plantas.

"É difícil de imaginar o número exato de admiradores e cultivadores de orquídeas existentes no país: são milhares e não perderão indubitavelmente uma exposição em qualquer Estado do Brasil. Em Florianópolis existem todas as condições adequadas para promover uma exposição de caráter nacional, porque possuímos um grande acervo e as nossas orquídeas são respeitadas em todo o país", acrescenta.

UMA GRANDE RESERVA NATURAL

A ilha de Santa Catarina possui uma das maiores reservas natural de orquídea, da família **Laelia Purpurata**, do mundo. A variação que essas plantas alcançam na ilha é impressionante e despertam a atenção dos colecionadores de todo o país e do exterior. Segundo o Sr. Gerdert, a **Laelia Purpurada** é uma orquídea marítima, isto é, ela se desenvolve melhor nas orlas marítimas do sul do país, mas ele alcança seu auge em Florianópolis. "Esse fato concorre para atrair à cidade da atenção dos colecionadores mais expressivos do Brasil, que pagam uma soma considerável por tipos de orquídeas dotadas de características acentuadamente diferentes", afirma.

Devido a isso, os colecionadores catarinenses são muitos solicitados para manterem intercâmbio com outros colecionadores de outros Estados. Eles permutam mudas das mais variadas espécies, a fim de enriquecer suas coleções. "Isto é um hábito muito forte e difícil de se desvencilhar, porque é uma movimentação sadia e altamente social. Onde existir um colecionador de orquídeas, existe um amigo e colaborador para com o outro colecionador. É uma grande comunidade, "explica o Sr. Gerdert.

ABNEGAÇÃO

Se se analisar detidamente o trabalho que requer para tratar um orquidário possuindo mais de mil pés dessas plantas, verificaremos a abnegação dos inúmeros colecionadores da cidade. Para tanto é necessário muita paciência e diversos tratamentos minuciosos para conservar a planta sadia e para que ela alcance o seu melhor desenvolvimento. Além de regá-las espaçadamente dia após dia, é preciso usar uma série de adubos para o fortalecimento das suas raízes.

Segundo a Senhora Hilda Claudmann – uma das maiores orquidófilas do Estado –, as técnicas para um cultivo apurado de orquídeas não param naqueles tratamentos, mas vão muito além, beirando um cultivo científico. "Desde algum tempo que estamos conseguindo belos exemplares híbridos, resultantes do uso de técnicas minuciosas, depois de muita observação e estudos do pólen".

Contudo, apesar dos seus belos exemplares, a Sra. Hilda Claudmann prefere as espécies naturais, porquanto essas espécies alcançam um maior desenvolvimento em suas flores e, além disso, despontam com uma coloração e uma vistosidade impressionantes.

Balsini ganha prêmio do 1o. Salão Fotográfico da UFSC

A Comissão Julgadora do 1o. Salão Fotográfico da UFSC divulgou ontem os nomes vencedores do concurso, cujo primeiro lugar coube ao premiado Cesar Balsini. Os demais são, pela ordem de classificação, o professor do Curso de Engenharia, José Hamilton Savi, universitários Aquiles Balsini, Lairto Fortes, e Odilon Carlos Altoff. No sexto lugar, classificaram-se Elba Vieira, Irlan Lisinger, e o professor Ranulpho José de Souza Sobrinho.

Cesar Balsini receberá, como prêmio, mil cruzeiros, oferecido pela Emedaux, empresa imobiliária da cidade, enquanto o professor Savi ganhará Cr$ 500,00, quantia dada pela Apesc. O acadêmico Aquiles Balsini receberá Cr$ 300,00, dado pela UFSC. Os demais classificados receberão medalhas. A Comissão Julgadora, que apreciou 72 fotografias, de 18 participantes, foi formada por Rodrigo de Haro, Oscar Berendt, Elaine Borges, Gilberto Gerlach, e professor Roberto Meyer.

CONCURSO DE CONTOS

O 1o. Concurso Universitário de Contos, cujo prazo para inscrição expirou dia 30 de novembro último, teve 35 participantes, sendo que hoje a comissão julgadora fará o levantamento do número de trabalhos apresentados. A mesma é composta pelos professores Osmar Pisani, Anibal Nunes Pires, Ricardo Hoffmann, e Glauco Rodrigues Correa. Para os três primeiros classificados, serão distribuídos prêmios, no valor total de Cr$ 1.800,00. A Universidade Federal de Santa Catarina, juntamente com o Banco do Estado de Santa Catarina, oferecerá mil cruzeiros – Cr$ 500,00 de cada um dos órgãos. A Caixa Econômica do Estado de Santa Catarina oferecerá Cr$ 500,00 ao segundo colocado, enquanto a Livraria Lunardelli dará Cr$ 300,00 em livros ao universitário que se classificar em 3o. lugar.

COMUNICAÇÃO

CREFISUL S.A. – Crédito, Financiamento e Investimentos comunica a seus distintos clientes domiciliados nesta Praça que o Sr. EDU MARQUES, com escritório profissional à rua Felipe Schmidt, no. 58, sala 504, 5o. andar, está habilitado a receber prestações mensais ou quaisquer outras parcelas devidas a esta Instituição Financeira, bem como resolver dificuldades relativas a esses pagamentos.

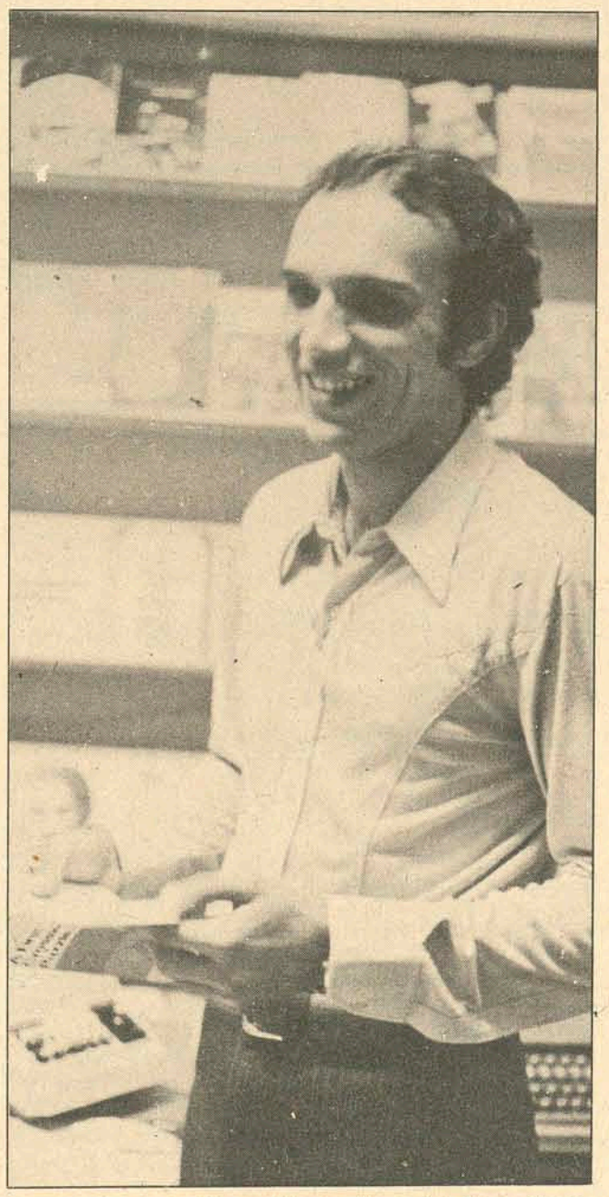

Luiz Alberto Silveira: "memória fotográfica".

Biologia em palavra cruzada é best-seller no vestibular

Confundir "lipídios" com "lipoides" ou não compreender expressões simples tais como "proteínas", "maltose" ou "hidrolise", pode trazer sérias decepções aos estudantes. A maior delas, sem dúvida, seria a reprovação no vestibular após meses de estudos e sacrifícios. Tudo por culpa da "memória fraca".

Esse problema "deixará de existir" segundo o professor Luiz Alberto Silveira, autor de "Biologia em Palavras Cruzadas" – livro inédito no país – que será lançado hoje às 20h30min na Livraria Lunardelli em noite de autógrafos. Com 240 páginas, a obra apresenta mil testes em forma de palavras cruzadas, possibilitando a memorização de expressões-chaves através do entretenimento.

Este é o primeiro lançamento da editora Lunardelli, a primeira editora catarinense, criada recentemente com o propósito de divulgar autores catarinenses.

ANTI–NEUROTIZAÇÃO

Segundo o autor, natural de Florianópolis, 25 anos, formando em medicina, as palavras cruzadas têm grande valor porque ensinam de maneira recreativa. O livro surge num momento em que as atribulações do quotidiano associam-se às angústias do vestibulando frente ao exame a que irá se submeter e por isso a recreação é um importante fator de anti-neurotização.

Explica Luiz Alberto Silveira que a idéia de elaborar um livro em forma de palavras cruzadas surgiu há cerca de um ano. Professor de Biologia nos cursinhos pré-vestibulares Cepu e Universus, Colégio de Aplicação e Educandário Imaculada Conceição, diz que ao observar as dificuldades que seus alunos enfrentavam para reter na memória os nomes científicos, imediatamente procurou encontrar uma fórmula que sanasse o problema. Foi aí que pensou em se utilizar das palavras cruzadas: "uma maneira simples de fazê-los estudar e de fazê-los captar subliminarmente os conteúdos de Biologia".

"Biologia em Palavras Cruzadas" aborda os pontos estratégicos do programa exigido pelo concurso vestibular – citologia, embriologia, zoologia, botânica e ecologia – e apresenta também a disciplina de acordo com as exigências da lei 5.692 a fim de que o livro possa ser adotado pelos estudantes de 2o. grau. "O livro é simples, como simples e recreativo é fazer palavras cruzadas".

Para Luiz Alberto, não basta ao estudante apenas ler ou frequentar bibliotecas à procura de um número cada vez maior de informações e conhecimento. "É preciso reter a carga recebida. E me parece que as palavras cruzadas proporcionam a memorização facilmente".

CATALIZADORA

O livro é o primeiro de uma série de publicações didáticas da Lunardelli. Posteriormente será lançado em Minas Gerais, Rio de Janeiro e São Paulo. A editora – segundo afirma seu proprietário, o economista Odilon Lunardelli – pretende "divulgar ao máximo os autores catarinenses".

Diz o economista que apesar das dificuldades financeiras que enfrentará, a sua empresa "não medirá esforços para incentivar a leitura em Santa Catarina, funcionando como um centro catalizador de uma nova mentalidade".

No passado, poucos adotavam o hábito de leitura, porque a camada da população que desfrutava do luxo de ler, era escassa. "Leitura era privilégio de grupos restritos, de faixas da população muito limitadas, com acesso a cursos superiores só existentes nos grandes centros e com reduzidas disponibilidades de matrículas". Hoje – aponta o economista –, com o fenômeno da massificação do ensino, as escolas de nível superior estão instaladas em vários municípios do Estado e os livros circulam muito mais.

Além desse "progresso evidente", a Editora Lunardelli espera contar com o apoio dos governos estadual e municipais para desempenhar a tarefa de – conforme um dos slogans da empresa – "difundir pelo Brasil a Cultura do nosso Estado.

Acervo: Biblioteca Pública SC - Hemeroteca Digital Catarinense