O TEMPO – Frente Fria: Em Curso. Pressão Atmosférica média: 1005.7 milibares. Temperatura média do dia: 22.0 graus centígrados. Umidade relativa média: 78.9 por cento. Estado médio do céu: Cumulus, Stratus, nevoeiros noturnos nas serras e margens de rios. De meio a encoberto. Estado médio do Tempo: Com chuvas no Planalto e instabilidades no Litoral. Tempo Médio: Com instabilidade. Previsão: A. Seixas Netto.

O ESTADO

Florianópolis, Domingo – 18 de novembro de 1973 – Ano 59 – No. 17.395 – Edição de hoje 24 páginas – Cr$ 1,00

LOTERIA ESPORTIVA – O teste no. 162 da Loteria Esportiva dará um prêmio de Cr$ 14.350.625,73, pouco menor do que o da semana passada. Em todo o País foram vendidos essa semana 8.674.025 cartões, que proporcionaram uma arrecadação bruta de Cr$ 45.556.542,00. São Paulo foi o Estado que mais vendeu cartões, enquanto o Piauí teve a menor arrecadação.

Novo Prefeito será conhecido esta semana

O Governador Colombo Salles dará a conhecer provavelmente ainda esta semana o nome do novo Prefeito de Florianópolis, que substituirá no cargo o Coronel Ary Oliveira, cujo pedido de exoneração foi aceito pelo Chefe do Executivo estadual. O Sr. Colombo Salles tem se reunido com assessores e líderes políticos da Arena para decidir a questão, sendo que o mais importante encontro político da semana foi o que o Governador manteve com o presidente do Diretório Metropolitano do Partido situacionista, Sr. Aderbal Ramos da Silva (Página 6).

Perspectiva de trabalho é reduzida na Capital

Apesar de seu desenvolvimento, Florianópolis oferece poucas perspectivas de trabalho para aqueles que aprendem um ofício e procuram um emprego. E além da dificuldade de encontrá-lo a concorrência é sempre feita sob a presidência de alguns preconceitos: de cor, idade e "família numerosa". São regras pouco humanas, mas reais. (Pg. 24)

O América chegou ontem achando que o jogo com o Figueirense, que começa às 16 horas, é um compromisso dos mais difíceis.

Marinho é a única dúvida no Figueira

Ao desembarcar ontem no Aeroporto Hercílio Luz para o jogo desta tarde, o técnico Marinho, do América, afirmou que o Figueirense foi o melhor time que seu clube enfrentou no campeonato nacional e considera o j ogo de hoje bastante difícil. O Figueirense está concentrado no Hotel Brugemann e sua escalação não foi divulgada. Mas a presença de Marinho é difícil e o ataque será o mesmo que jogou com o Fluminense quarta-feira (Página 8).

Rincão se prepara para receber os turistas

A praia do Rincão, em Içara, atrai todo verão um alegre contingente de turistas, que se somam à população fixa do lugar: 150 famílias de pescadores. Antes que tenha início a temporada deste ano a maior preocupação da Prefeitura de Içara é dar ao seu balneário uma infra-estrutura básica para o turismo, com hotéis, restaurantes, bares e boates. (Pg. 15)

O primitivismo do Rincão se transforma na temporada de veraneio com o grande número de turistas do Sul do Estado.

Meningite mata dois jovens em Criciuma

A morte de duas pessoas atacadas de meningite nos últimos dias na cidade de Criciúma já está causando preocupação às autoridades médicas locais, que temem a possibilidade de novos casos da doença espalhados pelo interior do município. As duas vítimas fatais da meningite em Criciúma eram jovens de 13 e 16 anos de idade (Página 14)..

NUNCA FOI TÃO FÁCIL ESTUDAR

Quem estuda sempre alcança. É por isso que a Ação Catarinense de Desenvolvimento do Governo Colombo Salles já construiu 1335 salas de aula: para que você alcance alguma coisa na vida. Na foto, a Escola básica Dr. Fernando F. de Mello: mais duas salas de aula e investimentos de Cr$ 59.000,00.

Grécia decreta a lei marcial

O governo grego decidiu decretar a lei marcial para fazer frente aos distúrbios provocados pelos estudantes naquele país, depois que choques entre policiais e agitadores deixaram um saldo de quatro mortos e centenas de feridos. Tanques do exército tomaram posição nas principais praças de Atenas para evitar que a rebelião ganhe corpo (Página 2).

Antecipada para 1975 a conclusão da BR-280

A BR–280, antiga SC–21, será implantada no trecho Mafra-Canoinhas-Porto União até 1975. A implantação estava prevista para 1976 e 1979, em duas etapas, mas a antecipação da conclusão da BR–153, que liga Erechim a Porto União, adiantou a data (P.3).

Assembléia vota lei que protege a cultura

A lei que protege o patrimônio cultural de Estado encontra-se em tramitação na Assembléia Legislativa e deverá ser aprovada nos próximos dias pelo plenário da Casa. A lei prevê o tombamento de bens de valor histórico (Página 3).

Acervo: Biblioteca Pública SC - Hemeroteca Digital Catarinense

O NATAL TAÍ.
E O HOEPCKE
FINANCIA TUDO
PRA REFORMA
E PINTURA
DA CASA

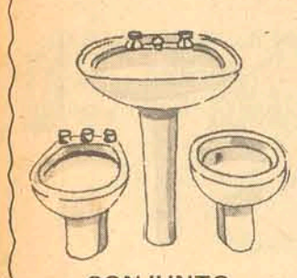
CONJUNTO SANITÁRIO

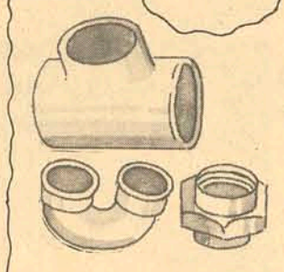
CONEXÕES

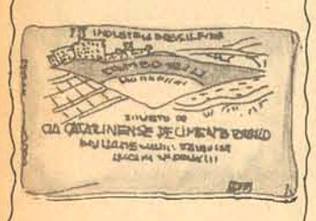
CIMENTO

TINTAS INTERNATIONAL

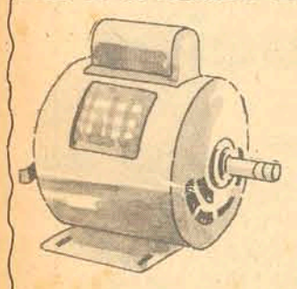
MOTORES

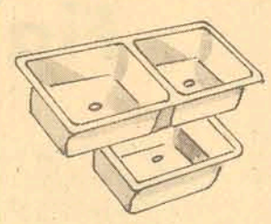
CUBAS INOX

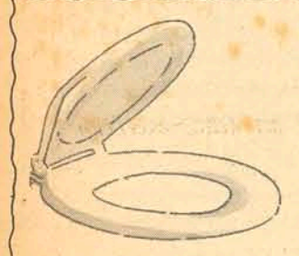
TAMPA BACIO

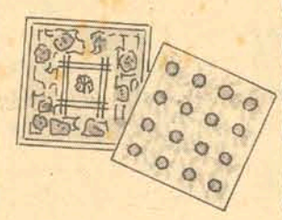
AZULEJOS

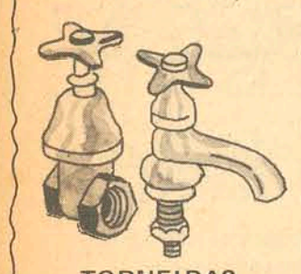
TORNEIRAS E REGISTROS

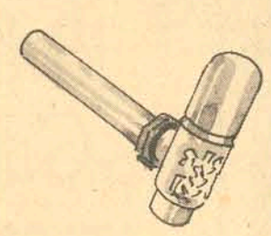
SIFÃO

TINTAS RENNER

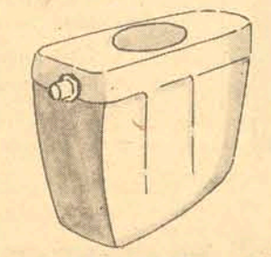
CAIXA DE DESCARGA

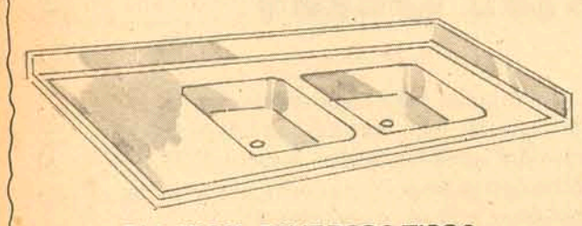
PIA INOX, DIVERSOS TIPOS E DIMENSÕES

TUDO EM 36 MESES
E TUDO SEM ENTRADA

Hoepcke
CARLOS HOEPCKE S/A
Rua Cel. Pedro Demoro, 1610 - Estreito

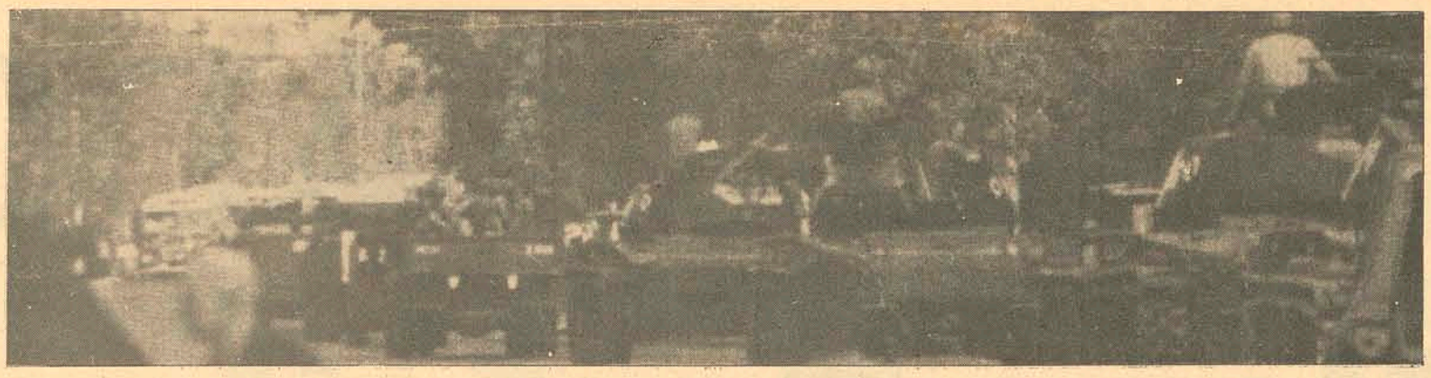

A situação na Grécia se agravou: lei marcial em todo o país, tanques nas ruas contra os estudantes, mortos, centenas de feridos e detidos, policiais golpeando à quem aparecer pela frente. Tudo porque não se quer Papadopoulos no poder.

Grécia: tanques x estudantes

O governo grego declarou a lei marcial em todo o país, depois que choques entre policiais e estudantes deixaram um saldo de quatro estudantes mortos e centenas de feridos.

A medida foi tomada horas depois que contingentes do Exército e da polícia invadiram com tanques o Instituto Politécnico de Athenas, lançando-se contra os milhares de estudantes que pediam o fim do governo militar.

Tanques do Exército tomaram posições nas principais praças da capital e tropas cercaram o edifício do Parlamento, onde fica o gabinete do presidente e ex-coronel George Papadopoulos, que assumiu o poder em 1967, através de um golpe militar.

TANQUES & TIROS

Um tanque derrubou a pesada porta de ferro da escola de engenharia e soldados, protegidos com capacetes, penetraram no edifício, atirando-se contra os estudantes, que se defendiam com pedaços de madeira e gritavam "assassinos". Grande número deles foi golpeado e pisoteado e várias dezenas jogados nos caminhões da polícia.

Pouco depois que os soldados invadiram o Instituto, grupos de manifestantes começaram a reunir-se novamente diante dele, gritando lemas contra o governo. Os policiais dispararam várias vezes, para dispersar a multidão.

O Exército foi convocado na noite de anteontem, após seis horas de sangrentos combates nas ruas centrais de Athenas. Cerca de 15.000 manifestantes enfrentaram a polícia, praticamente em todas as praças da capital.

Quatro manifestantes foram mortos, segundo o governo, quando atacaram edifícios públicos. Informações dos hospitais dão conta que nada menos de cem pessoas sofreram ferimentos nos choques.

A LEI MARCIAL

Ao anunciar a lei marcial, Papadopoulos, oficialmente aprovado presidente em agosto, depois de abolir a monarquia, presidida pelo rei Constantino, disse que falaria, provavelmente ontem à noite, pela rádio e televisão.

Conforme o comunicado do governo, a lei marcial foi imposta "porque os inimigos da Grécia têm demonstrado novamente que não se arrependem e que não desejam eleições". A crescente atividade dos manifestantes obrigou o Exército a agir "para restaurar a ordem". Advertiu, também, que "os partidários dos anarquistas deverão pesar suas responsabilidades.

EUA e os direitos humanos no Chile

Uma comissão mista das duas Câmaras do Congresso norte-americano aprovou uma proposta pela qual se pede ao presidente Richard Nixon a "proteção dos direitos humanos no Chile", segundo foi divulgado ontem, em Washington.

O representante Dante Fascell, presidente da sub-comissão de assuntos inter-americanos da Câmara, divulgou o texto da proposta, que expressa o "sentimento do Congresso" no sentido de que Nixon deveria pedir a comissão interamericana dos direitos humanos que "inicie imediatamente uma investigação sobre os recentes acontecimentos no Chile".

O texto diz também que "o presidente deve solicitar ao Governo do Chile que proteja os direitos humanos de todas as pessoas, chilenas ou não, como estabelece a Declaração Universal dos Direitos Humanos, a convenção e o protocolo sobre a situação dos refugiados, e outras medidas internacionais que garantem o asilo político, salvo-condutos e o tratamento humano para os presos".

Também pede a Nixon que dê seu apoio as iniciativas humanitárias internacionais do alto comissariado das Nações Unidas para os refugiados e do comitê internacional da Cruz Vermelha, para assegurar a proteção e o salvo-conduto dos refugiados políticos, e a verificação total dos centros de detenção, sob controle internacional. Além disso, declara a proposta que Nixon deveria "apoiar e facilitar os esforços das agências voluntárias de ajuda para resolver as necessidades essenciais".

Ed Kennedy Jr. foi operado e está bem

Os médicos amputaram ontem, acima do joelho, a perna direita do filho do senador norte-americano Edward Kennedy, a fim de deter um câncer ósseo.

"Estou certo de que a operação foi um êxito" – declarou o senador. Um porta-voz do hospital da Universidade de Georgetown disse que, segundo os cirurgiões, Edward Kennedy Jr., que tem 12 anos, suportou a operação e seu estado é satisfatório.

A intervenção durou pouco menos de uma hora e, de acordo com o diagnóstico dos médicos, o filho mais velho do senador sofre de uma espécie de câncer nos ossos, denominada Condrosarcoma, tumor dos tecidos cartilaginosos unidos aos ossos.

Oriente Médio

Egito denuncia mais violações de Israel

O governo egípcio denunciou Israel de estar colocando base de concreto em suas pontes flutuantes no canal de Suez, na região de Deversoir, a fim de reforçá-las.

Falando aos jornalistas, Ahmed Anis, porta-voz do Egito, declarou: "Isto constitui uma grave violação do acordo de trégua e representa uma mudança importante na estrutura do canal, pondo em perigo sua condição de via marítima internacional".

Acrescentou, no entanto, que possui "pouca informação" sobre o assunto e que o governo estuda a questão cuidadosamente. Mas tem conhecimento, particularmente, de que Israel está cimentando as pontes que construiu na região do canal, por onde lançou sua ofensiva em direção à margem ocidental.

Declarou, ainda, que o governo não aceitará a última proposta de Golda Meir, para desmobilização das forças, mediante uma retirada às linhas anteriores a 6 de outubro.

Por outro lado, referindo-se à declaração do presidente Richard Nixon, de que o boicote árabe seria diminuido, Anis disse: "Os árabes fizeram saber claramente que o boicote prosseguirá até que Israel cumpra as resoluções das Nações Unidas e devolva os territórios que ocupa e até que os direitos dos palestinos sejam restabelecidos".

"Não há sinais, até agora, de que a política petrolífera dos países árabes tenha sofrido qualquer alteração" – concluiu Anis. "Os árabes esperam que Israel cumpra com as resoluções internacionais".

cobertura pela Associated Press

Chuvas na Colômbia: 60 mil flagelados

Pelo menos doze pessoas morreram nos deslizamentos e inundações provocadas pelas chuvas torrenciais que caíram sobre a Colômbia nos últimos dias, segundo informou ontem a defesa civil.

Os prejuízos em consequência da destruição de trechos de estradas, plantações e casas, foram calculados em 120 milhões de cruzeiros pelo Departamento de Defesa Civil e pela Cruz Vermelha. Sessenta mil pessoas perderam suas casas e seus pertences em decorrência das fortes inundações causadas pelo transbordamento do Rio Magdalena, o maior da Colômbia. Além deste Rio, também transbordaram os Rios San Jorge, o Atraco, o Oty e vários menores que se transformaram em turbulentas correntes de água.

O Rio Magdalena destruiu uma aldeia de 1 milhão de habitantes. No Departamento de Choco, perto da fronteira panamenha, as águas estão ameaçando destruir totalmente o povoado. As plantações de arroz, algodão, soja e milho foram quase que totalmente perdidas no momento em que a Colômbia sofre uma crise de alimentos que tem obrigado o Governo a limitar suas exportações agrícolas.

Protestos e greves na Coréia do Sul

Os estudantes sul-coreanos prosseguiram ontem com manifestações e boicotando as aulas a fim de exigir reformas no governo do presidente Chung Hee Park. Oito universidades e dois colégios superiores foram atingidos pela onda de protestos estudantis nas últimas sete semanas. As manifestações tiveram início na universidade de Seul.

Nos últimos incidentes, perto de mil estudantes da Universidade jesuita de Sogang participaram de um ato de protesto sentado no principal auditório do centro; exigiram liberdade universitária e a libertação de todos os estudantes detidos nas manifestações anteriores. Na Universidade Nacional de Seul, cerca de 300 estudantes do colégio de música de Yonesi e da Universidade Feminina de Sookmyung também aderiram a greve.

Os 40 estudantes do Seminário Teológico da Coréia do Sul entraram no terceiro dia da greve de fome em protesto contra o Governo. Os estudantes acusam o Governo de Park de ser ditatorial. Exigem também a dissolução da Agência Central de Inteligência Coreana e o afastamento de seus agentes dos centros de ensino.

Aqui
Caderneta de Poupança
GARANTIDO BNH DEPÓSITO
-onde seu dinheiro cresce e aparece.

Esta indicação você encontra em todos os lugares onde existe Caderneta de Poupança.
Você só vai ter um trabalho: entrar e abrir a sua Caderneta.

Fique certo que lá dentro seu dinheiro será muito bem tratado.
Com todo o respeito que ele merece, com juros ou dividendos e mais correção monetária.
Se você já tiver uma Caderneta de Poupança, melhor. Para fazer novos depósitos, você já sabe onde deve ir.

Caderneta de Poupança
Centro de Promoção da Poupança.

Encontrou esta indicação, entre, porque lá dentro seu dinheiro só tem a ganhar.

Acervo: Biblioteca Pública SC - Hemeroteca Digital Catarinense

Antecipado prazo de conclusão da BR-280

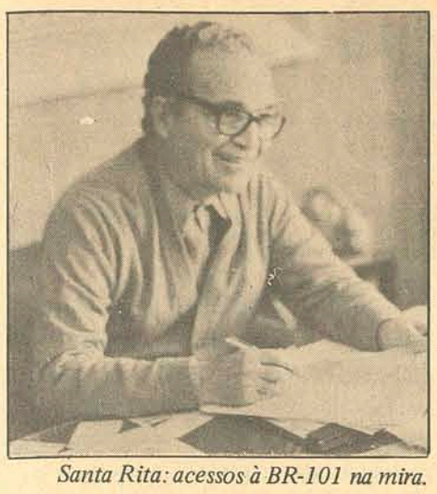

Santa Rita: acessos à BR-101 na mira.

Segundo informações do Engenheiro Ernani Santa Rita, Chefe do DER, o prazo para a implantação dos trechos de ligação Mafra–Canoinhas – Porto União, foi antecipada para 1975, tendo em vista a conclusão do trecho da Br-153, que liga Erechim (RS) com Porto União, prevista para final de 1974. O Plano Rodoviário Nacional, previa a implantação do trecho Mafra–Canoinhas em 1976 e o trecho Canoinhas–Porto União para 1979, ambos pertencentes à SC–21, cuja denominação no Plano Rodoviário Federal, é Br-280.

– O Governo do Estado, através do DNER conseguiu a antecipação da implantação dos referidos trechos para 1975, uma vez que o porto de São Francisco, é considerado como uma alternativa do porto de Paranaguá. Daí a necessidade de se construir o mais rapidamente possível esses trechos da SC–21 ou Br-280, que deverão ligar São Francisco, com a Br-153 em Porto União.

O DER em convênio com a Petrobrás, deu início a implantação e pavimentação do trecho São Francisco do Sul–Enseada, onde se localiza o terminal da Petrobrás.

OBRAS

Segundo o Engenheiro Santa Rita, o DER está dando maior ênfase às construções de acessos dos municípios às estradas principais, notadamente à Br-101. Foi concluída a pavimentação do acesso de Içara à Br-101, numa extensão de 10 km, faltando 600 metros para a conclusão, uma vez que depende da construção de um viaduto sobre a estrada de ferro. Acesso de Imbituba à Br-101, com três quilômetros de extensão, com terraplanagem concluída e acesso de Laguna (3 km.), em fase de pavimentação asfáltica.

Foram feitos com pavimentação a paralelepípedos, os acessos à Br-101, dos municípios de São José, Santo Amaro (10 km), Palhoça e Piraberaba. Foi concluído o acesso de Vila Nova, localidade situada entre Joinville e Jaraguá do Sul, considerado centro polarizador de outras pequenas localidades da região. Segundo o Engenheiro Santa Rita, "a importância dos acessos às estradas principais, não deve ser medido pela sua extensão geométrica, mas por evitar a barreira do escoamento do tráfego".

– Em geral, não usamos fazer a pavimentação asfáltica desses acessos, tendo em vista a necessidade de deslocamento de equipamentos mais complexos, ao passo que com paralelepípedos, o material pode ser conseguido no próprio local, tornando o serviço mais barato.

PAVIMENTAÇÃO

As equipes do DER estão trabalhando no trecho da estrada de Tubarão-Gravatal, que já está com 14 km. com capa asfáltica e cuja extensão total é de 20 km. Na Ilha, encontra-se concluída a estrada de Canasvieiras (SC–1), faltando apenas as obras complementares, continuação da SC–1 até Ingleses, numa extensão de 7 km., já com 5 km. de capa asfáltica. A ligação à Jurerê, está dependendo de duas pontes de 21,40 metros de extensão cada uma, já concretadas (em período de cura do concreto) numa extensão de 5 km. O DER pretende abrir o tráfego na estrada para Jurerê somente nos sábados e domingos, ficando o mesmo interditado nos dias de semana, com o objetivo de dar maior rapidez aos trabalhos.

Ao todo serão pavimentados 32 km. no Norte da Ilha (SC–1). Na estrada do Aeroporto, foi asfaltado um trecho de 2,5 km., na Avenida Beira Mar Sul, com pista dupla e canteiro no centro, que deverá ligar com a Avenida Jorge Lacerda. Segundo esclarecimentos, esta via foi construída com pista dupla, pois será uma alternativa futura para o escoamento de tráfego para a Trindade. Encontra-se em obras o trecho Brusque–Itajaí, numa extensão de 28 km., com 20 km. já asfaltado. Em concorrência para a pavimentação asfáltica, a ligação Videira–Fraiburgo–Lebon Régis, com uma extensão de 98 km., no Vale do Rio do Peixe. Também em concorrência, o trecho Guaramirim–Jaraguá, 30 km.

Está sendo feita a pavimentação a paralelepípedo, da Serra Dona Francisca, considerado esse, um trabalho muito difícil, tendo em vista as variações topográficas do terreno. Está sendo construída uma ponte sobre o Rio Tubarão, na cidade do mesmo nome, encontra-se em fase de julgamento a construção da ponte sobre o Rio Tavares (estrada do Aeroporto) e em fase de estudos a construção de uma ponte no município de Indaial, sobre o Rio Itajaí.

– O orçamento do DER para este ano, foi de Cr$ 176.509.000,00, incluindo os recursos para a construção da Nova Ponte. Para 74, o DER fez uma programação orçamentária de 250 milhões, que foi enviada à Secretaria da Fazenda, a quem cabe a decisão final, concluiu o Engenheiro Santa Rita.

Assembléia indica nomes ao Colégio Eleitoral amanhã

A Assembléia Legislativa tem sessão extraordinária marcada para amanhã, às 10 horas, com a finalidade de escolher os deputados estaduais que integrarão o Colégio Eleitoral destina à eleição do Presidente e Vice-Presidente da República, no pleito indireto de 15 de janeiro. Para completar o total de representantes catarinenses no Colégio Eleitoral, que será de 21 – já são conhecidos os 13 deputados federais e os três senadores – falta a Assembléia indicar 5 deputados, que deverão ser os Srs. Zany Gonzaga, Henrique Córdova, Aristides Bolan, Telmo Ramos Arruda e Gentil Bellani. A chapa prevê ainda dois suplentes, Srs. Elgydio Lunardi e Homero Gones.

Logo após a votação de amanhã, o Deputado Zany Gonzaga seguirá para Brasília a fim de completar o processo de indicação da representação catarinense, perante o Senado. Pela regulamentação, a Assembléia tem cinco dias de prazo, após a decisão que homologou a chapa com os nomes dos parlamentares-eleitores.

Empresa dos EEUU pode escolher SC para pesquisas

A Secretaria da Agricultura está aguardando a chegada nos próximos dias, do Sr. John Brenth, representante da empresa industrial Planted Brinders, do grupo Shell, que pretende implantar no Brasil umCentro de Pesquisas para a produção de sementes de alto rendimento, destinado à agricultura tropical e semi-tropical.

A empresa vai estudar as possibilidades de realizar seus trabalhos de produção de sementes no Estado de Santa Catarina, isoladamente ou em convênios com o governo estadual, ou com empresários privados catarinenses. Em sua visita à Secretaria da Agricultura, segundo fonte do órgão, o representante daquele grupo econômico colherá informações sobre as condições climáticas e do solo catarinense, e avaliará as condições que o estado oferece para a implantação do Centro de Pesquisas. As espécies vegetais que serão estudadas neste centro virão dos Estados Unidos, Grã–Bretanha e Canadá.

Carta Escolar publicará em janeiro dados de SC

O Programa Nacional de Carta Escolar – PROCARTA – já concluiu o levantamento dos estabelecimentos de ensino e do número de alunos e professores de Santa Catarina, tendo enviado os dados para São Paulo. Na próxima segunda-feira, a IBM começará os trabalhos de computação, devendo concluí-los em meados de janeiro de 1974.

O trabalho de levantamento envolveu, em todo o Estado, cerca de 2.500 pessoas, entre representantes da Secretaria da Educação, em maioria, e das Prefeituras Municipais. O custo total do projeto realizado em todo o Estado, ano de 1973, foi de 512 mil cruzeiros.

Lei protegerá o patrimônio histórico e artístico de SC

Encontra-se em tramitação na Assembléia Legislativa projeto de lei que dispõe sobre a proteção do patrimonio cultural do Estado. Segundo o projeto os bens de valor histórico e artístico existentes ou situados nos limites estaduais, uma vez tombados, constituem patrimônio cultural do Estado. Incumbe ao Estado proteger e preservar os bens, pertençam eles a pessoas naturais ou jurídicas, públicas ouprivadas. A preservação dos monumentos naturais, paisagens e locais de maior beleza, será regulada por lei especial.

Pelo projeto, considera-se de valor histórico ou artístico, o conjunto de bens imóveis ou móveis (obras, monumentos e documentos cuja conservação seja de interesse público, quer por sua vinculação a fatos memoráveis da história do Estado ou do País, quer por seu excepcional valor arqueológico, etnográfico, bibliográfico, artístico ou religioso.

O tombamento dos bens será promovido pela Secretaria do Governo, através do Departamento de Cultura e Conselho Estadual de Cultura.

Segundo o artigo 12 do projeto, as coisas tombadas não poderão, em caso algum, ser destruídas, demolidas ou mutiladas, nem, sem prévia autorização do órgão competente, ser reparadas, pintadas ou restauradas, sob pena de multa de 50% sobre o dano causado. Não poderão ser feitas construções nas vizinhanças do bem tombado, que impeçam ou reduzam a visibilidade e nem nela colocar anúncios e cartazes, sob pena de ser mandada demolir a obra, ou retirar o objeto estranho.

O proprietário de objetos tombados, que não dispuser de recursos para proceder às obras de conservação e reparação dos mesmos, deverá informar ao Departamento de Cultura, sob pena de multa correspondente ao dobro da importância do dano. Uma vez recebida a comunicação, consideradas as necessárias obras, o Departamento de Cultura mandará executá-las, às expensas do Estado, no prazo de 60 dias, ou providenciará a sua desapropriação. À falta de providências, no prazo citado, poderá o proprietário requerer o cancelamento do tombamento.

Os objetos tombados não poderão sair do Estado, senão por curto prazo, sem transferência de domínio e para fins de intercâmbio cultural, a juízo do órgão competente. Em caso de mudança definitiva do priprietário para outro Estado, uma vez comprovada, a saída pode ser autorizada pelo órgão competente, desde que este não opte pela sua aquisição ou expropriação.

Para as transgressões das obrigações impostas pela lei, para as quais não seja prevista penalidade específica, o Departamento de Cultura poderá aplicar multas no valor de 1% a 20% do bem tombado, sem prejuízo da responsabilidade funcional, criminal ou civil. O Departamento de Cultura poderá articular-se mediante convênios, com o Patrimônio Histórico e Artístico Nacional, visando a atividade conjunta na consecução dos seguintes objetivos: formação de pessoal especializado e controle do comércio de obras de arte antigas.

As jazidas pré-históricas ou arqueológicas não serão tombadas, mas cadastradas em livro próprio. Todavia, o tombamento poderá ser feito, excepcionalmente, caso haja interesse cultural. A defesa e conservação dos arquivos de interesse histórico estará a cargo do Arquivo Público, com a assistência do Departamento de Cultura.

BESC
Banco do Estado de Santa Catarina S.A.

TESTE PARA ANALISTA E PROGRAMADORES

Realizaremos no próximo dia 24 do corrente, em nosso Centro de Orientação e Treinamento, teste para seleção de pessoal para a área de processamento de dados.
Local de inscrição: Departamento de Pessoal do BESC, sito a Praça XV de Novembro, no. 1, 7o. pavimento.
Documentos: Carteira de Identidade e 1 foto 3x4.
Prazo de inscrição: de 19 a 23 de novembro de 1973.
Condições para a inscrição: Ser universitário (curso completo ou incompleto das área de Engenharia, Adm. Economia, Ciências Contábeis).
Ter mais de 18 anos e 30 incompletos.
Salários oferecidos: Baseados nos salários ofertados no mercado de processamento de dados.
Seleção: Os candidatos aprovados no teste participarão imediatamente de treinamento a ser ministrado por equipe técnica da Burroughs, com tempo integral.
Informações: Outras informações poderão ser obtidas no próprio local de inscrição.
A DIRETORIA

Ipanema, Lagoa, Leblon.
Brooklin, Jardim Europa, Morumbi.
Em Florianópolis, Beira-Mar Norte.

As mais bonitas e aristocráticas residências brasileiras estão nestes bairros. Infelizmente, nem todas têm o privilégio de um belo cenário. No Brooklin, por exemplo, o dono de uma rica mansão cercada de jardins não tem condições de tornar as coisas mais bonitas. Fatalmente a casa do milionário paulista será mais bonita que a paisagem. Existem coisas que o dinheiro não compra.
A Baía Norte e seu lindo por-de-sol é uma delas. Ali está um dos poucos bairros aristocráticos brasileiros onde o homem jamais conseguirá fazer coisas mais bonitas que a natureza.
Com muito respeito à beleza, à nossa concorrência e às pessoas que moram, compraram apartamentos ou pretendem morar na Beira Mar Norte, estamos lançando o Edifício Carina.
Como os bonitos edifícios de Ipanema, Lagoa, Leblon, Brooklin, Jardim Europa ou Morumbi, o Carina é um edifício nobre para moradores importantes.
O Edifício Carina tem preço fixo ou financiamento pelo Sistema Financeiro Habitacional e será entregue doze meses após as fundações, como todos os outros empreendimentos de qualidade Ceisa.

edifício CARINA

INFORMAÇÕES E VENDAS
CIESA
COMÉRCIO E ADMINISTRAÇÃO DE IMÓVEIS LTDA
Rua João Pinto, 10 Edifício Bahia loja 6 Fone 3292 CRECI 3a. Região 2284/1948

CEISA
CONSTRUÇÕES E EMPREENDIMENTOS IMOBILIÁRIOS S.A
RUA ANITA GARIBALDI, 35 – FONE 4198 – FLORIANÓPOLIS

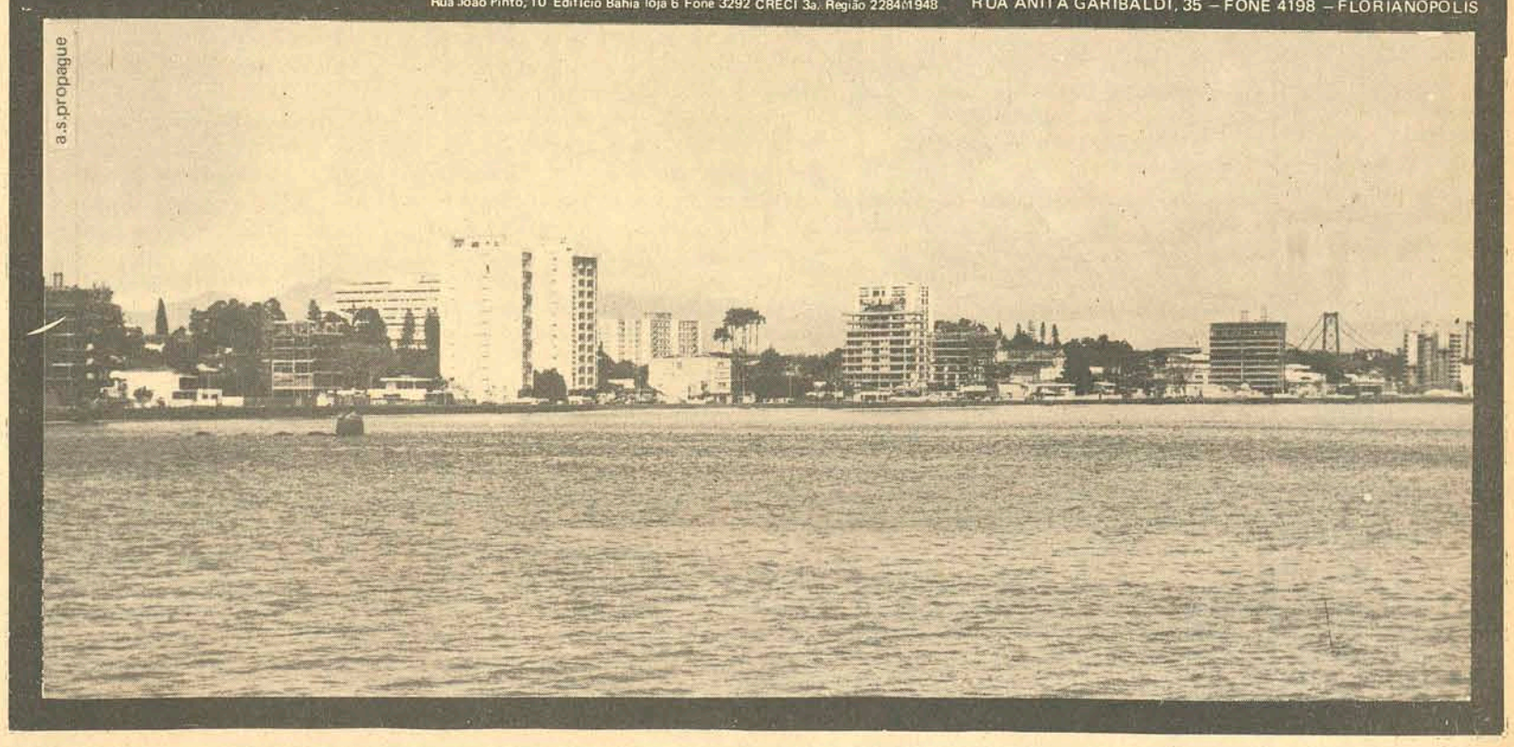

Apartamentos, casas, terrenos siga os caminhos EMEDAUX

Acervo: Biblioteca Pública SC - Hemeroteca Digital Catarinense

O ESTADO

Diretor: José Matusalém Comelli — *Editor-Chefe: Marcílio Medeiros Filho*

Cartas

AGRADECIMENTO

– Com referência à matéria publicada nesse jornal, edição do dia 8 do corrente mês, sob o título *"Santa Catarina já está no mapa"*, a direção do Departamento Estadual de Geografia e Cartografia agradece a colaboração que a direção desse jornal vem prestando aos trabalhos cartográficos do Estado de Santa Catarina.

Deixamos consignados nossos agradecimentos pela iniciativa em divulgar um trabalho altamente técnico e científico, que vinha sendo executado silenciosamente.

Na oportunidade em que colocamos este Departamento à inteira disposição do jornal O ESTADO, reiteramos nossos protestos de distinta consideração. Odair Gercino da Silva, diretor do DEGC.

CONGRATULAÇÃO

Pelo presente queremos levar os cumprimentos da Federação dos Trabalhadores na Agricultura do Estado de Santa Catarina à V.Sa. e toda a equipe responsável pela excelência do Caderno Especial/Agricultura, que circulou com a edição de O ESTADO do último dia 15.

O sucesso nessa realização, temos a certeza, ficará como incentivo para outras iniciativas, da mesma natureza, contendo informações atualizadas sobre agricultura em nosso Estado e mostrando a realidade das condições em que vive o catarinense que se dedica ao trabalho no campo. Norberto Koritmann, Secretário Geral da Fetaesc.

TURISMO

Enquanto os Estados do Ceará, Piauí e Mato Grosso criam suas Secretarias de Turismo com o propósito de aproveitar seus poucos recursos naturais para se desenvolver, Santa Catarina, considerado o maior celeiro de riquezas turísticas do País, depende ainda de um Departamento Autônomo que não dispõe sequer de condições financeiras para promover este Estado em termos de turismo.

Agora que o Governo do Estado realizou a obra de asfaltamento do acesso às praias do norte da Ilha e, mesmo assim, não chegou concluí-la pois a reta de Itacorubi não proporciona segurança aos motoristas, em face do perigo que constitui sua principal ponte. Quando será que Santa Catarina será dotada de uma infra-estrutura capaz de sustentar o seu desenvolvimento turístico? A primeira medida que o Governo Estadual deveria tomar seria a criação de uma Secretaria de Turismo, já que o Departamento Autônomo não funciona e nunca funcionará. Hélio A. Franceslli – Florianópolis.

CONGRATULAÇÃO

– Desejo através desta congratular-me com a direção desse conceituado órgão de imprensa pela excelente cobertura que vem dando aos jogos válidos pelo Campeonato Nacional. Alberto A. Ribeiro, Florianópolis.

O Plano Diretor

Muito se tem discutido sobre o controvertido problema do Plano Diretor da cidade de Florianópolis, sem se ter chegado a qualquer conclusão definitiva e alentadora. Ninguém ousaria discordar da necessidade de um disciplinamento urbano para a cidade, encravada em problemas que se projetam no tempo e no espaço que, em casos tais, apresentam-se exíguos e limitados.

Um plano de tal ordem, com implicações técnicas, sociais, políticas e econômico-financeiras, provoca uma série interminável de controvérsias, que vão desde a colaboração desinteressada até os nefastos caminhos dos interesses materiais e imediatistas. De um lado, a cidade aguardando a solução, paciente e dócil. De outro, seus dirigentes e líderes, discutindo eternamente sem chegar às definições, principalmente pelo excesso de soluções que apresentam, através dos seus técnicos em urbanismo e dos seus políticos mais proeminentes.

No entanto, um fato chama atenção, e é incontestável. Está faltando um disciplinamento na condução do intrincado assunto. A disciplina tem que ser traçada por seus comandantes, exigida por seus subordinados e executivos. Quando, até o momento, se fez qualquer pesquisa sobre a realidade social e econômica, a fim de que se pudesse partir para a apresentação dos problemas? Os planos, evidentemente, têm de se fundamentar na realidade, jamais na utopia dos visionários e no medo dos indecisos. Qualquer planejamento, para ser levado a sério, tem que sopesar adequadamente os recursos materiais e humanos de que dispõe. Se assim não for, estaremos todos chovendo no molhado. Amontoando papéis, plantas e projetos. Planos, é bom alertar, não são feitos para servir a perseguições políticas e vinganças pessoais, embora não passe por nossas cabeças que intenções semelhantes se incluam nos objetivos de quem, por direito e obrigação, participe de sua elaboração e de suas discussões.

Um pouco de serenidade também é aconselhável, justamente no momento em que as controvérsias começam a ter conotações emocionais. Há de ser aceito um consenso baseado na prudência e na tranquilidade das consciências em litígio. Aspectos personalistas e promocionais devem ser postos de lado, sem piedade nem pieguice, mas com isenção e coragem.

A verdade é que Florianópolis precisa de seu Plano Diretor, o qual, como o nome está a indicar, deverá dirigir e disciplinar a cidade transformando-a e atualizando-a segundo critérios urbanísticos viáveis e modernos. Como também é verdade que o plano só deve ser aprovado depois de analisada sua viabilidade técnica e financeira. O que não pode é a cidade continuar adormecida, embalada e ninada pela melodia das falsas cotovias, domesticada pelos pretensiosos encantadores de serpentes.

O mercado de trabalho

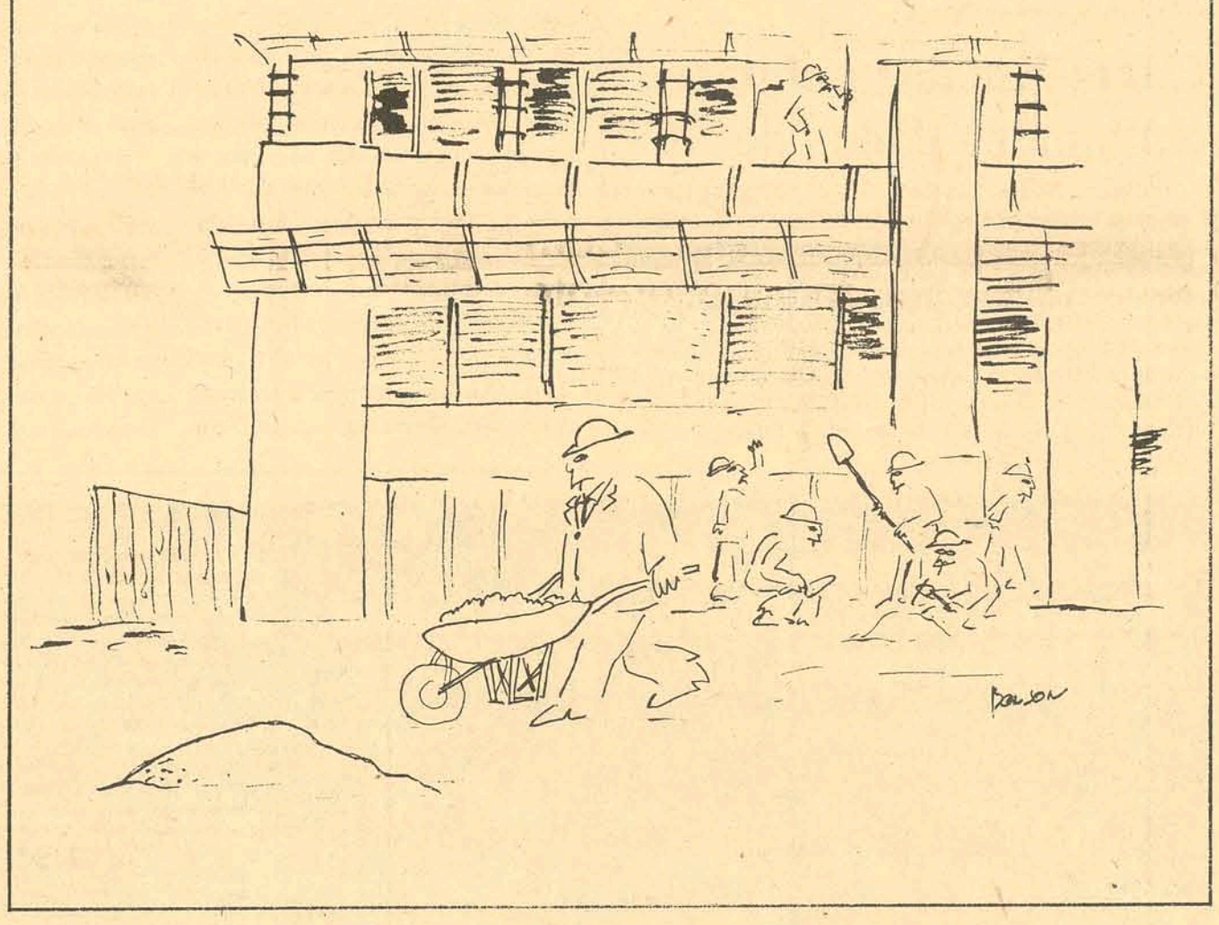

Crônica de Escanteio

– Meus amigos, dispor de um oráculo particular e exclusivo pode ser um privilégio, mas antes de tudo é um risco.

Pelo menos, foi o que senti, ao tentar retrucar a profecia do prof. Takeda, sobre o antecipado resultado do jogo entre FIGUEIRA X FLUMINENSE.

– **"O Figueira acertará no mosca mas não atingirá o alvo"**, *foi o que me disse e, eu, encolhido em minha insignificância, ousei supor que ele cometera um equívoco gramatical, perdoável pelo Celestino Sachet mas reprovável pelo Nereu Correa. Falei-lhe, pois – "O Sr. quer dizer* **na mosca** *e não* **no mosca**, *não é?"*

Foi o suficiente para ele se aborrecer, se zangar e me dar uma espinafração sem tamanho, como se tivesse chamado de analfabetos a todos os seus antepassados.

Os caros leitores estão observando que a culpa foi toda minha, pois somente um atrevido pode ousar interceptar um fluxo de mensagens provenientes de uma realidade para nós ilógica, absurda, mas existente, normativamente, para os poucos privilegiados que conseguem, como o prof. Takeda, acesso à mesma.

Saí, pois, com os termos literais da profecia, tendo que engolir a não concordância em gênero e me obrigar a dar tratos à bola para matar a profecia que está parecendo escamoteada permissão dada pelos deuses no sentido de fazer gozação com os mortais e tendo, na figura do estimado professor, um mero instrumento de certo sadismo que possuem, eles, os deuses.

Não conheço, meus amigos, na história das competições de tiro ao alvo, nas lendárias situações do faroeste, mesmo entre as macarronadas, um só e escasso mocinho que, tendo acertado na mosca não tenha atingido o alvo. No entanto, no entanto, a coisa seria nessa base, aparentemente contraditória. Paguei para ver e, como todos os espectadores, curti a espera do gol, que poderia ter nascido para o Fluminense, como poderia ter nascido para o Figueira, quase exuberante, no segundo tempo.

Curioso, curioso, caros leitores, o Figueira tende a jogar melhor, contra as grandes equipes, no segundo tempo. Parece que ele "aprende" no primeiro e aplica no segundo, os ensinamentos recebidos. Tem sido, pois, o Figueira, um excelente aluno, chegando ao debate aberto com os mestres e ameaçando as suas próprias cátedras. Assim foi contra o CORITIBA, assim foi contra o SÃO PAULO, assim foi contra o AMÉRICA, assim foi contra o FLAMENGO, assim foi contra o FLUMINENSE.

FRED, contra o Flamengo, jogou um partidão. Foi, em todo o jogo, a mais permanente peça em funcionamento do time. Contra o Fluminense, entretanto, estava acanhado, no primeiro tempo, mas no segundo reacendeu sua chama de alimentador de ataques.

Mas, em conjunto, jogamos sempre melhor no segundo tempo. Isto é bom, pois revela que temos sabido aproveitar lições, temos sabido aproveitar o que, para nós, antes de um campeonato, é uma imensa EXPERIÊNCIA.

Vejamos, por exemplo, o MOACIR. O Moacir, antes do Paulo Cesar, vinha sendo um jogador eficiente, mas sem utilizar seu talento que lhe dá a vizinhança do jogador tipo-fora-de-série Depois do Paulo Cesar, o Moacir parece que acordou, e resolveu fazer, com seu marcador, o que Paulo Cesar fez com Marinho. Esteve, Moacir, endiabrado, confiante, um tormento constante para a defesa do Fluminense.

Estivemos bem contra o Fluminense e esse comportamento já não me pareceu novidade. A defesa atuou com seriedade. O ataque ficou enriquecido pela participação do MOSCA. E, embora não tenhamos chegado ao gol, creio que acertamos na contratação do talentoso e inteligente dianteiro da Ponte Preta. Em verdade, meus amigos, em verdade, **"não atingimos o alvo** *– a vitória –* **Mas acertamos no MOSCA"**. *E, aqui ficamos humilhados por termos ousado retrucar a aparente heresia gramatical de nosso exclusivo e particular oráculo.*

Vamos ganhar a próxima? Nosso ataque fará gol na próxima? Ficam aqui as interrogações que estabelecem os limites de nossas dimensões, e que para o prof. Takeda são apenas caminhos nunca dantes navegados, mas conhecidos.

Paulo Fernando Lago

Informação Geral

Vôos Charters

O primeiro de uma série de vôos *Charters* inaugura hoje às 9 horas, quando o BAC One Eleven da Austral aterrisar no Aeroporto Hercílio Luz, uma nova temporada de verão e de turismo planejado, canalizando para Itapema (Plaza Hotel) argentinos e uruguaios seduzidos pelas praias catarinenses e por uma campanha publicitária que inflama os jornais portenhos e já ascende a 40 mil dólares.

Mas todo o material de propaganda se concentra apenas em promover Itapema, já que Florianópolis incompreensivelmente resistir em fazer um turismo adulto, apesar de toda a sua imensa potencialidade.

Crateras na Lagoa

A Prefeitura está pavimentando a lajotas a avenida de contorno da Lagoa da Conceição. A época, como é evidente, é menos indicada para tal tipo de obra, mas em todo caso, não se vá protestar contra algo que está sendo feito. O problema são os 300 metros de asfalto (?) iniciados Comcap e que se deterioraram em menos de seis meses. As crateras, além de seus malefícios naturais, surgem abruptamente, podendo causar sérios acidentes de trânsito. Uma idéia: porque não arrancar já o asfalto (!) já que as lajotas irão substituí-lo mesmo?

Corredores

Parece mesmo definitiva a entrada de Santa Catarina nos Corredores de Exportação. O "Jornal do Brasil" de sexta-feira anuncia em sua página econômica a criação do "Quinto Corredor" assinalando que a única dúvida reside quanto a sua localização num dos seguintes portos: Itajaí, São Francisco ou Imbituba. O jornal carioca faz referência também ao estudo de viabilidade econômica do porto de São Francisco, entregue pelo deputado Zany Gonzaga ao DNPVN e ressalta que este "é o único porto marítimo catarinense com condições naturais para receber graneleiros e outros cargueiros de grande porte". Imbituba, São Francisco ou Itajaí, o importante, contudo, é o Corredor para o Estado – e tudo indica que a reivindicação se tranforme em breve numa realidade.

Segurança

Agiu bem a Universidade Federal em interpelar as empresas de transporte coletivo, exigindo as providências necessárias à segurança e à tranquilidade dos seus passageiros. A medida foi tomada em consequência da colisão de dois ônibus, diante do Hospital Naval, da qual resultaram 26 feridos, na sua maioria estudantes. Na realidade, as condições de alguns veículos que servem às linhas de transporte coletivo urbano deixam muito a desejar. Uma empresa que tem sob sua responsabilidade a concessão de um serviço público e principalmente a segurança dos seus passageiros não pode hesitar entre lucrar uns cruzeiros a mais e proporcionar aos usuários a garantia da sua integridade física.

Industrialização

O Conselho de Desenvolvimento Municipal aguarda apenas que o novo Prefeito da Cidade assuma seu posto para concluir um projeto de incentivo a atividade secundária na região da Grande Florianópolis. Além do Distrito Industrial, a ser instalado no município de São José, o Conselho estuda um elenco de medidas capazes de fazer da região um chamariz para os empresários. Paralelamente, desenvolvem-se pesquisas das necessidades de mão-de-obra para atender a industrialização.

Prosa de Domingo

As tradições da Maçonaria, conservadas tanto por transmissão oral, reservada aos iniciados, como por meio dos símbolos que vêm de remotas eras, ligados aos velhos cultos iniciáticos, constituem ainda na atualidade um venerável patrimônio espiritual e exerce em todo o mundo influência de elevado sentido moral e filosófico. Também a literatura maçônica, tanto quanto pode e tem sido difundida nos meios não iniciados, é muito valiosa e revela uma salutar dedicação às pesquisas que levam o presente a assimilar o pensamento da Maçonaria Universal, na sua admirável unidade no tempo e no espaço, e na sua piedosa e profunda aspiração à Fraternidade Humana.

Tenho presente, com expressiva dedicatória do autor, um livro interessantíssimo sobre o assunto: "Manual do Mestre Maçon", muito bem escrito por Manoel Gomes, presado conterrâneo, que dedica seu livro ao pai, também Manoel Gomes, uma das mais vigorosas almas de maçon e que transmitiu ao filho, nos próprios exemplos de probidade e de idealismo, as convicções que lhe nortearam a vida.

O "Manual do Mestre Maçon", como o acentua o seu prefaciador, Rodolfo Bosco, "preenche uma lacuna existente na bibliografia maçônica" e, assim, é trabalho que acrescenta aos méritos pessoais do seu autor o reconhecimento de seus confrades, oferecendo-lhes uma obra útil e contribuindo para que, nas letras catarinenses, passe a figurar um livro de apreciável interesse cultural, a despeito de sua intenção específica. A simbologia maçônica recorda as antigas expressões figuradas dos grandes templos iniciáticos da antiguidade, acompanhando até hoje o evolver das organizações iniciáticas, incluídas a Maçonaria atualizada e a instituição Rosa Cruz, modernamente revivida em todo o mundo, com intenção filosófico-espiritualista.

O livro de Manoel Gomes, aliás destino à leitura e utilização dos maçons, tem valor não apenas como simples manual, mas também como exposição da permanência dos ideais maçônicos através dos dos tempos e como estímulo a quantos, conhecendo mais do que as versões populares deturpadoras da verdadeira doutrina e da real sistematização do procedimento da Maçonaria, face ao esforço geral pelo progresso humano e pela fraternidade universal, queiram participar da difusão e da prática dos princípios que têm triunfado contra as acidentadas transformações sociais que se operam universalmente.

Nada mais injusto, pois, do que atribuir à Maçonaria qualquer propósito impatriótico, tanto insiste ela na inviolabilidade dos deveres do maçon para com a Pátria e a soberania nacional. A nossa história oferece, em alguns episódios culminantes, belos exemplos da atividade maçônica em defesa de nossas instituições, desde a Independência. E, no que diz respeito à religião cristã, o testemunho de Joaquim Nabuco, citado por Manoel Gomes, é irretorquível: "...Afirmo e juro que, tendo ascendido aos graus mais altos daquela Ordem (Maçonaria), ali nunca vi uma idéia que fosse incompatível com a Religião". Continuando, asseverava que aquela instituição "não era contrária ou hostil à religião cristã".

De sorte que entre outros muitos benefícios que o "Manual" prestará aos seus leitores, há o de resguardar o acatamento devido em geral ao sentimento dirigente do bom cidadão brasileiro – o amor ao Brasil – bem como ao livre culto religioso que fundamente a ação fraternal.

Gustavo Neves

Expediente

Empresa Editora O ESTADO Ltda Administração, Redação e Oficinas: rua Felipe Schmidt, 116 – Florianópolis – Caixa Postal 139 – Telefones: 3022 (Administração) e 4139 (Redação) – Endereço Telegráfico: ESTADO – SUCURSAIS: **Blumenau:** *rua 15 de novembro, 504 – 3o. andar – conjunto, 303;* **Lages:** *Rua Nereu Ramos, Edifício Centenário – conjunto, 1 – 6o. andar;* **Criciúma:** *Avenida Getúlio Vargas, 312;* **Joinville:** *rua 15 de novembro, 799;* **Tubarão:** *Rua São Manoel, Edifício Solar.* **REPRESENTANTES: Rio de Janeiro:** *Representações A.S.Lara Ltda – Avenida Almirante Barroso, 63 – Conjunto 1910;* **São Paulo:** *Representações A.S. Lara Ltda. – Avenida São João, 1333 – 4o. andar – conjunto 44;* **Recife:** *Reprenaes – Rua Aurora, 1071 – 3o. andar;* **Belo Horizonte:** *Reprenaes – Av. Amazonas, 314 – Sala 907;* **Salvador:** *Repranaes – Av. 7 de Setembro, 29 – conjunto 505/508;* **Curitiba:** *C.A. Marques – Rua Mal. Deodoro, 211 – conjunto 1606 – fone 232708;* **Porto Alegre:** *Propal – Propaganda Representações Ltda. – rua Coronel Vicente, 456.* **Preços:** *número avulso: domingos – CR$ 1,00 e dias úteis – CR$ 0,80* **Assinatura:** *anual – CR$ 160,00 e semestral – CR$ 90,00.*

O ESTADO não aceita para publicações colaborações em forma de artigos assinados que não forem solicitados, não se responsabilizando pelos originais enviados à Redação.

Acervo: Biblioteca Pública SC - Hemeroteca Digital Catarinense

Crise do Petróleo

Possível boicote árabe a Portugal poderá trazer prejuizos ao Brasil

Por Luiz Barbosa, da AJB

Ulisses: taxa de inflação já subiu neste ano a 120%

O candidato do MDB à presidência da República, deputado Ulisses Guimarães, declarou ontem que a taxa de inflação superou em muito os 12 por cento previstos pelo Governo e que o aumento médio dos gêneros alimentícios no começo do ano até agora atingiu a 120 por cento.

"Atribuo isto a descoordenação da política de exportação, que não foi feita para carrear divisas, mas estimulada principalmente para o pagamento da alarmante dívida do Brasil, bem como a emissão desenfreada, que no atual Governo já atingiu Cr$ 13 milhões e 50 somente em 1972, um verdadeiro recorde", disse o parlamentar.

Ao chegar em Natal, os candidatos do MDB tiveram que superar a primeira dificuldade, pois o Secretário de Segurança enviou ofício ao Diretório Regional do Partido informando que, "de ordem superior torna-se impraticável a realização de quaisquer comícios em praças públicas, até ordem em contrário". Logo em seguida, o deputado federal Henrique Alves comunicou o problema ao ministro Thompson Flores, do STE e ao deputado Flávio Marcílio e ontem, às 10 horas, a ordem havia sido revogada.

QUEIXAS

Ulisses Guimarães, que estava acompanhado do senador Nelson Carneiro, Barbosa Lima Sobrinho e Aldo Fagundes, queixou-se em seguida da impossibilidade da oposição conseguir informações, "porque os dados oficiais são sonegados e por outro lado, não conseguimos a instalação de comissões parlamentares de inquérito". Citou, a seguir, exposições feitas pelo Partido no Congresso, baseadas em listas de compras das donas de casa paulistas, provando que o aumento médio nos preços dos gêneros alimentícios do começo do ano até agora foi de 120 por cento, "enquanto o Ministro da Fazenda insiste na taxa irreal, contraditada por toda a população do país".

Respondendo a uma pergunta sobre as possibilidades de redemocratização do Brasil no Governo do general Ernesto Geisel, Ulisses afirmou que "sem democracia, não há verdadeiro desenvolvimento nem ordem, nem segurança estáveis. Urge pois, a normalidade democrática a fim de que o país não tenha que se defrontar com os graves e perigosos problemas do futuro. A expectativa da oposição é que o presidente Geisel estabeleça um projeto político, retornando a urgente e inadiável recuperação democrática".

Assinalou ainda o candidato que é necessário que o Brasil dimensione o seu desenvolvimento, "pois até agora só tem havido inchação e estocagem, com benefícios que não atingem a população. O candidato à vice-presidência, Barbosa Lima Sobrinho, defendeu a extinção da censura prévia e a volta da liberdade de imprensa e negou que a campanha do MDB servisse, afinal de contas, para dar ao exterior a impressão de plenitude democrática no Brasil, com a oposição lançando candidatos próprios e realizando comícios pelo país.

O álcool pela gasolina ?

Até 1960 os carros da Fiat participavam das corridas internacionais sem queimar uma só gota de gasolina. O piloto brasileiro Francisco Landi, também construtor de protótipos, lembrou ontem que a fórmula recomendada pela Fiat era uma mistura básica de álcool, tanto metílico (extraído da madeira) como etílico.

Esse fato, para Francisco Landi, constitui a evidência de que "o uso de álcool como combustível de veículos não estraga os motores dependendo apenas de regulagem do avanço e da compressão da máquina". Proprietário de uma oficina mecânica tradicional mais por evitar defeitos do que por consertá-los, Francisco Landi assegura que, para "economizar gasolina não precisa mexer em nada. Basta andar devagar".

Fluente, Francisco Landi recorre à experiência de seus 72 anos bem vividos para fazer relacionamentos entre o desenvolvimento da tecnologia e as perspectivas de um futuro próximo: "não sei não, acho que logo estaremos movimentando nossos carros com o próprio oxigênio que respiramos. A imagem pode ser tanto ou quanto exagerada, mas contém um fundo de realidade ou pelo menos não é inteiramente fantástica".

Sem deixar de referir-se a algumas pesquisas realizadas a partir do Skylab e recordando o anúncio de novos lençóis de petróleo na região de Campos, Estado do Rio, Francisco Landi afirma: "todo mundo sabe que sempre se usou álcool como combustível. No meu tempo de corredor, a Fiat mandava adicionar benzol, acetona e éter de petróleo ao álcool etílico. Quando a base da mistura era o álcool metílico, tirava-se o benzol".

Chico Landi diz que só a partir de 1960 a Fiat determinou a utilização de gasolina de mercado, quando introduziu as alterações técnicas em suas máquinas. As modificações prenderam-se aos problemas criados pelo consumo e consequente produção de álcool: "já imaginou quantos canaviais seriam necessários para manter em funcionamento os veículos do mundo queimando álcool? "

O tradicional costume brasileiro de usar álcool como mistura para aumentar a octanagem da gasolina já devia ser razão suficiente para ninguém estranhar o álcool como combustível, segundo Chico Landi. Para ele, não existem efeitos negativos, a não ser o apodrecimento rápido dos canos silenciosos, provocado pela umidade própria do álcool.

"Os motores - assegura - não sofrem nenhum desgaste acima do normal, a não ser os veículos que tem cabeçote de alumínio, metal mais sensível aos efeitos da umidade. No Brasil, apenas o volkswagen tem cabeçote de alumínio, a parte da vantagem de ser refrigerado a ar. Isso significa que, quando desligado o motor, o calor desprendido encarrega-se de eliminar a umidade e seus efeitos negativos. O corredor brasileiro assinala, ainda, as vantagens do álcool em relação à gasolina, no que toca à poluição. Um dos aditivos mais poluentes, o tetraetila de chumbo, é característico da gasolina.

O Governo brasileiro está alertado para a possibilidade de que os países africanos convençam os seus aliados árabes a utilizar o petróleo como arma para a solução do problema das colônias portuguesas na África, numa ação de boicote que poderá, eventualmente, prejudicar o Brasil.

Esse movimento anti-colonialista está sendo articulado na reunião da organização da unidade africana, em Addis–Abeba, sob a presidência do chanceler da Nigéria, Okoi Arikpo, cuja visita ao Brasil foi adiada para janeiro exatamente em virtude da conferência na Etiópia. Observadores diplomáticos julgam que não haverá dificuldades em obter dos produtores de petróleo árabes uma extensão do bloqueio já aplicado com sucesso contra os aliados de Israel.

Em Brasília, as autoridades diplomáticas acompanharam com interesse a forma com que a totalidade das nações africanas romperam relações com Israel nas semanas seguintes à nova fase da guerra no Oriente Médio. Mesmo o mais sereno dos países da África Negra, a Costa do Marfim, anunciou o rompimento das relações com Jerusalem no momento em que seu chanceler, Usher Assouan, se encontrava em visita oficial ao Brasil.

A esse movimento coeso de solidariedade à causa árabe pode agora corresponder uma contrapartida árabe na forma de auxílio efetivo à solução do problema da presença portuguesa no continente africano. Portugal, segundo dados conhecidos, pode suprir grande parte das suas necessidades com o petróleo de Angola, porém, isso não apenas demandaria novos e vastos investimentos para exploração de reservas como também anularia uma fonte de receita importante do orçamento colonial português.

O PERIGO

Inegavelmente, o sucesso do bloqueio do petróleo para a Europa – utilizado pelos árabes como arma contra os aliados de Israel – leva as autoridades brasileiras a repensarem o problema do apoio à política portuguesa na África.

Em pouco mais de uma semana, em seu gabinete no Itamarati, o chanceler Gibson Barbosa pôde tratar do assunto com o seu colega Costa do Marfim, com o seu antigo colega de Gana (um dos países mais radicais na luta contra Portugal), e ainda com o próprio embaixador de Portugal, Joser Hermano Saraiva.

Para as pessoas que já tiveram a oportunidade de discutir aspectos do problema da Guiné, de Angola e de Moçambique com o sr. Saraiva, não há ilusões quanto às dificuldades de um diálogo aberto e positivo do embaixador de Portugal com o chanceler brasileiro nesse assunto. Afirmam elas que o embaixador – talvez acompanhando à risca correntes de opinião da chancelaria de Lisboa – está ainda aferrado a antigas concepções a respeito dos direitos de Portugal sobre os territórios africanos, ignorando por inteiro a evolução dos acontecimentos mundiais, e, em particular, a criação de novos interesses que possam influenciar a posição de seus aliados.

Dependente em mais de 50 por cento do fornecimento do petróleo árabe e por si mesmo convencido de que Portugal deverá evoluir na sua política africana, estabelecendo um cronograma para o processo de independência dos territórios sob seu controle, o Brasil não encontra motivos para se submeter a sacrifícios inúteis. Não há qualquer disposição de pôr em risco recentes e proveitosos acordos de fornecimento de petróleo feitos com o Iraque, com a Líbia e aqueles já esboçados com a Arábia Saudita. Em breve, uma nova missão brasileira deverá viajar ao Oriente Médio, exatamente para acertar os termos de novos contratos.

FEDERAÇÃO DAS INDÚSTRIAS DO ESTADO DE SANTA CATARINA

EDITAL DE CONVOCAÇÃO

Pelo presente Edital, fica convocado o Conselho de Representantes da Federação das Indústrias do Estado de Santa Catarina, para a reunião extraordinária, que se realizará às 11 horas do dia 28 de novembro do corrente ano, na sede social à Rua Felipe Schmidt no. 67, Palácio da Indústria, 5o. andar, com a seguinte

ORDEM DO DIA

1. Leitura, discussão e votação, por escrutíneo secreto, da Retificação e Suplementação da Proposta Orçamentária, para o exercício de 1973, com parecer do Conselho Fiscal.
2. Assuntos Gerais.

Florianópolis, 16 de novembro de 1973
BERNARDO WOLFGANG WERNER
Presidente

noite quente com música quente!
noturno 73
GUARUJÁ
com OSCAR BERINDT

EXCLUSIVIDADE EM BONECOS DE LATEX
BOUTIQUE VALERIA
Rua Saldanha Marinho, 1 Esq/Tiradentes

RHYTHM é silencioso quando você dorme.

Rhythm é um relógio despertador que respeita o seu descanso. Só desperta você na hora marcada, antes disso ele é silencioso, assim como o seu repouso merece. No quarto ou no escritório, Rhythm é bonito e decorativo. Suas linhas elegantes e sua máquina perfeita, são projetos do Japão. E se você usar a criatividade, Rhythm pode servir como brinde de sua empresa. Vários modelos à sua escolha, nas boas casas do ramo.

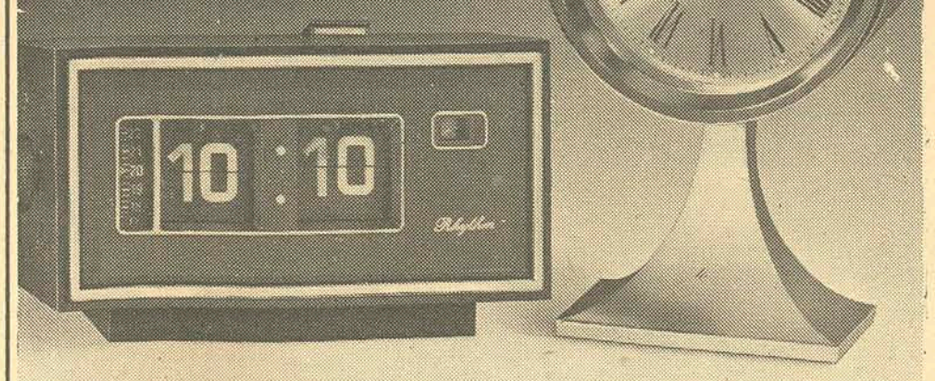

Despertadores Rhythm
Pronuncia-se Rítmo

Distribuidor Exclusivo:
KYOEI IMPORTADORA E EXPORTADORA LTDA.
Rua Riachuelo, 44 - 3.º - s/ 32 - Tels.: 33-5214 - 35-9986 - S.P.

O Carina é mais do que um bom endereço.

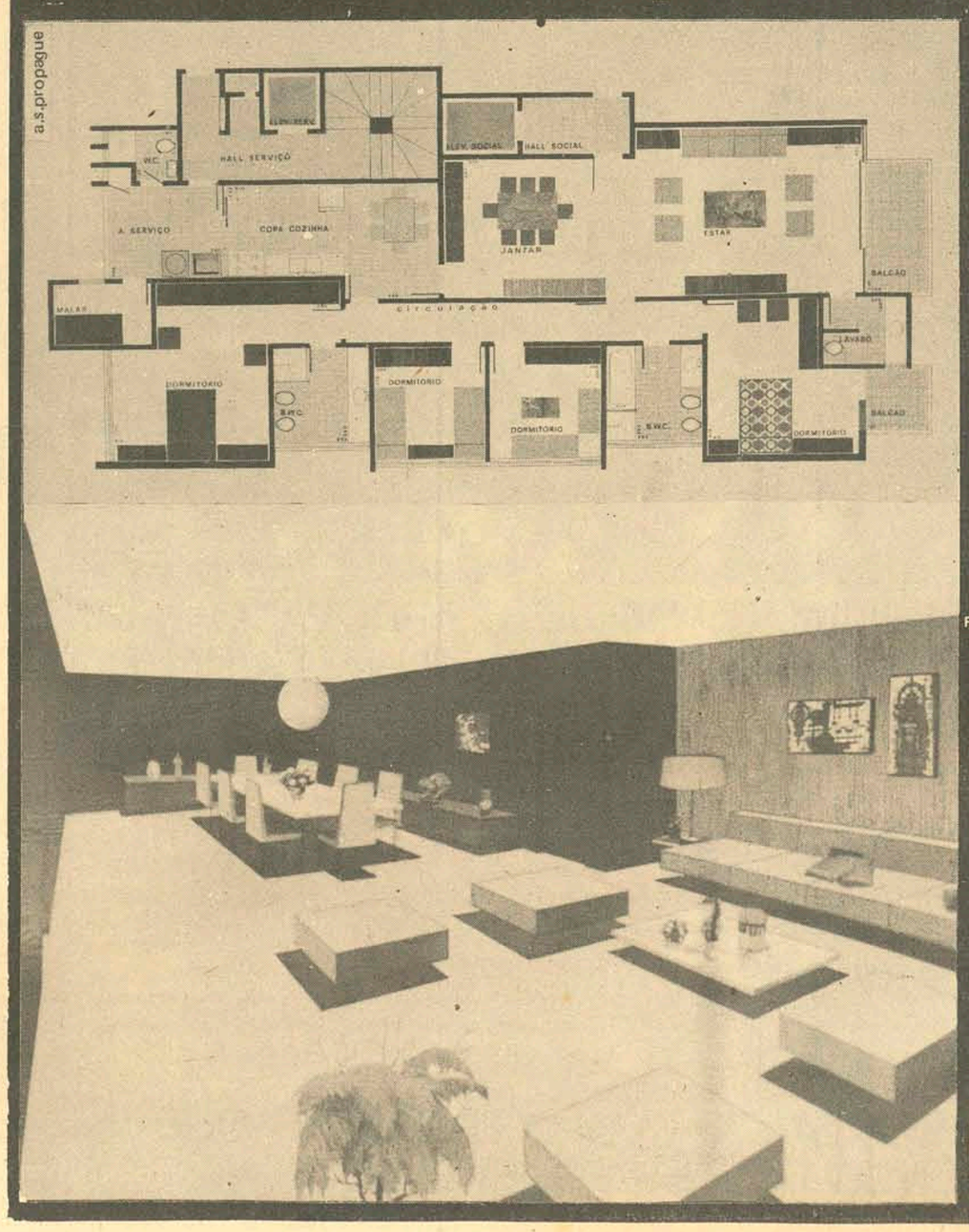

O Carina é mais do que um bom endereço.
Gente importante não exige apenas uma boa localização. Para satisfazer essas pessoas, os apartamentos do Edifício Carina terão living com dois ambientes – estar e jantar – lavabo, suite de casal, três dormitórios, banheiro social, copa-cozinha, ampla área de serviço, dependência de empregada com acesso independente.
E balcões para o espetáculo da Baía Norte. Tudo isso numa área de 227,40 metros quadrados. O banheiro social terá box e banheira, azulejos decorados até o teto, pisos de cerâmica vitrificada, louças de cor, bancada de mármore. Coisas indispensáveis para um apartamento na Beira Mar Norte.
O Edifício Carina tem preço fixo ou financiamento pelo Sistema Financeiro Habitacional e será entregue em doze meses após as fundações, como todos os empreendimentos de qualidade Ceisa.

CEISA
CONSTRUÇÕES E EMPREENDIMENTOS IMOBILIÁRIOS S.A
RUA ANITA GARIBALDI, 35 – FONE 4198 – FLORIANÓPOLIS

edifício CARINA

INFORMAÇÕES E VENDAS
CEISA
COMÉRCIO E ADMINISTRAÇÃO DE IMÓVEIS LTDA
Rua João Pinto, 10 Edifício Bahia loja 6 Fone 3292 CRECI 3a. Região 2284/1948

Acervo: Biblioteca Pública SC - Hemeroteca Digital Catarinense

Novo Prefeito: processo em curso

O Governador Colombo Salles tem manifestado nas suas conversas mais íntimas com elementos da assessoria política do Governo que a questão da Prefeitura de Florianópolis deverá ser decidida provavelmente esta semana, com o envio à Assembléia Legislativa da indicação do substituto do Coronel Ary Oliveira.

No decorrer da semana o Sr. Colombo Salles deu curso ao processo de escolha do novo prefeito da Capital, avistando-se com políticos da Arena e examinando a situação político-Administrativa de Florianópolis. O principal encontro da semana foi o realizado entre o Governador e o presidente do Diretório Metropolitano da Arena, o ex-Governador Aderbal Ramos da Silva, quando a questão sucessória municipal foi tratada objetivamente, embora nada tenha transpirado do encontro.

Por outro lado, uma série de especulações ganhou corpo no decorrer dos últimos dias, surgindo uma vasta relação de nomes considerados candidatos em potencial ao cargo. Nenhuma fonte oficial quer adiantar qualquer pronunciamento sobre o assunto, mas sabe-se extra-oficialmente que nenhum dos nomes apontados nestes dias para a sucessão do Prefeito Ary Oliveira teria chances de vir a ocupar o cargo, para o qual os requisitos fundamentais já estariam definidos após a série de contatos mantidos pelo Sr. Colombo Salles no decorrer da semana. Informações procedentes de boas fontes dizem até que o novo Prefeito já estaria definitivamente escolhido, faltando apenas a confirmação oficial da decisão. Todas as notícias, porém, omitem o nome que teria merecido o consenso do Governador e dos demais setores que têm colaborado para a escolha. O máximo que se consegue ouvir de alguns dos poucos assessores do Governo que têm relativo acesso ao problema é que o novo Prefeito de Florianópolis deverá ser um elemento moço, na faixa dos 30 anos, com comprovada eficiência administrativa e comsensibilidade política.

Enquanto isto, fontes da Prefeitura Municipal informam que o Sr. Ary Oliveira não se afastará do cargo enquanto não for nomeado o seu sucessor, a quem o atual Prefeito transmitirá o posto pessoalmente. O Prefeito já fez a comunicação oficial do seu pedido de exoneração à bancada da Arena na Câmara Municipal e à sua equipe de assessores, afirmando que os motivos da sua atitude são exatamente aqueles que enunciou na sua carta ao Governador.

O processo de nomeação dos Prefeitos das Capitais de Estados está estabelecido na Emenda Constitucional no. 1, que dispõe em seu artigo 15, parágrafo 1o.: "Serão n omeados pelo Governador, com prévia aprovação: a) das Assembléias Legislativas, os Prefeitos das Capitais dos Estados e dos municípios considerados estâncias hidro-minerais, em lei estadual". Este dispositivo constitucional é também prescrito pelo artigo 27 da Constituição Estadual e devidamente regulamentado pela Lei Orgânica dos Municípios, em seu artigo 143.

O prefeito nomeado, ao contrário do que estatui a Lei Orgânica, artigo 71, para os Prefeitos e Vice-prefeitos eleitos pelo processo de eleição direta, não toma posse do cargo em sessão solene da Câmara, mas sim em ato do Poder Executivo Estadual.

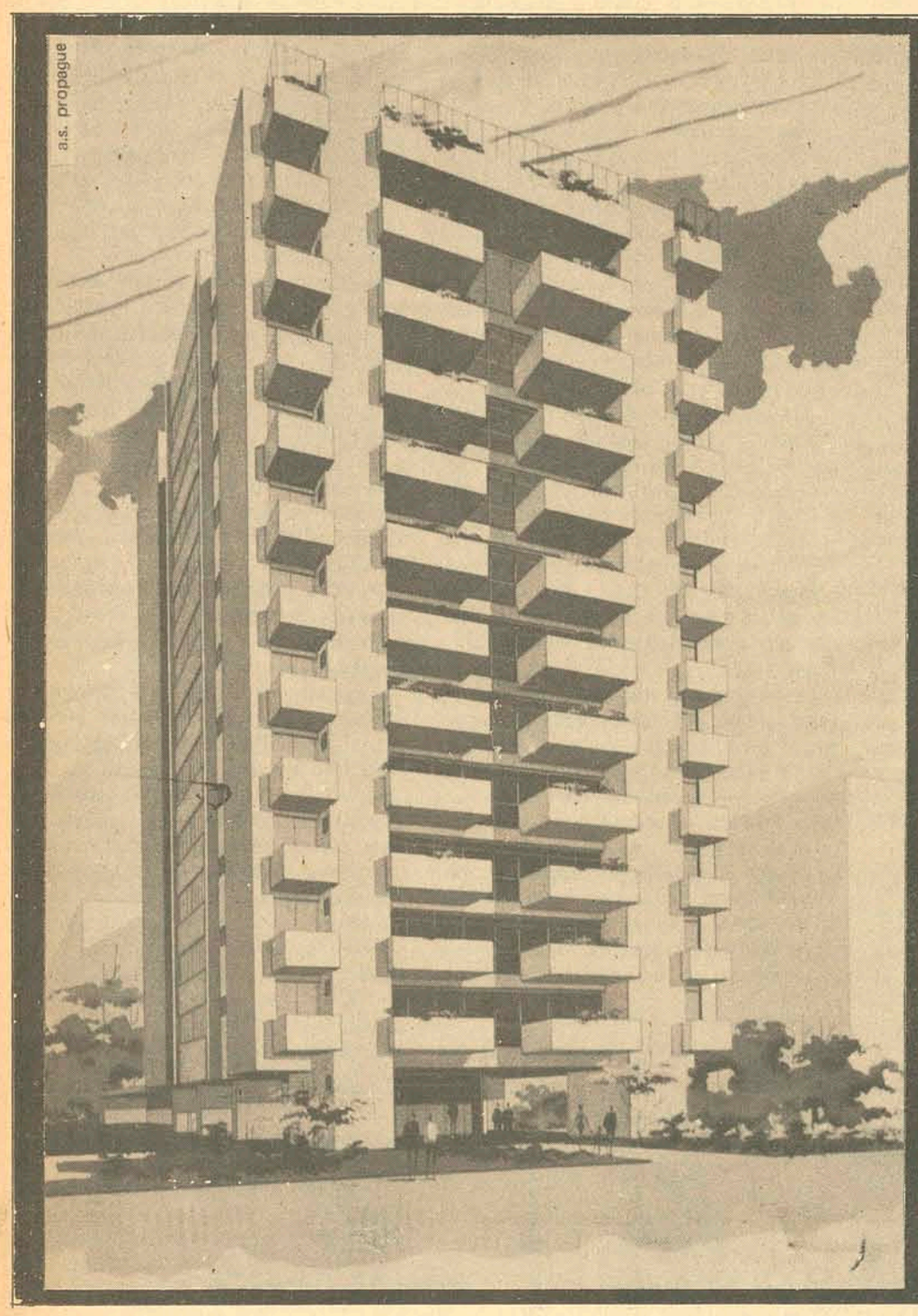

Com esse endereço e acabamento o Carina não precisava ser tão bonito assim.

A 50 metros da Praça Celso Ramos com frente social para a Avenida Rúbens de Arruda Ramos e serviço para a Frei Caneca, o Edifício Carina estará colocado no centro do terreno e edificado sobre pilotis. Terá onze andares com dois apartamentos por andar. Garagens independentes com acesso individual. Hall social de todos os pavimentos com carpet de nylon. Hall de serviço. Elevador social e de serviço. Playground equipado na cobertura. Interfone entre a portaria e os apartamentos. Aquecimento central de água. Incinerador central de gás. Com tudo isso o Carina não precisava ser tão bonito assim.

O Edifício Carina tem preço fixo ou financiamento pelo Sistema Financeiro Habitacional e será entregue doze meses após as fundações, como todos os outros empreendimentos de qualidade Ceisa.

CEISA
CONSTRUÇÕES E EMPREENDIMENTOS IMOBILIÁRIOS S.A
RUA ANITA GARIBALDI, 35 – FONE 4198 – FLORIANÓPOLIS

edifício CARINA

INFORMAÇÕES E VENDAS
CEISA
COMÉRCIO E ADMINISTRAÇÃO DE IMÓVEIS LTDA
Rua João Pinto, 10 Edifício Bahia loja 6 Fone 3292 CRECI 3a. Região 2284/1948

FUNDAÇÃO DE ENSINO DO PÓLO GEO-EDUCACIONAL DO VALE DO ITAJAÍ
SECRETARIA GERAL

EDITAL DE INSCRIÇÃO

O Sr. Lauro Mussi, Diretor Geral da Fundação de Ensino do Pólo Geo-Educacional do Vale do Itajaí, considerando o disposto na Portaria Ministerial no. 113–BSB de 21–02–73,

FAZ PÚBLICO

1. As inscrições ao Concurso Vestibular de 1974, estarão abertas entre 19/11 a 14/12/73 e podem ser requeridas ao Diretor Geral da Fundação, na Secretaria da mesma, sita à rua João Bauer no. 135, que atenderá os interessados, de segunda a sexta-feira, no período compreendido entre às 9,00 e 12,00 e às 14,00 e 17,00 horas.
2. No ato de inscrição, o candidato deverá apresentar os seguintes documentos:
a – Comprovante de conclusão do Curso Médio (2o. Grau) ou a ser concluído no ano letivo de 1973
b – Prova de estar em dia comas obrigações eleitorais (apresentação)
c – Prova de estar em dia com as obrigações militares (apresentação)
d – Carteira de Identidade (apresentação)
e – Comprovante do pagamento de Cr$ 134,00 correspondente a taxa de inscrição
f – Juntar 2 fotografias 3x4
g – A taxa de inscrição deverá ser recolhida na Agência local do Banco do Estado do Paraná S/A.
3. No ato de inscrição, o candidato deverá optar por um dos Cursos abaixo relacionados, e que apresentam para 1974, o seguinte número de vagas:
1 – Curso de Direito – 150 vagas
2 – Curso de Pedagogia – 100 vagas
3 – Curso de Letras – 50 vagas
4 – Curso de História – 50 vagas
5 – Curso de Geografia – 50 vagas
4. O Concurso Vestibular far-se-á pelo processo classificatório com o aproveitamento dos candidatos de acordo com a opção formulada no ato da inscrição até o limite das vagas fixadas no Edital, excluindo-se o candidato com resultado nulo em qualquer das provas. Em caso de empate na média de classificação, serão observadas as seguintes normas:
a – inicialmente será feito o desempate com base na maior nota obtida, sucessivamente, em cada uma das etapas;
b – em seguida, o desempate será efetuado com base na maior média obtida na 3a. série do 2o. Grau ou equivalente.
5. O Concurso Vestibular abrangerá os conhecimentos comuns às diversas formas de Educação do 2o. Grau sem ultrapassar este nível de complexidade, para avaliar a formação recebida pelos candidatos e suas aptidões mentais para estudos superiores.
6. O Concurso Vestibular de que trata o presente Edital compreenderá quatro etapas:
1a. Etapa: Dia 06/01/74 – 8,00 horas
Prova de Comunicação e Expressão abrangendo questões sobre Língua Portuguesa e Literatura Brasileira.
2a. Etapa: Dia 07/01/74 – 8,00 horas
Prova de Matemática
3a. Etapa: dia 08/01/74 – 8,00 horas
Prova de Estudos Sociais, abrangendo questões sobre Geografia, História e Organização Social e Política do Brasil.
4a. Etapa: Dia 09/01/74 – 8,00 horas
Prova de Ciências Físicas e Biológicas, abrangendo questões sobre Física, Química e Biologia.
7. O candidato deverá comparecer ao local da realização das provas com meia hora de antecedência, munido do cartão de inscrição e carteira de identidade.
8. Após a Divulgação dos resultados do Concurso Vestibular serão marcadas as datas e demais condições de matrícula dos candidatos classificados.
9. Dos resultados do Concurso Vestibular, não caberá recurso.
10. No ato de inscrição, o candidato receberá os programas e demais instruções sobre o Concurso Vestibular.

Itajaí, 14 de novembro de 1973

Lauro Mussi
DIRETOR GERAL

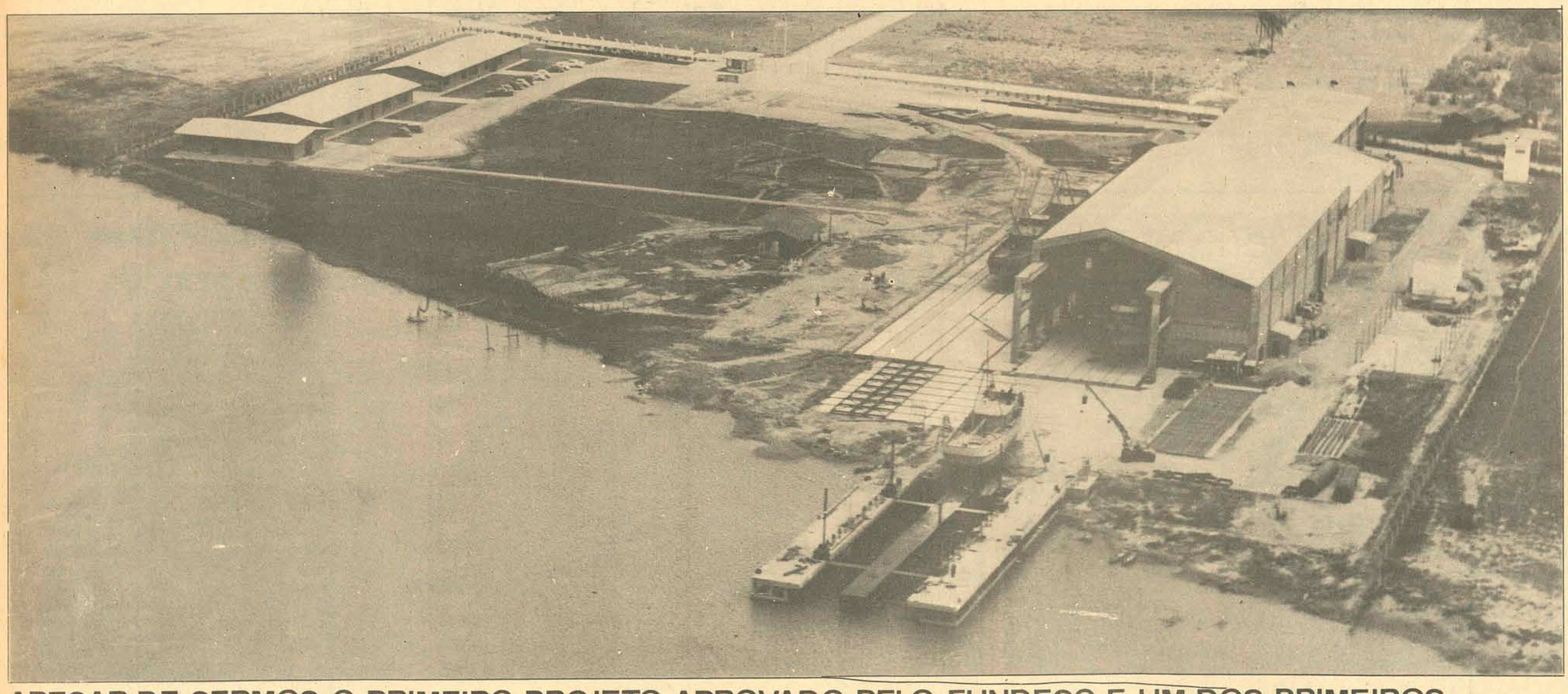

APESAR DE SERMOS O PRIMEIRO PROJETO APROVADO PELO FUNDESC E UM DOS PRIMEIROS A COMEÇAR A OPERAR, SÓ AGORA ESTAMOS INAUGURANDO NOSSO PRIMEIRO PROJETO INDUSTRIAL.

Durante o período de implantação assinamos contratos, para a construção de 40 embarcações em aço, com clientes brasileiros que vão de companhias pesqueiras catarinenses, da Guanabara, do Rio Grande do Sul, do Estado do Rio e de São Paulo até à Marinha de Guerra. Estrangeiras, como a Continental Seafoods de New Jersey, dona de uma das maiores frotas pesqueiras do mundo.

Recebemos visitas importantes como do Vice-Presidente da República, Ministro da Fazenda, Ministro da Agricultura, Governador do Estado, Secretários de Estado e estudantes de todas as partes do País.

Construímos 6.400 metros quadrados de obra civil correspondentes ao nosso primeiro projeto.

Empregamos diretamente 162 pessoas e indiretamente 484.

Dia 16 entregamos à Interpesca o sétimo e oitavo pesqueiros construídos antes da inauguração. Nesse mesmo dia a nossa doca elevadora começou a operar, isso nos deixa muito orgulhosos porque a patente de construção é da Ebrasa. E esta doca é a primeira a começar a operar no País.

Agora iniciaremos as obras de ampliação que darão maior rapidez às entregas e diversificação na nossa linha de produção.

Como você vê, fazendo isso em apenas dois anos é compreensível um pequeno esquecimento.

Diante deste evento, apresentamos às autoridades constituídas, Governo do Estado, através do FUNDESC, aos acionistas, clientes, fornecedores, amigos e colaboradores o nosso sincero muito obrigado.

É QUE NOS ENVOLVEMOS TANTO COM O TRABALHO QUE JÁ ESTÁVAMOS ESQUECENDO DESTE PEQUENO DETALHE.

EBRASA
EMPRÊSA BRASILEIRA DE CONSTRUÇÃO NAVAL S.A.
Km. 112 da BR 101 - Bairro Salseiros - Itajaí - SC

a.s.propague

Acervo: Biblioteca Pública SC - Hemeroteca Digital Catarinense

Nacional

Jairzinho escalado para jogar contra o Fluminense

Na abertura da terceira rodada jogaram ontem em Porto Alegre, Grêmio 1 x 0 Guarani; em São Paulo Portuguesa 0 x 0 Atlético; em Belo Horizonte, Cruzeiro 2 x 0 Olaria e no Rio de Janeiro, Flamengo 1 x 1 América MG. A rodada será complentada hoje, com mais 16 jogos. destaque para a partida do Maracanã.

Apesar de continuar sentindo dores musculares, Jairzinho está escalado para o jogo contra o Fluminense no Maracanã, havendo uma dúvida apenas do técnico Paraguaio entre Fischer e Nilson, já que Dirceu e Wandel foram liberados pelo departamento médico e jogarão.

A equipe realizou um treinamento leve com bola na tarde de ontem, com a ausência de Miranda, que ainda sente a contusão e foi, por isso, cortado da partida, continuando assim Waltencir em seu lugar.

O Botafogo jogará com Wendel; Valtencir, Brito, Nilson Andrade e Marinho; Carlos Roberto e Carbone; Zequinha, Nilson, ou Fischer, Jairzinho e Dirceu.

O supervisor Cláudio Coutinho aceitou as explicações dadas por Wendel sobre sua demora em Recife, mas avisou ao jogador que ele estava multado em 30% dos seus vencimentos. "Lamento muito ter que fazer isso – disse Cláudio Coutinho – mas Wendel errou e deve ser punido".

ATLÉTICO (MG) X VASCO

A situação do técnico Telé Santana está complicada depois de outra derrota, para o América carioca, e já se fala até em sua demissão. Enquanto isso o treinador anuncia a volta de Vantuir a zaga do Atlético para o jogo contra o Vasco, no Mineirão com arbitragem de José Favile Neto. O Atlético joga com Mussula; Zé Maria, Grapete, Raul Fernandes e Cláudio; Vanderley e Danival; Arlém, Bibi, Campos e Paulinho. O Vasco com Andrada; Paulo César, Miguel, Renê e Alfinete; Alcir, Zanata e Luiz Carlos; Jorginho, Dé e Roberto.

CORITIBA X SANTOS

Emprestado ao Coritiba pelo Santos, Oberdã tem se tornado o jogador mais importante na campanha do time paranaense. Oberdã quer jogar contra o Santos embora o contrato entre os dois clubes não permita. Agomar Martins apita o jogo no estádio Belford Duart. O Coritiba com Jairo; Orlando, Oberdã (Dreyer), Cláudio e Nilo; Hidalgo e Negreiros; Tião Abatiá, Braulio, Zé Roberto e Aladim. O Santos com Cejas; Hermes, Carlos Alberto, Vicente e Roberto; Clodoaldo e Léo; Mazinho, Euzébio (Cláudio Pelé e Edu.

CEARÁ X VITÓRIA

Com Davi no lugar de Didi e Walter no de Adalberto, o Vitória joga contra o Ceará no Estádio Castelão em Fortaleza. Oscar Scolfaro será o árbitro. O Vitória com Agnaldo; Roberto, Dutra, Walter e França; Fernando, Gibira e Davi; Osni, André e Mário Sérgio. O Ceará com Hélio; Marinho, Odélio, Artur e Paulo Tavares; Geraldo e Samuel; Antonio Carlos, Zé Eduardo, Victor e Da Costa.

BAHIA X AMÉRICA (RN)

O técnico Evaristo quer que o Bahia repita o mesmo futebol que jogou contra o Nacional, na partida contra o América de Natal na Fonte Nova, que tem a arbitragem de Maurilio José Santiago. O Bahia joga com Buttice; Luiz Alberto, Sapatão, Roberti Rebouças e Romero; Fito e Chiquinho; Tirson, Douglas, Everaldo e Marquinhos. O América com Ubirajara; Mario Braga, Scalla, Murilo e Ivã; Paura e Careca; Almir, Santa Cruz, Élcio e Gilson Porto.

NACIONAL X RIO NEGRO

Os cartolas de Nacional e Rio Negro esperam uma boa renda no jogo do Estádio Vivaldo Lima, que tem a arbitragem de Luiz Carlos Félix. O Nacional com Procópio; Luiz Alberto, Luiz Carlos, Eurico Souza e Lúcio; Jorginho e Toninho; Bibe, Serginho, Marcos e Reis. O Rio Negro com Borrachinha; Antonio Piola, Zé Carlos, Biluca e Almir; Denilson e Zezinho; Jorge Cuica, Nilson, Toninho e Rolinha.

TIRADENTES X BRASIL

O Brasil conseguiu finalmente reagir, depois de péssimos resultados. Por isso o técnico Wilson Santos não muda o time para o jogo no estádio Albertão, de Teresina, contra o Tiradentes, que vai ser apitado por José Leandro de Castro Serpa. O Brasil joga com Renato; Haroldo, Bibiu, Ronaldo e Altair; Roberto Menezes e Gilmar; Roberval, Reinaldo, Silva e Sarão. O Tiradentes com Toinho; Murilo, Marinho, Tinteiro e Netto; Gerson, Joel e Zé Maria; Vicentinho, Sima e Paraná.

SERGIPE X FORTALEZA

O Fortaleza, um dos 20 classificados, joga contra o fraco Sergipe no Estádio Lourival Batista, em Aracajú, com arbitragem de Sebastião Rufino. O Sergipe joga com Carioca; Santana, Zé Raimundo, João Carlos e Casca; Osmário e Petronilho; Paranhos, Fernando, Zé Maria e Paulinho. O Fortaleza com Lulinha; Louro, Pedro Basílio, Queiroz e Bauer; Chinezinho, Hamilton Mello e Zé Carlos; Hamilton Rocha, Marciano e Cláudio.

MOTO CLUBE X SANTA CRUZ

No Estádio Nhozinho Santos, de São Luiz, Moto Clube e Santa Cruz fazem uma partida sem nenhuma motivação, tendo em vista a campanha ruim apresentada neste certame. José Mário Vinhas será o juiz. O Santa Cruz com Gilberto; Gena, Rivaldo, Brito e Orlando; Zito e Luciano; Vilton, Ramon, Bernardo Santana e Givanildo. O Motc com Águia Negra; Nequinho, Marins, Sérgio e Antonio Carlos; Soares e Alves; Robertinho, Marcos, Sérgio e Dario.

REMO X PAISSANDU

Com o Remo mal classificado e o Paissandu em último lugar na tabela, o jogo entre os dois no Estádio Evandro de Almeida, em Belém, motivou bastante as duas torcidas e os cartolas esperam umboa renda. Geraldino Cesar é o juiz. O Paissandu com Omar; Diogo, Paulinho, João Tavares e Augusto; Vili e Antenor; Prado, Moreira, Ivair e Gonzaga. O Remo com Dico; Aranha, Mendes, Rui e Cuca; Elias e Tito; Caito (Soeiro), Roberto, Alcino e Amaral.

DESPORTIVA X GOIÁS

O ex-jogador do Cruzeiro e Internacional Leone, já tem condições de jogo e fica na reserva da Desportiva Ferroviária, no jogo contra o Goiás, no Estádio Engenheiro Araripe, em Vitória, com arbitragem do paulista Rubens Paulis. O Goiás joga com Amauri; Treil, Macalé, Alexandre e Cláudio; Matinha e Tuira; Ulisses, Pagheti, Lincoln e Lucinho. A Desportiva com George; Marcos, Juci, Elci e Nelson Souza; Wilson, Pergira, Silvio (Baiano) e Evandro; Batista, Zezinho e Rio.

COMERCIAL X ESPORTE RECIFE

A torcida exigiu Drailton no time e por isso o técnico Cilinho resolveu escalá-lo no meio campo do Esporte para o jogo contra o Comercial, no Estádio Pedro Pedrossian, de Campo Grande, que contará com a arbitragem de Clinamute Vieira França. O Comercial com Careca; Bira, Morais, Nestor Muzi e Luiz Carlos; Golé e Didinho; Copeu, Alcir, Didi e Jurandir. O Esporte com Tião; Marcos, Lula, Lima e Grilo; Meinha e Drailton; Ditinho, Odilon, Moacir e Orlando.

NÁUTICO X CEUB

Com Paulo Lumumba lesionado o Ceub de Brasília enfrenta o Náutico no Estádio do Arruda, com arbitragem de Silvio Gonçalves Davi. O Ceub joga com Rogério; Lauro, Adevaldo, Emerson e Rildo; Jadir e Alencar; Gilberto, Dario, Jurandir e Xisté. O Náutico com Helinho; Borges, Djalma Salles, Sidcley e Cincunnegui; Divino e Vasconcelos; Adilson, Evaldo, Jorge Mendonça e Paraguaio.

INTERNACIONAL X SÃO PAULO

Escalado com Schneider; Édson, Figueroa, Pontes e Vacaria; Tovar e Paulo Cesar; Valdomiro, Borjão (Escurinho), Claudiomiro e Paulo Cesar, o Internacional enfrenta o São Paulo de Valdir Perez; Forlan, Paranhos, (Mário), Arlindo e Gilberto; Chicão e Pedro Rocha; Terto, ZéCarlos, Mirandinha e Piau, no Estádio Beira-Rio, em Porto Alegre, com arbitragem de José Marçal Filho. No Inter, a preocupação de Dino Sani está na escalação do ataque, que não atuou a contento contra o Palmeiras. No São Paulo, a dúvida está na zaga central. Poy não sabe se escala Mário ou Paranhos.

CORÍNTIANS X PALMEIRAS

Para o jogo contra o Palmeiras, no Estádio do Pacaembu, o Corintians não muda o time: Tião fica no meio de campo e Vaguinho no ataque, apesar de não marcar há 21 jogos. Dulcídio Boscila será o juiz. O Palmeiras, que ainda continua invicto, joga com Leão; Eurico, Luiz Pereira, Alfredo e Zeca; Dudu e Ademir da Guia; Ronaldo, Leivinha, Fedato e Ney. O Corintians com Ado; Zé Maria, Laércio, Vagner e Wladmir; Tião e Rivelino; Paulo Borges, Vaguinho, Roberto e Adãozinho.

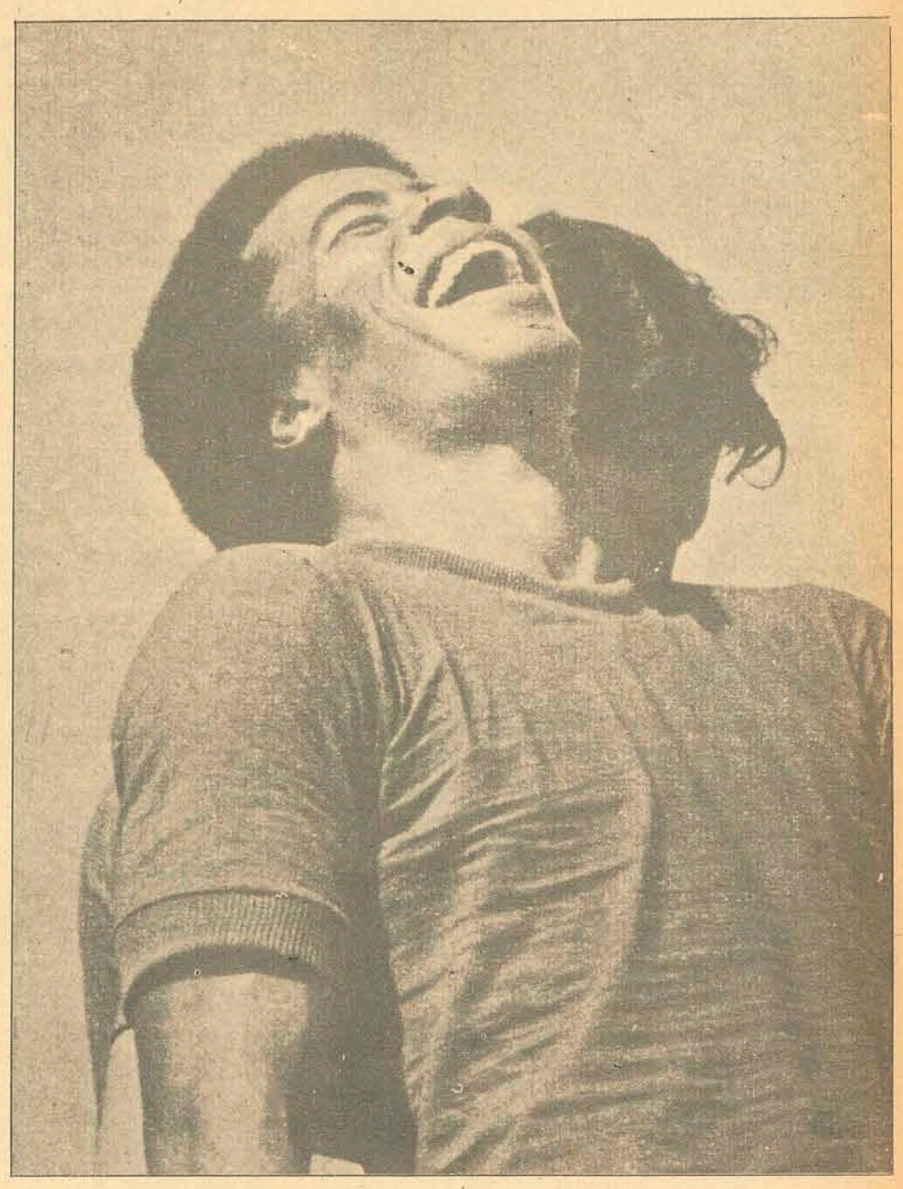

Mesmo sentindo dores musculares, Jair foi escalado pelo treinador Paraguaio

FERRO E CIMENTO
MELHORES PREÇOS
PHILIPPI & CIA.
a casa do construtor
Centro – Estreito e Balneário Camboriú
Fones: 6520 – 6368

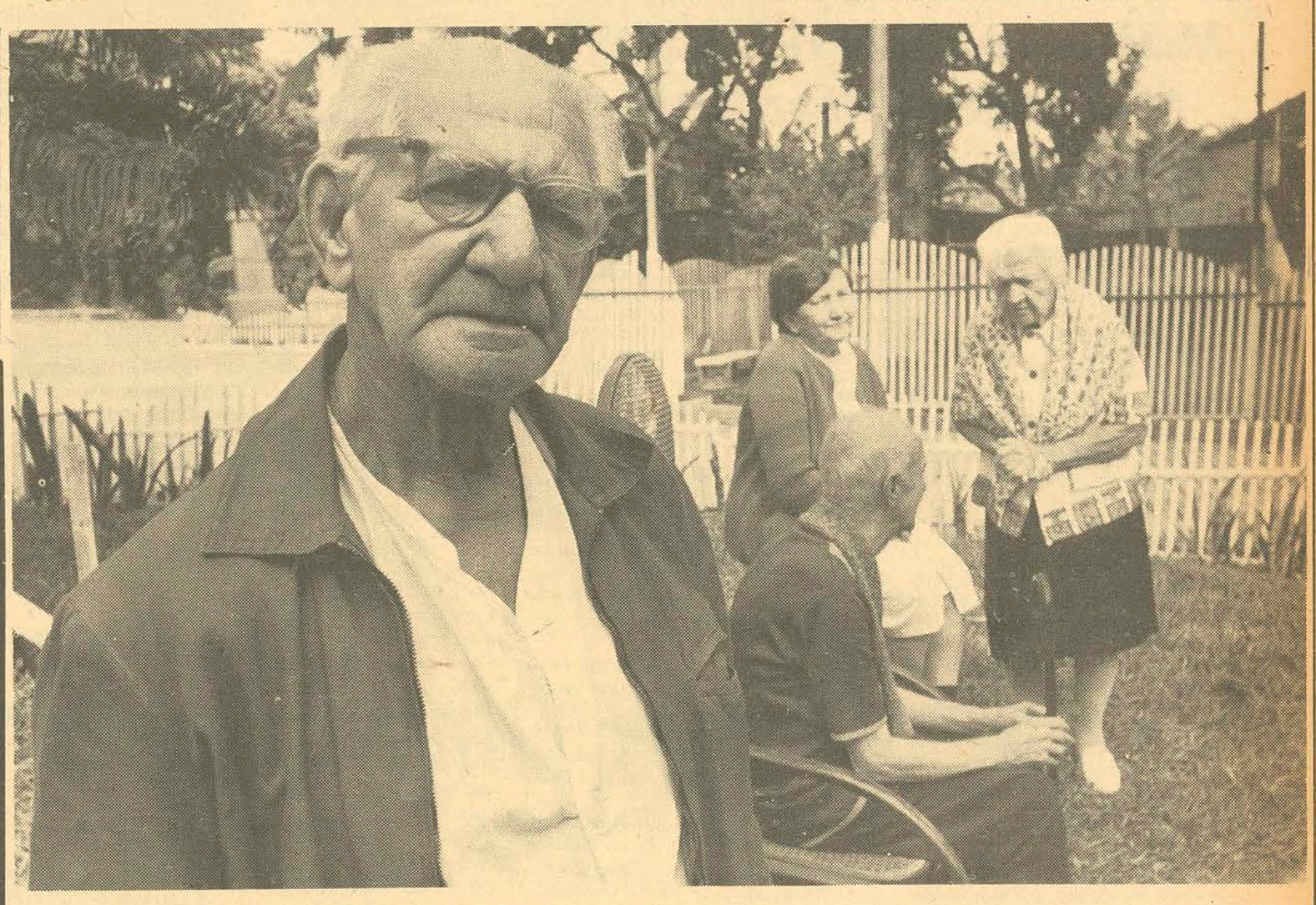

Compre uma casa própria.
Não espere que escolham uma para você.

Quem não trata de garantir o futuro, corre o risco de envelhecer sem ter segurança nas coisas fundamentais da vida.

Casa própria, por exemplo, é fundamental.

Ainda que os pessimistas critiquem a idéia, mais cedo ou mais tarde as pessoas caem em si e decidem deixar de pagar aluguel.

Casa própria, pensando bem, é uma espécie de aposentadoria extra.

A aposentadoria descansa o corpo.

Casa própria descansa o espírito, dá tranqüilidade, enfim, tantas coisas boas que este anúncio é pequeno demais para alinhar todas as vantagens.

Por isso os Agentes do Sistema Financeiro da Habitação estão sempre prontos a financiar qualquer tipo de casa no preço, prazos e condições que você escolher, e puder pagar.

Procure uma Associação de Poupança e Empréstimo, uma Caixa Econômica ou uma Sociedade de Crédito Imobiliário.

Em qualquer uma delas você deve chegar e dizer: "estou farto de pagar aluguel. Pagar aluguel enche".

Faça isso e comece a ser dono de sua casa própria.

Você estará resolvendo um problema seu e de sua família. Porque casa própria é patrimônio, que passa de pai para filho.

Todo mundo que compra casa própria financiada pelo Sistema Financeiro da Habitação está segurado. Um seguro automático, vinculado à compra.

E mesmo que o pior lhe aconteça, sua família recebe a casa totalmente quitada. Basta que as prestações estejam em dia.

Vamos, compre sua casa própria.

Você vai descobrir que ter um cantinho seu, entre outras coisas, dá a você um crédito muito maior e uma posição social mais elevada.

Pense em tudo isso. É muito melhor um pequeno sacrifício agora, do que ter no futuro que esperar que algum parente receba você na casa dele, na base do favor, só porque você não foi previdente.

SISTEMA FINANCEIRO DA HABITAÇÃO.

Acervo: Biblioteca Pública SC - Hemeroteca Digital Catarinense

Figueirense x América

O jogo começa às 16 horas e o Figueirense pode ter esta formação: Célio, Marinho (Casagrande), Jailson, Moenda e Casagrande (Noroel); Adailton, Fred e Caco; Mosca, Tião Marino e Moacir, contra o América de Pais; Cabrita, Alex, Wilson e Álvaro; Ivo e Tadeu; Flexa, Edu, Sérgio Lima e Jeremias. Arbitragem de José Luiz Barreto.

Moacir e Tião Marino estão com escalação garantida para o jogo de hoje

Mais uma partida com escalação diferente

Em vinte e um jogos disputados, o Figueirense ainda não jogou duas vezes consecutivas com a mesma escalação, apesar de ter atuado bem e conseguido bons resultados em algumas oportunidades. Mas sempre o treinador achava uma maneira e modificava o time, prejudicando em muitas vezes o esquema tático, além de dar intranquilidade a todos os jogadores.

Hoje novamente o time do Figueirense será alterado. Marinho, que sofreu uma torção no pé esquerdo na partida contra o Flamengo teve a perna engessada e sua presença é duvidosa. Ontem o jogador retirou o gesso e continuou sentindo dores no local. Ele continua concentrado e fará teste de campo minutos antes da partida. Se não ganhar condições, será substituído por Casagrande, que jogará improvisado na lateral direita, já que Pinga, o reserva imediato, sofreu fratura no osso do nariz. Na lateral esquerda reaparecerá Noroel, que fez um bom treino na sexta-feira.

Abel e Dagoberto estão concentrados e poderão entrar no transcorrer da partida, já que o treinador não pensa, a princípio, em mudar toda a defensiva, que tem sido o ponto alto da equipe. A meia cancha não sofrerá alteração.

O ataque recebeu toda a atenção da Comissão Técnica neste final de semana. Os jogadores foram preparados psicologicamente e realizaram bom treinamento tático. O índice de aproveitamento foi dos melhores e deixou o treinador otimista para o jogo de hoje. Mosca, que fez sua estréia no jogo contra o Fluminense, deu mais mobilidade e agressividade ao ataque, e entendeu-se com Tião Marino. Na sexta-feira os dois treinaram juntos durante sessenta minutos, realizaram boas tabelinhas e o entendimento foi quase perfeito. Hoje eles têm a responsabilidade de quebrar o jejum do ataque, que não faz gols exatamente a 817 minutos. Neilor, a trinta e oito minutos da etapa final, em Belém, foi o último atacante a marcar, isto a 7 de outubro, na décima segunda rodada. De lá para cá, em nove jogos, o Figueirense marcou apenas três gols. Marinho, Abel e Adailton foram os autores.

COLOCAÇAO

A situação do Figueirense na tabela não é das melhores, e suas chances de classificação são reduzidíssimas. Em vinte e um jogos realizados, o Figueirense conseguiu somar dezessete pontos positivos contra vinte e cinco negativos. Matematicamente, nos sete jogos finais, incluindo o de hoje, ele terá que obter mais treze pontos, para perfazer os trinta, que lhe darão direito de disputar as finais do nacional.

REFORÇO

Como o problema do Figueirense é atacantes, deverá chegar amanhã, para um período de testes, o ponta de lança Nino, do Fluminense, da primeira divisão de Joinville. Ele ficará por quinze dias treinando, se a Celesc, onde é funcionario, o liberar. Nino é o artilheiro do campeonato.

Para o jogo de hoje contra o América, em que empatou em um gol no dia 4 de outubro pela 19a. rodada, o Figueirense terá no banco, além de Abel e Dagoberto, Nielsen, Quincas e Land.

Edú volta, fazendo a dupla com Sérgio Lima

A partida de hoje à tarde contra o Figueirense é encarada como decisiva nas pretensões do time americano para tentar a classificação. A equipe já estava sem esperanças, mas a vitória contra o Atlético Mineiro deu nova motivação para os jogadores.

– Se nós vencermos hoje o Figueirense – disse Ivo – teremos dado mais umpasso em busca da classificação. Nós estivemos discutindo a tabela e chegamos à conclusão de que se começarmos a ganhar como até agora, só somaremos, chegando aos pontos necessários para que a equipe dispute as finais.

O médio afirmou que os outros adversários poderão ser superados e principalmente os que estão na frente do time. Mas a maior parte das palavras do jogador do América ficaram para o ataque do Figueirense.

– Gostei do time deles, que corre muito, sabe tocar a bola e principalmente aqueles quatro atacantes que estavam voltando. Eles jogaram bem contra nós, apesar do azar que levamos quando tomamos um gol de falta. Vamos ver se a gente desta vez sai na frente do marcador e depois é só ampliar ou esperar bons resultados.

A novidade para os torcedores será a presença de Edu, que já recuperado fará a dupla de área com Sérgio Lima . Jeremias jogará pela ponta esquerda e Marinho explica. "Nós não temos um ponteiro esquerdo nato, temos alguns que jogam recuado mas como vou deixar este papel para o Edu fazer, precisarei de um jogador mais ofensivo e que fizesse gol. O Jeremias tem estas características e acredito que pelo que rendeu contra o Atlético estamos satisfeitos. Só espero que ele faça outro gol como fez na última vez que enfrentamos o Figueirense."

Assim o América está escalado para o jogo contra o Figueirense. A delegação está hospedada no Hotel Swenson e só sairá uma hora antes do início do jogo. Todos já foram comunicados a mudança de horário, pois da outra vez o jogo começou às 17 horas e hoje será às 16, e o aviso serviu para que não haja desentendimento como aconteceu na última apresentação do time carioca no Orlando Scarpelli.

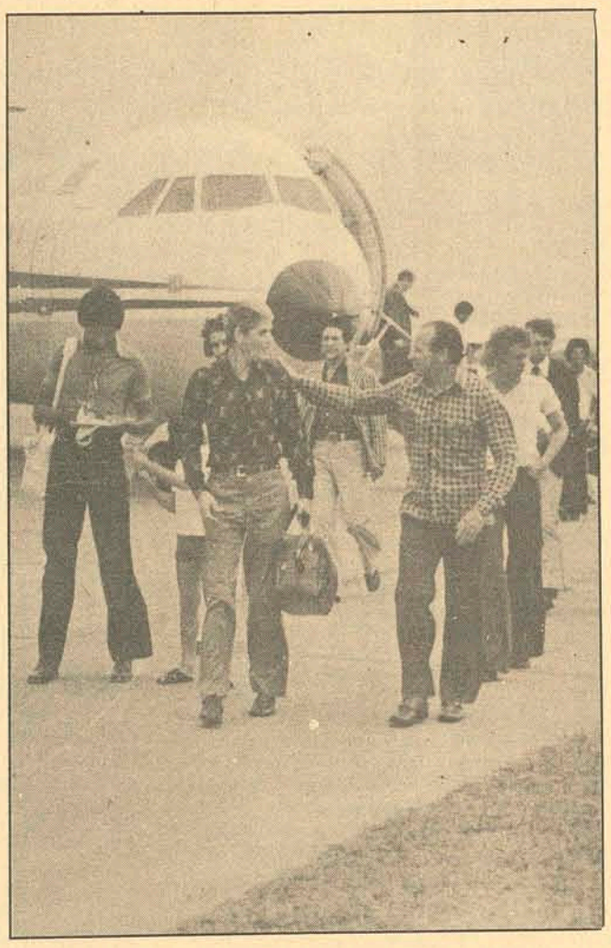

Na chegada jogadores ainda falaram em classificação

Marinho tranquilamente chamou o Figueirense de melhor clube do campeonato nacional que o América enfrentou. O técnico ficou surpreso com o toque de bola e com a correria do time. Para Marinho todos os jogos são difíceis, mesmo conhecendo o adversário.

Só porque já jogamos contra o Figueirense as coisas não ficam fáceis. Deu para observar alguma coisa, mas o jogo vai ser decidido dentro do campo e estamos pensando numa vitória. Sei que vai ser difícil, mas precisamos dela para nos classificar.

Marinho estava bastante contente, pois com exceção de Wanderley que está no departamento médico e não acompanhou a delegação, os outros jogadores estão em perfeitas condições físicas. "Graças a Deus o América não tem este tipo de problema. O time será o mesmo que ganhou do Atlético Mineiro e não vou mexer num time que ganhou. Vale aquela velha filosofia."

Colocado atrás do Figueirense o América ainda pensa na classificação, pois como o time terá poucas viagens neste segundo turno e seus adversários serão os clubes de casa, todos esperam bons resultados.

Avaí

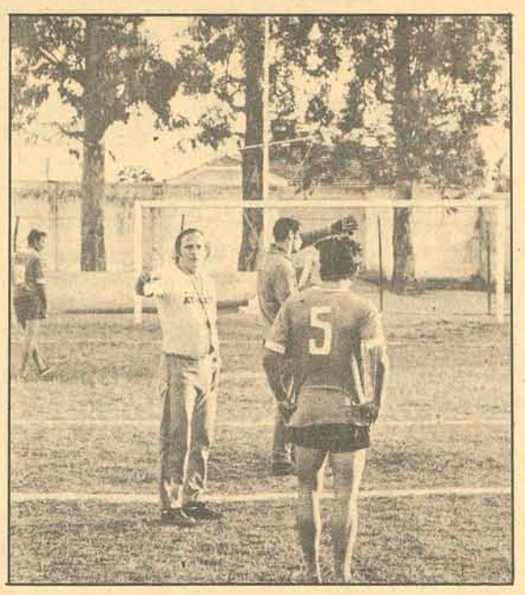

Jorge Ferreira diz que agora pode exigir mais

Jogadores treinaram com motivação. Saiu pagamento atrasado

No treino do Avaí de ontem de manhã os jogadores estavam satisfeitos e se empenharam mais do que nunca. Depois da recreação o tesoureiro apareceu e colocou o pagamento de todos os jogadores. empregados e funcionários em dia, inclusive Vilela.

– Em princípio eu não iria trabalhar hoje (ontem) – disse Jorge Ferreira – mas como no final dos trabalhos eu fiquei sabendo que a Diretoria tinha conseguido o dinheiro para colocar o pagamento em dia, eu marquei uma palestra, que depois virou treino. Os jogadores queriam conversar com a diretoria, colocar todos os problemas para que fosse resolvida a situação e não foi preciso. Não cheguei nem a levar ao conhecimento dos homens a intenção dos jogadores.

Mas a alegria não era só dos jogadores, Jorge Ferreira também estava contente, pois agora poderá trabalhar tranquilamente e exigir mais ainda do plantel.

– Acredito que motivação não vai faltar para começarmos a fase final do campeonato. Nós já começaremos os trabalhos para jogarmos neste próximo fim de semana ou, quem sabe, no meio da semana mesmo. Estamos apenas esperando um pronunciamento do presidente da FCF pois ele afirmou que conhecido o quarto colocado daria início a fase de disputa do título. Vamos esperar, mesmo que ainda tenha um processo para ser julgado, mas acredito que não vai dar em nada.

Rubens, Vilela, Souza e mais alguns jogadores eram os que mais receberam dinheiro, pois tinham tirado poucos vales e estavam mais atrasados com o pagamento do que os outros. Hoje, todos ganharam folga e recomeçam amanhã de manhã os treinos para as finais do campeonato catarinense.

SINGER

Para atender a demanda cada vez maior de nossos produtos, vamos admitir:

HOMENS DE VENDAS

Maiores de 21 anos, com boa apresentação geral, desembaraço, comunicabilidade e vontade de progredir dentro de uma organização onde dentre cada 4 elementos admitidos, 1, sem dúvida, será promovido.

OFERECEMOS: Treinamento remunerado, ótimas possibilidades de ganhos e demais vantagens usuais em organização de porte. Os candidatos deverão apresentar-se munidos de documentos para entrevistas iniciais à rua Felipe Schmidt, 34 – Florianópolis, no horário das 8,00 às 18,00 horas.

SINGER

Vai Admitir:

VENDEDORAS

Maiores de idade, desembaraço bastante comunicável, e vontade de progredir.

As interessadas deverão comparecer à Rua Felipe Schmidt 34 – no horário comercial.

Caixa Econômica Federal

Loteria Esportiva

Cartões que não concorrem, de acordo com os relatórios dos computadores (Art. nº 9, Parágrafo 1º da Norma Geral dos Concursos de Prognósticos Esportivos).

Os apostadores, cujos números dos cartões constam da presente publicação e que não tenham sido substituídos por outros, devem solicitar dos respectivos revendedores a devolução da importância paga.

TESTE 161
SANTA CATARINA

20-00004	156145	20-10052	53631
20-00005	313339		55066
20-00006	174731	20-10053	30977
20-00014	14001		30996
20-10004	484520		31278
20-10005	252253		31772
	254199		32243
20-10011	273810		32251
20-10013	328154		32616
	328345		32864
	328751		A
	328973		32867
	329132		
	329797	20-10058	10353
20-10016	196433	20-10059	13339
20-10026	414467	20-10063	7652
20-10027	240471	20-10071	12862
	241463		12908
20-10037	106059		14072
20-10040	201952		14476
20-10042	137608		14487
	137938		14497

OBS: Esta relação e todas as demais que são feitas neste jornal aos domingos, a título de "Cartões que não concorrem", são afixadas desde o dia anterior (sábado) no prédio da Caixa Econômica Federal sita à Rua Fulvio Aducci, 1221 – Estreito.

ALUGAM-SE

APARTAMENTOS:
RUA FELIPE SCHMIDT, 51, APTO. 203
2 quartos, sala, cozinha, banh., área
RUA FELIPE SCHMIDT, ED. DIAS VELHO, APTO. 1504
quarto, sala, cozinha, banh., área
RUA FELIPE SCHMIDT, 96, ED. MARGARIDA, APTO. 303
3quartos, sala, cozinha, banh., dep. emp., área
RUA TTE. SILVEIRA, 45, APTO. 4
2 quartos, sala, cozinha, banh., área
PRAÇA PIO XII, ED. BRIG. FAGUNDES, APTO. 66
3 quartos, sala, cozinha, banh., área
RUA DOS ILHÉUS, ED. J. DAUX, APTO. 702
3 quartos, sala, coz., banh., dep. emp., área
RUA ARCIPRESTE PAIVA, 15, APTO, 903
quarto, sala, cozinha, banh., área
RUA TIRADENTES, 47, APTO. 2
3 quartos, sala, cozinha, banh., área
RUA JOÃO PINTO, 16, APTO. 2
2 quartos, sala, cozinha, banh., área
RUA BRIG. SILVA PAES, 4, APTOS. 103, 104 e 204
3 quartos, sala, cozinha, banh., área
AV. OSMAR CUNHA, ED. PRESIDENTE, APTOS. 1.101 e 602
2 quartos, sala, cozinha, banh., área
AV. RUBENS A. RAMOS, ED. BEIRA–MAR, APTO. 1.001
3 quartos, living, copa-cozinha, dep. emp., área, garage
RUA FREI CANECA, 1, APTOS. 103, 202 e 203
2 quartos, sala, cozinha, banh., área
AL. ADOLFO KONDER, 27, APTOS. 200 e 310
2 quartos, sala, cozinha, banh., área
RUA VISCONDE OURO PRETO, 91, APTO. 304
2 quartos, sala, cozinha, banh., área
RUA TTE. SILVEIRA, ED. TAULOIS, APTOS. 1002 e 1102
quarto, sala, cozinha, banh.
RUA ANITA GARIBALDI, ED. A GARIBALDI, APTO. 904
quarto, living, banh., cozinha (simi-mobiliado)
AV. ATLÂNTICA, 468, APTO. 101
2 quartos, sala, cozinha, banh., área
RUA DES. PEDRO SILVA, 112, APTO. 16
2 quartos, sala, cozinha, banh., área
CASAS:
AV. MAURO RAMOS, 108
ótima residência, 400 metros quadrados
RUA ALM. LAMEGO, 134
4 quartos, sala, copa-cozinha, banh., dep. emp.
garage, quintal
RUA DES. ARNO HOESCHEL, S/N
2 quartos, sala, cozinha, banh., quintal
JARDIM ITAGUAÇU, COQUEIROS
3 quartos, sala, cozinha, banh., dep. emp., garage
RUA JAU GUEDES DA FONSECA, 5
3 quartos, sala, cozinha, banh., área
CONJUNTOS E SALAS:
RUA JERÔNIMO COELHO, 359, conj. 16 e 33
RUA ARCIPRESTE PAIVA, ED. PRAÇA XV, cj. 305 e 306
RUA DEODORO, 22, conj. 24, 25 e 26
RUA SALDANHA MARINHO, 24, cj. no 1o. andar
RUA CEL. PEDRO DEMORO, 1612, cj. 4 salas
RUA FELIPE SCHMIDT, 58, s/102, 105, 109, 202, 410 e 602
RUA FELIPE SCHMIDT, 58, sobre-lojas 2 e 4
RUA FELIPE SCHMIDT, 52, s/2
RUA FELIPE SCHMIDT, ED. D. VELHO, s/516, 808.
1006, 1007, 1014 e 1114
PRAÇA XV NOV., 21, s/601
RUA NUNES MACHADO, 14, s/35 e 36
RUA NUNES MACHADO, 20, 1o. A., coj. 5 salas
RUA TETE SETEMBRO, ESQ. CONS. MAFRA, s/1 a 4
RUA TTE. SILVEIRA, 56, s/4 e 6
LOJAS:
RUA ESTEVES JÚNIOR, ED. D. MARINEZ, s/térrea.
TRATAR À RUA FELIPE SCHMIDT, 42-A, 1o. ANDAR, FONE 4056

Acervo: Biblioteca Pública SC - Hemeroteca Digital Catarinense

MULHER/73

Marisa Ramos

A maquilagem valoriza o seu rosto

Há quem diga que a mulher não deve se preocupar em ser bela, mas simplesmente diferente. Atualmente a moda se massifica cada vez mais e isso pode significar uma limitação de personalidade. Daí as frustrações, inquietudes e a perplexidade das mulheres que, apesar das contínuas tentativas, não conseguem alcançar semelhança com as mulheres que saem nas capas de revista. A ausência de perfeição física não é mais uma desvantagem. Muitas vezes um defeito pode tornar-se uma qualidade e é com esta filosofia que todas devem se colocar diante de um espelho e examinar seu rosto sem indulgência mas também sem autocrítica excessiva. Uma maquilagem hábil, pode valorizar bastante seu rosto tornando-o mesmo belo. Não há feições que não possam sofrer grandes ou pequenas transformações e, em matéria de beleza, tudo é possível graças em grande parte da maquilagem. Certos rostos, conforme a maquilagem bem elaborada e adequada, podem minimizar alguns traços ao dar relevo a outros. Uma maquilagem bem escolhida vai realçar a beleza da jovem e remoçar o rosto da senhora. Sempre que você for comprar produtos de maquilagem, contenha seu entusiasmo e procure encontrar o que realmente combine com seu tipo de rosto, pelo tom de pele e principalmente com a idade de sua pele.

Ailton, maquilador do salão de beleza, **IT CABELEREIRO**, hoje em nossa página sugere penteado e maquilagem, na linha moderna, isto é, sem os antigos excessos. A maquilagem é toda em tons claros, de acordo com o tom de pele de Tânia, realçando principalmente os olhos. Ailton explica que as pessoas jovens devem sempre parecer naturais pois a própria idade se encarrega de embelezar. Para a noite ou uma ocasião mais especial, a maquilagem pode ser um pouco mais caprichada, uma vez que a roupa requer cuidados maiores. Para os cabelos de Tânia, pretos e lisos, Ailton fez um corte deixando mais longo atrás e quase em camadas na frente e laterais. O penteado, procurando sempre o mais natural, tem pequenas ondas nos lados, bem esvoaçantes. "Para um rosto bonito e jovem como o de Tânia, basta acentuar seus traços levemente e um penteado simples e bem feito, acompanhado de um bom corte de cabelo, para que sua beleza natural não adquira um aspecto carregado que dará um efeito feio ao rosto. A maquilagem muito elaborada, com cores escuras, deixa em evidência defeitos que facilmente podem passar desapercebidos".

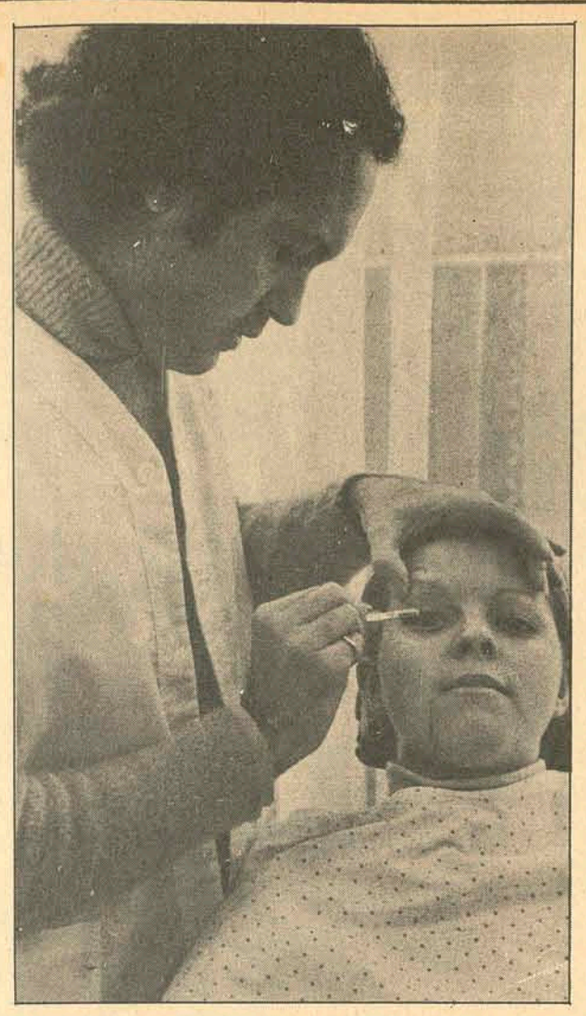

Ailton Hipólito é o mago da maquilagem na cidade. Trabalha em "It Cabeleireiro" há sete anos, tem 26 de idade e nos dias de grandes festas é provavelmente o homem mais disputado de toda a Ilha.

De perfil temos uma idéia do corte quase em camadas que Ailton criou para Tânia. O penteado, bem natural, tem ondas leves nos lados.

A maquilagem de Tânia foi feita visando realçar seus traços, principalmente seus grandes olhos.

Ailton, depois de um bom corte, cria um belo penteado para Tânia, de acordo com sua idade e tipo.

Já penteada e maquilada, Tânia tem seu rosto e cabelo valorizados por Ailton, do IT CABELEREIRO

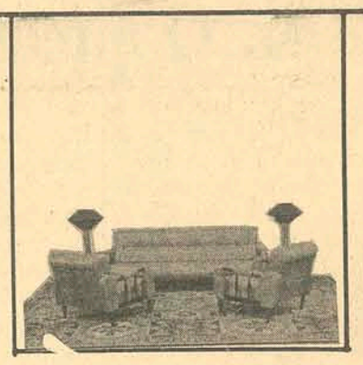

CONJUNTO LAREDO
O tapete é Pérsia.

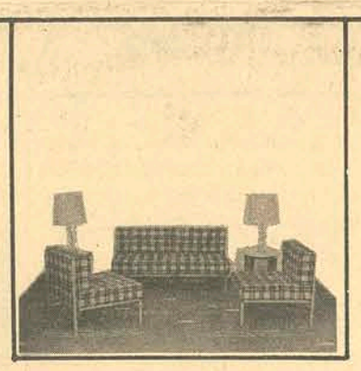

MINI-SOFÁ PEDROSO
O tapete é Bouclê c/desenhos.

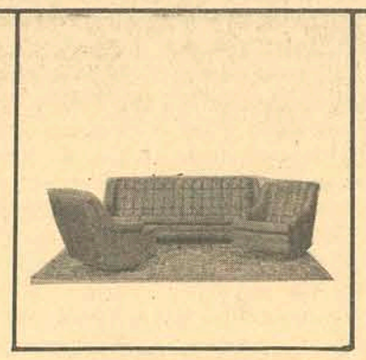

CONJUNTO GOLDEN DREAM
O tapete é Irak Imperial.

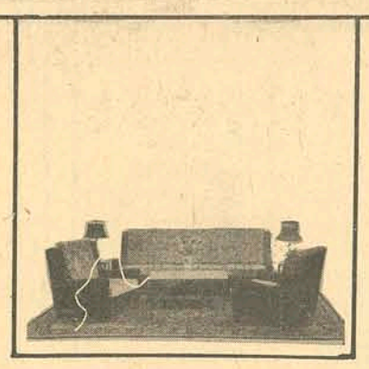

CONJUNTO TACHÃO
O tapete é Marrocos.

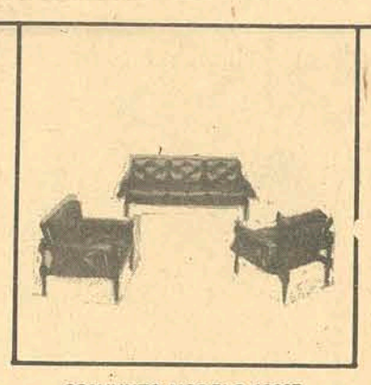

CONJUNTO MODELO 19007
De 2.200,00 por 1.290,00.

CONHEÇA A LINHA NOBRE DE ESTOFADOS PEDROSO

ENTRE AS DEZENAS DE MODÊLOS, HÁ UM DO SEU GOSTO !!!

estofados e tapetes, carpetes, forrações e colchões de todas as marcas

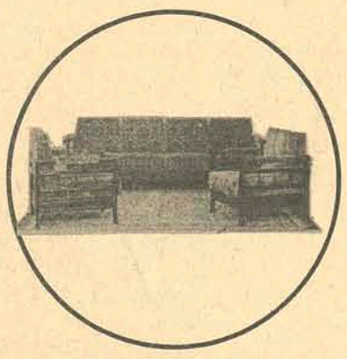

CONJUNTO VELUDO BRASÍLIA
O tapete é Orientalnylon.

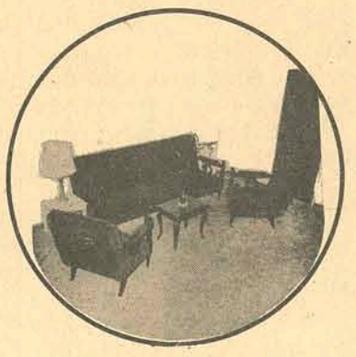

CONJUNTO ESPANHA
O tapete é Maxinylon.

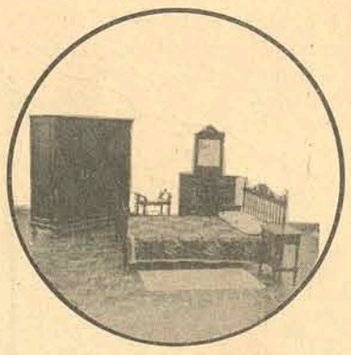

DORMITÓRIO COLONIAL

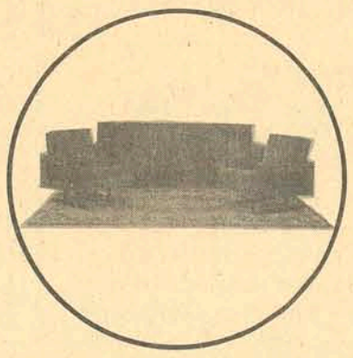

CONJUNTO ROMA
O tapete é Kirman.

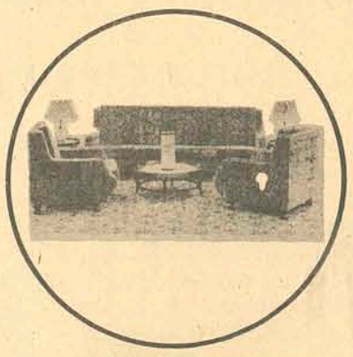

CONJUNTO MODELO 19000
A forração é Primavera.

TAPETES E FORRAÇÕES

A UNICA FIRMA COM EQUIPES ESPECIALIZADAS EM COLOCAÇÃO, COM MAIS DE 20 ANOS DE EXPERIÊNCIA NO RAMO DE TAPETES E CARPETES
A UNICA FIRMA QUE ATENDE A TODOS OS ESTADOS DO BRASIL E EXTERIOR, COM FROTA PRÓPRIA

A FIRMA RESPONSAVEL PELA DECORAÇÃO DAS MAIORES AGÊNCIAS BANCARIAS, EDIFÍCIOS, REPARTIÇÕES, HOTEIS, HOSPITAIS E RESIDÊNCIAS DO SUL BRASILEIRO
TITULOS E TROFEUS DE CONSAGRAÇÃO PUBLICA ANUAIS HA MAIS DE 20 ANOS

LINHA TABACOW	LINHA ITA	DIVERSOS
BOUCLÉ DE LÁ	AMBASSADOR	CHENILE DE NYLON
TWEED	ITA CARPET NYLON	LANITAL
CARPET DE LÁ	MAXINYLON	NAILOR CARPET
LUXOR	NOVILOR	DURANYLON PEDROSO
EXTRANYLON	ITANYLON	ROYALNYLON PEDROSO
EXTRACRYL	ITA CARPET DE LA	TWEED
PRIMAVERA	FESTIVAL	BOUCLÉ DE LÁ
CARPET NYLON	IRAK IMPERIAL	PELES NATURAIS
VELUDO BRASILIA	ORIENTAL NYLON	PELES SINTETICAS
PERSIA	MARROCOS	JUTA
PERSIACRYL	KIRMAN	SIZAL
FLORAL	TURKESTAN	
	ATLANTA LUXO	
	IMPERIAL	

O crédito mais rápido do mundo 3 minutos

Sem entrada 30% de desconto

Sem entrada 36 pagamentos

COLCHÕES
Todas as marcas famosas

ANATOM – classe internacional
PEDROSO – o mais alto do Brasil
ARTFOAM – 12 cm de altura
HOSPITALAR – revestido c/courvin
MARAJÁ – PIRASPUMA D.C.
SUAVESPUMA E PADRÃO

Colchões anatômicos, semi-ortopédicos e ortopédicos, sob medida ou para pronta entrega com frota própria.

Preços desde 79,00

PEDROSO MOVEIS E TAPETES

Rua Dr. Murici, 231 e 339 – Fones 23-6854 – 23-9822 – 22-2075 Curitiba
Rua Santos Saraiva, 49 fone 6478 – Estreito – Florianópolis

Acervo: Biblioteca Pública SC - Hemeroteca Digital Catarinense

BETO

Stodieck

Album de Família

Especial Homenagem à Mãe da Semana

Abrimos espaço em nossa coluna deste domingo para prestar homenagem àquela que, no decorrer desta semana, viu serem realizados seus mais íntimos sonho de mãe extremosa: sua filha Anne casou-se em solene e pomposa cerimônia na Abadia de Westminster. Elizabeth de Windsor, II do nome, rainha da Grã-Bretanha e de outras terras daqui, dali, dalém mar, chorou comovida sem deixar transparecer as lágrimas, enquanto o mundo se emocionava diante dos aparelhos de televisão.. Vinte e seis cabecitas coroadas compareceram, pena que poucos ainda conservassem o rico troninho. O único realmente governante era Rainier, príncipe de Mônaco, que compareceu com sua Grace Kelly. O noivo chegou a beber uma garrafa de champanhe de um só gole na festinha de despedida de solteiro. Chama-se Mark

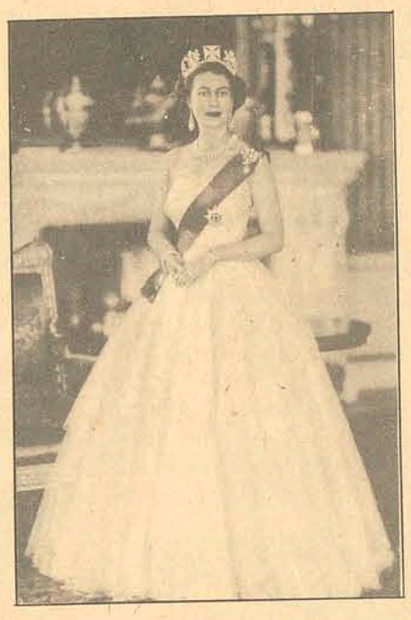

Phillips e é tenente da guarda de Sua Majestade real e imperial, nossa homenageada.

Como costumam dizer os comentaristas nessas ocasiões, foi o casamento do século. Acho que já ouvi isso antes.

Gil engendra em Gil rouxinol

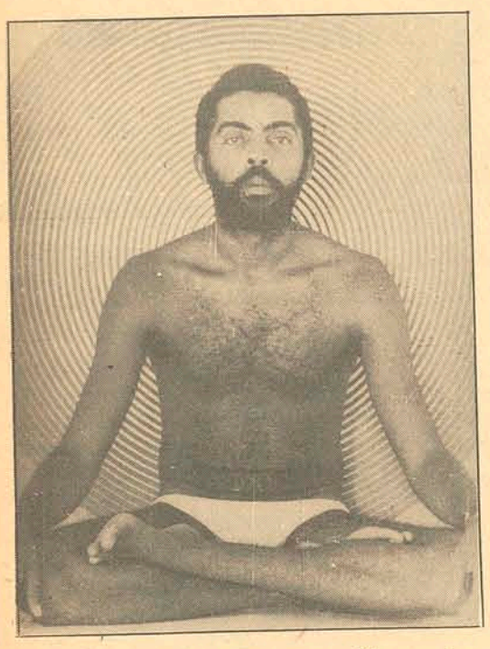

Gilberto Gil, carregado de boas vibrações, acompanhado de Gal Costa, está em Paris. Hoje mesmo, no teatro Olimpia, vão fazer os franceses entenderem de vez que a música brasileira não é aquilo que Sérgio Mendes e outros que tais andam apresentando por aí. Falando em Gil e Gal, lembro Caetano e, para alegria geral, devo dizer que existe uma chance dele pintar por aqui este verão. Deus ajude. Foto de Ricardo Sounders, especial para esta coluna.

Aventuras e histórias da vida no terceiro planeta;

Foi uma semana curtida. Aqui, ali e acolá. Henry Kissinger, a grande vedete política do mundo de hoje em dia continuava sua maratona pelo mundo. Esteve com o Xa da Pérsia e com Mao Tsetung, ferveu adoidado. Ary Oliveira deixou a Prefeitura de Florianópolis; esta cidade não é fácil. Golda, Golda, o cargo por um fio. Se não se cuida, perde o posto. Figueirense empata com o Fluminense. OK, OK, OK. Não tem mais quase gasolina na Inglaterra e as minas de carvão paralisadas. Anne se casou e foi para a Abadia de Westminster em linda carruagem envidraçada. Lilibeth está feliz: uma mãe que conseguiu casar sua filha com um bom rapaz. As repúblicas se babavam de satisfação – ninguém ama tanto a família real inglesa quanto os americanos. Nostálgias, nostálgias. Em cores, by satellite para all the world. A renda obtida com a venda do espetáculo cobre com facilidade os três bilhões e meio de cruzeiros antigos que se gastou na festinha. Nixon não foi convidado, plebeu, americano e puritano. O cometa apareceu e todos os olhinhos se voltam curiosos para o sudeste, pouco acima do braço menor do Cruzeiro do Sul. A partir das duas e meia da madrugada; todos os dias. Não paga entrada e não tem comercial. Não tem mais guerra no Oriente Médio, mas os árabes estão cortando o fornecimento de petróleo a grande parte do mundo ocidental: é a crise da energia. A Europa, com medo da asfixia provocada pela falta de combustíveis em seus motores, se rendeu. O Japão cai de joelhos diante dos potentados do Golfo Pérsico. É a loucura. Nelson Nunes proporcionando almoços inesquecíveis, todas as terças, sobre a Baía Norte, para amigos do peito. A ponte Rio-Niterói é lindíssima e não estraga a paisagem. Chou en Lai não bebe. A gasolina aumentou, não era pra menos. Ainda bem que tem; não sei não, mas essa crise de energia tá só começando. Todos às charretes e bicicletas. Hoje, na Holanda e na Bélgica é proibido andar de carro e os cavaleiros holandeses amarram seus fogosos corcéis nos parques de estacionamento. James Reston, o papa do jornalismo americano acha ótimo já que assim os americanos largarão os automóveis. Gal Costa e Gilberto Gil cantam hoje em Paris, para os franceses. A França mais uma vez desbunda diante do Brasil. A terra continua girando ao redor do sol e do seu eixo de sempre; Kohoutek, el cometa del siglo veinte, se aproxima velozmente trazendo coisas felizes para o natal. Espero. A ilha de Santa Catarina continua linda.

Som

Nabor Prazeres

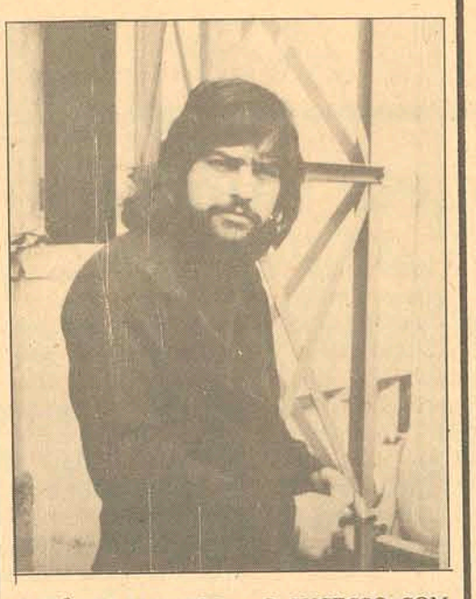

ANTÔNIO MARCOS – O SUCESSO COM O HOMEM DE NAZARETH

Este é o Lp mais importante da carreira de Antônio Marcos. O Lp tem o seu forte na música de Claudio Fontana, "O Homem de Nazareth" que motiva o mesmo sucesso (talvez maior) de "Oração para um Jovem Triste" que fez Antônio Marcos, permanecer nas paradas de sucesso por uma longa temporada e sendo mesmo hoje em dia, um disco bastante rodado.

Quando Antônio Marcos, se apresentou no programa "Fantástico - o show da vida", foi tão aplaudido e solicitado, que vários pedidos foram feitos à RCA motivando o lançamento do Lp até antes do previsto. O sucesso começava, mesmo antes de lançado. Neste Lp destacamos também a composição de Taiguara "Mensagem do Planeta Perdido" com uma interpretação genial do Antônio Marcos, além da recriação de "Como vai você", sucesso do último Lp do Roberto Carlos, e composição do A.M. e do Mário Marcos. Todo o cuidado com que o Lp foi produzido a seleção criteriosa do repertório além da excelente interpretação de A.M. fazem deste Lp um acontecimento na carreira deste que é um dos ídolos da música jovem nacional. Uma informação, que talvez venha a tirar a vendagem do LP (apesar deste ser muito bom) é que a música-chama " O Homem de Nazareth" no próximo dia 20 vai ser lançada pela RCA em todo o Brasil em Compacto simples. É evidente que a vendagem deste simples vai ser sensacional, pois a música é sucesso em todas as paradas, e servindo mesmo de aula de religião em muitas delas, que olham com muito carinho para a letra do sucesso. Antônio Marcos é isso aí: sucesso e muita interpretação.

JETHRO TULL – novo lançamento "A PASSION PLAY"

Ian Anderson é o líder deste grupo Pop britânico, sendo uma das maiores atrações "ao vivo" e vendendo discos como nunca apresentando um repertório na base do rock. Eles com seu estilo tornaram-se praticamente um mito na música jovem do mundo, mostrando uma dedicação à seleção do repertório que supera mesmo os mais organizados conjuntos da atualidade. O novo Lp do Grupo tem a faixa-título "A passion play" com música e letra do próprio Ian Anderson e arranjos do próprio conjunto. O Lp tem muita coisa quente em matéria de rock pop. Quem já ouviu Jethro Tull não tem dúvida nenhuma, mas quem nunca se ligou, vai se amarrar tranquilo...

OS QUENTES DO CASH–BOX

Entre os discos mais quentes apontados pelo Cash Box, temos no 2o. lugar entre os 100 mais quentes: "Grand Funk com We're an american band" distribuído pela Capitol e que é um tremendo ouriço. Outro sarro que ocupa o 7o. posto é "Helen Reddy com Delta Dawn" que apresenta muito som jovem, além de War com "Gypsy man" que tem a distribuição da U/A Copacabana, e que faz a patota se "amarrar tranquila". A RCA também tem um lançamento que está ocupando o 64o. posto do Cash Box e que por sua curtição vai subir para os primeiros postos: Nilsson e "As Times Goes By" outro barato em som e ritmo. Se você aceita a Cash Box, aceita também o sucesso destes discos que são na realidade: uma tremenda lenha.

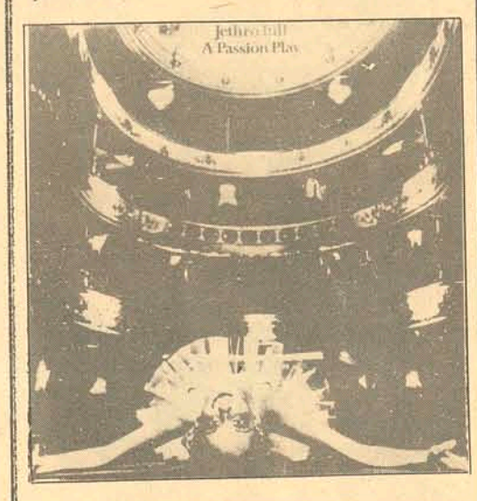

Cinema

Darci Costa

O DISCRETO CHARME DA BURGUESIA nova investida de Luiz Bunuel, o diretor iconoclasta; o cineasta continua firme em sua preocupação de criticar a burguesia, onde a hipocrisia e a preocupação pelas aparências tanto o irritam. Os que conhecem o filme, afirmam tratar-se de uma obra de humor irresistível, amortecendo entretanto, o aspecto de alineação social que tem sido o objetivo do cineasta; em outras palavras, o autor parece menos agressivo e menos disposto a atacar o "**status quo**", O principal papel masculino está a cargo de **Fernando Rey**, o ator favorito de Bunuel, e que foi visto em destacada atuação em **Operação França.** O elenco tem ainda a participação de **Delphine Seyrig, Stephanie Audran e Jean Pierre Cassel,** Comentado o filme, disse o crítico **Ely Azevedo**: "Duvido que a maioria do público veja nesse novo filme de Bunuel, algo mais que uma comédia digestiva, inteligente, bem feita, com algumas brincadeiras anticlericais, antimilitares, antiplutocráticas". Technicolor – 18 anos. **Cine São José: 3,45–7,45–9,45 horas.**

FIM DE UMA ANGÚSTIA (Rage) O título original significa **fúria**; e a fúria de George C. Scott, que faz explodir um laboratório de produtos químicos, a fim de se vingar da morte do filho acidentalmente contaminado por um gás letal. O acidente ocorre quando Scott, criador de ovelhas em Wyoming, e seu filho Chris, resolvem acampar ao ar livre nas terras do rancho. Um filme que ilustra a revolta do indivíduo contra os aspectos desumanos do sistema. O filme, que dirigido pelo próprio George C. Scott, dá também destaque ao ator **Richard Basehart.** Technicolor – Panavision. **Cine Ritz: 4–7,45–9,45 horas.**

MADILHA PARA UM LOBO ARMADILHA PARA UM LOBO (Docteur Popual) Comédia de Claude Chabrol, com Jean Paul Belmondo, no papel de um D. Juan que, acidentado, diverte-se rememorando o passado. Ao lado de Belmondo, estão Mia Farrow e Laura Antonelli. O ator diverte-se mais do que o espectador e Chabrol apenas ao nível do razoável. Eastmancolor. **Cine Coral: 4–8–10 horas.**

Fernando Rey, Delphine Syrig e Jean Pierre Cassel, *alguns dos burgueses do filme de* **Luiz Bunuel**

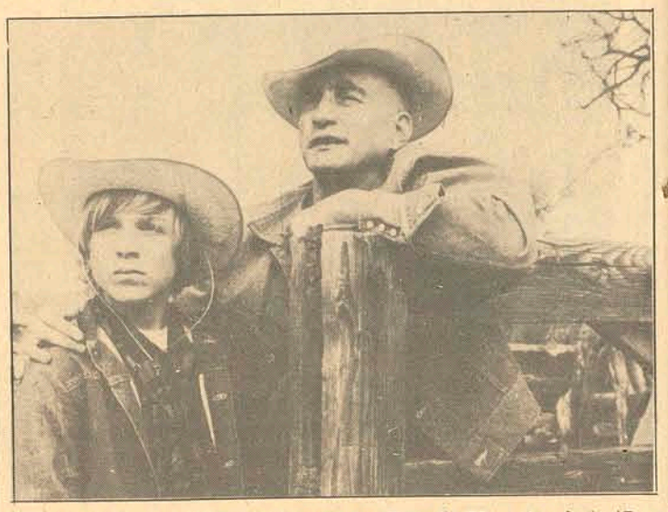

George C. Scott e Nicolas Beauvy em **Fim de Uma Angústia** *(Rage) onde Scott faz sua estréia na direção.*

COMPANHEIROS, de Sérgio Corbucci c/ Franco Nero e Jack Palance.

NO LIMIAR DA LIBERDADE, de Joseph Losey c/ Robert Shaw. **Cine Roxy: 2 e 8 horas.**

À SOMBRA DAS PIRÂMIDES, de Charlton Heston, Hildegard Neil e Charlton Heston. Technicolor. **Cine Jalisco: 4–7,30–9,45 horas.**

OS CORSÁRIOS DA ILHA VERDE, de Ferdinando Baldi, com Dean Reed e Annabela Incontrera. **Cine Glória: 4–7–9 horas.**

PAIXÃO PELO PERIGO, de Buzz Kullik c/ Burt Reynolds. Technicolor. **Cine Rajá: 5 e 8 horas.**

A PONTE DO RIO KWAI, de David Lean c/ William Holden e Alec Guiness. Technicolor. **Cine São Luiz: 4 e 8 horas.**

FILMES EM MATINÉE

São José – 1,30 – Os Corsários da Ilha Verde – 5 anos.
Ritz – 10 hs. – Festival Tom& Jerry – 5 anos.
Ritz – 2 hs – Sounder – 5 anos.
Coral – 2 hs – Os Corsários da Ilha Verde – 5 anos.
Roxy – 2 hs – Companheiros – No Limiar da Liberdade – 18 anos.
Jalisco – 2 hs – O Melhor do Gordo e o Magro – 5 anos.
Glória – 2 hs – Festival Tom& Jerry – 5 anos.
Rajá – 2 hs – Eles Não Correm... Voam – 5 anos.
São Luiz – 2 hs – Terra Selvagem – 10 anos.

O samba. A oração. O futebol.

Cesar Valente

A gasolina subiu, laiaraiá, meu coração estremeceu. E todos juntos uma vez mais, vamos ter que se virá prá pagá (breque) é ou não é?

Se as nega não quisé, mais andá, no fusquinha aqui do Manoér, tudo vai ficar mió, prá mim, e eu vou pode economizar o diabo do aumento (breque) e vocês?

E vocês comé que vão fazê prá enfrentá mais um revés da vida, dessa vida de altista, onde o nego tem que ser até muito malabarista.

Eu que sô um pobre avaiano, que vendi um terreninho – nos Barreiro – prá comprá um meia-dois, tenho passado apertado, seu dotô, prá sustentar a Marina e ainda nos fim de semana – p rá passeá – tenho que enterrá uma nota na tar gasolina (breque) que me domina, fascina e me faz de bôbo.

A carne, o leite, o feijão, as batatas, a farinha, a água da bica a luz que alumeia nada disso eu ligo aumentá, pois o cara bem posto pode deixá de comê sem que ninguém vá notá.

O que mais me apavora é tê que diminui minhas saídas no carrão, pois sem ele eu sou um Maneca qualqué (breque) não é:

****

Meu Deus, que estás olhando prá tudo isso, por favor se manifeste. Eu sei, tu deu liberdade prá nós fazer o que quiser. Mas Senhor, eu estou em sérios apuros, precisando mesmo de uma mãozinha. Imagine o Senhor que a gasolina subiu. E eu vendi minha bicicleta prá pagar uma conta de gasolina ali no posto do Alinor. Dizem que a falta de gasolina no mundo motivou o aumento. Pode ser, mas o Senhor precisa dar um jeito de fazer ela baixar de novo. Ou de fazer que o meu salário cresça atrás dela. O Senhor desculpe se falo assim meio libertinoso, mas é que a aflição me domina, assim como tenho que entender que queimou uma fábrica de leite em pó. É, pelo menos foi o que me disse um compadre aí do interior da ilha. Sabe, Deus, as crianças dele tinham o direito a sete latas de leite por mês cada uma, agora dão só quatro e dizem que é porque pegou fogo numa fábrica de leite. Assim também, tudo tem um motivo. Quem sou eu prá saber dos motivos, né Senhor, e nem me interessa, mas sabe, seria tão bom se eu tivesse um pouquinho mais de dinheiro... Deus, vê o que o Senhor pode fazer por mim e meus oito guri. Amém.

****

Vai João com a menina nos pés pela ponta esquerda. São decorridos dois dias desde que ele recebeu o ordenado. Desloca-se com facilidade por entre os adversários, dribla a Conta-do-Armazém, passa de longe pelo Preço-da-Carne e perde a bola escandalosamente para o Leite-das-Crianças. Leite está com a bola dominada e são decorridos apenas 7 dias do pagamento. João se vira, corre daqui prá lá e em jogada cheia de originalidade consegue recuperar o balão. Agora, já ultrapassando o meio-campo, João dá um balãozinho e encobre Açúcar, dá um finta em Condução e em seguida Aluguel deixa a bola passar por entre as pernas. Agora João está a caminho do gol, mas o árbitro trila o apito dando por encerrado o primeiro tempo. Fala quem chamou.

– Temos aqui o técnico Eucobro, do time visitante. Quais as modificações para o segundo tempo?

– Bom, em primeiro lugar meu cordial boa noite, hoje nós colocaremos em campo o Gasolinão, um jogador que rende 10% mais que o Gasolina, aquele da meia-direita. Creio que com isso todo o time aumentará de rendimento, uma vez que Gasolinão arma bem as jogadas e tem tudo para ter sucesso.

– Muito obrigado ao técnico Eucobro. Vamos entrevistar agora o técnico Eupago, do time local. Como o Sr. vê o seu time esta noite?

– O time tá fraco, já faz 10 dias que recebeu o pagamento e não tem mais quase nada, os jogadores estão meio desanimados e agora, quando souberam da entrada do Gasolinão cairam no choro. Parecem crianças pequenas...

– Vamos interromper nossos trabalhos aqui no vestiário do time local em respeito às lágrimas dos jogadores e técnico. Vai daí Osvaldo com os comerciais da Shell.

Acervo: Biblioteca Pública SC - Hemeroteca Digital Catarinense

Nair Tavares Atherino da sociedade carioca é notícia em nossa coluna.

O broto Cristina de Oliveira Athanásio, uma beleza de broto de nossa sociedade.

Regina Wendhausen Brito Lopes um nome em destaque na sociedade catarinense

JANTAR

O casal Luiz Henrique Targat, em sua bela residência recebeu convidados para um elegante jantar, quando era comemorado o aniversário do anfitrião. Foi notada a presença do Governador e Sra. Colombo Machado Salles, Desembargador e Sra. J. Alves Pedrosa, Almirante e Sra. Clovis de Oliveira, sr. e sra. Roston Nascimento, Conselheiro e Sra. Cláudio Di Vicenzi, Professor Nelson T. Nunes, sr. e sra. Flávio Coelho, Iara Pedrosa, Luiz Fernando Di Vicenzi e sra.

LENZI

Pela Transbrasil viaja hoje para São Paulo o nosso tão discutido costureiro Lenzi. Seu regresso está marcado para a próxima quarta-feira.

PERY

O cantor Pery Ribeiro que sem dúvida é um show a parte no sensacional show Brasilian que está sendo apresentado no Hotel Nacional no Rio, pensa em uma circulada pela capital catarinense.

LICINHA

Chegando hoje de São Paulo a elegante Alicinha Damiani. Na capital paulista Alicinha tratou com decoradores assuntos sobre a inauguração de sua nova loja de decoração.

HERCILIA

A bonita Hercília Catarina da Luz, prepara-se para uma viagem a São Paulo onde especialmente convidada participará da elegante recepção do casamento de Araci Luz e Cyro G. Meirelles.

MODA

A volta do colete, chapéu, calças com pregas e sapato bico fino está sendo lançado num show de moda com manequins profissionais, promoção do Moinho Santista. No Rio, em uma apresentação do citado show, compareceram 2.500 pessoas aplaudindo a moda Santista.

BELEZA

Está nos informando a Drogaria Catarinense, que terá início dia 28 próximo em nossa cidade, mais uma promoção de beleza lançamento dos produtos Coty.

Zury Machado

JANTAR

O Secretário da Fazenda Sérgio Uchoa de Resende, anteontem foi homenageado com um jantar, por um grupo de Deputados, no restaurante da Assembléia Legislativa. Também participou do jantar o Presidente da Casa, Deputado Zany Gonzaga.

CHEREM

O Diretor do Teatro Álvaro de Carvalho, Pedro José Cherem, retornou de São Paulo, onde esteve tratando da vinda a Florianópolis de novas peças teatrais, atualmente em cartaz na capital paulista. O Diretor do TAC informou que estão programadas para os próximos meses a vinda de "LABIRINTO", "A QUEDA DA BASTILHA", "O PRODÍGIO DO MUNDO OCIDENTAL", GOD–SPELL" e "EL GRANDE COCA–COLA".

NOITE CATARINENSE

Noite Catarinense na Cidade Maravilhosa, é o título da festa que o Centro Catarinense do Rio, está organizando para reunir catarinenses no Clube Sírio Libanês, dia 23 próximo.

FUNCIONÁRIO PADRÃO

O sr. Laércio Leite Santiago, que completou 53 anos de idade, com 27 anos de serviços prestados no Hospital Colônia Santana, na função de auxiliar de Serviços Médicos, foi escolhido o Funcionário Padrão da Fundação Hospitalar de Santa Catarina.

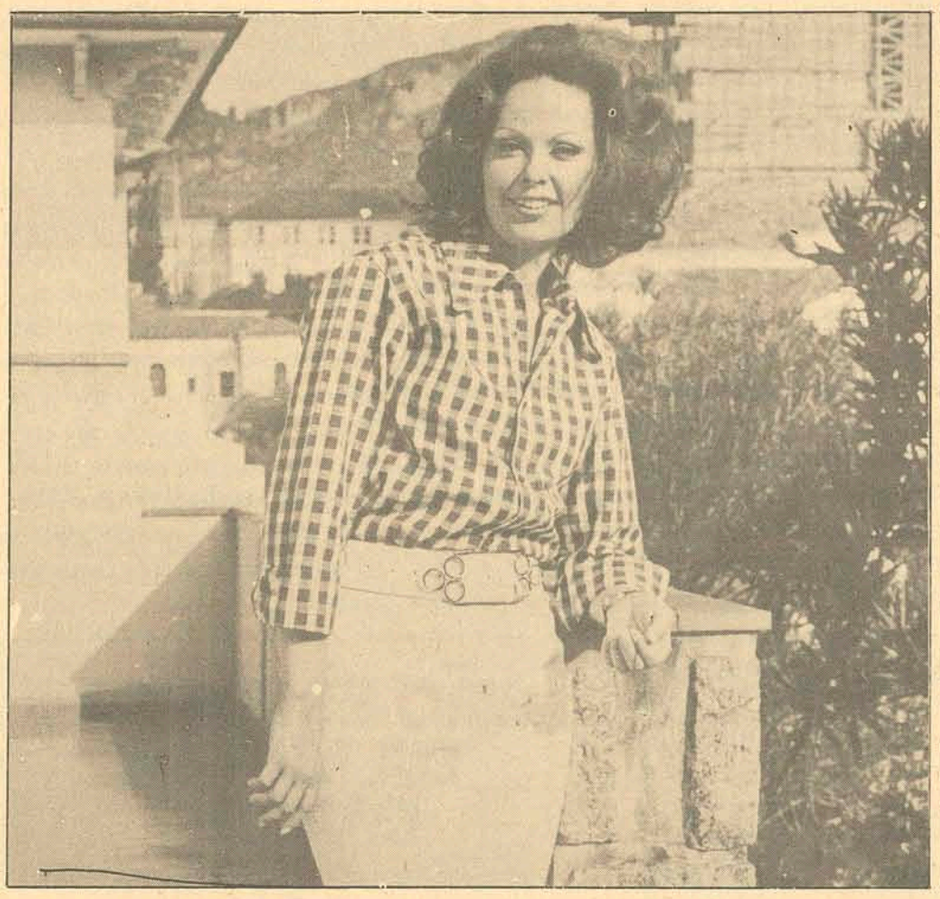

CASAMENTO EM SÃO PAULO

Sexta-feira às 19 horas na capela do Colégio Nossa Senhora de Siom, realizou-se a cerimônia do casamento da bonita Danuza Pereira Fontana e João Rodas. Após a bênção do casamento, Danuza, João e seus pais, Denilda e Omar Fontana e Josefina e José Rodas, receberam cumprimentos de convidados no salão de festas do Clube Paulistano.

REGRESSANDO

O elegante casal Ivone e Newton d'Avila, pelo vôo da Transbrasil está regressando à Ilha, de mais uma temporada na cidade maravilhosa. No Rio, o conceituado médico d'Ávila, participou de um Congresso realizado no Hotel Nacional.

NO PALÁCIO

O Governador e Sra. Colombo Machado Salles, no Palácio da Agronômica recebeu o mundo oficial para um almoço em homenagem ao Embaixador dos Estados Unidos no Brasil e Sra. John Hugh Crimmin.

ROSENMAM

Desde ontem encontra-se em nossa cidade em companhia de casais amigos da sociedade de Curitiba e sua linda noiva, o milionário Max Rosenmam

JANE

O carro azul de Jane Ramos Pereira, tudo indica é para combinar com a cor dos olhos da linda moça. Jane que é bastante vaidosa, agora está preocupada com a escolha da Faculdade que vai seguir, pois poderá ser Medicina, Administração ou Engenharia.

Apartamentos, casas, terrenos — siga os caminhos EMEDAUX

CINEMA PARA HOJE

EXIBIDORA CENTROSUL LTDA.

CINE SÃO JOSÉ - 3,45 - 7,45 - 9,45 H

CINE RITZ- 4 - 7,45 - 9,45 H

CINE CORAL - 4 - 8 - 10 H

JALISCO- 4 - 7,30 - 9,30H

CINE GLÓRIA - 4 - 7 - 9 H

ROXY PROGRAMA DUPLO

2 - 8 H

1º FILME

COMPANHEIROS

2º FILME

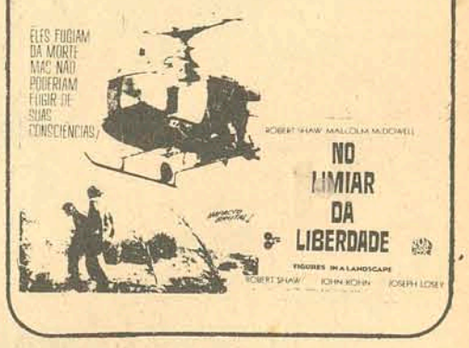

CORAL A PARTIR DE AMANHÃ

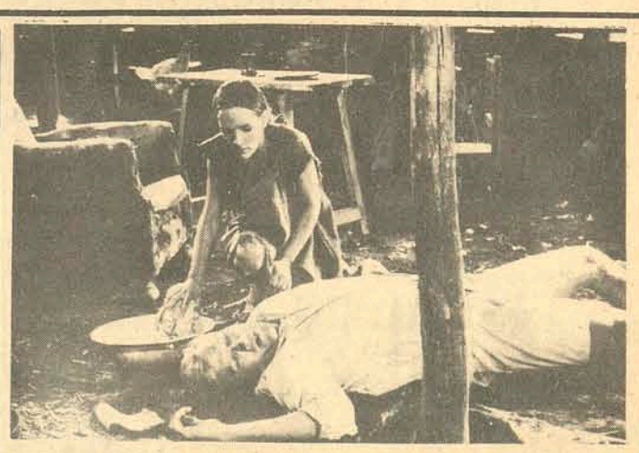

Ken Howard
Bonnie Bedelia em - A ESTRANHA VINGANÇA DE ROSALIE

Acervo: Biblioteca Pública SC - Hemeroteca Digital Catarinense

Alemanha estuda condições da Ufsc para executar projeto: ensino

O Ministério de Cooperação Econômica da República Federal da Alemanha poderá definir o Centro Tecnológico da Universidade Federal de Santa Catarina como o núcleo de um projeto nacional de expansão do ensino e pesquisa aplicado à realidade industrial do sul do país. O plano prevê a aplicação de 10 milhões de cruzeiros em equipamentos, material e preparação de recursos humanos na área tecnológica.

Os levantamentos conclusivos para a decisão do governo alemão estão sendo procedidos pelos professores Stoferle, Diretor do Laboratório de Tecnologia e Máquinas-ferramentas da Universidade Técnica de Darmstadt, e Tilo Pfeifer, da Universidade Técnica de Reno-Westfália, de Aachen, que chegaram anteontem à Florianópolis, procedentes da Guanabara. Os dois técnicos alemães colherão todos os elementos necessários para o detalhamento do projeto de apoio e desenvolvimento tecnológico, conforme os termos do convênio de intercâmbio técnico-científico estabelecido em julho de 1971, entre a Universidade Federal de Santa Catarina, e a Universidade Técnica de Aachen.

OBJETIVOS DO PLANO

Segundo informações prestadas pelo diretor do Centro Tecnológico da UFSC, professor Caspar Stemmer, "com o projeto, persegue-se o objetivo de apoiar a universidade na expansão e aperfeiçoamento do ensino e pesquisa, em colaboração com a Universidade Técnica de Reno-Wesftália, abrangendo na área de Engenharia Mecânica os setores de Técnica da Fabricação, Controle Numérico de Máquinas-ferramentas, e Organização Industrial, levando-se em conta um futuro apoio e colaboração, de mesmo sentido, nas áreas de Engenharia Civil, e Eletro-técnica".

Para o Diretor do Centro Tecnológico, este apoio será realizado através de envio de técnicos e docentes alemães, aperfeiçoamento dos membros da UFSC na Universidade de Aachen, intercâmbio de professores visitantes entre as duas instituições, envio de pessoal técnico de nível médio e fornecimento de equipamentos técnicos e científicos e material didático.

Assinalou o sr. Caspar Stammer que "o programa tem por objetivo dar apoio profissional, promovendo a formação de professores de ensino superior e pesquisadores, para as escolas de enegenharia e institutos de pesquisas do Brasil, assim como pessoal de alto nível técnico para a indústria brasileira".

– Visa também a orientação e projeto na conclusão e ampliação dos laboratórios e instalações de pesquisas do Centro Tecnológico, além do aperfeiçoamento da nova geração de cientistas e estabelecimento de planos de ensino e criação de novos campos dentro do programa de pós-graduação", disse Stammer. Está previsto também apoio à indústria do Sul do Brasil, através da realização de pesquisas aplicadas ou consultorias técnica do Centro Tecnológico.

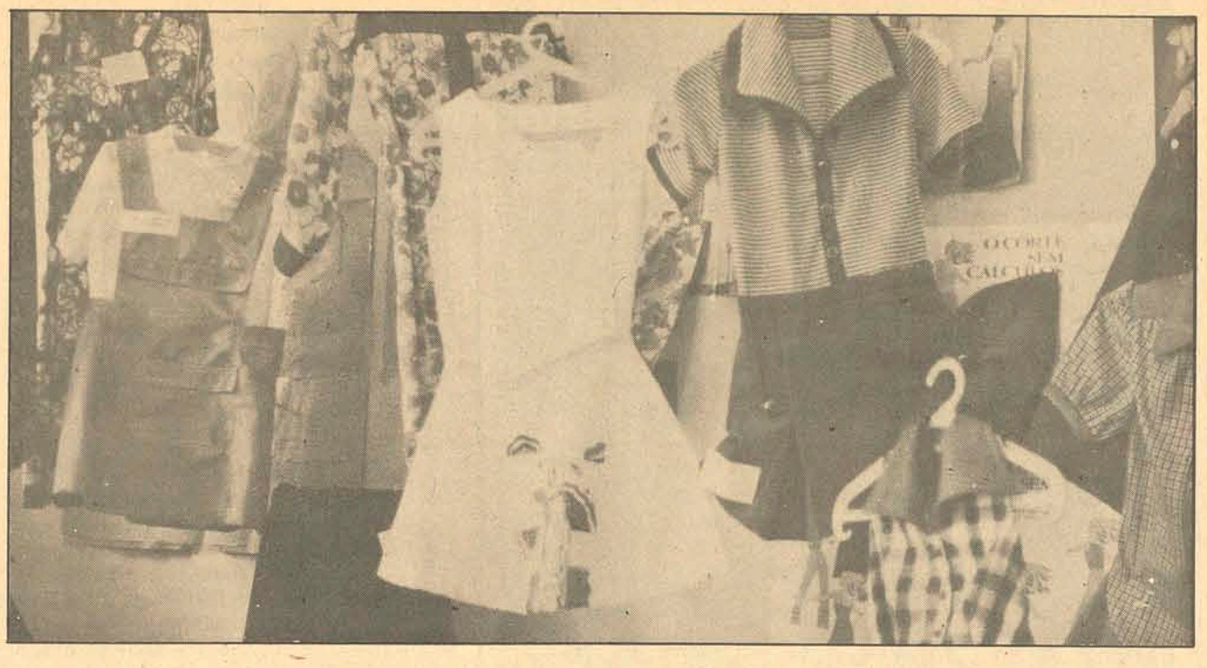

A bem sucedida exposição de artes domésticas da Academia Magic-Corte

Centenas de pessoas já visitaram os trabalhos de costura, bordados e artes aplicadas, expostos na I Exposição da Academia de Ensino Magic-Corte, que permanecerá aberta até o próximo sábado, em sua sede, à rua Felipe Schmidt, 32, 1o. andar, sala 4.

A Academia, instalada apenas há cinco meses em Florianópolis, já formou cerca de 90 alunos – inclusive quatro alfaiates e 17 camiseiros –, que ora apresentam seus trabalhos, todos de esmerada execução e fino acabamento, elaborados pelo método Magic-Corte.

Os trabalhos expostos incluem, além de vestidos de corte e modelos simples, finos vestidos de noivas, camisas para homens, conjuntos e pantalonas de modelos sofisticados, avançados e que são ainda novidade em Florianópolis. Almofadas, toalhas e lençóis bordados ou pintados a mão e enxovais para recém nascidos, são outros destaques da Exposição.

O MÉTODO

Todos os trabalhos de costura, em exposição foram confeccionados pelo sistema do Magic-Corte, um método que lança o Brasil à frente do mundo em costura, pela sua simplicidade, funcionalidade e excepcional versatilidade, possibilitando a uma pessoa, mesmo que nada entenda de corte, a talhar qualquer modelo em poucas horas de aprendizado.

O método foi criado por engenheiro brasileiro e é incomparavelmente melhor que tudo o que, no gênero, já se imaginou no mundo.

Sua simplicidade está baseada na criação dos chamados Gabaritos Mágicos, e no emprego das escalas irradiantes destes gabaritos, que projetam a posição dos pontos fundamentais do traçado básico, irradiados de um centro que é, ao mesmo tempo, o vértice da pence de busto e o ponto mais saliente do busto feminino.

O método Magic-Corte e seus Gabaritos Mágicos têm aplicação em todos os tipos de moldes de roupas femininas – Vestidos, conjuntos, pantalonas, "shorts", maiôs e roupa interior –, roupas infantis de qualquer natureza ou roupas masculinas, como camisas, calças, pijamas, cuecas, jaquetas, blusões etc.. O método é usado, inclusive, por renomados alfaiates.

O emprego do método Magic-Corte compõem-se, basicamente, de três elementos essenciais à eficiência do sistema: Um jogo de instrumentos de traçado – os Gabaritos Mágicos – com os quais se executam, sem nenhum cálculo, todos os traçados básicos do corte, para todas as medidas, proporções e tipos físicos; um livro que ensina a utilizar os Gabaritos Mágicos e a desenvolver os moldes de quaisquer peças de roupas, em qualquer modelo, estilo ou tendência da moda, por mais sofisticada que seja; e uma organização que oferece condições de difusão,aplicaç ão, orientação técnica e pesquisa permanente, garante a utilização do método em larga escala.

O CURSO

Em Florianópolis, o sistema é ensinado pela Academia de Ensino Magic-Corte, à rua Felipe Schmidt, 32, 1o. andar, sala 4, dirigida pela professora Guiomar da Silva Heil, que fez um curso especializado em São Paulo.

O curso completo é ministrado em 10 aulas, mesmo para pessoas que nada sabem de corte, tendo cada aula a duração de duas horas.

A Academia funciona no horário de 8 às 12 horas e das 14 às 22 horas, de segunda a sextas-feiras.

Cerca de 90 alunos já passaram pela Academia de Ensino Magic-Corte, dentre eles quatro alfaiates e 17 camiseiros, havendo, já, quem ganhe a sua subsistência com costura, graças ao aproveitamento do método.

As alunas da Academia, de todas as procedências sociais, incluem jovens de 14 anos até senhoras de 60 e que, só agora, graças a simplicidade do método estão aprendendo o corte.

O curso completo custa apenas 120 cruzeiros para quem não conheça corte, mas tenha algum conhecimento de costura. Para as que nada sabem de costura, além do curso de corte é necessário outro de costura, com a duração de um a dois meses, ao preço de 40 cruzeiros por mês.

A Academia de Ensino Magic-Corte possui, ainda, os cursos de pintura, "crochet" e artes aplicadas, com matrículas abertas para senhoras e senhoritas.

ARMÁRIOS EMBUTIDOS CATARINENSE LTDA.
R. Rafael Bandeira, 59 (Centro) – Fone 4775 – Fpolis (SC)

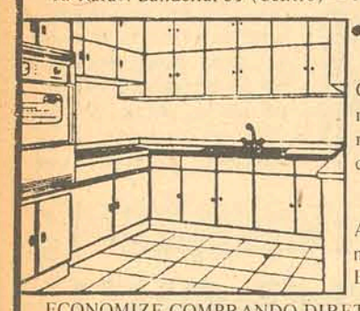

•DECORA •SOLUCIONA •VALORIZA

Cozinhas em fórmica, armários, estantes, toucadores, paredes divisórias, inst. comerciais, etc.

TUDO SOB MEDIDA

Atendemos, também, chamados para o interior do Estado.

ECONOMIZE COMPRANDO DIRETAMENTE DA FÁBRICA.

(Aceitamos seu móvel usado como parte do pagto.) Financiamos até 36 meses. Preços sem concorrência. TELEFONE PARA 4775, solicitando a visita de nosso Decorador-Orçamentista em sua residência, sem compromisso

"TRADIÇÃO NO RAMO"

NÃO ESQUEÇA DA MINHA CALOI!

LOJAS HM / Hermes Macedo S/A
DO RIO GRANDE À GUANABARA

O NATAL VEM AÍ!

Agora é hora certa de você comprar um ORIENT (diga Orientô) nas

LOJAS HM!

Orient é o melhor relógio produzido no Japão e possui uma grande variedade de modelos masculinos e femininos!

AGORA VOCÊ ENTRA NA HORA CERTA E SÓ VAI COMEÇAR A PAGAR NO ANO QUE VEM!

E mais . . . cupons para concorrer a

3 VOLKS

com sorteio já no próximo dia 1º/12.

LOJAS HM
Hermes Macedo S/A
70 LOJAS
DO RIO GRANDE À GUANABARA

COTESC companhia catarinense de telecomunicações
EMPRESA DO GRUPO TELEBRÁS

EDITAL DE CONVOCAÇÃO

ANALISTAS E PROGRAMADORES

(ambos os sexos)

1. – A COTESC está recrutando pessoal para trabalhar em seu Centro de Processamento de Dados.
2. – O recrutamento é para as áreas de análise e Programação.
3. – O recrutamento é para pessoal de nível superior ou que estão cursando a Universidade.
4. – Os interessados deverão increver-se na Praça Getúlio Vargas no. 15, nos dias 16 e 19 do corrente mês, no horário comercial.
5. – O teste de seleção será realizado no dia 20.11.73 às 14,00 horas na Escola Superior de Administração e Gerência.
6. – A Companhia oferece salário compensador dentro do mercado da área de Processamento de Dados.
7. – Os aprovados participarão de Curso de Treinamento no período de 26/11/73 a 08/02/74, a ser ministrado por instrutores da Burrough's.
8. – Exige-se horário integral.

Florianópolis, 13 de Novembro de 1973.

Centrais Elétricas de Santa Catarina S/A.

CELESC

AUXILIAR ADMINISTRATIVO

– Ambos os sexos
– Idade: 18 a 30 anos

Oferecemos:
Salário compensador
Semana de 5 dias
Férias de 30 dias
Ótimo ambiente de trabalho

Exigimos:
Técnico em Contabilidade
Datilografia
Dedicação exclusiva
Horário integral

Inscrições: Rua José da Costa Moellmann, 129
Dias: 19 e 20 de novembro
Horário: 7:30 às 11:30 horas e 13:30 às 16:30 horas
Obs: Apresentar-se munido de documentos e uma fotografia 3x4

PRONTA ENTREGA

Betoneiras Richier
Elét. - Gasolina - Diesel

LINCK
Rua Sete de Setembro, 11
Fones 22-39 34-30 e 41-91
Caixa Postal, 550
Florianópolis - SC

Acervo: Biblioteca Pública SC - Hemeroteca Digital Catarinense

Aconteceu ...sim

Walter Lange

No ano de 1941 foi dispensado o professor Breschantschitsch do seu cargo na escola municipal da cidade de Moster, na Bosnia. Agora verificou-se que esta dispensa tinha sido injusta e ele recebeu o seu ordenado todo referente àqueles anos. O professor, entretanto, pediu uma indenização alegando que, devido à sua dispensa, deixou de se casar e que, si tivesse contraído matrimônio, naturalmente já seria hoje pai de quatro filhos e assim se acharia com direito de uma indenização pelo menos, de acordo com a lei. Acharam justo a sua reclamação, mas entenderam as autoridades que em vez de 4 filhos também podiam ser 4 filhas para as quais, de acordo com a lei vigente, o pai é obrigado a dar um dote e a economia destes dotes compensava o gasto com os filhos!

Em Chicago uma moça se achava perante o juiz para se justificar da acusação de ter roubado doze pares de meias de nylon. O juiz tomou uma estranha decisão: Condenou a moça a fazer doze pares de meias de lã para o orfanato da cidade e, ela mesma, devia usar durante doze semanas meias de lã. Diariamente era obrigada a se apresentar ao juiz para que este se pudesse certificar que estava sendo cumprida a sua ordem, pois do contrário seria metida na prisão.

Após uma visita que o prefeito Norton, da cidade de Chicago, fez a uma exposição de cães de raça apareceu no jornal "Illinois Monitor", no dia imediato, a seguinte notícia: Diversos cães cumprimentaram o Sr. Prefeito meneando a cauda. O nosso popular e estimado governador da cidade respondeu os cumprimentos com a mesma cordialidade.

Você sabia? ..... que certos bancos oficiaiss ingleses, como o Banco da Inglaterra, por exemplo, não concediam juros aos depositantes,, alegando que já lhes prestavam um grande favor guardando-lhes o dinheiro? Você sabia que o sangue, quando parte do coração requer apenas 23 segundos para dar uma volta completa no corpo humano? Você sabia que numa cidade russa existe um casal que completou agora 102 anos de casado? Ele, de nome Ahmed Adamov, tem 128 anos de idade e a sua esposa de nome Manna, já festejou as suas 126 primaveras! Você sabia que a cidade afghan de Keret e a que entre todas as cidades do mundo foi mais vezes destruída? As suas muralhas e as suas casas já foram derrubadas cinquenta e seis vezes e reconstruídas outras tantas.

Afirma-se que o uso das velas acesas durante os ofícios nas igrejas data do tempo de S. Pedro. Durante as perseguições de Nero os fiéis viam-se obrigados a celebrar as suas cerimônias religiosas no interior de casas escondidas e a altas horas da noite. Para isso, naturalmente, precisavam de luzes vindo daí o uso de velas acesas.

As autoridades financeiras suecas ofereciam dispensa de pagamento de impostos para quem denunciava os seus vizinhos os quais procuravam enganar as referidas autoridades. Estas denúncias eram mantidas em sigilo. Depois membros do parlamento acharam isto uma imoralidade e requereram a suspensão dessa medida.

Um circo possui com maior atração um burro amestrado. Nos avisos de propaganda do circo lia-se o seguinte: "Quem viu nosso burro amestrado, se sentirá lisonjeado se alguém, no futuro, o chamar de burro".

Filatelismo

Teixeira da Rosa

Encontro Catarinense de Filatelia e Numismática.

Obteve extraordinário sucesso, tanto pelo número de participantes quanto pelo movimento de trocas e vendas de selos e moedas, e, ainda, pelo alegre espírito de confraternização, o 20o. Encontro Catarinense de Filatelia e Numismática. Foi o primeiro realizado na Capital. Os demais foram efetuados em Itajaí, Brusque, Blumenau, Joinville e Timbó, por mais de uma vez.

O "Encontro" florianopolitano, acompanhado de uma pequena "Mostra" de selos e da realização de um excelente almoço de confraternização, teve lugar no salão do Lira Tênis Clube, gentilmente cedido. Iniciou-se às 8 horas e finalizou às 17.

Colaborou, emprestando quadros para exposição de selos, e compareceu ao almoço, com sua esposa, o Diretor Regional da ECT, Sr. Pedro Regalado Dias.

Uma boa parte dos filatelistas e numismatas estavam acompanhados de suas esposas. A estas foram ofertados, mediante sorteio lencinhos de crivos e bordados e objetos de madeira com a inscrição "Lembranças de Florianópolis". Aliás, a todos os participantes, senhoras ou cavalheiros, coube prêmios de consolação, constantes de chaveiros, canetas esferográficas, calendários, mapas do Estado e da Ilha, por gentilezas do Besc, da Distribuidora Catarinenses de Títulos, da Deatur.

Os refrigerantes consumidos durante o Encontro constituíram oferta da Pepsi-Cola.

Após o almoço, usaram da palavra os srs. Camilo Mussi, do Clube de Itajaí, o Sr. J.O. Berner, do Clube de Blumenau, o Sr. Edson Varela, comerciante filatélico, e este cronista filatélico, na qualidade de presidente da Federação Filatélica de Santa Catarina.

SOCIEDADE FILATÉLICA DA BAHIA

A referida agremiação, fundada em 1936, em Salvador (Caixa Postal 2435), para o período 1973/75, elegeu a seguinte Diretoria: Presidente – Dr. Antônio Bulcão Júnior; Vices – 1o. e 2o. – Dr. Francisco M. Caymmi e Dr. Newton Sales; 1o. e 2o. Secretários – Amon Rodrigues Nandes e Osvaldo A Cruz; Tesoureiro – Pedro Paulo Cosenza; Diretor de Sede – Carlos Leal; Diretor da Revista e Relações Públicas – Dr. Edgar Teixeira; Diretor de Vendas e Trocas – Waldemar Passos; Orador – Manoel G. Ferreira. Comissão Fiscal: Alberto Bastos Araújo, Patrick Joyce, e Dr. Alício Beltrão; Suplentes: Eli Alcântara, José A Coelho, e Aderaldo Andrade. Comissão de Sindicância: José A. Oliveira, Renato Vidigal e Dr. Celso Carvalho: Suplentes Frei Hermínio Bezerra de Oliveira, Dr. Wilson Ribeiro e Waldemar F. Souza.

Nossos cumprimentos.

II CONGRESSO BRASILEIRO DE FILATELIA

Em 1934, efetuou-se na Guanabara o I Congresso Brasileiro de Filatelia.

Nada mais oportuno, natural, justificável, realizar-se outro Congresso 40 anos depois. Vale sempre o "mais tarde" que "nunca". Aliás, é é digno de merecido destaque que a idéia partiu dos gaúchos de Porto Alegre, para realização na Capital riograndense em 1974.

O presidente do Clube Filatélico Riograndense, Dr. Ênio B. Pelanda, em entrevista com a profa. Auta Barreto, Assessora Filatélica da Presidência da ECT, discutiram o assunto, surgindo então a tese de que deveriam reunir-se "profissionais e amadoristas" para exposição e discussão dos mais variados aspectos da filatelia nacional, nos dias que correm.

Como não podia deixar de ser, filatelistas de alto gabarito já manifestaram seu apoio. Santa Catarina, sem dúvida, estará presente.

EXPOSIÇÃO EM SANTO ANDRÉ

Organizada pelo Clube Filatélico e nmismático do ABC, sob patrocínio da Prefeitura Municipal de Santo André, de 8 a 15 de dezembro, no Centro Cívico. As inscrições estarão abertas até 30 de novembro e serão gratuitas. A Exposição não terá caráter competitivo, mas aos participantes serão outorgados Certificados de Colaboração.

As coleções serão expostas por conta e risco dos participantes ou representantes, e deverão conter notas explicativas, a fim de facilitar a apreciação pelos visitantes leigos em filatelia.

CURSO FILATÉLICO DE EXTENSÃO CULTURAL

Será efetuado em abril de 1974, no Instituto Kennedy de Educação (rua Nova Iorque, 758, Brooklin, São Paulo) um Curso com a duração de seis semanas, visando atualização no campo da Filatelia Clássica e Temática.

Na primeira oportunidade, daremos mais informes.

CORRESPONDÊNCIA

Qualquer nota, comentário sugestão para FILATELISMO, poderá ser encaminhada a Teixeira da Rosa Caixa Postal 304, Florianópolis, (88000) – Santa Catarina.

INGLÊS

INTENSIVO CURSO DE FÉRIAS

Início 07 de Janeiro – Témino 08 de Março
Total de Horas – 130
Horário: 19:00 horas – Aulas Diárias
C. E. A. – Centro de Estudos Avançados Ltda.
Laboratório Audio Visual Eletrônico
INSCRIÇÕES ABERTAS – Fone 36-68
Rua dos Ilhéus, 8 – Ed. Aplub 6o. andar.

moritz s.a. corretora de câmbio e títulos

Até 31–12–73 abata 100% de sua renda bruta subscrevendo ações c/ incentivos fiscais de:

EVEREST RIO HOTEL S. A.
CARIRI INDUSTRIAL DE ÓLEOS S. A.

Solicite informações e a visita de nosso agente.

Rua Felipe Schmidt, 58 conj. 306 – 3o. andar – Tel. 37-46 Florianópolis, SC.

RÁDIO DIFUSORA ITAJAÍ

1530 KHs

Um Show de Sucessos

prenda Distribuidora de Produtos Prenda Ltda.

Apresenta aos seus clientes, os melhores produtos Prenda.
Requeijão Catupiry
Variado estoque de queijo lanche
Queijo Parmezan em formas
Queijos Provolone – Queijo Mussarela
Manteiga especial
Linha completa de Frios
Em seu novo endereço: Av. Mauro Ramos, 286 Fone 37–53 – Florianópolis.

SUPER·MERCADO IMOBILIÁRIO
bons negócios bons negócios bons negócios

CENTRO
APARTAMENTOS

ED. RENOIR
Somente 3 unidades de frente para a praça dos namorados, um mimo de apto. com 3 quartos, 2 banheiros decorados, living espaçoso, cozinha dep. de empregada, área de serviço e garagem. Todo decorado a gesso nas partes sociais, pisos dos banheiros em mármore, telefone c/no. individual, ar condicionado, exaustor Nautilus, armários embutidos. Sem as divisões sociais internas. O padrão Emedaux em acabamento. REF. 002 - 003 - 004.

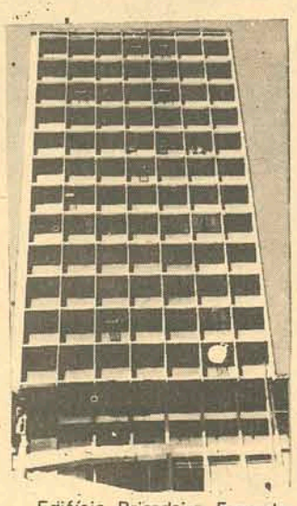

Edifício Brigadeiro Fagundes, apto. no. 51 com 3 dormitórios banheiro, amplo living copa-cozinha, área de serviço e dep. de empregada; de frente para a rua Tenente Silveira. Entrada Cr$ 40.000,00 – prestação 1.042,00 – REF. – 035

Edifício Arthur, apto. com um quarto, living, banheiro cozinha e dep. de empregada. Ótimo para investimento.
Entrada Cr$ 10.000,00 – facilitado Cr$ 587,00 mensal.

Bom apto. Solar Dona Marta no. 704 com amplo living, 3 quartos, banheiro, copa-cozinha, área de serviço e dep. de empregada, bem iluminado com garagem.
Entrada Cr$ 35.000,00 – saldo em prestações de Cr$ 1.345,00 – REF.– 041

CENTRO
TERRENOS

Com belíssima vista, vendemos 2 lotes, de nos. 57 e 143, no loteamento Stodieck. Preço 34.800,00 e 39.700,00. REF. – 080 e 081

BAIRROS
BARREIROS

Lote 52 em loteamento Brasil em Barreiros – 9.800,00. REF – 060
Excelente lote em frente ao Clube do Penhasco na rua Silva Jardim, e com belíssima vista. 34.800,00. REF. – 058

Loteamento Ressacada – 2 lotes – 2.500,00 cada. REF. – 062 e 063

CAPOEIRAS

Casa de madeira de lei, à rua Thiago da Fonseca, no. 72 com 3 dormitórios, sala, banheiro de alvenaria e abrigo para carro.
Preço: Cr$ 45.000,00 c/20 REF. – 048

ITAGUAÇÚ

Lindo terreno, bem localizado no Jardim Itaguaçu, lote com 14m de frente em um total de 428,62m2 sito à rua Carijós.
Preço – Cr$ 58.800,00. REF. – 055

TIJUCAS

Vende-se um terreno sito à travessa projetada Bayer Filho, medindo aproximadamente 1.400m2 extremando com terreno da Prefeitura
Preço – Cr$ 20.000,00 REF.– 061

COQUEIROS

Casa jóia à rua José do Valle Pereira no. 131 com 2 quartos, 2 banheiros amplo living, dep. de empregada e garagem, excelente zona residencial em Coqueiros.
Entrada 30.500 facilitada – Prestação 1.440,00 – REF. – 047.

Ótimo apartamento em Coqueiros, no Edifício Praia da Saudade, com 2 dormitórios, living, banheiro e wc de empregada e cozinha.
Entrada Cr$ 29.300,00 – Prestações 729,00. REF.– 036

Na praia do meio, à Rua José Luiz vende-se um lote com 455,00m2 preço Cr$ 55.000,00. REF – 051

Vendem-se 2 lotes com 302,60m2 e 399,90m2 transversal à Rua Des. Pedro Silva – Preço 16.800,00 cada. REF. 064 e 065

Rua José do Valle Pereira, lote de 11,50 x 27,00 em excelente ponto residencial – Preço 59.200,00. REF. – 066

3 lotes em Coqueiros, a Rua Paula Ramos, c/399,00m2, 406,80m2 preço convidativo Cr$ 16.900,00 cada .REF. 053 - 054 - 052

Lotes em Coqueiros a partir de 15.000,00 – Rua Paula Ramos. REF. – 017

PRAIAS
CANASVIEIRAS

Oportunidades sensacionais, diversos Lotes em Canasvieiras com preços a partir de Cr$ 12.900,00. REF. – 069 e 078

TERRENOS

Vendem-se em local de grande valorização, dois lotes na Praia de Canasvieiras – Preço Cr$ 17.500,00 cada. REF – 056 e 057

LAGOA

Em local tranquilo, vendem-se dois lotes de terra.
Preço 19.300,00. REF. – 049 e 050
Vende-se um lote na Lagoa da Conceição, bem próximo ao posto Texaco c/220m2. REF – 082
Uma gleba de terras c/ 2.90.000m2 sito no Ribeirão da Ilha.
Preço 248.000,00 REF. – 067

CAMBORIÚ Casas Aptos Terrenos

Ótima casa, de no. 122, com localização privilegiada à rua 101, em Camboriú, com sala 4 dormitórios, 2 banheiros, cozinha, dep. empregada e garagem. Preço Cr$ 43.500,00
Prestação – 976,00. REF. – 046.

Belíssimo apto. no Edifício Oasis, em Camboriú, com 137,48m2 com 3 dormitórios, amplo living, copa-cozinha, dep. de empregada, área de serviço, aquecedor Junker no banheiro, janelas de alumínio, Edifício com jardim suspenso de aproximadamente a 700m2. Preço – Cr$ 125.000,00 – Entrega em julho de 1974. REF. – 033

Na Av. Atlântica ao lado do 1790, um bom apartamento no Ed. Albatroz, com 2 quartos, living espaçoso, cozinha, banheiro, área de serviço e dependência de empregada. Todo mobiliado.
Preço – 95.000,00 – Entrada Cr$ 40.000,00, facilitado prestações Cr$ 673,00. REF. 032.

Lindo apto 72, em Camboriú no Edifício Atlântico, esquina de Av. Brasil e Av. Central, um jóia de apto. com 2 dormitórios, amplo living, banheiro, cozinha, depósito, todo mobiliado, c/ 67m2 Entrada 25.500,00 – prestações de 673,00. REF. – 039

Na Av. Brasil, 651, excelente apto. no 1o. andar de frente, com garage, 2 quartos, living, boa cozinha, banheiro, área de serviço e ependência de empregada.
Preço – Cr$ 65.000,00 – Entrada 15.000,00 – Prestação 616,00. REF. – 031

Vende-se um lote em Camboriú, loteamento Vila Real
Preço – Cr$ 15.000,00. REF. – 023

ITAJAÍ

Ótimo apto. no Edifício Rio do Ouro –living amplo, 3 dormitórios, banheiro, copa-cozinha, armários embutidos e dep. de empregada. Cr$ 40.000,00 de entrada prestação 1.156,00. REF. – 034

O PRÍNCIPE BALTAZAR CARLOS VAI MORAR EM FLORIANÓPOLIS

O Príncipe Baltazar Carlos, brevemente, estará morando em Florianópolis.

Quem poderia construir uma residência para um príncipe se não a Emedaux.

Procure nossa loja à Rua Deodoro, 13, ou chame um corretor pelos fones 4368 e 4340
Plantão aos sábados e domingos até às 21 horas

EMEDAUX
ED. CENTRO EXECUTIVO MIGUEL DAUX
RUA ANITA GARIBALDI ESQ. SALDANHA MARINHO 6º E 7º ANDAR FONE 4604 – FLORIANÓPOLIS

Acervo: Biblioteca Pública SC - Hemeroteca Digital Catarinense

Joinville ganha o maior Camping Clube do Estado.

Maior camping do Estado já funciona em Joinville

Joinville (Sucursal) – Como parte do programa da Festa das Flores, foi inaugurado ontem às 9h30m o Camping Clube de Joinville, em solenidade que contou com a presença do Prefeito Pedro Ivo Campos, presidente do Camping Clube do Brasil, Roberto Menescal, e Almirante Junqueira Filho, diretor do Departamento de Cultura, Turismo e Esportes de Joinville.

Falando na ocasião, o Sr. Roberto Menescal disse que Joinville deve se orgulhar de possuir um dos melhores camping do Brasil, situado num local de excepcional beleza e de fácil acesso." Mais adiante garantiu que "tudo farei para contribuir para o desenvolvimento turístico de Joinville, divulgando suas riquezas naturais e as condições criadas para o conforto do turista".

Por sua vez, o Almirante Junqueira Filho revelou que o camping ocupa uma área de 8.538 metros quadrados, além de suas instalações. Disse que sua construção foi permitida graças ao convênio firmado entre a Prefeitura Municipal e Camping Clube do Brasil. Finalizou o Sr. Junqueira Filho acrescentando q ue o empreendimento constitui um fator importante ao processo de desenvolvimento turístico do município.

Após a inauguração, apresentaram-se no local a Banda Municipal de Blumenau e Conjunto folclórico Alpino Germânico, de Pomerode. O camping já abriga 100 campistas de todo o Brasil.

RADIOAMADORES TÊM SEDE

Ainda ontem, às 10h30mforam inauguradas as instalações da sede do Clube de Radioamadores do Brasil, em Joinville, construída pela Prefeitura Municipal. O ato foi presidido pelo presidente da **Labre** em Santa Catarina, Jerônimo Borges Filho, e contou com a presença do Prefeito Pedro Ivo Campos, Coronel Paulo Mendes de Carvalho, Secretário da Segurança e Informações, Coronel Osmar Jacobsen, Comandante do 62o. B.I., Kurt Arthur Schartz, Cônsul da Alemanha para o Paraná e Santa Catarina e outras autoridades. Falando na ocasião em nome da Labre, o Sr. Raul Schmidt traçou um perfil de David Sarnoff, umvulto da história da eletrônica, dizendo que seu nome está ligado ao esclarecimento e à formação da opinião pública, através da tecnologia dos modernos meios de comunicação. Destacou, em seguida, o importante trabalho que realiza o rádio-amador que "no silêncio e com extrema modéstia presta os mais relevantes serviços à humanidade". Falou ainda o Prefeito Pedro I vo Campos, lembrando que a obra iniciada por Harald Karmann e concluída em sua administração é
nistração é **sui generis** na América do Sul, "porque atenderá aos que ao seu lago se abrigarão no Camping Clube".

A Festa das Flores tem sequência hoje com a realização da III Exposição Especializada de Cães Pastores Alemães e o Festival de Arte Infantil, no bulevar.

Rondonistas nordestinos atuarão em Sta. Catarina

Blumenau (Sucursal) – Cento e dois universitários dos Estados do Pará, Paraíba e Pernambuco, deverão compor o quadro de participantes da Operação XIII do Projeto Rondon em Santa Catarina, segundo informações do Coordenador do PR do Médio Vale do Itajaí, Renato Mauro Schramm. Com chegada prevista para a primeira quinzena de janeiro, os universitários ficarão distribuídos nos seguintes municípios catarinenses: Xavantina – 8, Fachinal dos Guedes – 8, Capinzal – 8, Trombudo Central – 6, Ipumirim – 8, Campos Novos – 8, Gaspar – 9, Xanxerê – 7, Concórdia – 8, Curitibanos – 8, Anita Garibaldi – 7 e Lontras – 7.

O Coordenador de Área, Renato Schramm informou ainda que já estão sendo ministradas aulas de treinamento aos inscritos da região do Médio Vale do Itajaí, todos optantes pelo Estado do Amazonas. Acham-se inscritos na Coordenadoria, aguardando a seleção de candidatos, os seguintes universitários da Fundação Universidade Regional de Blumenau: Eliane Wiederkehr, Miriam Voss, Jeanete Maristela Agostini, Vera Irene Kaestner, Erica Heidemann, Teresinha Pereira, Eliane Marly Wanke, Vitório Felsky, Nilo Batista, Diva Dias, Brigite Baumgarten, Renato F. e Ana Salete de Menezes.

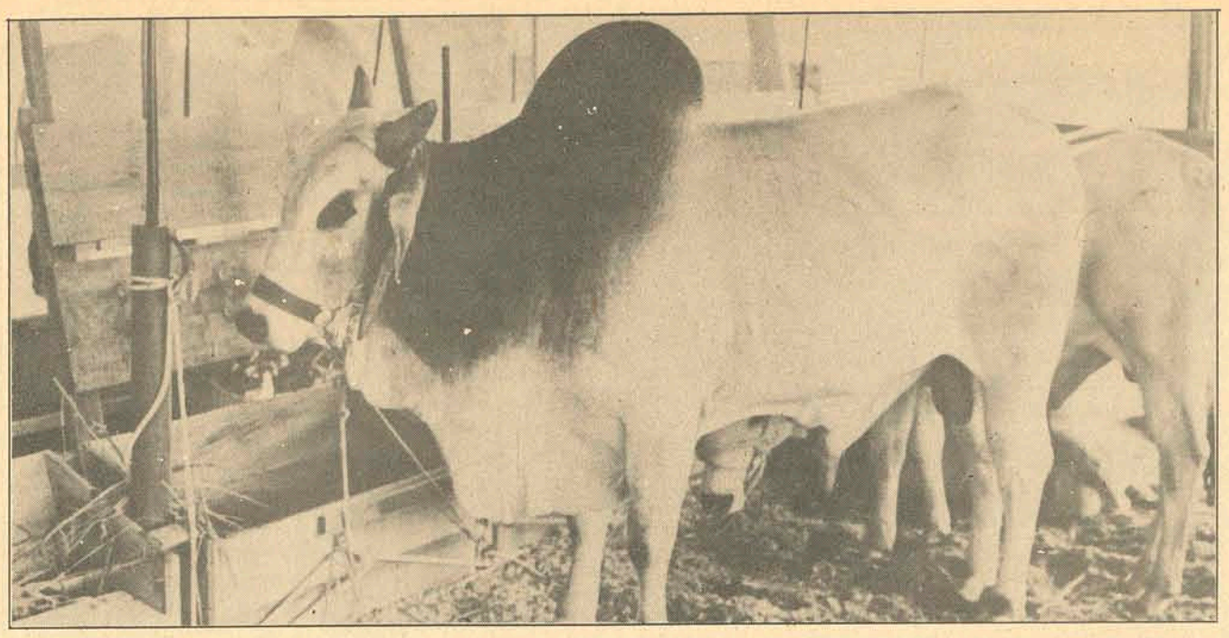

A pecuária de Santo Amaro ganha impulso com a importação de novas raças.

Passado o período das enchentes, Santo Amaro recupera suas forças

Santo Amaro da Imperatriz (correspondente) – Passado o período de intensas chuvas, os agricultores de Santo Amaro da Imperatriz – município localizado a 32 quilômetros de Florianópolis – voltam a conciliar suas forças físicas às condições favoráveis ao plantio de frutas de clima temperado que suas terras proporcionam. Do total da área reservada à lavoura, 80% são próprias para a fruticultura e reflorestamento, enquanto apenas 20% destinam-se às culturas da batatinha, tomate, arroz, milho, feijão. A menor área, embora sendo a mais atingida pelas frequentes enchentes verificadas no rio Cubatão durante o inverno, é a que mais produz.

Enquanto a fruticultura continua ainda a espera de uma conscientização por parte dos fruticultores para que possa ser desenvolvida, a cultura da batatinha reúne uma área de 150 hectares e sua produção é de 300 sacas/ha.

O tomate, que e o produto que tem sofrido escassez ultimamente nos mercados consumidores da Grande Florianópolis, é plantado em Santo Amaro numa área de 100 hectares e sua produção é de 30 toneladas por hectare. A produção do arroz atingiu na última safra a 10.000 sacas, numa área de 20 hectares. Com os bons resultados alcançados com a venda deste produto, os agricultores da região pretendem destinar uma área maior para o plantio do arroz.

AMPLIAÇÃO DA ÁREA

Embora os agrônomos da região acreditem que não haverá condições de transformar parte dos 80% das terras destinadas à fruticultura e reflorestamento em área cultiváveis para os produtos agrícolas de maior necessidade no mercado consumidor, os agricultores garantem que se o DNOS realizar a obra de dragagem do rio Cubatão, todas as áreas poderão ser aproveitadas para transformar o município num dos maiores centros produtores agrícolas do Estado. Mas o maior problema, talvez desconhecido pelos agricultores, é o canal localizado na altura do Braço São João, que não permite o escoamento das águas do rio Vargem do Braço. A abertura do canal permitiria a passagem livre das águas do rio Vargem do Braço e daria maior vasão às do rio Cubatão. Em face desta obstruição, as localidades de Varginha e Parará são as mais atingidas pelas frequentes inundações de inverno. Em face de outros compromissos, o Departamento Nacional de Obras de Saneamento não pôde realizar as obras de dragagem. Enquanto isso, agricultores adquiriram retro-escavadeiras junto a uma firma particular com o objetivo de preservar suas lavouras de enchentes, ao mesmo tempo em que as utilizam para a abertura de valas na própria lavoura. Estas valas protegem as plantações, principalmente as de batatinha, milho e feijão.

COOPERATIVA, A AUSÊNCIA

Na opinião dos agrônomos que atuam na região, a falta de uma cooperativa é um dos problemas que dificultam os agricultores a desenvolver sua lavoura, principalmente no que se refere à comercialização de seus produtos.

PECUÁRIA, A ESPERANÇA

A pecuária, que nos últimos anos sofreu um considerável impulso graças ao apoio técnico prestado pelo Projeto do Gado Leiteiro, é uma das maiores esperanças de Santo Amaro para acelerar o seu processo de desenvolvimento. Asexposições de gado de corte e leiteiro e a importação de novas raças, principalmente da Europa têm contribuído para o aceleramento da pecuária do município.

Meningite mata mais 2 em Criciúma

Criciúma (Sucursal) – A meningite fez mais duas vítimas fatais esta semana em Criciúma, levando as autoridades médicas a admitirem que se trata de um princípio de epidemia do mal. No dia 15, um garoto de 16 anos morreu ao ser internado no Hospital São José, quando seu estado de saúde já preocupava a equipe médica que o atendeu. Anteontem, um outro garoto, de 13 anos, foi internado urgentemente no mesmo hospital mas toda a tentativa dos médicos de lhe salvar a vida foi infrutífera. Segundo as autoridades médicas, a tendência é o número de vítimas fatais aumentar ainda mais, principalmente neste período de verão, se não forem tomadas as devidas providências por parte da população.

Enquanto isso, os hospitais começaram a atender as primeiras vítimas da desidratação. Os dias quentes que têm sido registrados nesta estação da primavera tem levado muitas mães a internarem seus filhos nos hospitais. Nos centros de saúde é que está sendo atendido o maior número de casos de desidratação. Não houve, porém, nenhum óbito até o momento.

ANDE - COMBATA A INFLAÇÃO!
Visite MÓVEIS ESCRIVA,
e compre seus móveis de escritório diretamente da fábrica.
O ESTADO

Móveis em IMBUIA e em JACARANDÁ DA BAHIA.
Entrega imediata, pagamento em até **30 meses sem entrada.**
ACEITAMOS TROCA DE SEUS MÓVEIS USADOS POR NOVOS.
MÓVEIS ESCRIVA
Rua Gal. Gaspar Dutra, 287 - Fone: 2468.
Defronte ao 14 BC. Estreito - Fpolis.

PRONTA ENTREGA

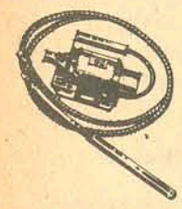

Vibradores Vibro
Gasolina - Elétrico
LINCK S.A.
Rua Sete de Setembro, 11
Fones: 22-39, 34-30 e 41-91
Caixa Postal, 550
Florianopolis - SC

O hoepcke quer que você tenha o melhor NATAL do mundo.
Agora tudo em 36 meses e o primeiro pagamento só em 74.

Cristais, porcelanas, pratarias, faqueiros. Refrigeradores, aspiradores, enceradeiras, liquidificadores, batedeiras. Televisores, gravadores, rádios. Máquinas fotográficas. Brinquedos.
DAS 8 ÀS 19 HORAS SEM FECHAR PARA O ALMOÇO.
Hoepcke
GRANDE MAGAZINE HOEPCKE
Felipe Schmidt - Centro

Acervo: Biblioteca Pública SC - Hemeroteca Digital Catarinense

Presidente da ABINEE visita Santa Catarina

Joinville (Sucursal) – O presidente da Associação Brasileira da Indústria Elétrica e Eletrônica – **Abinee**, Sr. Manoel da Costa Santos, visita o Norte catarinense em companhia de assessores do órgão. Em Joinville, manterá contatos com empresários dos setores eletro e eletrônico com o objetivo de conhecer os problemas relacionados com o funcionamento das empresas, principalmente no tocante à falta de matéria prima.

Amanhã, o Sr. Manoel da Costa Santos assistirá em Joinville a solenidade de posse do Sr. Egon Freitag no cargo de Delegado da **Abinee** em Santa Catarina. O ato está programado para as 18 horas no salão nobre da Associação Comercial e Industrial de Joinville. Após à solenidade, as autoridades serão recepcionadas com um coquetel.

ASSOCIAÇÃO COMERCIAL

A nova diretoria da Associação Comercial e Industrial de Itajaí será eleita sexta-feira vindoura, em eleição programada para as 20 horas. Concorrerá as eleições apenas uma chapa encabeçada pelo Sr. Noemi dos Santos Cruz, diretor da firma Ebrasa.

Egon Freitag assume ABINEE

Joinville (Sucursal) – O industrial Egon Freitag, da Refrigeração Cônsul, de Joinville, assumirá segunda-feira vindoura a Delegacia Regional da Associação Brasileira da Indústria Elétrica e Eletrônica em Santa Catarina, em solenidade programada para as 18 horas com a presença do Prefeito Pedro Ivo Campos e outras autoridades.

O ato de posse do novo titular da Associação Brasileira da Indústria Elétrica e Eletrônica neste Estado será realizada no salão nobre da Associação Comercial e Industrial de Joinville, onde, após a cerimônia, haverá um coquetel oferecido às autoridades e convidados.

Turismo evitará um colapso na economia de Içara se carbonífera paralisar em 74

Içara, cuja maior riqueza é o carvão, desenvolverá seu Balneário – Rincão, para evitar um colapso em sua economia, que poderá ser causado pela carbonífera, que funcionará somente até o próximo ano.

O arrastão, tradicional sistema de pescaria, atrai ainda muitos turistas.

Içara (Sucursal de Criciúma) – Içara, situado a 18 quilômetros de Criciúma, só vê uma solução para evitar um colapso em sua economia caso a Carbonífera Barão do Rio Branco venha a paralisar suas atividades no próximo ano: dotar seu balneário de uma infra-estrutura capaz de proporcionar-lhe um desenvolvimento semelhante ao do Balneário Camboriú. O Prefeito José Dal-Toé leva a mão à cabeça quando fala sobre a realização de um plano de desenvolvimento da praia de Içara, mas admite que o seu incremento turístico será uma realidade se houver uma divulgação de suas atrações naturais, como forma de atrair empresários.

– O que não podemos é pensar somente em termos de desenvolvimento do Balneário do Rincão sem dotá-lo de um número suficiente de hotéis, restaurantes, bares e boites. O que não podemos é divulgá-los sem ter condições de proporcionar conforto ao veranista, acentuou Dal-Toé.

Com um só hotel, um restaurante, pequenos bares e uma boite, Rincão ainda está incluído entre os balneários de maior população flutuante. As 150 famílias de pescadores que residem à sua margem, não precisam durante o período de veraneio deslocar-se para um centro maior a fim de vender seu produto. As 15 mil pessoas que passam a residir ao longo de seu hum quilômetro de praia durante o período compreendido entre dezembro e março, constitue em um bom mercado consumidor de peixes, principalmente as tainhas e curvinas. Às segundas, quartas e sextas-feiras, o tradicional arrastão é a principal atração, mesmo em épocas de inverno e outono, quando dezenas de turistas comparecem à praia por volta das 20 horas para assistir o mais prático sistema de pescaria, herdado dos açorianos.

CAMPESTRE AJUDA

No verão passado, a falta de hotéis não apresentou muita preocupação às autoridades. O Campestre Iate Clube, situado a menos de sete quilômetros de Rincão, serviu com suas magníficas "cabanas", boites e restaurantes, de estadia às dezenas de banhistas que haviam se deslocado para o Balneário de Rincão com o objetivo de passarem uns dias desfrutando de suas riquezas naturais. Este ano, quando a preocupação está voltada para o futuro do município, em face da ameaça da Carbonífera Barão do Rio Branco de paralisar todas as suas atividades, o Governo municipal vê a necessidade de implantar uma infra-estrutura para desenvolver turisticamente o balneário. A primeira iniciativa que se tomou em termos de solução dos problemas do balneário foi a tentativa de ampliar o Hotel "Rincão" para, ao menos, atender a demanda de veranistas no próximo período de praia. Entretanto, este assunto foi esquecido praticamente quando um grupo econômico da região demonstrou interesse em construir um hotel do gabarito do **Tourist of Laguna** no local. Todavia, o novo hotel, dotado de piscinas, play-ground, apartamentos, suites, boites e centros de diversão, só será construído no próximo ano, quando, talvez, o balneário possuir um acesso pavimentado.

ARBORIZAÇÃO, O PLANO

Levando em conta o seu parco recurso financeiro, a Prefeitura optou apenas pelo Plano de arborização e limpeza da praia. Mas este plano, se for bem executado, poderá ser um dos fatores que mais irão contribuir para o desenvolvimento turístico do balneário. Esta consideração foi feita pelo Prefeito Dal-Toé que adianta o principal detalhe do plano: serão plantadas duas mil árvores em toda a extensão da praia. O melhoramento da estrada paralela à praia faz parte também das pretensões de Dal-Toé.

Dal-Toé, eleito pelo partido do MDB, não leva em conta as influências que pode ter a sua posição política no seu relacionamento administrativo com o Governo do Estado. Acredita que conseguirá obter todo o apoio indispensável das autoridades estaduais e federais ao processo de desenvolvimento de seu município.

Se Rincão não conseguir surpreender o turista com novidades em termos de conforto, pelo menos continuará a congregar sua população flutuante em torno de 15 mil pessoas. As residências de veraneio começaram a ser limpas e muitas reconstruídas. Os terrenos a cada dia que passa aumentam de preços. Novas construções surgem quando o verão se aproxima. Rincão está longe da cidade, do barulho e é isto que está contribuindo para o seu incremento. Só que breve será um "Camboriú" no Sul reunindo brasileiros de Norte a Sul e argentinos e uruguaios que não precisarão mais prolongar sua viagem em direção à Copacabana e aos cem mil banhistas que movimentam Balneário Camboriú de dezembro a janeiro.

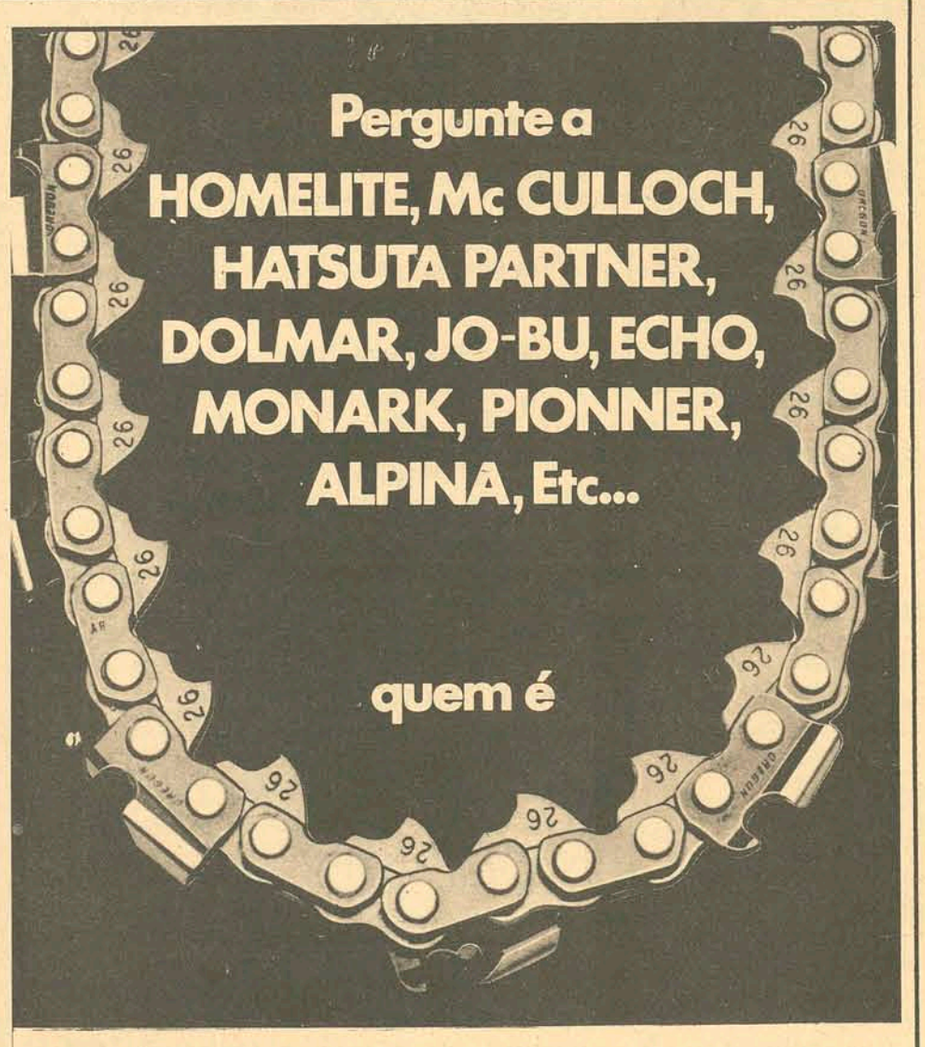

MICRO CHISEL

OREGON

A Oregon desenhou esta corrente de forma quadrada para você obter um rendimento 25% mais rápido. Seu desempenho em qualquer tipo de madeira é eficientíssimo. Equipe sua motoserra com Micro Chisel Oregon e sinta estas diferenças:

1 MAIOR RAPIDEZ DE CORTE — Novo desenho proporciona à Micro Chisel corte 25% mais rápido que as outras correntes.

2 MAIOR DURABILIDADE — Nova composição, de alto carbono, para a área de corte.

3 EXCLUSIVIDADE: RED HEAD — Capa de cera vermelha que protege o corte até o momento do uso, quando é eliminada automaticamente.

4 FÁCIL DE AFIAR — Conjunto lima-porta-limas especial permite afiamento rápido e eficiente.

Você lucra com a Nova Oregon Micro Chisel. Chame hoje mesmo o representante Hatsuta da sua cidade.

HATSUTA DO BRASIL S. A.

Matriz: Av. Monteiro Lobato, 2.700 - GUARULHOS – SP
Filial: Av. Polonia, 721 - PORTO ALEGRE - RS

90% dos compradores de Volkswagen novo devem ler este anúncio. Eles não conhecem os seus direitos.

Há uma diferença entre um VW zero km e um VW de primeira mão.

Zero km é o que está marcado no velocímetro.

De primeira mão é o que sai diretamente de um Revendedor Autorizado para você.

Um Volkswagen zero quilômetro talvez você encontre à venda em muitos lugares diferentes.

Mas um Volkswagen de primeira mão você só vai encontrar em um lugar: no seu Revendedor Autorizado VW.

Sabe por quê? Porque a Fábrica Volkswagen só entrega carros novos aos seus Revendedores Autorizados. Portanto, é só num Revendedor Autorizado VW que você tem a garantia de todos os seus direitos, a começar por este: ao comprar um carro novo ter a segurança de estar adquirindo não só um carro zero quilômetro, mas também um carro em absoluta primeira mão.

Você ainda tem mais um direito. O de procurar um outro lugar qualquer. Mas, só nos Revendedores Autorizados VW, você vai ter garantidos todos os seus direitos. O que é seu direito é nossa obrigação. **Revendedor Autorizado Volkswagen é segurança.**

Revendedores e Serviços Autorizados Volkswagen

Acervo: Biblioteca Pública SC - Hemeroteca Digital Catarinense

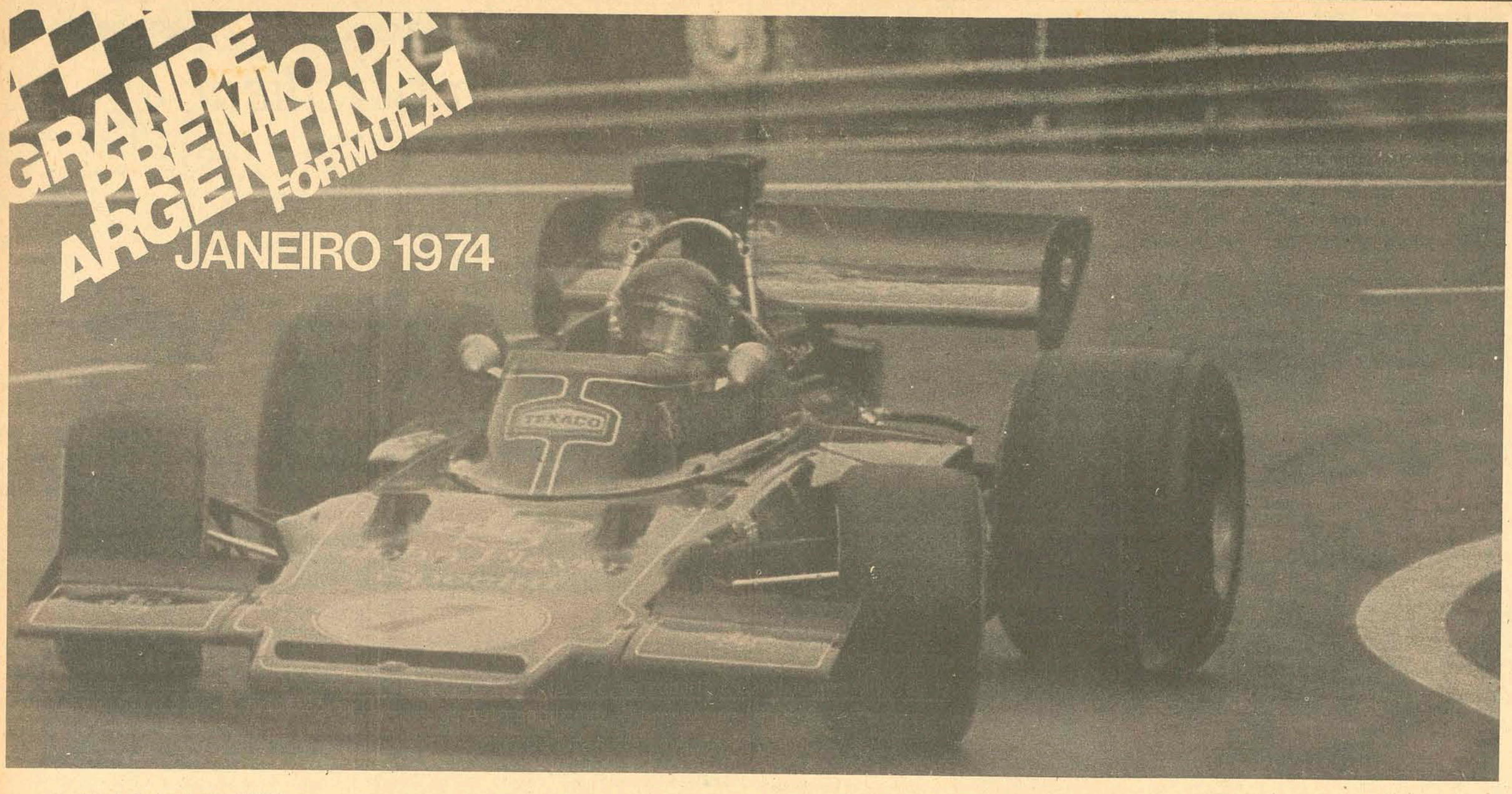

ARGENTINA PREPARA GRANDE PREMIO DE AUTOMOBILISMO

UMA NOVA FASE

O Automóvel Clube da Argentina ultimou os preparativos para a disputa do Grande Prêmio Argentina de 1974, que inaugura o Campeonato Mundial de Automobilismo – Fórmula 1. Devido às grandes mudanças havidas nas equipes e máquinas, uma nova etapa começa com este Grande Prêmio. O afastamento de Jackie Stewart marcou uma fase do automobilísmo mundial que se reporta à antiga Fórmula de 1 1/2 litros que oficialmente terminou em 1965. A nova Fórmula de 3 litros apresenta agora sua primeira geração de grandes pilotos que por certo produzirá nomes compatíveis com Fangio, Jim Clark e Stewart. É justamente esta a emoção que desperta no campeonato nundial de 74 que terá Buenos Aires como palco de estréia dos pilotos e máquinas que caracterizarão os anos setenta. Emerson Fittipaldi, Ronnie Peterson, Jack Ickx, Jody Scheckter despontam entre os candidatos a liderança dos Grand Prix.

BUENOS AIRES SE PREPARA

A prova será realizada dia 13 de janeiro e nos dois dias anteriores serão realizados os treinos e tomadas de tempo. Buenos Aires aguarda num número recorde de turistas nesta época, estando os melhores hotéis com índices de reserva por volta de 70% faltando menos de dois meses para a competição. Como em todos os acontecimentos que envolvam deslocamento de grande número de pessoas, os setores turísticos aprontam programações especiais para ocupar o tempo livre de que disporão os visitantes. Normalmente, parte do movimento de Buenos Aires, nesta época do ano se dirige para Mar Del Plata, onde se concentram os espetáculos artísticos e de diversões. O Grande Prêmio Argentina fará retornar à Capital os melhores espetáculos da noite portenha.

UM CENTRO EMISSOR

Este tipo de reunião de visitantes provenientes de pontos diversos do país e do exterior repercute de maneira intensa numa ampla faixa do continente. Santa Catarina, reconhecido centro para onde convergem correntes turísticas, em raras ocasiões (e esta é uma delas) se transforma em centro emissor de importância. Cerca de trezentos turistas deverão viajar na excursão organizada pela Emcatur – Empresa Catarinense de Turismo Ltda., única empresa do sul do país a promover anualmente esta excursão. Com a experiência adquirida em anos anteriores e desfrutando das vantagens financeiras que proporcionam as viagens em grupos maiores, estes turistas voarão em aviões a jato e se hospedarão no Buenos Aires Sheraton Hotel, o mais elegante da Argentina e o mesmo que hospeda os pilotos participantes da prova. A corrida será assistida em cadeiras numeradas, conforto possível somente em Buenos Aires, cujo autódromo dispõe de facilidades ainda desconhecidos no Brasil. Ainda com relação aos turistas do sul, foi contratada a Holditur, empresa tradicional na prestação de serviços aos turistas estrangeiros em território argentino, que atenderá aos clientes da Emcatur dando todo apoio necessário. A viagem, com tudo incluído (passagem aérea de jato ida e volta de Florianópolis à Buenos Aires, transportes em terra, ingressos numerados para a competição, hospedagem no Sheraton Hotel, com café da manhã, carregadores e gorgetas) custará Cr$ 1.980,00, com amplos planos de financiamento, a partir de Cr$ 99,00 mensais.

Devido ao número pré-fixado de lugares disponíveis, as reservas devem ser feitas com rapidez diretamente com os organizadores. Em Florianópolis, rua Pe. Miguelinho, 33-C telefone 3063 ou na filial de Porto Alegre, rua Dr. Flores, 392 – 1o. andar, telefone 25-15-17. Ou ainda nas agências de viagens do sul do Brasil.

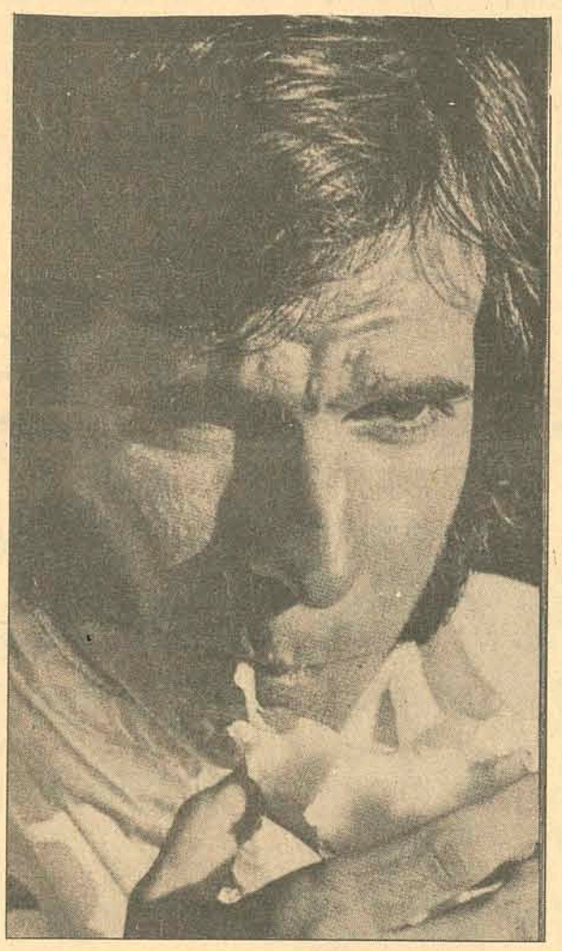

CATARINENSES E GAÚCHOS JÁ TEM PROGRAMAÇÃO

Com a realização do Grande Prêmio da Argentina dia 13 de janeiro, será aberto o Campeonato Mundial de Automobilismo – Fórmula 1 – de 1974. As atenções voltam-se para a luta entre Emerson Fittipaldi, defendendo a equipe Mc Laren e Ronnie Peterson pela Lotus.
No sul do país o meio automobilístico se movimenta enquanto a Emcatur tem reservas de hotéis e ingressos para trezentas pessoas.

A TORCIDA BRASILEIRA

Quando os alto-falantes do autódromo de Buenos Aires convocaram os pilotos para dar a volta de apresentação que antecederia a largada para o Grande Prêmio Argentina, no domingo, 23 de janeiro de 1973, eram 16,15. Mas desde as 9 horas da manhã todos os ingressos para a corrida já estavam esgotados. Mas isso não chega a surpreender, pois os argentinos vinham se preparando há muito tempo e com muito cuidado para voltar a promover uma prova do Mundial de Pilotos. Surpresa – para os torcedores locais que superlotavam as arquibancadas – foi ver, ocupando um espaço bastante grande entre a massa do público, uma torcida brasileira organizada, com muitas faixas e centenas de bandeiras verde-amarelas, gritando o nome de Emerson em coro, a partir do momento em que seu carro deixou os boxes e foi empurrado pela pista pelos mecânicos (os ingleses ficaram espantados; nunca tinham visto torcida organizada em autódromo).

O AUTODROMO DE BUENOS AIRES

Foi construído cerca de vinte anos passados mas é até hoje, segundo palavras dos experts no assunto, um dos melhores circuitos mais atualizados e seguros do mundo. O autódromo incorpora em seu desenho dez circuitos diferentes, desde um traçado de alta velocidade até um especial para motocicletas. O Grande Prêmio Argentina de 1973 obteve um êxito completo. Horas antes da corrida, as emissoras de rádio solicitavam a quem não possuísse ingresso que evitasse se aproximar do autódromo em virtude do risco de congestionamento das vias de acesso. A vitória de Emerson Fittipaldi foi comemorada entusiásticamente pelos dez mil brasileiros presentes e pelo público argentino, após uma prova de alto nível com lances realmente espetaculares. A Emcatur organizou, em 1973, uma excursão com 102 passageiros que utilizaram moderno Boeing 727 da Aerolíneas Argentinas. Aos turistas (50% dos quais de Santa Catarina) foi oferecido um coquetel no Aeroporto Salgado Filho, em Porto Alegre e na chegada a Buenos Aires as **senhoras e senhoritas** presentes receberam rosas como boas vindas. Além dos treinos e das corridas, os participantes incluíndo um casal em lua de mel, visitaram os pontos turísticos de Buenos Aires e divertiram-se em "La Boca", o bairro que vive para a noite.

emcatur
empresa catarinense de turismo ltda.

Acervo: Biblioteca Pública SC - Hemeroteca Digital Catarinense

UM BOM IMÓVEL É O MELHOR NEGÓCIO

Lista de oportunidades da

maguefa CRCI 44

CARTEIRA DE IMÓVEIS AVULSOS

AV. RIO BRANCO, ESQ. ESTEVES JR. FONES 3946 E 3028 - FLORIANÓPOLIS

COQUEIROS

ESTE ANÚNCIO É PARA VOCÊ' QUE SE PREOCUPA EM ADQUIRIR UM BOM IMÓVEL ABAIXO DO PREÇO NORMAL DE MERCADO.

Cr$ 35.000,00 poupança a combinar.
Prestações de Cr$ 1.400,00

Lindos apartamentos commaravilhosa v sta, todos de frente em edifício com somente seis unidades, contendo living, três dormitórios, circulação, banheiro comazulejos coloridos até o teto, piso de cerâmica vitrificada e louças coloridas, cozinha com balcão e cuba, piso de cerâmica vitrificada e azulejos coloridos até o teto, dependência completa de empregada e garagem.

Cr$ 126.000,00 – área 130m2 Ref. 024/029
PLANTÃO NA SEDE

BAIA NORTE

EDIFÍCIO ILHABELA

ótimo apartamento em edifício com 12 pavimentos, orientação nascente, dois elevadores, frente, facilidade nos pagamentos, parte financiada, contendo hall, liv rig, sala de jantar, lavabo, banheiro privativo de casal, três dormitór ios, copa-cozinha, dependência completa de empregada, área de serviço e garagem.

Cr$ 278.393,00 Ref.: 001

CENTRO

Apartamento de frente, 1o. andar, contendo Hall, amplo living, três dormitórios, banheiro, copa-cozinha, dependência completa de empregada, área de serviço com tanque. Persianas em todas as peças, um dos dormitórios com guarda-roupa embutido, banheiro com azulejos coloridos e exaustor na cozinha. Garagem.
Ref.: 126 Cr$ 160.000,00

Apartamento bem localizado em zona central, em edifício com fachada de pastilhas e hall de entrada em mármore, dois elevadores, para entrega imediata, contendo o apartamento Living, dormitório, cozinha e banheiro.
Ref.: 124 Cr$ 65.000,00

Apartamento com living, banheiro, sala de jantar, dois dormitórios, banheiro privativo do casal, copa-cozinha, área de serviço com tanque. Apartamento todo em massa corrida, azulejos coloridos até o teto na cozinha e nos banheiros, armários embutidos nos dormitórios, forração, decoração a gesso, de frente, esquina.
Ref.: 100 Cr$ 120.000,00

Apartamento com living, três dormitórios, dois banheiros, cozinha, dependência completa de empregada e área de serviço, bem localizado em zona central, com azulejos decorados na cozinha e nos banheiros, e armários embutidos.
Ref.: 095 Cr$ 145.600,00

Apartamento no centro em zona de grande valorização, com 196m2. com amplo Living, três dormitórios, banheiro com azulejos coloridos até o teto, copa-cozinha, dependência completa de empregada, lavanderia, duas garagens. Piso do banheiro em granitina, todas as peças com armários embutidos, dormitórios com guarda-roupas embutidos, inclusive no dormitório de empregada. Lavanderia exclusiva do apartamento. Edifício com quatro pavimentos, com elevador.
Ref.: 047 Cr$ 220.000,00

Apartamento em zona central, com frente Norte, edifício de quatro pavimentos, contendo living, três dormitórios, cozinha, banheiro, e área de serviço.
Ref.: 038 Cr$ 70.000,00

Excelente apartamento, em edifício com vista para a baía Norte, tendo amplo living com sacada, três dormitórios, o do casal com banheiro privativo, com box, piso paviflex e azulejos decorados até o teto, forração em um dormitório, cozinha com armários aéreos em fórmica e azulejos decorados atéo teto, área de serviço com tanque e dependência completa de empregada.
Ref.: 004 – área 175m2 Cr$ 160.000,00

Apartamento de frente, em edifício bem localizado, com orientação solar nascente, portaria com intercomunicador, dois elevadores, água quente inclusive na cozinha, com living, sala de jantar, três dormitórios, dois banheiros, sendo um privativo do casal, cozinha, dependência completa de empregada, garagem.
Ref.: 003 – 145m2. Cr$ 150.000,00

Casa em zona com todos os recursos, nas imediações da Escola Técnica, construída em todo o terreno, com 167m2 de área, em terreno plano, estilo moderno, com dois pavimentos, contendo o primeiro living, sala de jantar, banheiro, cozinha, e área de serviço. No segundo, três dormitórios, banheiro, e circulação com armários embutidos.
Ref.: 123 Cr$ 130.000,00

Casa mista com dois pavimentos, parte térrea de alvenaria, contendo, living, um dormitório, cozinha, despensa, banheiro, lavanderia, quintal. Primeiro piso com living, três dormitórios, sala de jantar e varanda.
Ref.: 119 Cr$ 50.000,00

Casa nas imediações do Posto Jóia da Ilha, contendo dois pisos, com três dormitórios, uma sala, uma varanda, dois banheiros, e duas cozinhas.
Ref.: 103 Cr$ 75.000,00

Residência bem localizada, no centro, em estilo antigo, com dois pavimentos, jardim, quintal, tendo no piso superior três dormitórios, sendo dois com área, banheiro completo com piso de lajotas e azulejos, conjugado com quarto de vestir. Piso térreo, hall, sala de jantar, copa-cozinha com balcão com uma cuba e paredes azulejadas, dependência completa de empregada, garagem e uma peça ampla nos fundos, quintal lajeado.
Ref.: 073 Cr$ 280.000,00

Residência localizada em zona nobre, com hall em piso de mármore, amplo living com bar, sala de jantar com armários embutidos, três dormitórios com armários embutidos, banheiro privativo do casal com azulejos coloridos até o teto, lavabo e banheiro social com piso em mármore e azulejos coloridos até o teto, copa-cozinha com armários embutidos, dependência completa de empregada com dois dormitórios, garagem e jardim interno.
Ref.: 006 Cr$ 450.000,00

Terreno bem localizado, contendo uma casa antiga, servindo para construção de edifício.
Ref.: 118 Cr$ 850.000,00

Terreno com 2.646m2., bem localizado em zona central, próprio para construção de gabarito.
Ref.: 015 Cr$ 750.000,00

Casa com dois pavimentos, em zona central, contendo o pavimento térreo duas salas, uma com estante, sala de jantar, um dormitório com armário embutido, cozinha, banheiro, dependência completa de empregada, aquecimento a gás e escada de mármore. No pavimento superior, dois dormitórios, um com armário embutido, banheiro completo, sacada, hall.
Cr$: 320.000 00 Ref: 104

Casa de alvenaria, construção antiga, com living, sala de jantar, sala de visitas, cinco dormitórios, banheiro, copa, cozinha, banheiro completo azulejado, quintal, garagem, dependência completa de empregada, garagem para dois carros.
Cr$: 300.000,00 Ref: 108

Boa casa de alvenaria, com dois pavimentos, pavimento superior contendo quatro dormitórios, um banheiro com azulejos decorados, box, pequeno armário embutido no banheiro, o quarto do casal com sacada para a Felipe Schmidt. Piso inferior contendo hall, living, sala de jantar, dormitório, cozinha, despensa, banheiro, garagem para dois carros. Balcão da cozinha em mármore com armário, uma cuba e duas torneiras. No quintal uma casa de alvenaria com quatro peças, dependência completa de empregada, quintal e uma peça com tanque azulejado.
Cr$: 370.000,00 Ref: 013

Bom terreno, servindo para construção de uma ótima casa, em zona altamente residencial.
Cr$ Ref.: 052

Terreno bem localizado na Avenida Beira Mar Norte, servindo para construção de residência ou edifício.
Cr$ 300.000,00 Ref.: 115

terreno em zona altamente residencial, ótimo para a construção de uma casa.
Cr$ 250.000,00 Ref.: 058

Bom terreno, bem localizado no centro, contendo 4 casas antigas, servindo para a construção deumaótimazasa ou de um ótimo edifício.
Cr$ 400.000,00 Ref.: 076

Terreno de esquina, bem localizado, contendo uma casa, com três dormitórios e demais dependências.
Cr$:180.000,00 Ref: 109

CAMBORIÚ

Um edifício sofisticado na praia mais cobiçada do Brasil. Do edifício Morada do Sol você vai apreciar toda a beleza de Camboriú. De cima e de frente. 19 andares, com apenas um apartamento por andar, 249m2 de área total. Terraço com vista para a praia, baia, a ilha, o mar, até o infinito horizonte. Entrada social e de serv ço independentes. Duchas internas comunicando para a parte íntima dos apartamentos. Porteiro eletrônico. Gerador próprio de energia elétrica. Central de gás. Estacionamento individual com acesso independente. Morada do Sol será a sua ilha muito exclu iva em Camboriú, cercada de espaços por todos os lados: terreno de 1.200m2, magnífico play ground com 371m2. Superior acabamento. Preço básico Cr$ 200.000,00 – condições a combinar – inclusive financiamento a longo prazo.

COQUEIROS

Terreno excelente, com vista para o mar, podendo ser dividido em dois lotes.
Ref.: 075 Cr$ 130.000,00

Terreno bem localizado, podendo ser dividido em quatro lotes.
Ref.: 078 Cr$ 80.000,00

Ótimo terreno com vista para o mar, servindo para construção de uma fina residência.
Ref.: 019 Cr$ 95.000,00

TRINDADE

Linda casa recentemente construida zona calma, com living, 3 dormitórios, banheiro com box, copa-cozinha.
Cr$ 95.000,00 Ref: 034

Casa com apenas um mês de construção com living, três dormitórios, banheiro com box e azulejos decorados até o teto, cozinha com azulejos coloridos até o teto, garagem com piso de lajotas, e banheiro de empregada.
Cr$ 105.000,00 Ref: 072

Casa de alvenaria, nova, contendo living, 2 dormitórios, banheiro e cozinha, a casa é toda de sinteco, pintura plástica, banheiro e cozinha comazulejos decorados.
Cr$ 45.000,00 Ref.: 101

Ótimo terreno para construção de uma linda casa, já contém instalação de luz, água, esgoto, terreno todo murado.
Cr$ 36.000,00 Ref.: 094

Terreno propício para a construção de uma bela residência em zona estritamente residencial, contendo 2.000 telhas, 1 tonelada de ferro, o terreno é todo murado.
Cr$ 45.000,00 Ref.: 090

Ótimo terreno para construção, zona de grande valorização e residencial.
Cr$ 30.000,00 Ref.: 071

ESTREITO

Ótima casa com todo o conforto, com água quente à gás na cozinha e banheiro, armários embutidos nos dormitórios, forração nos dormitórios e living, contendo living, 3 dormitórios, banheiro, cozinha, dependência completa de empregada, área de serviço, lavaderia, churrasqueira e abrigo para carro.
Cr$ 120.000,00 Ref: 064

Ótima residência, com frente para o mar, lugar tranquilo, com piso de parquê com sinteco na parte íntima, piso de lajotas na parte social, e piso de cerâmica na parte de serviço, aberturas todas gradeadas, vidros triplex, toda em tijolos a vista, living com uma parede decorada com pedras e lareira, armários embutidos em todas as peças, banheiros com azulejos decorados até o teto e piso de cerâmica vitrificada, dormitório do casal tipo apartamento com hall, quarto de vestir e amplo banheiro, dois banheiros para atender a parte social e dois dormitórios, sala de jantar, sala de estar e sala de música com janelas de correr para o mar, copa com espera para refrigerador, dependência completa de empregada com dois dormitórios, circulação, rouparia, despensa, lavanderia com dois tanques e espera para máquina de lavar, todas azulejadas, jardim social íntimo todo florido, churrasqueira, garagem para dois carros e quintal.
Preço: Cr$ 400.000,00 Ref: 068

Casacomboa localizaçao, em zona estritamente residencial contendo sala de jantar, sala de visitas, 3 dormitórios, banheiro, cozinha, área de serviço, dependência completa de empregada e garagem.
Cr$: 130.000,00 Ref: 005

Casa c /amplo living, pedras decorativas, 4 dormitórios, 2 banheiros, c /azulejo coloridos, sala de jantar, cozinha c /piso de cerâmica vitrificada, sala de estar, casa construída em meio de terreno com 6.100m2.
Cr$ 350.000,00 Ref. 085

Bom apartamento, comliving, 2 dormitórios, banheiro com box, copa, cozinha e uma ótimaárea de serviço, zona residencial.
Cr$ 74.669.04 Ref.: 039

Boa casa, bem acabada, com banheiro duplo e pintura toda a óleo.
Cr$ 30.000,00 Ref.: 046

Casa de alvenaria, de esquina, em zona de grande valorização, estritamente residencial, a casa contém hall, living, sala de jantar, 1 dormitório, banheiro, cozinha e um pequeno quintal.
Cr$ 45.000,00 Ref.: 097

Casa de alvenaria, em zona de grande valorização, a casa contem hall, living, sala de jantar, cozinha, 2 dormitórios e banheiro.
Cr$ 40.000,00 Ref.: 096

Boa casa de alvenaria, zona de valorização, contendo amplo living, 3 dormitórios, banheiro, copa, cozinha, quintal (Fachada de pedra).
Cr$ 70.000,00 Ref.: 092

PRAINHA

Uma casa compadaria montada, contendo toda aparelhagem necessária, desde forno até os balcões, tudo que existe de mais moderno em matéria de aparelhos.
Cr$ 150.000,00 Ref.: 113

SÃO JOSÉ

Boa casa de alvenaria, contendo living, 3 dormitórios, copa, cozinha, banheiro, quintal com árvores frutíferas e ainda um rancho no quintal.
Cr$ 85.000,00 Ref.: 069

Casa recentemente construída, com 58m2., em terreno com área de 330m2., terreno todo murado, com living, dois dormitórios cozinha e banheiro, toda pintada com tinta plástica.
Ref.: 060 Cr$ 50.000,00

BARREIROS

Casa mixta, com boa localização contendo no andar superior 1 living, 3 dormitórios, banheiro e cozinha, no andar inferior 1 cozinha, 1 quarto e um banheiro.
Cr$ 35.000,00 Ref.: 107

CAMBORIÚ

Ótimo apartamento todo mobiliado, zona central, aquém do preço do mercado, com as seguintes distribuições, vestíbulo, living, 3 dormitórios com armários embutidos, piso parque nobre, banheiro com água quente, azulejos em cores até o teto, piso em mármore, com aparelhos sanitários a cores e box acrílico, cozinha completa montada com fogão, refrigerador, balcões e armários em fórmica, gás central com medidor, área de serviço, dependência completa de empregada e duas garagens individuais.
Cr$: 115.000,00 Ref: 114

BOM ABRIGO

Ótima casa, perto da praia contendo, living, 3 dormitórios, cozinha, banheiro, garagem, dependência de empregada, churrasqueira, quintal.
Cr$ 95.000,00 Ref: 063

AGRONÔMICA

Casa de alvenaria, em zona estritamente residencial, com dois pavimentos, o primeiro contendo hall com piso vitrificado, amplo living, sala de jantar, sala de estar, copa-cozinha, com armário divisório, dependência completa de empregada, saleta, banheiro, área de serviço, garagem, pequeno jardim, lavanderia com dois tanques, churrasqueira. Segundo piso, escada com degraus de mármore, quatro dormitórios, sendo dois com armários embutidos, dois banheiros com azulejos decorados até o teto, aquecedor Junckers, piso vitrificado, saleta, dois dormitórios com sacada. Cozinha com armários em fórmica, exaustor, balcão com uma cuba inox, piso com sinteco, metais deca e tomada para telefone em todas as peças.
Ref.: 111 Cr$ 315.000,00

Casa nas imediações do Hospital Naval, em terreno plano, estilo moderno, boa conservação, com dois pisos, contendo living, sala de jantar, quatro dormitórios, dois banheiros com box, cozinha, dependência completa de empregada, lavanderia, jardim, garagem.
Ref.: 129 Cr$ 240.000,00

Casa nas imediações do Santa Catarina Country Club, estilo antigo com 160m2., de área construída, contendo living, sete dormitórios, duas cozinhas, três banheiros, dispensa, garagem.
Ref.: 077 Cr$ 130.000,00

Casa nova, nas imediações da Visconde de Taunay, com 63m2., de área construída, orientação solar nascente, construída em centro de terreno plano, contendo living conjugado com sala de jantar, dois dormitórios, banheiro com azulejos decorados até o teto, piso de cerâmica vitrificada, box com porta de acrílico, louças coloridas e metais Deca, cozinha com azulejos decorados até o teto, piso de cerâmica vitrificada, balcão com uma cuba inox, área de serviço e quintal.
Ref.: 125 Cr$ 42.000,00

Terreno nas imediações do Palácio da Agronômica, com área de 5.000m2., bem localizado em zona de grande valorização, servindo para construção de linda casa.
Ref.: 087 Cr$ 60.000,00

LAGOA

Boa casa nas imediações do restaurante Dunas, com 90 m2., de área construída em terreno plano, centro do terreno, orientação solar Norte, entrega imediata, boa conservação, com dois pisos, contendo living, três dormitórios, dois banheiros, cozinha, área de serviço e garagem.
Ref.: 112 Cr$ 65.000,00

Terreno com frente para a Lagoa da Conceição, com área de 2.400m2., servindo para construção de linda casa.
Ref.: 022 Cr$ 20.000,00

JURERÊ

Terreno próximo a praia, servindo para construção de casa.
Cr$30.000,00 Ref: 083

CANASVIEIRAS

Casa de alvenaria, com living, dois quartos, cozinha, garagem, churrasqueira, dependência completa de empregada, toda mobiliada.
Cr$ 85.000,00 Ref.:088

Terreno de esquina, perto da praia, com 500m2. Ótimo para construção de casa.
Cr$ 70.000,00 Ref.:091

PROCURE NOSSO PLANTÃO DIARIAMENTE INCLUSIVE AOS DOMINGOS EM NOSSA SEDE NA AVENIDA RIO BRANCO ESQUINA ESTEVES JUNIOR OU PELOS TELEFONES 3946 E 3028.

Acervo: Biblioteca Pública SC - Hemeroteca Digital Catarinense

IMÓVEIS A VENDA

MICHAEL EDEN
Engenharia e Comércio Ltda.

RUA DOS ILHÉUS - EDIFÍCIO APLUB - 10o. E 11o. ANDAR. FONES: 41-41, 39-50, 24-81 E 45-50, - CAIXA POSTAL 451 FPOLIS - SC.

BEIRA MAR NORTE – RESIDÊNCIA:
Vende, ótima residência, recém construída, em local primoroso, com vista para a Cidade e Baía Norte, apresentando-se em dois pavimentos, sendo: três quartos; living; banheiro social luxo; copa-/cozinha; dependência completa de empregada; garagem; etc. Rara oportunidade. Aceita imóvel de menor valor como parte de pagamento, e o saldo, financia a longo prazo.

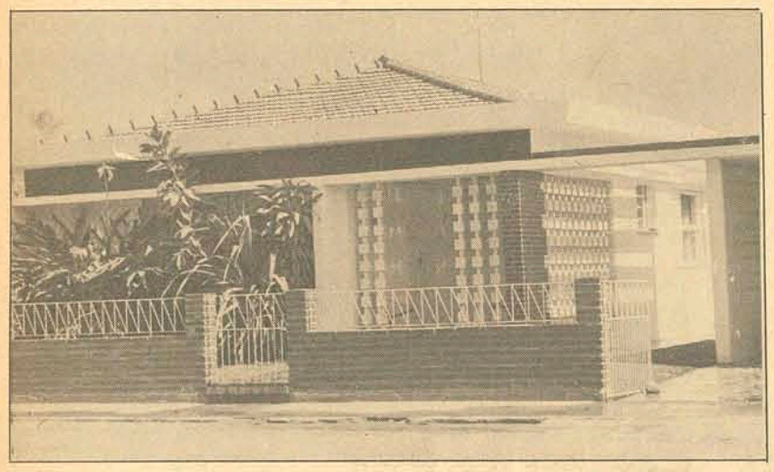

AVENIDA ATLÂNTICA – RESIDÊNCIA:
Vende, no Jardim Atlântico, finíssima residência com três quartos e demais dependências sociais; de empregada, garagem, jardins, etc. Esmerado acabamento, sendo para entrega imediata. Aceita imóvel de menor valor como parte de pagamento, e o saldo, financia a longo prazo.

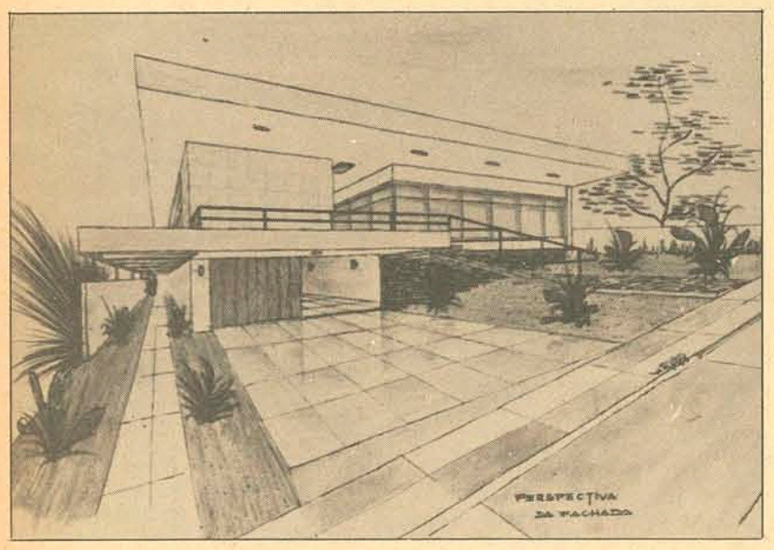

AGRONÔMICA/RESIDÊNCIA:
Vende, moderna residência localizada à Rua Aristides Lobo, com área aproximada de 270,00m2. Apresenta-se com: três quartos; dois banheiros; living; copa/cozinha; dependência completa de empregada; lavanderia e garagem. Aceita imóvel de menor valor como parte de pagamento, e o saldo financia a longo prazo.

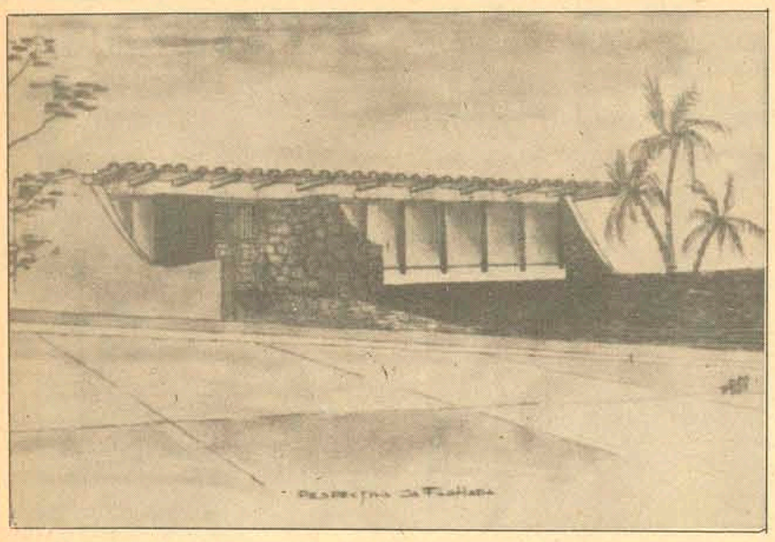

BAÍA NORTE – PALACETE:
Vende, moderno palacete, com vista para o mar, alto luxo, com 475,00m2 de área construída, em dois pavimentos. Suite mais três quartos; dois banheiros; sala de estar íntima, com privilegiada vista para o mar; enorme living; sala de jantar; hall; lavabo; escritório; copa/cozinha; biblioteca; dispensa; grande área de serviço; lavanderia; dependência completa de empregada; play ground e garagem para dois automóveis; suite e quartos com ar condicionado e armários embutidos; sistema de aquecimento a gás em todas as dependências; vidros fumê e pintura obre massa corrida em latex. Requintado acabamento. Financiamento a longo prazo.

AGRONÔMICA – RESIDÊNCIA:
Vende, excepcional residência, em local privilegiado, com fino acabamento, tendo as seguintes dependências: uma suite; dois quartos com banheiros; uma ampla sala íntima; lavabo; escritório; espaçoso salão de festas com aproximadamente 170,00m2; bem dimensionada copa/cozinha; aquecimento central a gás; garagem e jardins. Terreno com 640,00m2 e área construída de 375,00m2. Fachada moderníssima. Aceita imóvel de menor valor como parte de pagamento, e o saldo, financia a longo prazo. Entrega imediata.

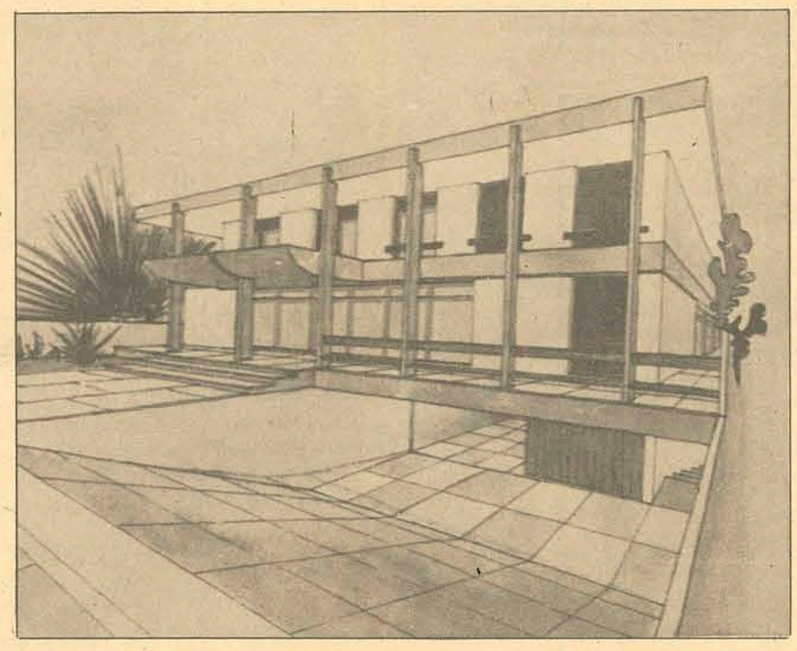

RUA ALAN KARDEC – PALACETE:
Vende, amplo e moderno palacete em local privilegiado, apresentando as seguintes dependência: suite, três quartos com ar condicionado e armários embutidos; dois banheiros em alto luxo; sala de estar íntima com excepcional vista para a Baía Norte. Espaçoso living; sala de jantar; lavabo; escritório; biblioteca; copa/cozinha; dispensa; grande área de serviço; lavanderia; dependência completa de empregada; garagem para dois automoveis; play ground; sistema de aquecimento a gás em todas as dependências; vidros fumê e paredes internas com massa corrida com pintura de latex. Esmerado acabamento aliado à perfeita técnica. Entrega em 180 dias. Aceita imóvel de menor valor como parte de pagamento e o saldo financia a longo prazo.

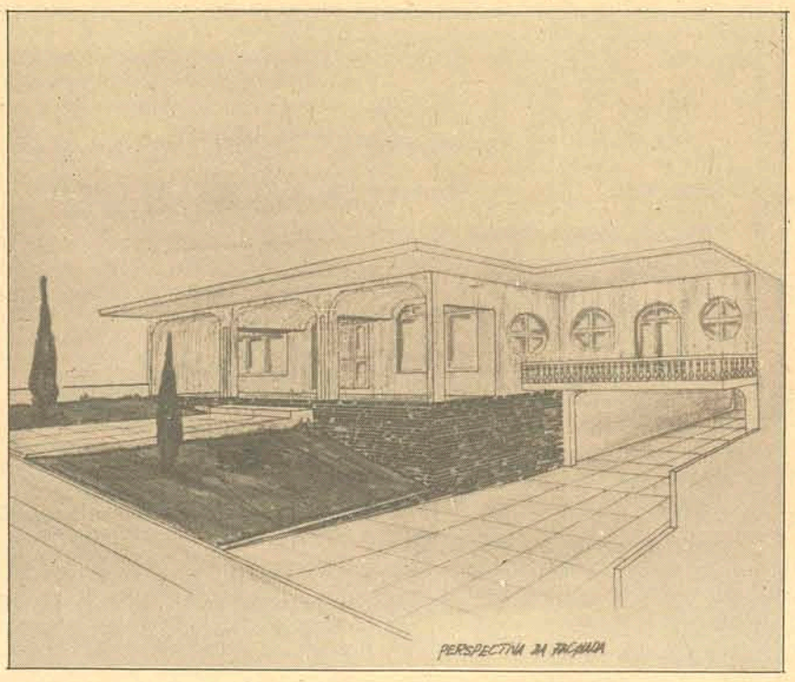

BAÍA NORTE – FINA RESIDÊNCIA:
Vende, espetacular residência em estilo mediterrâneo, situada em local nobre, com vista para o mar. Área construída de 527,00m2, dividindo-se em: três suites, acarpetadas e com armários embutidos; living; sala íntima; copa/cozinha; piscina; depedência completa de empregada; garagem para dois automóveis; play ground e jardins. Finíssimo acabamento: banheiros com azulejos coloridos e decorados até o teto; paredes em massa corrida com pintura de latex; vidros fumê em esquadrias de alumínio; aquecimento central a gás em todas as dependências, etc. Entrega em 180 dias. Aceita imóvel de menor valor como parte de pagamento, e o saldo financia a longo prazo.

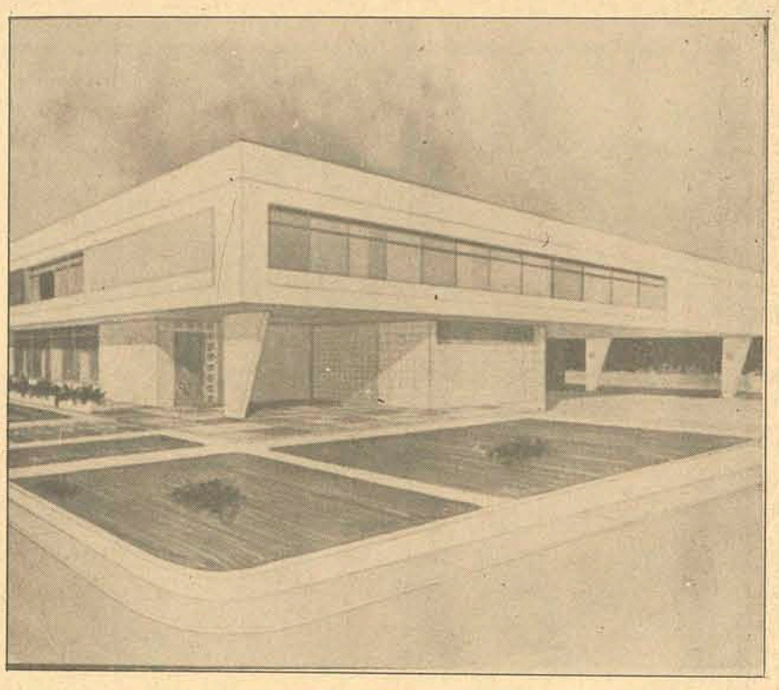

RUA ARISTIDES LOBO – RESIDÊNCIA :
Vende, esmerada residência com área aproximada de 310,00m2. Pavimento térreo; grande living; lavabo social; copa/cozinha; dependência completa de empregada; lavanderia; churrasqueira e garagem para dois automóveis. Pavimento superior: duas suites com ar condicionado; dois quartos; banheiros; hall social; ampla sala de estar íntima com vista para o mar; sacadas e jardins de inverno. Toda a construção em excepcional acabamento. Entrega em 90 dias. Aceita imóvel de menor valor como parte de pagamento e o saldo financia a longo prazo.

CONDOMÍNIO VILA RICA – APARTAMENTO:
Vende, excepcional apartamento, com 182,00m2 de área construída, situado em local privilegiado (Avenida Trompowski – Edifício Fernanda), tendo como acomodações: três dormitórios; dois banheiros em alto luxo, com azulejos coloridos e decorados até o teto; sala de estar; sala de jantar; copa/cozinha; área e hall de serviço; dependência completa de empregada e sacadas. Quartos com armários embutidos, de fino gosto; paredes com pintura em latex; etc. Ótimo acabamento. Entrega imediata. Aceita imóvel de menor valor como parte de pagamento, e o saldo, financia a longo prazo.

RIO TAVARES – TERRENO:
Vende, na Estrada Geral do Rio Tavares, fabuloso terreno para qualquer tipo de empreendimento, com área de 26.000,00m2. Financiado na totalidade.

VILA RESIDENCIAL – ITAJAI (SC):
Vende, vila residencial, localizada à Rua Olímpio de Miranda Júnior, em pleno coração da cidade. Tem como divisões: três quartos; dois banheiros; espaçoso living; hall social; enorme copa/cozinha; sala de estar íntima; varanda; escritório; biblioteca; dependência de empregada e ampla garagem. Excepcional terreno para incorporação. Totalmente financiado.

BALNEÁRIO DE CAMBORIÚ – TERRENO:
Vende, espetacular terreno situado à Rua 3.100, com aproximadamente 570,00m2. Localização privilegiada, sendo totalmente financiado.

ALAMEDA ADOLPHO KONDER – TERRENO:
Vende, excelente terreno com área de 440,00m2, e, especial localização. Totalmente financiado.

PRAIA DE JURERÊ – TERRENO:
Vende, excelente terreno com 450,00m2, localizado no Loteamento Praia do Forte. Financiado na totalidade.

CHÁCARA DE ESPANHA – APARTAMENTO:
Vende, à Rua Durval Melquíades de Souza, ótimo apartamento com: dois quartos; living; hall; copa/cozinha; área de serviço; banheiro e dependência completa de empregada. Rara oportunidade, pois, é totalmente financiado.

Acervo: Biblioteca Pública SC - Hemeroteca Digital Catarinense

O NATAL VEM AÍ!

COMPRE COM ANTECEDÊNCIA EVITANDO OS ATROPELOS DE ÚLTIMA HORA e

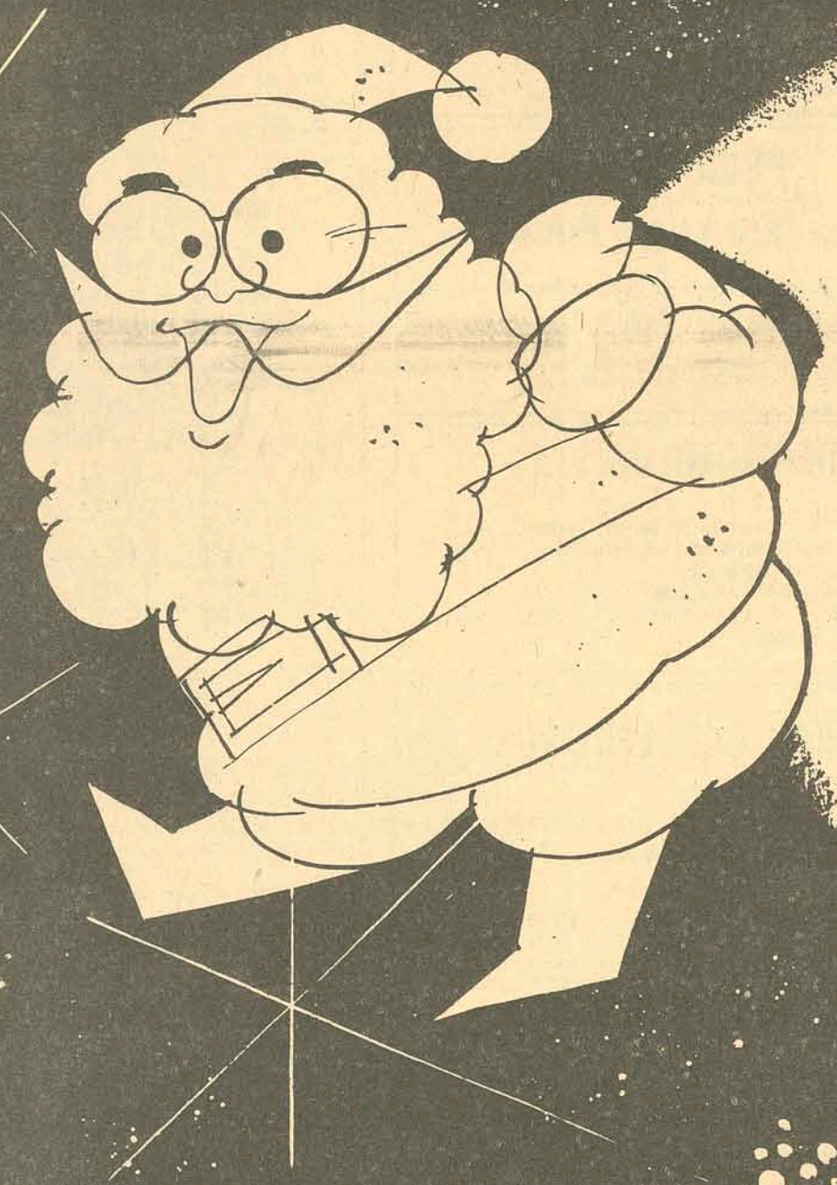

GANHE

3 VOLKS

E 3 TVS.

Sorteio 1º/12

QUEM ESPERA PARA COMPRAR
NUNCA COMPRA O QUE ESPERA!

1º PAGAMENTO SÓ EM JANEIRO!

LOJAS HM / Hermes Macedo S/A

DO RIO GRANDE À GUANABARA

Acervo: Biblioteca Pública SC - Hemeroteca Digital Catarinense

florisa

DEPARTAMENTO DE VEÍCULOS USADOS
Rua Santos Saraiva, Fones: 63-45,63-51 e 64-51
COMPRA-VENDE-TROCA-FINANCIA
VEÍCULOS SELECIONADOS, REVISADOS E EQUIPADOS.

Galaxie 500, mecânico, turquesa real 1972
Galaxie 500, mecânico, cinza c/preto 1968

Corcel GT, branco c/preto 1970
Corcel GT, cinza c/preto 1969
Corcel cupê, vermelho c/preto 1971
Corcel cupê, vermelho 1971
Corcel cupê, branco 1971
Corcel cupê, azul diplomata 1970
Corcel cupê, branco 1970
Corcel sedan, amarelo pop 1972
Corcel sedan, vermelho 1971
Corcel sedan, pérola 1970
Corcel sedan, azul claro 1970
Corcel sedan, marrom 1970

Opala sedan, branco 1972
Opala sedan branco 1971

Volks sedan bege 1972
Volks sedan, verde folha 1971
Volks sedan, vermelho 1971
Volks sedan, verde caribe 1968
Volks sedan, grenat 1963
Volks 4 portas, 1.600 1971
Kombi, azul pastel 1968
TC, vermelho 1970
Variant, bege 1970

DKW Vemag, gelo 1965
DKW Vemag, gelo 1960

Aero Willys, amarelo claro 1965
Rural, azul c/branco 1972
Rural, verde c/branco 1971

F–100 Pick up, marrom 1965
F–350, verde icaraí 1970
F–350, marfim c/verde 1964

GATÃO AUTOMOVEIS

Francisco Tolentino, 13 – Fone 29-80

Volks 1.500 Ocre Marajó "OK" 74
Volks 1.500 Branco Lotus "OK" 74
Kombi STD. Azul Caiçara "OK" 74
Corcel Cupê STD. Turqueza Royal 71
Variant Azul Diamante 71

EM FLORIANÓPOLIS

ALUGUE UM CARRO NOVO E DIRIJA-O VOCE MESMO

AUTO LOCADORA COELHO

RUA FELIPE SCHMIDT, 83

FONES: 2777 OU 2765

COMÉRCIO E AGÊNCIAS

C. RAMOS S.A.

VEÍCULOS NOVOS

Possuímos toda linha VW nas diversas cores 74

REVENDEDORES AUTORIZADOS VOLKSWAGEN
R. João Pinto no. 9 – Rua Cel. Pedro Demoro no. 1466
Fone 3641 – Fpolis – 6381 – Estreito.

VEÍCULOS USADOS

TL azul diamante 1970
Kombi azul diamante 1960
TL verde iguaçu 1971
SP 2 verde Hippie 1973

FINANCIAMOS SEU VEÍCULO ATÉ 40 MESES

Amauri VOLKSWAGEN

COMÉRCIO DE AUTOMÓVEIS

MAVERICK–Super - Bronze Fogo Metálico OK 1974
MAVERICK–Super Luxo - Azul Real Metálico OK 1974
MAVERICK–Super - Vermelho Cadmium OK 1974
MAVERICK–Super - Branco Nevasca OK 1974
MAVERICK–Super - Cinza Prata Metálico 1974
CORCEL COUPÊ STD - Vermelho Cadmium OK 1974
CORCEL COUPÊ STD - Vermelho Jambo OK 1974
CORCEL COUPÊ STD - Verde Mangueira Metálico OK .1974
CORCEL COUPÊ STD - Amarelo Tarumã 1972
CORCEL COUPÊ Luxo - Branco Everest 1972
CORCEL COUPÊ std - Azul Claro 1969

CAMINHÃO C–60 - Vermelho Jambo OK 1974
OPALA COUPÊ Especial - Cinza Camurça Metálico OK .1974
OPALA COUPÊ Especial - Azul Turquesa OK 1974
CHEVETTE - Ultra Verde - OK - 1974
CHEVETTE - Amarelo Caju - OK - 1974
CHEVETTE - Ultra Verde - OK - 1974
CHEVETTE - Azul Profundo - OK - 1974

POSSUÍMOS CARROS ZERO QUILÔMETRO DE QUALQUER MARCA
R. Gal. Gaspar Dutra, 90 – Estreito
Fones: 6632 e 6359
Florianópolis.

CERTIFICADO EXTRAVIADO

Foi perdido o certificado de propriedade do automóvel marca VOLKSWAGEN, ano 1972, motor BH-340.845 de propriedade do sr. WALDIR BAGGENSTOSS.
Joinville, 14 de novembro de 1973.

SIGA ESTA SETA. VOCÊ VAI ENCONTRAR O MELHOR FINANCIAMENTO E A MELHOR GARANTIA.

VEÍCULOS USADOS DE QUALIDADE

Departamento de Veículos Usados do seu Concessionário de Qualidade CHEVROLET

HOEPCKE VEICULOS S/A

RUA CONSELHEIRO MAFRA, 28
FONE 31-17

Volkswagen – Verde Folha 1969
Volkswagen TL – Azul Diamante – 1971
Volkswagen 4 Portas – B Ranco Lotus – 1969
Volkswagen TL – Branco Lotus 1970/71
Volkswagen – Verde Folha – 1969
Volkswagen – Vermelho – 1968
Chevrolet Opala – Vermelho Saturno – 1969
Chevrolet Opala – Verde Manaus – 1971
Ford Corcel – Branco Alpino – 1971
Ford Corcel – Amarelo Pop – 1972

JENDIROBA AUTOMÓVEIS LTDA.
R. Saldanha Marinho Esq. de João Pinto
FONES: 4673 – 2952

OPALA VÁRIAS CORES 1974
CHEVETTE VÁRIAS CORES 1974
DODGE 1.800 VÁRIAS CORES 1974
OPALA 1973
VARIANT 1971
TL 1.600 1971
..... LANCHAS FIBRA DE VIDRO VÁRIOS MODELOS

NÃO FECHAMOS PARA ALMOÇO
COMÉRCIO DE AUTOMÓVEIS, BARCOS
Financiamentos até 36 meses

CONSELHO REGIONAL DE CONTABILIDADE EM SANTA CATARINA
EDITAL DE CONVOCAÇÃO DE ELEIÇÃO

Pelo presente Edital, convoco todos os contabilistas registrados neste Conselho Regional de Contabilidade para a ELEIÇÃO que se realizaráno dia 28 do mês de novemb ro do ano de 1973, das 10 (dez) às 18 (dezoito) horas, perante às mesas eleitorais designadas, de números 1 (um) e 2 (dois), que funcionarão na sede deste Regio nal, à Praça Pereira e Oliveira, Edifício Ipase, 5o. (quinto) andar, nesta Capital. De acordo com as instruções transmitidas pelo Conselho Federal de Contabilidade, com exceção dos contabilistas residentes no Município de Florianópolis, que votarão diretamente na Mesa Eleitoral número 1 (um), na sede deste Regional, os demais contabilistas residentes nos diversos municípios que compõem o Estado de Santa Catarina, deverão votar por correspondência, conforme instruções que lhes estão sendo transmitidas por este CRC.SC., através do Ofício-Circular número 18/73 (dezoito barra setenta e três), de 5 de novembro de 1973. As vagas a serem preenchidas serão em número de 13 (treze) (seis efetivos e sete suplentes), sendo 4 (quatro) Contadores efetivos e 4 (quatro) suplentes, 2 (dois) Técnicos em Contabilidade efetivos e 2 (dois) suplentes, e ainda, 1 (uma) vaga de Técnico em Contabilidade suplente, face à lacuna que se verifica no corpo do Plenário do órgão. O voto é obrigatório, secreto, direto e pessoal, e ao contabilista, no ato de votar, lhe será exigida a apresentação da carteira profissional expedida por este Conselho, e o talão da anuidade relativa ao exercício em curso. Duas chapas obtiveram registro na Secretaria do Órgão, e que tomaram os números de 1 (um) e 2 (dois), conforme discriminação abaixo, e que, concorrerão à eleição a realizar-se em 28/novembro/1973.

CHAPA NÚMERO 1
PARA MEMBROS EFETIVOS
CONTADOR – Antônio Mendes de Souza – Reg. CRC.SC. 2.196
CONTADOR – Carlos Bonetti – Reg. CRC.SC. 0.273
CONTADOR – Gustavo Zimmer – Reg. CRC.SC. 0.182
CONTADOR – Osny Barbato – Reg. CRC.SC. 2.411
TEC.CONT. – Juari Bittencourt – Reg. CRC.SC. 3.050
TEC.CONT. – Neri Schütz – Reg. CRC.SC. 2.360
PARA MEMBROS SUPLETES
CONTADOR – Antenor Manoel Vieira – Reg. CRC.SC. 2.274
CONTADOR – Edson Carlos Teixeira – Reg. CRC.SC. 2.046
CONTADOR – Luiz Carlos Godinho – Reg. CRC.SC. 4.734
CONTADOR – Nicolau Haviaras – Reg. CRC.SC. 0.091
TEC.CONT. – Guido José Schmitt – Reg. CRC.SC. 5.059
TEC.CONT. – Valfrísio Lehmkuhl – Reg. CRC.SC. 3.676
TEC.CONT. – João Carlos Costa – Reg. CRC.SC. 5.800

CHAPA NÚMERO 2
PARA MEMBROS EFETIVOS
CONTADOR – Amaury Botto Guimarães – Reg. CRC.SC. 0.964
CONTADOR – Aécio Cabral Neves – Reg. CRC.SC. 0.009
CONTADOR – Ernani Cosme Glória – Reg. CRC.SC. 2.933
CONTADOR – Ivo Selva – Reg. CRC.SC 0.597
TEC.CONT. – Rodeval José Alves – Reg. CRC.SC. 3.714
TEC.CONT. – Dauri Losso – Reg. CRC.SC. 3.542
PARA MEMBROS SUPLENTES
CONTADOR – Osny Neves – Reg. CRC.SC. 0.776
CONTADOR – Sebastião Furtado Pereira – Reg. CRC.SC. 2.881
CONTADOR – Miguel Bento da Silva – Reg. CRC.SC. 2.999
CONTADOR – Bruno Mário Cechinel – Reg. CRC.SC. 0.863
TEC.CONT. – Hélio Salesbrum – Reg. CRC.SC. 4.199
TEC.CONT. – Narciso Adolfo Cechinel – Reg. CRC.SC. 4.036
TEC.CONT. – Evaldo Furtado – Reg. CRC.SC. 4.585

Florianópolis, em 12 de novembro de 1973
ANTÔNIO MENDES DE SOUZA
Presidente

CERTIFICADO EXTRAVIADO

Foi perdido o certificado de propriedade do automóvel marca DODGE 1800, ano 1973, motor 18B006813 de propriedade do sr. FERNANDO LUIZ FREITAS.
Joinville, 14 de novembro de 1973

CERTIFICADO EXTRAVIADO

Foi extraviado o certificado de propriedade de um veículo Aero Willys, ano 1963, cor verde, 6 cilindros, 90 Hp, Placa TB 3182, Motor B–3003428, Chassis– 3114503229, pertencente a Cia de Automóveis Sul Catarinense S/A.
Tubarão, 14 de outubro de 1973.

DECLARAÇÃO

ALOYSIO DA SILVA BRASIL, declara que extraviou o certificado de seu volkswagem, ano de fabricação 1972, motor M-BH. 362.459 – CH–BS. 198.483, com 52 HP, de cor Bege Claro, capacidade para 5 pessoas, de placa AA–4706.
Florianópolis, 14 de novembro de 1973.

DOCUMENTOS PERDIDOS

Foi extraviado o Certificado de Propriedade do veículo Dodge Dart, ano 1970, placas: AB-2730, no. motor BF-318AC02109, chassis 001364, pertencente a sra. Alice Thummel Kuerten.

CARTEIRA EXTRAVIADA

Foi perdida a Carteira Nacional de Habilitação, categoria Profissional, pertencente ao sr. Sargi Antônio Jaques.

VESTIBULAR 74

CURSO INTENSIVO
Matriculas Abertas no IPU
Manhã - Noite
Rua Irmã Benwarda, 3 - Florianópolis

CURSO DE FÉRIAS

PROGRAMAÇÃO DE COMPUTADORES
INÍCIO: 3/12/73
TÉRMINO: 28/2/74
HORÁRIO: TERÇAS E QUINTAS
TURMA MATUTINA: 8,30 às 11,30
TURMA NOTURNA: 19,00 às 22,00
VAGAS LIMITADAS.
COLOCAÇÃO PARA OS MELHORES CLASSIFICADOS
INSCRIÇÕES: PRAÇA XV No. 21 – 5o. andar – conjunto 504 (Edf. João Moritz).

ServoData
PROCESSAMENTO DE DADOS LTDA.

- DESPACHANTE SONAGLIO -

HERMINIO SONAGLIO & CIA. LTDA.
R. CEL. PEDRO DEMORO, 2157 - ESTREITO

encaminhamos carteira de motorista, identidade, passaporte, regs. no DNER, imposto sindical, atestados, certidões, fotocópias, fotografias, seguros total, incêndio e obrigatório, plastificações, instruções teóricas, maquina e volante, EMPLACAMENTOS , etc.
RAPIDEZ E EFICIÊNCIA.

MEDICOS

Dr. FELIPE FELICIO
PROCTOLOGIA
Estágio de 3 anos no Hospital de Ipanema da Guanabara
Dr. OTHMAR BAUER
PNEUMOLOGIA
Consultório: Rua Felipe Schmidt, 27
Ed. Dias Velho – 7o. andar – sala 714 .
Hora marcada no local das 14,30 às 18,30 horas.

PSICOLOGA

Dra. Vera Lucia Rocha

DIAGNÓSTICO PSICOLÓGICO DE CRIANÇAS E ADULTOS
ORIENTAÇÃO VOCACIONAL
SELEÇÃO PROFISSIONAL PARA FIRMAS.
Consultório – Rua Deodoro, 15
sala 202 Fone 4138 – Florianópolis, SC.

DERMATOLOGISTA

Dra. Maria Carmem de S. Santos Berber
Doenças na pele, couro cabeludo e unhas
Limpeza de pele, depilação
Consultas no período da tarde
Consultório: Rua Deodoro, 15 – s/202 - Fone 4138 – Florianópolis

JUNIOR CABELEREIROS

SENHORAS E CAVALHEIROS
Profissionais competentes trabalhando por sua beleza.
Rua: Coronel Colaço 62 – Tubarão.

EMPADAS JERKE

DE JOINVILLE, AGORA EM FLORIANÓPOLIS.
Rua Marcelino Simas, 321 – Estreito – Florianópolis.

ATENÇÃO PRAÇA JOINVILLE

SOLIMAR LTDA., comunica a distinta clientela que o senhor OSMAR C. FOSTER não mais é nosso REPRESENTANTE.
A DIRETORIA

CONFIDENCIAL

– Precisamos de pessoas com instrução ginasial e boa apresentação – Ed. Aplub – sala 126.

CONCURSO DE AGENTE FISCAL RODOVIÁRIO

Continuam abertas até o próximo dia 23, as inscrições ao Concurso Público de provas, destinado a prover 12 (doze) cargos de Agente Fiscal Rodoviário, PF-10, do Grupo Ocupacional Fisco, do Quadro Geral do Poder Executivo.

As inscrições poderão ser realizadas no ITAG, à rua Visconde de Ouro Preto 87, Fpolis, ou nas agências do BESC, localizadas em Criciúma, Tubarão, Blumenau, Joinville, Rio do Sul, Lages, Mafra, Porto União, Joaçaba, Chapecó, Itajaí, Curitibanos e São Miguel do Oeste.

Fonte do ITAG informa que a remuneração é de Cr$ 1.520,00 podendo ir além, conforme as vantagens que faz juz o cargo.

APARTAMENTOS NOVOS

APENAS 2 UNIDADES À VENDA. ENTREGA ATÉ O FINAL DO MÊS DE NOVEMBRO. PISO DE PARQUET, AZULEJOS DECORADOS ATÉ O TETO, NA COZINHA E BANHEIRO. ENTRADA FINANCIADA EM ATÉ 12 MESES E O SALDO EM 20 ANOS. TRATAR PELO FONE8 43-65.

TACOS a partir de 9,00 o m2
Madeiras de Lei em Geral.
Assoalho tipo Colonial.
MADEIRAS RIO BRANCO LTDA
Rua Max Schrann, s/no. –
Esq. c/ Jardim Atlântico
F ONE 66–09

EMPRESA AREIAS BIGUAÇÚ LTDA.

Estrada Tres Riachos - Biguaçú

Possue para pronta entrega, MEIA AREIA PARA TRAÇO e AREIA PARA REBOCO.
Informações à rua Padre Roma, 17.

TELEFONE

Firma estabelecida nesta Capital precisa comprar Telefone, interessados poderão se dirigir Edifício Dias Velho, 4o. and. sala 408.

VENDE-SE

Um maquinário completo para esquadrias ou Móveis. Tratar na Rua Jorge Mattos 166 – ITAJAÍ – SC.

APARTAMENTO NOVOS BAÍA NORTE

Vende-se no Edifício Condessa, apartamentos prontos. 3 quartos, sendo 2 com armários embutidos, sala com terraço, banheiro social todo azulejado, quarto de casal com banheiro privativo (suíte), copa, cozinha, dependência de empregada completo, duas garagens (box), todo de frente, vista para o mar área útil de 143m2. Entrada de apenas Cr$ 9.900,00, restante financiado. Tratar na Eletrolândia – Ed. Ipase – Térreo – Fone 3376 – Caixa Postal 322. Tratar com Adalberto.

VENDE-SE CASA

Vende-se casa em Canasvieiras, em terreno completamente gramado, toda mobiliada, bem localizada, três (3) quartos, e demais dependências.
Financiada em três (3) anos.
Tratar na Eletrolândia – Ed. Ipase – Térreo – Fone 3376 – Caixa Postal 322. Tratar com Adalberto.

IMOBILIARIA SERMAFEC LTDA

Rua: Cel. Pedro Demoro, 1966 – 3o. Andar – Conjunto 6
Fone: 6422 – EStreito – Florianópolis – Sta. Catarina.

VOCÊ – que deseja registrar sua firma...
VOCÊ – que tem uma casa para alugar...
VOCÊ – que tem uma casa para vender...
VOCÊ – que tem terreno e deseja construir...
VOCÊ – que necessita Orçamentos para construções...
VOCÊ – que necessita Orçamentos para reformas...
VOCÊ – que necessita de administração do seu imovel...
VOCÊ – que necessita fazer contratos de locação...
VOCÊ – que tem Imposto de Renda a declarar...
(INFORMAÇÕES GRATUITAS)
PROCURE NOSSO ESCRITÓRIO QUE LHE DARÁ TODA A ASSISTÊNCIA
JURÍDICA COMPLETA.

TERRENO

Vende-se um Terreno, pelo preço de ocasião, sito a Lagoa da Conceição, medindo 15x320, localizado na estrada geral, com fundos para praia, tratar com Sr. Dator José Costa, pelo fone 26-82.

LANCHONETE

Vende-se uma lanchonete situada na esquina da rua Presidente Coutinho com Otto Gama D'Eça. (Ao lado do novo Ed. do INPS). Tratar no local.

ALUGAM-SE APARTAMENTOS CENTRO FELIPE SCHMIDT COM 3, 2, 1 QUARTOS E DEMAIS DEPENDENCIAS

TRATAR:
RUA FELIPE SCHMIDT - 83
FONES: 2777 ou 2765

CONVITE PARA MISSA DE 7º DIA

A Turma Médica 1976, Diretório Acadêmico do Centro Biomédico e professores do Curso de Medicina, ainda consternados com o falecimento de TÂNIA MARA KUERTEN, convidam aos parentes e pessoas amigas para a Missa de 7o. Dia que mandarão celebrar dia 19 (segunda-feira), às 17 horas na Capela do Hospital de Caridade.

Acervo: Biblioteca Pública SC - Hemeroteca Digital Catarinense

«Afinal, um edificio com tudo o que se poderia imaginar, dentro e fora dele...»

EDEN II

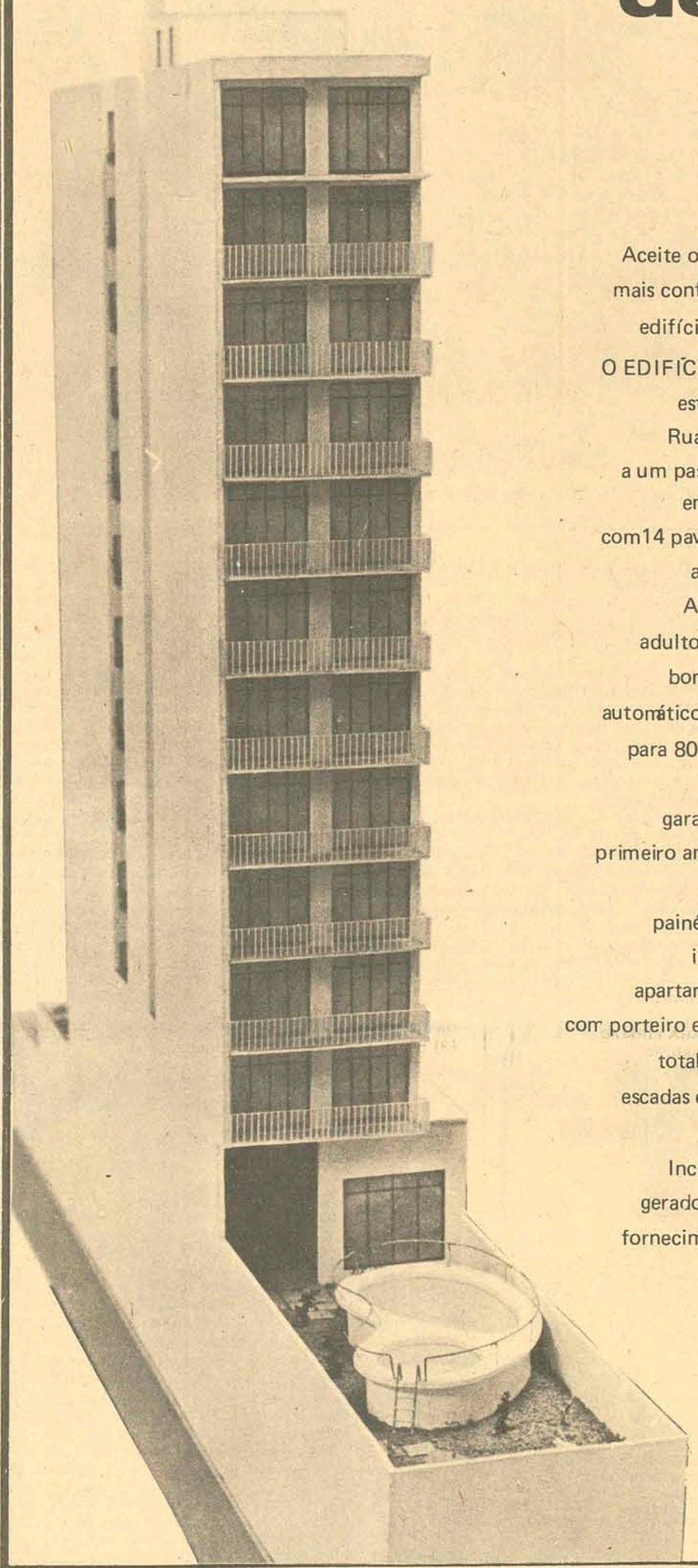

Aceite o prazer de morar no mais confortável e requintado edifício de Florianópolis.

O EDIFÍCIO MICHAEL EDEN II está localizado na Rua Felipe Schmidt, a um passo do centro da cidade, em área reservada, com14 pavimentos e um apartamento apenas por andar. Ampla piscina para adultos e crianças, dotadas de bombas de tratamento automático e cisterna com capacidade para 80 mil litros de água. Dois sub-solos para garagens e recepção no primeiro andar decorada em mármore nobre, estátuas e painéis, telefone e ligação interfônica com os apartamentos. Hall de entrada com porteiro eletrônico, sistema de segurança total contra incêndio com escadas externas e dois elevadores velozes de luxo. Incineradores de lixo e geradores próprios para total fornecimento de energia elétrica.

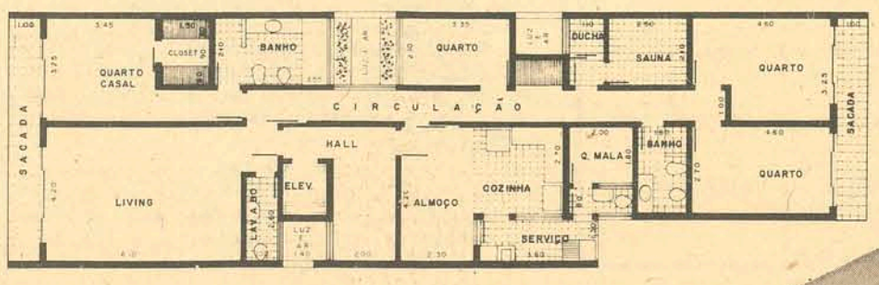

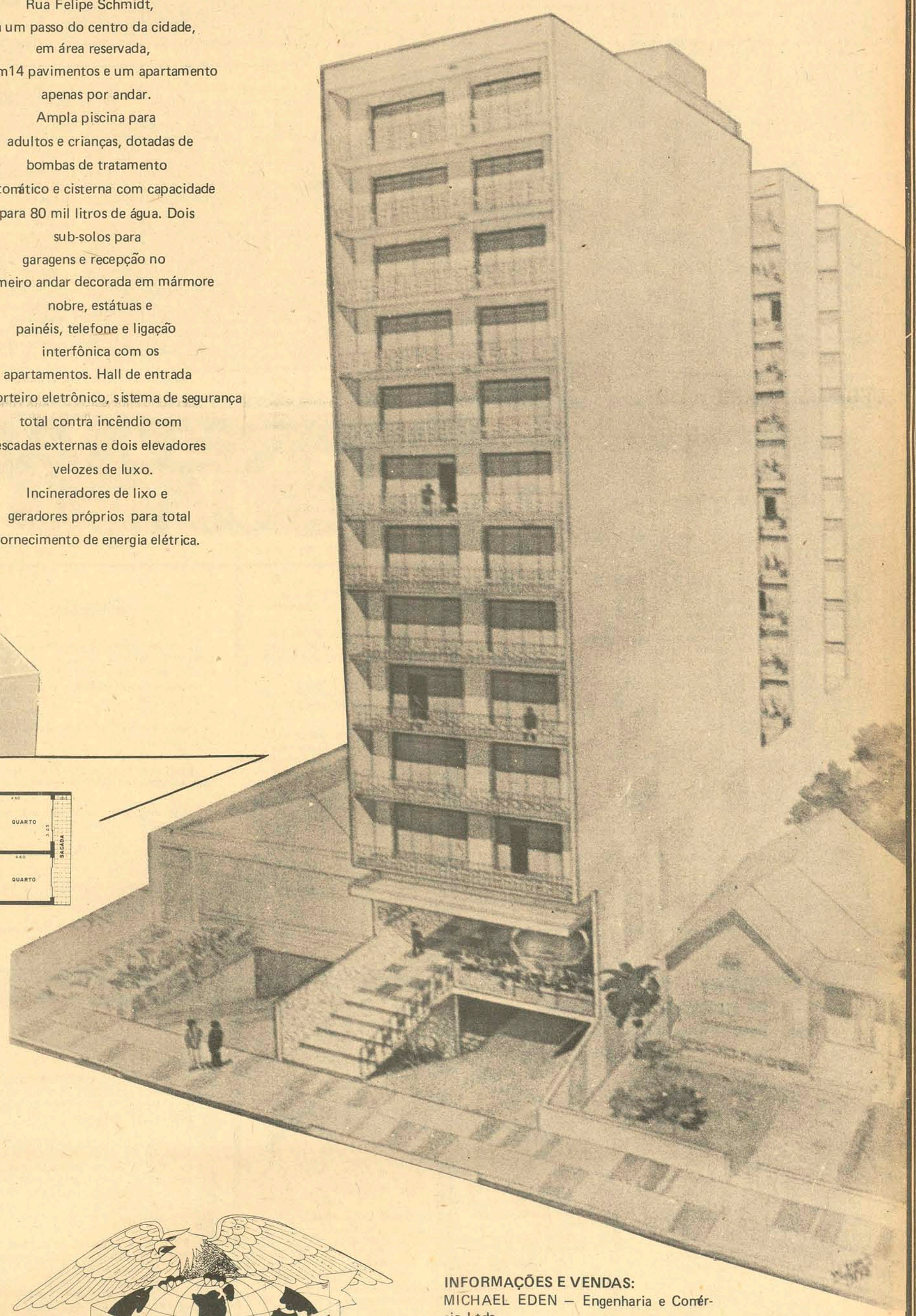

Os apartamentos do EDIFÍCIO MICHAEL EDEN II, com 246,70 m2 de área construída, dispõem de Suite para casal com closet decorado, 3 quartos com armários embutidos laqueados, 2 amplos banheiros com vitrôs de alumínio anodizado e azulejos decorados até o teto, Amplo living com painéis, Sala de jantar c/ espelhos, Sauna com ducha circular, Copa/cozinha com armários de fórmica, Área de serviço azulejada até o teto, Dependência completa de empregada, Garagem individual.

O acabamento do MICHAEL EDEN II é de alto luxo, com vidros rayban e fachadas em mármores travertine. Sacadas em todos os apartamentos, floreiras na fachada principal e fundos, paredes internas em massa corrida e pintura em latex. Carpetes de nylon e ar condicionado nas dependências principais. (quente e frio).

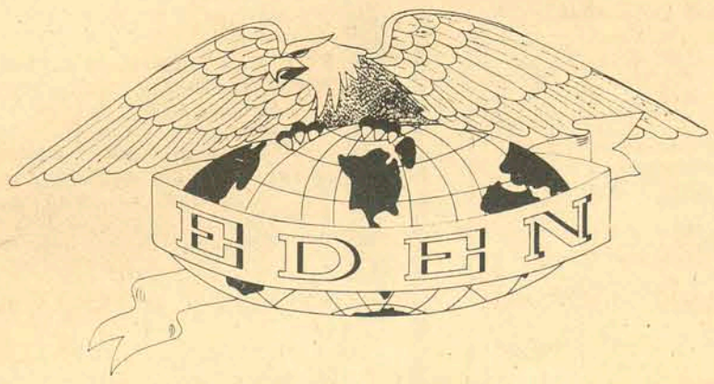

INFORMAÇÕES E VENDAS:
MICHAEL EDEN – Engenharia e Comércio Ltda.
Rua dos Ilhéus – Edifício APLUB – 10o. e 11o. andar. FONES: 41-41, 39-50, 24-81 e 45-50 – ou pela Caixa Postal 451
Florianópolis – Santa Catarina.

Acervo: Biblioteca Pública SC - Hemeroteca Digital Catarinense

É preciso calma para não morrer no mar

Para os casos em que não há guarda-vidas nas proximidades, as técnicas de salvamento, mesmo praticadas rudimentarmente, podem salvar alguém que esteja se afogando. Antes de qualquer providência, é preciso não se afobar.

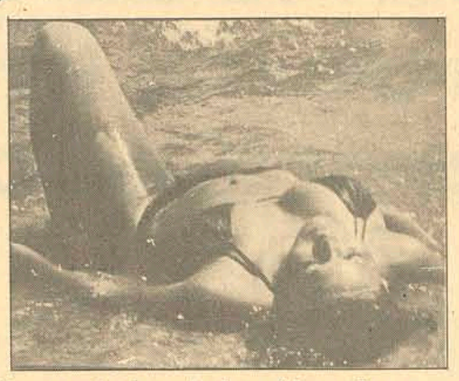

Mesmo nadando muito bem, é bom não se . . .

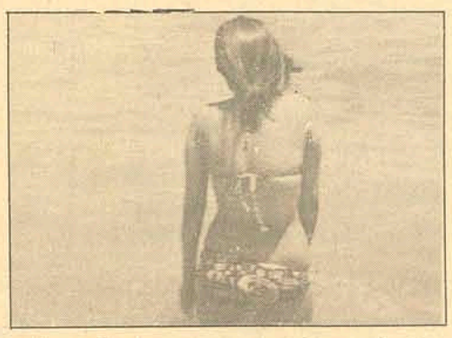

arriscar. O salvamento exige calma e técnica.

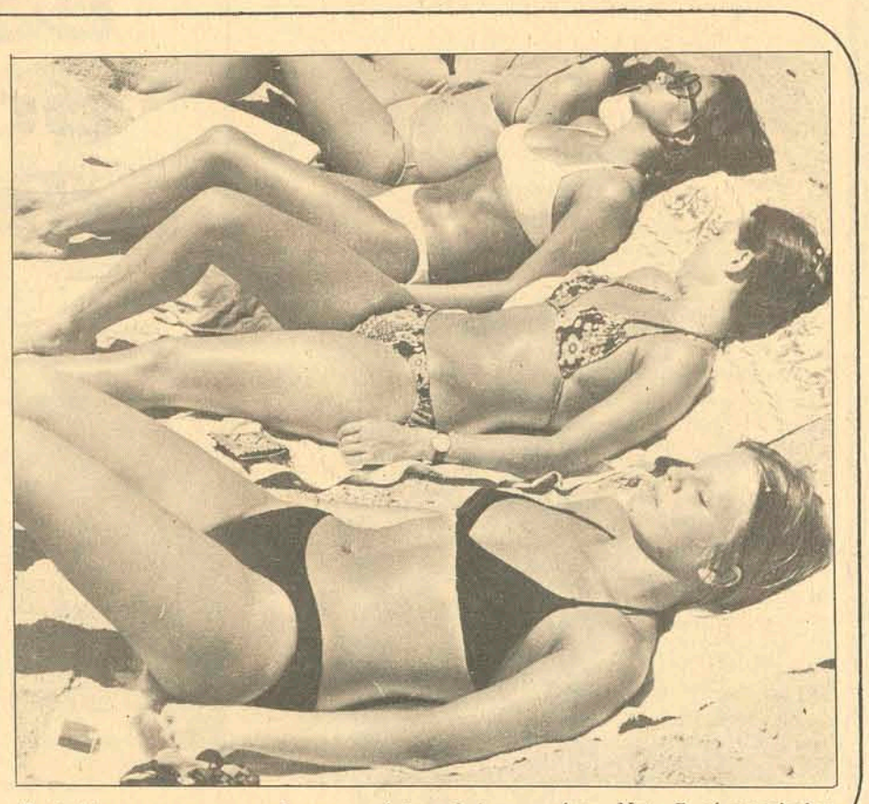

Praia é lugar para tomar sol ou, no máximo, brincar na água. Natação só em piscina.

Água rasa, mar calmo; mas de repente o homem se debate, geme, afunda. Pessoas tentam se aproximar para salvá-lo (mas não há tempo); outras apenas olham, sem presença de espírito para outra coisa que não olhar. Até que alguém se lembra de um grito.

– Guarda-vida!

Imediatamente a bulha se forma. Homens de calções pretos e camisetas brancas lançam-se à água, mergulham, e num instante o afogado está em terra firme, recebendo socorros de urgência. A sirene da ambulância soa de longe, e logo põem o afogado nos ombros e correm para ela.

– Será que ele vai viver? – quer saber um menino.

– Agora só depende dele mesmo – diz um guarda-vidas.

HORA DE BRINCAR

Segundo Vitor Wellisch, do Corpo Marítimo de Salvamento, as pessoas que tentaram se aproximar quando viram o afogamento estavam erradas; o certo, nesses casos, é mesmo chamar os guarda-vidas, que desenvolveram uma técnica especial de salvamento, sabem nadar com grande vigor e, sobretudo, conhecem o mar e suas armadilhas.

Quando é destacado para trabalhar num determinado ponto, o guarda-vidas tem logo a preocupação de saber se há correntes ou buracos. Em seu longo treinamento, ele aprendeu como se livrar dessas mortes que se disfarçam num mar de aparência muitas vezes calma, e também como tirar pessoas que caem nelas.

Se o mar está bravo, a preocupação não é tanta. Ele sabe que as pessoas quase nunca se arriscam, e são muito raros os casos de afogamento. O cuidado maior é quando o mar está calmo. É aí que o rapaz vindo do subúrbio ou do interior resolve mostrar às moças em volta que é o tal, e se afasta nadando, até sentir o cansaço.

Então, procura voltar, mas vê que nao pode: há uma correnteza impossível de adivinhar. Ele faz força, é bom nadador – já venceu correntezas em rios cheios na terra dele, não é uma coisa assim tão difícil. Mas logo descobre ser mais difícil do que supunha, e vê que nunca mais voltará à terra No entanto, continua forçando – se pedir socorro, o que as moças lá na praia vão pensar dele?

A morte seria certa se o guarda-vidas não estivesse olhando, já prevenido pela experiência de dezenas de casos semelhantes. O guarda-vidas aproxima-se por fora da corrente, aconselha-o a parar de nadar, relaxar, descansar, deixar-se levar um pouco. Se não é ouvido, só há um remédio: chegar por trás, dá-lhe um soco. Desacordado, é menos difícil livrá-lo da morte.

Mas há casos em que não há guarda-vidas por perto, e alguém, bom nadador, se sente obrigado a salvar alguém que esteja se afogando, principalmente se for um amigo.

Os guarda-vidas mais experimentados desaconselham a tentativa, achando que, mesmo nadando muito bem, a pessoa que não conhece as técnicas de salvamento arrisca-se a se afogar também – e os mortos serão dois, ao invés de um. No entanto, muitas vezes a prudência é impossível, ainda mais quando o afogado é uma pessoa que se quer muito.

HORA DE SALVAR

Para esses casos, há ensinamentos rudimentares que, se observados com muita calma, talvez possam conduzir a algum sucesso. O primeiro deles é justamente este: muita calma. O segundo é lembrar que o afogado é sempre um desesperado que se agarra a qualquer coisa que se aproxime, dando abraços às vezes mortais no pretenso **salvador**.

Quando o afogado perdeu os sentidos, o problema não é tanto. Mas quando está-se debatendo, qualquer tentativa de aproximação pela frente equivalerá a um suicídio. Se o afogado estiver afundando, a técnica consiste em se aproximar pelo fundo, empurrando-o para cima pelos pés. Se estiver na superfície, a aproximação deve ser feita sempre por trás.

O afogado deve ser rebocado de preferência pelo queixo, quando o **salvador** não tem muita experiência no assunto – e nesse casso é necessário que se nada de costas, mesmo porque não cansa muito. Também se pode rebocar por uma das mãos ou mesmo apoiando a mão no peito do afogado e comprimindo as costas dele contra o próprio peito.

Os afogamentos no mar, podem acontecer em toda a orla marítima de Santa Catarina.

A Joaquina é uma das praias mais perigosas que podem existir, devido à instabilidade da areia pois muitas vezes o banhista vai num determinado ponto num domingo e encontra a praia rasa e estável, e volta lá no outro domingo e a encontra funda ou cheia de buracos.

– Qualquer banhista que for à praia – diz Wellish – deve se instalar numa área que nós chamamos "de segurança", demarcada pelas bandeiras dos postos.

Um dos conselhos essenciais para quem vai à praia é nunca nadar ("natação é coisa para piscina", dizem os guarda-vidas), pois praia é lugar para tomar sol ou, no máximo, brincar na água, sem sair do raso, dando um ou outro mergulho ali mesmo, para refrescar. Para os que não são capazes de seguir esses conselhos, é indispensável um bom conhecimento do mar.

Por exemplo: com uma simples olhada saber se a praia está rasa ou funda; se há buracos (ou valões); se há correntezas. Os valões se conhecem pela coloração da água, que fica mais escura. Além disso, quando há um valão a espuma se forma perpendicularmente à areia, quando normalmente ela é paralela à areia.

Numa praia rasa, as ondas se quebram desde longe, e a espuma é muito larga, formando-se numa distância que nem os mais potentes arremessadores de molinete conseguem vencer para chegar à parte funda onde ficam os peixes.

Ainda segundo Wellish, o essencial para qualquer nadador que se sentir apanhado por uma correnteza é não perder a calma, não nadar contra ela: não há quem consiga vencer a correnteza marinha "no peito e na raça". É recomendável nadar de costa ou "de cachorrinho", pois assim a pessoa não se cansa. E não ficar com medo por se sentir arrastado.

Se houver guarda-vidas por perto, ele logo verá o perigo e providenciará o salvamento. Se não houver, é recomendável a pessoa procurar chegar à borda da corrente, nadando em ângulo oblíquo. Quando se sentir quase fora dela, fazer um esforço maior para sair, e, depois de sair, nadar calmamente para a praia, aproveitando o impulso das ondas – nunca fazendo força.

– Mas o essencial – lembra Wellish – é não se meter em aventuras pelo mar a dentro. Se a pessoa não conhecer bem o mar e se não houver guarda-vidas por perto, é certo que as estatísticas dos mortos por afogamento ganharão mais um número.

Brognoli Imóveis

ADMINISTRAÇÃO E VENDAS
Rua José Cândido da Silva no. 721 – Continente
SEDE PRÓPRIA
ESTACIONAMENTO PARA CLIENTES
Rua Nunes Machado no. 17 – 1o. andar – ilha
fones: 6462 – 6616 – CRCI 1950

VENDE

644 – casa de alvenaria – rua Euclides Machado, 3 quartos, sala, copa, cozinha, banheiro, garagem, c/86m2. – 95.000,00.
643 – casa de madeira – rua Afonso Pena, c/4 quartos, sala, copa, cozinha, banheiro, garagem e terreno c/472 m2. – 60.000,00.
595 – casa de alvenaria – rua Tavares Sobrinho, Itaguaçu, c/2 quartos, sala, copa, cozinha, banheiro e terreno c/376m2. – 65.000,00.
635 – casa de praia, Sto. Antônio de Lisboa, c/terreno 366m2., ótima localização – 30.000,00 a vista ou 40.000,00 a prazo.
646 – casa mista, rua Virgulino Ferreira de Souza, c/ 3 quartos, sala, copa, cozinha, banheiro, garagem – 45.000,00 – financiada, aceita Wolks de entrada.
632 – casa de alvenaria – rua São Vicente de Paula, c/ 4 quartos, sala, copa, cozinha, banheiro, varanda – 80.000,00 a combinar.
650 – casa de alvenaria, rua Aracy Vaz Callado, c/ 2 quartos, sala, cozinha, banheiro – 42.000,00.
538 – casa de alvenaria, rua Vicentina Goulart, c/3 quartos, 3 salas, banheiro social, dep. empr., cozinha, área de serviço, garagem – 110.000,00.
651 – casa mista, rua Andrelino Natividade da Costa – Bairro de Fátima, c/2 quartos, sala, copa, cozinha, banheiro, garagem – 55.000,00.
649 – terreno, rua Leoberto Leal – Agronômica – área de 4.914m2. – 65.000,00.
629 – terreno, rua Gaspar Dutra, totalmente plano c/4 casas – área 925m2. – 280.000,00.
628 – loteamento Jardim Cidade Florianópolis – lotes a 6.000,00 a vista ou 8.000,00 a prazo.
647 – terreno, rua Teofilo de Almeida – BomAbrigo – área 335m2. – 36.000,00.
638 – terreno – Afonso Pena, c/432,00m2., ótima localização, – 20.000,00.

ALUGA

Rua Abel Capela, c/3 quartos, sala, copa, cozinha, 2 banheiros, garagem, lavanderia, jardim de inverno, terraço, dep. empr.
Rua Henrique Valgas, c/3 quartos, sala, copa, cozinha, banheiro, área de serviço, dep. empr. e garagem.
Rua Felipe Schmidt – Ed. Dias Velho, Apto. c/ 2 quartos, sala, cozinha, banheiro, área de serv. dep. empre. – 1.200,00.

Rua José Cândido da Silva 721 - Continente
Rua Nunes Machado 17 – 1o. andar – ILHA
Fones 6462 – 6616 – CRCI 1959

PREDIAL IGUAÇU

RUA TENENTE SILVEIRA, 105 - FONE 4364 CRECI 788/9

Vende

APARTAMENTO

ED. ITAGUAÇU – Coqueiros, c/2 quartos c/armário embutidos, sala c/synteko, BWC social, área de serviço. Ref. 32

ED. MARCARIDA – Centro – 3 quartos, BWC social, living e sala de jantar, cozinha, dep. empregada completa. Ref. 3

ED. OÁSIS – Camboriú – 3 quartos, living e sala de jantar conj., dep. empregada c/BWC, área de serviço, BWC social terraço de frente p/o mar. Ref.

Apto. central c/garagem. Finamente decorado. Todo atapetado c/extra naylon, cortinas e armários embutidos. São 3 quartos – amplo living c/sacada – BWC social c/box e azulejo colorido até o teto, cozinha c/armário americano, piso paviflex e azulejo colorido até o teto – dep. empregada – área de serviço, ampla garagem.

Ed. Brigadeiro Fagundes c/amplo living, 3 quartos BWC social c/box e azulejo colorido até o teto cozinha c/armário americano – área de serviço, dep. empregada.

CASA

RUA CAP. ROMUALDO DE BARROS, c/3 quartos, living, cozinha c/piso vitrificado, BWC social completo, abrigo p/carro. Ref. 12

RUA VEREADOR BATISTA PEREIRA – Es treito c/4 quartos, copa, cozinha c/armários americano e pia de mármore, Hall de entrada, living, 2 BWC sociais, taco com synteko. Ref. 4

RUA DES. PEDRO SILVA – COQUEIROS, com living e sala de jantar conj., 3 quartos BWC social completo, cozinha, dep. empregada, área de serviço c/tanque, entrada p/carro. Ref. 2

LAGOA DA CONCEIÇÃO – living c/barzinho, sala de jantar c/armário embutido, cozinha, 4 quartos, 1 BWC social e 2 privativos, jardim de inverno. Ref. 18

RUA JOAQUIM MARGARIDA – CENTRO, com 3 quartos, living e sala de jantar conjugada, cozinha, BWC social. Ref. 24

RUA ANTONIO HULSE – Tubarão c/3 quartos, sala de jantar, copa, cozinha c/armário americano, pia, dispensa, garagem, churrasqueira, lavanderia, BWC social. Ref. 15

RUA GAL. ESTILAC LEAL – COQUEIROS, c/2 quartos, sala, cozinha, BWC social, abrigo p/carro e um pequeno quintal. Ref. 33

RUA ANTONIA ALVES – Itaguaçu, c/3 quartos, BWC privativo, armários embutidos, living, lavabo social, escritório c/lavabo, cozinha c/armário americano e fogão embutido na parede. Ref. 19

RUA HERMANN BLUMENAU – Centro c/4 quartos, living, sala de jantar, cozinha, BWC social, dep. empregada completa.

PRÉDIO

RUA SALDANHA MARINHO – Centro c/3 quartos, sala de estar e jantar conj., quarto de costureira, BWC social e de empregada, área de serviço, cozinha, 3 salas c/BWC no andar térreo. Ref. 14

TERRENOS

ESTRADA GERAL DE CANASVIEIRAS – Com área de 8.184m2. Ref. 30

JARDIM SANTA MÔNICA – Trindade com área de 360m2. Ref. 26

PRAIA COMPRIDA – Santo Antônio de Lisboa, área de 26.680m2. Ref. 22

RUA JOÃO MOTTA ESPEZIM – Saco dos Limões, com área de 500m2, incluindo 2 casas antigas. Ref. 9

RUA JOSÉ DE ALENCAR – Coqueiros área de 287,50m2. Ref. 1

BR – 101 – TIJUQUINHAS, área de 64.000m2. Ref. 28

BALNEÁRIO DE CAMBORIÚ – LOTEAMENTO, frente para o mar. Perto do Hotel Ficher.

Aluga

APARTAMENTO

~~Rua Felipe Schmidt – Ed. MARGARIDA c/amplo living, 3 quartos, BWC social c/azulejo dec. até o teto, cozinha com pia inox e armário em fórmica, dep. empregada completa.~~

~~Rua Felipe Schmidt, ED. COMASA – c/3 quartos c/armários embutidos, living, com armário embutido, BWC social completo, área de serviço.~~

CONJUNTO

ED. COMASA – Rua Felipe Schmidt sala com área de 35m2, cozinha, BWC.

Casa de Veraneio, Mobiliadas, frente para o mar, na Lagoa da Conceição, com 4 quartos, sala de jantar, sala de almoço, cozinha, BWC social e privativo, dep. empregada, garagem.

Casas de Veraneio em Canasvieiras, mobiliadas, com 3 quartos, living, cozinha, BWC social e Abrigo para carro.

Rua Conselheiro Mafra, comárea de 100m2 (LOJA)

Rua Felipe Schmidt, Ed. Margarida com amplo living, 3 quartos, BWC social c/azulejo dec. até o teto, cozinha c/pia inox e armário em fórmica, dep. empregada. (APTO.)

LOJA

Rua Alte. Lamego, com área de 32m2, BWC e porta de aço gradeada.

Ainda é tempo de v. fazer parte dos 10 mais de Florianópolis.

PROCURE-NOS, MANTEMOS PLANTÃO DIÁRIO NO LOCAL, OU EM NOSSOS ESCRITÓRIOS. FAÇA PARTE DO GRUPO DOS 10 MAIS.

RESTAM 5 APARTAMENTOS NO MODERNO ED. CARAVELLE.
FICA NUMA DAS MELHORES LOCALIZAÇÕES DE FLORIANÓPOLIS, TRANQUILA E PRÁTICA NA PRAIA DE COQUEIROS. OS APARTAMENTOS SÃO DE LINHAS ATUAIS, COM UMA DISTRIBUIÇÃO PROJETADA PARA O CONFÔRTO DE SUA FAMÍLIA. TEM HALL, SALA 2 DORMITÓRIOS, 2WC, COZINHA DEPENDÊNCIA DE EMPREGADA, ÁREA DE SERVIÇO, GARAGEM ESPAÇOSA, E SACADA.
O ACABAMENTO É DE 1ª COM AZULEJOS DECORADOS ATÉ O TETO, NA COZ, E BWC, OS PISOS EM CERÂMICA VITRIFICADOS, PINTURA EM LATÉX, VENEZIANAS EM MADEIRA DE LEI.

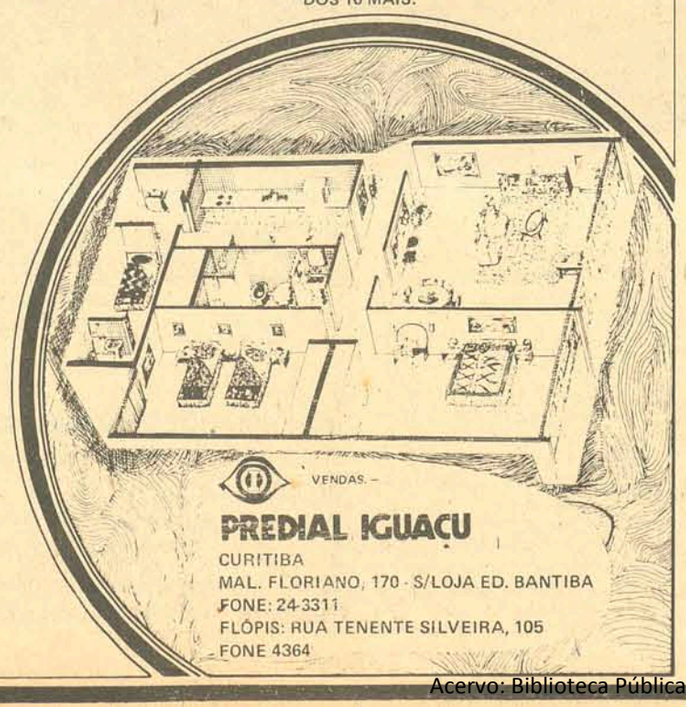

VENDAS. –
PREDIAL IGUAÇU
CURITIBA
MAL. FLORIANO, 170 - S/LOJA ED. BANTIBA
FONE: 24-3311
FLÓPIS: RUA TENENTE SILVEIRA, 105
FONE 4364

Bahia Norte, r. Rui Barbosa, Ed. Condessa. Seu novo endereço.

O ED. CONDESSA, PRONTA ENTREGA, NUMA DAS MELHORES LOCALIZAÇÕES DE FLORIANÓPOLIS, NA BAHIA NORTE. À RUA RUI BARBOSA, AO LADO DO COUNTRY CLUB. PERTINHO DO MAR.

SÃO 2 BLOCOS DE 3 ANDARES COM 12 APARTAMENTOS AMPLOS E MODERNOS, COM UMA DISTRIBUIÇÃO PROJETADA PARA O CONFÔRTO DA SUA FAMÍLIA. TODOS TEM 3 DORMITÓRIOS, LIVING, COZINHA, 3 BWCs SENDO UM PRIVATIVO, ÁREA DE SERVIÇO E DEP. DE EMPREGADA. MAIS SACADA E GARAGEM PARA 2 CARROS, ESPAÇO DE SOBRA

O ACABAMENTO É EXCELENTE, COM AZULEJOS DECORADOS ATÉ O TETO NOS BWCs SOCIAL PRIVATIVO E OCOZINHA ÁREA DE SERVIÇO EM BWC DE EMPREGADA COM AZULEJOS BRANCOS ATÉ 1/2 PAREDE, PISOS EM TACOS DE 1ª QUALIDADE E CERÂMICA. VITRIFICADA, O HALL É EM MÁRMORE COM ESCADARIAS EM MARMORITE E ÁREA DE PILOTIS E SACADA COM TIJOLEIRA VITRIFICADA. A PINTURA É EM LATÉX, COM LOUÇAS SANITÁRIAS EM COR NOS BWCs SOCIAL E PRIVATIVO. BONITO POR DENTRO E POR FORA.

INCORPORAÇÃO. – Dr. JOSÉ CARLOS DAUX.

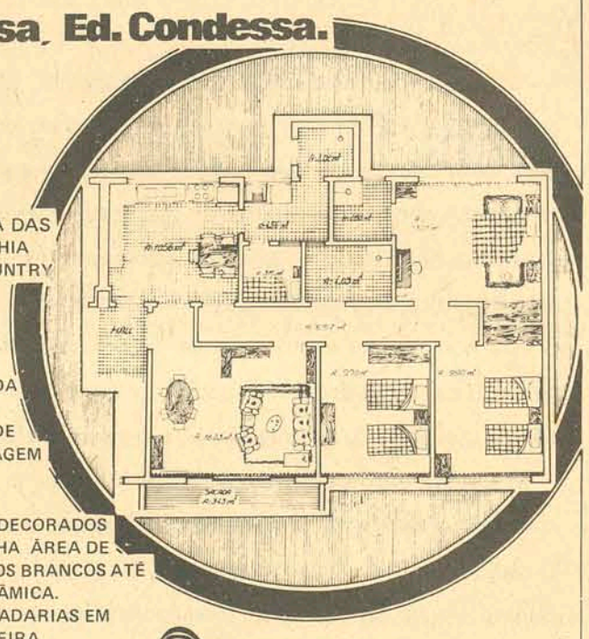

VENDAS. – EXCLUSIVIDADE
PREDIAL IGUAÇU
CURITIBA: R. MAL. FLORIANO, 170
S/LOJA – FONE 24-3311
FLORIANÓPOLIS: R. TENENTE SILVEIRA, 105
FONE 4364

Acervo: Biblioteca Pública SC - Hemeroteca Digital Catarinense

Onça dilacera piloto

Informações chegadas a Belém do Pará revelam que foi finalmente encontrado, dilacerado e já em estado de decomposição o corpo do piloto Augusto Cercavin, da empresa Real Taxi Aerovias, que desapareceu domingo passados nas matas próximas a Itaituba, quando tentava socorrer seu colega Joseval Gomes dos Santos, forçado a fazer um pouso de emergência, com dois passageiros nas margens do rio Jamancin. Na opinião dos mateiros que encontraram o corpo, o piloto deve ter sido morto por uma onça, já que foram encontrados ferimentos evidentes, provocados possivelmente por um animal de grande porte.

O cadáver foi transportado para Santarém onde vai ser examinado por médicos legistas para que seja determinada a causa da morte. A hipótese inicial do acidente foi afastada, porque o avião de Cercavin foi encontrado intacto, pousado numa pista de emergência construída pelo Batalhão de Engenharia de Construções. Ele aterrisou ali para prestar socorro ao seu colega Joseval Gomes dos Santos, que fez um pouso forçado seguindo as suas instruções às margens do rio Jamancin.

Acredita-se que Cercavin tenha procurado encontrar o colega por terra e acabou se perdendo nas matas de Itaituba, onde deve ter sido atacado pela onça. Seu corpo apresentava ferimentos maiores no peito e nos braços. Eram marcas profundas, semelhantes as produzidas pelas garras de um animal de grande porte.

O piloto Cercavin era natural de Londrina, Paraná, e estava há vários anos em Santarém trabalhando na Real Taxi Aerovias. Era profundo conhecedor da região principalmente a rota Santarém–Itaituba.

Jesus rouba cofres de igrejas

Ficar rico, é pensamento de uma grande maioria. Alguns na verdade conseguem, mesmo quando não tenham nascido em berço de ouro, ganho na loteria esportiva ou na loteria federal. Mas Jesus (Cristiano de Jesus) resolveu se transformar em rico, aproveitando-se principalmente das igrejas.

Cristiano estava há vários dias sentando na soleira do seu barraco, numas malocas situadas nas proximidades do bairro Jabaquara–São Paulo. Matutava sobre uma maneira de conseguir dinheiro, pois "trabalhar ele não gostava". Era dos tais que andava por muito tempo procurando por todos os meios o "homem que havia inventado o trabalho" pois segundo dizia, iria acabar com a vida do "inventor" para que a sua vida se tornasse um mar de rosas. De tanto matutar, pensar, resmungar, Cristiano, encontrou várias maneiras de se não ficar totalmente rico, pelo menos ter uma vida um pouco melhor, comprar um carro pelo menos para impressionar os vizinhos.

Resolveu então que a melhor fórmula era mesmo recolher dinheiro no interior de igrejas. Começou a executar os planos, e assim várias vezes por dia, frequentava a igreja de São Judas Tadeu, no bairro Jabaquara, notando que era intenso o movimento de devotos, e também ficou ciente de que não havia qualquer policiamento. Mas, acontece que ali, o dinheiro depositado pelos devotos cai no interior dos cofres existentes defronte as imagens.

Como tirar o dinheiro dos cofres, pensou Cristiano? Pensou, pensou, e acabou concluindo por um modo bastante fácil, e quiça rendoso. Afinal meu sobrenome é Jesus, e na certa o meu homônimo não vai querer me condenar por tirar alguns trocados diariamente dos cofres.

Voltou para casa, sentou-se na soleira, e ao erguer a vista, notou dependurado no telhado, um arame de cobre com uns 40 centímetros de comprimento. Nisto um estalo na cabeça de Cristiano: "Apanhou o arame, colocou piche numa das pontas, introduzo no cofre, e o dinheiro vai devagarinho vindo para os meus bolsos".

Resolveu descansar naquela noite para estar mais calmo no dia seguinte. Às 7 horas, de arame em punho, untado com piche escondido sob o paletó, caminhou para a igreja. Ali chegando benzeu-se, e foi direto ajoelhar-se defronte a imagem do padroeiro, onde estava o maior cofre. Os outros iam e vinham e Cristiano, sempre na mesma "rezando". Vez por outra os devotos notavam seus movimentos, até que um deles se aproximou calmamente, e viu quando ele retirava do cofre o arame, que tinha na ponta colada uma nota de Cr$ 100,00. Deu o alarme e imediatamente vieram todos, inclusive o que havia colocado a nota. Prenderam Cristiano e o levaram até o distrito. Ali confessou tudo e foi autuado em flagrante. Ao confessar disse para o delegado: "Imagina doutor, meu sobrenome é Jesus, e jamais imaginei que um dia, o outro Jesus, viesse a provocar minha prisão. Agora não fico rico, e ainda descobrem o meu golpe".

Choque violento derruba poste

Uma colisão e uma agressão foram as ocorrências registradas pela Delegacia de Segurança Pessoal em Florianópolis. A colisão ocorreu na avenida Rubens de Arruda Ramos, quando o Volkswagen placas AB–5315, dirigido por Edison Francisco Domingos, bateu violentamente contra um poste de iluminação pública, derrubando-o nas proximidades da praça Lauro Müller causando ferimentos na sua acompanhante Maria Salete de Bem, 19 anos, solteira, estudante, que foi transportada para o hospital Celso Ramos. Após medicada foi para sua residência.

AGRESSÃO

Demetrio Kotzias, que reside à rua Esteves Junior, compareceu a Dsp comunicando aos agentes de plantão, que quando transitava pela praça Pereira Oliveira, quase foi atropelado por um ônibus da "Tridadense", dirigido pelo motorista Neri Ernestino dos Santos. Acrescentou que inclusive os passageiros chegaram a gritar diante do perigo. Após, o motorista parou o coletivo, e portando um porrete quis agredir a quase vítima de atropelamento.

Ventos causam naufrágio

O pesqueiro "Líder" naufragou na madrugada de ontem na praia do Segredo, litoral do Espírito Santo, ao norte de Regência e proximidades da foz do rio Doce, a 190 quilômetros de Vitória. Segundo informações da capitania dos portos o naufrágio foi provocado pelos fortes ventos que levaram o pesqueiro a praia e mais tarde o destruiu.

Os 11 pescadores foram salvos por moradores de Regência, e não há qualquer vítima. Segundo informações colhidas dos tripulantes o pesqueiro se aproximou muito da praia e não resistiu as fortes ondas, provocadas pelo encontro do mar com o rio Doce.

COMUNICAÇÃO

A Companhia Catarinense de Águas e Saneamento – CASAN – comunica aos seus usuários que ampliou o horário de atendimento ao público para o pagamento de faturas na sua Filial, à Rua Saldanha Marinho, 13, passando a ser das 8 às 12 horas e das 13 às 18,30 horas, de segundas às sextas-feiras.

A GERÊNCIA

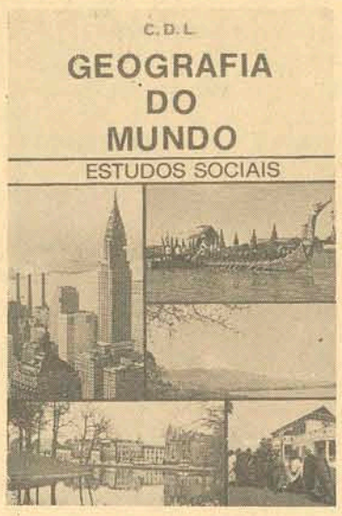

nas **Bancas**

Poster Contigo
CAPRICHO
Coquetel Gordo
MANCHETE
Hist. Universal
Dicionário Ilust.
VISÃO
CLAUDIA
Povos & Países
OPINIÃO

A.GONZAGA — A. GONZAGA S.A. — CRCI Nº 1 — A.GONZAGA

MERCADO IMOBILIÁRIO

VENDE-SE NA ILHA RESIDENCIAS E APARTAMENTOS

EDIFICIO CARLOS TAULOIS – Rua Tenente Silveira:– Apartamento com linda vista para a baía norte, com garagem. Ótimo preço. Parte financiada.

APARTAMENTO NO EDIFÍCIO DANIELA – RUA ANITA GARIBALDI:– Com 3 quartos, living, copa-cozinha, banheiro social, quarto de empregada com banheiro, garagem e área de serviço. 120,00m2.

SOLAR DONA MARTHA – RUA ESTEVES JUNIOR:– Apartamento com 119,00m2., 3 dormitórios, living, banheiro social, cozinha, armários embutidos. Pode ser financiado pela Caixa Econômica Federal.

SOLAR DO KASTELLORIZON Av. OTTON GAMA D'EÇA – Apartamento no 3o. andar, com 3 quartos, living, copa/cozinha, área de serviço e dependência completa de empregada. Todo acarpetado.

Apartamento no Edifício Brigadeiro Fagundes, com living, 3 dormitórios, copa-cozinha, banheiro social, área de serviço e dependência completa para empregada. Ótimo preço.

CONJUNTO VILLA RICA – AVENIDA TROMPOWSKY: Apartamento com área de 182,00m2, 3 dormitórios, living, sala de jantar, copa, cozinha, dois banheiros, dependência de empregada. Garagem individual. Cofre embutido. Piscina. Salão de festas. Parte financiada pela Província.

EDIFÍCIO NA RUA FELIPE SCHMIDT BEM NO CORAÇÃO DA CIDADE
Plantas e melhores informações em nossos escritórios.

SERVIDÃO JOÃO COSTA, AGRONÔMICA
Duas casas de madeira situadas na Servidão João Costa, Agronômica, com 100,00m2 de área construída, por apenas Cr$ 30.000,00, com Cr$ 20.000,00 de entrada e o saldo em 10 parcelas de Cr$ 1.000,00.
NEGÓCIO URGENTE.

EDIFÍCIO PRAÇA XV – CENTRO:– Apartamento com quarto, sala, banheiro e cozinha. Cr$ 40.000,00. Parte financiada.

EDIFÍCIO CARLOS TAULOIS – RUA TENENTE SILVEIRA:- Duas amplas salas (na sobre loja), com garagem. Ótimo preço com parte facilitada.

RUA FELIPE SCHMIDT
Edifício de Esquina na Rua Felipe Schmidt: Ótimo preço. 400m2 de área construída. Bom ponto para bar ou restaurante.

CENTRO EXECUTIVO MIGUEL DAUX: – RUA ANITA GARIBALDI – Ampla sala bem arejada, com 62,70m2. Boa para consultório ou escritório. Parte facilitada.

Edifício ARTHUR – Rua Felipe Schmidt.
APARTAMENTO COM QUARTO, SALA, COZINHA E BANHEIRO, 8o. ANDAR, LINDA VISTA PANORÂMICA
Preço: Cr$ 35.000,00

RUA MAJOR COSTA: – Casa de alvenaria com 3 quartos, living, dois banheiros, cozinha e área de serviço. Cr$ 125.000,00. Financiada

RUA DEODORO – EDIFÍCIO SORAYA: Sala no 2o. andar. Preço Cr$ 125.000,00. Pagamento facilitado.

JARDIM SANTA MÔNICA
Casa de alvenaria situada no Jardim Santa Mônica, Trindade, tendo 84m2., situada num terreno de 12,00 x 30,00m – 360,00m2., tendo um living, 4 quartos, cozinha-copa, banheiro. Quadra 32, casa 25.
PREÇO: – Entrada somente Cr$ 14.000,00 e o saldo a transferir pela APESC. Prestação de Cr$ 800,00 e prazo de 15 anos.

EDIFÍCIO BAHIA: – RUA JOÃO PINTO – Apartamento no 2o andar, com 2 quartos, cozinha, banheiro e sala de jantar. Armários embutidos. Acarpetado. Área de serviço.

RUA MARIA JÚLIA FRANCO – PRAINHA: – Casa de Alvenaria com 3 quartos, 2 salas, depenência para empregada. Terreno de 300,00m2. Cr$ 55.000,00.

CENTRO EXECUTIVO MIGUEL DAUX – Rua Anita Garibaldi: Sala para escritório, com 37,64m2. Preço: Cr$ 40.000,00

RUA CRISPIM MIRA: – Casa de alvenaria com dois quartos, cozinha banheiro, sala de jantar e porão habitável. Cr$ 70.000,00

Rua Arcipreste Paiva, 11

VENDE-SE NO CONTINENTE

RUA ABEL CAPELA – COQUEIROS: – PERTO DA NOVA OFICINA HOEPCKE – Linda casa de alvenaria, nova, tendo 242,00m2 de área construída. PARTE INFERIOR: – Living, sala de estar, garagem, cozinha e copa, banheiro social, lavabo e dependência de empregada; na parte superior: – Quarto casal com banheiro, 3 dormitórios, um banheiro social, uma sala de estar e um terraço. Parte financiada pela Caixa Econômica Federal, podendo ser transferida.

RUA MELVIM JONES – BARREIROS: – Linda casa de alvenaria com 3 quartos, living, copa-cozinha, banheiro, porão e abrigo para carro. Terreno de 540m2 todo murado. Banheiro e cozinha com azulejos decorados até o teto.

RUA SÃO PEDRO – CAPOEIRAS:– Casa de alvenaria. Na parte terrea: 2 quartos, banheiro, cozinha e garagem. Na parte superior: 3 quartos, living, sala de jantar, área. Terreno de 600,00m2. Preço Cr$ 55.000,00

RUA ÁLVARO TOLENTINO – CAMPINAS Casa de Alvenaria com sala, cozinha, dois quartos, banheiro e garagem. Terreno de 12,00x30,00m. Cr $ 48.000,00

RUA SANTOS SARAIVA – ESTREITO: – Sobrado com 3 quartos, sala de jantar e sala de visita, banheiro e cozinha. Na parte de baixo duas salas próprias para comércio. Alugadas.

RUA "Q" – JARDIM ATLANTICO
Casa de alvenaria situada na Rua "Q", do Jardim Atlântico, com 3 quartos, sala, cozinha e banheiro. Área de 70,00m2. Piso de tacos, banheiro e cozinha com piso vitrificado e azulejos decorados. O teto é de laje. Terreno de 14,00 de frente por 40,00m de fundos.
PREÇO – Cr$ 85.000,00 (OITENTA E CINCO MIL CRUZEIROS) SENDO Cr$ 57.000,00 à vista e Cr$ 28.000,00 financiados pela Caixa Econômica Federal.

RUA JOSÉ DO PATROCÍNIO – ESTREITO
Casa de alvenaria com 3 quartos, sala, cozinha, banheiro social, varanda coberta e garagem para 2 carros. Dependências completas para empregada mais um salão disponível para ampliação. 161,50 m2 de construção em terreno de 300 m2.
Preço: 70.000,00 com 50% de entrada e saldo facilitado.

Rua Arcipreste Paiva, 11

VENDE-SE TERRENOS

CANASVIEIRAS
Lote no. 47 no Loteamento Nelson Martins, em Canasvieiras, tendo 12,00m de frente por 22,00m de fundos. Área: 264,00m2.
PREÇO: – Cr$ 15.000,00

~~RUA ABEL CAPELA – COQUEIROS – Terreno com 1,75m de frente por 44,30m de fundos. Área 519,52m2. Preço: Cr$ 25.000,00~~

LAGOA DA CONCEIÇÃO
2 lindos lotes no loteamento "ZERBI LINS", na Avenida Principal.
2 lotes a Cr$ 8.000,00 cada um a 80 metros da Avenida Principal. Negócio urgente.

RUA SANTO ANTÔNIO
Terreno situado à rua Santo Antônio, em Barreiros, medindo 10,00m de frente por 66,00m de fundos.
PREÇO: – Cr$ 10.000,00 (DEZ MIL CRUZEIROS)

RUA SÃO VICENTE DE PAULA:– Belíssimo terreno medindo 20 metros de frente por 30 de profundidade, perfazendo uma área de 600,00m2, tendo no mesmo uma casa velha, para ser demolida. PREÇO: – Cr$ 75.000,00

CANASVIEIRAS – LOTEAMENTO MARTINS – Lindo lote (No. 27) com 12,00m de frente por 24,50 de fundos. Cr$ 17.000,00.

PONTO COMERCIAL – RUA LIBERATO BITENCOURT – ESTREITO: Lindo terreno com área de 520,00m2. perto da Oficina Amaury automóveis. Ótimo preço.

RUA PROFESSOR ENOÉ SCHUTEL – TRINDADE:– Terreno de 12,00m de frente por 20,00m de fundos (2o. lote ao lado da marmoaria Santos). Cr$ 10.000,00.–

RUA "B" PRAIA DO MEIO – COQUEIROS: – LOTE DE TERRENO com 14,00m. de Perto Wally Publicidade(f rente por 25,00m de fundos. Cr$ 15.000,00.

RUA CÂNDIDO AMARO DAMÁSIO BARREIROS: Terreno plano, com 12,00m de frente por 30,00 de fundos Cr$ 12.000,00 (Rua da Fábrica ORAN)

RUA "ARACY VAZ CALLADO" ESTREITO – Terreno com 18,90m de frente por 640,00m de fundos. Perto do Hospital Sagrada Família. Área de 1.209,60m2. Facilita-se parte do pagamento.

RUA ABEL CAPELA – COQUEIROS: – Terreno com 11,75x44,30m. Área de 519,52m2. Preço: – Cr$ 25.000,00

CANASVIEIRAS:
Lote no. 181 – Loteamento da Empr. de Turismo Canasvieiras Ltda. 13,50x30,00 – Cr$ 15.000,00

SAMBAQUI – PRAIA DAS FLORES
Casa de alvenaria com 2 quartos, sala, cozinha, banheiro construída em terreno de 450m2. Cr$ 35.000,00 à vista com pequenas facilidades.

PERÍMETRO URBANO DE PALHOÇA: TERRENO À MARGEM DA BR–101, EM PALHOÇA, COM 200,00m DE FRENTE POR 150,00m DE FUNDOS, ÁREA DE 30.000m2. BOM PARA POSTO DE GASOLINA, INDÚSTRIA, HOTEL, ETC. FOTOGRAFIAS E MAIORES DETALHES EM NOSSOS ESCRITÓRIOS.

Rua Arcipreste Paiva, 11

PROCURA-SE CASAS

Na Ilha – Nas mediações da Avenida Mauro Ramos, Hercílio Luz, ruas Bocaiúva, Almirante Lamego, Duarte Schutel e adjacências.
Com 3 quartos, dependência empregada e garagem, até Cr$ 150.000,00.
Com 2 quartos, dep. empregada e garagem até Cr$ 100.000,00.
Com 2 quartos, dep. empregada até Cr$ 85.000,00.
Nos Bairros – Agronômica, Trindade e S. dos Limões.
Com 2 e 3 quartos, dep. empregada e de preferência com garagem.

No centro, nos Bairros de Trindade, Agronômica, imediações da Av. Mauro Ramos, com 2 e 3 quartos, de preferência c/ garagem.

TERRENO COM 30.000m2 em BARREIROS ou CAPOEIRAS

BAIRROS COQUEIROS E TRINDADE:
Casas de alvenaria com 3 e 4 quartos, com garagem.
Apartamentos com 2,3 e 4 quartos, com garagem.
Terrenos tendo no mínimo 12 metros de frente.

ALUGA-SE

ED. CARLOS TAULOIS
Aptos. com 1 quarto, sala, cozinha e banheiro. Diversos andares
PREÇO: – 500,00

Aptos – ED. ANITA GARIBALDI
Aptos. com 2 quartos, sala, cozinha e banheiro.
PREÇO: – 750,00
Aptos com 1 quarto, sala, cozinha e banheiro.
PREÇO: – 500,00

ED. ARTHUR
Aptos com 1 quarto, sala, cozinha e banheiro, dependência para empregada.
PREÇO: – 504,00

ED. TÂNIA MARA
Apto. com 3 quartos, sala, cozinha, banheiro social, dependência para empregada, área se serviço e garagem.
PREÇO: – 1.100,00
Apto, com 2 quartos, sala, cozinha, banheiro, área de serviço, dependência para empregada e garagem.
PREÇO: – 850,00

ED. DONA MARGARIDA
Apto. com 1 quarto, sala, cozinha e banheiro.
PREÇO: – 500,00

ED. SÃO FRANCISCO
Apto. com 2 quartos, sala, cozinha e banheiro.
PREÇO: – 650,00

ED. BRIGADEIRO FAGUNDES
Apto. com 2 quartos, sala, cozinha e banheiro.
PREÇO: – 700,00

ED. DANIELA
Apto com 3 quartos, sala, cozinha e banheiro; dépendência de empregada e garagem.
PREÇO: – 800,00

ED. SOLAR DO KASTELORIZON
Apto com 3 quartos, sala, cozinha, banheiro, área de serviço, dependência para empregada, garagem e armários embutidos em todas as dependências.
PREÇO: – 1.500,00

CONDOMÍNIO GAIVOTA – ED. SÍLVIA ITAGUAÇU
Apto com 3 quartos, sala, cozinha, banheiro, dependência para empregada e garagem.
PREÇO: – 900,00

FIAMBRERIA – BOM ABRIGO
Sito à rua Tavares Sobrinho no. 240.
PREÇO: – 400,00

Rua Deodoro, 11 Telefone - 3795

A.GONZAGA A.GONZAGA A.GONZAGA A.GONZAGA A.GONZAGA A.GONZAGA

Acervo: Biblioteca Pública SC - Hemeroteca Digital Catarinense

Aprender um ofício e sair em busca de um emprego, recheado de esperanças, é a história de uma ponderável parcela da população. Mas quem tem mais de 35 anos, é de cor, ou possui família numerosa, dificilmente ganha esta dura concorrência.

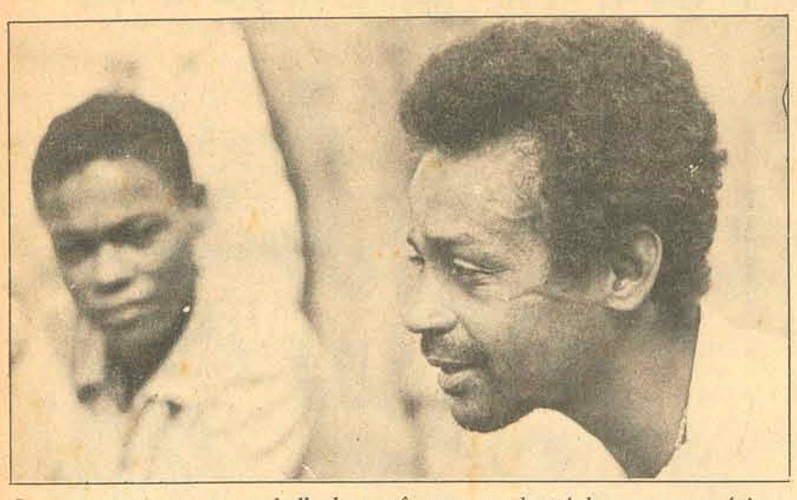

Lavar carros, como um trabalhador autônomo, rende até duas vezes o mínimo.

Nas agências de emprego, os pretendentes amargas com as discriminações.

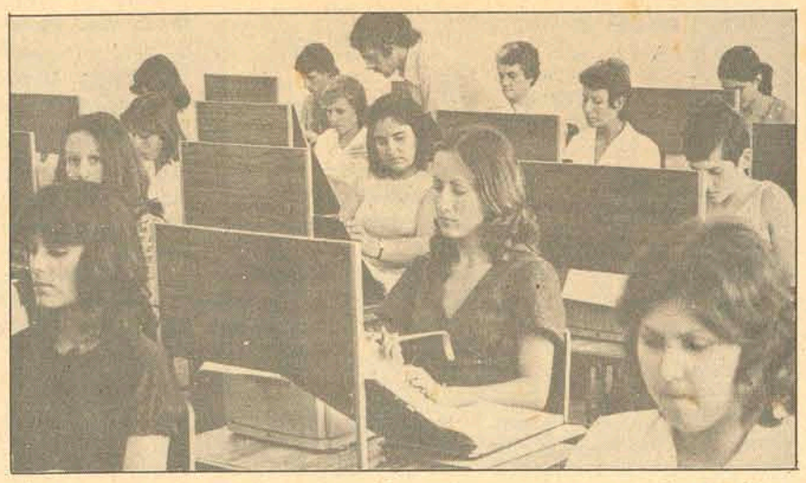

Às vezes não basta ter um curso profissionalizante, como o que oferece o Senac.

Perseguir um emprego é trilhar o calvário das discriminações

Apesar de seu desenvolvimento, Florianópolis oferece poucas perspectivas de trabalho para aqueles que aqui chegam ou para quem não possui umbomrelacionamento na cidade, isto é, grande número de pessoas não consegue desenvolver uma atividade por forças alheias a sua vontade. E entre os fatores mais fortes que impedem a participação de uma parcela da população se integre no mercado de trabalho, estão o preconceito racial, etário e o apadrinhamento, este último ainda largamento praticado. Em consequência milhares de pessoas vivem na mais completa ociosidade, apesar dos seus esforços para desenvolver uma atividade.

O fato se evidencia nas longas filas que são formadas às portas das agências de emprego e dos comentários entre os estudantes: "eu esperando uma colocação para breve, que vai me render um bom salário". Na Delegacia Regional do Trabalho são expedidas cerca de 25 carteiras profissionais, em média, a pessoas maiores de 35 anos, que segundo eles são para tentar uma colocação.

Por outro lado, uma pessoa que já alcançou trinta e cinco anos e está sem emprego, terá que sujeitar a qualquer colocação ou a qualquer salário. Então vão ser lavadores de carro, operários em construção civil, vigilantes, vendedores de bilhetes lotéricos, ou ascensorista, isto é, quando encontram estas atividades para desenvolver.

Além disso a cidade apresenta outros fatos interessantes, que passam totalmente despercebidos da massa da população: é difícil se encontrar pessoas de cor desenvolvendo uma função relativamente qualificada. Contudo, os empresários são os únicos beneficiados, porquanto dispõem de grande oferta de mão-de-obra, a salários reduzidos.

SEM CHANCES

Por ser uma capital eminentemente administrativa e desenvolver uma atividade terciária, predominantemente de serviços Florianópolis não oferece muitas condições para as pessoas que desejam desenvolver uma atividade, ou não consegue emprego para sobreviver. Há atualmente na cidade, de uma maneira paralela ao seu desenvolvimento, um grande número de pessoas ociosas, que se esforçam, dèbalde, em busca de uma colocação. E essas pessoas são compelidas a desempenhar qualquer atividade para sobreviver. "Tenho 40 anos e aos 33 anos fiquei desempregado, afirma Wanderlei Anastácio Araújo' "E depois de procurar um novo emprego, resolvi trabalhar por minha conta própria, passei a lavar e a encerar carros nas vias públicas da cidade. Fui obrigado a fazer isso, pois sou casado e tenho dez filhos para sustentar. Mas não me arrependo disso, hoje ganho o dobro do que eu ganharia trabalhando como empregado de um estabelecimento comercial", acrescenta.

Como Wanderlei existem milhares na cidade, sem chances para desenvolver uma atividade de seu agrado, porque são pessoas sem qualificação, ou não possuem instrução necessária para assimilar novas técnicas e desempenhar uma nova função. E nunca foram vistos tantos lavadores e enceradores de carros na cidade como atualmente. Ou é consequência do excesso de mão-de-obra ou eles proliferam juntamente com os números de automóveis. A primeira é mais plausível, porquanto desde há muito que existem lavadores e enceradores de carros em potencial, que desempenham outras funções análogas, isto é, vendiam bilhetes de loteria, faziam pequenos serviços em casas de famílias ou engraxavam calçados em lugares públicos. "Isto é duro para uma pessoa que já passou dos 35 anos, porque não possuímos a mínima garantia, se ficamos doentes não ganhamos, e nossa família pode passar fome? " Confessa Wanderlei.

OS MESMOS PROBLEMAS

Por outro lado, de uma maneira paralela a pessoas que possuem mais de trinta anos e estão desempregadas, aliás o fato é oficial, porquanto não existe lei que trata do assunto, ficando o problema nas mãos dos empresários que não fazem questão alguma de modificar essa realidade, existem outras enfrentando problemas da mesma dimensão.

A cidade possui duas Universidades que atraem milhares de jovens de todos os lugares do Estado. E durante o período que estão estudando em Florianópolis esses jovens precisam de uma colocação para fazer frente as despesas oriundas de sua manutenção. Mas, apesar de serem pessoas relativamente qualificadas, não conseguem uma colocação, porque não interessa aos empresários pagar salários a pessoas que só podem desempenhar suas funções em meio expediente. Em consequência muitos desses estudantes apelam ao apadrinhamento para conseguir seu intento. Para tanto, depois de muita insistência junto a pessoas de muito relacionamento, como deputados e administradores públicos, apelam a parentes seus que desempenham funções públicas, eles conseguem uma colocação numa repartição pública qualquer.

Desde o ano passado a Universidade Federal está contribuindo para a resolução do problema, através da distribuição de bolsas de trabalho. Esta ação da Universidade resolveu sobremaneira um dos grandes problemas dos estudantes que vêm estudar em Florianópolis.

SOLUÇOES

Contudo, há um paliativo para as pessoas que estão desempregadas e possuem idade acima de trinta anos. As agências de empregos da cidade estão recrutando mão-de-obra para desempenhar as funções de vigilante noturno, para limpeza guarda de estabelecimentos bancários, ou de qualquer casa comercial. Segundo os diretores dessas agências, as pessoas que possuem idade de 30 a 40 anos têm preferência para ocupar esses cargos, "pois são pessoas mais responsáveis, geralmente são casadas, e necessitam do emprego para sobreviver com suas famílias.

Por outro lado, existe uma instituição na cidade que fornece formação profissional a quaisquer pessoas, para possíveis colocações no mercado de trabalho. O SENAC é exemplo mais evidente desse tipo de instituição que prepara mão-de-obra e apresenta-se como uma solução para aquelas pessoas que não possuem qualificação. Os cursos mantidos pelo SENAC são os mais diversos e dizem respeito as necessidades profissionais da cidade. Cabelereiro, barman, datilógrafo, esteticista, auxiliar de escritório e outros são mantidos pelo SENAC anualmente. Ao concluir um curso destes a pessoa está habilitada a desempenhar a função escolhida a contento, por conta própria ou em empresas comerciais.

O mais importante disso, é que o SENAC não faz restrição alguma quanto à idade, basta para tanto que a pessoa se submeta a uma seleção prévia e preencha as condições exigidas pela orientadora de cursos da instituição.

JUIZO DE DIREITO DA SEGUNDA VARA CIVEL DA CAPITAL EDITAL DE CITAÇÃO COM O PRAZO DE TRINTA (30) DIAS

O Doutor TYCHO BRAHE FERNANDES NETO, Juiz de Direito da 2a. Vara Cível da Comarca de Florianópolis, Estado de Santa Catarina, na forma da lei,

FAZ SABER aos que o presente edital virem, ou dele conhecimento tiverem que, por meio deste cita o Sr. SÉRGIO APARECIDO CARRARO, brasileiro, solteiro, do comércio, por se encontrar em lugar incerto e não sabido, por todo o conteúdo das peças a seguir transcritas, extraídas dos autos da ação Executiva, movida por **A. GONZAGA S/A.** contra **SÉRGIO A. CARRARO e ENCONAL – ENGENHARIA E CONSTRUÇÕES NACIONAL LTDA.**

Petição Inicial

"Exmo. Sr. Dr. Juiz de Direito da Vara Cível. A. Gonzaga S/A – Engenharia e Incorporações Imobiliárias, empresa de construção civil, com sede nesta Capital, por seu advogado – insc. OAB–SC–165, respeitosamente vem, a V. Exa. propor como proposto tem, ação executiva contra **SÉRGIO APARECIDO CARRARO** e contra ENCONAL – ENGENHARIA E CONSTRUÇÕES NACIONAL LTDA., pelos fundamentos seguintes: 1. – A peticionária é credora dos requeridos de Cr$ 15.498,00 (quinze mil, quatrocentos e noventa e oito cruzeiros), representada por três duplicatas anexas nos. 010–3, 010–4 e 010–5. 2. Mostraram-se infrutíferas as tentativas de recebimento amigável, embora os títulos estejam aceitos pelo sacado, avalisados e endossados pelo emitente, e tenham sido protestados. 3. Assim, a presente ação é para compeli-los a efetuarem o pagamento, segundo lhes permitem os arts. 15 e seguintes, da Lei 5.474, de 1968 – Lei das Duplicatas. 4. Requer, ante o exposto, digne-se V. Excia. ordenar a expedição de mandado executivo contra os co-obrigados Sérgio Aparecido Carraro, brasileiro, solteiro, do comércio, residente à rua Eduardo Dias, s/no., em Barreiros, nesta Capital, e contra Enconal – Engenharia e Construções Nacional Ltda., empresa de construção civil, com sede à rua da Madeira 2.461, em Rio do Sul, neste Estado, através precatória, para solidariamente: a) Em 24 horas pagarem seu débito de Cr$ 15.498,00 (quinze mil, quatrocentos e noventa e oito cruzeiros), acrescido de juros custas e despesas e honorários, estes em 20% sobre o total. b) E, não o fazendo, nem nomeando bens à penhora, lhes sejam penhorados os que foram encontrados, tantos quantos bastem à integral satisfação do pedido. c) Ficarem citados, pelo mesmo mandado e precatória, para todos os demais termos e atos da ação, sob pena de revelia. 5) Requer, ainda, sejam os bens penhorados recolhidos ao Depósito Público, se móveis; e averbada a penhora, se imóveis. 6) Protesta complementar a prova, se necessário, com depoimentos pessoais, inquirição de testemunhas, perícias, juntada de documentos e demais meios. 7. Dá à ação o valor de Cr$ 15.500,00 (quinze mil e quinhentos cruzeiros). Termos em que, instruindo esta com procuração, duplicatas, protestos e outros documentos, P. Deferimento. Fpolis., 18 de junho de 1973. (a) Evilásio Caon – advogado".

Petição de fls. 26

"Exmo. Sr. Dr. Juiz de Direito da Segunda Vara Cível. A. Gonzaga S/A – Engenharia e Incorporações Imobiliárias, por seu advogado nos autos da ação executiva que move contra Sérgio Aparecido Carraro e contra Enconal Engenharia e Construções Nacional Ltda., respeitosamente, vem dizer e requerer: 1. Tem notícia de que o réu Sérgio Aparecido Carraro, está residindo em Goiás ou Mato Grosso, depois de ter passado algum tempo em Curitiba – o que ensejou a certidão do Sr. Oficial de Justiça – de fls. 14 verso. 2. De outro lado, tem a informação de que a ré Enconal – Engenharia e Construções Ltda, estaria com atividades no Paraná e no Oeste de nosso Estado, sem poder precisar onde, embora ainda de direito mantenha sua sede em Rio do Sul. 3. Requer, assim digne-se V. Exa. ordenar a citação por edital, de Sérgio Aparecido Carraro e por precatório de Enconal – Engenharia e Construções Nacional Ltda., para Rio do Sul, ainda que possa ser infrutífera a tentativa, mas indispensável para evitar nulidade do feito. P. deferimento. Fpolis., 20 de setembro 1973. (a) Evilásio Caon – advogado".

Despacho de fls 26

"Junte-se. Conclusos, digo, como requer. Em 21.9.73.(a) Tycho Brahe Fernandes Neto – Juiz de Direito".

E, para que chegue ao conhecimento de todos, mandou expedir o presente edital que será afixado no local de costume e publicado na forma da lei. Dado e passado nesta cidade de Florianópolis, aos vinte e seis dias do mês de setembro de mil novecentos e setenta e três. Eu, (Jair José Borba) Escrivão, o subscrevo.

JUIZ DE DIREITO

JUIZO DE DIREITO DA SEGUNDA VARA CIVEL DA CAPITAL EDITAL DE CITAÇÃO COM O PRAZO DE TRINTA (30) DIAS

O Doutor DALMO BASTOS SILVA, 1o. Juiz Substituto da 1a. Circunscrição Judiciária, em exercício na 2a. Vara Cível da Comarca de Florianópolis, Estado de Santa Catarina, na forma da lei,

FAZ SABER aos que o presente edital virem, ou dele conhecimento tiverem que, por parte de, digo, que por meio deste cita os Srs. ADY VIEIRA FILHO, ROGÉRIO LUIZ DOS SANTOS, ROSELY CORREA DOS SANTOS e IMPACTO LTDA. – Promoções de Venda de Imóveis, por se encontrarem em lugar incerto e não sabido, por todo o conteúdo das peças a seguir transcritas, extraídas dos autos da ação executiva que lhes move União de Bancos Brasileiros S/A.

Petição Inicial

"Exmo. Sr. Dr. Juiz de Direito da Vara Cível da Capital. União de Bancos Brasileiros S/A, instituição financeira, com sede na cidade do Rio De Janeiro, Capital do Estado da Guanabara e Sucursal em Porto Alegre, RS, à rua Sete de Setembro no. 1073, CGC/MF, no. 33.700.394, vem à Vossa Excelência, por intermédio de seu procurador e advogado infra firmado, com fundamento no artigo 298, inciso 13, do Código de Processo Civil, propor contra **Impacto Ltda. – Promoções e venda de Imóveis, Ady Vieira Filho, Rogério Luiz dos Santos e Rosely Correa dos Santos,** o primeiro estabelecida nesta Capital, à Galeria Comasa – térreo, os demais executados brasileiros, casados, residentes e domiciliados nesta Capital, a presente ação executiva, pelo líquido e certo de Cr$ 3.500,00 (três mil e quinhentos cruzeiros) representado pela nota promissória no. 70.494.876, vencida em 13 de março de 1973, protestada, visto não ter sido possível receber o crpe, digo, crédito pelos meios suasórios. Isto posto, requer se digne V. Exa. mandar expedir contra os executados acima, mandado executivo a fim de pagarem, no prazo de vinte e quatro (24) horas, o valor integral da dívida, acrescida dos juros, de mora a partir do vencimento, taxa de permanência, custas processuais, inclusive as já pagas, honorários de advogado, estes na base de 20% sobre o total da condenação e demais cominações de direito, sob pena de, não fazendo, se proceda a penhora de seus bens tantos quantos bastem para o pagamento do principal e demais onus reclamados, ficando citadas suas mulheres, na hipótese da penhora recair sobre bens imóveis, para todos os atos e termos até final execução. Protestando por todos os meios de provas em direito admitidos, especialmente exames periciais, depoimento pessoal sob pena de confesso, inquirição de testemunhas, juntada de novos documentos, arbitramento, precatórias, etc., no caso de vir a ação ser contestada, pede-se sejam os autos feitos com vistas antes do despacho saneador, para especificação de provas, conforme for necessário, em face do que alegar a contestação. Dá a presente o valor de Cr$ 3.500,00 (três mil e quinhentos cruzeiros). Termos em que Pede deferimento. (a) Dumiense de Paula Ribeiro – advogado".

Petição de fls. 15

"Exmo. Sr. Dr. Juiz de Direito da 2a. Vara Cível desta Capital. Diz, União de Bancos Brasileiros S/A., já qualificado nos autos de ação executiva no. 427/73, que perante esse R. promove contra Impacto Ltda. – Promoções e Vendas de Imóveis, Ady Vieira Filho, Rogério Luiz dos Santos e Rosely Correa dos Santos, que vem à V. Exa. por intermédio do advogado signatário, requerer se digne determinar seja expedido o componente edital de citação, dos RR. acima enumerados, consoante o disposto no inciso 4, do artigo 161, do Código de Processo Civil, tendo em vista a certidão do senhor Oficial de Justiça, às fls. 9v. Termos em que Pede deferimento. Florianópolis, 25 de outubro de 1973. (a) – Dumiense de Paula Ribeiro – advogado".

Despacho de fls. 15

"J., como requer. Fpolis., 25/10/73. (a) Dalmo Bastos Silva – Juiz de Direito".

E para que chegue ao conhecimento de todos, mandou expedir o presente edital que será fixado no local de costume e publicado na forma da lei. Dado e passado nesta cidade de Florianópolis, aos trinta dias do mês de outubro de mil novecentos e setenta e três. Eu, (Jair José Borba) Escrivão, o subscrevo.

JUIZ DE DIREITO

Besctur promove seu turismo mostrando música da Ilha no Rio e em São Paulo

A Besctur apresentou à imprensa, no Teatro Trapiche, o programa musical com a apresentação de vários artistas de Florianópolis que se apresentarão no Rio e São Paulo, promovendo o programa **"Conheça Santa Catarina com recursos Catarinenses"**

A **tournée** se encarregará de realizar a divulgação do Estado em todo o País, e de atrair a atenção para o turismo em Santa Catarina.

Considerando-se a potencialidade musical muito grande no povo catarinense, porém inexplorada e desconhecida dada a falta de apoio financeiro, de condições melhores para o desenvolvimento dos dotados da arte musical, tanto no que concerne a local para ensaio como de aquisição de instrumentos, e também considerando que a Bahia é hoje uma das maiores atrações para o turista brasileiro e estrangeiro principalmente pela divulgação que conseguiu graças a muitos de seus expoentes como Doryval Caymmi, Caetano Veloso e outros mais, a Besctur resolveu seguir um caminho artístico a fim de atrair um maior interesse por nosso Estado.

Assim o show musical montado de aproximadamente uma hora de duração, contará com a exclusiva participação de artistas catarinenses como Mirandinha, Luis Fernando, Tuca, Luiz Henrique que em conjunto apresentarão obras suas e de outros compositores barriga-verdes para o público paulista e carioca e posteriormente em atuação permanente no Teatro Trapiche, na Capital.

PARA RIO E SÃO PAULO VER

Segundo a fonte do Besc–tur, as primeiras apresentações serão no dia 22 de novembro no Hotel San Raphael, em São Paulo, no dia 23 no Clube Sírio Libanês e dia 24 no Hotel Plaza, ambos no Rio de Janeiro.

O show será destinado exclusivamente a críticos de shows e de música das principais revistas e jornais das duas metrópoles, visando-se com isto conseguir uma aceitação das atrações catarinenses para uma posterior comunicação através de órgãos de publicidade e de comunicação para sensibilizar a opinião pública.

Acredita o Besctur que o programa musical seja de inteiro agrado dos espectadores pois mostra criações de grande qualidade, primeiramente caracterizando as fases iniciais da música catarinense em que serão apresentadas melodias que compõem o tradicional Boi de Mamão num arranjo feito por Luiz Henrique e a seguir a evolução da música em Florianópolis com músicas do professor Osvaldo Ferreira de Melo, as nossas canções do carnaval de antigamente como "Sereia do Bom Abrigo", "Pó de Giz", "Turma da Zoeira", etc., culminando com as criações mais recentes como "Esperança", de Tuca; "Terê", de Tuca e Toninho; "Canção do Regresso", de Mirandinha, "Rancho do Amor à Ilha", de Luiz Henrique e diversas outras.

PARA O CATARINENSE APRECIAR

O show que ainda contará com a apresentação de slides sobre Santa Catarina e que além da divulgação do Estado também poderá trazer possibilidades de gravação de discos por parte de nossos artistas, após a apresentação no Rio e São Paulo figurará como atração nos fins-de-semana, no Teatro Trapiche, aqui na Capital, sendo acrescida ainda com a presença de outros artistas da "terra" convidados para unir-se ao elenco.

O show já idealizado para apresentação no Teatro Trapiche será intitulado de "Bananeira, Chorá , Chorá" e deverá ter a colaboração de todos os entusiastas da música da Ilha, sendo que já estão se verificando os melhoramentos no prédio a fim de possibilitar as melhores condições tanto para acomodação do público como dos artistas.

Conselho Municipal espera novo prefeito para ver incentivos a industrialização

O Conselho Municipal de Desenvolvimento está concluindo os trabalhos de estudo que visam criar incentivos para a industrialização do município, sendo que as idéias principais já definidas pelos seus membros deverão ser estruturadas a partir da próxima 3a. feira, para uma posterior apresentação ao futuro Prefeito do município.

Segundo o professor Ary Kardec de Mello, presidente do Conselho atendendo-se às idéias já existentes as principais determinações são: somente conceder incentivos a indústrias de pequeno e médio porte com condições de admitir considerável mão-de-obra ociosa das comunidades; é de primordial importância que as referidas indústrias também não sejam poluentes ou que de outra qualquer maneira possam prejudicar a paisagem ou inibir os planos de turismo, como por exemplo, localizando-se em local aprazível, de esplêndida vista, onde poder-se-ia construir um mirante ou outro atrativo turístico.

Ficou igualmente combinado que, havendo o preenchimento de condições mencionadas anteriormente a localização da indústria poderá ser tanto na Ilha como no Continente, em terreno doado pela Prefeitura e com parecer favorável do Conselho Municipal de Desenvolvimento.

Diz o presidente do Conselho, que "será a Prefeitura através de suas Secretarias competentes a escolher a melhor localização para as indústrias, sempre considerando o porte e outras condições apresentadas pela empresa. Porém não se pretenderá criar um distrito determinado, um distrito industrial por essência, mas a instalação deverá ser em diversos distritos e a ordem dos incentivos caberá exclusivamente ao Prefeito."

A FUSÃO EM DEBATE

Também vem constando da ordem do dia, no momento, a questão referente a fusão de Florianópolis com os municípios de São José e Biguaçu, como solução provável para, entre outros problemas, do aumento da receita orçamentária e arrecadação do município tendo em vista, a integração de Florianópolis em programas nacionais que quase constantemente esbarram na baixa arrecadação e pouca densidade habitacional do município.

Segundo o presidente Ary Kardec de Mello, além dos atuais debates também se pensa em, convidar para as próximas reuniões os dois prefeitos a quem também interessa de imediato a questão, ou seja, os chefes dos municípios de São José e Biguaçu, a fim de conhecer-se igualmente a opinião destes a respeito da fusão.

Acervo: Biblioteca Pública SC - Hemeroteca Digital Catarinense