

**O TEMPO** — Frente Fria: Em curso. Pressão Atmosférica Média: 1005.8 milibares. Temperatura média do dia: 21.1 graus centígrados. Umidade relativa média: 78.0 por cento. Estado médio do céu: Encoberto, passando a claro. Nevoeiro noturnos no litoral, serras e margens de rios. Estado médio do tempo: Com ligeiras instabilidades no litoral e planalto passando a bom. Previsão: A. Seixas Netto.

# O ESTADO

Florianópolis, Domingo, 11 de novembro de 1973 — Ano 59 — No. 17.388 — Edição de hoje 24 páginas — Cr\$ 1,00

**LOTERIA ESPORTIVA** — O Teste No. 161 da Loteria Esportiva dará um prêmio de Cr\$ 15.358.931,59 aos vencedores, de um total arrecadado que somou Cr\$ 48.758.513,00. Foram vendidos 9.429.391 cartões, com uma média de apostas de Cr\$ 5,17. São Paulo voltou a liderar o movimento, com Cr\$ 20.243.425,00, correspondendo a 3.568.024 cartões vendidos.

Só vitória interessa hoje ao Flamengo e ao Figueirense, pois a derrota poderá afastar definitivamente qualquer um dos dois clubes da classificação

## Figueira e Fla jogam hoje últimas chances



O aeroporto Hercílio Luz teve ontem movimento fora do comum na chegada da delegação do Flamengo. A torcida compareceu com bandeiras e charanga

Os dois treinadores estão escondendo as escalações. Zagalo alega que é superstição e o do Figueirense há muito que não dá a formação do time para a imprensa. Mas nem por isso o torcedor vai deixar de comparecer ao Orlando Scarpelli, para ver o futebol de Paulo César e Dario. Foram os dois jogadores mais procurados pela torcida que recebeu o Mengo ontem à tarde no aeroporto Hercílio Luz. O Figueirense não terá Abel, cumprindo pena automática por ter recebido o terceiro cartão amarelo no jogo contra o América carioca. É a única situação definida no Figueirense.

(Pg. 8)

## Golda viaja e general assina acordo de paz

Antes de embarcar para Londres, onde assistirá a uma reunião da Internacional Socialista, o Primeiro-Ministro israelense Golda Meir deixou instruções para que o General de Divisão Aharon Yariv assinasse com o Egito o Acordo de Trégua patrocinado pelos Estados Unidos. Antes de se decidir, a Primeiro-Ministro pressionara os Estados Unidos para esclarecer alguns pontos "nebulosos" do Acordo Provisório. Afinal, houve a concordância. (Pg. 2)

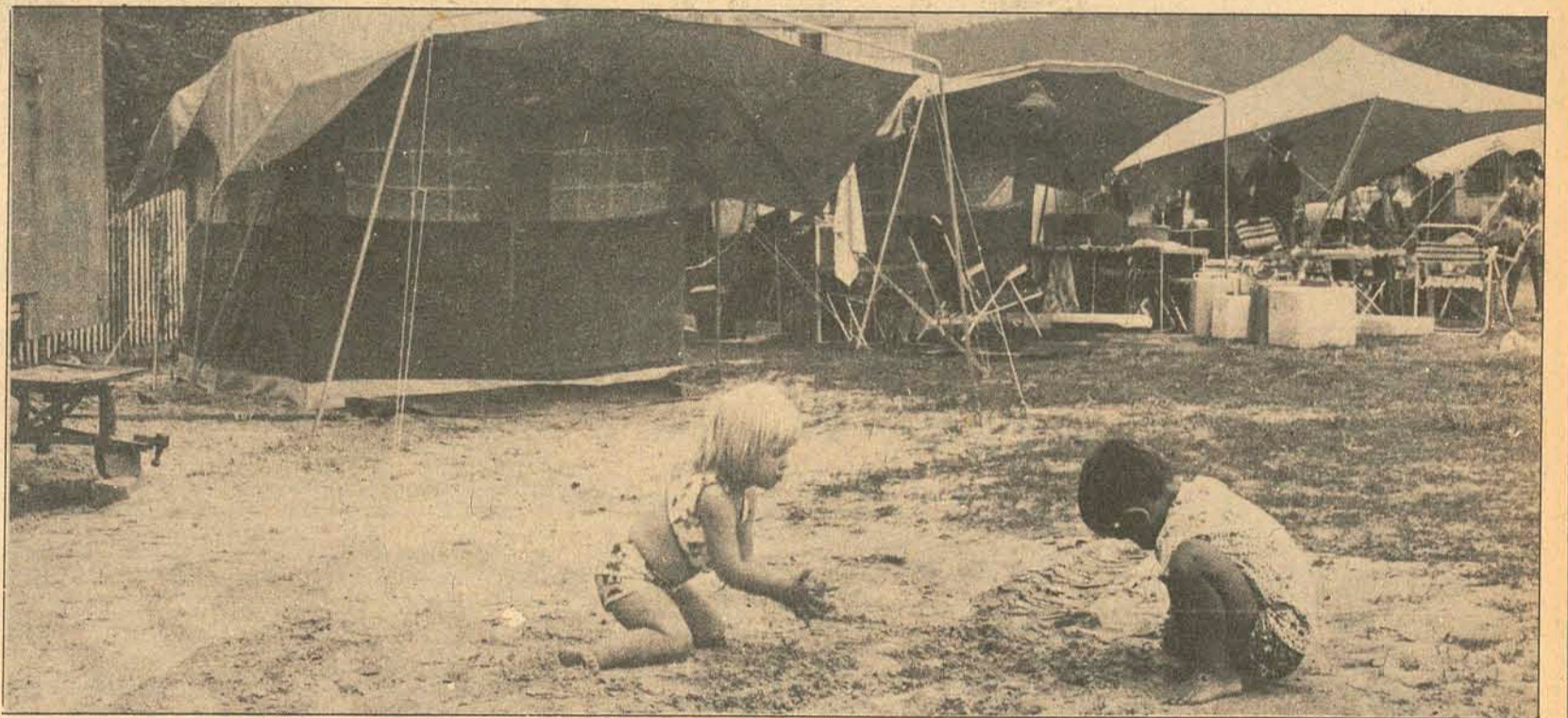

O camping já é largamente praticado em Santa Catarina e para o verão verdadeiras cidades nômades surgirão nas praias.

## ESPORTE É MAIS VIDA



O Governo Colombo Salles está investindo Cr\$ 369.806,00 na construção do Ginásio de Esportes de Tubarão. Logo, logo, ele estará pronto.

Aproveite este investimento rapaz. Depois das aulas vá lá "bater" uma bola, jogar um basquete. Você ainda pode ser um campeão. E o Brasil de hoje valoriza muito os seus campeões.

## Camping invade as praias nos meses de verão

A saudável e atual prática do camping promete tomar conta do litoral catarinense no próximo verão, pois a procura de barracas e equipamentos junto às lojas especializadas tem chegado a níveis impressionantes nas últimas semanas. Bons locais não faltam e os apetrechos têm preços relativamente acessíveis (P. 24).

## Ministro fica cinco dias no Estado

O Ministro interino do Planejamento, Henrique Flanzer, cumpre a partir de terça-feira um programa de visitas a diversas cidades catarinenses. Permanecerá cinco dias no Estado (Página 14)

## S. Francisco insiste nos corredores

Dentro de poucos dias estará concluído o documento com que a Comissão Parlamentar Externa da Assembléia vai reivindicar junto ao Governo Federal e ao futuro Presidente Ernesto Geisel a inclusão do porto de São Francisco nos corredores de exportação (Pág. 16).

## Nova tragédia no trânsito: matou a noiva

Um trágico fim de noivado ocorreu ontem em Florianópolis. Jorge de Abreu matou acidentalmente sua noiva Valdete Gonçalves, atropelando-a com uma Kombi que dirigia ao encontro da amada (P. 22)

Ao embarcar ontem para Londres, Golda Meir disse ter autorizado o general Aharon Yariv, seu representante nas conversações com os militares egípcios, a assinar hoje o acordo de paz elaborado por Henry Kissinger.

# Golda Meir concorda em assinar o acordo de paz com os árabes

A primeiro-ministro de Israel, Golda Meir, anunciou ter instruído o general de divisão Aharon Yariv para que assinasse com o Egito o acordo de trégua patrocinado pelos Estados Unidos.

Golda formulou o anúncio ao embarcar no avião que a conduziria a Londres, onde assiste hoje uma reunião da Internacional Socialista.

Alguns dos seis pontos do plano elaborado pelo secretário de Estado norte-americano Henry Kissinger, no início da semana, em sua viagem ao Oriente Médio, foram rejeitados por Israel. Mas as objeções foram contornadas, ao que parece, nas últimas 17 horas, e a primeiro-ministro pôde dizer aos jornalistas, no aeroporto: "Somente uma coisa é mais importante que o armistício: a paz".

Anteriormente, a assinatura do acordo havia sido fixada para ontem. Mas Israel começou a ter dúvidas quanto à proposta global e convocou reunião do Ministério. Depois, reuniu-se pela segunda vez com o embaixador dos Estados Unidos Kenneth B. Keating e as objeções e dúvidas israelenses parecem ter sido dirimidas, tendo Golda enviado Yariv para assinar o acordo, no Cairo.

COBERTURA INTERNACIONAL PELA A. P.

## Se o acordo falhar a guerra poderá ser mais violenta

Com novas armas e equipamentos militares, as forças do Egito e Israel têm agora condições de travar uma guerra muito mais violenta que a de outubro. Se as atuais conversações não conduzirem a um firme processo de pacificação, os canhões voltarão a ser usados no Oriente Médio, para solucionar o conflito nos campos de batalha.

Os analistas ocidentais calculam que as forças egípcias e israelenses recuperaram quase todo o potencial e que qualquer lado poderá reiniciar a guerra, numa tentativa de obter uma vantagem decisiva.

— É um erro pensar que somente os egípcios estão interessados numa nova guerra, caso fracassem as tentativas políticas. Pode ser que surja uma situação na frente que decida os israelenses a atacar primeiro — disse um informante.

### POTENCIAL BÉLICO

A situação militar é marcadamente diferente existente em 24 de outubro, último dia de hostilidades. Até aquela data, depois

da ruptura de uma trégua anterior, Israel conseguiu cruzar o canal de Suez e penetrar ao sul, na margem ocidental, num movimento para envolver a cidade de Suez.

Segundo os israelenses, o III Exército egípcio estava cercado no Sinai. Mas o II Exército, localizado ao norte de Ismailia, com 40 mil homens, permanecia solidamente estacionado à margem oriental do canal, recapturada nos primeiros dias de combate.

A partir de então, o Egito recebeu 15 mil toneladas em armas e equipamentos da União Soviética, inclusive foguetes anti-aéreos. Uma parte do forte contingente egípcio que defende o Cairo — com sua própria cortina protetora de foguetes — foi deslocada em direção à frente israelense, na margem oriental do canal.

A situação do III Exército egípcio, de acordo com os informantes, não é tão séria como descrevem os israelenses. É possível que tenham recebido munições e armas leves, pelo mar.

## Skylabe 3: lançamento pode ser adiado

As autoridades do Centro Espacial decidiram hoje se a missão espacial Skylab-3 será lançada na quinta-feira ou se será adiado novamente seu lançamento. Os técnicos continuam em seus monótonos trabalhos de substituir as oito aletas estabilizadoras defeituosas na primeira etapa do foguete Saturno 1B. Os trabalhos se iniciaram na quinta-feira após terem sido descobertas rachaduras quase imperceptíveis em todas as oito aletas do foguete. Cada aleta mede cerca de 3 metros de comprimento.

As rachaduras aparentemente foram o resultado de uma combinação de corrosão pelo ar salgado do mar e pelas trepidações causadas na semana passada quando o foguete foi carregado de combustível durante um teste.

## Jovens peronistas exigem programa de reconstrução

Representantes de duas dezenas de agremiações políticas aprovaram um documento que "propõe reconstrução e a libertação nacional", baseadas na ação "contra o imperialismo". O conclave foi convocado anteontem pela juventude peronista, a qual o presidente Juan Domingo Peron acusou diversas vezes de "apressar-se" no caminho "para a reconstrução do país".

O encontro de anteontem à noite, quando foi decidido o conclave, reuniu peronistas, radicalistas, comunistas, socialistas, populares e revolucionários cristãos, além de outras agremiações partidárias.

O documento destaca que o projeto de Unidade Nacional "não pode confundir-se com um simples acordo entre dirigentes, nem entre super-estruturas partidárias. Muito pelo contrário, trata-se de formar a unidade do povo surgida das próprias bases, sem intermediações burocráticas nem deformantes, como forma de consolidar o poder popular, garantia essencial para a revolução".

### PENSAMENTO DE PERON

O texto se refere a aspectos do pensamento de Peron sobre a necessidade de unificação latino-americana, o caráter "de pós-guerra civil da atual situação argentina" e a necessidade de encarar tarefas de reconstrução.

Em torno deste documento reinava expectativa já que se estimava que a juventude peronista podia formular críticas à direção partidária, expressada pelo conselho superior do movimento, atribuindo-lhe a paternidade "de uma campanha MacCartista".

O referido conselho é integrado por representantes do setor moderado que recebeu um virtual apoio do próprio Peron, sexta-feira, quando seus membros foram confirmados em seu cargo. Tanto o conselho com um setor minoritário da juventude justicialista, afirmam que Peron deu ordens diretas para "erradicar do movimento os infiltrados marxistas".

Todavia, o documento não faz referências explícitas à este aspecto interno do pleito, embora, indiretamente, desalente as "super-estruturas". A juventude peronista que afirma contar com 250 mil adeptos em todo o país, não integra o quadro do conselho.

### INFILTRAÇÃO

A declaração diz também que o inimigo "tenta infiltrar as forças, armas e, atualmente, se inscreve à escalada de violência deflagrada por elementos reacionários".

Pelo menos oito militantes da JP foram assassinados por desconhecidos desde 23 de setembro, dia em que Peron venceu as eleições. Juan Carlos Dante Gullo, dirigente máximo da JP assegurou ao ministro do Interior, Benito Llambi que "responderam da mesma forma", às agressões cometidas contra seus adeptos.

Em outra ordem das coisas, o documento inclui campanhas de alfabetização, vacinação, prevenção da desidratação, tarefas de reconstrução e reforma de casas na região de Buenos Aires afetadas por inundações.

O conclave foi encerrado uma exportação à pacificação nacional, já que o país "está marcado por uma crescente ofensiva do imperialismo que tende a sufocar o processo de libertação da América Latina".

## Nixon disposto a divulgar conteúdo das gravações

O presidente Richard Nixon tem intenção de divulgar o conteúdo das gravações e outros documentos relacionados com o caso Watergate, segundo declarou ontem o senador George Aiken.

Nixon deverá fazer isto depois que o material tiver sido examinado por um júri federal. Aiken foi um dos senadores e representantes republicanos que discutiram anteontem com Nixon a forma pela qual o caso Watergate afeta o governo.

Aiken acrescentou, ainda: "Opino que não lhe importa que o público saiba, mas os tribunais tem de chegar primeiro a uma decisão". O senador considera que o Presidente somente poderá divulgar o material daqui a cinco semanas, devido aos processos judiciais. Disse que divulgá-lo "não somente trará grandes benefícios ao presidente Nixon, mas também ao país". Nixon parece estar fazendo grande esforço para receber o apoio dos republicanos e esclarecer dúvidas a respeito de sua integridade moral.

## VENHA FATURAR ALTO:

Se você é ambicioso e pretende progredir na vida, mesmo que estejas empregado, venha conversar conosco.

- Oferecemos ganhos altíssimos.
- Produto inédito, consumo obrigatório, e interesse social.
- Entrevistas, c/ Sr. Alceu.
- Horário: das 9 às 12 horas, d à 12 - 2a. feira.

À Rua: Fernando Machado, 22 - Conj. 01 e 03.

ESTADO DE SANTA CATARINA  
SECRETARIA DOS TRANSPORTES E OBRAS  
DEPARTAMENTO DE ESTRADAS DE RODAGEM

## AVISO

O DEPARTAMENTO DE ESTRADAS DE RODAGEM DA SECRETARIA DOS TRANSPORTES E OBRAS DE SANTA CATARINA, comunica aos interessados que se acha aberta CONCORRÊNCIA — EDITAL No. 30/73, para a execução de uma ponte, em concreto armado sobre o rio Tubarão, na cidade de Tubarão.

Cópia do referido Edital e maiores esclarecimentos serão obtidos na sede do DERSC, no endereço acima citado.

Outrossim, esclarece que os candidatos aprovados, obedecida à ordem de classificação, serão lotados em Florianópolis, 9 de novembro de 1973.  
Engo. Civil Ernani Abreu Santa Ritta  
Diretor Geral do DERSC.

## NOTA

O Superintendente da Fundação Hospitalar de Santa Catarina, comunica aos interessados que, conforme publicação no Diário Oficial do Estado de 10/11/73, às páginas no. 9, fará realizar concurso para cargos Médicos, nas especialidades de Anestesiologista, Cardiologista (Plantonista), Neurologista, Pediatra e Obstetra, bem como para os cargos Técnicos de: Enfermeiro, Nutricionista, Psicólogo, Parteira, Assistente Social, Operador de Raio X e Técnico em Transfusão.

Outrossim, esclarece que os candidatos aprovados, obedecida à ordem de classificação, serão lotados de imediato, nas seguintes Unidades:

- Hospital Infantil Edith Gama Ramos — 1 Enfermeiro
- Hospital Governador Celso Ramos — 2 Enfermeiros
- Maternidade Carmela Dutra — 1 Parteira — 1 Enfermeiro
- Instituto de Cardiologia — 1 Médico Plantonista
- Hospital Colônia Santana — 1 Psicólogo — 1 Enfermeiro — 1 Médico Neurologista
- Hospital Maternidade M.K. Bornhausen — 1 Parteira
- Centro Hemoterápico Catarinense — 2 Técnicos em Transfusão
- Maternidade Darcy Vargas — 1 Médico Anestesiologista — 1 Médico Cirurgião Obstetra.

— O Concurso será válido por 2 (dois) anos e os demais candidatos aprovados serão chamados conforme as necessidades.

Florianópolis, 06 de novembro de 1973.  
Dr. Alfredo Daura Jorge  
SUPERINTENDENTE

SADIA-CONCÓRDIA S.A. Indústria e Comércio

C.G.C. Nº 83.568.147/001

Sociedade de Capital Aberto

MEC-72/070

ASSEMBLÉIA GERAL EXTRAORDINÁRIA

EDITAL DE CONVOCAÇÃO

Ficam convidados os senhores acionistas desta Sociedade a se reunirem em Assembléia Geral Extraordinária a realizar-se no dia 22 de novembro de 1973, às 10 (dez) horas, em sua sede social, situada à Rua Senador Atílio Fontana, no. 86, na cidade de Concórdia, Estado de Santa Catarina, a fim de discutirem e deliberarem sobre a seguinte ordem do dia:

- Proposta do Conselho de Administração, acompanhada de parecer favorável do Conselho Fiscal, relativa à distribuição aos acionistas de dividendo em dinheiro, referente ao período de janeiro a outubro do exercício social em curso, calculado à base de 25% (vinte e cinco por cento) sobre o valor nominal das ações, abrangendo ordinárias e preferenciais, sem direito a voto, na importância de Cr\$ 11.520.000,00 (onze milhões e quinhentos e vinte mil cruzeiros), destacando este valor dos lucros já obtidos nesse período deste exercício social, de conformidade com o balanço patrimonial e a demonstração da conta de "Lucros e Perdas", levantados em 31 de outubro de 1973.

Concórdia — SC, 01 de novembro de 1973  
a) Atílio Francisco Xavier Fontana  
Presidente do Conselho de Administração

**CUIDADO COM PNEU CARECA!**  
**CUIDADO COM SUA VIDA!**

Verifique já os pneus de seu carro e vá direto à HERMES MACEDO. É lá que tem pneus de todas as marcas, para todos os tipos de veículos. Estacionamento próprio. Balanceamento eletrônico de rodas. MONTAGEM GRÁTIS!

E as facilidades do **CREDI-PNEUS HM**

**10 PAGAMENTOS IGUAIS**

E AINDA ... MUITOS CUPONS PARA CONCORRER AOS AUTOMÓVEIS QUE ESTAMOS SORTEANDO.

**LOJAS HM / Hermes Macedo**  
DO RIO GRANDE À GUANABARA

## CONVITE - MISSA DE 1º ANIVERSÁRIO

Esposa, filhos, genros, noras e netos de **CELSO DE ALMEIDA COELHO**, convidam os parentes e amigos para assistirem à Missa de 1º. Aniversário de Falecimento, que será oficiada na Capela do Colégio Catarinense no dia 11 (domingo) às 18h30min, em sufrágio de sua alma.

## Distribuidora de prendas Produtos Prenda Ltda.

Apresenta aos seus clientes, os melhores produtos Prenda.  
Queijo Catupiry  
Variado estoque de queijo lanche  
Queijo Parmezan em formas  
Queijos Provolone — Queijo Mussarela  
Manteiga especial  
Linha completa de Frios  
Em seu novo endereço: Av. Mauro Ramos,  
286 Fone 37-53 — Florianópolis.

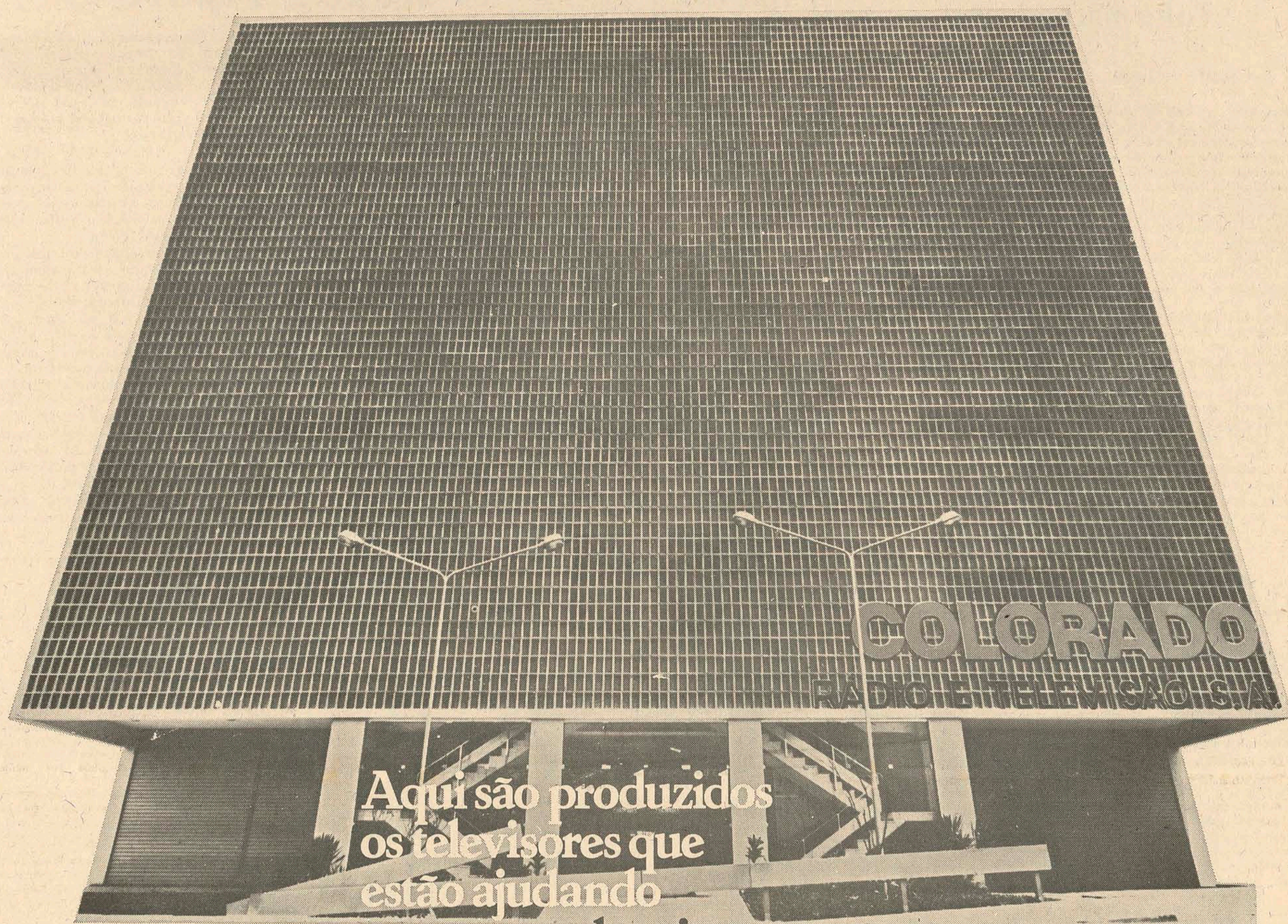

**Aqui são produzidos  
os televisores que  
estão ajudando  
a mostrar a boa imagem  
do Brasil na Europa.**

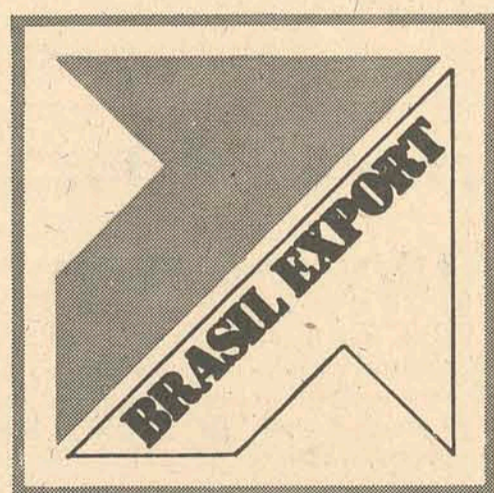

Está em curso a Brasil Export 73, em Bruxelas, capital administrativa do Mercado Comum Europeu. Primeira experiência brasileira de largo porte no exterior.

“Os expositores brasileiros foram cuidadosamente selecionados pelo Comissariado da Feira Brasileira de Exportação e pela Cacex. O critério de escolha desses representantes foi baseado na capacidade que cada um tem de apresentar uma visão nítida do progresso do país, além de terem sido consideradas também as suas possibilidades diante do Mercado Comum Europeu.”

A indústria brasileira de televisores está sendo representada por uma empresa genuinamente brasileira. Convém saber que ela, com apenas 15 anos, é a segunda colocada em vendas no Brasil e exporta regularmente para diversos países. Seu programa de produção, a partir de janeiro de 74, é de 45.000 televisores mensais, objetivando a liderança total do mercado interno.

Sua ascensão, num mercado altamente competitivo como o nosso, deve-se à alta qualidade dos seus produtos. Produtos que estão ajudando a mostrar a boa imagem do Brasil na Europa.

**COLORADO RÁDIO E TELEVISÃO S/A.**

**Empresa Genuinamente Brasileira**



# A «fase de transição» e seus reflexos na esfera política

## Fregueses invadem posto distribuidor de carne no Rio

Depois de algumas brigas, impacientes com a demora do fiscal do supermercado que lhes deveria entregar as fichas para facilitar a compra da carne, numerosos fregueses invadiram o Posto 16 do Disco, em Canela, Rio, às 6 horas da manhã de ontem.

Em vários supermercados, onde se organizaram filas para a compra de carne, o tumulto começou desde as três horas da madrugada, porque muitos retardatários queriam passar na frente dos que chegaram primeiro. Em poucos postos foram distribuídas fichas. Mas a polícia só foi chamada a intervir no Posto do Disco, no 200 da rua São Luís Gonzaga, acalmando os fregueses, em sua maioria donas de casa.

### ACONFUSÃO

Como em outras unidades do Disco, no seu posto 16 faltou carne na quarta, quinta e anteontem. Apesar de na Canela também haver outros supermercados, os fregueses começaram a engrossar a fila para comprar carne às 3 horas da madrugada. Há menos de quinze dias, os fiscais do Disco distribuem fichas, de acordo com a quantidade de carne estocada para a venda no dia.

Ontem, no entanto, um dos fiscais que distribuem as fichas se atrasou, irritando muitos fregueses. Alguns brigaram, trocando socos e palavras, porque os retardatários queriam "furar" a fila. E, impacientes com a demora do fiscal, alguns se encontraram na porta de vidro do supermercado, forçando-a. A porta caiu, o vidro espatifou-se, ferindo quatro pessoas.

Com o tumulto, muitas donas de casa entraram no Disco, discutiram com os funcionários acalmando-se só quando chegaram dois carros da rádio-patrolha, com seis soldados.

## Contrabandistas e ladrões de gado operando no MT

Fazendeiros da região de Nabelique, município de Corumbá, Mato Grosso, disseram ontem ao governador José Fragelli que mais de 10 assassinatos foram praticados nos últimos 30 dias em fazendas localizadas na fronteira do Brasil com o Paraguai.

Segundo eles, esses crimes decorrem do comércio ilegal praticado por ladrões e contrabandistas de gado que operam na fronteira. Sempre que o vaqueiro se nega a participar das transações ilícitas, é sumariamente eliminado, informaram os fazendeiros, acrescentando que a polícia de Corumbá está ciente de tudo, "mas nunca pode agir, por falta de condições", levada em consideração a imensidade da área.

Os fazendeiros sugeriram ao governador Fragelli a criação de uma polícia montada, para melhor patrulhamento da fronteira, a exemplo do que ocorre no Rio Grande do Sul.

Ao final do encontro, o governador solicitou aos fazendeiros que elaborassem um relatório sobre os acontecimentos em Corumbá para ser discutido, segunda-feira, quando haverá novo encontro com o secretário de segurança. O problema foi levado também ao conhecimento da polícia federal, que poderá participar das operações visando pôr um fim à série de assassinatos que vêm se registrando em Nabelique.

## Grupo é expulso

O presidente da Bienal de São Paulo, Francisco Matarazzo Sobrinho, afirmou ontem que o grupo segurança foi expulso porque ofendeu a dignidade da mostra internacional, realizando um "happening" fora de propósito, onde foram consumidos 25 litros de sangue de porco e saíram ratos e sapos de um piano, que foi destruído. O "happening" do grupo de Jundiá não constava na proposta original e foi realizado na quinta-feira, perto das 22 horas, horário de fechamento da Bienal. Os guardas não intervieram. Os artistas do grupo segurança queriam que o sangue fizesse parte da obra, depois de despejado de um barril, mas os funcionários da mostra tentaram explicar que o cheiro seria muito forte. O "happening", segundo o secretário-geral da Bienal, Mário Wilches, foi permitido e ele próprio defendeu o direito dos artistas de o realizarem. Mas depois o grupo editou um jornalzinho com ofensas pessoais à Bienal e ao seu presidente. A reação das pessoas que assistiram ao espetáculo foi uma só: "são cafagestes". A verdade é que o "happening" tinha a intenção mesmo de agredir a direção da Bienal, e o conseguiram.

Nestes meses que antecedem à substituição do governo, todo o cuidado é pouco para a ação político-partidária. Os dirigentes e líderes da Arena estão agindo com bastante cautela e nenhuma providência mais relevante eles pretendem adotar, sob a alegação de que o momento não é oportuno. As sugestões, as idéias, as propostas que são apresentadas ao comando arenista são acolhidas, os autores elogiados, estudos são determinados, mas todos estão cientes de que não haverá, a curto prazo, qualquer decisão.

A chamada "fase de transição", se está afetando outros setores, atinge muito, também, a área político-parlamentar. A direção da Arena sente o problema e seus líderes são afetados por ele. A bancada já não atua tão dócil como antes e vozes discordantes se fazem ouvir em conversas informais e, em muitos casos, das tribunas do Parlamento. O desgaste de elementos que ocupam cargos de confiança do partido oficial é evidente e muitos parlamentares mais experientes têm pedido calma e ponderação aos seus colegas mais afoitos. A travessia não está sendo fácil.

O modo de agir de alguns líderes da Arena tem sido apontado, dentro e fora do Congresso, como responsável pelo atual ceticismo da instituição. As queixas estão sendo levadas, inclusive, a pessoas que deverão ocupar cargos importantes no futuro, com a observação de que não estão ajudando ninguém a ser jogado no abismo, mas falam porque só agora suas opiniões estão sendo solicitadas.

### OS PROBLEMAS DA ARENA

Os problemas internos da Arena continuam em quase todos os Estados e tem-se que serão agravados. À medida que se aproximarem a escolha dos futuros governadores e a seleção dos candidatos do partido ao Senado. E é o que se quer evitar. Nota-se que o atual governo não se mostra animado a interferir nas crises arenistas, sob a alegação, talvez, de que o problema tem ligações com acontecimentos futuros que não lhe caberá ditar a solução.

O futuro governo, por sua vez, não se acha em condições de interferir diretamente nos problemas político-partidários, por entender, certamente, que ainda não é a sua hora de fixar normas e traçar rumos neste e em outros setores.

Quem deve, então, equacionar os assuntos e tentar resolvê-los? Evidentemente que a própria Arena, pelos seus líderes de fato e os de direito. Pelo menos esta é a conduta que tem sido recomendada. Que existem dificuldades nas fileiras arenistas, não se pode negar, embora muitos tentem minimizá-las.

### FALTA DE COMANDO

A falta de comando político de vários governadores está preocupando seriamente os que estão estudando o terreno

com vistas à sucessão de 15 de março. O assunto tem sido tema constante no Largo da Misericórdia, no Rio. E nem poderia deixar de ser, tal a deliberação dos atuais e futuros dirigentes do País de conseguir uma vitória "esmagadora" da Arena nas eleições parlamentares de 15 de novembro do próximo ano.

Para alcançar o êxito nas urnas a primeira etapa envolve a harmonização das correntes arenistas e, logo em seguida, a busca de nomes capazes de empolgar o eleitorado, ter o consenso da maioria que vota e da maioria que decide, para evitar a menor margem de riscos e surpresas. As sondagens já começaram a muitos nomes que até há pouco podiam ser considerados certos para a disputa senatorial, amanhã poderão deixar de ser.

O papel da direção arenista não será secundário na busca da melhor solução para o governo dos Estados e para a vaga de senador. Os pontos de atrito estão sendo aparados, dentro da preocupação de apresentar o partido, tanto quanto possível, em paz e harmonia para as gestões formais que antecederão aos pleitos direto e indireto do próximo ano. Os atuais governadores também serão chamados a colaborar, e principalmente, solicitados e não criar maiores embaraços ao programa que será traçado em busca da vitória arenista.

### GOVERNADORES

A escolha dos nomes dos futuros governadores terá importância fundamental no resultado do pleito para o Senado. Um bom nome para o governo estadual representará muito para a campanha do partido, já que o escolhido terá de arregaçar as mangas antes e depois de sua posse, para ajudar os candidatos da sua legenda formal, quer queira ou não. Daí a ligação e importância das conversas que têm acontecido, em Brasília e no Rio, com vistas ao desempenho político-eleitoral da Arena no próximo ano.

Além disso, os atuais governadores já sabem que antes de 15 de janeiro não terão oportunidade de abordar temas político-eleitorais com o futuro presidente, em seus Estados. As anunciadas viagens terão outro caráter. O General Geisel, reiterou-se em Brasília, não irá visitar este ou aquele Estado, mas projetos e obras que estão localizados nesta ou naquela região especificamente. As conversas neste terreno estão sendo conduzidas por outros elementos, que agem mais com o objetivo de ponderação do que com o propósito, ao menos por enquanto, de ordenar ou determinar.

Os políticos e os técnicos que aspiram posições de destaque para o futuro devem, assim, evitar criar problemas nos seus próprios redutos. Afinal, já se disse que para o General Geisel "prestígio é o mérito". (AJB).

## Quando for necessário levar seu VW a uma oficina, é bom levar a um lugar onde seus direitos são respeitados.

Leve-o a uma oficina que garanta por 6 meses ou 10.000 quilômetros os serviços

A uma oficina que trabalhe apenas com ferramentas especiais para Volkswagen e que

use equipamentos recomendados pela Fábrica.

Assim você ganha também o direito a serviços mais rápidos e de melhor qualidade.

Leve seu VW a uma oficina que devolva as peças

substituídas e que mantenha mecânicos atualizados, treinados na própria Volkswagen.

V. tem 800 opções em todo o Brasil.

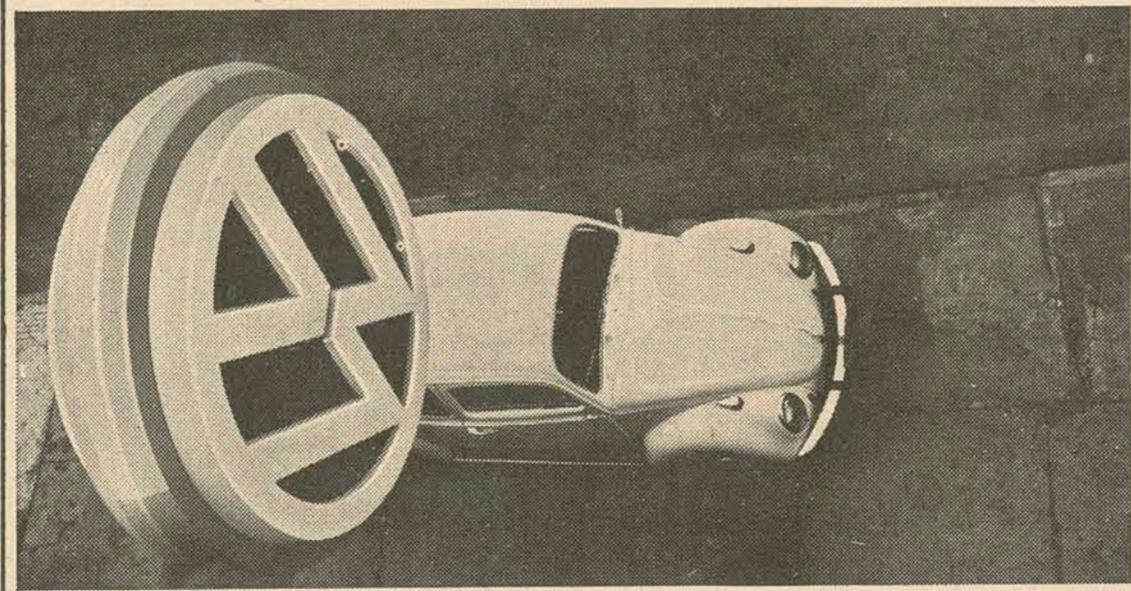

executados e as peças colocadas no seu carro.

Leve-o a uma oficina que lhe assegure o direito de ter orçamentos antecipados e que determine o prazo de entrega do veículo.

Você ainda tem mais um direito. O de procurar um outro lugar qualquer. Mas só nos Revendedores Autorizados VW, você vai ter garantidos todos os seus direitos. O que é seu direito é nossa obrigação.

Revendedor Autorizado Volkswagen é segurança.

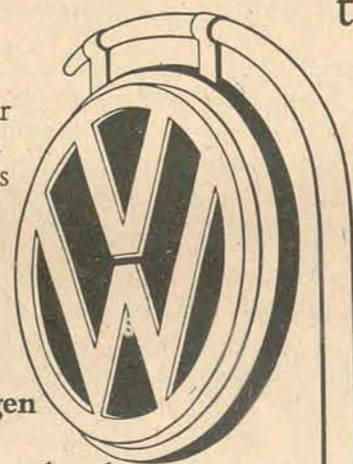

Revendedores e Serviços Autorizados Volkswagen

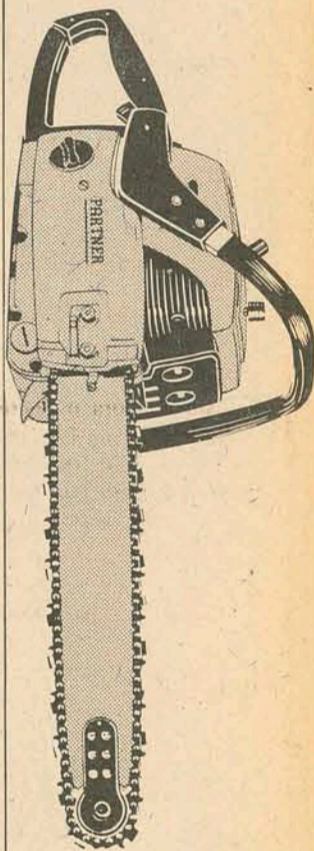

Hatsuta Partner, a moto-serra profissional, oferece toda a assistência técnica, permanentemente, através de mais de 300 representantes, em todo o país. Cada um mantendo completo sortimento de peças, e pessoal especializado. Quando pensar em moto-serra, lembre-se que Hatsuta significa tranquilidade na manutenção.



Av. Monteiro Lobato, 2.700  
C. Postal 9  
Guarulhos - SP  
E MAIS DE 300 ENDEREÇOS AS SUAS ORDENS.

### NOTICIÁRIO NACIONAL FORNECIDO PELA AJB

é uma amarracão, amizadinha!

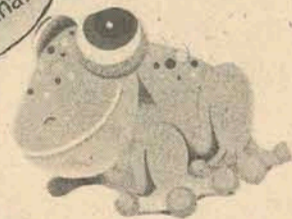

EXCLUSIVIDADE EM BONECOS DE LATEX  
**BOUTIQUE VALERIA**  
Rua Saldanha Marinho, 1 Esq/Tiradentes

### Distribuidora BIA

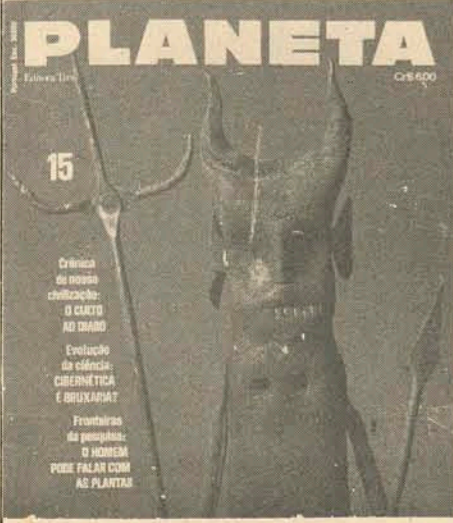

PLANETA  
Bib. Planeta  
Garibaldi  
A Cigarra  
Atividades  
Disc. Ing/Port.  
Os Imortais  
Corte e Costura  
GAUQUIN  
O Cruzeiro

Cento e vinte famílias residentes em Florianópolis serão visitadas pelo Itag, que pretende conhecer como diferentes classes distribuem gastos domésticos.

## Itag faz pesquisa para ver como se distribui orçamento doméstico

Uma equipe do Instituto Técnico de Administração e Gerência - Itag - iniciou pesquisa sobre hábitos de consumo, junto a 120 famílias residentes nesta Capital. O levantamento tem por finalidade conhecer, para diferentes classes de renda, como se distribuem os gastos dos orçamentos domésticos em alimentação, vestuário, habitação, serviços pessoais, serviços de utilidade pública, recreação, assistência a saúde, etc. Em cada um desses grupos a equipe está pesquisando a participação relativa dos diversos produtos em serviços.

Os trabalhos correspondem a uma nova etapa de

pesquisa que se desenvolve desde setembro, com a preparação de questionário, treinamento de pessoal e seleção de amostra. Nesta fase, considerada a mais importante, alunos da Esag procederão os contatos domiciliares, com a finalidade, por entrevista com os membros da família, preencher o questionário.

Estão sendo visitadas famílias nos diversos bairros de Florianópolis, devendo essa etapa se estender até meados de dezembro. Simultaneamente, os questionários irão sendo tabulados, de forma a se poder contar com os primeiros resultados em janeiro.

Ericsson  
DO BRASIL

## ERICSSON DO BRASIL COMÉRCIO E INDÚSTRIA S/A.

Constituindo sua filial para instalação de equipamentos e centrais telefônicas, nesta cidade, oferece oportunidades a:

### ENGENHEIRO OPERACIONAL

Recém formado, na modalidade eletrônica para atuação junto às montagens de centrais telefônicas.

### TÉCNICOS EM ELETRÔNICA/ELETROTÉCNICA

Quartanistas ou recém-formados, com ou sem experiência em telefonia, estágio inicial em nossa Matriz (SP) para treinamento teórico-prático em montagem e testes de equipamentos telefônicos e posteriormente atuarem em nossas montagens.

### AJUDANTE DE MONTAGEM

Diversas oportunidades para desenvolverem-se em área de montagem de equipamentos telefônicos (locais), com ou sem experiência em indústria. Curso primário, idade de 20 a 30 anos.

Semana de 5 dias, ótimas condições de trabalho

Atenderemos nos próximos dias, 13 e 14, exceto candidatos a ajudantes dia, 12, à rua Santos Saraiva, 730 - Estreito.

## Marginalização do menor analisada pela Funabem em curso de 4 dias em SC

Realizar-se-á de 16 a 19 de novembro, nesta Capital, um curso de treinamento sobre Política da Funabem e Plano de Prevenção da Marginalização do Menor, o qual contará com a participação de 30 pessoas entre técnicos e voluntários, representantes dos Estados do Rio Grande do Sul, Paraná e Santa Catarina.

O curso a ser desenvolvido no Centro Estadual de Treinamento e Capacitação de Pessoal para Programa de Bem estar Social, é promoção da direção nacional da Funabem e do Plano de Prevenção, sendo ministrado por uma equipe de técnicos da Funabem e pelo diretor do Plano Nacional de Prevenção, Sr. Edson Seda de Moraes.

Atendendo ao objetivo de informar e interpretar a respeito da política da Funabem e do Plano de Prevenção, o curso intensivo no Centro de Treinamento, recentemente implantado pela Secretaria dos Serviços Sociais, tem o seguinte programa: dia 16 - conferência pelo Sr. Edson Seda de Moraes, sobre a Política do Bem Estar do Menor em âmbito nacional, estadual e municipal e Natureza do programa de

Prevenção, atual fase do Plano de Prevenção e equipe da Funabem.

Dia 17, abordagem do problema do menor a nível da autoridade, comunidade, e voluntários, a cargo da equipe da Funabem.

Dia 18, palestra sobre características do Programa de Prevenção a Nível Comunitário e a seguir, sobre Lei 5.692 - Reforma do Ensino, Lei 869 - Moral e Cívica e Reforma Universitária.

Dia 19, elaboração do projeto específico: Política Brasileira do Bem Estar do Menor; aplicação de técnicas pedagógicas para aprendizagem; atuação do Comissariado de Menores e o Programa de Treinamento de Voluntários.

### TECNICOS DO CEDEP

Também deverão chegar a Florianópolis no dia 16, 27 cursistas do Centro de Estudos e Desenvolvimento de Pessoal "Milton Campos", da Funabem do Rio de Janeiro, que aqui farão estágio de um dia a fim de conhecer os programas estaduais de atendimento ao menor e à sua família.

Os cursistas do CEDEP são pessoas representantes de todos os Estados

brasileiros, geralmente assessores de chefes de governo e membros de obras de menores, escolhidos pelos governadores estaduais para participação neste curso, que se traduz como de mais alto nível existente no País a respeito de problemas e formas de atendimento ao menor.

Os visitantes, quando de sua permanência na Capital, realizarão visita ao Centro Estadual de Treinamento e Capacitação de Pessoal, de Barreiros, onde irão assistir a exposição sobre os programas da Secretaria de Serviços Sociais, incluindo os específicos sobre o menor, sobre o Educandário XXV de Novembro, o Centro Educacional de Biguaçu e o próprio Centro de Treinamento.

A seguir, visitarão o Bairro Bela Vista, em Barreiros, onde haverá exposição do trabalho desenvolvido pelo Serviço Social da Cohab naquele local, visando à prevenção da marginalização do menor. Após, haverá almoço no Educandário XXV de Novembro e visita à sede da PROMENOR, onde será exposto o processo metodológico de atendimento aos menores.

## SUPERVISOR ADMINISTRATIVO

Importante companhia, subsidiária de grande empresa americana, instalando armazém/filial em PRESIDENTE GETÚLIO, precisa de um SUPERVISOR ADMINISTRATIVO para chefiar suas operações de armazenamento e comercialização de produtos agrícolas.

### SÃO REQUISITOS INDISPENSÁVEIS

- Escolaridade ao nível de 2o. ciclo;
- Experiência (comprovada) como supervisor;
- Conhecimentos de rotinas tributárias;
- Experiência (comprovada) em serviços gerais de escritório;
- Ser casado.

### SÃO REQUISITOS DESEJÁVEIS

- Idade entre 35 e 50 anos;
- Residir no local ou nas proximidades, ou estar disposto a mudar-se;
- Experiência em armazenamento e comercialização de produtos agrícolas.

As cartas com "Curriculum" deverão ser enviadas para CAIXA POSTAL 2673 - SÃO PAULO - SP - a/c. do Departamento Pessoal.

## PRESIDENTE E FUNDADORA DA ORBRAM VISITA FLORIANÓPOLIS



Em visita de inspeção esteve nesta capital a Presidente e Fundadora da Organização E. Brambilla Ltda, d. Eulália Brambilla, fazendo-se acompanhar de assessores diretos. A ORBRAM tem como diretor em Santa Catarina o Sr. Ernani Câmara da Silva que conseguiu imprimir um trabalho sério, planejado e extremamente atualizado à organização, merecendo por isso mesmo os mais fartos elogios da presidente da empresa que mais tem se destacado no ramo, no sul do Brasil. A ORBRAM tem matriz em Curitiba, com filiais em Florianópolis e Porto Alegre, mantendo em cada um destes Estados, uma rede de agências sempre convenientemente preparadas para atender as mais variadas empresas que optam sem sombra de dúvidas por seus serviços. Nesta capital, d. EULÁLIA BRAMBILLA teve oportunidade de constatar a evolução por que passa a ORBRAM, verificando o crescimento da empresa em 1973, não só em Florianópolis como em todo o interior. Dona EULÁLIA BRAMBILLA nunca deixou de fazer suas verificações "in loco", não por achar que possam existir problemas mas principalmente

porque pode constatar que não foi em vão que num certo dia lá em Curitiba resolveu fundar uma empresa altamente especializada que presta serviços inestimáveis a bancos, grandes organizações, entidades que procuram contar como atendimento efetivo da ORBRAM. Deve-se louvar nesta oportunidade a direção segura do Sr. Ernani Câmara da Silva no dia a dia da ORBRAM em Florianópolis, merecendo por isso mesmo os justos elogios da Presidente da organização que retornou a Curitiba plenamente satisfeita com o que constatou na capital: clientes agradecidos, firmas se aproximando cada vez mais de sua empresa, uma preferência que se renova constantemente, graças ao trabalho honesto, especializado, planejado e

dirigido dentro do que existe de mais moderno no ramo. Fazemos o registro, felicitando ao Gerente da Organização E. Brambilla Ltda, Sr. Ernani Câmara da Silva, fazendo votos de crescente sucesso. E que lá em Curitiba D. Eulália Brambilla continue a traçar os rumos sempre positivos da sua ORBRAM.

ORBRAM: FERREIRA LIMA, 13 - FONE - 4551

# COMPRE AGORA NA COTESC SEU TELEFONE POR APENAS 145,00 MENSAIS

ATÉ DEZEMBRO DE 1973

A COTESC juntamente com a Telebras está instalando em Santa Catarina, o mais sofisticado, eficiente e moderno equipamento de telecomunicações da atualidade. Em breve você terá o mundo todo na ponta do seu dedo e afinal um telefone não custa tão caro assim. Você pode ter agora à sua disposição o aparelho mais útil do século XX e pagar em módicas prestações.

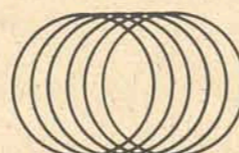

EMPRESA DO GRUPO TELEBRAS

COTESC companhia catarinense de telecomunicações

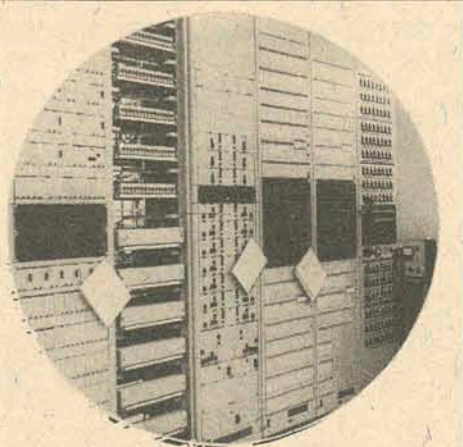



**Figueirense**

# A torcida vai saber quem joga somente na hora da partida



Jilson é a única modificação certa. Entra no lugar de Abel que está suspenso

A Comissão Técnica confundiu todos os repórteres que não tem acesso aos vestiários e as conversas em particular com o treinador do Figueirense, ao fazer as modificações na segunda parte do coletivo de quinta-feira à noite, não dando oportunidade para que a imprensa pudesse informar ao certo a escalação do time para os torcedores.

Mas não foi só isso. Na parte da manhã usaram de uma arma bem diferente e procuraram afastar os repórteres para que os mesmos não pudessem pelo menos dar uma escalação provável do time. A semana começou com um teste de avaliação onde os jogadores Moacir, Luiz Everton, Land e Tião Marino fizeram os melhores índices. As informações foram conseguidas, mesmo que fossem proibidas de serem dadas aos repórteres. Além do mais, os jogadores todas as vezes que são vistos conversando com a imprensa, que não é de agrado da Comissão Técnica, ficam com medo por causa da represália após os treinos.

Mas o que causou surpresa foi o afastamento de Carlos Roberto da relação dos concentrados e por não ter sido chamado para realizar o teste de Cooper.

Foi uma semana cheia de absurdos, mas a chegada de Mosca, a sua apresentação, a assinatura de contrato e a participação do

ex-jogador da Ponte Preta no coletivo, salvou um pouco o Figueirense das notícias negativas. O atacante só não estará no time hoje a tarde porque sua condição de jogo não chegou dentro em tempo hábil, caso contrário estaria estreando contra o Flamengo.

Outra novidade, apesar de ter feito uma boa apresentação contra o América Carioca, dando inclusive mais velocidade e liberdade para Luiz Everton: Land poderá ficar de fora, entrando Moacir no seu lugar. A outra presença no time será a de Quincas, por causa da operação que Fred foi submetido nesta semana. Jilson e Moenda voltam a fazer a dupla de área, por causa dos cartões amarelos que Abel recebeu. O Figueirense será diferente como sempre, umas mudanças por suspensão, outras por contusão, outras por problemas "táticos". "Tião não fez um bom teste de Cooper, não está a bem fisicamente", mas jogará como jogou contra o América, dando condições para que o ataque possa criar situações de gols. Sem condições, depois de subir mais de vinte vezes as arquibancadas do estádio correndo sem parar e ter dado 10 voltas na pista contra o relógio. Assim, bastante exigido, Tião Marino, que gostou da sua atuação no coletivo, fazendo três gols, espera ajudar o Figueirense hoje à tarde, no caminho da classificação.

Dulcideo Vanderlei Boscilha, auxiliado por Airton Bernardoni e Enio Amorim, é o juiz de Figueirense x Flamengo, programado para as 16 horas, no Orlando Scarpelli

**Flamengo**

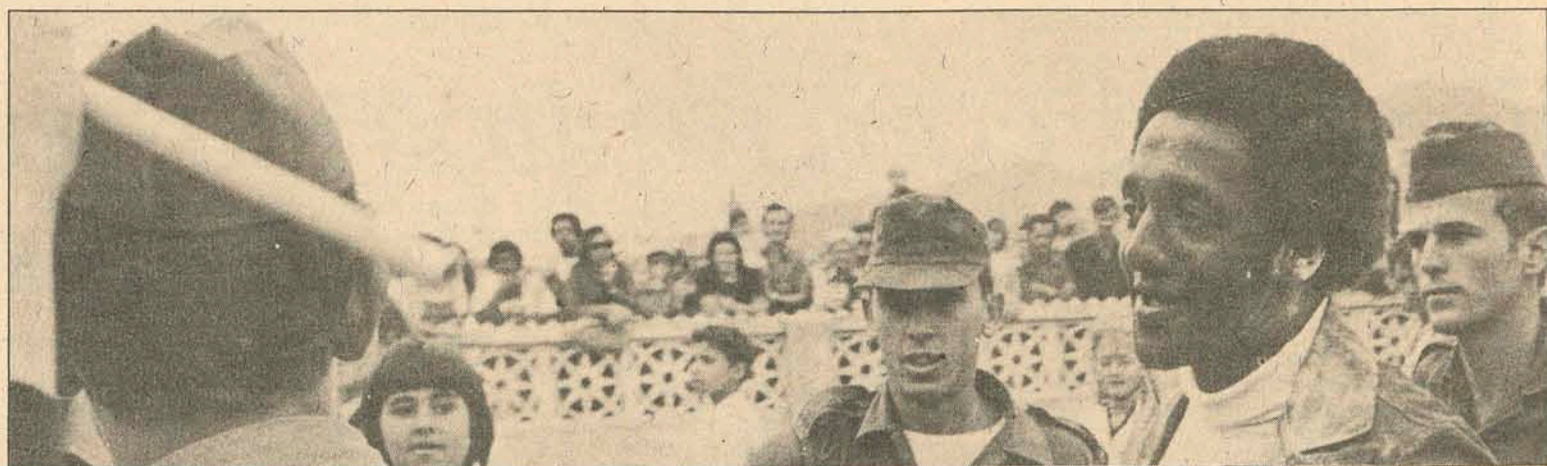

## Primeiro o almoço. Depois, autógrafos

Paulo César desceu tranquilo do avião e não esperava pela recepção. Depois foi envolvido por torcedores e foi obrigado a sair com proteção policial. No hotel, preocupou-se com o almoço. "Depois a gente conversa, deixa eu almoçar primeiro. Onde é o salão de refeições?"

Sempre cercado por torcedores Paulo César foi procurando se libertar dos pedidos de autógrafos e chegar ao seu lugar na mesa.

— Não existe problema no Flamengo. Nós pertencemos a um time grande e isto é fase. Mas o futebol tem destas coisas comuns que não se pode fugir. Se estivéssemos ganhando estaria tudo bom mas como estamos perdendo aparece uma série de defeitos.

— Quem está falando que não estou bem com o Flamengo? Res-

pondendo aos repórteres, aos torcedores e aos pedidos de autógrafos Paulo César procurou colocar as palavras certas para explicar o que vem acontecendo com o seu clube.

— Não é nada disso. Não posso fazer tudo sozinho e ninguém tem culpa de nada. Nós ainda temos possibilidades. Como viemos perdendo sete partidas em seguida, po-

deremos ganhar sete em seguida e empatar três, o que chega para o Flamengo se classificar. Afinal, somos um time grande e temos condi-

ções de chegarmos lá. Plantel não falta e craques muito menos. Não podemos é nos perturbar. Devemos colocar a cabeça no lugar e entrar em campo como se fôssemos jogar um amistoso, como um jogo normal."

## Vaias e proteção policial no aeroporto Hercílio Luz

Hélio Maurício, presidente do Flamengo, ao enviar no meio da semana uma carta às emissoras de rádio de Florianópolis, dirigida aos torcedores de Figueirense e Avaí, queria preparar o ambiente e uma acolhida para o seu clube.

E ontem, no aeroporto Hercílio Luz, ele deve ter sentido que os efeitos de sua carta foram muito mais além do esperado. Mesmo porque, nem precisaria o presidente do Flamengo ter se preocupado com este detalhe, fato comprovado quando o jato da Transbrasil pousou em Florianópolis, exatamente às 14h30.

Uma hora antes a estrada que leva ao aeroporto, parque de estacionamento e saguão do Hercílio Luz, estavam tomados pelos torcedores, com bandeiras do Figueirense, Flamengo, Avaí, Botafogo e Vasco da Gama.

No momento em que foram desligadas as turbinas, os torcedores invadiram a pista e cercaram o avião em movimentação suficiente para provocar a intervenção imediata e o policiamento da aeronáutica.

O primeiro a descer a escada do jato foi o primeiro direito Rogério, acompanhado pelo preparador físico Admildo

Chirrol. Os dois passaram quase despercebidos pela torcida e foram tranquilamente tomar um cafezinho no bar do aeroporto.

Mas Paulo César, Dario e Zagalo não tiveram as mesmas liberdades, principalmente os dois jogadores, que foram imediatamente cercados pelos torcedores. Para que Paulo César pudesse chegar até o ônibus que levaria a delegação ao Hotel Brügemann, foi preciso uma escolta especial da aeronáutica. Mas, quando passou apressadamente pelo saguão, cercado pelos policiais, Paulo César foi premiado com algumas vaias.

Dario teve mais sorte, pois preferiu aguardar na pista, mesmo cercado por alguns garotos, que o movimento do saguão aliviava um pouco. O treinador Zagalo não desceu enquanto os torcedores não sumiram do local. Ele se assustou com o movimento e preferiu esperar dentro do avião, até que a pista e o saguão ficassem completamente desimpedidos.

Depois de tudo isso, o problema foi sair com o ônibus, do aeroporto ao centro da cidade, já que a torcida queria acompanhar a delegação do Mengo até o hotel.

## Para Zagalo os números não mentem. "Não sei como explicar a fase ruim"

As possibilidades do Flamengo chegar às finais são grandes, mas a situação do time na tabela de classificação é muito ruim. Para Zagalo, os números não mentem e é muito difícil explicar o que vem acontecendo. "Nós vínhamos ganhando muitos títulos, tivemos uma boa participação no nacional do ano passado e agora não estamos indo bem. Há sete jogos o Flamengo não vence ninguém, mas acredito que o problema todo é psicológico, pois as coisas só vêm acontecendo no final dos jogos. Com o tempo o Flamengo supera este problema, porque tem plantel e jogadores para isso."

A maior preocupação do treinador Zagalo, quando che-

gou foi a de se desencilhar dos torcedores, tendo inclusive voltado para o avião e depois com um dirigente do Figueirense é que o treinador pôde sair do Aeroporto Hercílio Luz. Zagalo não acompanhou a delegação no ônibus, chegando antes do que todos e providenciando as acomodações dos jogadores. Um problema que o técnico encontrou foi de responder à várias perguntas, sobre a ausência de Ademir. "Ele poderia ter vindo conosco, mas levou uma pancada no pé e teve que ficar fazendo tratamento. Também tem o problema de você ter que trazer um jogador para o banco, que seja versátil, que jogue em mais de uma posição."

"No caso, o Paulinho?"

Perguntaram.

O time eu não escalei e só farei amanhã antes do jogo.

"Existem alguns problemas que eu não quero dizer. Treinamos normalmente e o que procurei incutir nos jogadores, é de que eles joguem tranquilos, não pensando na classificação, porque senão se prejudicam. Esta preocupação de ganhar e de classificar o time afeta o rendimento dos jogadores. Toninho não veio e os jogadores que estão com a delegação são estes: Ubrirajara, Moreira, Rondinelli, Tinho, Rodrigues Neto, Liminha, Afonsinho, Rogério, Zico, Dario, Paulo Cesar, Cantarelli, Reyes, Geraldo, Mineiro, Zé Mario, Paulinho e Fred."



O treinador do Flamengo atendeu a todos no hotel

## Dario só pensa em superar a má fase e ser goleador do nacional

Dario foi um dos jogadores do Flamengo mais saudados pela torcida e ficou bastante impressionado com a recepção que o time teve no aeroporto. "Não porque seja o Flamengo, mas sim pela posição que a equipe se encontra. Sinceramente, ninguém esperava por isso. Foi sensacional e ajuda muito a gente".

O artilheiro ficou apenas um jogo de fora, no domingo passado e retorna a equipe. "Foi bomparar, pois como sou um jogador para fazer gols e passo um tempo sem fazer, a gente fica intranquilo, cria as chances e na hora de con-

cluir perde as oportunidades".

O que tem "grilado" Dario é exatamente a falta de gols. "Eu fui artilheiro do campeonato carioca e fiquei certo de ser o artilheiro do nacional. Tenho perdido gols incríveis e por isso acredito que esta parada foi boa. Não é a sombra do Toninho, pois é sempre bom ter bons reservas, o que eu quero é ser tri-artilheiro do nacional". Em 71 Dario, em 72 Dario e Pedro Rocha, mas nestes anos ele jogava pelo Atlético e o time na época colocou-se bem nos dois nacionais. No Flamengo e numa

boa fase, Dario sempre foi uma peça importante.

Agora, nesta intranquilidade, o artilheiro espera fazer as pazes com o gol no Orlando Scarpelli e partir para reabilitação, chegando como artilheiro do nacional no fim do campeonato.

— Foi fora de série o que presenciei no aeroporto. Gostei e não poderia imaginar a empolgação deste povo. Noutra cidade não tivemos esta recepção e isto ajuda muito ao Flamengo que promete uma vitória a esta torcida que tão bem soube nos receber.



"Gostei muito da recepção. Isso deu moral pra gente"

## Afonsinho preocupado: pensou que a partida seria no Adolfo Konder

A preocupação de Afonsinho era saber onde seria o jogo. Perguntou se era no Adolfo Konder, mas depois de saber que o jogo seria realizado num campo melhor, com condições para dois clubes jogarem, tranquilizou-se.

Quando o Santos jogou com o Avaí e empatou, Afonsinho no dia do jogo, afirmava que o gramado do estádio do Avaí tinha prejudicado o seu time e ajudado a equipe local: "eles conheciam os buracos".

Mas o meia cancha do Flamengo está muito mais preocupado em fazer per-

guntas, olhar as garotas do que responder aos repórteres. Como todos, estava procurando o restaurante.

— O relacionamento meu com o Zagalo é igual aos dos outros. Tenho um bom ambiente no clube e o problema com o conselheiro Hilton Santos já passou, porque tenho feito boas partidas. O que está faltando é o Flamengo sair desta fase ruim.

Afonsinho acredita que o seu time tem levado muito azar. "Jogamos bem contra o Vasco, Ceará, América de Natal, Náutico de Recife e o primeiro tempo contra o Grêmio

Talvez a falta de tranquilidade e a responsabilidade de vencer venham prejudicando o time, mas tenho certeza que a partir de amanhã (hoje), o Flamengo comece a voltar aos velhos tempos. Vencer sempre para chegarmos às finais".

Sua ida para o Flamengo foi analisada como muito boa, dando-lhe condições de mostrar o seu futebol, que é o que importa. "Três ou quatro boas partidas para retirar a má impressão de alguns conselheiros que não queriam a minha ida para a Gávea".

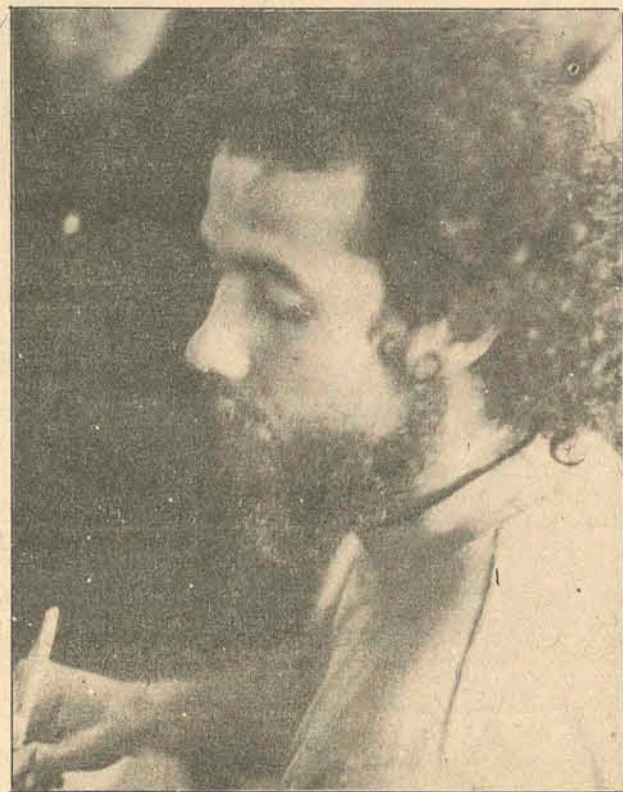

"Da outra vez o adversário conhecia bem os buracos"



**INDÚSTRIAS J.B. DUARTE S/A**

C.G.C. 60.637.238/001-

**AVISO AOS ACIONISTAS**

**1 - SUBSTITUIÇÃO DE CAUTELAS**

Considerando que os novos modelos dos Títulos Múltiplos tanto das ações ordinárias, como das preferenciais, dotados de cupons, já foram registrados no Mercado Nacional através da Bolsa de Valores de São Paulo, desde o dia 23 de agosto de 1973, comunicamos que a partir desta data:

"O MODELO ANTIGO PERDE TOTALMENTE SUA NEGOCIABILIDADE" devendo seus portadores dirigirem-se à empresa a fim de substituí-los, já que não credenciamos qualquer pessoa jurídica ou física que nos represente para tal.

Os novos Títulos Múltiplos são completamente diferentes nas dimensões, desenho, formato, coloração, apresentação e numeração. Esta, por reiniciar-se na ordem natural, terá a mesma numeração que as antigas, embora não coincidentes.

**2 - PAGAMENTO DE DIVIDENDOS**

Simultaneamente com a substituição das cautelas, a partir de 26 de novembro de 1973, serão pagos os dividendos relativos ao primeiro semestre de 1973, na base de 12% ao ano, para as ações preferenciais e 6% ao ano para as ações ordinárias "prorata-tempore".

Embora seja facultativa a identificação do acionista e correspondente isenção do recolhimento do Imposto de Renda na fonte, será essencial a sua qualificação para efeito de estruturação do quadro de acionistas exigido no processo junto ao Banco Central do Brasil para emissão do Certificado de Sociedade Anônima de Capital Aberto.

Os acionistas munidos das Cautelas (Títulos Múltiplos) CIG, Doc. de identidade, e Procuração p/o caso de Procuradores, serão atendidos no Departamento de Ações, nos dias úteis, das 14 às 17 horas, na sede Social da empresa, a Rua dos Patriotas, no. 1.382, SÃO PAULO, onde receberão um comprovante da entrega das cautelas antigas, devendo retornar após 15 dias, para a retirada dos novos Títulos Múltiplos e do cheque dos dividendos. O saldo dos dividendos que não forem pagos até 11/04/1974, serão depositados em conta vinculada no Banco do Brasil S/A., deduzidos da importância relativa a retenção do Imposto de Renda na fonte, como rendimento não identificado.

São Paulo, 09 de novembro de 1973

A DIRETORIA



# Nem só de brim vai viver a moda de verão

Embora vá predominar, nem só de brim vai viver a moda deste verão. Na Art-Nouveau o voile indiano, bem como o crepe, marcam sua presença, em modelos de inspiração britânica. O lurex é outra das opções oferecidas, seja em blusinhas, seja em aplicações sobre t-shirts. O panamá assinala o retorno a antigos tempos. Vários modelos de frente única sublinham uma moda descontraída, apresentada por Moema e Dulcinha.



1 Moema mostra um conjunto para noite, com pantalone e blusa frente-única, no tom laranja, em lurex. É um modelo exclusivo de Art-Nouveau.

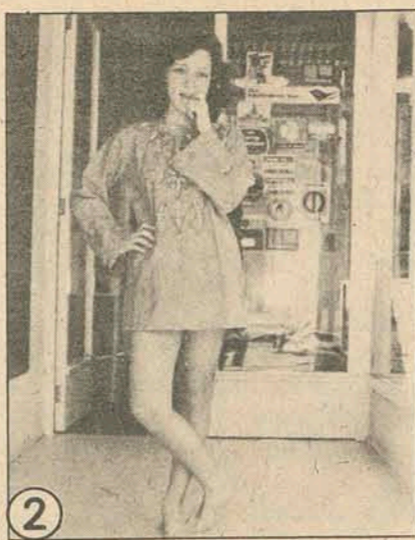

2 Dulcinha posa, com uma túnica gênero indiano, na cor lilás, toda trabalhada em contas de madeira na parte da frente.

3 Moema está vestindo um conjunto clássico, em panamá branco, espinha de peixe. Os detalhes são em azul-marinho e zipper grande na frente e bolsos.

4 Esta roupa é em crepe indiano, fazendo gênero inglês. A pantalone é na cor marinho e casaquinho no mesmo crepe em estampa colorida e ligeiramente godê abaixo da cintura.



4

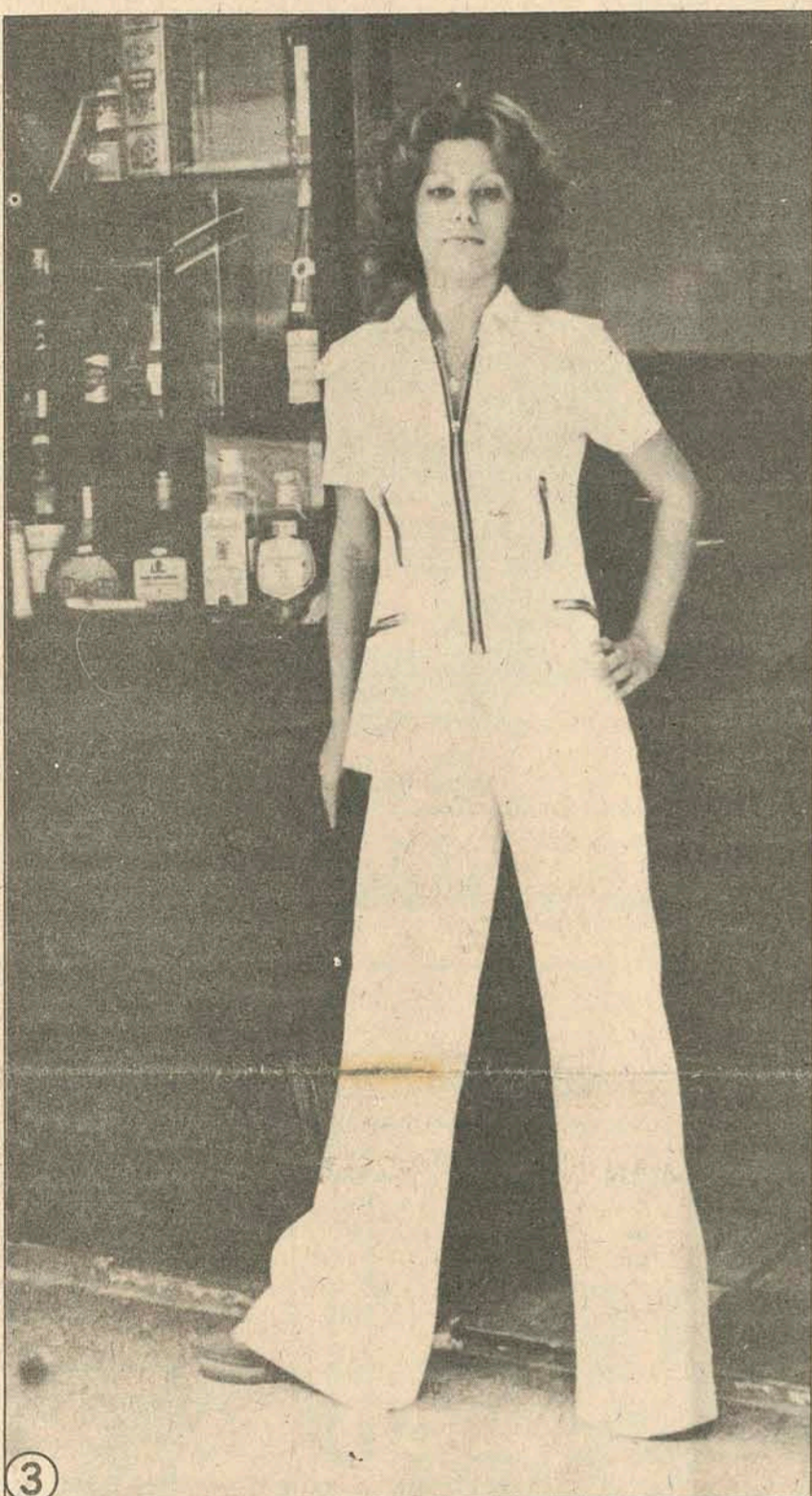

5

5 O gênero inglês que predomina nesta estação, é sugerido por Art-Nouveau neste modelo em voile indiano, listrado nas cores marinho e gelo. A saia longa tem acabamento em rendinha e veludo vinho.



6

6 Conjunto apresentado por Moema, em diversas estamparias em algodão com acabamento de brim e debrum vermelho.



7

7 O vestido que Dulcinha mostra é em voile suíço, nas cores marinho, branco e vermelho. O corpo é todo trabalhado em lastex, decote quadrado e manguinhas curtas e fofas



8

8 Modelo para noite: pantalone com pernas bem largas em cetim amarelo ouro e túnica em voile estampado mudo (provençal) com detalhes em cetim.

9 Sugestão de Art-Nouveau para quem gosta do gênero clássico chique: vestido em crepe coenizado branco, com encaixes na cor marinho. Na saia, duas pregas bem marcadas e botões marinho.



9

10 Dulcinha mostrando o gênero cigano: saia em algodão com várias estampas contrastantes e barra em pontas, com acabamento em rolô amarelo ouro. A blusa t-shirt é vermelha com aplicações em lurex.



10

## Interrompemos este jornal para lhe avisar que sua família está disposta a poupar 14 cruzeiros por dia para ter você mais tempo junto dela.

Se você morasse no Edifício Itamarati evitaria as irritantes filas na hora de ir trabalhar e na hora da volta. Se você morasse no Edifício Itamarati ganharia tempo. Que poderia ser dedicado à família. Edifício Itamarati? Sim senhor. É, o projeto mais ecológico que já apareceu por aqui. Bonito, perfeito, criado para a gente viver como gente. Porém, o que nós achamos de mais sensacional no Edifício Itamarati é a localização. Rua Vidal Ramos, perto de tudo. Para viver no Edifício Itamarati, basta uma poupança de 14 cruzeiros por dia. Impossível? Explica-se: na fase de lançamento do Edifício Itamarati, a Construtora Aliança financia a poupança: Cr\$ 1.700,00 de entrada e prestações a partir de Cr\$ 400,00. Isto é, mais ou menos 14 cruzeiros por dia. O restante, Cr\$ 123.000,00, é financiado pelo SFH em 240 meses, sem parcelas intermediárias. Que você só começa a pagar depois de receber as chaves. Tenha certeza, todos na sua casa, estão dispostos a economizar os tais 14 cruzeiros por dia para viver mais horas com você. Porque eles amam você, como você entende?

**AO SEU ALCANCE:**

- Mais tempo de convívio no lar
- Mais tempo para trabalhar
- Mais participação no lado dos filhos
- Mais facilidades para comprar e divertir-se

**AO SEU ALCANCE:**

- O apartamento mais moderno de Florianópolis
- O mais amplo e confortável apartamento disponível
- O ponto mais residencial para morar no Itamarati
- O preço e as condições mais atraentes

**AO SEU ALCANCE:**

- Um apartamento - Renda por mês: 14 cruzeiros
- 2 modernos elevadores - Placares plásticos
- Escadarias de mármore
- Loja e sala de estar amplas e confortáveis
- 3 apartamentos por andar
- Casinha com banheiros decorados, piscina, churrasqueira, churrasqueira e churrasqueira
- Banheiros e lavabo com acabamentos especiais
- Até o teto, piso vitrolado, metais italianos e laço de Celler popular em cores e escalar
- Ampla área de serviço com máquina de lavar e secar, com dependência e WC independente

**MORANDO NO EDIFÍCIO ITAMARATI VOCÊ SAI DEPOIS E CHEGA ANTES**

É o seu lar definitivo na rua Vidal Ramos, perto de tudo.

POUPANÇA PAGA MENSALMENTE DURANTE A CONSTRUÇÃO

Informações e vendas: Pini CRICI 92

**ALLIANÇA**  
CONSTRUTORA ALLIANÇA LTDA  
Rua Felício Ramos, 300 - Fone 6204

Veja nesta edição este anúncio, em tamanho família.





Elizabeth Fontes Philippi, volta a ser notícia em nossa coluna.



**LIVRO**

Com coquetel ontem, no Studio A-2, à rua Padre Roma, deu-se o lançamento do livro do jornalista Salim Miguel, "O Primeiro Gosto".

**ARTE**

A Incorporadora Emedaux promovendo novos artistas, incentiva a arte em nosso Estado. No próximo mês, a Emedaux vai promover uma coletiva de 5 novos nomes na arte catarinense.

**TOURIST**

Na última semana, o confortável Laguna Tourist Hotel teve seu fim-de-semana bastante concorrido. Foi hóspede do Tourist, o presidente da Assembléia Legislativa e Sra. Deputado Zany Gonzaga.

**NO PALÁCIO**

O Governador Colombo Salles recebeu, no Palácio dos Despachos, a visita dos arquitetos Maurício Roberto e Maurício Nogueira, do Escritório M.M.M. Roberto, da Guanabara.

Os arquitetos vieram a convite do arquiteto Luiz Felipe Gama D'Eça, a fim de fazer uma visita à cidade, sentir os seus problemas urbanos atuais e examinar o Plano Diretor que foi elaborado pelo ESPLAN - Escritório de Planejamento Integrado da Grande Florianópolis.

**IOLÉ E TELMO**

O jovem casal Iolé e Telmo Fernando de Souza Mattar, ele engenheiro residente na cidade de Brusque, está passando o fim-de-semana na Ilha.

**3o. CONGRESSO**

Os senhores Paulo Roberto Pereira Oliveira e Manoel Bernardo Alves, diretor e gerente da

Gracia Assis Moritz pensando em fazer uma viagem ao exterior no início de 74.

Luciana Petrelli, uma beleza de broto, ontem foi notícia no Golden Room do Copacabana Palace.

**Zury Machado**

BESC Distribuidora de Títulos e Valores Imobiliários S/A, acabou de retornar de Belo Horizonte, onde participaram do 3o. Congresso Brasileiro das Distribuidoras de Valores. Cerca de duzentos representantes de distribuidoras de todo o país estiveram presentes ao conclave.

**SONIA E AGUSTO**

Sonia e Augusto Wolf, um casal que é nome em destaque na sociedade, bastante preocupados com a nova decoração de sua residência de veraneio na Lagoa da Conceição.

**ANIVERSÁRIO**

Está aniversariando hoje, na cidade de Brusque, o conceituado médico do Hospital Central Carlos Renaux, Dr. Emílio Luiz Niebuhr.

**DIRCEA**

A pintora Dirceá Binder, catarinense com curso na Escola de Belas Artes em São Paulo, terça-feira, às 20,30 horas, expõe seus trabalhos no salão nobre do Palácio Barriga Verde.

**ENCONTRO**

Em Fortaleza realizou-se, na última semana, o VI Encontro Nacional de Delegados de Polícia. Representou Santa Catarina naquele encontro, os srs. Armando Ramos Maciel, Heitor Luiz Sché e Manoel Santos Dias.

**JAQUELINE**

Vimos em recente reunião social, muito bonita e usando modelo longo em brim, assinado pela Chavon-Boutique, Jaqueline Ramos.

**COUNTRY**

Sábado próximo será a tão comentada noite de gala no Santacatarina Country Club, quando a diretoria e associados estarão comemorando o 8o. aniversário do Clube. Lindas jovens da sociedade catarinense vão fazer seu "debut", na festa que será animada pelo conjunto da capital paranaense "Os Metralhas".

**SECRETÁRIO AMARAL**

O Secretário da Administração, Evaldo Amaral, representando o Governador Colombo Salles, esteve na sede da Associação dos Servidores Públicos do Estado de Santa Catarina. Na oportunidade o Secretário apresentou a mensagem de apreço do Governo do Estado pela passagem, do dia do Funcionário Público.

**DECORAÇÃO**

O simpático casal Luzia e Alexandre Salum, anda às voltas preocupado com a decoração de sua casa de veraneio, adquirida recentemente no Balneário Canasvieiras.

**D. NINI**

A pintora Nini, que recentemente expôs sua arte no Clube Doze de Agosto, fez comentário de seu contentamento pelo êxito alcançado. Aproximadamente mil assinaturas de visitantes constam no livro de dona NINI.

**Apartamentos, casas, terrenos siga os caminhos EMEDAUX**

**CINEMA PARA HOJE**

EXIBIDORA CENTROSUL LTDA.

CINE SÃO JOSÉ - 3 - 7,45 - 9,45 H

AS MULHERES HÃO RESISTEM, OS HOMENS TAMBÉM... É A LOUCURA TOTAL! É A COMÉDIA TOTAL!

**CASACONS** O Magnífico Sedutor

PAULO JOSÉ SANDER BREN SONIA ELIAR HUGO ROSE CARLOS IMPERIAL ELIAR ROCHA GRANDE OTYLO

18 ANOS

COMÉDIA LEVADA DO ASSUNTO: QUANDO UM LEVA COM O SEU LEVANTA COM O SEU LEVANTA!

COLORIDO

CINE RITZ 2 - 4,15 - 7,45 - 10 H

CHARLTON HESTON HILDEGARD NEIL

**A SOMBRA DAS PIRÂMIDES**

CHARLTON HESTON

JOHN CASHI - FERNANDO REY - CARMEN SEVILLA - IDAN LUIS CALIARDO - FREDDY JONES

CINE CORAL 2 - 4 - 8 - 10 H

UMA HISTÓRIA DE AMOR COM LUGAR BASTANTE PARA TRÊS!

UMA PRODUÇÃO HAL WALLIS

FARROW/TOPO! UM COLÓSSO DE 100 MILHÕES DE DÓLARES

DE OLHO NA ESPOSA

THE PUBLIC ENEMY

JALISCO 2 - 4,15 - 7,30 - 9,45 H

Éra uma vez... um Mundo em que se cantava, se dançava... e em que todos se amavam.

**GRANDE VALSA**

TODO NOVO

Metro-Goldwyn-Mayer

representa e produz ANNEKE LEESE

THE GREAT WALTZ

MICHAEL SACKS como Billy e maravilhoso! Ele mexe com os Melhores da Vida E lhe Transporta para outra concepção... LOUISE SWEENEY - CHRISTIAN SCIENCE MONITOR

UMA RICA E RESOANTE SÓZIA Das preocupações do homem. A edição do Filme é de absoluta perfeição. Matadouro Cinco agrada por fazer Rir E por penetrar em nossa mente!

JOHN CRITTENDEN - THE RECORD.

CINE GLÓRIA - 4 - 7 - 9 H

COMPANHEIROS

**ROXY PROGRAMA DUPLO**

2 - 8 H

1º FILME

2º FILME

Um Triunfo Colossal

10 ANOS

**A PONTE DO RIO KWAI**

WILLIAM HOLDEN ALEC GUINNESS JACK HAWKINS

AIMAGEM DO MEDO

**CORAL AMANHÃ**

**MATADOURO CINCO**

MICHAEL SACKS - RON LEIBMAN - VALERIE PERRINE

**SÃO JOSÉ 5ª FEIRA**

1,30 - 3,45 - 7,45 - 9,45 H

MAXIMILIAN SCHELL - ROSANNA SCHAFFINO - FRANCESCO RINALI - SIMON BOLIVAR

**SIMON BOLIVAR**

ALESSANDRO BLASETTI

## Filatilismo

Teixeira da Rosa

### ENCONTRO CATARIENSE DE FILATELIA E NUMISMÁTICA

Filatelistas e numismatas procedentes de diversos Municípios estarão reunidos hoje, das 8 às 17 horas, no Lira Tênis Clube, realizando o seu vigésimo "Encontro".

Você, leitor, se é apreciador de selos e moedas, está convidado a comparecer, mesmo que não esteja

associado a qualquer entidade filatélica ou numismática. A entrada é franca.

### FEIRINHA FILATÉLICA E NUMISMÁTICA

A velha idéia de fazer funcionar ao ar livre, à sombra da magestosa figueira da Praça 15, uma

feirinha destinada a trocas e vendas de selos e moedas, tal como existem em São Paulo, na Guanabara,

e muitas outras cidades, vai tornar-se uma realidade, em janeiro de 1974.

Entendimentos nesse sentido foram iniciados entre a Federação Filatélica, a Associação Filatélica S. Catarina (Florianópolis) e o Sr. Diretor Regional da ECT. Tem-se como certa e

valiosa a colaboração dos Clubes Filatélicos Juvenis (fundados este ano) do Instituto Estadual de Educação e do Colégio Catarinense.

O Sr. Pedro Regalado Moreira Dias, Diretor Regional da Luz, revelou seu grande entusiasmo por esse empreendimento, na conversa que a que estiveram presentes os drs Félix

Schmiegelow, Osny Pinto da Luz e este cronista. Prometeu todo o apoio possível.

O assunto irá ser tratado também junto ao Sr. Prefeito Municipal.

### FEDERAÇÃO BANDEIRANTE

Mediante comunicação transmitida pelo jornalista Gilberto M. de Proft, tivemos confirmada a notícia de que, por ocasião do 18o. Encontro de Jornalistas,

em Taubaté, SP, dia 27 de outubro, foi fundada a Federação Filatélica Bandeirante (FEFIBAM).

O apoio inicial para a fundação foi expresso pelos seguintes clubes: de São Paulo (Capital), do ABC, de Campinas, de Cerqueira Cesar, de Marília, de Ribeirão Preto, de Sorocaba, de Tatuí, de Taubaté.

É esperado que, a esses clubes, outros venham juntar-se, antes que o Estatuto, ora em estudo, seja aprovado. Até lá, possivelmente em dezembro, os aderentes serão considerados fundadores.

A primeira Diretoria (provisória) ficou composta assim: Presidente — Gilson Lino, de Jundiá; Se-

cretário — Antônio Carlos Vieira da Silva, de Taubaté; Tesoureiro — Algy Gomide Catta Preta, de Marília.

Oxalá que o mais profundo espírito de confraternização, unificando os altos interesses da filatelia paulista, torne sólida a fundação dessa segunda

entidade, visto não haver sido possível revigorar a primeira Federação, fundada em 1952, e inoperante há muitos anos, logo após seu brilhante começo.

### SÃO JOÃO DO MERITI

A inauguração da "Reunião Filatélica de São João do Meriti" (RJ), deu-se a 21 de setembro pp.

As atividades da "REFIME" foram iniciadas com uma Exposição, levada a efeito de 21 a 23 do referido mês, que foi alvo de muita movimentação e elogios.

Houve Folhinha Comemorativa, estampando Carimbos aprovados pela

ECT. Somos gratos pelo exemplar que nos mandou o companheiro Ivo Carvalho.

### RIO GRANDE FILATÉLICO

Acabamos de tomar conhecimento de que a revista sob o título supra, que existiu pelos idos de 1931/1934, ressucitou. A comprovação do fato se fez com a circulação do número 15, relativo ao ano quinto, agora, em outubro.

Dito periódico é publicação oficial da veterana Sociedade Filatélica Rio Grandense (Andradas 943, Caixa Postal 2413, Porto Alegre — 90000 — RS).

Saudamos a revista ressurta, cumprimentando os srs. Gaetano Peroni (Diretor Responsável), E. B. Pelanda (Redator) e Omar Andrade (Gerente).

### CORRESPONDÊNCIA

Qualquer nota, comentário, sugestão, poderá ser encaminhada a Teixeira da Rosa, Caixa Postal 304, Florianópolis (88000), Santa Catarina.

## Aconteceu

...sim

Walter Lange

Henrique VIII teve certa vez uma séria desinteligência com o rei da França, Francisco I. Pediu então ao seu amigo Thomas Moore que entregasse uma nota bastante violenta ao rei francês. Mas Thomas Moore que conhecia Francisco I, sabendo que ele era muito impulsivo, observou: "V.M. conhece bem o seu colega francês! É possível que ele me mande cortar a cabeça." Henrique procurou consolar Thomas Morre, respondendo-lhe: "Fique descansado. Se Francisco o decapitar, mandarei fazer o mesmo com todos os seus patrícios residentes aqui em Londres."

Moore murmurou então timidamente: "Muita bondade de V.M., mas acho que nenhuma dessas cabeças se adaptará perfeitamente nos meus ombros."

Mandy Rice-Davies, quando tinha 21 anos de idade, ficou envolvida no "escândalo profano" em Londres não conseguiu a autorização das autoridades inglesas para uma tournée de canto que desejava fazer nos cabarés noturnos em Nova-Zelândia. O seu procurador John Tannabill, em outro pedido feito, argumentou ser ela uma "legítima artista de diversões" e que ela se encontra no mesmo nível moral das artistas Elizabeth Taylor, Sofia Loren, Brigitte Bardot e Frank Sinatra, os quais têm também uma vida privada duvidosa.

Antes dos nazistas invadirem o sul da França, uma velha camponesa ensinou seu papagaio a dizer "Mort aux Boches" (morte aos alemães). Um membro da Gestapo, escutando o papagaio dizer esta frase, advertiu a velha senhora que não deixasse mais o seu "louro" pronunciar aquelas palavras pois, do contrário, seria morto e ela enviada a um campo de concentração. A pobre velha não sabia o que fazer e foi pedir um conselho e a ajuda do vigário da vila. Este possuía uma grande coleção de papagaios e sugeriu uma troca o que foi aceite pela camponesa. Quando, no dia seguinte, o homem da Gestapo, antegozando a morte do papagaio, visitou a velha, ficou furioso verificando que ele se conservava calado. Finalmente para provocar o "louro" ele próprio gritou: "Mort aux Boches". O papagaio respondeu solenemente: "amém, Amém!"

Você sabia... que o Beija-Flor pode facilmente atingir uma velocidade de cem quilômetros por hora e que esta minúscula ave bate as asas 75 vezes por segundo quando está voando e 55 vezes por segundo quando está pairando no ar?

Você sabia... que com a abreviação "S.O.S." os navios em perigo pedem socorro? Apesar de os pedidos serem para salvar os corpos que estão em perigo, aquela abreviação é feita com as iniciais da frase inglesa "Save Our Soul", que quer dizer: "Salve Nossa Alma."

"O Mundo em Cem Anos"! No dia 13 de julho de 1963 foi colocado dentro de uma caixa de ferro um documento com o título acima: "O Mundo daqui a cem anos." Esta caixa se encontra dentro da parede de uma construção para as obras de foguetes, que se fez em San Diego, Califórnia. A caixa só deverá ser aberta daqui a cem anos portanto precisamente no dia 13 de julho de 2063. Cientistas americanos deram a sua opinião sobre o que será o mundo futuro isto é: daqui a cem anos. Entre outras coisas há os seguintes prognósticos: "A estrela Mars terá alimentos suficientes para os seus 700 mil habitantes." "A lua tornou-se uma meta de viagens de recreio de turismo bastante animada porém as doenças, em virtude dos progressos médicos, ficarão tão reduzidas que quase só anciões e neuropatas procurarão os sanatórios do espaço." "Uma criança que gosa saúde terá uma vida de 150 anos pela sua frente." "Em 2063 os desertos da terra estarão úmidos, molhados, aquosos e nas fazendas do mundo crescerão plantas cósmicas."

O vendedor espanhol Carlos Ibanez escreveu 28 novelas, cada uma das quais apresenta a curiosidade de não conter nem uma só vez uma determinada letra do alfabeto. A sua última novela não contém a letra "z". Quando lhe perguntaram qual a novela que mais trabalho lhe deu, respondeu que foi a que não tem a letra "a". Em Paris foi fundado o "Clube dos Narigudos". Só pode ser sócio quem tiver um nariz tão grande que permita ao seu dono fumar sob a chuva sem molhar o cigarro. Pensamento: "O desânimo é a morte moral."

# fique "ligadão"!

A COTESC está ligando você com o mundo. É uma obra cara. Muito cara. E para que a COTESC possa pagar as contas em dia, é preciso que você tenha a sua conta em dia. Sem você pedir, a COTESC já lhe dá 10 dias de prazo. Você tem, sempre, até o dia 15 para pagar a conta do mês anterior. Mais do que isso, convenhamos, não é possível. Evite que a COTESC tenha o desprazer de desligar o seu telefone. Ela sabe o quanto você precisa dele. **FIQUE "LIGADÃO".**

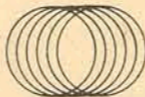

COTESC  
companhia catarinense de telecomunicações  
EMPRESA DO GRUPO TELEBRÁS

public

## AS CORES E OS MODELOS VARIAM. A QUALIDADE É SEMPRE FRIGIDAIRE.



REFRIGERADOR FRIGIDAIRE D-360 — A DE LUXO

REFRIGERADOR FRIGIDAIRE A PARTIR DE

**58,50** MENSAIS

A BELEZA, A QUALIDADE E O BOM-GOSTO DE FRIGIDAIRE, ESTÃO PRESENTES EM TODOS OS MODELOS.



REFRIGERADOR FRIGIDAIRE D-335 — A DE LUXO

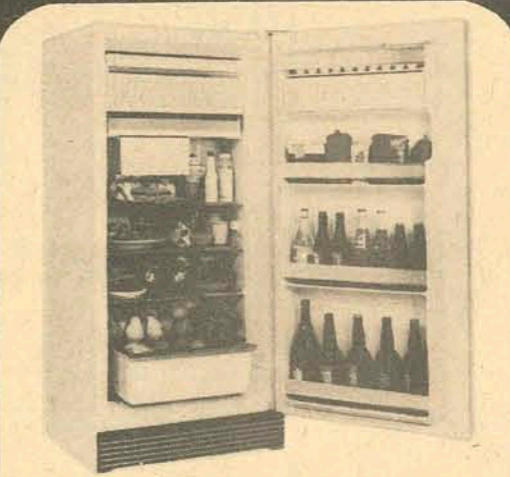

REFRIGERADOR FRIGIDAIRE D-290 — A DE LUXO



REFRIGERADOR FRIGIDAIRE M-290 — A MASTER



REFRIGERADOR FRIGIDAIRE D-230 — A DE LUXO



REFRIGERADOR FRIGIDAIRE M-230 — A MASTER

Na compra do seu refrigerador FRIGIDAIRE Você ganha um BELÍSSIMO RELOGIO



FRIGIDAIRE

# População catarinense sofre com a falta de saneamento

A despeito do desenvolvimento alcançado em todas as suas atividades, Santa Catarina não possui um sistema de saneamento para fazer frente ao seu crescimento populacional. Sonente três municípios possuem, em parte, um sistema de esgoto, mesmo assim inoperante e antiquado às suas realidades. E todos os efeitos advindos dessa realidade, no campo da saúde pública, são imprevisíveis.

Segundo o Secretário da Saúde — Prisco Paraíso — grande número de pessoas, notadamente crianças, sofre de doenças elementares (verminoses, etc.) como consequência direta dessa situação. Além disso, a ausência de um sistema de esgoto causa uma série de inconvenientes à população. Em Florianópolis o problema se evidencia; somente o centro da cidade possui esgoto e o restante da Capital improvisa como pode.

Contudo, estão previstas, para breve, grandes medidas do Governo no sentido de prover o Estado de um sistema de saneamento básico condizente com as necessidades das cidades catarinenses. Já existe estruturado um plano que vai dotar, até 1980, 50 por cento das cidades de mais de 20 mil habitantes, de um sistema de esgoto e tratamento de águas. Este plano será executado pelo Ministério do Interior com recursos do BNH e será de alcance nacional.

Paralelamente, a Secretaria da Saúde irá empreender um plano visando preencher aquelas áreas que não forem beneficiadas pelo Plano do Ministério do Interior. Mas o saneamento rural a

ser empreendido pela Secretaria da Saúde não visa dotar as pequenas localidades de esgotos ou distribuição de água. O plano funcionará através de uma campanha de educação sanitária, para esclarecimento da população rural catarinense da importância da construção de fossa sépticas, substituindo esgotos, a abertura de poços artesianos, nos locais que não possuem distribuição e tratamento de água, e o cultivo do hábito de incinerar o lixo.

## RISCOS

A precariedade dos sistemas de rede de água e esgoto nos municípios do Estado colabora decisivamente para a realidade nada satisfatória no campo da saúde pública em Santa Catarina. Consequentemente, a população vive correndo riscos a todo o momento, sem contudo poder fazer nada em contrário.

“Acredito que o problema do saneamento básico pode ser substancialmente suavizado pela ação colaboradora da população. Isto porque, a maior parte da população de todo o Estado não conhece a importância de sua colaboração para com os responsáveis pela saúde pública. Para tanto, vamos desencadear uma campanha, principalmente nas zonas rurais do Estado, de educação sanitária, alertando e tentando criar hábitos nessas pessoas para utilizar fossas e perfurar poços artesianos, evitando fazer do terreno de suas casas fossas e de qualquer riacho infecto um bebedouro natural”, explica o Secretário Henrique Prisco Paraíso.

— Nós sabemos — acrescentou — que muitas pessoas, notadamente no

interior do Estado, fazem isso inocentemente, porque lhes faltam os conhecimentos necessários para compreenderem os riscos a que estão sujeitos e de contraírem uma doença através da prática continuada dessa ação, acrescenta.

A importância do saneamento básico é ressaltada nos textos de medicina preventiva, segundo os quais, no século XVIII, o coeficiente de mortalidade geral em Londres era maior que o de natalidade, “pois terríveis devastações eram provocadas por doenças veiculadas pela água maciçamente poluída”.

As infecções transmitidas pela água são comumente a febre tifóide, a cólera, a disenteria bacilar aguda e a hepatite infecciosa, além de certas parasitoses que podem ser transferidas de hospedeiro a outro através da água. A falta de uma rede de esgotos pode também provocar os mesmos tipos de infecções. Entretanto, o controle de certas doenças, como a ancilostomose, febre tifóide e até colera, pode ser feito em muitos casos com a construção de instalações sanitárias adequadas e a escolha de fontes satisfatórias de abastecimento de água.

Com a chegada do verão o caso se torna mais grave, porquanto a ausência de esgotos ou de um sistema de água tratada produzem uma série de inconvenientes, além dos já apontados. O mais comum por exemplo, é a utilização das canalizações pluviais paralelas aos calçamentos das ruas da cidade, como esgoto, que além de servir como fonte de proliferação de mosquitos, exala mau-cheiro, contribuindo para o mal-estar da população.

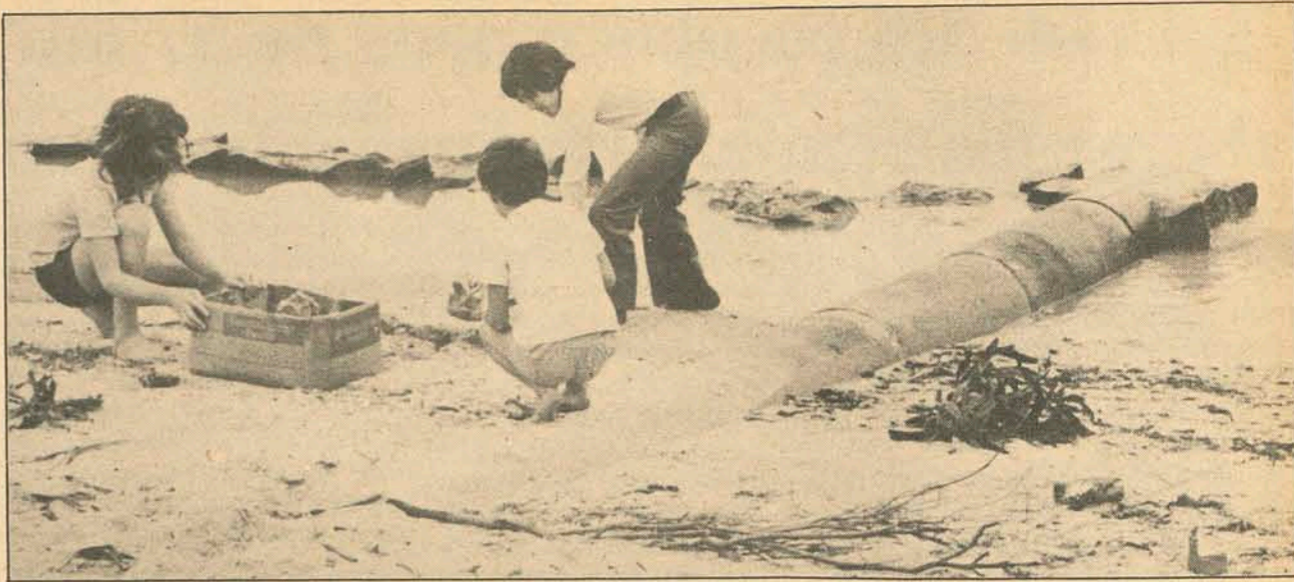

A rede de esgotos, onde há, é ultrapassada, pondo em risco a saúde pública, principalmente das crianças.

Esse fato até o momento não recebeu a importância necessária pela Prefeitura, apesar de se verificar caso semelhante em plena Felipe Schmidt, próximo à agência da Cruzeiro do Sul. Isto é apontado pelos sanitaristas como consequência da ineficiência do sistema de esgoto da Capital e a ausência total do sistema nos bairros da cidade. E paralela a situação existe o problema do lixo nos terrenos baldios que contribuem para o aparecimento de mosquitos e pernilongos.

## LIXO E MOSQUITOS

Segundo o Secretário Prisco Paraíso, a maior fonte de nascimento de mosquitos é os terrenos baldios que servem como depósito de lixo e similares. Além disso, a população também tem participação, porquanto ela atira latas velhas nesses terrenos e com as chuvas essas latas ficam cheias de águas estagnadas formando em consequência focos de mosquitos e pernilongos, que

lhes vão incomodar mais tarde.

Esse procedimento reflete diretamente nos órgãos encarregados de zelar pela Saúde Pública, porque essas pessoas que procedem assim são as primeiras a criticar esses órgãos.

Por outro lado, não existe um ponto comum entre a ação da Prefeitura e da Secretaria da Saúde em relação a existência de valas sujas com águas estagnadas, contribuindo assim para o aparecimento de novos focos.

“Nós entendemos que a manutenção de valas e veios d'água das cidades do Estado é de competência direta da Prefeitura e da própria população, porque diz respeito a própria ação jurisdicional do município. Contudo nada impede que os órgãos da Secretaria da Saúde colaborem quando forem solicitados”, afirma o Secretário.

Se se observar detalhadamente a situação, a população é vítima de suas próprias ações. Isto porque ela só sabe

reclamar e não sabe observar ao seu próprio redor. Muitas pessoas possuem os focos de mosquitos em suas próprias casas, como por exemplo nas calhas entupidas que estagnam as águas da chuvas; com o passar do tempo os mosquitos e pernilongos que incomodam à noite são nascidos e criados ali.

Outro exemplo também apontado pelo Secretário é o ato de atirar, ou deixar pequenos montes de lixo, nos terrenos baldios, contribuindo dessa maneira para a proliferação de mosquitos.

Além disso, existem pessoas que possuem terrenos baldios e nem sequer se dão ao trabalho de limpá-los resultando aí uma série de consequências negativas para órgãos públicos, porque esses terrenos são utilizados para depósito de detritos atentando diretamente contra a saúde pública.

## RÁDIO DIFUSORA ITAJAÍ

1530 KHz

Um Show de Sucessos

**moritz s.a.**  
corretora de câmbio e títulos

Agente autorizado do Banco de Investimento do Brasil S/A — BIB, (Fundo Crescincinco, Condomínio Crescincinco de Reversão, Fundo Crescincinco 157, Fundo Alfa de Investimento), compra e venda de ações em Bolsa de Valores, operações de câmbio (exportação e importação), incentivos fiscais para pessoas físicas e jurídicas da SUDENE, SUDAM, SUDEPE, EMBRATUR, IBDF, FUNDESC.

RUA FELIPE SCHMIDT, 58 — 3o. andar — conj. 306.

TEL. 37-46 — Florianópolis, SC

## ARMÁRIOS EMBUTIDOS CATARINENSE LTDA.

R. Rafael Bandeira, 59 (Centro) — Fone 4775 — Fpolis (SC)

DECORA • SOLUCIONA  
VALORIZA

Cozinhas em fórmica, armários, estantes, touchadores, paredes divisórias, inst. comerciais, etc.

TUDO SOB MEDIDA  
Atendemos, também, chamados para o interior do Estado.

ECONOMIZE COMPRANDO DIRETAMENTE DA FÁBRICA.

(Aceitamos seu móvel usado como parte do pagto.)  
Financiamos até 36 meses.  
Preços sem concorrência.  
TELEFONE PARA 4775, solicitando a visita de nosso Decorador-Orçamentista em sua residência, sem compromisso

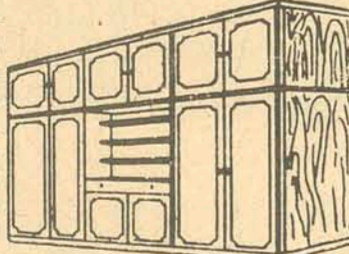

“TRADIÇÃO NO RAMO”

**NÃO ESQUEÇA DA MINHA CALOI!**

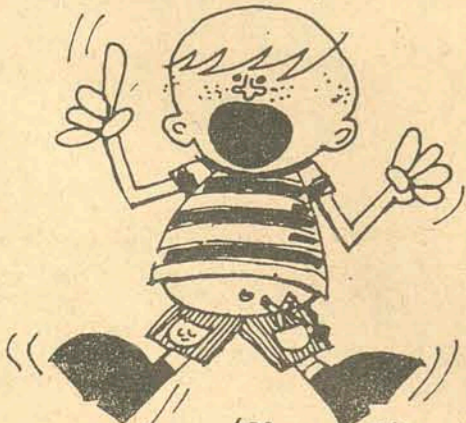

LOJAS HIN / Hermes Macedo S/A  
DO RIO GRANDE À GUANABARA



## AO SEU ALCANCE:

- Mais tempo de convívio no lar
- Mais tempo para trabalhar
- Mais participação na vida dos filhos
- Mais facilidades para compras e diversões.

## AO SEU ALCANCE:

- O apartamento mais moderno de Florianópolis
- O mais avançado projeto arquitetônico
- A rua mais sossegada da metrópole
- O ponto mais racional para morar na Ilha
- O preço e as condições mais acessíveis.

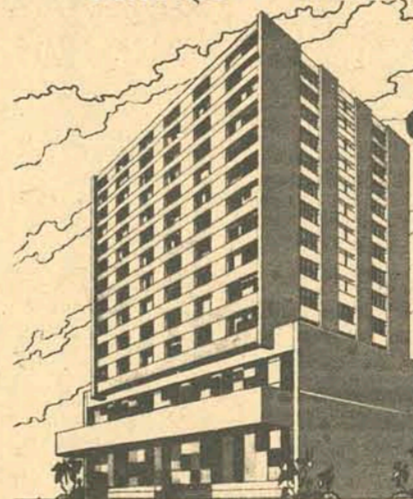
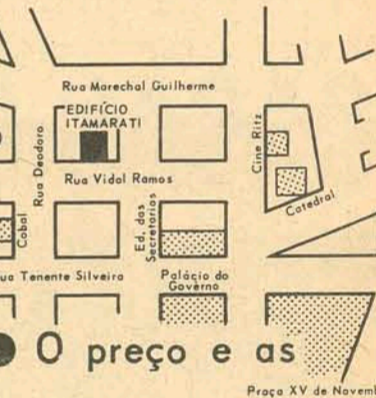

## AO SEU ALCANCE:

- Gás centralizado — Rede para água quente — Garagem — 2 modernos elevadores — Pintura plástica — Esquadrias de alumínio
- Living e sala de estar amplos e confortáveis
- 3 super-dormitórios, arejados
- Cozinha com azulejos decorados, pia americana, piso vitrificado e armários embutidos opcionais
- Banheiros e lavabo com azulejos decorados até o teto, piso vitrificado, metais italianos e louça Celite papoula em cores a escolher
- Ampla área de serviço com azulejos coloridos, com dependências e WC de empregada.

**MORANDO NO EDIFÍCIO ITAMARATI**  
**VOCÊ SAI DEPOIS E CHEGA ANTES...**

Eis o seu lar definitivo na rua Vidal Ramos, perto de tudo!

POUPANÇA PAGA MENSALMENTE DURANTE A CONSTRUÇÃO

Informações e vendas:

Pini CRECI 92



INCORPORAÇÃO:

**ALLIANÇA**

CONSTRUTORA ALLIANÇA LTDA.  
Rua Fulvio Aducci, 930 - Fone 6294

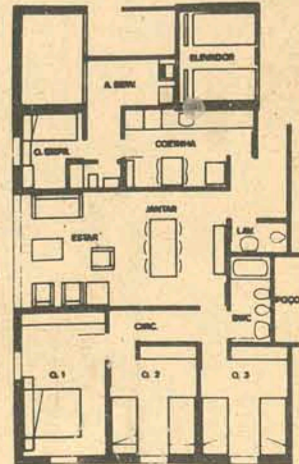

# Sul tem 518 escolas e mais de 57 mil alunos matriculados no primeiro grau

Cerca de 57.902 alunos foram matriculados nas 518 unidades de ensino da 3ª. Coordenadoria Regional de Educação sediada em Criciúma. A matrícula escolar para o ano letivo de 1974 foi levada a efeito no período de 24 de setembro à 5 de outubro do mês passado. Citado número refere-se apenas ao ensino do 1º. Grau, ressaltando que para o 2º. Grau as matrículas só serão efetuadas a partir de dezembro próximo.

Conforme declarações do Sr. Jorge de Souza Coelho, Coordenador Regional de Educação de Criciúma, a capacidade física atual em termos de 1º. Grau é de 1.110 salas de aula, suficientes para atender a demanda de matrícula. Existem é verdade, e isso constatamos com a matrícula antecipada, problemas isolados de congestionamentos de matrículas. Citando como exemplos, o Bairro Próspera e o Distrito de Rio Maina, ambos no Município de Criciúma, onde a procura de vagas excede a capacidade física das escolas existentes. Visando sanar o problema, garantindo o direito de matrícula, a Secretaria da Educação dará início a ampliação de uma das Escolas da Próspera, mais precisamente o Grupo Escolar Rubens de Arruda Ramos, que está sendo convertido em Escola Básica e que em 1974 disporá de 10 salas de aula, tendo com a ampliação duplicado

sua capacidade física. Também no Distrito de Rio Maina já está sendo concluída a construção de uma nova escola básica que terá 8 salas de aula já funcionando no próximo ano letivo.

### NOVAS SALAS

Além destes teve a Coordenadoria outros problemas, constatados com antecedência, e que estão sendo sanados com a construção de novas salas de aula em diversos municípios situados na área de atuação da 3ª. CRE. "graças a um planejamento criterioso, abolindo o improviso na Educação, podemos hoje afirmar que o Governo garante a toda criança catarinense em idade escolar, a sua oportunidade de frequentar os bancos escolares", revelou o Coordenador.

Outra preocupação da Secretaria da Educação reside no fato de que até a pouco muitas de nossas escolas funcionavam com espaço físico ocioso, enquanto outras apresentavam excesso de alunos, resultando diretamente em prejuízo da qualidade do ensino ministrado.

### INOVAÇÃO NO SUL

Visando corrigir a distorção, foi que pela primeira vez instituída a colocação de postos de matrícula, uma inovação que sob todos os aspectos alcançou os resultados desejados. Assim, é que graças aos mesmos, pôde distribuir

de maneira racional, a matrícula efetuada, encaminhando exclusivamente para as unidades de ensino que mesmo após a campanha continuavam apresentando espaço ocioso.

— Quanto a um possível processo de seleção no Conjunto Educacional Sebastião Toledo dos Santos, para aqueles que desejam ingressar na 1ª. série de ensino de 2º. Grau, queremos lembrar que tal medida ainda não de recursos financeiros, citamos a Lei 5692 que diz em seu artigo 44: "Educacional, sem possibilidade de estudar em outra escola ou por falta de recursos financeiros, citamos a Lei 5692 que diz em seu artigo 44: "Nos estabelecimentos oficiais, o ensino de 1º. Grau é gratuito dos 7 aos 14 anos, e o de níveis superiores se-lo-á para quantos provarem falta ou insuficiência de recursos e não tenham repetido mais de um ano letivo ou estudos correspondentes no regime de matrícula por disciplinas", declarou Jorge de Souza.

— Vale lembrar ainda que neste sentido nosso Estado já vem cumprindo fielmente as determinações da Lei 5692, além de, principalmente no ensino de 1º. Grau, vir oferecendo ensino gratuito até mesmo aqueles que não estão situados na faixa obrigatória e etária de 7 anos até 14 anos, tida na Lei como atendimento gratuito e obrigatório.

## Blumenau já matriculou 8 mil crianças no município

**Blumenau (Sucursal)** — Fontes da Secretaria da Educação e Cultura da Prefeitura Municipal informaram que o número de crianças matriculadas na rede escolar municipal, para o ano letivo de 1974, atingiu a 8.000, na faixa compreendida entre a primeira e a oitava séries. Salientaram ainda as mesmas fontes que esse número poderá sofrer um acréscimo de uma centena de crianças, pois existe a possibilidade de serem feitas novas matrículas de maneira a afastar qualquer hipótese de

ociosidade nas salas de aulas das diversas escolas municipais, espalhadas na periferia da cidade. No ano letivo de 1973, houve 7.418 matrículas.

Para o Professor Emiliano Stoll, Diretor do Departamento de Educação da SEC, a grande demanda de crianças na idade escolar, vem acarretando a construção de uma nova escola básica no bairro Fortaleza, embora não venha a exigir um aumento no quadro de professores da Municipalidade, praticamente suprido.

Não só para seguir à risca o número de 36 alunos por sala de aula, mas também para assegurar a dinâmica de serviço, a Secretaria da Educação está promovendo a ampliação das escolas básicas, General Lúcio Esteves, D. Pedro II, Lauro Müller e Quintino Bocaiuva, num total de 20 novas salas de aulas, cujo custo deverá ocupar a maior parte do orçamento daquela Pasta, previsto para o próximo ano, em cerca de 8 milhões e 500 mil cruzeiros.

## Turismo tem 31 pólos no Estado

O Governo do Estado definiu os 31 pólos turísticos prioritários em Santa Catarina e encarregou a Besc Empreendimentos e Turismo S/A de executar a política empresarial turística. Durante a reunião realizada recentemente pelo Bescur, empresários de Águas de Chapecó destacaram as seguintes providências indispensáveis à execução do projeto que transformará a localidade num centro turístico: "a) comprovação da propriedade livre; b) planta altimétrica e topográfica da área; c) manifestação pessoal de todos os proprietários do imóvel, concordando com a implantação de um projeto por conta deles, de terceiros ou em regime de economia-mista; d) documentos do DNPM outorgando direitos de pesquisas e lavra aos interessados, com autorização deste, no caso, para a realização do projeto e, e) havendo interesse — desde que viabilizado técnica e economicamente o empreendimento — na construção e implantação do pólo turístico, manifestação da Associação dos Municípios, apoiando e participando da iniciativa empresarial".

## Mostra de orquídeas abre dia 24

**Brusque (Correspondente)** — O Círculo Orquidófilo de Brusque programou para o período de 24 a 30 deste mês a 5ª. Exposição de Orquídeas e Plantas Ornamentais, numa promoção conjunta com expositores de artes industriais do Colégio Consul Carlos Renaux e Associação Artístico-Cultural do município. A exposição consta do Calendário Nacional de Eventos Turísticos da Embratur.

# Ministro e Embaixador vêm para a festa de Blumenau

**Blumenau (Sucursal)** — O Ministro interino do Planejamento, Sr. Henrique Franzer programou visita de cinco dias a Santa Catarina, incluindo em seu roteiro Blumenau, onde participará de atos festivos em comemoração à passagem do 123º. aniversário de fundação da cidade, transcorrido em setembro e cuja comemoração foi adiada em virtude das violentas chuvas caídas naquela data, ou seja 2 de Setembro. Além do Ministro Henrique Franzer, que procede de Porto Alegre, via Criciúma, Laguna, Imbituba e Florianópolis, a cidade deverá receber também a visita do Embaixador John Crimmins, dos Estados Unidos e do diretor da Editora Abril, Sr. Victor Civita, na quinta-feira.

Os visitantes, juntamente com autoridades e o povo, prestigiarão com suas presenças o desfile dos Atiradores, que marcará o início dos festejos. Logo após, assistirão a prova de motonáutica, programada para o Rio Itajaí-Açu, seguindo-se um almoço de confraternização em homenagem as autoridades presentes, oferecido pelo empresário e Prefeitura Municipal.

Para sábado, o programa assinala uma visita as principais empresas Blumenauenses, incluindo a Artex e os Cristais Hering.

**ROTEIRO**  
Depois de participar do V Encontro Nacional de Planejamento em realização na capital Gaúcha, o Ministro interino do Planejamento chegará terça-feira em Criciúma para cumprir visita as minas de carvão deslocando-se posteriormente para Laguna onde conhecerá os detalhes do Projeto Litoral Sul e Desenvolvimento integrado, elaborado pela Sudesul em convênio com o Governo de Santa Catarina. Após pernoitar em Laguna, o Sr. Henrique Franzer seguirá com destino a Imbituba onde pela manhã conhecerá as obras de implantação do complexo carboquímico, da Indústria Carbônica Catarinense. Prosseguindo em seu roteiro, o visitante se deslocará para Capital, devendo manter contatos com autoridades locais e participar de almoço oferecido pelo Governador Colombo Salles, juntamente com o Embaixador John Crimmins, dos Estados Unidos, no Palácio da Agrônômica. Na tarde de quarta-feira, embarcará para Blumenau e nos dias seguintes visitará Joinville, São Francisco do Sul e Concórdia, de onde retornará a Florianópolis no próximo sábado, devendo embarcar no Aeroporto Hercílio Luz com destino a Brasília.

## Fiesc vê em Blumenau o projeto do Centro Esportivo-Recreativo

**Blumenau (Sucursal)** — Numa atitude tão pioneira como positiva, a Federação das Indústrias do Estado de Santa Catarina (FIESC), promove às 19h30m de amanhã no Núcleo Regional do SESI de Blumenau, uma reunião com os líderes locais para colher subsídios que, eventualmente, poderão ser aproveitados na elaboração do projeto definitivo do Centro Esportivo Social e Recreativo — uma das maiores praças esportivas do País — a ser submetida à direção nacional do SESI.

Os estudos do anteprojeto do Centro já foram iniciados, assim como também as obras de terraplanagem e canalização do terreno, numa área de 100 mil metros quadrados, doada pela Prefeitura Municipal de Blumenau, à rua Itajaí.

Levando em conta que a obra se destina à família sesiana, ou seja, para os operários e seus familiares, que somente em Blumenau são mais de 30 mil pessoas e que servi-

rão com escola-modelo, onde se formarão atletas e instrutores do esporte amador, o projeto, em sua grande dimensão, prevê os seguintes componentes no complexo global: prédio de administração com auditório; restaurante, com salão de festas; escola para 250 alunos; centro social; alojamentos para atletas e instrutores; play-ground e piscina para crianças; ginásio coberto para esportes; piscina térmica olímpica; campo de futebol de salão; pista de atletismo; quadras de tênis; canchas para futebol de salão, basquete, vôlei e creche.

Diante dessas proporções, a FIESC deseja ouvir as sugestões "quanto ao número de pessoas que poderá congrega o auditório; a capacidade das arquibancadas destinadas aos vários campos e à piscina; o tamanho das salas de aula; a esquematização e o funcionamento do Centro Social; tamanho do Restaurante e do Salão de Festas".

# CASAS SANTA MARIA INSTALAM LOJA EM CRICIUMA



O presidente José Lino Schappo e o Prefeito Algemiro Barreto descerraram a fita inaugural.

**Criciúma (Sucursal)** — Acompanhando o desenvolvimento do Estado, as Casas Santa Maria acabam de chegar a uma das mais importantes cidades do sul catarinense, com a inauguração da loja de Criciúma. A chegada de mais uma unidade de comércio no ramo de eletrodomésticos foi bem recebida pela população criciunense que agora passa a dispor do sistema de atendimento das tradicionais Casas Santa Maria, inclusive seu sistema de crediário.

A nova filial das Casas Santa Maria, a oitava em Santa Catarina, foi instalada depois de minuciosa pesquisa de mercado, cujos resultados acusaram a necessidade de se instalar mais uma loja de eletrodomésticos para atender a demanda da população local. Depois de Blumenau e Tubarão, além de mais cinco lojas na Capital, as Casas Santa Maria demonstram sua afirmação no comércio de Santa Catarina, chegando a Criciúma. Modernas e amplas instalações permitem manter um atendimento perfeito aos clientes da empresa. Situada à Rua 6 de Janeiro, 49, bem no centro da cidade a filial das Casas Santa Maria já registram grande movimento de fregueses.

O ato inaugural, presidido pelo diretor da organização, Sr. José Lino Schappo, contou com a presença do Prefeito Algemiro Manique Barreto, a quem coube descerrar a fita inaugural, juntamente com o diretor das Casas Santa Maria. Compareceram também à solenidade, além de dezenas de pessoas e convidados, os srs. Ernesto Bianchini Goes, presidente do Clube dos Diretores Lojistas de Criciúma, e Elvídio de Castro Veloso, Delegado Regional da Comarca, bem como o Juiz de Direito da Comarca de Criciúma.

Além do presidente José Lino Schappo e seus familiares, se fizeram presentes os srs. Edí Machado, Lauro Rengel e Alcides Garcia, respectivamente, gerente geral de vendas, gerente de Criciúma e gerente de Blumenau.

Após o ato inaugural, as organizações "Casas Santa Maria" ofereceram um coquetel aos presentes, realizado nas dependências da Sociedade Recreativa Mampituba, seguindo-se um jantar no Criciúma Clube.

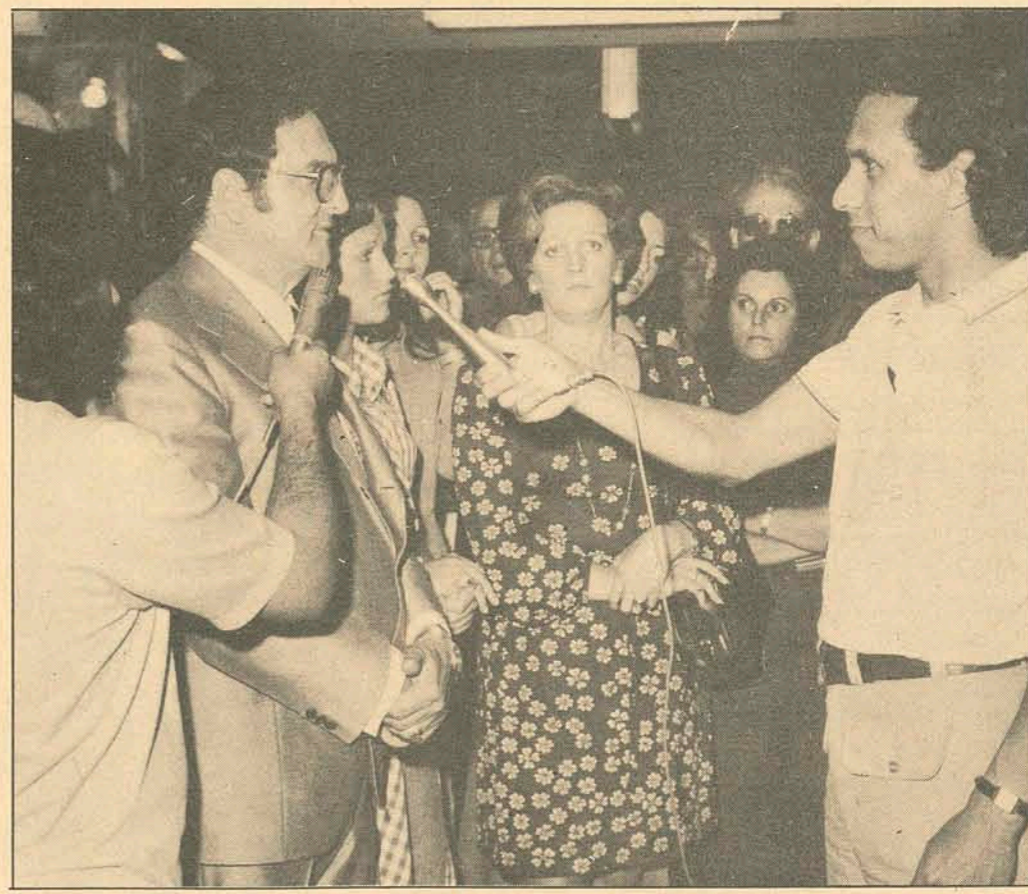

Ao presidente, coube anunciar os objetivos da organização, em sua nova fase de expansão.



O coquetel das Casas Santa Maria contou com a presença de convidados e muitas autoridades.



Um grande estoque de eletrodomésticos, vem suprir a falta dos artigos no mercado de Criciúma



## Região Sul debate com deputados nova lei orgânica dos municípios



O encontro foi realizado ontem em Criciúma, com a participação de representantes de 33 municípios da região.

**Criciúma (Sucursal)** — O projeto da nova Lei Orgânica dos Municípios foi debatido ontem nesta cidade por representantes de 33 municípios do Sul do Estado, compreendendo as regiões abrangidas pela AMSESC e pela AMUREL, com as presenças do Presidente da Assembléia, Deputado Zany Gonzaga, do 1.º Secretário Elgydio Lunardi, do líder arenista Henrique Córdova, dos Deputados Aristides Bolan, Murilo Canto, Sebastião Neto Campos, Gentil Bellani, Milton Oliveira e Celso Costa, além do Secretário da Justiça Epitácio Bittencourt e do Assessor do Governo Nelson Abreu. Da mesa diretora dos trabalhos, fizeram ainda parte o Prefeito Algemiro Manique Barreto e o Presidente da Câmara Municipal de Criciúma, Vereador Nereu Ghidi.

Nesta primeira parte, os Deputados Zany Gonzaga e Henrique Córdova fizeram explanações sobre o conteúdo do projeto, a sua origem e finalidade, bem como sobre a importância da participação dos prefeitos e vereadores na formulação final da lei a ser votada pela Assembléia. À tarde, a partir das 14 horas, foram discutidas as teses dos prefeitos e vereadores, muitas das quais aprovadas, para serem incorporadas ao texto do projeto. Entre elas, uma dos prefeitos de Laguna e Gravatal, dispoñdo sobre a licença para afastamento do prefeito da sede municipal, mantido o período de 20 dias, e outra do prefeito de Criciúma, estabelecendo a obrigatoriedade da apresentação de declarações de bens dos prefeitos em 15 dias, ao assumir ou deixar o cargo. Também de autoria do Prefeito de Gravatal — Sr. Enio Bez — foi aprovada tese de que os suplentes de vereadores, que sejam funcionários, não perdem o cargo público ao serem convocados. Também os Vice-Prefeitos que exercerem mandato parlamentar

poderão ter o direito de permanecer em seus cargos, até à convocação para assumir a Chefia do Executivo Municipal, segundo uma proposição do Deputado Murilo Canto. Esta faculdade legal tem em vista fatos recentes, como o do Deputado Ivan Rôdrigues, que eleito Vice-Prefeito de Joinville teve que se afastar do exercício do mandato parlamentar. Desta forma, o afastamento só se dará no caso de o Vice-Prefeito ser efetivamente convocado. Uma outra proposição, do prefeito de Içara, visa estabelecer votação por maioria simples de pedidos de créditos financeiros e orçamentários, ao invés da maioria de 2/3, prevista no projeto. Ao terminar a reunião em Criciúma, o Deputado Zany Gonzaga informou que todas as sugestões feitas serão examinadas pela Assembléia e dentro do possível incluídas no projeto. Acrescentou que se houver tempo disponível haverá ainda novas reuniões micro-regionais, ao contrário, o projeto será preparado para a votação, ainda na presente sessão legislativa.

O Deputado Luiz Henrique da Silveira disse que o Departamento Nacional de Portos e Vias Navegáveis fornecerá elementos para ser elaborado o documento reivindicatório ao Governo Federal.

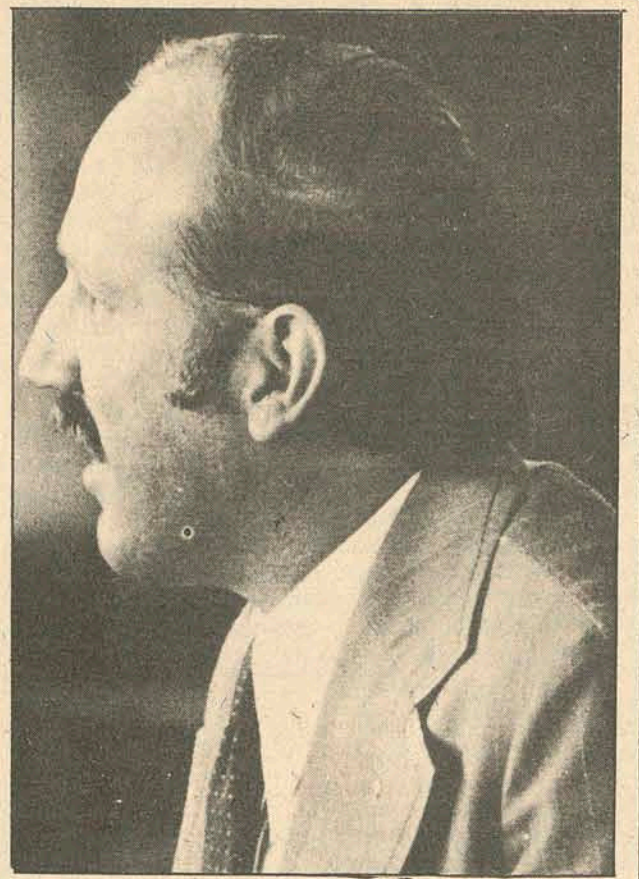

## Comissão da AL leva a Geisel pedido para corredor no Estado

O relator da Comissão Parlamentar Externa da Assembléia destinada a reivindicar a inclusão de Santa Catarina no programa dos corredores de exportação, com terminal marítimo localizado em São Francisco do Sul, Deputado Luiz Henrique da Silveira, informou a O ESTADO, após retornar de viagem a Porto Alegre, que em poucos dias estará concluída a redação do documento a ser entregue ao General Ernesto Geisel e ao Ministro dos Transportes, além de outras autoridades federais, pleiteando aquela medida. O parlamentar solicitou elementos neste sentido à 8.ª Delegacia Regional do Departamento Nacional de Portos e Vias Navegáveis, com jurisdição sobre Rio Grande do Sul e Santa Catarina, cujo titular é o Sr. Martius Penna Firme.

Com os subsídios colhidos naquele órgão, e outros que chegarão a Florianópolis nas próximas horas, o Deputado Luiz Henrique da Silveira acredita que a Comissão Parlamentar — da qual fazem parte os Deputados Theresio de Carvalho, Octacílio Pedro Ramos, Celso Costa e Edmond Saliba, além dele próprio — terá condições de elaborar o seu relatório com uma boa carga de convencimento em torno das qualidades do Porto de São Francisco para se tornar o terminal marítimo para as exportações, como uma das opções do programa dos corredores.

“Como já existe um Plano Diretor para o Porto” — explicou o Sr. Luiz Henrique da Silveira — “todos os esforços iniciais da Comissão serão no sentido de reivindicar sua aprovação pelo GEIPOT, e a execução das obras do novo pier, dos armazéns e demais obras de

infra-estrutura tendentes a facilitar a movimentação de carga no porto, tornando-a mais rápida dentro dos padrões exigidos para o transporte de custo mais baixo”.

— Sabe-se que o Porto de São Francisco, ao contrário dos de Paranaguá e Rio Grande, tendo profundidade média no canal de acesso superior a 15 metros, só demanda dragagem de pequena monta na barra, serviço para, no máximo, três dias. Esta providência também fortalece a eleição de São Francisco como terminal marítimo. E a dragagem da hidrovía Rio Cachoeira, ligando São Francisco a Joinville, em distância de apenas 26 quilômetros, servirá para reencumbrar o transporte fluvial entre o porto e o grande parque industrial — salientou o parlamentar.

Acredita o Sr. Luiz Henrique que “pelas condições naturais excepcionais de São Francisco, contrariamente ao que ocorre em Paranaguá e Rio Grande, onde não há a profundidade adequada e as mesmas condições, e tendo em vista o inavaliável crescimento dos excedentes exportáveis, principalmente de Lages, que se acredita atinjam 800 mil toneladas até 1975, tendo em vista ainda a instalação de um complexo da Petrobrás, a posição estratégica de São Francisco, servido por malha ferroviária interligada ao sistema ferroviário nacional, e a grande área de influência por ele abrangida, que chega a ir desde Ourinhos (SP) até para além de Ijuí e Erechim (RS), mais dia menos dia São Francisco será a quinta opção para terminal marítimo brasileiro ao mercado exterior, junto com Santos, Rio Grande, Paranaguá e Vitória-Tubarão, no Espírito Santo”.

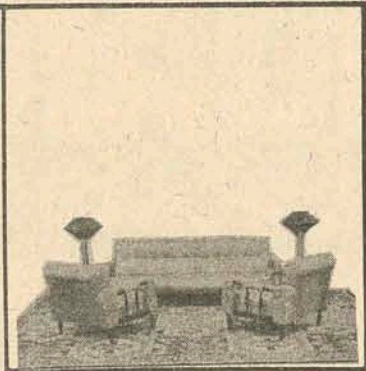

CONJUNTO LAREDO  
O tapete é Pérsia.

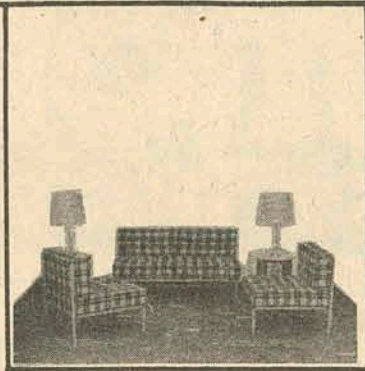

MINI-SOFÁ PEDROSO  
O tapete é Bouclé c/desenhos.

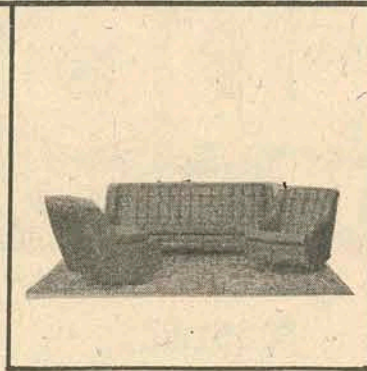

CONJUNTO GOLDEN DREAM  
O tapete é Irak Imperial.

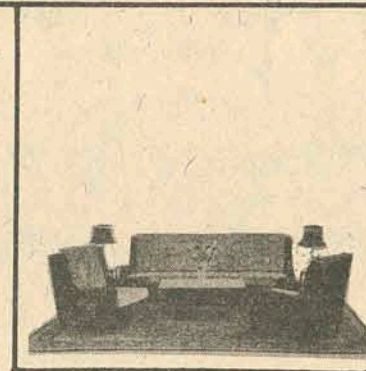

CONJUNTO TACHÃO  
O tapete é Marrocos.

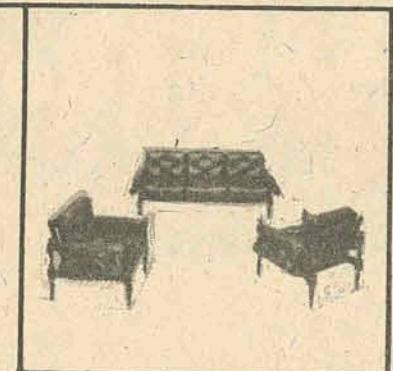

CONJUNTO MODELO 19007  
De 2.200,00 por 1.290,00.



# CONHEÇA A LINHA NOBRE DE ESTOFADOS PEDROSO



ENTRE AS DEZENAS DE MODÉLOS, HÁ UM DO SEU GOSTO!!!

estofados e tapetes, carpetes, forrações e colchões de todas as marcas

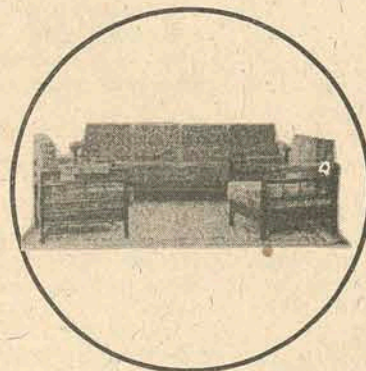

CONJUNTO VELUDO BRASÍLIA  
O tapete é Orientalnylon.

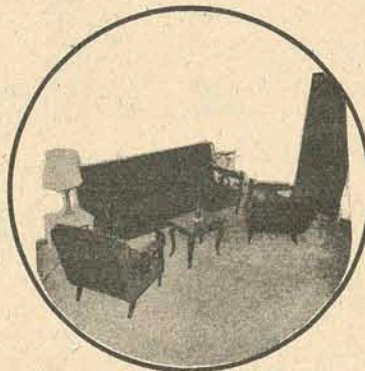

CONJUNTO ESPANHA  
O tapete é Maxinylon.

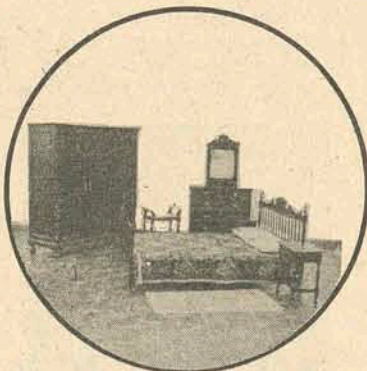

DORMITÓRIO COLONIAL

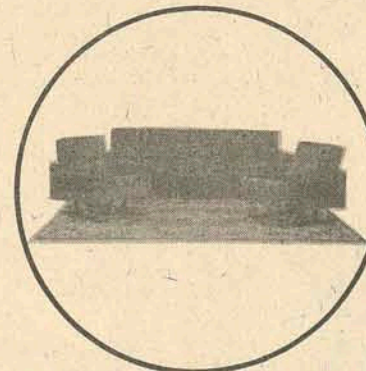

CONJUNTO ROMA  
O tapete é Kirman.

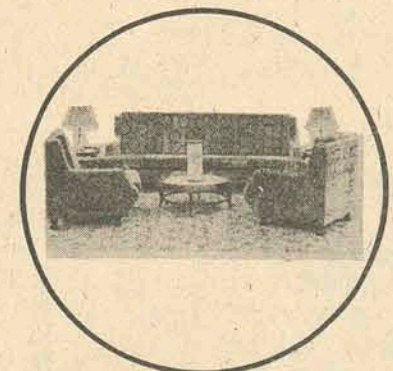

CONJUNTO MODELO 19000  
A forração é Primavera.

### TAPETES E FORRAÇÕES

A ÚNICA FIRMA COM EQUIPES ESPECIALIZADAS EM COLOCAÇÃO, COM MAIS DE 20 ANOS DE EXPERIÊNCIA NO RAMO DE TAPETES E CARPETES. A ÚNICA FIRMA QUE ATENDE A TODOS OS ESTADOS DO BRASIL E EXTERIOR, COM FROTA PRÓPRIA.

A FIRMA RESPONSÁVEL PELA DECORAÇÃO DAS MAIORES AGÊNCIAS BANCÁRIAS, EDIFÍCIOS, REPARTIÇÕES, HOTÉIS, HOSPITAIS E RESIDÊNCIAS DO SUL BRASILEIRO. TÍTULOS E TROFÉUS DE CONSAGRAÇÃO PÚBLICA ANUAIS HÁ MAIS DE 20 ANOS.

|                 |                  |                   |
|-----------------|------------------|-------------------|
| LINHA TABACOW   | LINHA ITA        | DIVERSOS          |
| BOUCLÉ DE LÁ    | AMBASSADOR       | CHENILLE DE NYLON |
| TWEED           | ITA CARPET NYLON | LANITAL           |
| CARPET DE LÁ    | MAXINYLON        | NAILOR CARPET     |
| LUXOR           | NOVILOR          | DURANTYON PEDROSO |
| EXTRANYLON      | ITANYLON         | ROYALTYON PEDROSO |
| EXTRACRYL       | ITA CARPET DE LÁ | TWEED             |
| PRIMAVERA       | FESTIVAL         | BOUCLÉ DE LÁ      |
| CARPET NYLON    | IRAK IMPERIAL    | PELES NATURAIS    |
| VELUDO BRASÍLIA | ORIENTAL NYLON   | PELES SINTÉTICAS  |
| PÉRSIA          | MARROCCOS        | JUTA              |
| PÉRSIA CRYL     | KIRMAN           | SIZAL             |
| FLORAL          | TURKESTAN        |                   |
|                 | ATLANTA LUXO     |                   |
|                 | IMPERIAL         |                   |

O crédito mais rápido do mundo

**3** minutos

Sem entrada

**30%** de desconto

Sem entrada

**36** pagamentos



## PEDROSO MOVEIS E TAPETES



Rua Dr. Murici, 231 e 339 - Fones 23-6854 - 23-9822 - 22-2075 Curitiba

Rua Santos Saraiva, 49 fone 6478 - Estreito - Florianópolis

Arquivo: Biblioteca Pública SC - Hemeroteca Digital Catarinense

### COLCHÕES

Todas as marcas famosas

ANATOM — classe internacional  
 PEDROSO — o mais alto do Brasil  
 ARTFOAM — 12 cm de altura  
 HOSPITALAR — revestido c/courvin  
 MARAJÁ — PIRASPUMA D.C.  
 SUAVESPUMA E PADRÃO

Colchões anatômicos, semi-ortopédicos e ortopédicos, sob medida ou para pronta entrega com frota própria.

Preços desde 79,00







# O NATAL VEM AÍ!

COMPRE COM ANTECEDÊNCIA  
EVITANDO OS ATROPELOS  
DE ÚLTIMA HORA e

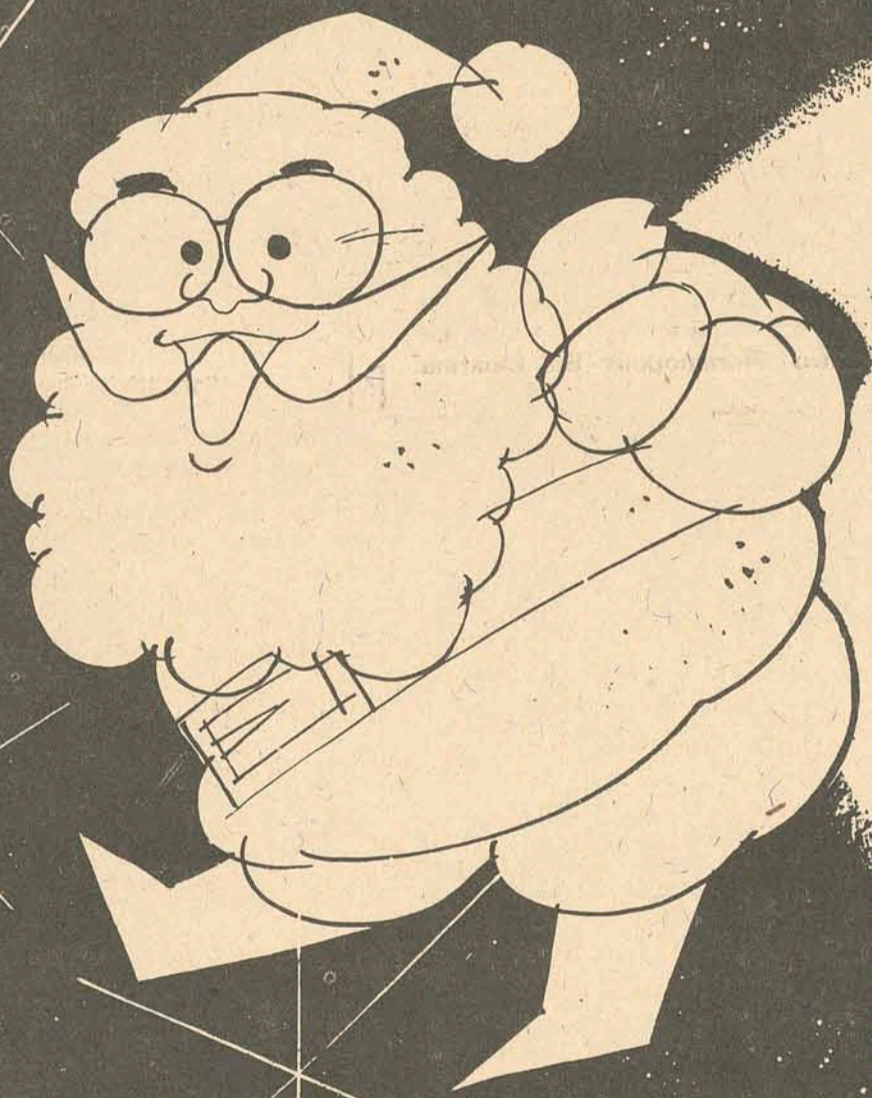

GANHE  
**3 VOLKS**

E 3 TVS.

Sorteio 19/12



QUEM ESPERA PARA COMPRAR  
NUNCA COMPRA O QUE ESPERA!

**1º PAGAMENTO SÓ EM JANEIRO!**

**LOJAS HMM / Hermes Macedo S/A**

DO RIO GRANDE À GUANABARA

«**Afinal, um edifício com tudo o que se poderia imaginar, dentro e fora dele...**»

## EDEN II

Aceite o prazer de morar no mais confortável e requintado edifício de Florianópolis.

O EDIFÍCIO MICHAEL EDEN II

está localizado na Rua Felipe Schmidt,

a um passo do centro da cidade, em área reservada,

com 14 pavimentos e um apartamento apenas por andar.

Ampla piscina para adultos e crianças, dotadas de bombas de tratamento automático e cisterna com capacidade para 80 mil litros de água. Dois

sub-solos para garagens e recepção no

primeiro andar decorada em mármore

nobre, estátuas e

painéis, telefone e ligação

interfônica com os

apartamentos. Hall de entrada

com porteiro eletrônico, sistema de segurança

total contra incêndio com

escaças externas e dois elevadores

velozes de luxo.

Incineradores de lixo e

geradores próprios para total

fornecimento de energia elétrica.

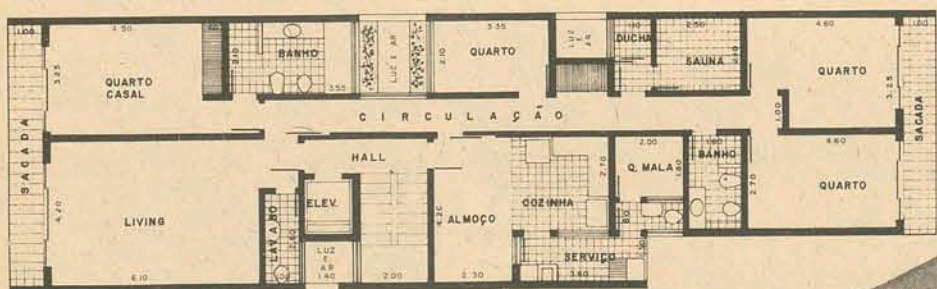
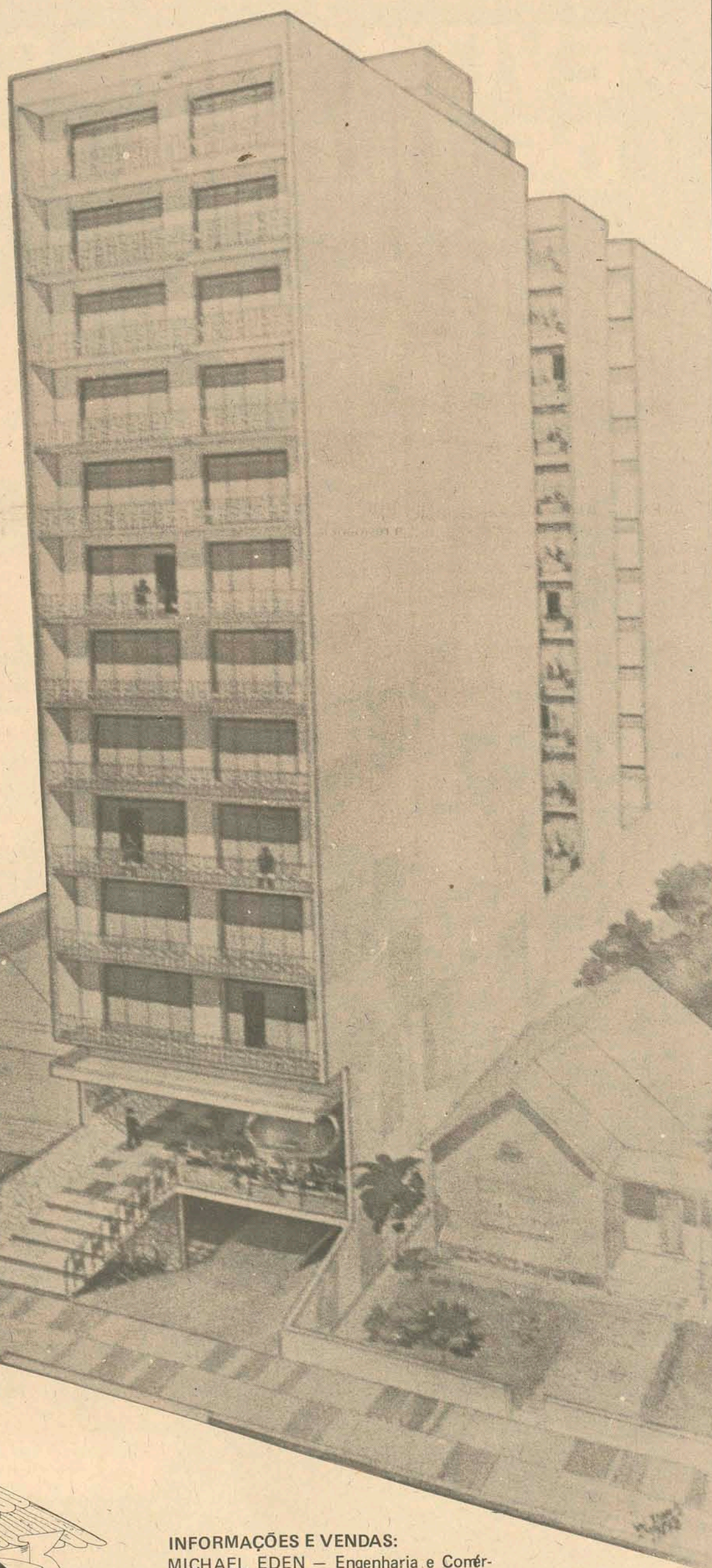
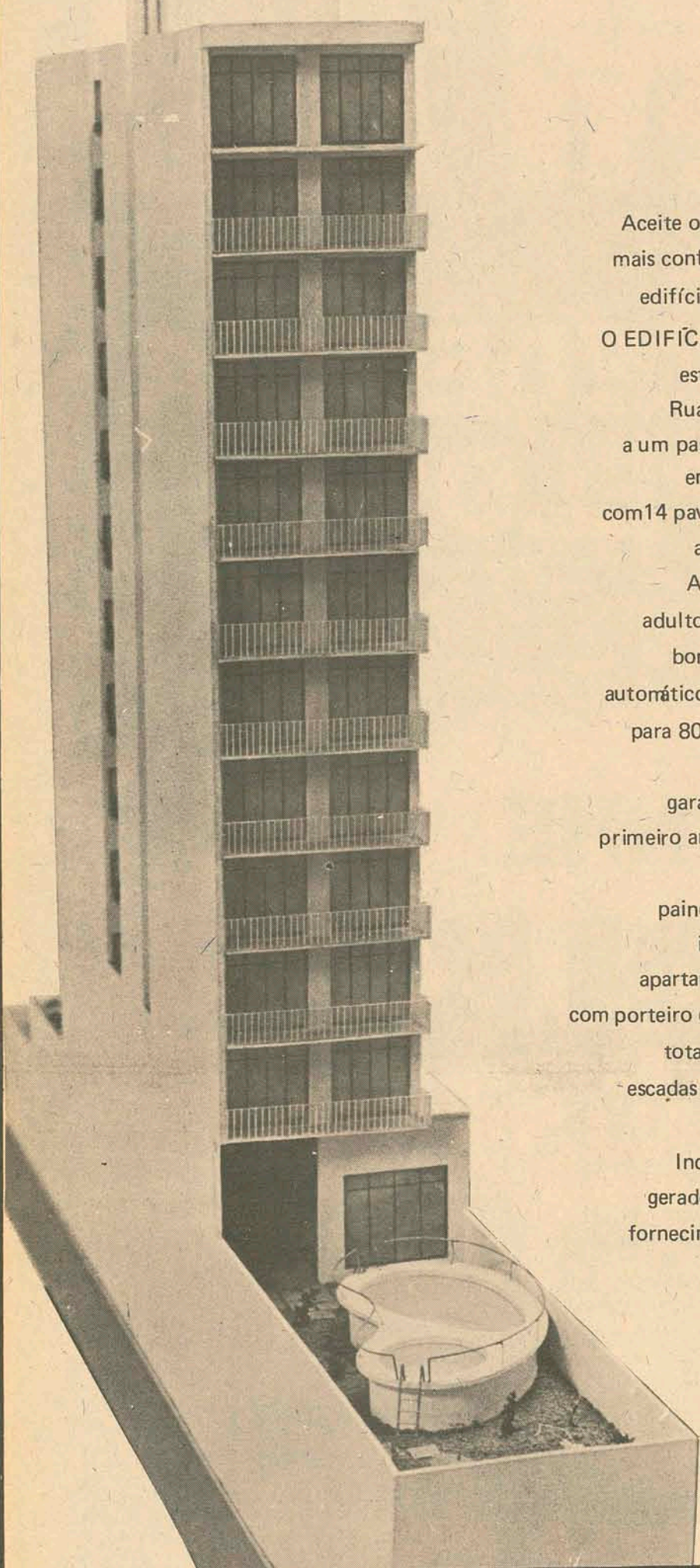

Os apartamentos do EDIFÍCIO MICHAEL EDEN II, com 246,70 m<sup>2</sup> de área construída, dispõem de Suite para casal com closet decorado, 3 quartos com armários embutidos laqueados, 2 amplos banheiros com vitrões de alumínio anodizado e azulejos decorados até o teto, Amplo living com painéis, Sala de jantar c/ espelhos, Sauna com ducha circular, Copa/cozinha com armários de fórmica, Área de serviço azulejada até o teto, Dependência completa de empregada, Garagem individual.

O acabamento do MICHAEL EDEN II é de alto luxo, com vidros rayban e fachadas em mármore travertine. Sacadas em todos os apartamentos, floreiras na fachada principal e fundos, paredes internas em massa corrida e pintura em latex. Carpetes de nylon e ar condicionado nas dependências principais. (quente e frio).

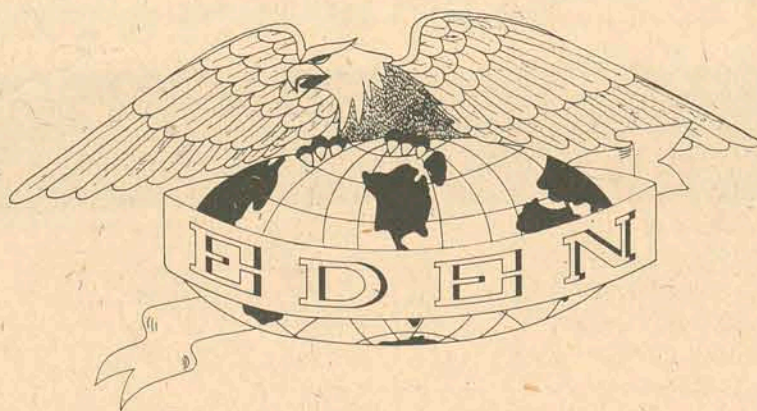

**INFORMAÇÕES E VENDAS:**  
MICHAEL EDEN - Engenharia e Comércio Ltda.  
Rua dos Ilhéus - Edifício APLUB - 10o. e 11o. andar. FONES: 41-41, 39-50, 24-81 e 45-50 - ou pela Caixa Postal 451  
Florianópolis - Santa Catarina.



**IMÓVEIS A VENDA**

**MICHAEL EDEN**

**Engenharia e Comércio Ltda.**

RUA DOS ILHÉUS - EDIFÍCIO APLUB - 10o. E 11o. ANDAR. FONES: 41-41, 39-50, 24-81 E 45-50, - CAIXA POSTAL 451 FPOLIS - SC.



**BEIRA MAR NORTE - RESIDÊNCIA:**

Vende, ótima residência, recém construída, em local primoroso, com vista para a Cidade e Baía Norte, apresentando-se em dois pavimentos, sendo: três quartos; living; banheiro social luxo; copa/cozinha; dependência completa de empregada; garagem; etc. Rara oportunidade. Aceita imóvel de menor valor como parte de pagamento, e o saldo, financia a longo prazo.

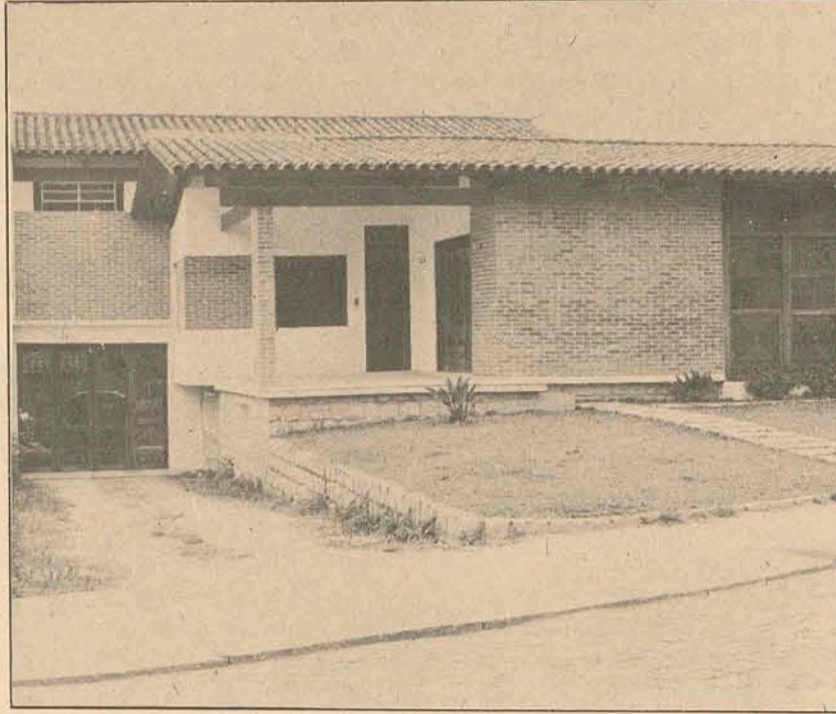

**AGRÔNOMICA - RESIDÊNCIA:**

Vende, excepcional residência, em local privilegiado, com fino acabamento, tendo as seguintes dependências: uma suíte; dois quartos com banheiros; uma ampla sala íntima; lavabo; escritório; espaço salão de festas com aproximadamente 170,00m<sup>2</sup>; bem dimensionada copa/cozinha; aquecimento central a gás; garagem e jardins. Terreno com 640,00m<sup>2</sup> e área construída de 375,00m<sup>2</sup>. Fachada moderníssima. Aceita imóvel de menor valor como parte de pagamento, e o saldo, financia a longo prazo. Entrega imediata.

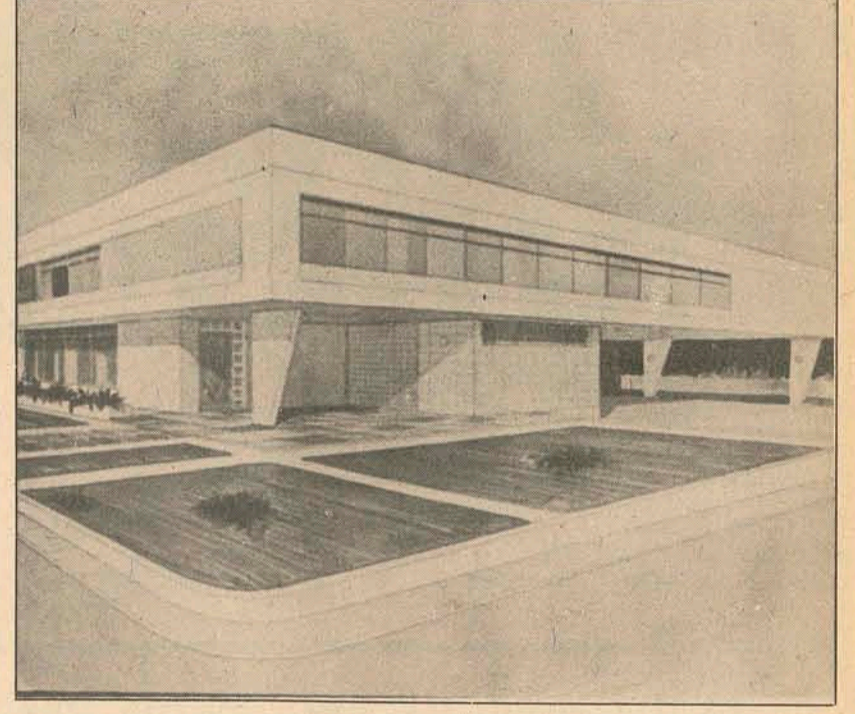

**RUA ARISTIDES LOBO - RESIDÊNCIA**

Vende, esmerada residência com área aproximada de 310,00m<sup>2</sup>. Pavimento térreo; grande living; lavabo social; copa/cozinha; dependência completa de empregada; lavanderia; churrasqueira e garagem para dois automóveis. Pavimento superior: duas suítes com ar condicionado; dois quartos; banheiros; hall social; ampla sala de estar íntima com vista para o mar; sacadas e jardins de inverno. Toda a construção em excepcional acabamento. Entrega em 90 dias. Aceita imóvel de menor valor como parte de pagamento e o saldo financia a longo prazo.

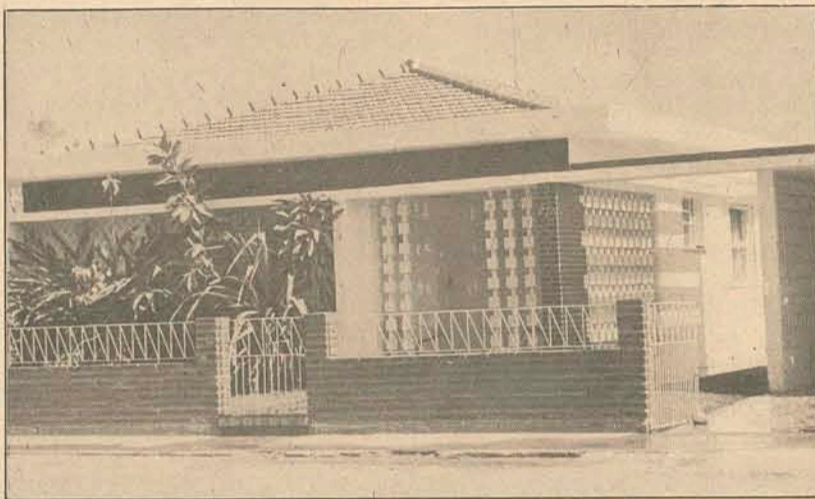

**AVENIDA ATLÂNTICA - RESIDÊNCIA:**

Vende, no Jardim Atlântico, finíssima residência com três quartos e demais dependências sociais; de empregada, garagem, jardins, etc. Esmerado acabamento, sendo para entrega imediata. Aceita imóvel de menor valor como parte de pagamento, e o saldo, financia a longo prazo.

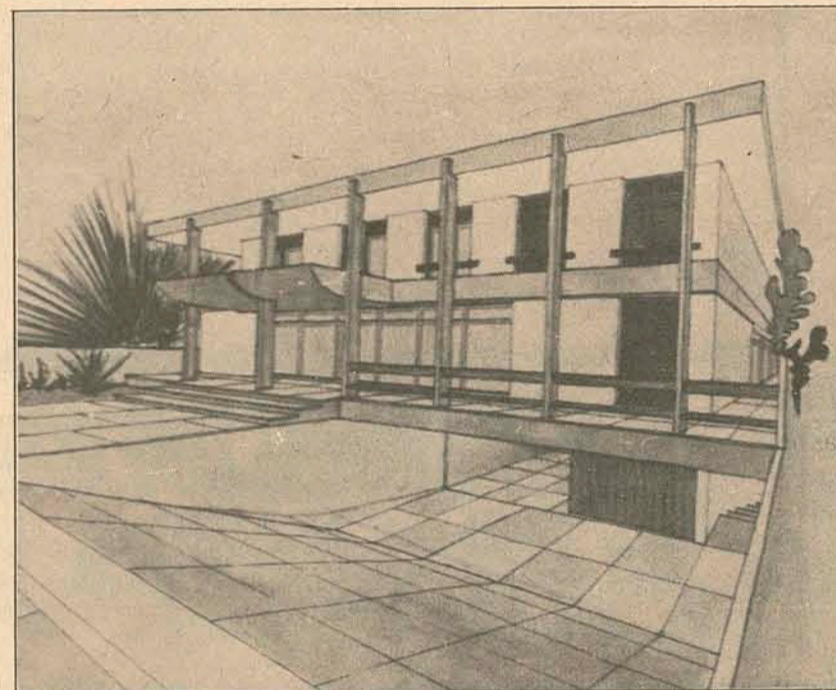

**RUA ALAN KARDEC - PALACETE:**

Vende, amplo e moderno palacete em local privilegiado, apresentando as seguintes dependências: suíte, três quartos com ar condicionado e armários embutidos; dois banheiros em alto luxo; sala de estar íntima com excepcional vista para a Baía Norte. Espaço living; sala de jantar; lavabo; escritório; biblioteca; copa/cozinha; dispensa; grande área de serviço; lavanderia; dependência completa de empregada; garagem para dois automóveis; play ground; sistema de aquecimento a gás em todas as dependências; vidros fumê e paredes internas com massa corrida com pintura de latex. Esmerado acabamento aliado à perfeita técnica. Entrega em 180 dias. Aceita imóvel de menor valor como parte de pagamento e o saldo financia a longo prazo.



**CONDOMÍNIO VILA RICA - APARTAMENTO:**

Vende, excepcional apartamento, com 182,00m<sup>2</sup> de área construída, situado em local privilegiado (Avenida Trompowski - Edifício Fernanda), tendo como acomodações: três dormitórios; dois banheiros em alto luxo, com azulejos coloridos e decorados até o teto; sala de estar; sala de jantar; copa/cozinha; área e hall de serviço; dependência completa de empregada e sacadas. Quartos com armários embutidos, de fino gosto; paredes com pintura em latex; etc. Ótimo acabamento. Entrega imediata. Aceita imóvel de menor valor como parte de pagamento, e o saldo, financia a longo prazo.

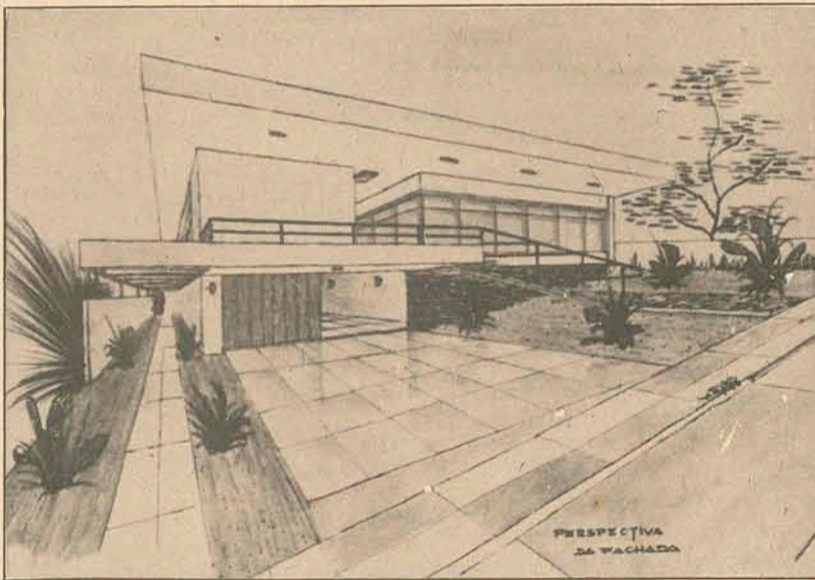

**AGRÔNOMICA/RESIDÊNCIA:**

Vende, moderna residência localizada à Rua Aristides Lobo, com área aproximada de 270,00m<sup>2</sup>. Apresenta-se com: três quartos; dois banheiros; living; copa/cozinha; dependência completa de empregada; lavanderia e garagem. Aceita imóvel de menor valor como parte de pagamento, e o saldo financia a longo prazo.

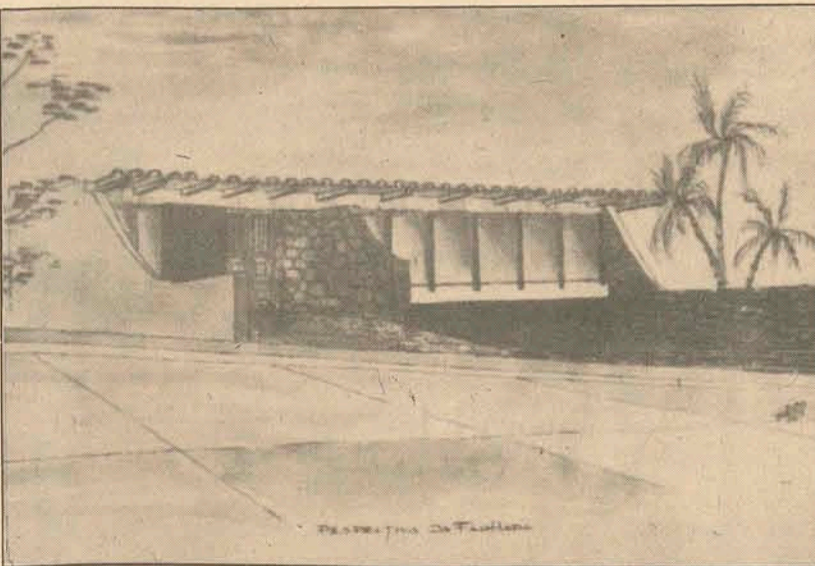

**BAÍA NORTE - PALACETE:**

Vende, moderno palacete, com vista para o mar, alto luxo, com 475,00m<sup>2</sup> de área construída, em dois pavimentos. Suíte mais três quartos; dois banheiros; sala de estar íntima, com privilegiada vista para o mar; enorme living; sala de jantar; hall; lavabo; escritório; copa/cozinha; biblioteca; dispensa; grande área de serviço; lavanderia; dependência completa de empregada; play ground e garagem para dois automóveis; suíte e quartos com ar condicionado e armários embutidos; sistema de aquecimento a gás em todas as dependências; vidros fumê e pintura sobre massa corrida em latex. Requitado acabamento. Financiamento a longo prazo.

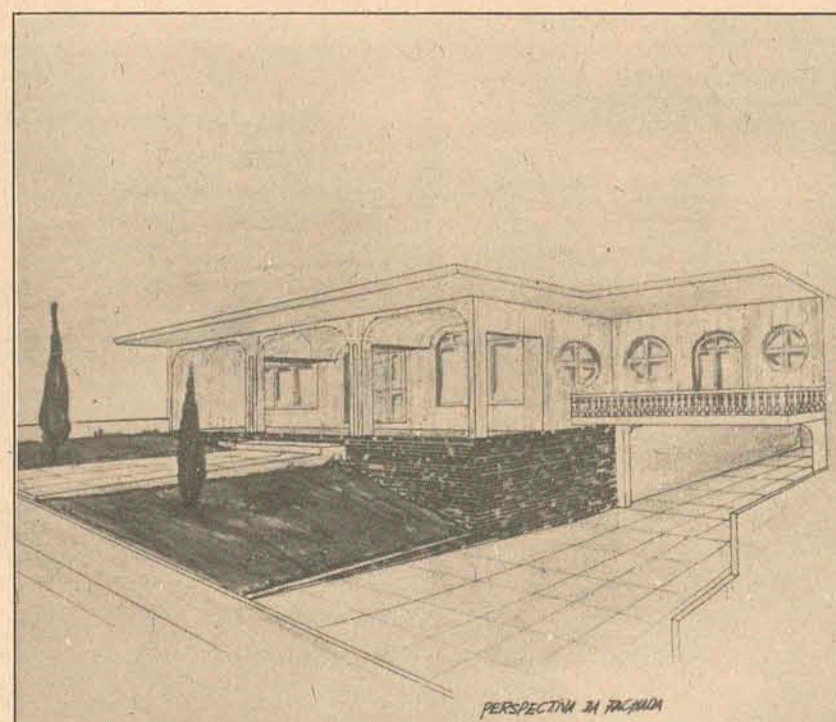

**BAÍA NORTE - FINA RESIDÊNCIA:**

Vende, espetacular residência em estilo mediterrâneo, situada em local nobre, com vista para o mar. Área construída de 527,00m<sup>2</sup>, dividindo-se em: três suítes, acarpentadas e com armários embutidos; living; sala íntima; copa/cozinha; piscina; dependência completa de empregada; garagem para dois automóveis; play ground e jardins. Finíssimo acabamento: banheiros com azulejos coloridos e decorados até o teto; paredes em massa corrida com pintura de latex; vidros fumê em esquadrias de alumínio; aquecimento central a gás em todas as dependências, etc. Entrega em 180 dias. Aceita imóvel de menor valor como parte de pagamento, e o saldo financia a longo prazo.

**RIO TAVARES - TERRENO:**

Vende, na Estrada Geral do Rio Tavares, fabuloso terreno para qualquer tipo de empreendimento, com área de 26.000,00m<sup>2</sup>. Financiamento na totalidade.

**VILA RESIDENCIAL - ITAJAI (SC):**

Vende, vila residencial, localizada à Rua Olímpio de Miranda Júnior, em pleno coração da cidade. Tem como divisões: três quartos; dois banheiros; espaçoso living; hall social; enorme copa/cozinha; sala de estar íntima; varanda; escritório; biblioteca; dependência de empregada e ampla garagem. Excepcional terreno para incorporação. Totalmente financiado.

**BALNEÁRIO DE CAMBORIÚ - TERRENO:**

Vende, espetacular terreno situado à Rua 3.100, com aproximadamente 570,00m<sup>2</sup>. Localização privilegiada, sendo totalmente financiado.

**ALAMEDA ADOLPHO KONDER - TERRENO:**

Vende, excelente terreno com área de 440,00m<sup>2</sup>, e, especial localização. Totalmente financiado.

**PRAIA DE JURERÊ - TERRENO:**

Vende, excelente terreno com 450,00m<sup>2</sup>, localizado no Loteamento Praia do Forte. Financiamento na totalidade.

**CHÁCARA DE ESPANHA - APARTAMENTO:**

Vende, à Rua Durval Melquiades de Souza, ótimo apartamento com: dois quartos; living; hall; copa/cozinha; área de serviço; banheiro e dependência completa de empregada. Rara oportunidade, pois, é totalmente financiado.



O fogo logo foi debelado pelo Corpo de Bombeiros. O prejuízo não havia sido calculado.

## Botijão de gás causa incêndio que ameaça Centro Comercial

O zelador ouviu apenas um ruído. Logo após o fogo consumia vários objetos da cozinha de sua residência, colocando em risco o Centro Comercial.

Um incêndio com prejuízos não calculados, registrou-se na rua Tenente Silveira, Centro Comercial, na residência do zelador Valmor Antonio de Andrade. Os bombeiros da estação central compareceram ao local e em poucos minutos debelaram as chamas, iniciadas na cozinha e que ameaçavam se propagar para as demais instalações.

Segundo depoimento do Sr. Valmor de Andrade aos bombeiros, o fogo provavelmente teve início num escapamento do botijão de gás, disse que estava distante da cozinha quando notou um ruído, e logo depois o fogo, atingindo a geladeira, o fogão e outros pertences que estavam no local.

**FLAGRANTE**  
Na rodoviária foi realizado flagrante contra Themistocles Albuquerque Pereira Filho, 21 anos, natural de São Paulo, procedente de Porto Alegre. Em seu poder foram encontrados seis cigarros de maconha. O flagrante foi efetuado pelos agentes da Delegacia de Tóxicos e Entorpecentes, estando o traficante recolhido à cadeia pública.

Themistocles relatou aos policiais que ia negociar a maconha em seu po-

der no Balneário Camboriú, e posteriormente seguiria para Santos, onde iria adquirir nova partida para negociar novamente no balneário.

Acréscitou que a temporada de praia é bastante propícia a venda de maconha nos balneários, "principalmente devido ao grande movimento".

**FRENTE ÚNICA**  
Com a participação de representantes de Santa Catarina, Paraná e Rio Grande do Sul, foi realizada em Porto Alegre reunião de todos os órgãos estaduais ligados ao combate dos tóxicos.

Santa Catarina esteve representada na reunião pelo Sr. Bonassi, delegado titular da Delegacia de Tóxicos e Entorpecentes, que revelou a OE que foram abordados diversos assuntos no encontro, principalmente a formação de uma frente única nos três Estados, mormente agora com o início da temporada de verão, quando aumenta principalmente o tráfico e consumo de maconha e drogas nos balneários. Outras reuniões idênticas para troca de informações e sugestões serão realizadas, sendo que uma em Florianópolis, provavelmente em Janeiro, e posteriormente em Curitiba.

## Jovem noiva é atropelada e morre ao correr ao encontro de seu amado

Entre as ocorrências registradas na Delegacia de Segurança Pessoal, a mais trágica aconteceu no Estreito, rua Felipe Neves, quando o próprio noivo involuntariamente provocou a morte da noiva, num acidente de trânsito.

### COMO ACONTECEU

Jorge Manoel de Abreu, profissão lanterna, conheceu Valdete Gonçalves, 20 anos, estudante, e desde os primeiros momentos ambos se enamoraram. Primeiro os olhares, e depois o namoro na residência da moça, na rua Felipe Neves, 418, onde Jorge comparecia quase todos os dias. Ambos jamais pensaram que a morte iria separá-los antes do casamento. A tarde, Jorge foi até a residência de Valdete e com ela percorreu diversas lojas de móveis de Florianópolis, olhando os preços e escolhendo para o casamento que estava próximo. Ambos pretendiam casar proximamente.

De volta da cidade Jorge deixou a noiva na casa dos pais Cursínio e Carmina Gonçalves, e seguiu para o seu trabalho dizendo que voltaria à noite. Restaram para Jorge algumas horas de trabalho na oficina que foram aproveitadas em sua profissão de lanterna. A noite, depois das tarefas concluídas ele resolveu ir até a casa da noiva, e para tanto conseguiu emprestado uma kombi placas BL-2586, de Blumenau, pertencente a Manoel Simas, que reside em Tijucas.

Se dirigiu então à rua Felipe Neves, 418. Chegando na cidade rua, que possui um declive, notou que a noiva Valdete vinha ao seu encontro, e devido a velocidade do veículo, tentou freiá-lo, porém foi inútil: a kombi bateu violentamente contra Valdete, que caiu ao solo, tendo morte instantânea.

A Dsp através dos seus agentes e polícia técnica compareceram ao local, realizando os levantamentos necessários. Ficou constatado na oportunidade que Jorge Manoel de Abreu, não possui carteira de habilitação. O corpo de Valdete foi recolhido à sua residência depois dos exames médicos, onde foi velado sendo sepultado na tarde de ontem com grande acompanhamento.

### CONTRA POSTE

Na avenida Rio Branco, proximidades do armazém da Polícia Militar, o automóvel Corcel, placas AB-1377 de propriedade de Carlos Alberto da Nova, dirigido por Roberto Rosa de Freitas, residente à rua Jerônimo Dias, colidiu violentamente con-

tra um poste da rede elétrica da Celesc. Em consequência, além do condutor recebeu ferimentos Evandir Luiz Vieira, ambos medicados no hospital Celso Ramos. O motorista Roberto Rosa de Freitas, não quis realizar retirada de sangue para o exame de dosagem alcoólica.

### CAMINHÃO ATROPELA

Num trecho da avenida Beira-Mar-Sul, o caminhão placas CF-0188, da Base Aérea, dirigido por Mozart de Oliveira, atropelou o menor Ilton de Oliveira, 14 anos, filho de Izaac e Maria de Oliveira. O menor recebeu ferimentos e foi socorrido pelo próprio motorista sendo medicado no Hospital de Caridade.

### APEDREJADO

Precina Cardoso, residente no final da rua Vieira da Rosa, compareceu na Dsp comunicando aos agentes de plantão, que atendendo pedido do seu filho Agenor Cardoso, foi abrir a porta da casa, quando recebeu uma pedra, que atingiu-lhe a cabeça. Com ferimentos, foi medicada no hospital de Caridade.

### AGREDIDO

Queixando-se de que foi agredido no interior de um bar situado na rua Clemente Rovere, esteve na Dsp, Cezar Moraes. Ele foi encaminhado até a delegacia pela Rádio Patrulha.

### DETONAÇÃO

Luiz Carlos Pereira, que reside na rua Angelo Laporta, esteve na delegacia apresentando queixa de ter sido agredido a pedradas por Arcenio dos Passos. Os policiais estiveram no local e providenciaram a detenção do autor da agressão que foi recolhido à cadeia pública.

### FERIDA A SARRAFOS

Residindo na rua Servidão João Neves, dona Palmira Vicenteiner compareceu na polícia, relatando que foi agredida por Malvina e suas filhas Marli e Nelza, com sarrafos. A vítima que recebeu ferimentos foi medicada no Hospital de Caridade.

### FACADA NA PERNA

Apresentando ferimento produzido por faca numa das pernas, foi medicada no Hospital de Caridade Dilma Rosa Antero, 32 anos, residente na rua Egidio Ferreira. A agressão foi de autoria de sua cunhada Dalva Rodrigues e sua filha Maria de 16 anos. As agressoras, além da faca, estavam também de posse de uma enxada com a qual ameaçaram a vítima.

noite quente com música quente!

# noturno

GUARUJA

com OSCAR BERINDT

VOCÊ ESTÁ INTERESSADO EM GANHAR Cr\$ 4.000,00 (OU MAIS) POR MÊS?

Se nós aplicarmos nosso dinheiro - você aplicaria o seu tempo?

A FLORISA, uma das Revendas Ford de mais rápido desenvolvimento, procura homens que possam responder "sim" a estas perguntas, para o seu Departamento de Consórcio.

Gostaríamos de manter uma entrevista com V. Sa. e explicar-lhe as oportunidades da carreira que temos para lhe oferecer. Os candidatos aprovados receberão um programa completo de treinamento.

Guardamos sigilo absoluto.

Entrevistas com o Sr. Faraco, no horário comercial, na FLORISA, Rua Santos Saraiva, 554 - Estreito.

## Vende APARTAMENTO

ED. ITAGUAÇU - Coqueiros, c/2 quartos c/ armário embutidos, sala c/ synteko, BWC social, área de serviço. Ref. 32

ED. MARCARIDA - Centro - 3 quartos, BWC social, living e sala de jantar, cozinha, dep. empregada completa. Ref. 3

ED. OÁSIS - Camboriú - 3 quartos, living e sala de jantar conj., dep. empregada c/ BWC, área de serviço, BWC social terraço de frente p/ b. mar. Ref.

Apto. central c/ garagem. Finamente decorado. Todo tapetado c/ extra nylon, cortinas e armários embutidos. São 3 quartos - amplo living c/ sacada - BWC social c/ box e azulejo colorido até o teto, cozinha c/ armário americano, piso paviflex e azulejo colorido até o teto - dep. empregada - área de serviço, ampla garagem.

Ed. Brigadeiro Fagundes c/ amplo living, 3 quartos BWC social c/ box e azulejo colorido até o teto cozinha c/ armário americano - área de serviço, dep. empregada.

## CASA

RUA CAP. ROMUALDO DE BARROS, c/3 quartos, living, cozinha c/ piso vitrificado, BWC social completo, abrigo p/ carro. Ref. 12

RUA VEREADOR BATISTA PEREIRA - Es treito c/ 4 quartos, copa, cozinha c/ armários americano e pia de mármore, Hall de entrada, living, 2 BWC sociais, taco com synteko. Ref. 4

RUA DES. PEDRO SILVA - COQUEIROS, com living e sala de jantar conj., 3 quartos BWC social completo, cozinha, dep. empregada, área de serviço c/ tanque, entrada p/ carro. Ref. 2

LAGOA DA CONCEIÇÃO - living c/ berzinho, sala de jantar c/ armário embutido, cozinha, 4 quartos, 1 BWC social e 2 privativos, jardim de inverno. Ref. 18

# PREDIAL IGUAÇU

RUA TENENTE SILVEIRA, 105 - FONE 4364 CRECI 788/9

RUA JOAQUIM MARGARIDA - CENTRO, com 3 quartos, living e sala de jantar conjugada, cozinha, BWC social. Ref. 24

RUA ANTONIO HULSE - Tubarão c/3 quartos, sala de jantar, copa, cozinha c/ armário americano, pia, dispensa, garagem, churrasqueira, lavanderia, BWC social. Ref. 15

RUA GAL. ESTILAC LEAL - COQUEIROS, c/2 quartos, sala, cozinha, BWC social, abrigo p/ carro e um pequeno quintal. Ref. 33

RUA ANTONIA ALVES - Itaguaçu, c/3 quartos, BWC privativo, armários embutidos, living, lavabo social, escritório c/ lavabo, cozinha c/ armário americano e fogão embutido na parede. Ref. 19

RUA HERMANN BLUMENAU - Centro c/4 quartos, living, sala de jantar, cozinha, BWC social, dep. empregada completa.

## PRÉDIO

RUA SALDANHA MARINHO - Centro c/3 quartos, sala de estar e jantar conj., quarto de costureira, BWC social e de empregada, área de serviço, cozinha, 3 salas c/ BWC no andar térreo. Ref. 14

## TERRENOS

ESTRADA GERAL DE CANASVIEIRAS - Com área de 8.184m2. Ref. 30

JARDIM SANTA MÔNICA - Trindade com área de 360m2. Ref. 26

PRAIA COMPRIDA - Santo Antônio de Lisboa, área de 26.680m2. Ref. 22

RUA JOÃO MOTTA ESPEZIM - Saco dos Limões, com área de 500m2, incluindo 2 casas antigas. Ref. 9

RUA JOSÉ DE ALENCAR - Coqueiros área de 287,50m2. Ref. 1

BR - 101 - TIJUQUINHAS, área de 64.000m2. Ref. 28

BALNEÁRIO DE CAMBORIÚ - LOTEAMENTO, frente para o mar. Perto do Hotel Ficher.

## Aluga APARTAMENTO

Rua Felipe Schmidt - Ed. MARGARIDA c/ amplo living, 3 quartos, BWC social c/ azulejo dec. até o teto, cozinha com pia inox e armário em fórmica, dep. empregada completa.

Rua Felipe Schmidt, ED. COMASA - c/3 quartos c/ armários embutidos, living com armário embutido, BWC social completo, área de serviço.

## CONJUNTO

ED. COMASA - Rua Felipe Schmidt sala com área de 35m2, cozinha, BWC.

Casa de Veraneio, Mobilizada, frente para o mar, na Lagoa da Conceição, com 4 quartos, sala de jantar, sala de almoço, cozinha, BWC social e privativo, dep. empregada, garagem.

Casas de Veraneio em Canasvieiras, mobilizadas, com 3 quartos, living, cozinha, BWC social e Abrigo para carro. Rua Conselheiro Mafra, com área de 100m2 (LOJA) Rua Felipe Schmidt, Ed. Margarida com amplo living, 3 quartos, BWC social c/ azulejo dec. até o teto, cozinha c/ pia inox e armário em fórmica, dep. empregada. (APTO.)

## LOJA

Rua Afte. Lamego, com área de 32m2, BWC e porta de aço gradeada.

## Ainda é tempo de v. fazer parte dos 10 mais de Florianópolis.

RESTAM 5 APARTAMENTOS NO MODERNO ED. CARAVELLE. FICA NUMA DAS MELHORES LOCALIZAÇÕES DE FLORIANÓPOLIS, TRANQUILA E PRÁTICA NA PRAIA DE COQUEIROS. OS APARTAMENTOS SÃO DE LINHAS ATUAIS, COM UMA DISTRIBUIÇÃO PROJETADA PARA O CONFORTO DE SUA FAMÍLIA. TEM HALL, SALA 2 DORMITÓRIOS, 2WC, COZINHA DEPENDÊNCIA DE EMPREGADA, ÁREA DE SERVIÇO, GARAGEM ESPAÇOSA, E SACADA. O ACABAMENTO É DE 1ª COM AZULEJOS DECORADOS ATÉ O TETO, NA COZ. E BWC, OS PISOS EM CERÂMICA VITRIFICADOS, PINTURA EM LATÉX, VENEZIANAS EM MADEIRA DE LEI.

PROCURE-NOS, MANTEMOS PLANTÃO DIÁRIO NO LOCAL, OU EM NOSSOS ESCRITÓRIOS. FAÇA PARTE DO GRUPO DOS 10 MAIS.

VENDAS -

**PREDIAL IGUAÇU**  
CURITIBA  
MAL. FLORIANO, 170 - S/LOJA ED. BANTIBA  
FONE: 24-3311  
FLÓPIS: RUA TENENTE SILVEIRA, 105  
FONE 4364

## Bahia Norte, r. Rui Barbosa, Ed. Condessa. Seu novo endereço.

O ED. CONDESSA, PRONTA ENTREGA, NUMA DAS MELHORES LOCALIZAÇÕES DE FLORIANÓPOLIS, NA BAHIA NORTE. À RUA RUI BARBOSA, AO LADO DO COUNTRY CLUB. PERTINHO DO MAR.

SÃO 2 BLOCOS DE 3 ANDARES COM 12 APARTAMENTOS AMPLOS E MODERNOS, COM UMA DISTRIBUIÇÃO PROJETADA PARA O CONFORTO DA SUA FAMÍLIA. TODOS TEM 3 DORMITÓRIOS, LIVING, COZINHA, 3 BWCs SENDO UM PRIVATIVO, ÁREA DE SERVIÇO E DEP. DE EMPREGADA. MAIS SACADA E GARAGEM PARA 2 CARROS, ESPAÇO DE SOBRA

O ACABAMENTO É EXCELENTE, COM AZULEJOS DECORADOS ATÉ O TETO NOS BWCs SOCIAL PRIVATIVO E COZINHA ÁREA DE SERVIÇO EM BWC DE EMPREGADA COM AZULEJOS BRANCOS ATÉ 1/2 PAREDE, PISOS EM TACOS DE 1ª QUALIDADE E CERÂMICA. VITRIFICADA, O HALL É EM MÁRMORE COM ESCADARIAS EM MÁRMORE E ÁREA DE PILOTIS E SACADA COM TIJOLEIRA VITRIFICADA. A PINTURA É EM LATÉX, COM LOUÇAS SANITÁRIAS EM COR NOS BWCs SOCIAL E PRIVATIVO. BONITO POR DENTRO E POR FORA.

INCORPORAÇÃO - Dr. JOSÉ CARLOS DAUX.

VENDAS - EXCLUSIVIDADE

**PREDIAL IGUAÇU**  
CURITIBA: R. MAL. FLORIANO, 170  
S/LOJA - FONE 24-3311  
FLORIANÓPOLIS: R. TENENTE SILVEIRA, 105  
FONE 4364

# A toxidade de várias ervas é ainda pouco conhecida

Remédio contra tensão nervosa, segundo se entende, é Anatelol, Diempax ou coisa parecida. Para o Padre Raulino Reitz, Diretor do Jardim Botânico, nada é melhor que um chá de folhas de laranjeira. Farmácia, segundo se pensa, é uma loja com drogas modernas nas prateleiras. Para um homem chamado Antônio de Sousa, são ervas sobre um pano, no chão da feira.

Quem mora no interior de Minas - na Zona do Contestado, principalmente - conhece bem qual o melhor remédio para dor de cabeça ou enjôo: um chá de macaê, amargo, ruim e malcheiroso, mas que em muitos casos realmente traz o alívio esperado.

Se tudo não passa de credence, não se sabe ao certo, mas os botânicos já têm estudos sérios sobre algumas das ações das plantas medicinais - o remédio que as populações faveladas encontram barato nas feiras-livres e casas especializadas e que os matutos apanham de graça em suas andanças pelo mato, bastando, às vezes, mastigar.

Um dos principais estudos do assunto é o Padre Reitz, um botânico com pós-graduação nos Estados Unidos, estagios na Europa, e que descobriu mais de 300 novas espécies de plantas, em 30 anos de pesquisas. Em janeiro último, cientistas de todo o país se reuniram em Manaus no Primeiro Simpósio de Plantas Medicinais da Amazônia.

**O Velho remédio**  
Nos tempos mais antigos, a farmácia começava no quintal, jardim ou vaso, onde eram plantadas ervas, bases de uma medicina caseira amparada na tradição. O valor curativo dos chás não tinha contestação, e suas virtudes eram cantadas em empoeirados tratados e amenos almanques.

O crescimento das cidades afastou essa terapêutica, que no interior, entretanto, continua vigorosa. Nos grandes centros, ela ainda é preferida pelas populações mais pobres. Quem vende as ervas geralmente são pessoas sem maiores qualificações, como é o caso de Antônio de Sousa, na Feira do Leblon.

Um tanto nervoso porque o rapa pode aparecer a qualquer momento e tomar todo seu material, Antônio aponta um pedaço de casca de árvore e algumas raízes e dá uma receita afrodisíaca.

Moço, se o senhor está derrubado, é só botar umas lasquinhas de casca de catuaba e outras de raiz de cipó bravo numa garrafa de vinho moscatel, que deve ficar enterrada 30 dias. Depois é tomar dois cálices por dia e parar quando sentir que está passando da conta.

Em seu gabinete no Jardim Botânico, cercado pelos retratos dos seus barbudos antecessores, Padre Reitz consulta livros sobre o assunto e dá uma informação científica.

O cipó bravo é o *tinanthus facichulato*, conhecido há séculos como afrodisíaco. A catuaba é do mesmo gênero da coca, um *eryroxilon*. Os tratados dizem que a catuaba ainda não foi suficientemente estudada, mas todos concordam em lhe atribuir uma ação contra a importância funcional dos órgãos genitais.

De volta à feira do Leblon, um homem um tanto trêmulo se chega para Antônio de Sousa e diz que não pode dormir, anda nervoso demais.

— Eu é que não ando assim - diz Antônio. — Eu sempre tomo um chazinho de laranjeira antes de ir pra cama.

No Jardim Botânico, Padre Reitz confirma.

Cidreira, hortelã-pimenta e as folhas de maracujá servem pra chás com leve ação sedativa, segundo Padre Reitz, que considera esses moderadores mais eficientes que muitos remédios modernos e com a vantagem de não trazerem malefícios laterais.

— Motoristas de ônibus e táxis, telefonistas, operadores da Bolsa e outros profissionais submetidos a tensão constante poderiam encontrar nesses remédios caseiros o alívio para o seu desgaste emocional. Mas é bom saber que a ação das plantas medicinais é lenta, exigindo constância dos que as tomam. Ninguém deve esperar curas milagrosas.

**O remédio desconhecido**  
Segundo Padre Reitz, o grande problema das plantas medicinais é a ausência de pesquisas mais aprofundadas e sobretudo o estancamento de algumas pesquisas que se iniciam. Isto faz com que muitas pessoas olhem qualquer planta medicinal como uma espécie de bobagem apregoada por ignorantes - talvez herança dos feiticeiros africanos.

Há alguns anos, Padre Reitz fez um estudo sobre o jaborandi, constatando que mastigar a raiz dessa planta deixa a boca anestesiada por muitas horas, eliminando as dores de dente. Entusiasmado, mandou amostras para um laboratório norte-americano, que identificou como princípio ativo a piperina, igual ao encontrado nas pimentas. Mas a pesquisa parou af - para investigar é preciso verbas e tempo.

Há pouco tempo, ele encomendou um estudo sobre o fruto do cedro, que tem forma de charuto e produz alucinações quando fumado. A toxidade do charuto de macaco, como é chamado no Sul de Minas, era desconhecida dos botânicos, mas a investigação não progrediu por falta de verbas.

# Campanha de salvamento tem ABC

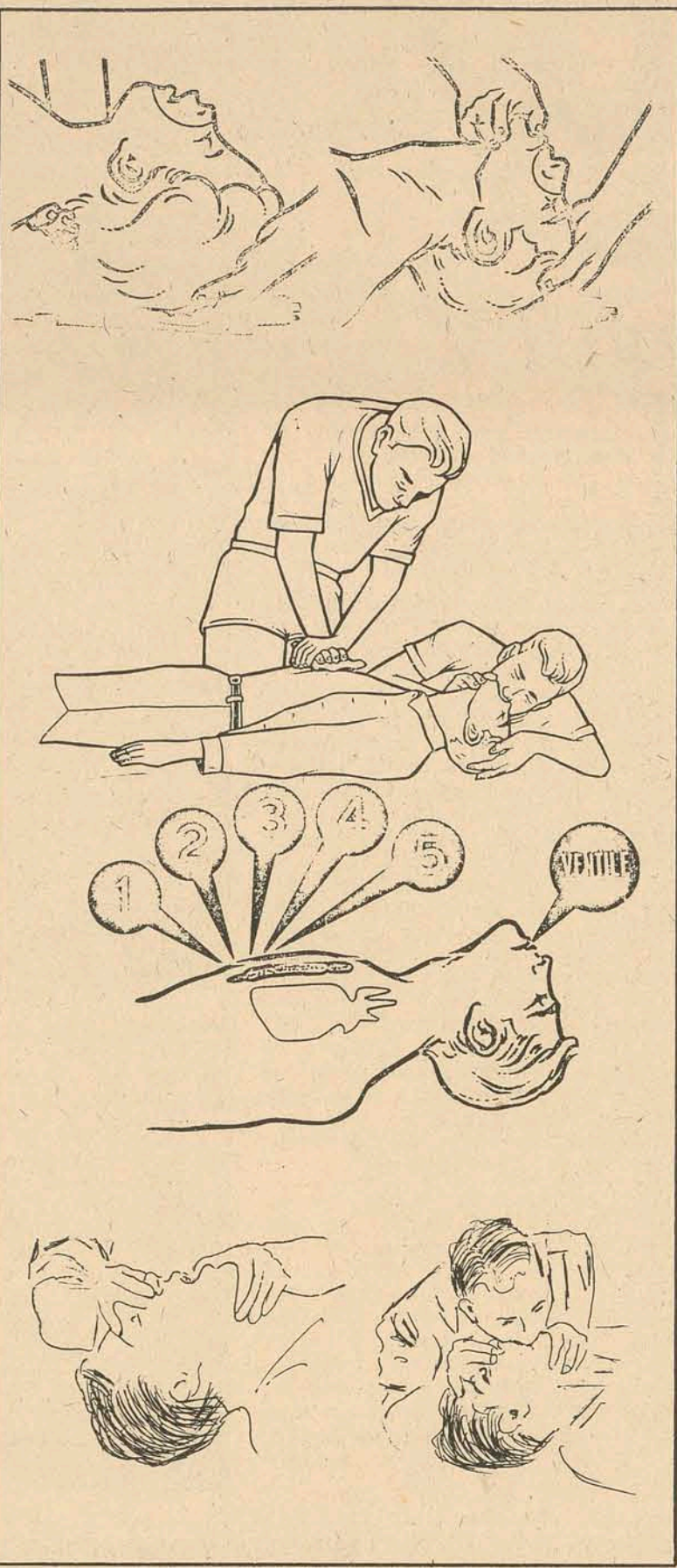

Com a proximidade do verão, grande fluxo de pessoas já buscam as praias à procura de divertimento. Outras a frequentam para "descargar as energias reprimidas durante a época escolar ou profissionais". Para diminuir os casos de afogamento, a Fundação Hospitalar de Santa Catarina, o Instituto de Cardiologia, o Hospital Governador Celso Ramos e a TV-Cultura acabam de iniciar campanha através de divulgação de "ABC da Reanimação" que consiste de técnicas elementares ao salvamento.

Na apresentação do "ABC" afirmam os promotores da campanha que "estes primeiros e simples socorros, são na maior parte das vezes decisivos. Os passos seguintes deverão ser realizados no Hospital. Toda pessoa que sofreu um afogamento deverá ser internada em hospital, para observação e tratamento, por melhor que seja seu estado após a reanimação inicial".

Mas - salientam - os primeiros socorros, a reanimação, tem que ser apreendidos por todos. Alguns minutos de atenção talvez dê a mãe a oportunidade de salvar a vida de seu filho afogado.

Brevemente a Fundação e o Instituto de Cardiologia trarão em Santa Catarina o pioneiro sobre reanimação no Brasil, o Professor John Lane, da cidade de Campinas no Estado de São Paulo.

**ABC**  
Os princípios relatados a seguir, são também os mesmos para outros tipos de parada respiratória e cardíaca, como os que comumente acontecem em pessoas que sofrem choques elétricos ou pessoas doentes, sobretudo aquelas que padecem de enfermidades do coração.

A pessoa afogada, apresentando parada respiratória, deverá, o mais cedo possível ser reanimada segundo o ABC.

**PRIMEIRA MEDIDA: ABER-TURA DAS VIAS AÉREAS**

Inicialmente, com o paciente em decúbito dorsal, deverá ser efetuada a abertura das vias aéreas (Figura A). A base da língua estará obstruindo o fluxo do ar, como vemos na figura superior esquerda. Devemos desobstruir com a posição assinalada a direita. Desta forma, distendemos a cabeça, levantamos o pescoço com a mão, mantendo a distensão com a outra. Caso a vítima vomite, deve ter sua cabeça virada para o lado. Se houver corpo es-

tranho na garganta deverá ser removido com os dedos para fora.

**SEGUNDA MEDIDA: BOCA-À-BOCA - RESPIRAÇÃO ARTIFICIAL**

Se o paciente não respirar apesar de livres as vias aéreas, deverá ser feita a respiração BOCA À BOCA. É a segunda etapa. Sabemos que não está respirando, simplesmente observar se o tórax está parado. (Figura B).

O reanimador comprime o nariz da vítima com os dedos, toma fôlego, abre largamente a boca e insufla o ar expirado, boca a boca no paciente. Não devemos esquecer a posição da cabeça, antes já explicada. O ritmo será de cinco em cinco segundos, doze vezes por minuto. Em crianças, mais rapidamente, de três em três segundos, vinte vezes por minuto.

**TERCEIRA MEDIDA: CIRCULAÇÃO ARTIFICIAL**

Se o coração estiver parado, imediatamente recorremos ao item C, CIRCULAÇÃO ARTIFICIAL. Sabemos que o coração está parado se não palpamos pulsos, principalmente nos lados do pescoço; nunca perderemos tempo tentando escutar o peito.

A circulação é mantida por massagem cardíaca externa. Como mostra a figura C, com ambas as mãos pressionamos o osso que se situa no meio do tórax, chamado esterno, em seu terço inferior. Com força, usando-se o peso do nosso próprio corpo. Nas crianças, proporcionalmente usaremos menos força.

A pessoa sempre deverá estar deitada de costas sobre uma superfície dura, com o chão ou sobre uma tábua.

Faremos uma compressão por segundo, cinco vezes consecutivas. Se estivermos sozinhos após a quinta, faremos a respiração boca a boca, voltando em seguida as massagens. Se estivermos reanimando com outra pessoa, uma se encarregará das massagens e outra da respiração.

Todo esse método continuará até o hospital e mesmo dentro dele, se o paciente não recuperar a respiração e a pulsação. Não devemos nos afobar, mas o mais cedo possível continuando com as manobras durante o transporte, devemos levar nosso paciente a um hospital com recursos para os importantes passos seguintes, que serão o diagnóstico definitivo do tipo de parada cardíaca, o uso de drogas e a desibrilação elétrica, se for o caso. (Figura C).

## A. GONZAGA S.A.

CRCI Nº 1

# MERCADO IMOBILIÁRIO

### VENDE-SE NA ILHA RESIDENCIAS E APARTAMENTOS

**EDIFÍCIO CARLOS TAULOIS** - Rua Tenente Silveira - Apartamento com linda vista para a baía norte, com garagem. Ótimo preço. Parte financiada.

**APARTAMENTO NO EDIFÍCIO DANIELA** - RUA ANITA GARIBALDI - Com 3 quartos, living, copa-cozinha, banheiro social, quarto de empregada com banheiro, garagem e área de serviço. 120,00m<sup>2</sup>.

**SOLAR DONA MARTHA** - RUA ESTEVES JUNIOR - Apartamento com 119,00m<sup>2</sup>, 3 dormitórios, living, banheiro social, cozinha, armários embutidos. Pode ser financiado pela Caixa Econômica Federal.

**SOLAR DO KASTELLORIZON** Av. OTTON GAMA D'ÉÇA - Apartamento no 3o. andar, com 3 quartos, living, copa/cozinha, área de serviço e dependência completa de empregada. Todo carpetado.

Apartamento no Edifício Brigadeiro Fagundes, com living, 3 dormitórios, copa-cozinha, banheiro social, área de serviço e dependência completa para empregada. Ótimo preço.

**Rua Arcipreste Paiva, 11**

### VENDE-SE NO CONTINENTE

**RUA ABEL CAPELA - COQUEIROS** - PERTO DA NOVA OFICINA HOEPCKE - Linda casa de alvenaria, nova, tendo 242,00m<sup>2</sup> de área construída. PARTE INFERIOR: - Living, sala de estar, garagem, cozinha e copa, banheiro social, lavabo e dependência de empregada; na parte superior: - Quarto casal com banheiro, 3 dormitórios, um banheiro social, uma sala de estar e um terraço. Parte financiada pela Caixa Econômica Federal, podendo ser transferida.

**RUA MELVIM JONES - BARREIROS** - Linda casa de alvenaria com 3 quartos, living, copa-cozinha, banheiro, porão e abrigo para carro. Terreno de 540m<sup>2</sup> todo murado. Banheiro e cozinha com azulejos decorados até o teto.

**RUA SÃO PEDRO - CAPOEIRAS** - Casa de alvenaria. Na parte terra: 2 quartos, banheiro, cozinha e garagem. Na parte superior: 3 quartos, living, sala de jantar, área. Terreno de 600,00m<sup>2</sup>. Preço Cr\$ 55.000,00

**RUA SANTOS SARAIVA - ESTREITO** - Sobrado com 3 quartos, sala de jantar e sala de visita, banheiro e cozinha. Na parte de baixo duas salas próprias para comércio. Alugadas.

**RUA ÁLVARO TOLENTINO - CAMPINAS** Casa de Alvenaria com sala, cozinha, dois quartos, banheiro e garagem. Terreno de 12,00x30,00m. Cr \$ 48.000,00

**RUA ABEL CAPELA - COQUEIROS** Casa de fino trato, muito bem situada, linda vista panorâmica, com 4 quartos, biblioteca, jardim de inverno, living, copa, ampla cozinha, 3 banheiros coloridos, garagem, dependência de empregada. Acabamento de luxo.

**RUA JOSÉ DO PATROCÍNIO - ESTREITO** Casa de alvenaria com 3 quartos, sala, cozinha, banheiro social, varanda coberta e garagem para 2 carros. Dependências completas para empregada mais um salão disponível para ampliação. 161,50 m<sup>2</sup> de construção em terreno de 300 m<sup>2</sup>. Preço: 70.000,00 com 50% de entrada e saldo facilitado.

**Rua Arcipreste Paiva, 11**

### VENDE-SE TERRENOS

**JARDIM ITAGUAÇU** - Terreno com 16,50m de frente por 22,00m de fundos. Ótimo preço.

**CASA DE PRAIA** - Linda casa de praia em São Miguel, com 98,00m<sup>2</sup> de área, em terreno de 12,00x36,00m Cr\$ 45.000,00.

**RUA ABEL CAPELA - COQUEIROS** - Terreno com 4,75m de frente por 44,30m de fundos. Área 549,52m<sup>2</sup>. Preço Cr\$ 25.000,00

**LAGOA DA CONCEIÇÃO** 2 lindos lotes no loteamento "ZERBILINS", na Avenida Principal. 2 lotes a Cr\$ 8.000,00 cada um a 80 metros da Avenida Principal. Negócio urgente.

**JARDIM ITAGUAÇU - COQUEIROS** - Lote de 16,50 de frente por 22,00m de fundos. Rua calçada, com água e luz. Rua próxima ao Edifício Gaiivota. Negócio Urgente.

**RUA SÃO VICENTE DE PAULA** - Belíssimo terreno medindo 20 metros de frente por 30 de profundidade, perfazendo uma área de 600,00m<sup>2</sup>, tendo no mesmo uma casa velha, para ser demolida. PREÇO: - Cr\$ 75.000,00

**Rua Arcipreste Paiva, 11**

### PROCURA-SE CASAS

Na Ilha - Nas mediações da Avenida Mauro Ramos, Herclio Luz, ruas Bocaiuva, Almirante Lamego, Duarte Schutel e adjacências. Com 3 quartos, dependência empregada e garagem, até Cr\$ 150.000,00.

Com 2 quartos, dep. empregada e garagem até Cr\$ 100.000,00.

Com 2 quartos, dep. empregada até Cr\$ 85.000,00.

Nos Bairros - Agrônômica, Trindade e S. dos Limões. Com 2 e 3 quartos, dep. empregada e de preferência com garagem.

No centro, nos Bairros de Trindade, Agrônômica, imediações da Av. Mauro Ramos, com 2 e 3 quartos, de preferência c/ garagem.

**TERRENO COM 30.000m<sup>2</sup> em BARREIROS ou CAPOEIRAS**

**FAZENDAS COQUEIROS E TRINDADE**: Casas de alvenaria com 3 e 4 quartos, com garagem.

Apartamentos com 2,3 e 4 quartos, com garagem.

Terrenos tendo no mínimo 12 metros de frente.

**Rua Deodoro, 11 Telefone - 3795**

### ALUGA-SE

**ED. CARLOS TAULOIS** Aptos com 1 quarto, sala, cozinha e banheiro. Preço - Cr\$ 500,00

Com garagem - Cr\$ 600,00

Apto com 3 quartos, salas (3), 2 banheiros sociais, cozinha, dependência completa para empregada, 2 armários embutidos e garage. Preço - Cr\$ 1.200,00.

**SALA 01** Sobreloja. Preço - Cr\$ 600,00

**ED. ANITA GARIBALDI** Aptos com 1 quarto, sala, cozinha e banheiro. Preço - Cr\$ 550,00

Aptos com 2 quartos, sala, cozinha e banheiro. Preço - Cr\$ 750,00

**ED. ARTHUR** Aptos com 1 quarto, sala, cozinha e banheiro e dependência para empregada. Preço - Cr\$ 504,00

**ED. BRIGADEIRO FAGUNDES** Apto com 2 quartos, sala, cozinha e banheiro. Preço - Cr\$ 700,00

**ED. SÃO FRANCISCO** Apto 204 do Com 2 quartos, sala, cozinha, banheiro. Preço - Cr\$ 650,00

**Rua Deodoro, 11 Telefone - 3795**

**ED. SÍLVIA - CONDOMÍNIO GAIIVOTA ITAGUAÇU** Apto com 3 quartos, sala, cozinha, banheiro, dependência de empregada e garage. Preço - Cr\$ 900,00

**ED. CIDADE DE FLORIANÓPOLIS** Apto com 1 quarto, sala, cozinha e banheiro. Preço - Cr\$ 600,00

**SALAS**

**ED. CENTRO EXECUTIVO MIGUEL DAUX** Sala 304 Preço - Cr\$ 575,00

Sala 106 Preço - Cr\$ 450,00

**ED. SORAYA** Sala 35 Preço - Cr \$ 300,00

**FLAMBRERIA** Rua Tavares Sobrinho - Bom Abrigo Preço - Cr\$ 400,00

**CASA** Rua Esteves Junior Com 4 quartos, 2 salas, 2 banheiros, cozinha, dependência de empregada, garage. De dois pavimentos. Preço - Cr \$ 1.000,00

**Rua Deodoro, 11 Telefone - 3795**

"Como é boa nossa empregada" uma chanchada do cinema nacional, rendeu ao Rajá mais de cem mil. Uma renda incomum

# O cinema de bairro, não perdoo: morre. E põe a culpa na TV

A última vez que o Cine Scharf, de Palhoça com 390 poltronas acolchoadas teve sua lotação completamente esgotada foi há dois anos, quando passou o filme "007 contra Moscou". A partir de então com o aparecimento de novelas nos programas de televisão a assistência foi diminuindo, até que hoje, seu proprietário Zamir Scharf sem outra saída acredita ser economicamente rentável projetar o filme "que assim seja... Trinity" para uma platéia de apenas vinte pessoas.

E o fenômeno da fuga de espectadores estende-se a maioria dos cinemas das cidades pequenas e afastadas de quilômetros de Florianópolis. No Cine Rajá, de São José, que vende ingressos aos preços de dois e um cruzeiros, apenas trinta pessoas, em média, compram bilhetes de entrada diariamente, o que gera um cifra de menos de cinquenta cruzeiros. O que relacionados a investimentos de mais de cem mil cruzeiros, aplicados em projetores, salões, sua conservação, e centenas de poltronas feitas sob encomenda, significa muito pouca coisa.

Conforme disse Zamir Scharf, dono do cine de mesmo nome e ex-candidato a prefeito de São José, "uma simples novela, a Mulheres de Areia, que é apresentada às 20 horas, o mesmo horário do cinema, faz com que grande número de espectadores, tanto homens como mulheres permaneçam em suas casas". Por outro lado, assinou que para um casal de namorados que pague entrada inteira - quatro cruzeiros no seu cinema - o tradicional programa de cinema à noite e depois o passeio na praça da matriz transformou-se em um divertimento fora do alcance de grande número de pessoas. Zamir subiu o preço das entradas há três meses "porque não compensava mais apresentar filmes

ao preço de dois e um cruzeiros, para duas dúzias de pessoas, ainda mais que no final dos espetáculos eram necessários dois funcionários apenas para varrer o salão das cascas de amendoim e pinhão.

Todos os cinemas de São José, Palhoça e Capoeiras apresentam apenas um filme diariamente, película que é substituída sempre no dia seguinte. Porém nem mais o recurso da novidade consegue atrair mais os espectadores. No cine de São José, que como de Palhoça situa-se defronte a praça da igreja Matriz, são raros os dias em que cem pessoas compram entrada para um mesmo espetáculo. Segundo disse Arnaldo Sousa, dono do estabelecimento, os filmes italianos tipo farwest "já não impressionam mais ninguém". É que aquelas películas repetem sempre os temas e os enredos fazendo com que antes mesmo que comece o filme se saiba como se desenrolará a ação. Por outro lado, ao contrário do que acontecia no passado, são as comédias nacionais as que atraem mais público. O filme "Como é boa nossa empregada" rendeu mais de cem cruzeiros. Mas filmes como "mercenários de um reino em chamas" e "Arizona Kid" já não despertam a curiosidade em mais ninguém.

O prédio do Cine Rajá foi construído em 1854 e inicialmente abrigou um teatro. Na época comportava camarotes de madeira, finamente decorados, e atraiu uma platéia maior que a atual ao local. Conforme disse Arnaldo Sousa, os artistas eram mesmo de São José e antes dos espetáculos o grupo ensaiava sob a orientação de um técnico de Florianópolis. O teatro fechou em 1920 e foi reformado, dando lugar dez anos mais tarde, à atual sala de espetáculos

cinematográficos. O proprietário do Rajá pretende reformá-lo nos próximos meses, oportunidade em que tratará também de elevar os preços ao nível do cine da Palhoça, "porque aos preços atuais não é mais possível projetar filmes".

Uma máquina projetora custa mais de cinquenta mil cruzeiros, fora a conta de luz mensal que é de duzentos cruzeiros para um cinema, de "bairro". Porém um aspecto que faz diferir um cinema de São José ou Palhoça de um de Florianópolis é o caráter artesanal da organização do "negócio". As portas laterais ficam apenas encostadas e a administração é familiar: passa de pai para filho. Um segundo aspecto é o da renovação dos equipamentos e da decoração. Como a renda é baixa, os proprietários se vêem impedidos de qualquer modernização, o que com o passar dos anos vai tornando o cinema num prédio de mau aspecto. Mas como o estabelecimento é um bem de difícil comercialização, o antigo dono, sem outra alternativa, se vê obrigado a funcionar o empreendimento mesmo que as condições não lhe sejam satisfatórias. Nesse sentido, são obrigados a passar filmes mesmo que a platéia seja de quinze ou vinte pessoas.

Mas de qualquer forma, o cinema nas pequenas cidades continua existindo com a antiga âurea capaz de reunir por uma razão qualquer centenas de pessoas. Suas vitrines são cobertas de anúncios de bailes ou reuniões sociais e na maioria das vezes os pontos de ônibus estão situados nas suas proximidades. Isto porque da mesma forma que um único armazém de secos e molhados, o cinema ainda é, apesar de tudo, o cordão que liga uma pequena cidade com o mundo.

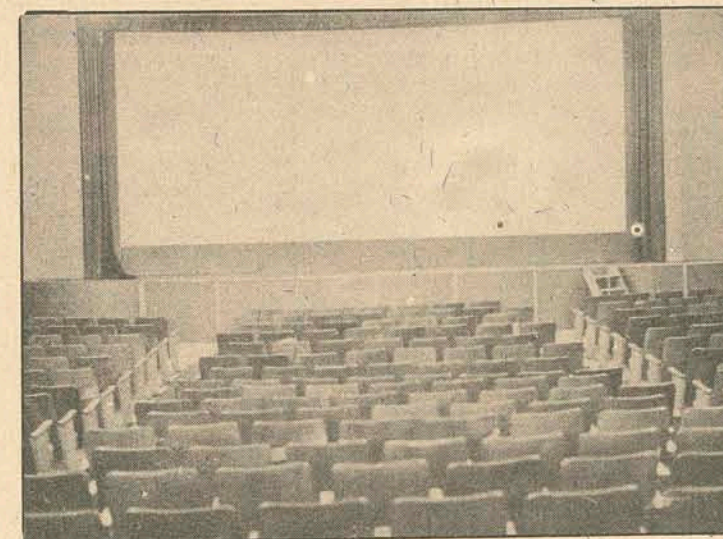
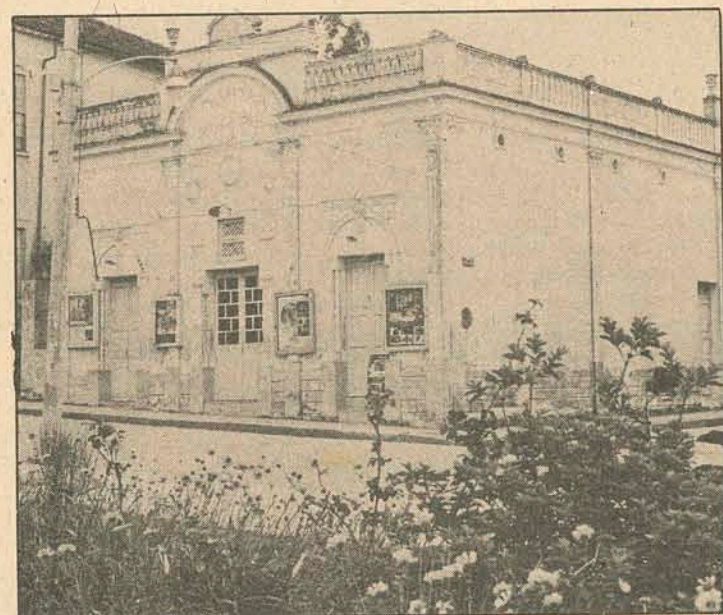

O Cine Rajá fica num prédio centenário de São José, nascido como um nobre abrigo da arte cênica. E como teatro viveu muitos anos. O Cine Scharf fica na Palhoça e aos domingos consegue lotar seu salão. Mas tanto Zamir Scharf, como Arnaldo Sousa, seus donos, se queixam amargamente da TV.

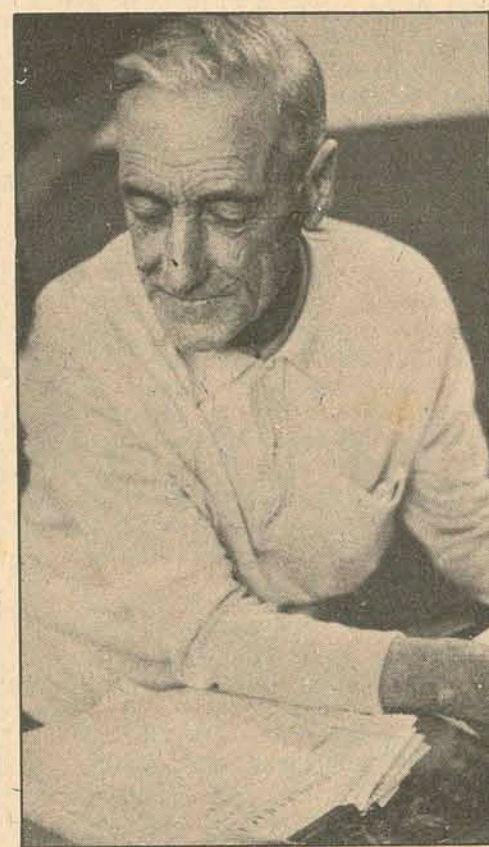

## CONVÊNIO PREFEITURA-CELESC MELHORA ILUMINAÇÃO PÚBLICA DE JOINVILLE



Na foto, o prefeito, o diretor presidente e o diretor da Celesc-Joinville

JOINVILLE (Sucursal) A CELESC e a Prefeitura Municipal de Joinville, assinaram convênio na tarde de sexta-feira, para a execução da 3a. etapa do plano de melhoramento da iluminação pública da cidade. Segundo documento assinado, 42 ruas e quatro logradouros públicos serão beneficiados, mantendo nossa cidade privilegiada posição sobre as demais em termos de iluminação. A 3a. etapa do Plano de Trabalho compreende um investimento de Cr\$ 757.442,27, por parte da Municipalidade, na fase da instalação, arcando a Prefeitura com o consumo. A CELESC terá ad seu encargo a manutenção do sistema e a execução dos trabalhos. Serão substituídas 969 luminárias de ruas, por outras 969 luminárias a vapor de mercúrio puro, que proporcionará iluminação muito maior e com melhor durabilidade. Antes da assinatura do documento, o diretor presidente da CELESC, Dr. Osvaldo Moreira Douat, explicou aos presentes o novo sistema de alta tensão de Joinville, e os planos da empresa, que preside, para o futuro. O documento foi assinado pelo Prefeito Pedro Ivo Figueiredo de Campos, pelo Dr. Osvaldo Moreira Douat, pelo Sr. Alsonne Gomes de Oliveira (Administrador do Setor Joinville da CELESC) e pelo Sr. Roberto Wetzell (Diretor de Administração da

Municipalidade). A solenidade foi prestigiada pelos Srs. Roberto Bencz (Diretor da Assessoria de Planejamento e Orçamento), Enguerrand de Albuquerque Neves (Diretor da Fazenda), Heitor C. Indalêncio (Gerente Administrativo da Celesc), Edmundo Carlos Macedo (Gerente de Materiais da Celesc), Eng. Gert Neermann (Gerente de Distribuição), Luiz Renato Zimmermann (Gerente Contábil), e Manoel da Luz Fontes (Consultor Jurídico), além do Sr. Gerson W. Leal (Administrador do Setor de Itajaí, da Celesc). Por outro lado, estiveram na última quinta-feira em Joinville, os Srs. Carlos Alberto Reis Seára e José Correa Hulse, respectivamente, Diretor de Operações e Diretor Técnico da Celesc, que se faziam acompanhar de engenheiros da ELETROSUL. Aqui trataram de assuntos relacionados com o abastecimento de energia elétrica à cidade de Joinville, levando-se em consideração o Plano de Melhoramentos da iluminação pública já concluído. Os visitantes aproveitaram para manter encontro com o Diretor Presidente da CELESC, Dr. Osvaldo Moreira Douat, e gerentes de Distribuição e Engenharia, respectivamente, Srs. Otto Artmann, e Gerd Neermann.

## Acampar é um hábito antigo que o progresso transformou em hobby

"Camping" é a palavra atual. Mas muitos dos que acampam hoje não sabem ou ignoram o seu aparecimento e importância. O ato de acampar, viver em barracas, está ligado diretamente ao desenvolvimento da humanidade. As tribos nômades, os espartanos como seus hábitos enérgicos e toscos, constituem os exemplos históricos mais comuns da prática desse vitalizante esporte. Contudo, nessa época histórica, viver em barracas tinha conotações de sobrevivência, isto é, se constituía em habitação. Não era moda, atitude política ou charme de determinado grupo, mas uma necessidade imperativa, pois todas as comunidades da época se utilizavam desse tipo de habitação.

Porém, muitos séculos depois, o nosso notadamente, a ação de colocar uma barraca nas costas e instalá-la para viver em contato com a natureza, ganhou conotações políticas e de contestações sociais. Isto porque, determinados tipos de pessoas se recusam a participar do modus vivendi imposto por determinado grupo. E também, paralelamente a essa recusa, o fato implicava com a necessidade crescente de voltar ao convívio natural, num contato mais direto com as dimensões da natureza e a sensação de liberdade, proporcionadas pelo ato de respirar ar puro, ao invés de ar condicionado, pela sensação de caminhar para baixo e para cima, sem a noção de espaço limitado, e pela companhia do silêncio, para fugir do barulho neurotizante das comunidades urbanas.

Na década de sessenta o "camping", apesar de ser praticado soberbamente nos Estados Unidos desde há muito, foi aderido e transformado em um modo de vida pela juventude dessa época.

A influência desse hábito foi gigantesca na geração seguinte. E atualmente faz parte da paisagem, em qualquer parte do país, os mochileiros, jovens em sua totalidade, que se desprendem dos seus hábitos de origem e partem para a criação de novas atitudes e novas tonadas de posição em relação a situação dominante.

Por sua natureza, desprovido totalmente de comodidades, conforto ou superfluidez, a ação de acampar, viver em barracas, é uma atitude anti-burguesa e, ao mesmo tempo, renunciatória. Isto porque as pessoas que preferem viver em barracas assim o fazem em contrapartida à novidade da vida em grandes metrópoles, com seus ruídos neurotizantes, a falta de ar puro e a desumanização de seus indivíduos. É uma tentativa de fazer um "relax", de entrar em contato com a natureza, numa volta às origens. "Tudo isto é válido", confessa um mochileiro, "mas algumas pessoas estão deturpando o sentido do "camping", porque além de ir a camp de carro, levam televisão (inclusive a cores), uma cozinha completa e só vão a lugares que possuem água encanada nas imediações e luz elétrica." Dessa maneira não é preciso acampar, conclui, elas podem ficar em suas casas que é muito mais conveniente.

A seguir ele dá as coordenadas de como acampar e o que é esta ação: "acampar - diz ele - "além de tudo, é um desafio, pois nós devemos ir para explorar uma nova vida, aprender a achar água e um bom local para armar a barraca. A ação de acampar está diretamente ligada a sobrevivência, a vida simples e desprovida de qualquer conforto, porque o próprio conforto nessa situação é o contato com



O "Camping" já tem até suas casas especializadas.

a natureza. A primeira providência que deve ser tomada é achar um local adequado à armação da tenda, isto é, um lugar que não receba vento de qualquer lado ou evitar armá-la perto de encostas, numa prevenção contra as chuvas repentinas. Depois de armada a barraca deve ser feito ao seu redor calhas para impedir a penetração, em caso de dias chuvosos, de água nos apetrechos. Após essas atividades, o campista deve cuidar do interior da barraca, instalar lampião, colchão de dormir e providenciar o assoalho, que deve ser constituído de um bom material.

A armação das barracas é a parte mais importante do acampamento, pois é comum de se ver pessoas ficarem molhadas dentro da própria barraca quando chove repentinamente, porque essas barracas estão localizadas numa posição que favorece a ação do vento e, conseqüentemente da chuva.

O CAMPING NESTE VERÃO O verão deste ano terá como atração principal a ação dos campistas em direção a qualquer lugar disponível de nossas praias. Apesar de Florianópolis possuir 42 praias catalogadas, ainda são poucas as escolhidas para o desenvolvimento desse esporte. Excetuando umas quinze praias as outras fogem ao conhecimento do florianopolitano, como por exemplo, Santinho, Lagoinha do Oeste, etc., todas excelentes para acampar e, contudo, não usadas. Por outro lado, as perspectivas são concretizadas nas vendas efetuadas pelas lojas de apetrechos para "camping" da cidade. Segundo Renato Cavalazzi, gerente da loja CAMPE - Camping e Apetrechos - Bocalua, 7, a procura de barracas e apetrechos indispensáveis para acampar está excelente e todo o seu estoque foi vendido durante o mês de outubro e início deste mês.

Nós já providenciamos um novo estoque que deverá chegar nos primeiros dias da próxima semana", diz ele. A outra loja que vende esses artigos, Hermes Macedo, também está sendo bastante procurada e, se se partir dessa realidade, verificaremos que é esperada uma grande movimentação nas praias da ilha para este verão.

CONDIÇÕES A proliferação de pessoas que praticam o "camping" está na dependência direta das facilidades oferecidas por estabelecimentos comerciais que vendem apetrechos para acampar. A loja CAMPE - Camping e Apetrechos, possui um variado estoque de mercadorias para a prática desse esporte, tanto nacionais como estrangeiros. E além disso o prazo de pagamento é dilatado e direto através de financiamento, sem contudo, ser necessário dar entrada. Por exemplo: barracas - gran-turismo, medindo 2 metros de comprimento, 2,40 de largura e 1,70 de altura, com sobreto, forro impermeável, janelas e com capacidade de abrigar cinco pessoas, preço: 1.127 cruzeiros, com financiamento até 18 meses; barraca tipo escoteiro, para cinco pessoas, com 2 metros de comprimento, 2,20 de largura e 1,60 de altura, bem mais simples, 493 cruzeiros, nas mesmas condições; sacos de dormir, três tipos: o simples, de tecido recheado com manta de lã, zipper lateral de 60 centímetros capucho e embalado num saco útil para acampamento, mede 80x210cm, preço de 130 cruzeiros; o médio, é idêntico ao simples, só que possui zipper por toda a sua volta, permitindo ser usado também como cobertor, mede 80x190cm e aberto como cobertor 1,60x1,90, preço de 151 cruzeiros; Rondon, é de nylon recheado com pura lã, capucho e gola ajustada, duplo zipper e todo impermeável, mede 80x210cm, preço de 180 cruzeiros.

Além das barracas a loja apresenta cama para seu interior, todas desmontáveis e de rápida armação, preço de 130 cruzeiros com financiamento; lampiões, junior a 58 cruzeiros, luxo a 62 e comaste 78 cruzeiros; fogão e fogareiros, tipo standard 28 cruzeiros, luxo 36,50; mini-fogão, com duas bocas, 106 cruzeiros e mini-completo, com assador, 148; mochilas e bornais de todos os tipos e tamanhos, cujos preços variam de 39 a 129 cruzeiros; poncho importado - de múltiplos usos, como capa, como barracinha para duas pessoas, como toalha de chão e como um saco de dormir, preço de 74 cruzeiros; e uma infinidade de apetrechos menores como lanternas, machadinhas e outros.

## CONVITE MISSA DE 1º ANO

A família do Ex-Governador

## HERIBERTO HULSE

convida aos parentes e amigos para a missa de 1o. ano de seu falecimento que manda celebrar no dia 12 de novembro (segunda-feira), às 19,00 horas, na Catedral Metropolitana.

Antecipa agradecimentos