O TEMPO – Frente Fria: Em curso. Pressão Atmosférica Média: 1005,1 milibares. Temperatura média do dia: 21,4 graus centígrados. Umidade relativa média: 79,3 por cento. Estado médio do céu: Encoberto, com nevoeiros noturnos nas margens dos rios, serras e litoral. Estado médio do tempo: Comchuvas esparsas e passageiras. Tempo médio: Estável. Previsão: A. Seixas Netto.

O ESTADO

Florianópolis, Sábado, 10 de novembro de 1973 – Ano 59 – No. 17.387 - Edição de hoje 16 páginas – Cr$ 0,80

CONCURSO – Acham-se abertas, até o dia 15 do corrente, as inscrições ao Concurso de Admissão aos Cursos de Formação de Oficiais Aviadores, Oficiais Intendentes e preparação de Oficiais da Reserva da Força Aérea Brasileira. Os interessados poderão obter informações na Secção de Relações Públicas da Base Aérea de Florianópolis.

Florianópolis fica sem água: rompeu a adutora de Pilões

A cidade viveu praticamente o dia de onte m todo sem água, em virtude do rompimento da adutora de Pilões, em Santo Amaro, por volta das 8 horas. A Casan enviou funcionários ao local, que ficaram trabalhando até o início da noite, tentando fazer a água voltar às torneiras durante a madrugada. No centro da cidade, bares e lanchonetes ficaram sem água até para fazer cafezinho, tendo que providenciar o abastecimento do líquido nos locais onde o mesmo ainda não havia se esgotado – "num lugar secreto", segundo informou um garçon que não quis quebrar o sigilo profissional (Pág. 16).

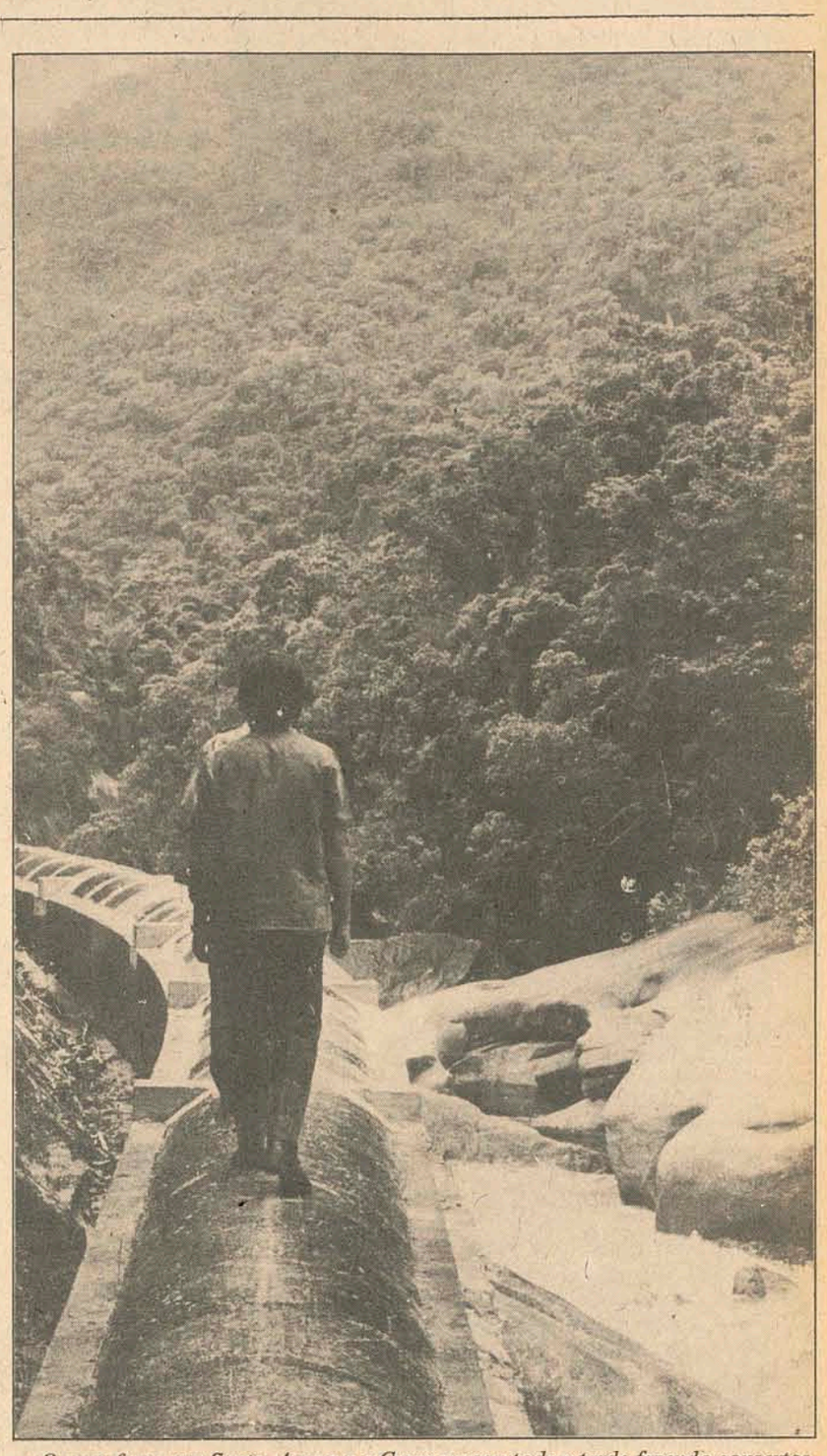

O cano furou em Santo Amaro e a Casan passou toda a tarde fazendo consertos.

O técnico está bastante preocupado e acha que se não revelar a escalação ganha do Figueira.

Zagalo usa superstição amanhã como arma

Zagalo pretende obter através do sobrenatural aquilo que o Flamengo há oito jogos não consegue com os falíveis recursos do natural: uma vitória. Entre as providências do técnico para obter as simpatias do além para o jogo de amanhã contra o Figueirense está a de só revelar a escalação do time na hora de entrar em campo (Pág. 8)

Problema de última hora no plano para a paz

A primeira-ministro de Israel, Golda Meir, convocou para uma reunião o embaixador dos Estados Unidos. Motivo: um problema no plano de paz, que até então tinha sido aceito. A dificuldade, porém, deverá ser superada (P.2).

Golda Meir: um senão no plano de paz para o conflito do Oriente.

Matadouros que devem fechar não têm alternativa

Os matadouros que tiveram seu fechamento ordenado pelo Departamento de Fiscalização de Origem Animal do Ministério da Agricultura acham que não tem outra alternativa que não a de encerrar mesmo – e definitivamente – as suas atividades. Visitados ontem por umgrupo de vereadores integrantes da Comissão Permanente de Defesa da Economia Popular, seus responsáveis afirmaram que não possuem condições de atender as exigências do órgão. E pediram clemência (Pág. 16).

Joinville tem estação de TV até julho de 74

TV Santa Catarina, Canal–8, é a estação que até junho do próximo ano estará implantada na cidade de Joinville, sob a responsabilidade de um grupo local, com capital subscrito na própria cidade, em São Francisco, São Bento, Jaraguá do Sul e Campo Alegre. A nova emissora de TV catarinense será independente (P .14).

Sucessão: surge a 1ª revelação

O Deputado Josias Gomes (Arena–CE) revelou ontem, após avistar-se como futuro Presidente Geisel, que os novos governadores deverão ser escolhidos por sua capacidade intelectual, popularidade e pelas condições que tiver para unir a Arena. O presidente do Partido, Senador Petrônio Portela, também esteve com Geisel (P.5)

DNER: menos peso nas estradas

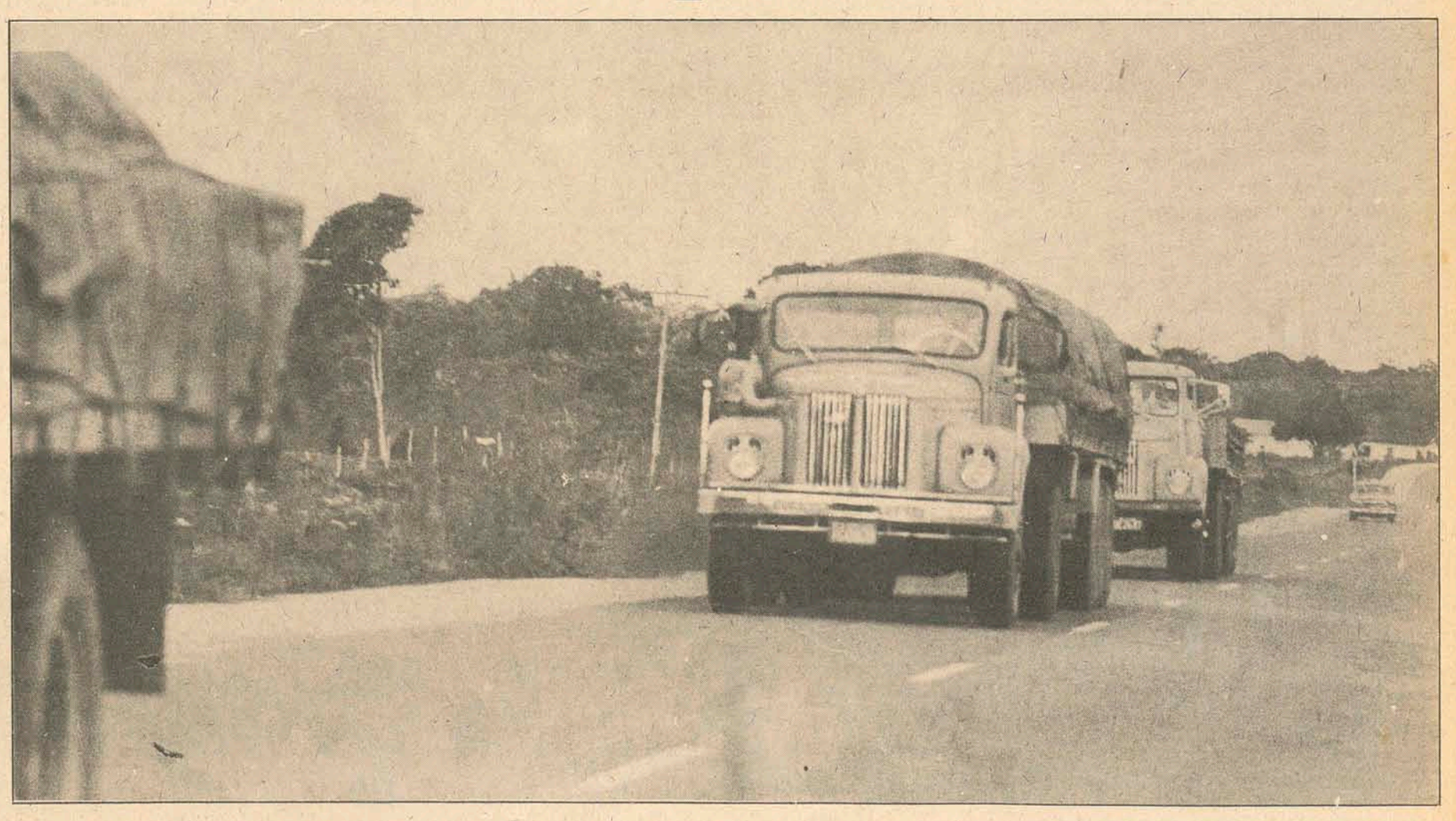

A fim de coibir o trânsito de veículos com excesso de peso pelas r odovias federais em Santa Catarina, o 16o. Distrito Rodoviário do DNER vai exercer intensa e enérgica fiscalização nos próximos dias. A Patrulha Rodoviária exerce regularmente essa vigilancia que agora será redobrada, com os infratores devendo, além de pagar r a multa regulamentar, serem obrigados a descarregar o peso em excesso para poderem seguir viagem. Pontes e pavimentação sofrem sérios danos com o peso excessivo dos cami rhões (Página3).

Acervo: Biblioteca Pública SC - Hemeroteca Digital Catarinense

Oriente Médio: problemas no acordo de paz. Golda reunirá Ministério

Embora os Estados Unidos tenham reiterado a aceitação do acordo de paz por árabes e israelenses, devido a problemas surgidos na última hora Golda Meir convocou uma reunião de seu gabinete para a decisão.

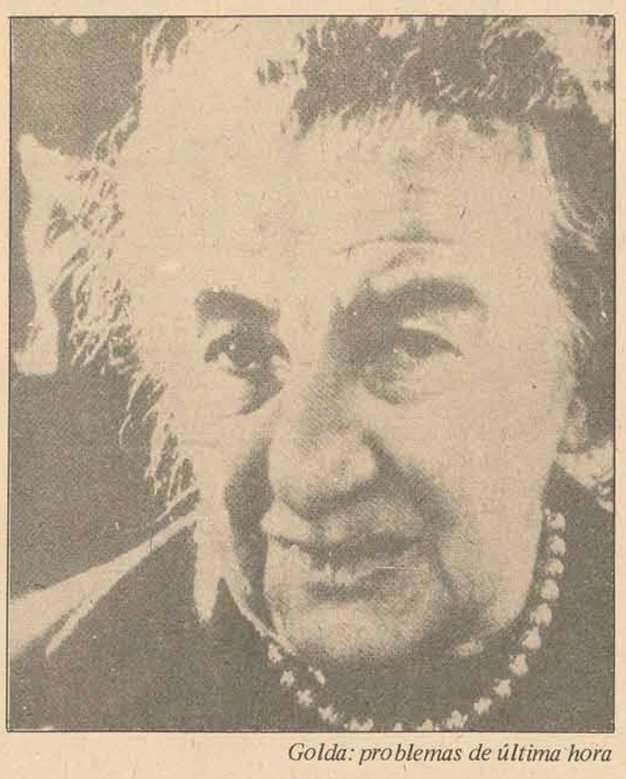

Golda: problemas de última hora

Em meio a rumores de que surgiu um problema de última hora no plano norte-americano para consolidar a trégua no Oriente Médio, a primeiro-ministro israelense Golda Meir convocou o embaixador dos Estados Unidos, Kenneth Keating.

Este esteve com Golda em seu gabinete, em Tel Aviv, durante uma hora, e fontes oficiais disseram que possivelmente seria convocada uma reunião do Ministério.

Até pela manhã de ontem Israel parecia ter aceito, em princípio, o acordo conseguido pelo secretário de Estado Henry Kissinger e seus assessores. A dificuldade surgiu, aparentemente, depois que o ministro israelense das Relações Exteriores Abba Eban partiu rumo aos Estados Unidos. Este informara, no aeroporto, que Israel acatara a oferta, cujos termos seriam dados a conhecer ainda ontem.

Segundo plano auspiciado pelos Estados Unidos, Israel levantaria parcialmente o cerco ao III Exército egípcio isolado no deserto do Sinai, em troca da devolução dos prisioneiros, retirada de tropas e conversações de paz.

A OBJEÇÃO ISRAELENSE

Não foi conhecido exatamente o teor da objeção israelense, mas informou-se que poderia girar em torno da interpretação das medidas para abrir um corredor de socorro ao III Exército. A interpretação israelense dessa cláusula do plano de Kissinger, segundo uma fonte, é a seguinte: Israel permitiria o livre trânsito dos comboios egípcios de provisões para o Exército egípcio cercado, através da cidade de Suez, por uma "estrada sob nosso controle".

As Nações Unidas examinariam todas as remessas a bordo dos caminhões transportadores. Seus motoristas, em seguida, conduziriam os caminhões para Suez deve estar sob seu controle ou das Nações Unidas, sem a presença israelense, então há uma grande diferença de interpretação – asseverou o informante judeu. Uma vez as remessas começassem a ser enviadas ao III Exército, ocorreria uma troca imediata de prisioneiros, iniciando-se com os feridos.

A NEGATIVA EGÍPCIA

No entanto, a agência de notícias Oriente Médio declarou que o Cairo não havia aceitado levantar o bloqueio naval do estreito de Bal-El-Mandeb, na entrada sul do Mar Vermelho, previsto no plano-Kissinger.

O Egito insistiu, também, em certo instante, para que antes que ocorresse qualquer troca de prisioneiros ou fossem adotadas outras medidas de consolidação da trégua, Israel se retirasse para as linhas de 22 de outubro, com o que os Judeus não concordavam. Isto levantaria, por outro lado, o bloqueio ao Terceiro Exército egípcio.

A cláusula sobre a retirada das tropas propõe que os comandantes israelenses e egípcios se reúnam para discutir uma nova linha de demarcação. Isto foi feito, tendo o major-general Aharon Yariv, ex-chefe da inteligência militar e atualmente assessor de Golda Meir, viajado para a frente de Suez, para se encontrar com oficiais do Egito. Mas nada se sabe dos assuntos tratados.

Willy Brandt adverte os árabes e reafirma amizade com Israel

O Chanceler Willy Brandt declarou ontem perante o Parlamento da Alemanha Ocidental que o "caráter especial" das relações de Bonn com Israel permanece inalterado, e advertiu aos dirigentes árabes que não utilizassem a pressão para impor seus objetivos políticos.

Desde o início da guerra, este foi o primeiro discurso mais importante feito pelo Chanceler alemão sobre o Oriente Médio, e as medidas de represália adotadas pelos árabes. Referindo-se à posição entre os Estados Unidos e os aliados europeus, Brandt pediu a ambos que não permitam que a desconfiança altere suas relações.

Brandt falou pouco depois que as duas Câmaras aprovaram uma lei outorgando amplas faculdades ao Governo como, racionamento de petróleo, proibir o uso de veículos motorizados nos fins de semana e feriados, diminuir o limite máximo da velocidade. No entanto, disse que o Governo não pretende fazer uso imediato dos poderes de emergência.

Referindo-se a suspensão do fornecimento de petróleo árabe às nações que apoiam esses Estados na luta contra Israel, Brandt advertiu: "as ameaças podem impressionar durante algum tempo, mas essa não é a melhor maneira de fazer amigos". Observadores interpretaram o discurso de Brandt como uma tentativa de deixar bem clara a posição de neutralidade da Alemanha no Oriente Médio, apesar da subscrição da declaração conjunta do Mercado Comum Europeu, que tanto árabes como israelenses consideram pró-árabe.

Esquerda justicialista recebe novas críticas de Juan Peron

O setor de esquerda do peronismo tentou fixar ontem sua estratégia, depois de ter sido severamente criticado esta semana pelo presidente Juan Peron, que resolveu dar o seu apoio aos grupos moderados e direitistas de seu movimento. Peron manifestou sua censura aos esquerdistas em duas oportunidades.

Na tarde de ontem, o presidente argentino recebeu membros do Conselho Superior Provisório do Movimento Peronista, os quais foram confirmados em seus cargos. Todos eles pertencem à ala moderada, e Peron pediu que estes dessem prosseguimento ao processo de reorganização partidária, excluindo a convocação de eleições secretas, reclamadas pela esquerda.

PESSIMISMO

Porta-vozes da esquerda peronista reconheceram ontem seu pessimismo. Um de seus dirigentes afirmou que estão analisando a situação e, na realidade, "é muito pouco alentador". Este setor é integrado pela juventude peronista que conta 300 mil membros, a organização guerrilheira "Montoneros" e outros grupos radicalizados. A esquerda peronista tem deixado sempre de atacar o Presidente, concentrando suas críticas nas pessoas mais chegadas ao chefe do Partido, que são qualificados de "agentes do imperialismo", "reacionários" e "corrompidos".

Apugna peronista, interna, que se tornou violenta, já custou a vida de nove pessoas em pouco mais de um mês. Em sua maioria, as vítimas eram peronistas de esquerda, atacados por desconhecidos armados que, segundo denúncia dos grupos radicalizados, estariam "financiados pela burocracia sindical". Peron criticou também, supostas tentativas de "infiltração" principalmente no setor juvenil, e com isso, alentou indiretamente a depuração anti-esquerdista desencadeada pelos moderados.

Watergate: juiz condena mais 6

E. Howard Hunt foi condenado ontem a dois anos e meio de prisão, por sua participação no caso Watergate. Outros cinco conspiradores receberam sentenças menores e três deles poderão solicitar indulto.

O Juiz federal John Sirica proferiu ontem as sentenças finais, que foram adiadas por vários meses, enquanto o governo investigava os testemunhos dos seis no escândalo, que iniciou-se com a invasão da sede do Partido Democrata, em 17 de junho de 1972.

Hunt, ex-assessor da Casa Branca que ajudou a planejar os detalhes da invasão, foi condenado a dois anos e meio de prisão e multa de 10 mil dólares (61 mil cruzeiros).

James McCord, ex-chefe de segurança da comissão de reeleição do presidente Nixon e especialista em eletrônica, recebeu a sentença de um a cinco anos de prisão. Foi McCord quem decidiu falar, em março, sobre o "affaire". Ontem, ele disse que ainda não foram esclarecidos todos os fatos que envolvem Watergate.

Bernard L. Baker, Eugênio B. Martinez, Frank A. Sturgis e Virgilio R. Gonzalez já cumpriram mais de 11 meses de prisão. Por isso não deverão ficar mais tempo presos.

Dois homens aprisionados e julgados em conexão com a invasão noturna ao edifício Watergate ainda não receberam as sentenças. Martinez fez uma fervorosa solicitação ao Tribunal Federal, qualificando-se de "soldado a serviço de seu país".

O governo pediu clemência, dizendo que os quatro homens eram peças de reduzida importância em todo o caso e que talvez tenham agido baseados numa lealdade mal interpretada.

As sentenças foram lidas na Corte Federal, onde McCord e Hunt declararam-se culpados, no julgamento de Watergate, há nove meses, quando os acusadores ainda insistiam em que o caso de espionagem política não atingia os escalões superiores.

Henry Kissinger em Teerã conta para o Xá como negociou a paz

O secretário de Estado Henry Kissinger chegou a Teerã para informar ao Xá Reza Pahlevi sobre sua missão de paz no Oriente Médio. Kissinger permanecerá quatro horas no Irã, país rico em petróleo e velho amigo dos Estados Unidos. Depois ele prosseguirá viagem rumo ao Paquistão e Pequim. Uma fonte da corte iraniana informou que o Xá do Irã dará conhecimento a Kissinger de que seu país apóia o pedido árabe de que Israel se retire dos territórios que ocupou nas últimas guerras árabe-israelenses.

Kissinger: depois o Paquistão e Pequim

Os iranianos, embora mulçumanos, não são árabes e o Xá não limitou suas exportações de petróleo ao Ocidente. Kissinger chegou a esse país procedente de Riad, capital da Arábia Saudita, onde conferenciou com o Rei Faiçal sobre problemas ligados ao petróleo e ao conflito do Oriente Médio. O ministro das Relações Exteriores da Arábia Saudita, Omar Sadaf segurou a mão de Kissinger, no aeroporto de Riad, num tradicional gesto de amizade árabe. O Secretário norte-americano disse aos jornalistas que o acordo egípcio-israelense, negociado antes de sua viagem não bastou para satisfazer Faiçal e que o Rei não modificará sua intenção de limitar o fornecimento de seu petróleo aos Estados Unidos, até que Israel se retire de todos os territórios árabes ocupados.

Inglaterra: os liberais na frente

O Partido Liberal venceu ontem por 57 votos, uma eleição parlamentar especial e sua vitória é vista como uma rejeição aos dois grandes partidos britânicos.

Em outras três eleições parlamentares especiais, trabalhistas (oposição) e conservadores (situacionistas) perderam força em favor dos liberais. Os primeiros, porém, são os mais prejudicados, pois as forças do primeiro-ministro Edward Heath conseguiram conservar duas cadeiras importantes, uma na Escócia e outra na Inglaterra. Mas nos dois pleitos o número de votos conservadores reduziu-se sensivelmente.

Os trabalhistas foram os terceiros, em três das quatro eleições e sofreram humilhante derrota na quarta, realizada em Govan, distrito considerado simpatizante da agremiação oposicionista. A vitória liberal em Berwick, afetou o grande êxito conservador nas eleições nacionais de 1970, reduzindo para 17 cadeiras a maioria que Heath possuia na Câmara dos Comuns, embora a margem a favor do premier seja ainda elevada.

A Contagem – Alan Beith, liberal, 12.489 votos; Donald Hardie, conservador, 12.432; Gordon Adam, trabalhista, 6.178; T. Symonds, independente novo, 126; R. Goodall, ressurgimento inglês, 72.

A eleição especial foi convocada devido à renúncia do deputado conservador Lord Lambton, envolvido no comentado escândalo sexual do início deste ano.

Nova onda de discos voadores. Agora são vistos na A. Latina

Embora tradicionalmente as autoridades argentinas tenham dado pouca importância às afirmações sobre o aparecimento de objetos voadores não identificados – Ovnis –, ultimamente eles estão sendo levados mais a sério.

Recentemente, falou-se sobre uma nova onda de discos voadores nos Estados Unidos. Ontem, uma informação procedente de La Paz, na Bolívia, informou que um piloto da Força Aérea perseguiu um Ovni visto no dia anterior sobre a cidade por "centenas de pessoas", inclusive pelo pessoal da torre de controle do aeroporto.

NA ARGENTINA

Em 3 de novembro, seis homens da Marinha argentina disseram ter visto um objeto voador não identificado durante 20 minutos. Os técnicos asseguraram ter seguido o curso do objeto com instrumentos avançados e que estavam certos de que nenhum avião, satélite ou outro aparelho estava em vôo na região naquele momento.

Na mesma zona, perto de Bahia Blanca, um motorista de caminhão de 25 anos, Dionísio Yanca, afirmou que enquanto estava trocando um pneu de seu veículo, na estrada para Buenos Aires, viu "uma luz branca brilhante aproximando-se a grande velocidade".

SERES ESTRANHOS

Pouco depois, três pessoas com enormes olhos saltados, vestidas de traje branco, desceram do aparelho. Quanto Yanca tentou fugir, "um deles pôs sua mão em meu ombro e imediatamente uma luz atingiu minha cabeça e não me lembro de mais nada". Ele foi encontrado, mais tarde, vagando, semi-aturdido, por uma pessoa que passava pelo local e que levou a umhospital.

Pelo menos umas seis pessoas, por ano, nas vizinhanças de Bahia Blanca, dizem ver Ovnis ou seres estranhos. A revista local **Asi** publicou, há pouco tempo, entrevista com o presidente da Sociedade para o Estudo de Fenômenos Estranhos, Antônio Las Heras. "Existem bases submarinas extra-terrestres na Argentina, na região da costa, perto de Bahia Blanca" – afirmou. "Isso explica o constante aparecimento dos Ovnis na região".

Acrescentou, no entanto, que a Argentina nada tem a temer, porque eles "não têm intenções agressivas. Estão apenas estudando nossas reações, coisa que têm estado fazendo há séculos".

COBERTURA INTERNACIONAL PELA A. P.

UNIVERSIDADE FEDERAL DE MINAS GERAIS
FACULDADE DE CIÊNCIAS ECONÔMICAS
Curso de Pós-graduação em Administração (MESTRADO)

Acham-se abertas as inscrições para seleção de candidatos ao Curso de Pós-Graduação em Administração, a realizar-se na 2a. quinzena de novembro de 1973, em Belo Horizonte (MG), Curitiba (PR) Florianópolis (SC), Fortaleza (CE), Recife (PE) e Salvador (BA).

A seleção visará simultaneamente ao preenchimento de vagas para os períodos letivos a serem iniciados em janeiro e maio de 1974, sendo que o número de vagas para cada período está fixado em 15 (quinze).

Poderão candidatar-se administradores e profissionais de outras áreas correlatas. O curso terá a duração de 18 (dezoito) meses ininterruptos e os candidatos selecionados deverão se dedicar ao mesmo em regime de tempo integral, para o que serão beneficiários de bolsas de estudo de Cr$ 2.000,00 (dois mil cruzeiros) mensais, desde que não percebam quaisquer outro rendimento.

As inscrições deverão ser feitas até 17 de novembro, na Faculdade de Ciências Econômicas da UFMG, à rua Curitiba 832, 11o. andar, sala 1102, em Belo Horizonte (MG), no horário de 8horas às 11h30min e de 14 horas às 17h30min, de 2a. a 6a. feira, sendo exigido os seguintes documentos:

a) carta justificando o interesse pelo curso
b) carteira de identidade (ou cópia autenticada)
c) 3 fotografias 3x4 recentes
d) curriculum vitae
e) histórico escolar completo, de curso superior reconhecido
f) ficha de inscrição preenchida, indicando o período letivo da opção do candidato e a Capital onde prefere realizar o teste de seleção.

Os candidatos à seleção não residentes em Belo Horizonte poderão se inscrever por procurador ou correspodência, recebida em tempo hábil. Em qualquer caso, a apresentação de todos os documentos é indispensável para a validade da inscrição.

Os optantes pelo teste em FLORIANÓPOLIS (SC) poderão obter fichas de inscrição e outras informações na ESCOLA SUPERIOR DE ADMINISTRAÇÃO E GERÊNCIA (ESAG), à rua Visconde de Ouro Preto, 91, com o Prof. Gilson Luiz Leal de Meireles, ou no DEPARTAMENTO DE CIÊNCIAS DA ADMINISTRAÇÃO da Universidade Federal de Santa Catarina, à rua Almirante Alvim, 19, com o Prof. Luiz Klaes. As provas de seleção serão realizadas no dia 22/11/73, às 8h30min da manhã, à rua Visconde de Ouro Preto, 91 – ESAG. Os candidatos deverão comparecer com a antecedência de meia hora.

O processo de seleção constará de:
a) teste escrito versando sobre
– português
– inglês
– matemática (2o. grau)
– história do Brasil (período Republicano até hoje)
b) exame comparativo de curriculum vitae
c) entrevistas.

PROGRAMA NACIONAL DE TREINAMENTO DE EXECUTIVOS
MINISTÉRIO DO PLANEJAMENTO E COORDENAÇÃO GERAL

Acervo: Biblioteca Pública SC - Hemeroteca Digital Catarinense

Assembléia aprovou ontem orçamento do Estado para 74

O Orçamento do Estado para 1974 – cuja receita global é de Cr$ 1.545.732.728,00 – foi aprovado ontem pela Assembléia, depois de cumprida a sexta discussão em plenário, e com alguns parlamentares ainda fazendo restrições à parte destinada à Secretaria da Agricultura.

A argumentação defendida por esses deputados, entre os quais estão o presidente emedebista Dejandir Dalpasquale e os arenistas Nelson Pedrini e Gentil Bellani, é de que os Cr$ 37.333.618,00 destinados ao setor agro-pecuário, representando um percentual de 2,5% sobre o total orçamentário, participação essa diminuída em relação a 1 973, que foi de 2,8% não correspondem às reais necessidades e à importância do setor no conjunto da economia estadual. No entanto, o Deputado Fernando Bastos, que foi o último a debater a matéria em plenário, ontem, salientou que nas discussões anteriores houve um erro de enfoque na apreciação da Proposta Orçamentária, e que na verdade o que se verificou foi uma progressão, em favor do setor agropecuário, na distribuição dos recursos orçamentários nos últimos exercícios. Na votação do projeto, apenas os representantes da Oposição votaram contrariamente. O Orçamento deveria ser votado na próxima semana, mas, ao encerrar a sexta discussão da matéria, regimentalmente, o Deputado Zany Gonzaga decidiu abreviar e submeter em seguida o projeto à deliberação final. Com esta decisão do plenário, o convite que seria feito ao Secretário Glauco Olinger, para expor seu ponto de vista sobre a posição da Secretaria da Agricultura no Orçamento, em sessão da Assembléia, parece ter perdido significado.

ENFOQUE ERRADO

Mas segundo o Deputado Fernando Bastos, que falou em nome da bancada da Arena, por delegação do líder Henrique Córdova, o que houve foi um erro de enfoque, cometido por aqueles que sustentaram a redução do percentual do setor agropecuário no Orçamento, de 2,8% no exercício atual para 2,5% em 1974. Propondo-se a demonstrar que até pelo contrário houve um aumento gradativo na receita destinada ao setor, o parlamentar começou por afirmar que "os críticos estavam desprezando fatores que deveriam ser analisados, para uma perfeita visão do problema".

– Para se apurar a constante do crescimento, em termos proporcionais – frisou – houve o somatório de três fatores, ou sejam: (1) receita tributária própria, (2) operações de crédito, e (3) transferências correntes. Ora, desses três fatores, apenas um aritmeticamente pode ser estimado, a receita tributária própria. A operação de crédito é receita não realizável, depende de vários fatores, entre eles, além da capacidade de endividamento, a permissibilidade da União, só obtida após minuciosa apreciação dos reflexos na economia brasileira, para não permitir o desvirtuamento da política econômica nacional. Da mesma forma, as transferências correntes, oriundas do Imposto de Renda e do Imposto sobre Produtos Industrializados, não se resumem a números que possam ser ajustados previamente. São altamente incorretos e sujeitos a determinantes vários de flutuações. Assim sendo, só se poderá buscar a constante denunciada, através de sua flutuação em termos de receita tributária própria.

"Ora", – prosseguiu o Sr. Fernando Bastos – "se em 1972, para uma receita tributária própria de Cr$ 482.633.990,16 se destinou em termos absolutos para o programa agropecuário Cr$ 21.331.972,17 disso resulta em termos proporcionais 4,42%. Já em 1973, para uma receita tributária própria de Cr$ 588.272.000,00 se destinou ao programa agropecuário Cr$ 27.554.654,00 representando 4,68% em termos proporcionais. E como para 1974, numa receita tributária própria de Cr$ 748.280.000,00 é destinado ao mesmo programa Cr$ 37.893.780,00 dando um percentual de 5,06%, observa-se facilmente que na realidade não ocorreu a denunciada redução. Ao contrário, daí resulta, inequivocamente: Primeiro, para um aumento de cerca de 30% de receita tributária própria, o Governo aumentou mais de 40% da dotação para o programa agropecuário. Segundo, em termos absolutos houve um acréscimo de mais de 10 milhões de cruzeiros para o setor agropecuário, e em termos proporcionais, longe dos 2,8% para 2,5% denunciados, temos em que, de 4,68% para o exercício de 1973, deu-se um pulo para 5,06% em 1974".

Os caminhões que viajarem com peso superior ao permitido terão que descarregar o excesso.

Dner fiscaliza excesso de peso em caminhões nas BRs

Intensa fiscalização será promovida nos próximos dias pelo 16o. Distrito Rodoviário Federal – DNER – em todas as rodovias sob sua jurisdição no Estado, a fim de autuar os veículos de carga que transitarem com excesso de peso. Conforme as normas divulgadas pelo órgão, são permitidas dez toneladas por eixo simples de quatro pneus e cinco toneladas por eixo simples de dois.

A medida, ainda que efetuada regularmente nos postos de controle da Polícia Rodoviária, será realizada desta vez em larga escala para impedir que veículos sobrecarregados danifiquem o asfalto ou então transitem irregularmente sobre pontes com capacidade limitada de sustentação.

MULTA

Nesse sentido, o DNER alerta aos transportadores sobre a proibição do transporte de carga com peso além dos limites estabelecidos que, de acordo com a legislação vigente, serão punidos com multa equivalente a 5% (cinco) do maior salário mínimo vigente no país por duzentos quilos ou frações de excesso.

Alerta ainda o DNER que sem prejuízo da multa fixada, o veículo que transportar excesso de carga superior a mil quilos por eixo isolado ou mil e quinhentos por conjunto de eixos, somente poderá prosseguir viagem após descarregar o excesso, mesmo tratando-se de carga comprovadamente perecível ou de descarga difícil, uma vez que o sobrepeso acarreta danos à rodovia e sua sinalização, pondo em risco a segurança dos demais motoristas.

Como medida preventiva, a Polícia Rodoviária Federal distribuiu milhares de folhetos chamando a atenção dos transportadores no sentido de que fosse observada a referida determinação.

Empossado novo diretor do Hospital Colônia Sant'Ana

Em cerimônia realizada às 18 horas de ontem foi empossado o novo diretor do Hospital Colônia Santana, Abelardo Viana Filho. Ao ato compareceram o secretário da Saúde, Prisco Paraíso e outros dirigentes de órgãos ligados à saúde pública.

O novo diretor do Hospital Colônia Santana substitui o médico Júlio Conçalves, que vinha respondendo pelo cargo há dois anos. Abelardo Viana Filho é professor de Psiquiatria da Universidade Federal, além de auxiliar de ensino; tem cursos ministrados em outros países, como o curso de demonstração de programas sobre alcoolismo na Costa Rica e curso de saúde mental da Escola Nacional de Saúde Pública.

Em seu discurso o diretor empossado afirmou "que seria desnecessário falarmos da complexidade dos obstáculos que surgirão e que já foram transpostas pela Direção que nos antecedeu. O Hospital Colônia Santana, que caminha a passos largos em direção aos princípios da psiquiátrica social e comunitária, é um exemplo vivo de um esforço imensurável dos órgãos públicos de nosso Estado, pois as despesas montam à casa dos 15 mil cruzeiros diários".

Disse que "o esforço global para o desenvolvimento da psiquiatria catarinense, implantado no transcurso fugaz de nossa vida, se deve consequentemente a um trabalho de grupo".

"Porque a magnitude do progresso da psiquiatria, ainda que iniciada e dirigida por alguns espíritos geniais dessa ciencia universal, representa a colaboração integral de múltiplas equipes, cuja importância cresce a tal ponto que os nomes próprios, caracterizam, cada vez mais, o avanço da ciência, pois no sentido individual nada existe por si só. Mesmo que fracasse, a dor pode ser compensada individualmente com a glória de haver pertencido a esta geração depois que a história colocou em nossas mãos esse privilégio", finalizou.

O diretor-superintendente da Fundação Hospitalar de Santa Catarina, ao comentar o pedido de demissão apresentado pelo médico Júlio Gonçalves, afirmou que "só nos resta reconhecer o grande trabalho que ele desempenha no Hospital Colônia Santana, digno dos nossos mais sinceros aplausos, principalmente levando-se em conta a sobrecarga que traz serviço dessa natureza".

Marinha tem crédito para obras no Estado

O Governador Colombo Salles assinou decreto abrindo um crédito suplementar de Cr$ 100 mil, em forma de transferência, a ser aplicado pelo Ministério da Marinha, através do 5o. Distrito Naval. Destina-se ao atendimento de despesas iniciais de preparação dos terrenos necessários à construção de novas instalações navais e para a elaboração dos projetos preliminares relativos à nova Estação de Rádio, Casa do Marinheiro, Capitania dos Portos de Santa Catarina e sede dos escoteiros do mar, atingidos total ou parcialmente pelas obras do aterro hidráulico da Baía Sul.

Dia Nacional de Ação de Graças é festejado

O Ministro da Justiça, Alfredo Buzaid, enviou expediente ao Governador Colombo Salles, solicitando a promoção de atos cívicos e religiosos em Santa Catarina no próximo dia 22, data em que é comemorado o Dia Nacional de Ação de Graças.

Diz o Ministro que o Presidente da República e outras autoridades federais, a exemplo do que ocorre em anos anteriores, assistirão nesse dia ao solene Te Deum, que será celebrado no Palácio do Planalto, em Brasília.

As comemorações do Dia Nacional de Ação de Graças estão previstas na Lei 781, de 1.949, e no decreto 57.298, baixado pelo Governo Federal em 1.965.

Barbosa Moreira faz elogio à estrutura de novo código

Dando continuidade ao ciclo de palestras sobre o novo Código de Processo Civil, promovido pela Ordem dos Advogados do Brasil, seção de Santa Catarina, o professor Barbosa Moreira, livre docente de Direito Processual Civil da Faculdade de Direito da Universidade do Estado da Guanabara, discorreu ontem sobre a sistemática geral do Novo Código. Dentro do tema, o processualista falou sobre a divisão do Código em livros, os critérios adotados para esta divisão, fazendo um confronto com o Código "que ora expira", como disse o conferencista.

Disse Barbosa Moreira que, de um modo geral, a estrutura do novo Código é superior à do atual, mesmo numa análise superficial. O que existe no Código novo está melhor colocado que no antigo, ainda vigente.

O DEFEITO

– O defeito mais importante não diz respeito ao que estái no Código que vigirá a partir de janeiro: está no que não existe, no que está faltando", disse Barbosa Moreira. Exemplificou o professor, comentando que muitas ações foram retiradas do antigo Código, ocasionando uma lacuna que muito breve será sentida pelos estudiosos do direito. "O Ministro da Justiça, professor Alfredo Buzaid, havia dito, quando iniciou o anteprojeto, que seriam incorporadas a este todas as leis esparsas que complementam o processo civil brasileiro. Mas aconteceu o contrário: muita coisa foi retirada, o que é lamentável", disse Barbosa Moreira. Contudo, reafirmou o conferencista que, se analisado como está, o novo Código foi muito bem estruturado.

Manifestou seu temor de que a reforma do Código de Processo Civil, feita antes do Código Civil, traga alguns transtornos futuros, quando for feita a reforma deste último. Disse ele que "a reforma do Código de Processo não trará obstáculos ao Direito Civil. Contudo, pressinto que, quando este for reformulado, inevitavelmente esta reforma trará novas mudanças no novo Código que ainda entrará em vigor em janeiro próximo". Barbosa Moreira é de opinião que deveria ser feita primeiro a reforma do Código Civil, para depois ser efetuada a reformulação do Processo, opinião, segundo ele, apoiada pelo próprio Ministro da Justiça, Alfredo Buzaid.

OS RECURSOS NO NOVO CÓDIGO

Hoje, às 9 horas, o professor Barbosa Moreira estará novamente no auditório do Curso de Direito da UFSC, quando falará sobre "Os Recursos no Novo Código". Apesar de muitos considerarem-no um especialista no assunto, ele procura demonstrar que "talvez eu seja um especialista em assuntos gerais, como bom brasileiro". Entretanto, foi a ele que a Revista Forense recorreu, para comentar o novo Código, na parte referente aos recursos.

O ciclo terá nova palestra no próximo dia 14, quarta-feira, quando o professor Egas Muniz de Aragão, da Universidade Federal do Paraná, falará sobre "O Processo de Execução", às 17,30 horas.

noite quente
com
música quente!
noturno
GUARUJÁ
com
OSCAR BERINDT
73

Ipanema, Lagoa, Leblon.
Brooklin, Jardim Europa, Morumbi.
Em Florianópolis, Beira-Mar Norte.

As mais bonitas e aristocráticas residências brasileiras estão nestes bairros. Infelizmente, nem todas têm o privilégio de um belo cenário. No Brooklin, por exemplo, o dono de uma rica mansão cercada de jardins não tem condições de tornar as coisas mais bonitas. Fatalmente a casa do milionário paulista será mais bonita que a paisagem. Existem coisas que o dinheiro não compra.

A Baía Norte e seu lindo por-de-sol é uma delas. Ali está um dos poucos bairros aristocráticos brasileiros onde o homem jamais conseguirá fazer coisas mais bonitas que a natureza.

Com muito respeito à beleza, à nossa concorrência e às pessoas que moram, compraram apartamentos ou pretendem morar na Beira Mar Norte, estamos lançando o Edifício Carina.

Como os bonitos edifícios de Ipanema, Lagoa, Leblon, Brooklin, Jardim Europa ou Morumbi, o Carina é um edifício nobre para moradores importantes.

O Edifício Carina tem preço fixo ou financiamento pelo Sistema Financeiro Habitacional e será entregue doze meses após às fundações, como todos os outros empreendimentos de qualidade Ceisa.

edifício CARINA

INFORMAÇÕES E VENDAS
CIESA
COMÉRCIO E ADMINISTRAÇÃO DE IMÓVEIS LTDA
Rua João Pinto, 10 Edifício Bahia loja 6 Fone 3292 CRECI 3a. Região 2284/1948

CEISA
CONSTRUÇÕES E EMPREENDIMENTOS IMOBILIÁRIOS S.A
RUA ANITA GARIBALDI, 35 – FONE 4198 – FLORIANÓPOLIS

a.s.propague

SADIA-CONCÓRDIA S.A. Indústria e Comércio
C.G.C. Nº 83.568.147/001
Sociedade de Capital Aberto
GEMEC-RCA 72/070

ASSEMBLÉIA GERAL EXTRAORDINÁRIA

EDITAL DE CONVOCAÇÃO

Ficam convidados os senhores acionistas desta Sociedade a se reunirem em Assembléia Geral Extraordinária a realizar-se no dia 22 de novembro de 1973, às 10 (dez) horas, em sua sede social, situada à Rua Senador Attilio Fontana, no. 86, na cidade de Concórdia, Estado de Santa Catarina, a fim de discutirem e deliberarem sobre a seguinte ordem do dia:

a) – Proposta do Conselho de Administração, acompanhada de parecer favorável do Conselho Fiscal, relativa à distribuição aos acionistas de dividendo em dinheiro, referente ao período de janeiro a outubro do exercício social em curso, calculado à base de 25% (vinte e cinco por cento) sobre o valor nominal das ações, abrangendo ordinárias e preferenciais, sem direito a voto, na importância de Cr$ 11.520.000,00 (onze milhões e quinhentos e vinte mil cruzeiros), destacando este valor dos lucros já obtidos nesse período deste exercíio social, de conformidade com o balanço patrimonial e a demonstração da conta de "Lucros e Perdas", levantados em 31 de outubro de 1973.

Concórdia –SC, 01 de novembro de 1973
a) Attilio Francisco Xavier Fontana
Presidente do Conselho de Administração

Acervo: Biblioteca Pública SC - Hemeroteca Digital Catarinense

O ESTADO

Diretor: José Matusalém Comelli — *Editor-Chefe: Marcílio Medeiros Filho*

O MDB, os créditos e os débitos da revolução

Preâmbulo

Palmilhasse, ainda, os caminhos políticos, mormente os oposicionistas, com poder decisório, mudaria, quase integralmente, seus programas e métodos de atuação.

Partindo da evidência dos fatos, – a irreversibilidade da Revolução saberia distinguir as soluções objetivas das carentes de reajustamento, sem omitir, ou no mínimo turvar, pelas penumbras dos argumentos contraditórios, o saldo positivo que um cotejo entre seu crédito e débito, deixa ao país, de maneira v sível e clara.

Os exemplos a que me reportarei, sumários pelas contigências, talvez configurem melhor os propósitos que me norteiam.

Dos Créditos Revolucionários.

Ser político é ser líder, não importando a amplitude desta liderança.

Por isso os políticos, e suas responsabilidades aumentam à medida que ascedem a postos de relevância, devem estar conscientizados de que um país – principalmente quando suas áreas são continentais e sua população ultrapassa uma centena de milhão – não atingirá a categoria de grande potência, economico-social, se sua infra-estrutura e os resultados físicos de sua economia, não estão cristalizados em volume e qualidade satisfatórios.

Um exame neste particular, rápido e perfuntório, sem dúvidas, parcialidade ou adesismos, põe-nos (o Brasil) numa posição dinâmica e tão promissora, que a expressão desgastada pelo uso – o futuro já é o presente – toma consistência de atualidade.

Excluindo-se de apreciações temáticas, a Petrobrás, em vias de auto-suficiência, pelas jazidas de Campos, as redes Rodo-Ferroviárias, a Marinha Mercante e as Comunicações em geral (cujo crescimento e modernização são notoriamente conhecidos) basta um enfoque na Siderurgia, próximo manancial de nossas fontes de divisas e enfatizado estará o raciocínio desenvolvido.

Com as recentes negociações mantidas pelo Ministro Pratini de Moraes no Japão, deveremos em 1978, produzir 20 milhões de toneladas de aço e 32 milhões em 1980.

Considerando-se que o custo de nosso aço é, hoje, 40% inferior ao do estrangeiro, apesar de na composição de seu preço, os fatores creditícios e tributários superarem os do exterior, em média 15% (fatores facilmente removíveis) poderemos aquilatar suas perspectivas e influência na próxima década.

Dos Deficits Revolucionários

A oposição pode e o Governo deve receber, passando pelo crisol dos exames técnicos, as suas críticas, que num clima de sobridade, correspondem a uma contribuição.

Não se confundindo miudezas com atacado, aspiração política com eleitoral, o ponto crucial, aliás não negado, da Revolução, com característicos de calcanhar de aquiles, tem sido o drama salarial e a distribuição da renda.

A adoção de um Salário-Família – "mutatis-mutandis" o da política específica francesa – elevado a níveis bem superiores aos vigentes, com sua manutenção e ampliação até os 18 anos, quando o menor beneficiado continua seus estudos no segundo ciclo secundário – tradicional ou profissionalizante – incita-nos a vê-lo com uma solução momentânea e eficaz, mesmo com sacrifício dos percentuais de elevação dos Salários Mínimos (que responderiam pelos encargos individuais) em compensação a este novo onus.

De uma pausa para meditação.

Num contundente, sistemático e monótono "delenda Carthago" e por isso dispersivo, cansativo e sem frutos substanciais; num eterno grito de lamúria "de retorno ao caminho perdido" (que poucos relembram e desejam) através de uma institucionalização indefinida; num desconhecimento dos fenômenos econômicos, das suas correlações como meio ambiente, suas regras e total influência no bem estar social – por todos desejado – a oposição só terá triunfos efêmeros, fugazes e passageiros quais relâmpagos noturnos, que ofuscam um instante, sumindo-se a seguir na densa e compacta escuridão da noite.

Nery J. Rosa

Expediente

Empresa Editora O ESTADO Ltda. Administração, Redação e Oficinas: rua Felipe Schmidt, 116 – Florianópolis – Caixa Postal 139 – Telefones: 3022 (Administração) e 4139 (Redação) – Endereço Telegráfico: ESTADO – SUCURSAIS: **Blumenau:** *rua 15 de novembro, 504 – 3o. andar – conjunto 303;* **Lages:** *Rua Nereu Ramos, Edifício Centenário – conjunto 1 – 6o. andar;* **Criciúma:** *Avenida Getúlio Vargas, 312;* **Joinville:** *rua 15 de Novembro, 799;* **Tubarão:** *Rua São Manoel, Edifício Solar.* **REPRESENTANTES: Rio de Janeiro:** *Representações A. S. Lara Ltda – Avenida Almirante Barroso, 63 – Conjunto 1910;* **São Paulo:** *Representações A. S. Lara Ltda – Avenida São João, 1333 – 4o. andar – conjunto 44;* **Recife:** *Reprenaes – Rua Aurora, 1071 – 3o. andar;* **Belo Horizonte:** *Reprenaes – Av. Amazonas, 314 – Sala 907;* **Salvador:** *Reprenaes – Av. 7 de Setembro, 29 – conjunto 505/508;* **Curitiba:** *C.A. Marques – Rua Mal. Deodoro, 211 – conjunto 1606 – fone 232708;* **Porto Alegre:** *Propal – Propaganda Representações Ltda. – rua Coronel Vicente, 456.* **Preços:** *número avulso: domingos – Cr$ 1,00 e dias úteis – Cr$ 0,80.* **Assinatura:** *anual – Cr$ 160,00 e semestral – Cr$ 90,00.*

O ESTADO não aceita para publicações colaborações em forma de artigos assinados que não forem solicitados, não se responsabilizando pelos originais enviados à Redação.

A Fruticultura Catarinense

Uma interessante síntese da economia catarinense, prevendo também possibilidades do desenvolvimento futuro, nos permite conhecer, sobre os dados oficiais nela expostos, não apenas a s ituação atual dos setores econômicos e os efeitos da política do Governo do Estado, dirigida para as metas da nossa riqueza. É um documento cuja divulgação, assinalando o terceiro ano da Ação Catarinense de Desenvolvimento, visa a exibir aos círculos de empresa e financiamento os promissores resultados da exploração de potencias que estão convidando a iniciativa privada, sob estímulos do Governo, a participarem mais diretamente da presente ofensiva econômica de Santa Catarina.

Nesse documento, que abre as perspectivas do esforço catarinense nas diversas regiões produtoras – a agricultura e a pecuária notadamente no Oeste e no Planalto, a madeira e os minerais principalmente no Planalto, no Oeste e no Litoral Sul do Estado, a indústria concentrada especialmente no Vale do It ajaí e na região litorânea de São Francisco do Sul, com evidência também no Litoral Sul e no Oeste, e finalmente a pesca ao longo de toda a faixa litorânea – particulariza aspectos extraordinariamente animadores de empreendimentos novos ou revitalizados pela ação do homem do campo, da fábrica ou das praias.

Detenhamo-nos, por agora, num dos mais novos setores da produção rural: a fruticultura de clima temperado, cujo projeto teve sua execução iniciada há apenas três anos, por um núcleo de colonização japonesa, fundada pelo IRASC.

Conquistando, em tão pequeno espaço de tempo, relevância excepcional nos meios lavoureiros do Planalto de Lages e do Vale do Rio do Peixe, os seus pomares já cobrem uma área de 1.800 hectares, com uma produção de 500 toneladas. E tais são as esperanças que os pomicultores depõem no futuro da fruticultura, naquela região catarinense, que já se prevê, firmados em estimativa mesmo cautelosa face a possível excesso de otimismo, uma produção de cerca de 150 mil toneladas de frutas: maçãs, peras, pêssegos, ameixas, uvas e nectarinas.

Alargando ainda mais a visão do porvir, os fruticultores não hesitam em calcular para 1982 uma produção de aproximadamente 130 milhões de dólares, ou seja o equivalente ao valor atual das importações brasileiras de maçãs. É, como se vê, uma risonha expectativa para dentro de mais um decênio de execução do felicíssimo projeto de fruticultura de clima temperado, já vitorioso nas regiões do Planalto e do Rio do Peixe.

Es se auspicioso crescimento da pomicultura vem naturalmente gerando grandes indústrias derivadas, havendo já em funcionamento duas fábricas de doces e conservas frutas regionais, naquelas áreas. Tramita agora pelas vias normais da administração estadual, o projeto de mais uma grande indústria do gênero, para a qual estão sendo pleiteados junto do Governo do Estado os incentivos fiscais.

A fruticultura se revitaliza, assim, na economia rural de Santa Catarina, sob condições e formas de organização até há poucos anos inexistente, desenvolvendo-se sob os incentivos governamentais que estão assegurando o acelerado crescimento da economia catarinense. Santa Catarina, como se sabe, já foi produtora e exportadora de frutas, nomeadamente a banana, a laranja e o abacaxi. Fatores que não cabem citados aqui fizeram decrescer, ao invés de elevar-se, o vulto e expressão desse comércio fruticultor, agora reanimado e airosamente organizado pela nova política da fruticultura, em termos que nunca foram aplicados às frutas tipicamente nossas, mas que estão garantindo, como se está vendo, uma salutar influência nos valores de nossa importação. É, pois, a fruticultura um dos pontos altos no panorama da expansão rural em Santa Catarina.

Informação Geral

O disfarce do disfarce

A sucessão estadual é um assunto que, apesar de estar ainda sendo tratado sob o manto da maior discrição, domina os meios políticos e mesmo os círculos não comumente muito chegados ao debate político. Na realidade, em muitas áreas não se fala em outra coisa, embora os interlocutores façam a mais fechada questão de não deixar nada transpirar. Os próprios personagens que têm seus nomes mais citados nas especulações em torno da matéria fazem questão de eliminar a discussão ou a simples menção da possibilidade, num visível esforço para evitar que sejam "queimados". Vez por outra, percebe-se um tênue gesto que trai o subconsciente (que a esta altura talvez já não seja tão subconsciente assim) dos candidatáveis que, em síntese, disfarçam que estão disfarçando.

São Francisco

A queda da sobretaxa de 4,5 que onerava as exportações pelo porto de São Francisco do Sul foi efusivamente recebida naquele município que vê com isso melhores dias para seu movimento portuário. O encargo onerava substancialmente os embarques, levando os exportadores a evitar, sempre que possível, as exportações através de São Francisco. Agora, esperam os francisquenses que as coisas comecem a mudar, inclusive com reflexos na recuperação econômica do município.

Não é só o barulho

O Detran tem descoberto práticas incríveis em suas *blitz* que objetivam tornar a Cidade mais silenciosa, depois das 10 horas da noite. Há automóveis com triplo cano de descargas, todos convenientemente tratados para fazer um barulho muitas vezes superior aos 85 decibéis permitidos pela lei. E há os que trafegam tranquilamente sem placas, sem sinaleiras, sem buzinas e até sem freios (com o sistema funcionando em apenas uma das rodas). Sem rodas e sem gasolina eles não rodam somente porque isto é rigorosamente impossível. Afora algumas demonstrações desnecessárias de abuso de autoridade, o Detran tem conduzido suas operações com civilidade e eficiência.

Roteiro

Com a proximidade do recesso parlamentar de fim de ano, os deputados catarinenses – tanto federais como estaduais – já começam a traçar os roteiros de visitas às suas bases eleitorais, com vistas ao pleito de 1.974. Sabe-se que a maioria deles pretende disputar a reeleição, enfrentando novos nomes que vão ser indicados nas convenções partidárias.

Nos roteiros que os deputados estaduais estão organizando já está prevista uma pausa na campanha, ante a possibilidade de a Assembléia vir a ser convocada para um período extraordinário de sessões.

Expansão

O Secretário Geral do Ministério dos Transportes, Sr. Rodrigo Ajace Barbosa, respondeu ontem a uma consulta feita pela Federação das Associações Comerciais e Industriais de Santa Catarina, que reivindica a execução do Plano de Expansão do porto de São Francisco do Sul. O Ministério dos Transportes encaminhou a reivindicação ao DNPVN, que no momento está procedendo estudos para estabelecer o "Plano Diretor Portuário do Brasil". A execução das obras de ampliação do Porto de São Francisco do Sul depende das diretrizes a serem fixadas pelo Plano Diretor, que, segundo o Sr. Ajace Barbosa, atenderá a uma política portuária "integrada e harmônica".

O treino de Paulo César

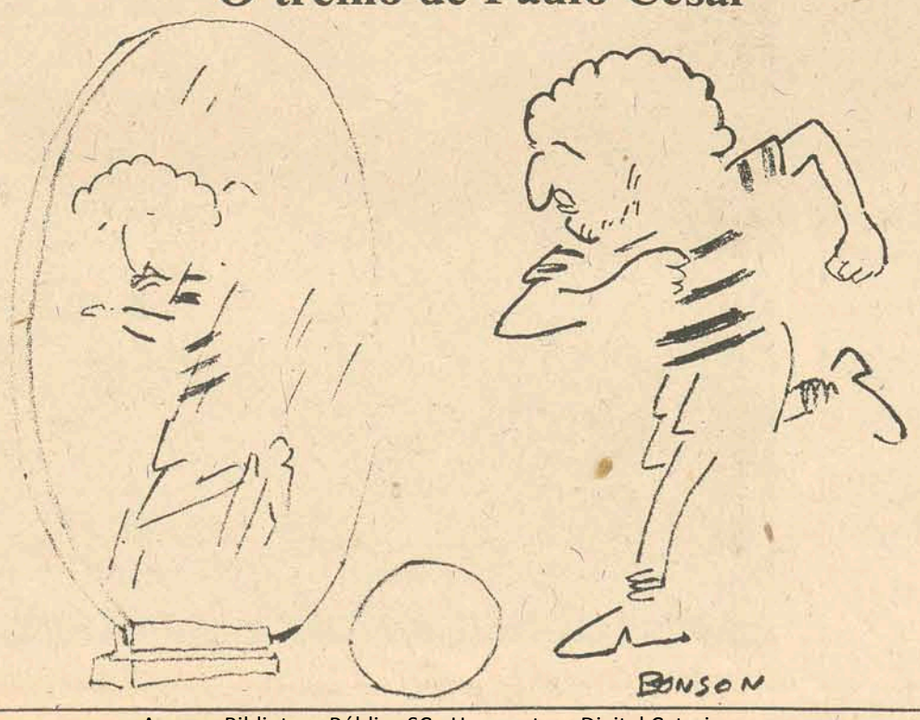

Ballet Contraste

O nosso velho Teatro "Álvaro de Carvalho" viverá, hoje, mais uma noite de beleza e arte, mercê da única exibição do famoso "Ballet Contraste de São Paulo", que ora nos visita, em trânsito para Porto Alegre.

Tendo à sua frente a vitoriosa coreógrafa Carla Perotti cujo renome está mundialmente firmado, o "Ballet Contraste de São Paulo" se apresta para realizar uma excursão à Europa, devendo apresentar-se às maiores platéias do Velho Continente. De Florianópolis irá à Capital do Rio Grande do Sul, de onde, dentro de alguns dias partirá para o exterior.

É mais um magnífico espetáculo trazido até nós e que implicitamente lisonjeia o apurado gosto artístico da nossa sociedade. A Capital ilhoa tem sido, ultimanente distinguida pela estada de excelente conjuntos do teatro nacional, inclusive esplêndidos corpos de bailado e concerto, que assinalam entre nós um êxito invulgar. E isso, sob o incentivo do Governo do Estado, por intermédio da Secretaria do Governo, que também prestigia, agora, o célebre elenco que nos propiciará, hoje, à noite, um espetáculo inesquecível.

O TAC, com as suas memoraveis tradições, vem revivendo os seus esplendores antigos, graças ao dinamismo de sua Direção, orientando em sentido de cooperação à política de incremento cultural e artístico traçada pelo Governo do Estado.

O "Ballet 2 de Carla Perotti fará uma única apresentação em Florianópolis, incluindo no programa o Diálogo e a Fuga de Bach, além de outros números selecionados. Do elenco fazem parte Ana Maria Pelegrino, Cecília de Almeida, Dinajara Freire, Eliana Reis, Janot Sodgfield, Lúcia Millás, Valderez Zani, Virgínia Abbud, Yellê Bittencourt Carlos Alberto, Jorcyr Rodrigues, Luiz Carlos Nogueira e Sidneu Astolfi, tendo a participação especial de Carla Perotti. Não se trata, pois, dum comum grupo de baile, e sim dum corpo de bailado autêntico e composto de elementos que já conquistaram honrosa consagração na sua arte.

Florianópolis pode orgulhar-se de comportar tão expressivo nível de exibição teatral, num gênero cuja sobrevivência tem realmente dependido da sensibilidade aprimorada de quantos experimentam na coreografia a fidalguia duma emoção estética. Certo, será grata à nossa platéia a impressão que o "Ballet Contraste de São Paulo" deixará de sua rápida passagem pela Capital catarinense.

Está em curso feliz uma temporada de boas apresentações teatrais, esquematizada para intensificar, em favor da expansão das atividades do teatro, a arte revivida no bom gosto do nosso público. Um espetáculo como o que, hoje, convoca a nossa platéia é de molde a marcar, na série de novidades trazidas até Florianópolis, um dos culminantes momentos, a que se elevará o sentimento artístico daqueles que correspondendo à louvável iniciativa dos promotores desta temporada.

Estou convencido de que as impressões colhidas da exibição do festejado "Ballet Contraste de São Paulo" acompanharão, convertidos em votos de sempre maiores vitórias nos salões europeus de teatro, a excursão que esse harmônico elenco vai realizar na Europa.

Gustavo Neves

Cartas

SUCOS NATURAIS

– Sr. Redator, como é do conhecimento geral, existe um projeto de lei ou coisa parecida, tramitando na Câmara Federal, que prevê a inclusão de suco de frutas naturais nos refrigerantes. Vale dizer que o projeto, cujo nome do autor não me ocorre no momento, foi alvo de um voto de louvor por parte do Conselho de Defesa dos Direitos Humanos, numa de suas últimas reuniões.

Acontece que até agora a brilhante iniciativa ficou apenas no papel, isto é, sua exceção ao que parece está longe de ser uma realidade. O povo brasileiro continua a sorver ingenuamente as mais variadas misturas químicas rotuladas com o nome de "laranjada", "suco de uva" e outros, além das "colas" e "cocas". Entretanto, para minha surpresa, constatei que as "mágicas conposições" servem também para fazer os chamados sucos naturais, aqueles cujo preço é bem mais alto que os do refrigerante.

Há algumas semanas atrás comprei num dos supermercados da Capital uma garrafa de um destes sucos naturais. A procedência é nordestina e tem como marca "Jandaia". Escolhi o "maracujá" embora meio receoso, pois a cor era um amarelo forte. Entretanto, após relutar, decidi levar o produto que no rótulo dizia: "Super-concentrado", algo que reforçou meu desejo de poder saborear um delicioso e verdadeiro suco de maracujá. Mas, no primeiro gole vi que fui enganado. O suco tinha gosto de goiaba – suco de goiaba. Olhei novamente o rótulo pensando ter trazido a garrafa errada. Mas não. Era o próprio suco de maracujá com gosto de goiaba.

Lembrei-me, então, do projeto sobre o suco natural e resolvi escrever a esse tradicional diário, para ficar assim registrada a minha queixa contra os fabricantes inescrupulosos, que só tem em mente os altos lucros. O fato de ter o gosto de goiaba, o dito suco de maracujá, indica seguramente que para o fabricante é mais vantajoso e barato engarrafar suco de goiaba que maracujá. Basta dar uma colaboração especial para enganar o comprador que assim continua a deglutir essas estranhas misturas como se fossem autênticas. Por isso, fica aqui o meu apelo para que fiscalizem cuidadosamente a fabricação não só de refrigerantes como também dos chamados "sucos naturais". Etelvino Vieira Souto, Saco dos Limões.

FESTIVAL

O Grêmio Estudantil Salesiano Itajaí – Gesi, realiza desde ontem nesta cidade o III FEC – Festival Estudantil da Canção, nas dependências do Ginásio de Esportes Gov. Ivo Silveira.

Cumpre-nos salientar que a promoção tem por objetivo mostrar mais uma vez que o estudante pode realizar de positivo por nossa cidade, provando que a juventude também trabalha para fins culturais e de real valor. Foram inscritas mais de 140 canções. Emilson O. Berti, presidente do Grêmio Estudantil Salesiano Itajaí.

Acervo: Biblioteca Pública SC - Hemeroteca Digital Catarinense

Geisel recebe presidente da Arena

Representação na Câmara Federal poderá aumentar

A Câmara Federal deverá aprovar nos próximos dias projeto que estabelece normas para a fixação do número de deputados federais e estaduais que serão eleitos a 15 de novembro de 1974, calculando-se que a representação federal aumentará de 310 para 344 deputados.

O projeto é de autoria do deputado José Alves (Arena–AL) e já foi aprovado pela comissão de constituição e justiça, com parecer favorável do relator, deputado Djalma Bessa (Arena–BA). A bancada carioca, por exemplo, aumentará de 20 para 22 deputados federais e a de Sergipe precisará de mais 16 mil eleitores para manter seus cinco deputados atuais, já que teve seu eleitorado diminuído. A assembléia da Guanabara aumentaria de 44 para 46 deputados.

A iniciativa foi acolhida há dias pela direção nacional da Arena, o que comprovou que para as eleições de 1974 não haverá alteração constitucional para restabelecer o antigo critério de fixar o número de representantes com base no índice populacional – como desejava o ex-senador Filinto Müller. Será mantido o atual critério de se fixar a representação de acordo com o eleitorado inscrito em cada Estado, apesar das restrições de parlamentares nordestinos.

Pelo projeto, o Tribunal Superior Eleitoral, com base no número de eleitores alistados até o dia 30 de junho do ano da eleição, declarará o número de deputados, por Estado, à Câmara e às Assembléias. O númeroro de deputados será fixado no prazo de 30 dias.

Para o cômputo do número de eleitores só serão considerados os alistamentos e transferências de títulos já deferidos pelos juízes eleitorais, ou em grau de recurso pelos tribunais eleitorais, até 30 de julho do ano da eleição.

Morre o prefeito mais jovem do Brasil

O mais jovem prefeito do Brasil, Carlos Alberto Oliveira, de 19 anos, foi sepultado ontem no cemitério municipal de Curitiba, após falecer na Santa Casa de Misericórdia, vítima de acidente de trânsito ocorrido sábado último.

Primeiranista de direito, Carlos Alberto foi eleito pela Arena a 15 de novembro do ano passado para comandar os destinos de sua cidade natal, Bocaiúva do Sul, um dos mais pobres municípios da grande Curitiba.

– O cargo de prefeito nunca interferiu em minha vida particular, tampouco em meus estudos – dizia sempre. O acidente que causou sua morte ocorreu quando passeava com sua moto, um de seus "hobbys", na Avenida Vicente Machado, na capital paranaense.

Oposição lança sua campanha hoje na capital paulista

A campanha presidencial do MDB será lançada oficialmente em São Paulo às 15 horas de hoje, numa concentração que deverá reunir, durante cerca de três horas, mais de mil pessoas, na Assembléia Legislativa do Estado.

Ulisses Guimarães e Barbosa Lima Sobrinho – que farão seus únicos pronunciamentos na capital como candidatos – serão apresentados pelo presidente do diretório regional, deputado Dias Menezes, "como dois candidatos apostolares, dramatizando uma aula histórica de como uma eleição não deve ser feita". Os pronunciamentos deverão er transmitidos por uma cadeia nacional de emissoras de rádio, integrada pelas redes Tupi e Record.

"APÓSTOLOS"

Segundo o deputado Menezes, que presidirá a concentração, os dois candidatos oposicionistas são "verdadeiros apóstolos de pregação cívica, entrando numa luta desigual, para perder". Acrescentou: "Continuaremos na oposição democrática, na certeza de que, em próxima oportunidade, possamos disputar em urnas livres a preferência do eleitorado que, ouvindo a nossa pregação, verá no programa do MDB melhor adequação para a vida nacional".

Durante a concentração cívica – que será encerrada com o pronunciamento dos dois candidatos – falarão ainda Orestes Quercia, ex-prefeito de Campinas e representantee da delegação do interior, o vereador Horácio Hortiz, líder da bancada municipal. o senador Franco Montoro, o deputado Alberto Goldman, líder da bancada estadual, o deputado Pacheco Chaves, em nome dos deputados federais, o deputado Aldo Fagundes, líder nacional do partido na Câmara, e o senador Nelson Carneiro, líder nacional do MDB no Senado.

A escolha da Assembléia Legislativa como sede da concentração foi explicada pelo deputado Dias Menezes como "o local mais autêntico para se falar ao povo, pois ali estão seus representantes, dando ainda, à reunião, um caráter de solenidade cívica".

– Não temos medo da rua – continuou –, mas a realização de comícios em São Paulo não será possível, pois a agenda dos dois candidatos está tomada por compromissos em todo o país. As eleições serão realizadas em janeiro e temos somente dois meses para a campanha.

O presidente da Arena, Senador Petrônio Portella, esteve ontem reunido com o candidato de seu partido à presidência da República, General Ernesto Geisel, a quem fez uma exposição sobre a composição do colégio eleitoral que elegerá o futuro Chefe do Governo e sobre a reforma que está sendo feita no sistema eleitoral do País.

Com o General Ernesto Geisel estiveram ainda os Senadores Dinarte Mariz e José Lindoso e os Deputados Parsifal Barroso e Marco Maciel, sendo que este último bateu recorde de permanência no escritório do candidato: ficou quatro horas e 15 minutos e, na saída, falou muito vagamente sobre o encontro.

O Senador Petronio Portella explicou inicial-almente que a reforma que está sendo estudada pelo Senador Gustavo Capanema (Arena–MG) tem o objetivo de tornar o processo eleitoral mais perfeito e menos oneroso. Explicou ainda que este estudo levará bastante tempo e só deverá ser votado no segundo ano do próximo Governo. O presidente da Arena negou, por outro lado, que estivesse em cogitação a implantação do voto distrital, tese esta a que ele se coloca totalmente contrário por duas razões:

– A primeira delas é que isto seria um rude golpe no MDB e, também, porque isto seria um retrocesso no nosso sistema. No momento em que se exige do parlamentar uma visão para todos os problemas do país, não podemos adotar um sistema que o obrigará a cuidar apenas de assuntos de uma determinada região.

Falando sobre o voto de liderança e o voto distrital e deixando claro que falava sempre em tese, ele afirmou que encarava o primeiro caso como uma simples aceleração no processo de votação e bastante normal: "Se o líder da oposição pedir a verificação da votação – disse ele – a posição assumida pelo líder pode então ser derrubada, mas aí surge a questão da fidelidade partidária. O parlamentar deve em conta que sua participação não pode nunca ser individual. Ele tem um compromisso com o partido e este compromisso é assumido desde o momento em que ele se candidata". Ele disse também que o esvaziamento da câmara não o preocupa.

ESCOLHA DE GOVERNADORES

Um dos mais importantes depoimentos de hoje foi feito por umparlamentar que não constou da agenda oficial, pois avistou-se somente com o Coronel Morais Rego: foi c Deputado Josias Gomes (Arena–CE) que ouviu do assessor do Presidente Ernesto Geisel quais os princípios que nortearão a escolha dos governadores no próximo ano. Estes princípios ele já havia ouvido há dias do General Golbery do Couto e Silv a e que em resumo são os seguintes: Ser um homem de grande valor intelectual ter popularidade, confiança no sistema e ser capaz de manter a Arena unida em seu Estado.

Com esses dados, o Deputado Josias Gomes consultou o Governador do Ceará, o Vice-Governador, e a bancada do Senado, da Câmara dos Deputados e da Assembleia Legislativa de seu Estado, que concordando com os princípios, defende agora, quase unanimemente, o nome do Deputado Adauto Bezerra para suceder o Governador Cesar Cals. Ele desmentiu que houvesse uma rivalidade entre o atual Governador e o Senador Virgílio Tavora e acentuou que mesmo que houvesse, seria mais uma razão para indicar o nome de Adauto Bezerra:

– Saindo da antiga UDN ele é do grupo do Senador Virgílio Távora, e sendo irmão do atual Vice-Governador, Francisco Bezerra, ele é do grupo de Cesar Cals.

Ele adiantou, por outro lado, que o futuro governo deverá consultar a classe política para a escolha dos novos governadores.

Nordeste inaugura exposição cujo tema é a cachaça

A cachaça – subproduto da cana de açúcar, que tem profunda ligação com a economia nordestina – é o tema da exposição que foi inaugurada ontem no Instituto Joaquim Nabuco de Pesquisas Sociais, ocasião em que o etnógrafo Mário Souto Maior fez o lançamento do seu dicionário folclórico da cachaça, que reúne mais de mil verbetes em torno da aguardante ou dos costumes que o seu consumo gerou na região.

A exposição consta de 143 garrafas de aguardente de Estados não só do nordeste, como também do sul do Paraná, Santa Catarina e Rio Grande, além de 90 rótulos de procedências diversas, e dísticos onde estão contidos dizeres curiosos (como "advertência"). Trechos literários e de estudos sociológicos sobre o consumo da pinga, no território brasileiro, também fazem parte da mostra.

Entre os nomes mais originais das cachaças expostas se encontram: Dona Boa, Sai de Baixo, Xamego, Tomara que Chova e Levanta Cadáver (Pernambuco); Tentação, Pé de Tonel, Amansa Sogra, Lua de Mel, Pau de Arara (Ceará); Sedutora e De cabeça para baixo, (Bahia); Tome Juízo e Pode Encher (Rio Grande do Norte); Amorosa (Rio Grande do Sul), etc...

Ministro do Supremo diz que vai requerer intervenção federal no Estado de Goiás

O ex-presidente do Supremo Tribunal Federal, Ministro Gonçalves de Oliveira, enviou telegrama ao Governador de Goiás, Leonino Caiado, manifestando o propósito de requerer intervenção federal no Estado, caso do Governador não cumpra a decisão do STF, que determinou a nomeação do Sr. Olímpio Leite Pereira Filho ao cargo de Oficial do Registro de Imóveis, de Anápolis, do qual o Ministro ora aposentado é advogado.

A decisão do STF, ainda descumprida, é de 22 de setembro, quando o Tribunal anulou ato do Governador de Goiás, que desobedecendo ordem de classificação em concurso público, deixou de nomear o 1o. colocado, Olímpio Leite, para o cargo, preenchendo-o com Airton Borges de Almeida, 3o. classificado.

O Ministro Gonçalves de Oliveira enviou telegrama ao Governador de Goiás, comunicando que a desobediência à decisão do STF poderá resultar em intervenção federal no Estado. Essa comunicação foi feita também ao Ministro da Justiça, sendo que o Governador de Goiás mais tarde teve conhecimento da transmissão da notícia ao professor Alfredo Buzaid.

ESTADO DE SANTA CATARINA
SECRETARIA DOS TRANSPORTES E OBRAS
DEPARTAMENTO DE ESTRADAS DE RODAGEM

AVISO

O DEPARTAMENTO DE ESTRADAS DE RODAGEM DA SECRETARIA DOS TRANSPORTES E OBRAS DE SANTA CATARINA, comunica aos interessados que se acha aberta CONCORRÊNCIA – EDITAL No. 30/73, para a execução de uma ponte, em concreto armado sobre o rio Tubarão, na cidade de Tubarão.

Cópia do referido Edital e maiores esclarecimentos serão obtidos na sede do DERSC., no endereço acima citado.

DERSC, em Florianópolis, 9 de novembro de 1973.

Engo. Civil Ernani Abreu Santa Ritta
Diretor Geral do DERSC.

VOCÊ ESTÁ INTERESSADO EM GANHAR Cr$ 4.000,00 (OU MAIS) POR MÊS?

Se nós aplicarmos nosso dinheiro – você aplicaria o seu tempo?

A FLORISA, uma das Revendas Ford de mais rápido desenvolvimento, procura homens que possam responder "sim" a estas perguntas, para o seu Departamento de Consórcio.
Gostaríamos de manter uma entrevista com V. Sa. e explicar-lhe as oportunidades da carreira que temos para lhe oferecer.
Os candidatos aprovados receberão um programa completo de treinamento.
Guardamos sigilo absoluto.
Entrevistas com o Sr. Faraco, no horário comercial, na FLORISA, Rua Santos Saraiva, 554 – Estreito.

CONCURSO PRIVADO DE ARQUITETURA PARA O ANTE–PROJETO DE URBANIZAÇÃO DO CENTRO DE PROMOÇÕES E INFORMAÇÕES TURISTICAS DO BALNEÁRIO DE CAMBORIÚ – SANTA CATARINA.

EDITAL

Em convênio realizado entre a BESC Empreendimentos e Turismo S/A, e o Instituto de Arquitetos do Brasil – Departamento de Santa Catarina – foi lançado oficialmente o ,'CONCURSO PRIVADO DE ARQUITETURA PARA O ANTE–PROJETO DE URBANIZAÇÃO DO CENTRO DE PROMOÇÕES E INFORMAÇÕES TURÍSTICAS DO BALNEÁRIO DE CAMBORIÚ E ANTE–PROJETO DE DOIS PRÉDIOS DO CITADO CENTRO: CENTRO DE INFORMAÇÕES TURÍSTICAS E PAVILHÃO DE EXPOSIÇÕES", ficando convidados a participarem, independentemente de qualquer outro convite, todos os arquitetos Associados ao Departamento de Santa Catarina, do Instituto de Arquitetos do Brasil.

INSCRIÇÕES: As inscrições para participação no mencionado "CONCURSO PRIVADO", deverão ser feitas pelos profissionais legalmente habilitados, Sócios do IAB–SC, isoladamente ou em equipe, na sede do Departamento, a partir do dia 20 de novembro de 1973, das 14,0 às 18,00 horas, mediante a apresentação da Carteira e do Recibo de Anuidade do CREA, pagamento da taxa de Cr$ 50,00 (cincoenta cruzeiros), e comprovante de quitação com a tesouraria do IAB–SC.

A todos os inscritos será entregue, no próprio ato da inscrição, um "dossier" completo, contendo o Regulamento e o Programa do Concurso e ainda, todas as demais informações necessárias.

PREMIAÇÃO – Os prêmios, que serão pagos em moeda corrente na data da proclamação do resultado do concurso, serão os sequintes:
1o. PRÊMIO – Cr$ 10.000,00
2o. PRÊMIO – Cr$ 5.000,00
3o. PRÊMIO – Cr$ 3.500,00

ENTREGA DOS TRABALHOS: – Os trabalhos deverão ser entregues na Sede do IAB–SC até às 18,30 horas do dia 21 de Dezembro de 1973.

JÚRI: A Comissão Julgadora do Concurso será constituída por 3(três) arquitetos escolhidos pela Promotora; 1 (hum) por ela indicado e 2 (dois) do Corpo de Jurados do IAB–SC.

ARQUITETO CONSULTOR: ARQUITETO ROGÉRIO FREITAS VARELA

PATROCÍNIO: INSTITUTO DOS ARQUITETOS DO BRASIL – DEPARTAMENTO SANTA CATARINA.

ENTIDADE PROMOTORA: BESC EMPREENDIMENTOS E TURISMO S/A

Florianópolis, 6 de novembro de 1973
Cyro Gevaerd
Presidente

Airton Oliveira
Diretor

O Carina é mais do que um bom endereço.

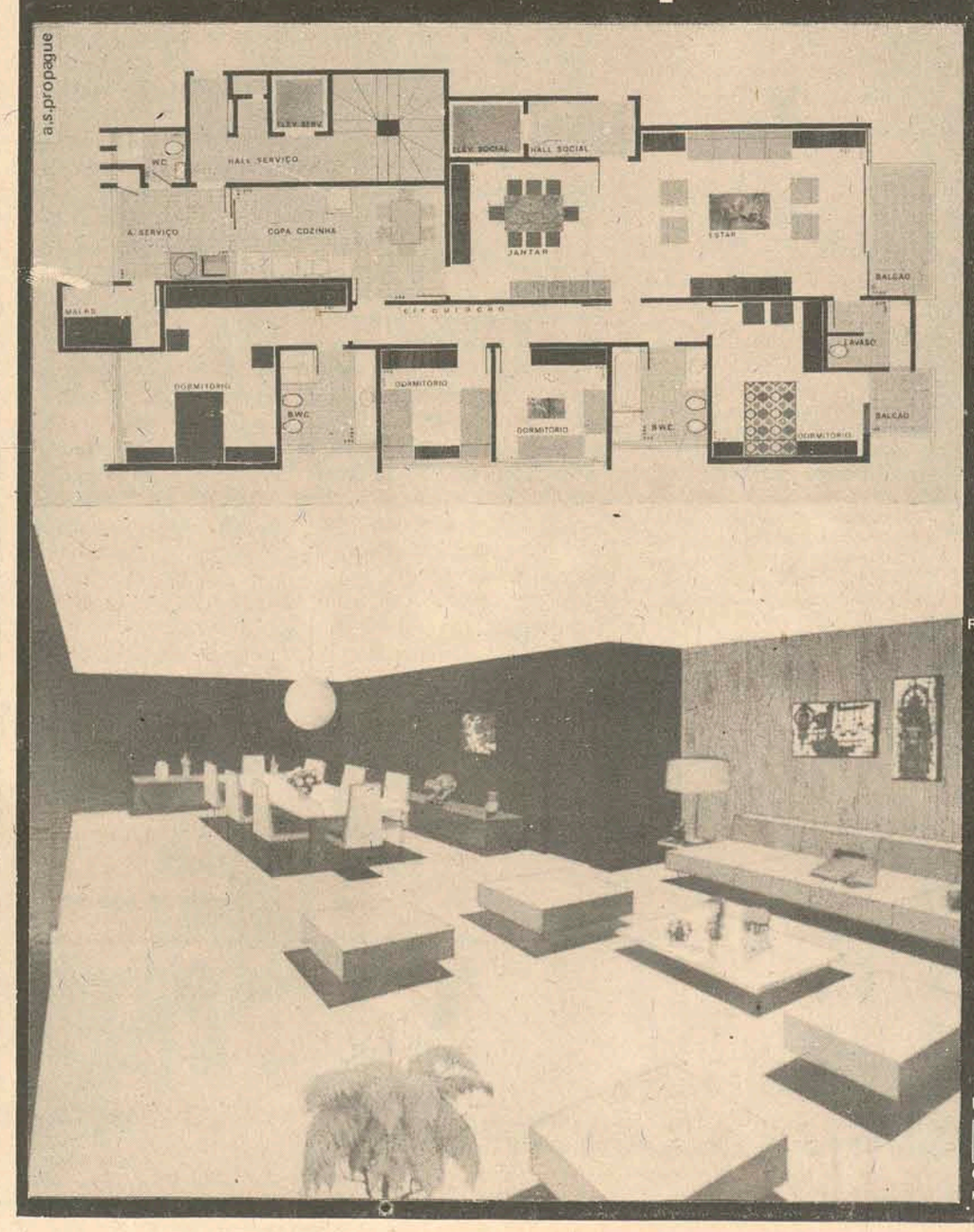

O Carina é mais do que um bom endereço.
Gente importante não exige apenas uma boa localização. Para satisfazer essas pessoas, os apartamentos do Edifício Carina terão living com dois ambientes – estar e jantar – lavabo, suite de casal, três dormitórios, banheiro social, copa-cozinha, ampla área de serviço, dependência de empregada com acesso independente.
E balcões para o espetáculo da Baía Norte.
Tudo isso numa área de 227,40 metros quadrados.
O banheiro social terá box e banheira, azulejos decorados até o teto, pisos de cerâmica vitrificada, louças de cor, bancada de mármore.
Coisas indispensáveis para um apartamento na Beira Mar Norte.
O Edifício Carina tem preço fixo ou financiamento pelo Sistema Financeiro Habitacional e será entregue em doze meses após as fundações, como todos os empreendimentos de qualidade Ceisa.

CEISA
CONSTRUÇÕES E EMPREENDIMENTOS IMOBILIÁRIOS S.A
RUA ANITA GARIBALDI, 35 – FONE 4198 – FLORIANÓPOLIS

edifício CARINA

INFORMAÇÕES E VENDAS
CIESA
COMÉRCIO E ADMINISTRAÇÃO DE IMÓVEIS LTDA
Rua João Pinto, 10 Edifício Bahia loja 6 Fone 3292 CRECI 3a. Região 2284/1948

Acervo: Biblioteca Pública SC - Hemeroteca Digital Catarinense

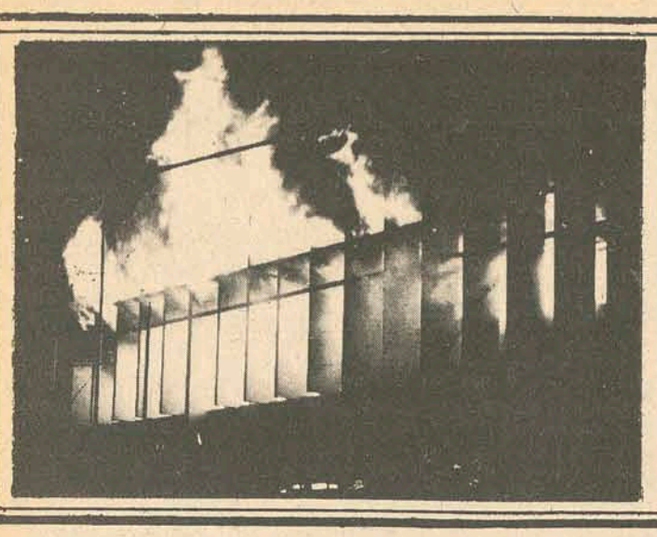

Seguros

Recomendada menor jornada de trabalho a motoristas

Adoção de medidas mais rígidas quanto à habilitação, de motoristas, fixação de jornada reduzida de trabalho para os motoristas profissionais, adoção de medidas rigorosas quanto aos motoristas que dirigem em estado de embriaguêz, reformulação da legislação penal no sentido de maior responsabilidade dos envolvidos em acidentes de trânsito – eis algumas das medidas recomendadas pelo Simpósio Nacional de Trânsito, recentemente encerrado em Brasília.

Promovido pela Comissão Especial de Segurança de Veículos e Tráfego da Câmara dos Deputados, o simpósio reuniu cerca de 500 representantes de órgãos públicos e entidades ligadas ao problema, inclusive do mercado segurador.

LEGISLAÇÃO

Coordenado pelo deputado Mário Stamm, o simpósio recebeu para exame aproximadamente 50 teses, que permitiram a elaboração de um documento contendo 15 recomendações consideradas da mais alta relevância. Ao mesmo tempo, o encontro deu ênfase especial ao Direito do Trânsito, tendo uma comissão especial analisado com profundidade a legislação atual, pertinente ao assunto, seja no tocante ao Código de Processo Penal ou no que se refere ao Código Nacional de Trânsito.

A Comissão de Direito do Trânsito, aprovou, entre outras, as seguintes medidas: inclusão do tipo sanguíneo e Rh no documento de habilitação; proibição da venda de bebidas alcoólicas na margem das estradas; introdução imediata do bafômetro nos postos da Polícia Rodoviária; representação da Polícia Militar nos conselhos estaduais de trânsito.

A Comissão sugeriu ainda a introdução na Lei de Contravenções Penais de normas que determinem a punição de proprietários de veículos automotores, chefes de garagens e encarregados de manutenção de veículos de transporte de passageiros ou carga quando obriguem empregado a dirigir veículo sem plenas condições de segurança ou exijam jornada de trabalho superior a seis horas.

Por outro lado, recomendou a alteração da legislação trabalhista com vistas a desfigurar a caracterização de falta grave, na hipótese de recusa do motorista profissional em trabalhar com veículo que não ofereça plenas condições de segurança.

Curso intensivo feito em Goiás

Carlos Priess foi recebido pelo Governador Caiado

Foi realizado em Goiânia um curso intensivo de seguros, especialmente destinado aos gerentes do Banco do Estado de Goiás S.A. que é o suporte financeiro do governo do Estado. O Banco do Estado de Goiás, é o principal acionista da Cosego – Cia de Seguros do Estado de Goiás.

Além do banco e da seguradora, o governo ainda organizou a Corasbeg – Corretora Asbeg de Seguros SA, seguindo o exemplo do Bescor Corretora de Seguros S A, do Grupo Financeiro Besc.

O curso foi ministrado pelo catarinense Carlos Fernando Priess, que foi especialmente convidado pelo Banco do Estado de Goiás e pela Cosego. Na oportunidade o sr. Priess, foi recebido em audiência especial pelo Governador Leonino Caiado e pelo presidente do Banco, Wagner de Barros, ambos grandes amigos de Santa Catarina.

Seguro estimula intercâmbio entre Brasil e Grã-Bretanha

O Departamento de Garantia de Crédito para a Exportação da Grã-Bretanha está desenvolvendo intensa atividade no sentido de estimular os investimentos britânicos no exterior, através da concessão de seguro contra riscos de guerra, expropriação e restrição a remessas.

Segundo revelam fontes ligadas àquele departamento, o novo plano representa um afastamento do campo de seguro de crédito, proporcionando às empresas da Grã-Bretanha investirem nos países em desenvolvimento, cobrando uma taxa de prêmio de apenas 1% ao ano.

SEGURO BÁSICO

O Departamento de Garantia de Crédito, cuja principal função consiste em estimular as exportações do Reino Unido pela concessão de seguro contra riscos encontrados nas exportações, enviou ao Brasil o sr. K.W. Coterril, membro da missão da Confederação da Indústria Britânica, que ora nos visita. Proporcionando seu seguro básico aos exportadores a baixos prêmios, o departamento vem apresentando um grande volume de negócio – cerca de 40% das exportações britânicas, constituindo-se num importante fator de estímulo ao comércio exterior da Grã-Bretanha.

Na realidade, a maior parte dos negócios do departamento se concentra nas apólices gerais, destinadas a venda de bens de consumo a curto prazo. O princípio central é o de os exportadores segurarem todo o seu negócio de vendas no exterior, ou uma parte aceitável, com o departamento.

Em decorrência do fluxo contínuo de negocios, o departamento obtém uma receita regular, o que lhe permite manter as taxas de prêmios de seguros à baixa média de 25 pence por 100 libras esterlinas de mercadorias embarcadas.

Para o período de 73/74, o valor dos negócios declarados, de acordo com as apólices gerais, somaram mais de 3 bilhões de libras esterlinas, num movimento total de 4 bilhões.

Entre os contratos feitos no Brasil e apoiados pelo Departamento de Garantia de Crédito para Exportação da Grã-Bretanha estão: projeto hidrelétrico de Marimbondo, Rio Grande do Sul, no valor de 9 milhões de libras esterlinas; seis fragatas no valor de 98 milhões de libras; a refinaria de petróleo de Paulínia, no valor de 34 milhões de libras e o fornecimento de materiais do Reino Unido para a ponte Rio-Niterói.

O seguro no ante-projeto do Código Civil

Pedro Alvim

Assim como a atividade bancária gira em torno do dinheiro, o seguro tem como matéria prima o risco, isto é, um acontecimento qualquer, cuja realização seja possível porém incerta, capaz de produzir uma consequência de natureza econômica. Daí sua importancia não só para o técnico que examina seu comportamento sob numerosos aspectos como para o legislador que tem por objetivo traçar a fisionomia do contrato de seguro, disciplinando suas normas fundamentais. Eis porque o ante projeto do Código Civil lhe dedicou vários dispositivos. Já vimos que o segurado deve dar ao segurador um retrato perfeito do risco, através de suas respostas ao questionário que acompanha a proposta. Deve estar imbuído da mais estrita boa fé nessas informações. Durante o curso do contrato, qualquer majoração que se faça no risco nele previsto por ação do segurado, precisa ser comunicada ao segurador, a quem o anteprojeto reserva o direito de cancelar o seguro. Examinamos nos últimos comentários, outro aspecto do problema: a majoração do risco estranha à vontade do segurado. Sempre que for ela considerável, deverá ser levada ao conhecimento do segurador, sob pena de perda da garantia do seguro, podendo ser resolvido o contrato, se as novas condições do risco não atenderem a seus interesses.

Será objeto de nossa atenção agora mais uma faceta do risco: a diminuição das possibilidades de sua ocorrência por efeito de ação do segurado ou de fator alheio à sua vontade. O proprietário de uma fábrica de tecidos resolve, depois de contratar o seguro, fazer melhoramentos na empresa e instalar chuveiros automáticos contra incêndio em diferentes secções ou separar por meio de portas corta-fogo os setores mais sujeitos ao fogo. Sua iniciativa merece aplausos, pois não só defende seu patrimônio como evita os reflexos negativos de um incêndio no meio social com uma destruição de sua riqueza. É justo que receba do seu segurador um incentivo com a diminuição do premio anteriormente pago, a partir do momento em que se introduziu o melhoramento. Um aviador, por exemplo, deixou a profissão e foi ser funcionário burocrático. Houve diminuição substancial do risco de vida, o que justifica pleitear a diferença do prêmio a seu favor pelo prazo restante de seu contrato de seguro acidentes-pessoais. Nos exemplos citados a modificação decorreu de ação do próprio segurado. Por ser que sobrevenha por outro motivo como, por exemplo os trabalhos de canalização de uma corrente de água no perímetro urbano que elimine as enchentes periódicas e a inundação das casas ribeirinhas. Irá refletir na taxa dos seguros sobre a inundação, justificando a diminuição o prêmio dos contratos em vigor.

Tanto o Código Civil, como o projeto do Código de Obrigações de 1965, nada dispuseram sobre a hipótese de diminuição do risco, no curso dos contratos. O anteprojeto inovou a respeito, inspirando-se naturalmente na orientação adotada por outros países. A lei francesa de 1930, por exemplo, estabelece o seguinte: Se, pela fixação do prêmio foram levadas em conta circunstâncias especiais, mencionadas na apólice, agravando os riscos, e se estas circunstancias vierem a desaparecer no curso do contrato, o segurador tem direito, não obstante toda a convenção em contrário, de resolver o contrato sem indenização, se o segurador não consentir na diminuição do premio correspondente, de acordo com a tarifa aplicada por ocasião da assinatura do contrato. Tinha proposto o dr. Paulo Konder Camporato: "salvo disposição em contrário, a diminuição do risco no curso do contrato não acarreta redução do prêmio estipulado". Como se vê, adotou como norma a manutenção do prêmio, qualquer que fosse a diminuição do risco, salvo se o contrato dispusesse em contrário. Caberia então ao segurador pleitear a cláusula em seu benefício, quando houvesse possibilidade de melhoria do risco, durante a vigência do contrato.

Foi inserido no texto o seguinte artigo:

Artigo 797. Salvo disposição em contrário, a diminuição do risco no curso do contrato não acarreta a redução do prêmio estipulado. Todavia, se a redução do risco for considerável, o segurado poderá exigir a revisão do prêmio, ou resolução do contrato.

Acolheu a douta comissão a sugestão do dr. Konder Camporato, mas adiou o segundo período, em que se faculta ao segurado exigir a redução do prêmio ou cancelar o contrato unilateralmente, sempre que houver redução considerável no risco previsto. Posteriormente o dr. Konder aplaudiu a orientação do anteprojeto, escrevendo: O acréscimo me parece feliz, compondo um regime simétrico em relação ao da agravação do risco no curso do contrato, como medida de incontestável justiça contratual.

Não existe propriamente um regime simétrico, porque, segundo o preceito do artigo 795, já comentado, a agravação do risco pelo segurado fulmina seu direito a garantia do contrato, ainda que não seja considerável, mas o dispositivo acima, impõe essa condição, se houver redução do risco. A igualdade de detratamento só aparece quando a alteração, para mais ou para menos, for estranha à vontade do segurado. Refletirá então no prêmio se for considerável.

Manifestamos nos comentários anteriores nosso receio sobre o resultado prático do princípio que autoriza a resolução unilateral do contrato pelo segurador, quando houver agravação do risco sem a interferência do segurado. Acabamos sugerindo que se conservasse a doutrina esposta pelo Código Civil e mantida pelo projeto do Código de Obrigações, isto é, o prêmio não sofrerá qualquer alteração no curso do contrato, salvo disposições expressas, sempre que a mudança do risco independer da vontade do segurado.

Se por um lado o segurador perde, quando se verificar a majoração do risco, por outra ganha, ao ocorrer a diminuição. No conjunto das operações haverá possivelmente a compensação, sem o inconveniente de ferir a suscetibilidade do segurado, cancelando seu seguro por efeito de ação do terceiro, como esclarecemos anteriormente.

A posição que tomamos frente ao problema nos induz a propor a harmonização do dispositivo em exame coma sugestão anterior, apresentando a seguinte redação para o mesmo:

Artigo 797. O segurado poderá exigir a revisão do prêmio ou a resolução do contrato se por ato seu houver a redução considerável do risco previsto.

A expressão "considerável" sugere uma noção de grandeza, uma diferença substancial no valor do prêmio, justificando o interesse do segurado em obter seu reembolso ou cancelar o contrato para propor novo a outro segurador com a taxa do prêmio já reduzida.

Seguro de viagens aéreas

Nova tentativa será feita, no mercado nacional, para a implantação do seguro de viagens aéreas.

A modalidade é esquematicamente simples. Visa a garantir, em caso de acidente, indenização certa por invalidez ou morte do passageiro, pagável a este ou aos seus beneficiários. O preço da garantia equivale a fração inexpressiva do custo da passagem e o seguro se formaliza no próprio ato da compra, por instrumento, bilhete ou tiquet, cujos espaços em branco se limitam ao nome e endereço do segurado e a indicação dos beneficiários.

A comercialização é também extremamente simplificada, localizando-se nos aeroportos. Há países, como os Estados Unidos, que chegam até mesmo a utilização de máquinas automáticas, semelhantes às de vendas de refrigerantes e cigarros.

Para tal seguro foi elaborado projeto, já em fase adiantada de tramitação. A iniciativa acrescentará novo segmento operacional ao mercado, ampliando-lhe as perspectivas de expansão, que é a meta do governo e da iniciativa privada, em benefício do grande público. Este hoje dispõe de um seguro obrigatório no transporte aéreo, feito pela empresa transportadora em obediência do Código Brasileiro do Ar. Mas a indenização é limitada a 200 salários mínimos, pouco mais de 60 mil cruzeiros caindo de acordo com a natureza da lesão sofrida, no caso de invalidez permanente. Assim, a idéia agora em curso é colocar novas coberturas à disposição do público, para a aquisição facultativa e na proporção das necessidades individuais de reforço das garantias obrigatórias já usufruídas.

Esse mesmo seguro foi objeto da tentativa anterior de comercialização, aproximadamente há 15 anos. A época era outra, muito diversa da atual. Tráfego aéreo, doméstico e internacional, bem menos desenvolvido. Menor renda per capita da população e, consequentemente, índice de poupança individual em nível de baixa receptividade para a compra de seguro. Público assim, com reduzida motivação para esse tipo de consumo e, além do mais, posto à margem de qualquer pressão publicitária. Pelo seu custo, a publicidade não encontrava espaço no orçamento nem no processo de comercialização das seguradoras, as voltas com os percalços de um mercado de menores dimensões.

O panorama agora é diferente. Considere-se fenômeno, o turismo, guindado a categoria de polo de desenvolvimento econômico e objetivo, por isso, de política específica, que lhe estrutura e dinamiza as atividades. Sua expansão é indicador significativo dos horizontes abertos ao tráfego nas linhas aéreas nacionais e estrangeiras, também favorecidas pelo crescimento considerável de contingente de passagens em viagens não turísticas. Segundo dados do IBGE, o tráfego aéreo comercial apresentou um grande incremento no volume de passageiros principalmente nos aeroportos nacionais.

Parece fora de dúvida, assim, que é válida a necessária tentativa agora projetada. Tanto mais que a política atual de seguros põe em alta prioridade a maximização operacional do setor, objetivo que evidentemente não admite a exclusão de qualquer segmeeto do mercado, viável em termos comerciais e técnicos.

Luiz Mendonça

Um acervo sob o risco de incêndio

A Biblioteca Nacional, um dos prédios mais antigos do Rio, abrigando o maior acervo cultural do Brasil impresso em livros e coleções de jornais antigos, inclusive do período da monarquia, e fonte única para pesquisas de historiadores como Hélio Silva, que tem no setor de obras religiosas uma bíblia medieval de valor equivalente ao preço de custo de um edifício do porte do Avenida Central (um colecionador norte-americano quis comprá-la e fez esta avaliação), está ameaçado de incêndio tão devastador como o que destruiu os arquivos do Departamento Nacional da Produção Mineral.

Para evitar que mais prejuizos sofra a cultura brasileira o Sindicato das Empresas de Seguros Privados e Capitalização do Estado da Guanabara, fez gratuita inspeção de risco-incêndio no prédio da Biblioteca Nacional. O relatório propõe providências imediatas, com instalação de sistema de *sprinklers* (jatos de água que se espalham automaticamente pelo local em chamas, ao aumentar a temperatura ambiente), ou de alarma automático. Ao mesmo tempo a Fundação Escola Nacional de Seguros publicou uma circular normativa sobre os riscos de incêndio em edifícios de estrutura metálica.

O RISCO DOS LIVROS

Na introdução do relatório da Biblioteca Nacional os técnicos que graciosamente fizeram a inspeção, a pedido do Sindicato das Empresas de Seguro, ressaltam a relevancia cultural das obras raras, muitas delas insubstituíveis. Ressaltando experiências de incêndios de bibliotecas ocorridos no Brasil e exterior, o relatório explica o sinistro da Biblioteca Teológica Judaica, de Nova Iorque, que pegou fogo em abril de 1966.

Com 12 pavimentos, um elevador, paredes de pedra, poucas janelas, muitas estantes metálicas, milhares de livros religiosos, sem sistema de *sprinklers* ou de alarma automático, ela teve uma perda total do acervo guardado em três andares, tudo porque os bombeiros foram chamados com um atraso de 20 minutos. Aproximadamente 70 mil livros foram queimados e 150 mil molhados. O prejuizo foi avaliado, após uma conversão monetária, em Cr$ 19 milhões.

Sobre o incêndio no prédio do DNPM o relatório explica que a proteção nele existente era a de hidrantes, com vigilancia noturna e diurna. A origem provável do incêndio foi pane elétrica no terceiro andar, e a propagação foi tão intensa que os bombeiros lutaram 12 horas para dominar as chamas (das 18h15m do dia 26 de maio deste ano, até às 6h15m do outro dia). Neste sinistro o Brasil perdeu a mais completa biblioteca de mineralogia da América Latina.

Após historiar outros incêndios de bibliotecas, como as de Lansing, Michigan, a da Universidade de Nova Iorque, e a do Parlamento de Ottawa, Canadá, o relatorio descreve minuciosamente todas as instalações da nossa Biblioteca Nacional, situando áreas nevrálgicas, como casas de máquinas e outras dependências estratégicas para combate a incêndio.

EQUIPAMENTO NOVO

Para proteção contra incêndio os peritos encontraram na Biblioteca Nacional grande número de extintores, bem distribuídos, com carga e desempedidos, de gás carbônico, produto químico antifogo considerado excelente para emprego em dependências com livros, por não ter água, o que elimina os danos de outros tipos de extintores. A única restrição foi para a sinalização, pouco eficiente, e a não existência de um corpo de funcionários treinados no manejo do equipamento.

Dois hidrantes por pavimento, junto aos elevadores, abastecidos por gravidade, com pequena reserva de água, foi considerado deficiência. Já o alarme de detectores de calor, automáticos, pareceu em bom estado, mas não há maiores detalhes sobre uma possível experiência simulada com o equipamento, que é sueco.

Para a Biblioteca Nacional o equipamento sugerido são os *sprinklers*. O relatório afirma que engenheiros de todo o mundo opinam favoravelmente a este sistema antifogo nos casos de bibliotecas, uma vez que removem o risco de incêndio com um insignificante dano por água. Na conclusão está escrito que é preferível perder-se alguns livros molhados, ficando intacto todo o restante de um acervo bibliográfico.

CRÍTICA CONSTRUTIVA

Os extintores de gás carbônico foram considerados como equipamentos de limitações para as condições da Biblioteca Nacional, uma vez que só são úteis quando utilizados no estágio inicial do fogo. Por causa dos amplos espaços dos compartimentos do prédio seria impossível reduzir o volume de oxigênio do ambiente, quando em fogo, com o uso dos extintores existentes.

Ao contrário de detector de calor, para o histórico edifício os peritos acharam mais aconselhável um sistema de detecção de fumaça. O sistema atual, entretanto, não foi condenado. No prédio foram encontrados produtos inflamáveis, de dedetização, e tambores de um liquido similar ao querosene. Fiação de luminárias, sem proteção, foram encontrados também.

Os reatores das lampadas fluorescentes, em grande número, foram encontrados com temperatura muito acima da aceitável. O conselho dado é para que os reatores sejam constantemente trocados, e que todos os materiais inflamáveis sejam acondicionados em local estanque. No final foi aconselhado, também, que seja criada uma brigada de prevenção e combate a incêndio.

NOVO HAMBURGO
CIA. DE SEGUROS GERAIS

Sucursal de Sta.Catarina: Tubarão
Rua Lauro Muller, 30
1o. andar - Fones 1028 e 1334
Inspetorias em: Joinville - Criciuma - Florianópolis - Lages e Timbó.

Acervo: Biblioteca Pública SC - Hemeroteca Digital Catarinense

Nacional

Zé Roberto retorna contra o São Paulo

Poucos dias após empatarem de 0 a 0 no Morumbi, São Paulo e Coritiba voltam a se enfrentar no mesmo local, hoje à tarde, agora pelo segundo turno do campeonato nacional. Os dois clubes estão bem situados na tabela: os paulistas com 25 pontos ganhos e os paranaenses com 24.

No Coritiba, o técnico Tim decidiu manter a mesma equipe que empatou com o Guarani, resolvendo também, escalar o artilheiro da equipe Zé Roberto, que depois do jogo criticou o sistema ofensivo e disse ainda que ele era responsável pela série de três partidas sem vitória.

"Sou responsável pela série de três partidas sem vitória"

O São Paulo já está escalado, tendo o treinador Poy decidido dar um descanso a Zé Carlos, que será substituído pelo juvenil Muricí.

EQUIPES: São Paulo – Sérgio; Forlan, Mario, Arlindo e Gilberto; Chicão, Murici e Pedro Rocha; Terto, Mirandinha e Piau. Coritiba – Jairo; Orlando, Oberdã, Cláudio e Nilo; Hidalgo e Negreiros, Leocádio, Bráulio, Zé Roberto e Aladim. A arbitragem será de José Luiz Barreto.

Botafogo não terá Wendel e Fischer

Botafogo e Olaria jogam hoje à tarde no Maracanã uma partida importante para o primeiro e decisiva para o segundo no ponto de vista da classificação as finais do nacional.

No Botafogo está confirmado a ausência de Wendel e de Fischer que só devem voltar contra o Fluminense.

O técnico Paulinho de Almeida, por sua vez, ainda não sabe se escalará Joel ou Enio na lateral direita, já que o titular Mauro Cruz não tem condições de jogo por cláusula do empréstimo, já que se trata de um atleta pertencente ao Botafogo. O árbitro da partida será o gaúcho Agomar Martins. EQUIPES: – Botafogo – Cao; Miranda, Brito, Nilson Andrade e Marinho; Carlos Roberto e Carbone; Zequinha, Tuca, Nilson e Dirceu. Olaria – Ubirajara; Ademir, Joel (Enio), Gilberto e Batata; Silva, Gessê e Roberto Pinto; Antoninho, Jair e Tenesi.

Santa diferente depois da goleada

A delegação do Remo chegou ontem a tarde ao Recife para o jogo de hoje ànoite com o Santa Cruz, no estádio do Arruda e que terá como juiz o baiano Saul Mendes, auxiliado por Edson Carneiro e José Gomes dos Santos. O técnico Paulo Amaral disse que o meio campo Elias e o zagueiro Mendes, são os grandes problemas para a escalação do time.

No Santa Cruz, o treinador Paulo Emídio só sabe que fará muitas modificações, por causa da goleada diante da Portuguesa, mas ainda não antecipou nada. O técnico chegou a pedir demissão mas os dirigentes se uniram aos jogadores para pedir a ele que ficasse, porque ninguém foi diretamente culpado pela goleada sofrida pelo Santa Cruz, frente a Portuguesa.

Os dois times já estão escalados: SANTA CRUZ – Gilberto; Orlando, Rivaldo, Brito e Botinha; Givanildo, Erb (Muniz) e Zé Maria; Jorge Cuica, Ramon e Fernando Santana. REMO – Dico; Augusto, Mendes, Rui e Cuca; Elias (Nena) e Tito; Caito (Sergio Pinheiro), Roberto, Alcino e Amaral.

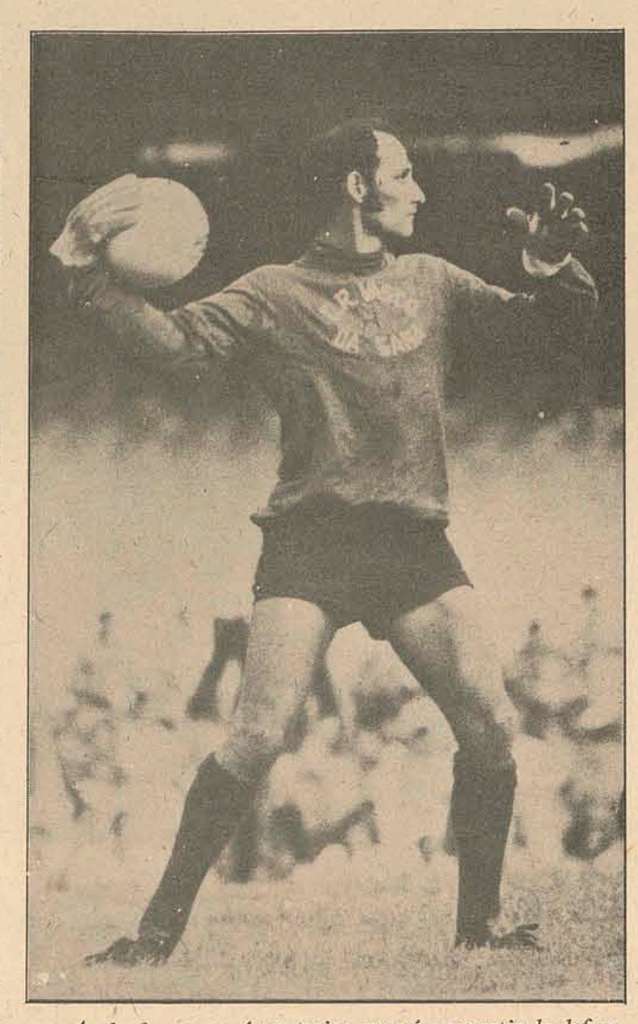

Andrada comeu 4 no treino, mas é a garantia da defesa

No último coletivo os titulares do Vasco foram goleados pelos reservas. Bugle viajou com a delegação mas ficará no banco

Travaglini só tem um problema para o jogo de hoje: Renê

A delegação do Vasco desembarcou ontem a tarde no aeroporto da Pampulha, para o jogo de hoje à tarde contra o América Mineiro, tendo o técnico Mario Travaglini anunciado que só tem uma dúvida: Renê, que fará testes momentos antes da partida. Se não tiver condições físicas ideais, o zagueiro será substituído por Fidélis. Bougle viajou coma delegação mas não sairá jogando, embora esteja completamente recuperado da contusão que o afastou do time titular por várias partidas. No coletivo de quinta-feira, os reservas golearam os titulares por quatro a zero. Mas este resultado não preocupou o treinador: "É bom sinal. Geralmente quando o time treina mal, joga bem."

No América, o técnico Orlando Fantoni não contará com Eli, que voltou a sentir dores no joelho. O treinador ainda não decidiu sobre o seu substituto, mas o mais provável é que desloque o ponteiro esquerdo Netinho para a direita, entrando Edson ou Tião naquela posição.

O jogo começará às 16 horas e o juiz será o paulista Sebastião Rufino, auxiliado por Orlon Sarter e Roldão Borja Neto. TIMES: – Vasco – Andrada; Paulo Cesar, Miguel, Renê (Fidélis) e Alfinete; Alcir e Zanata; Luiz Carlos, Roberto, Dé e Ademir. América – Neneca; Luiz Carlos, Vander, Nelson Torres e Claudio; Pedro Omar e Juca Show; Netinho, Spencer, Cândido e Edson (Tião).

Copa do Mundo

Soviéticos recusam-se a jogar em Santiago e ameaçam boicote

A União Soviética indicou ontem que promoverá um boicote geral contra o Campeonato Mundial de Futebol a menos que a Federação Internacional de Futebol (FIFA) anule sua decisão de desclassificá-la.

Os Soviéticos recusam-se a jogar em Santiago a segunda partida contra o Chile, válida para as eliminatórias da Copa Mundial de Futebol, que será disputada em 1974 na Alemanha Ocidental.

Segundo artigo publicado pelo jornal "Izvestia", o periódico sueco "Aftonbladet" afirma: "Todos deveriam seguir o exemplo da União Soviética e boicotar a Copa Mundial, se a FIFA não modificar sua decisão".

A Federação Internacional de Futebol informou ontem que a União Soviética terá de responder até hoje se joga ou não em Santiago do Chile, no dia 21 de novembro, a partida Eliminatória.

A Federação Soviética de Futebol respondeu a FIFA que os Soviéticos não jogarão no Estádio Nacional de Santiago, "manchado com o sangue dos patriotas chilenos". A Federação sugeriu que o jogo fosse realizado num terceiro País, mas a FIFA recusou.

Os soviéticos manifestam desta forma sua oposição a Junta Militar que derrotou em 11 de setembro o Governoo do Presidente Salvador Allende. O Estádio Nacional de Santiago foi utilizado como prisão pelos militares.

O artigo do jornal Soviético indica que a União Soviética não cederá em sua negativa de jogar no Chile e afirma que a decisão "foi recebida com compreensão pelo público esportivo internacional".

"Os jornais de vários Países publicaram artigos que manifestam apoio a recusa soviética em jogar num terreno manchado com o sangue dos comunistas, socialistas e outros patriotas chilenos, torturados até morrer e executados", afirma o jornal.

O jornal acrescenta que numerosas organizações esportivas internacionais "expressaram sua esperança de que a decisão da FIFA seja reconsiderada" e que a equipe soviética possa jogar num terceiro País.

Izvestia atribui ao jornal sueco Arbetet ter dito que neste caso "apenas os cínicos podem afirmar, que os esportes e a política não tem nada em comum".

O jornal soviético considera "estranha" a decisão da FFA e "o máximo em matéria de cinismo".

O artigo do Izvestia parece refletir a esperança de que as supostas simpatias pela negativa soviética possam fazer a FFA anular no último minuto sua decisão de desclassificar a União Soviética da Copa Mundial.

A partida, que deveria ser disputada em 21 de novembro em Santiago do Chile, decidirá qual das duas equipes participará das finais da Copa Mundial, em 1974, na Alemanha.

O telegrama da FFA, enviado 5a. feira aos soviéticos, destacava que o Chile "não concordaria em jogar num terceiro País".

"Devemos deduzir de seu telegrama de ontem que a União Soviética está se retirando da competição. Pedimos dar sua resposta final o mais tardar até sábado, 10 de novembro".

O porta-voz da FIFA, Renê Courte, disse: "Não podemos fazer mais nada, a bola está agora com os Russos".

O artigo do Izvestia não indica se a Federação Soviética respondeu ao telegrama da FIFA.

Chile comunicou à FIFA que se recusa a discutir com russos

O Chile comunicou oficialmente a Federação Internacional de Futebol associado (FIFA) que "se recusa categoricamente" continuar discutindo sobre a posição da União Soviética de não jogar em Santiago a partida das eliminatórias do Campeonato Mundial de Futebol.

Francisco Fluxa, Presidente da Associação de Futebol Chilena, enviou um telegrama ao Secretário-Geral da FIFA, Helmut Jaeser em que recusa "os argumentos extra-esportivos injustos e ineficazes" que os Soviéticos apresentaram para tentar que o encontro marcado para 21 de novembro seja transferido para um País neutro.

O Chile e a União Soviética empataram sem gols em 26 de setembro em Moscou no primeiro jogo da série eliminatória intercontinental.

Para enfrentar os Soviéticos os chilenos ganharam sua série sul-americana contra os peruanos, enquanto que os Russos venceram a Irlanda e a França.

Os dirigentes locais acusam os Russos de fazerem uma propaganda internacional contra o Chile devido a derrubada e morte do ex- Presidente Marxista Salvador Allende em 11 de setembro passado.

A FIFA deu um prazo até hoje a União Soviética para decidir se irá se retirar do campeonato mundial cujas finais terão lugar na Alemanha em 1974. No ultimato, a maior organização de Futebol Mundial, adverte que o Chile não está disposto a jogar num terceiro País.

A VERDADE vibra com o Figueirense no Nacional

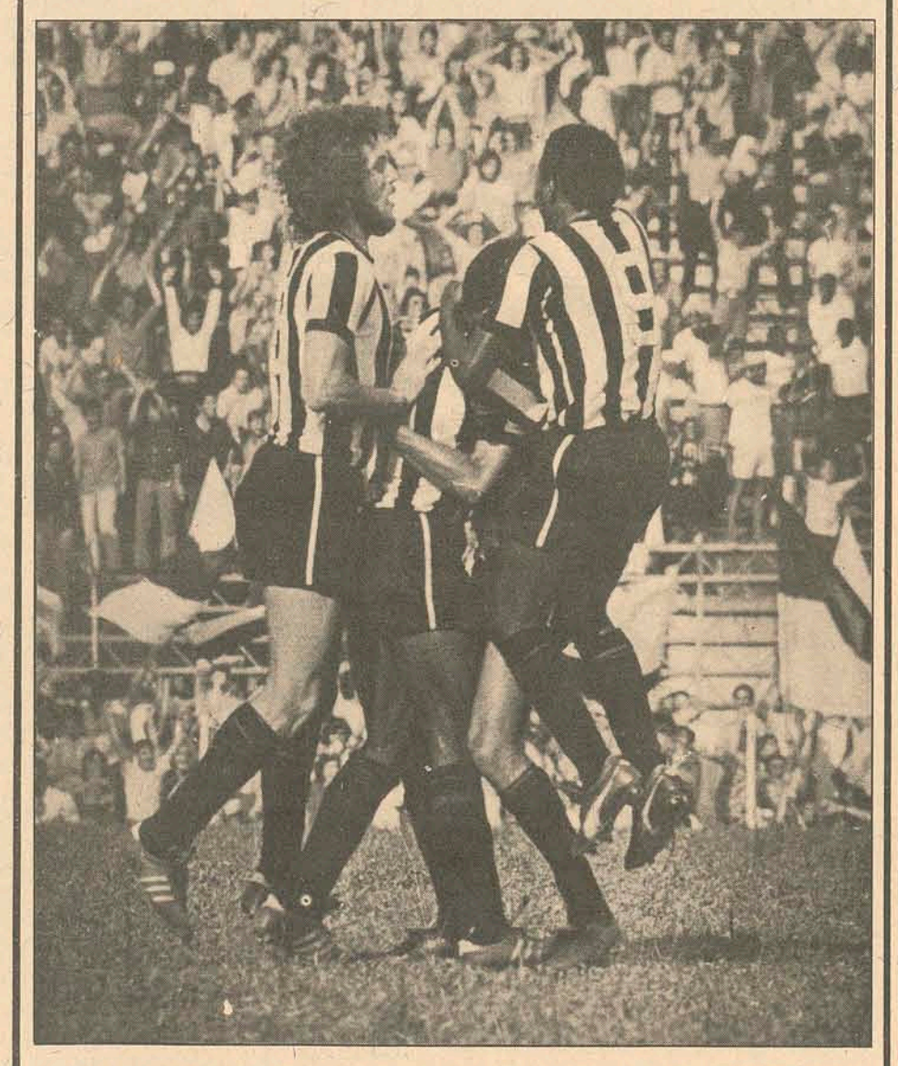

Carlos Alberto Campos comanda o escrete da VERDADE
DOMINGO fique ligado na Equipe da VERDADE

FIGUEIRENSE X FLAMENGO

Abertura: Adilson Sanches - Narração: Murilo José
Comentários: Brigido Silva
Reportagens: Carlos Alberto Campos e Miguel Livramento
QG Informativo: Rogerio Antonio.

E tem mais: as Equipes Esportivas de O ESTADO e A VERDADE vão escolher o melhor jogador em campo, entregando o TROFÉU A ESPORTIVA.

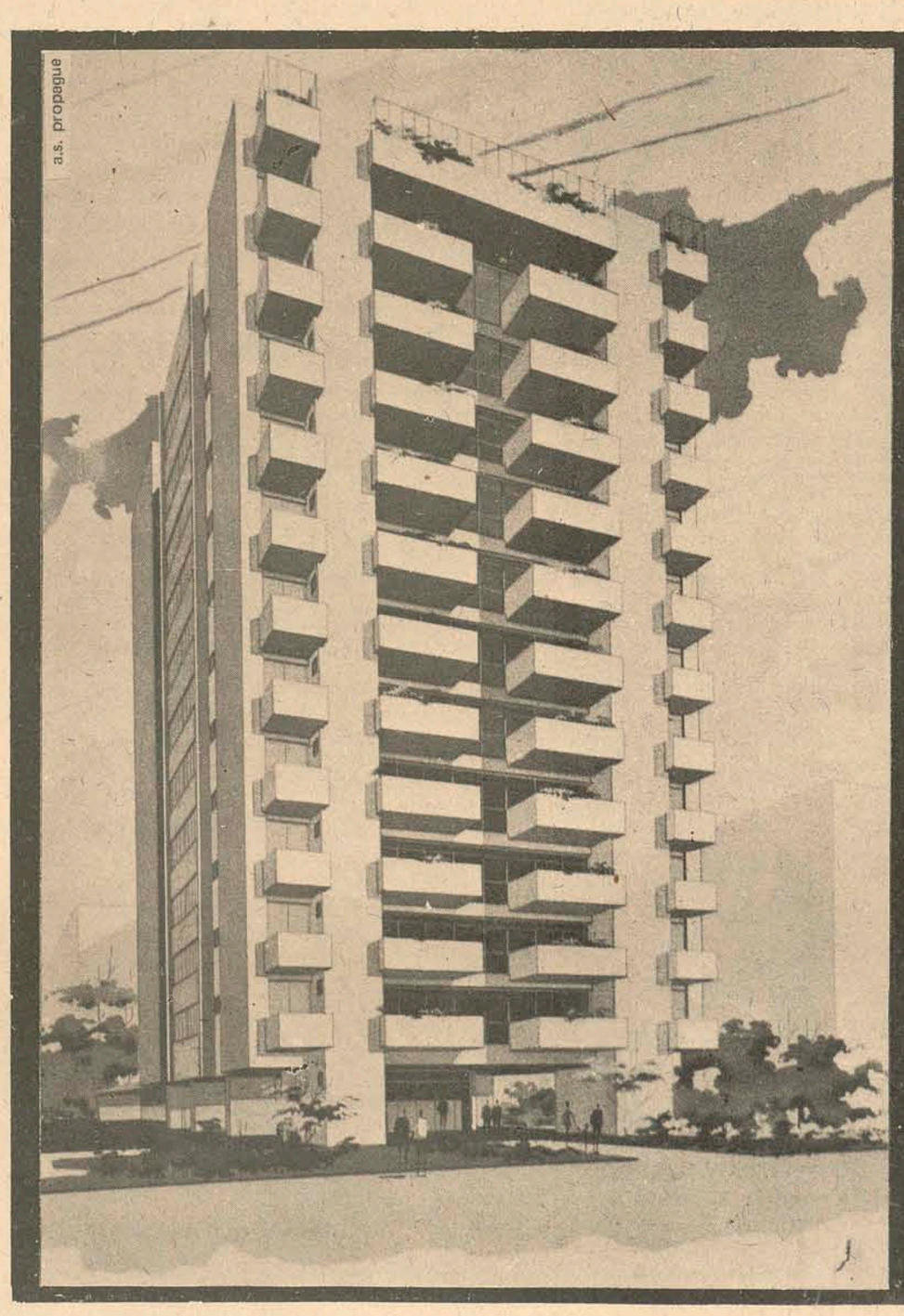

Com esse endereço e acabamento o Carina não precisava ser tão bonito assim.

Á 50 metros da Praça Celso Ramos com frente social para a Avenida Rubens de Arruda Ramos e serviço para a Frei Caneca, o Edifício Carina estará colocado no centro do terreno e edificado sobre pilotis. Terá onze andares com dois apartamentos por andar. Garagens independentes com acesso individual. Hall social de todos os pavimentos com carpet de nylon. Hall de serviço. Elevador social e de serviço. Playground equipado na cobertura. Interfone entre a portaria e os apartamentos. Aquecimento central de água. Incinerador central de gás. Com tudo isso o Carina não precisava ser tão bonito assim.

O Edifício Carina tem preço fixo ou financiamento pelo Sistema Financeiro Habitacional e será entregue doze meses após as fundações, como todos os outros empreendimentos de qualidade Ceisa.

CEISA
CONSTRUÇÕES E EMPREENDIMENTOS IMOBILIÁRIOS S.A
RUA ANITA GARIBALDI, 35 – FONE 4198 – FLORIANÓPOLIS

edifício CARINA

INFORMAÇÕES E VENDAS
CIESA
COMÉRCIO E ADMINISTRAÇÃO DE IMÓVEIS LTDA
Rua João Pinto, 10 Edifício Bahia loja 6 Fone 3292 CRECI 3a. Região 2284/1948

Acervo: Biblioteca Pública SC - Hemeroteca Digital Catarinense

Tião Marino pode ser confirmado contra o Flamengo

Dois Toques

Dez já estão fora da semi-final

A Folha da Manhã, em sua edição de ontem, publicou interessante levantamento sobre a situação dos 40 clubes que participam do nacional e suas chances de classificação. Diz o jornal gaúcho que para chegar às semi-finais do campeonato nacional, uma equipe deve fazer pelo menos 30 pontos na fase de classificação.

Dentro deste raciocínio, a situação está mais ou menos assim: "O Palmeiras já passou disso, o Grêmio só precisa mais umponto e m nove jogos (18 pontos), Inter, Cruzeiro, Corintians e São Paulo necessitam cinco, Coritiba, Goiás e Botafogo seis".

Os dez times que já estão fora: "O Paissandu, teria que ganhar 24 pontos, mas disputa só mais 18 (nove jogos), o Sergipe 22, Brasil e Moto 20, Flamengo 17 (sobre 20, porque tem um jogo atrasado), América GB, Esporte Recife, Ceub e Náutico, 16 sobre 18 e Comercial 15".

Assim, sobram 11 vagas, segundo a Folha da Manhã, mais ou menos definidas para 21 times, que podem ser divididos e m dois grupos. "No primeiro, exatamente os 11 que tem melhores chances; Fortaleza (sete pontos a ganhar sobre 18), Santos, Bahia e Guarani (oito pontos e ganhar), Vitória, América MG e Nacional,(nove em 18) e Atlético MG, Fluminense, Portuguesa e Vasco (10 em 18). Os 10 que vem a seguir precisam subir de índice, pois têm rendimento inferior a 50 por cento: "Atlético PR e Tiradentes precisam ganhar 11 pontos em 18; o Rio Negro 11 em 20 (uma partida atrasada), Santa Cruz e Ceará 12; Remo e América RN 13; Olaria, Desportiva e FIGUEIRENSE 14 e Comercial 15 pontos, sobre 18".

De acordo com esse levantamento, o Flamengo, adversário de amanhã do Figueirense, está praticamente fora do campeonato nacional, comchances reduzidíssimas de chegar à fase semi-final. Uma boa razão para o time carioca jogar amanhã a toda força, preocupado em ganhar a partida, pois não pode perder nem um ponto mais.

O que vai dificultar em muito a situação do Figueirense em campo. Todos os times cariocas que aqui estiveram, jogaram de "sangue doce", interessados mais em garantir um empate, pois estavam ainda no início do certame. Agora, com a corda no pescoço, a parada vai endurecer para o Figueira, que também precisa demais da vitória. Na pior das hipóteses, um jogo amanhã com os dois times em busca do gol, o que será muito bom para o torcedor, já saturado de esquemas para zero a zero.

Mário Medaglia

Coletivo de quinta alterou programação de treino do Figueira

Por causa do coletivo de quinta-feira à noite o Figueirense treinou ontem na parte da tarde, modificando a sua programação normal.

Fred e Abel foram as ausências pois os dois jogadores não poderão atuar contra o Flamengo amanhã à tarde. Jailson e Quincas deverão reaparecer na equipe, mas a definição do time, ficou para hoje, depois da revisão médica.

A direção do Figueirense está tentando junto a CBD regularizar a situação de Mosca, para que o ex-jogador da Ponte Preta possa, pelo menos, jogar um tempo. No coletivo, apesar de ter jogado pelo seu ex-clube até o domingo passado, sendo inclusive o artilheiro no "paulistinha", Mosca mostrou que precisa se adaptar ao clima, à alimentação e à forma de treinamento do Figueirense, para depois ter condições de aproveitamento.

O jogador mais contente ontem à tarde era Tião Marino, que gostou da sua atuação e dos gols que marcou no coletivo, dizendo que a sorte está voltando. "Estou bem fisicamente. Pelo menos me sinto assim e fazendo estes gols, ganho mais confiança e quem sabe amanhã eu posso marcar o gol que dê a vitória ao Figueirense contra o Flamengo".

Como existe muita dúvida quanto ao ataque do Figueirense para o jogo de amanhã, Tião Marino o único que treinou o tempo todo e não reclamou de cansaço, poderá ser o centro-avante. As demais posições ainda não estão definidas.

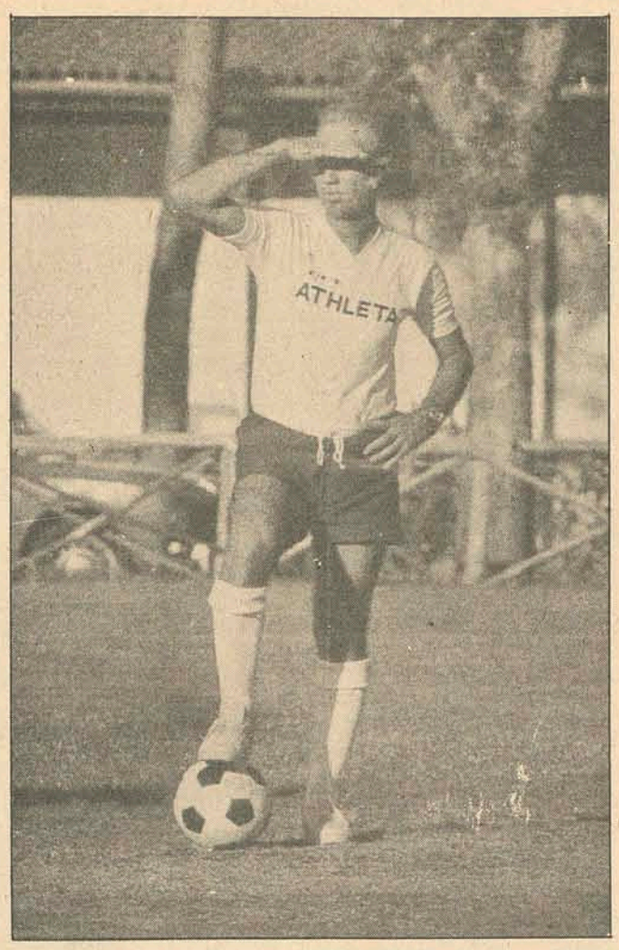

O técnico do Mengo apela novamente para a superstição

Zagalo esconde escalação do Mengo. Diz que dá sorte

Zagalo resolveu buscar na superstição, sua velha companheira, a solução para os problemas do Flamengo, que chega hoje a Florianópolis para jogar amanhã como Figueirense.

O treinador não quis divulgar onte a escalação, embora tenha dado a entender que Dario volta, pois Toninho, nem fará parte da delegação.

– Já tentei de tudo e nada deu certo. Portanto, vou ver se voltando ao velho hábito de fazer segredo da escalação, a sorte retorna. O máximo que posso dizer é a delegação, nada mais.

Quando lhe perguntaram se, com a entrada de Dario na delegação e a ausência do nome de Toninho, isto não significava que o primeiro estaria com sua volta garantida, ele respondeu:

– Não sei de nada. Não adianta que não digo. Enquanto vocês estão aqui, eu já estou muito mais longe.

Um torcedor, ao ouvir este argumento de Zagalo, para não fornecer nem mesmo esta informação, comentou:

– É, o Zagalo está longe mesmo. Está em 36o. lugar na classificação geral do campeonato.

Apesar de não ter informado "por superstição", acredita-se que Zagalo escalará este time: Ubirajara; Moreira, Rondinelli, Tinho e Rodrigues Neto; Liminha e Afonsinho; Rogério, Dario, Zico e Paulo Cesar.

Além destes, o Flamengo trará Cantarelli, Reyes, Mineiro, Geraldo, Paulinho e Zé Mário ou Ademir.

Jogo em Caçador não sai, a pedido de Jorge Ferreira

Zenon comsinusite, Lili com problemas sanguíneos, Orivaldo sentindo o tornozelo, Souza com distenção na coxa e Vilela fora de forma fizeram com que o treinador Jorge Ferreira pedisse a direção para cancelar o amistoso em Caçador.

Para Dirceu Gomes foi muito difícil e trabalhoso, pois a cidade de Caçador já tinha feito uma promoção em torno do jogo, vendido ingressos e tiveram que desmanchar um programa de recepção elaborado para a chegada do Avaí. "Nós compreendemos a situação do treinador e procuramos logo rapidamente entrar em contato com os dirigentes daquela cidade, acertando o jogo para outra oportunidade. Talvez no início de 74 e será bem melhor, se o Avaí levar o título de campeão estadual".

As justificativas de Jorge Ferreira foram bem recebidas pela direção, que compreendeu o problema do técnico. "Não poderíamos levar só a camisa do Avaí, pois os jogadores que estão contundidos deveriam estar presentes no jogo e, além de não cumprir com o compromisso, nós estaríamos sujeitos a perder o jogo. O Catarinense é uma boa equipe e eu já conheço. Depois, os últimos resultados deles também demonstram que a equipe de Caçador não é um timeco. Vamos esperar outra oportunidade e tenho certeza que o povo daquela cidade vai entender".

Ontem cedo, com a ausência de muitos jogadores, o técnico dirigiu um treinamento físico e cancelou o coletivo marcado para a parte da tarde. "Os juvenis jogaram ontem a noite (quinta-feira), ganhando o Milan por 3 a 0 com gols de Guesser e não poderia fazê-los correr hoje à tarde com os titulares, pois terão que jogar novamente no sábado (hoje) pelo campeonato da cidade".

Jorge Ferreira voltou a elogiar o futebol do quarto zagueiro Ademir, dos juvenis, afirmando que o garoto tem personalidade e não é bobo na marcação. O técnico mais os jogadores que estão no plantel profissional, falaram do jogo de Guesser, comentando que não se surpreenderam com o futebol do juvenil na noite de quinta-feira.

Os jogadores terão folga hoje e amanhã, apresentando-se na segunda-feira pela manhã, quando Jorge espera contar com os jogadores em condições.

Vilela perdeu 8 mil cruzeiros

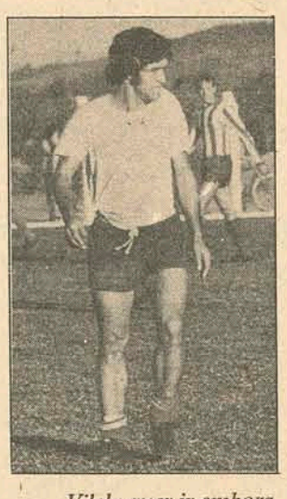

Vilela quer ir embora

Vilela apresentou-se ontem ao técnico Jorge Ferreira e reiniciou seus treinamentos no Avaí mas, sem condições físicas participou apenas da primeira parte dos exercícios, quando Jorge Ferreira dirigiu um treino físico de 90 minutos.

– Já converseu com os dirigentes e eles ficaram de acertar o meu problema até quarta-feira. Vou esperar mais um pouco e tomara que de certo, pois com este negócio do pagamento atrasar perdi mais de oito mil cruzeiros. Foram prejuízos que dificilmente irei recuperar, pois gastei parte das minhas economias.

Vilela tem esperança que a diretoria resolva o seu problema o quanto antes. Ontem nos vestiários, todos comentavam que Fernando Bastos deverá reassumir na segunda-feira e resolverá todos os atrasados dos jogadores. O Avaí já recebeu uma verba conseguida pelo presidente licenciado e ela deverá ser liberada na próxima semana, dando condições ao clube de colocar todos as dívidas em dia.

Escolinha de Afonso deu certo

Afonso anda muito sorridente, não só pelos elogios que os torcedores e jogadores vem fazendo a alguns dos seus jogadores, que durante os treinamentos do time profissional ficam batendo bola nas goleiras, como também pelo sucesso do jantar que ofereceu à sua escolinha, distribuindo prêmios aos garotos que melhor se colocaram no colégio.

Outro assunto que deixou contente o massagista e diretor da escolinha de futebol do Avaí, foi o de ter conseguido junto a um sócio do clube, três bolsas de estudos para serem distribuídas entre os garotos que mais necessitarem.

"Nós não só procuramos formar jogadores de futebol, mas também encaminhá-los para outra profissão, pois a carreira de futebolista nem sempre tem um caminho cheio de rosas. Nós procuramos fazer os garotos bons jogadores e bons estudantes." Afonso durante esta semana deverá entrar em contato com o presidente do Conselho do Avaí, José Matusalem Comelli, para que as Organizações Hoepcke ofereçam uma bicicleta, que será sorteada entres os garotos, numa festa de fim de ano que está sendo programada pelo Avaí.

Amadorismo

Vôlei catarinense no Rio, para disputar a Taça Brasil, estadual de futebol de salão e prova de ciclismo em Indaial.

Volei feminino do Vasto Verde representa SC na Taça Brasil

A equipe de vôlei feminino do Vasto Verde de Blumenau se encontra desde o dia de ontem no Rio de Janeiro, onde está hospedada no hotel Guanabara, para participar da Taça Brasil de Clubes Campeões.

A equipe dirigida por Nelson Buzarello é praticamente a mesma que venceu os últimos Jogos Abertos, sendo também bicampeã do Estado.

A delegação está chefiada por Horst Roosel – Presidente da CME de Blumenau –, Wilson Ribeiro – diretor de voleibol do Vasto Verde, Walmor Buss – treinador, João Batista – preparador físico, Rudolfo Zeffer – massagista e um juiz convidado da Federação Atlética Catarinense. Atletas: Maria José, Rita, Ingrid, Marlene, Rosana e Leila (equipe titular), Maria da Graça, Liane, Bene, Rosana II, Cláudia e Cristina.

O técnico Walmor Buss está confiante numa boa apresentação e classificação da equipe do Vasto Verde: "Nossa equipe está muito bem preparada técnica e físicamente, pois nosso treinos têm sido contínuos e além de nossa participação dos Jogos Abertos estamos também disputando o campeonato estadual". O certame é dividido em quatro chaves, classificando-se dois times em cada uma.

Estadual do futebol de salão prossegue no fim de semana

A fase semi-final do Campeonato Estadual de Futebol de Salão, válida pela categoria principal e juvenil, que havia sido paralisada devido aos Jogos Abertos, terá prosseguimento na noite de hoje no Ginásio Ivo Silveira, em Florianópolis.

A Federação Catarinense de Futebol de salão programou os seguintes jogos:

Às 18 horas – Clube 12 de Agosto e Hélio Moritz (juvenil), 19 horas – Guarani E.C. (Joinville) e Escola Técnica de Comércio de São Joaquim (juvenil), 20 horas – Clube do Cupido e Grêmio Servidores (principal) e Amazonas E.C. e Hélio Moritz (principal).

Amanhã o campeonato terá os seguintes jogos: 8 horas – Guarani E.C. (Joinville) x Hélio Moritz (juvenil), 9 horas – Clube 12 de Agosto e Escola Técnica Comércio São Joaquim (juvenil), 10 horas – Amazonas E.C. x Grêmio dos Servidores (principal), 11 horas – Clube do Cupido x Hélio Moritz.

Ciclistas hoje em Indaial, em provas promovidas pela CME

Com a participação de 100 ciclistas, 30 de Curitiba e o restante de Santa Catarina, será realizada amanhã na cidade de **Indaial** uma competição de ciclismo.

A promoção é da Comissão Municipal de Esportes daquela cidade e tem a supervisão da Federação Atlética Catarinense.

A prova válida pela segunda categoria tem início às oito horas com bicicletas de passeio (câmbio livre) num percurso de 40 quilômetros. Posteriormente, será disputado a primeira categoria com percurso de 40 quilômetros, sendo permitido a inscrição de quatro ciclistas por equipe.

A competição será disputada no centro de Indaial, estando a CME dessa cidade confiante no êxito da prova.

Estão convidados pelo presidente Ademar Wildrich, da Comissão Municipal de Esportes de Indaial, as CMEs de Tubarão, Timbó, Três Barras, São Bento do Sul, Salete, Rio do Sul, Porto União, Mafra, Lages, Joinville, Jaraguá do Sul, Joaçaba, Itaiópolis, Itajaí, Ibirama, Indaial, Florianópolis, Curitibanos, Criciúma, Corupá, Concórdia, Chapecó, Blumenau, Balneário de Camboriú, Araquari; Sociedade Desportiva Tigre – de Joinville, Associação Desportiva do Instituto Estadual de Educação – de Florianópolis, Associação Atlética Tupy – de Joinville, Empresa Industrial Garcia – de Blumenau e Federação Paranaense de Ciclismo.

Nota da ACESC

A Diretoria da Associação dos Cronistas Esportivos de Santa Catarina, reunida em 09/11/73, na Casa dos Jornalistas, resolveu por unanimidade de seus membros, **condenar veementemente** a atitude do funcionário do Figueirense F.C., Antônio Clemente, por tentativa de agressão, e cerceamento de liberdade de trabalho ao associado Jornalista Paulo Brito, quando do desempenho de suas funções, no estádio Orlando Scarpelli.

Aceitar com ressalvas o pedido de desculpas formulado pelo presidente do Figueirense F.C., já que o mesmo foi feito através de um órgão de divulgação, quando deveria o Senhor José Mauro da Costa Ortiga, se dirigir oficialmente ao Diretor do Jornal O Estado, órgão de trabalho do colega agredido, e ao Presidente da ACESC.

Advertir ao preparador Físico do Figueirense F.C., para que o fato não se repita, evitando-se assim que o representante de Santa Catarina sofra reflexos, negativos, e possa continuar merecendo o respeito e a cobertura da imprensa Catarinense.

Resolveu também a Diretoria da ACESC, enviar Correspondência às autoridades competentes, solicitando garantias e liberdade de trabalho para seus associados no "Orlando Scarpelli", enquanto perdurar os incidentes e ameaças aos profissionais em cumprimento do dever, por parte de alguns funcionários do clube.

Florianópolis, 09/11/73
Lauro Soncini
Presidente–CME–Fpolis

FERRO E CIMENTO
MELHORES PREÇOS
PHILIPPI & CIA.
a casa do construtor
Centro – Estreito e Balneário Camboriú
Fones: 6520 – 6368

Distribuidora BIA

PLANETA
Bib. Planeta
Garibaldo
A Cigarra
Atividades
Disc. Ingl/Port.
Os Imortais
Corte e Costura
GAUGUIN
O Cruzeiro

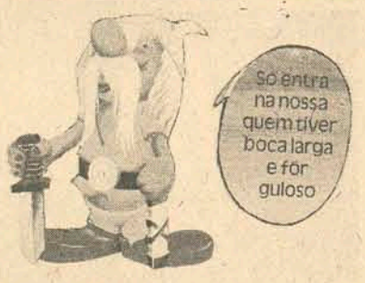

EXCLUSIVIDADE EM BONECOS DE LATEX
BOUTIQUE VALERIA
Rua Saldanha Marinho, 1 Esq/Tiradentes

VESTIBULAR ESAG COMUNICADO

O Diretório Acadêmico de Administração e Gerência comunica aos interessados que estão abertas as inscrições para o CURSO PREPARATÓRIO AO VESTIBULAR, que iniciará no dia 05 DE NOVEMBRO, e término em janeiro, com inscrições limitadas que poderão ser efetuadas no: CEPU, à rua Esteves Junior, 160 ou na ESAG à rua Visconde de Ouro Preto, 91.

"FAÇA JÁ SUA INSCRIÇÃO"

Acervo: Biblioteca Pública SC - Hemeroteca Digital Catarinense

Nas lojas o Natal começa em novembro

As bonecas estão cada vez mais sofisticadas; não só falam, como comem e fazem xixi. Os autoramas reproduzem em escala os bólidos dos Grand-Prix — e cada garoto pode escolher entre ser, por alguns momentos, Jackie Stewart ou Emerson Fittipaldi. As lojas, além de apresentarem todas as novidades, possuem atraentes planos de pagamento. É o Natal que está chegando.

Hoepcke

Segundo o gerente Rubens, da loja Hoepcke, seção de brinquedos, "a grande preocupação agora é partir para uma linha mais completa, com mais variedade de brinquedos de qualidade". Em todas suas vendas, quando à vista, oferecem um desconto de 10% ou até em cinco vezes, sem acréscimo. Dependendo do valor da compra, esta é financiada. "Apesar de já estarmos iniciando as reservas para Natal, somente em fins de novembro é que se verificam as grandes compras. Muita gente deixa para a última hora, isso é ummal do brasileiro em geral. Um grande sucesso este ano é a Tonka da Trol, que oferecemos a Cr$ 452,00 e mais 10% de desconto. Autorama é outro brinquedo de bastante saída desde seu lançamento. Temos outros brinquedos muitos interessantes, de origem japonesa, eletrônicos. A petizada fica encantada com eles. Os carros com controle remoto e os trens com nisseis também fazem sucesso com os garotos. Já as meninas ainda tem preferência pelas bonecas, nos seus mais variados tamanhos. Existem as que andam, falam, enceran' e passam roupa, como a 'Amelinha" da Estrela. Os brinquedos da Estrela, pela sua grande variedade, são os mais vendidos As crianças de hoje, por sua desenvoltura, preferem brinquedos mais complicados, que envolvam seu raciocínio além de exercitar sua atividade manual e intelectual. E como o Natal é uma época em que se gasta muito, aconselhamos aos nossos frequeses que façam com antecendência suas reservas, evitando atropelos de última hora. Uma compra feita com antecendência e tempo, é mais pensada, portanto muito mais bem feita e acertada, finalizou o gerente do Hoepcke Magazine.

Bem antes da era cristã, os povos antigos já tinham o costume de dar presentes aos amigos e parentes no solstício de dezembro, quando se verifica a maior ou menor noite do ano, de acordo com o hemisfério. A festa tinha conotações religiosas e sociais, coincidindo com a época em que hoje se comemora o Natal, ou seja, o nascimento de Cristo. A mesma alegria coletiva dos nosso dias vigorava no passado, quando se misturavam animais coroados de flores com oferendas a deuses estranhos e pequenos presentes eram trocados entre os mortais. Mas a tradição de presentear no Natal, nada tem a ver com os mitos pagãos e está ligada à visita dos Reis Magos que ofereceram ao Menino Jesus, ouro, incenso e mirra: "Vimos a sua estrela no Oriente e viemos com presentes para adorá-lo." A prática foi estendida aos povos que adotaram o cristianismo e passou a ser cultivada como uma homenagem a Cristo na comemoração de seu nascimento. Elementos populares e folclóricos foram, aos poucos, se misturando às raízes verdadeiras e deles surgiram as figuras de São Nicolau, Papai Noel, Santa Luzia e outros duendes que distribuem presentes para as crianças em todo o mundo no Natal.

Natal então, passou a significar "presentes", em todos os tempos e latitudes. Existem pessoas com mania de presentar, assim como aquelas para quem dar ou receber alguma coisa, representa uma verdadeira fobia. Mas, normal, no ser humano, é este troca-troca simbólico, bem acentuado no fim do ano. É aí que surgem os presentes suntuosos ou simples, duráveis ou efêmeros, úteis ou supérfluos. Mas o importante, na arte de presentear, é saber escolher cada lembrança com carinho e sabedoria. Não se esqueça que, para as crianças principalmente, è uma festa de grande valor e elas tem o direito de acreditar na fé ou no mito; o direito de sonhar, o direito de esperar algo de bom, ou do ser divino, ou do mitológico, ou de nós adultos.

A IMPORTÂNCIA DO BRINQUEDO CERTO

Você já imaginou o que acontece quando uma criança recebe um presente (brinquedo) acima de sua capacidade de compreensão? Ela não vai conseguir brincar, acabará desmontando o brinquedo para ver como ele é por dentro e se sentirá muito frustrada e insegura com o brinquedo nas mãos. Por isso, não crie dificuldades para a criança: fique certo de que ela vai sentir muito mais prazer em brincar com um pedaço de madeira do que com um trenzinho automático que não sabe nem fazer funcionar. Se a criança não puser algo de si mesma no ato de brincar, facilmente perderá seu interesse de usar o brinquedo.

Os brinquedos caros e vistosos devem ser dados para crianças maiores. Não tente transformá-las em modelos de perfeição frente à suas amigas, só porque os brinquedos são caros. Afinal eles são feitos apenas para a criança brincar e divertir-se e, para isso, é preciso que sejam adequados ao desenvolvimento da inteligência e da agilidade da criança. Quando você comprar um brinquedo para seu filho, lembre-se que comprará para ele se divertir e não você. As crianças projetam nos brinquedos de faz-de-conta sua própria personalidade, e esta é uma das maneiras melhores de conhecer seu filho. Por exemplo, as bonecas proporcionam o desenvolvimento do sentido familiar, alguns jogos ou quebra-cabeças, desenvolvem o vocabulário, a imaginação e a memória, enquanto outros servem para descarregar a agressividade das crianças. A partir dos cinco anos, a criança começa a se interessar por esportes e pelos seus seis ou sete anos, está apta a conhecer o funcionamento dos brinquedos mecanizados e, inclusive, fazer os consertos necessários em carrinhos ou trens de controle remoto. Depois então, maiores de sete anos, terá condições para os brinquedos mais complicados como autoramas com diversos acessórios, o que é ótimo para desenvolver o raciocínio e a criatividade das crianças. Porém, não se assuste se ele não conseguir brincar com os jogos previstos para sua idade. Saiba que tudo é muito pessoal e que uns tem mais facilidade de aprender a usar os brinquedos que outros. Nunca tente impor um brinquedo ao seu filho!

Percorremos algumas lojas especializadas em brinquedos e vimos o que elas tem a oferecer para as festas de Natal. É claro que não pudemos percorrer todas e, se você procurar, encontrará outras sugestões também bastante interessantes.

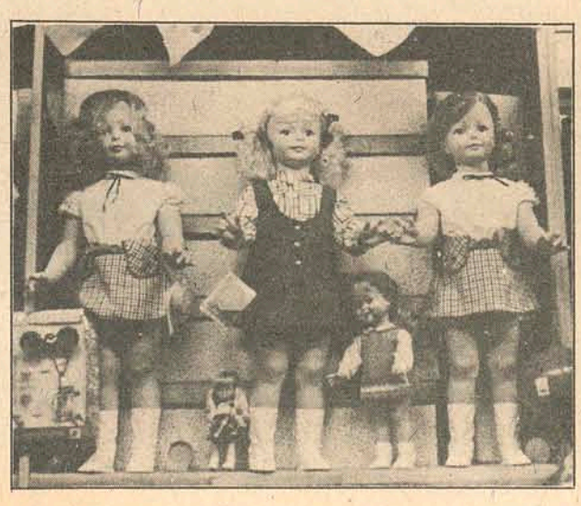

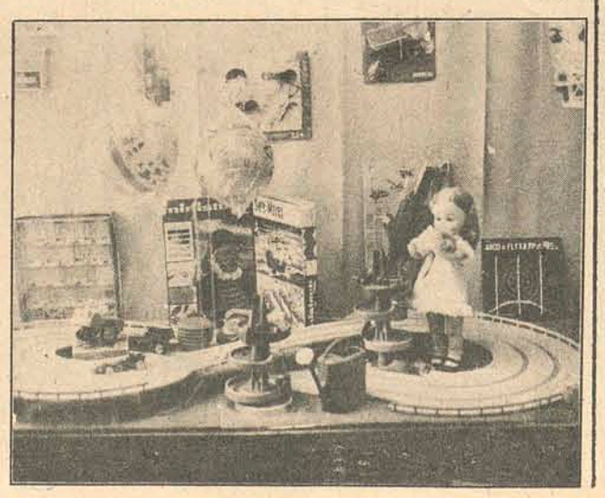

H. Macedo

Nas lojas Hermes Macedo, as grandes sugestões para Natal ainda estão para chegar, provavelmente até 16 de novembro, quando realmente começam as procuras e reservas. Ali a variedade é bastante grande, com brinquedos os mais simples até os bem complicados. Procurada pela reportagem, a encarregada pela seção de brinquedos deu sua opinião: "Desde o ano passado, as piscinas desmontáveis, próprias para jardins ou quintais, têm tido grande aceitação e muita procura. Em diversos tamanhos, elas são fáceis de montar em qualquer lugar e as crianças adoram. Além disso, os meninos a partir de seus sete anos, tem preferência pelos brinquedos mecanizados como o autorama. Este nós temos em três tamanhos, o pequeno, médio e grande que custam Cr$ 514,00, Cr$ 725,00 e Cr$ 906,00, respectivamente. As bonecas que falam, andam, tomam mamadeira, passam roupas, tem a preferência das meninas. Também os brinquedos que possibilitam as crianças a imitar seus pais em suas profissões têm boa saída. Os didáticos, que tem várias maneiras de ser usados e possibilitam à criança desenvolver sua imaginação enquanto se divertem, são muito bonitos, coloridos e principalmente, importantes.

Em nossas promoções para brinquedos, o cliente compra sem entrada e o primeiro pagamento só será efetuado dentro de 30 dias. Com isso, temos a certeza de estar oferecendo condições à todas as classes econômicas para que possam ter um Natal cheio de alegrias e muitos presentes".

A Modelar

Na nova loja de A Modelar, especializada unicamente em brinquedos para crianças de todas as idades, as vendas para o Natal já começaram. Diz Vilmarina, sua gerente, que somente a partir de 16 de novembro começam realmente grandes compras mas, desde agora, nota-se que o movimento cresceu. "Para as compras de Natal, estamos com uma promoção especial: o cliente compra sem entrada e com três pagamentos com preço à vista ou então com 5% de desconto quando, o pagamento for no ato da compra. Temos brinquedos das mais famosas fábricas e para todas as idades. Atualmente há grande procura de brinquedos didáticos e jogos. As meninas ainda preferem as bonecas e as mais requisitadas são as "Mãezinha", "Amiguinha", "Andinha", que vão de Cr$ 170,00 até Cr$ 263,00, dependendo do tamanho e peripécia que a boneca faça. Já os meninos, gostam de carros, autoramas e, o novo lançamento da Trol, a Tonka é, indiscutivelmente, o que mais agrada. Para as crianças menores, o Velotrol, espécie de bicicleta de plástico, tem muita procura também. A nossa variedade é bastante grande e oferecemos brinquedos de todos os tamanhos, tipos e preços. A partir de Cr$ 3,50 as pessoas encontram uma imensa diversificação em brinquedos".

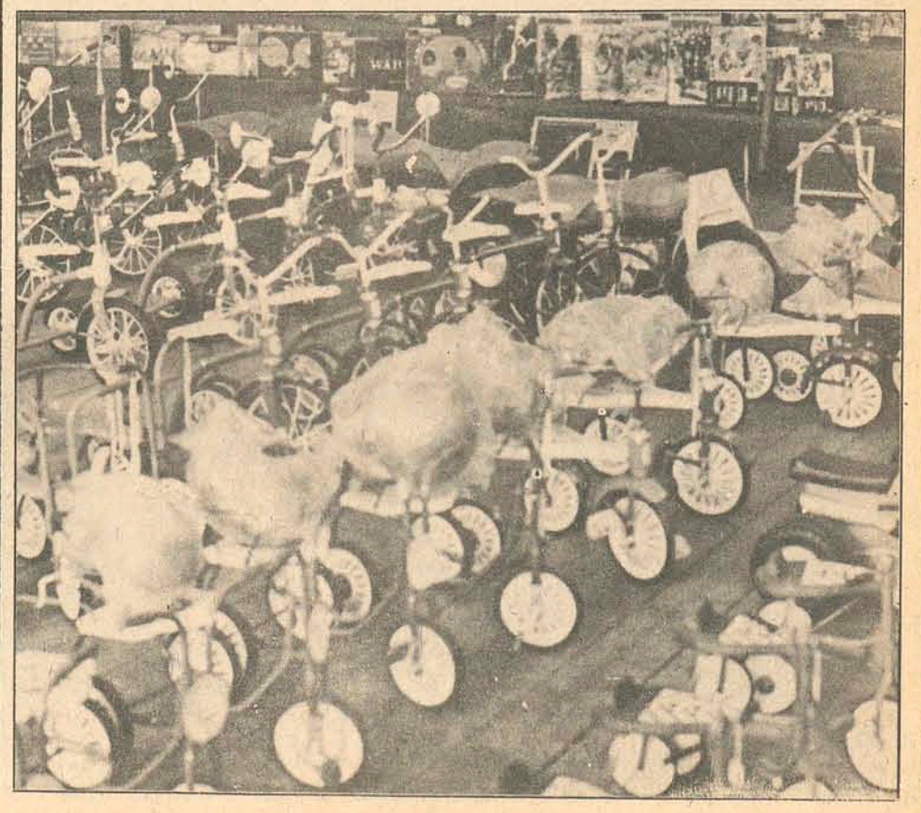

Acervo: Biblioteca Pública SC - Hemeroteca Digital Catarinense

BETO

Stodieck

O aniversariante que veio com a Prima-Vera

Luiz Henrique Palumbo Targat colhe, amanhã, mais uma flor no jardim da sua existência. Mais uma vez o Coordenador Estadual de Relações Públicas faz aniversário como aliás faz anualmente – o que não é novidade prá ninguém. Pelo que se sabe, as pessoas costumam fazer niver todos os anos – a não ser uma ou outra dondoca que a-niver-sareia de dois em dois anos...

Targat faz anos e rebú haverá. Iara Pedrosa, uma das mulheres que mais acontecem nesta coluna (como já devem ter notado) e eficiente colaboradora do aniversariante em questão, oferecerá, outra das suas big churrascada monstro, na casa de son papa, o Desembargador Severino Nicomedes Alves Pedrosa.

Mais detalhes (quem compareceu, quem comeu o que) numa das próximas colunas. Aguardem e aguardem.

Cinema: Sem comentários

Programação dos cinemas de Florianópolis, capital do Estado de Santa Catarina no dia 9 de novembro de 1973, after Christ: Cassy Jones, o magnífico sedutor; Coma cama na cabeça; De olho na esposa; Gringo dispara sem piedade; A casa que pingava sangue; Terra Selvagem; Paixão Pelo Perigo; O Homem dos Olhos de Aço; Acorrentadas ao Passado.

No Comments. Nem pode haver. Até quando???????

Uirapuru Uirapuru-u-u a puberdade de um coral

Hoje, sábado, 10 de novembro, os sopranos, tenores, contraltos, e baixos, além dos solitários solistas do Coral da UFSC estão cantando cantando cantando, como sempre.

Às oito e meia da noite, no audictório da Reitoria. Só que é um dia de festa. Que lindo, que lindo, oh, grata emoção!!

Cantarão Parabéns prá você, quer dizer, para eles mesmos, já que hoje festejam dez aninhos de alegre cantoria. E o Coral da UFSC chegando à puberdade.

Reclamação ao pé do (meu) ouvido

No mês de abril do ano passado (I say last year), entre os muitos cursos realizados pela Universidade Federal de Santa Catarina, cognominada UFSC, um deles foi de Sociologia Rural e um outro de Teoria da Informação.

Um amigo (que choroso veio ao meu encontro reclamar), participante dos ditos cursos, há duas semanas se dirigiu ao campus universitário na tentativa de descolar os certificados de frequência (que servem de títulos para currículos, essas coisas). E ficou na tentativa. Isso mesmo: passados 19 meses e os certificados de frequencia "ainda não estão prontos".

Motivo alegado: falta de gente para fazer os certificados...

Sem legenda. Escolham... sua legenda particular. Foto Paulo Dutra, comme d'habitude.

A cidade impede que se vá ao centro ao encontro da leitura diária

Florianópolis, realmente, é uma cidade excessivamente centralizada. Mais que mania, my God. Então não se percebe que a cidade está se desenvolvendo?

Se undergroundiando? Voando? se esparrrramando? Que a vida não mais se resume ao centrinho de sempre? Que as reentrancias e saliências estão mais ouriçadas do que nunca? Pois é, pois é.

Entre outras mil coisas que não se encontra pelos arredores, pelos já muitos bairros que compõem a encantada e decantada ilha de Santa Catarina, as bancas de revista são das que mais fazem ualta (ao menos prá mim, rato de banca que sou).

Na Praça XV e arredores, tem umas vinte – um paradoxo. A Agronômica, Trindade, outros e outros bairros e distritos e sub-distritos, estão a merecer uma atenção do monopólio que explora o comércio de jornais e revistas florianopolitano, ou de algum possível concorrente. Que venham pois, para os bairros, e sejam benvindos. Wellcome. ...

Veloz e louca aldeia

Raul Caldas Fº

Era um jovem igual a tantos outros que passam por aí de motocicleta, cabelos negros soltos ao vento, montado na máquina como um cavaleiro medieval em busca de aventuras. Muitas vezes passou pela minha rua e o ronrosnar estrindente já anunciava, ao longe, a sua presença veloz. Meu filho, Ricardo, de três anos e meio, quando via, dizia: – "Lá vem o meu amigo".

E cumprimentava-o com um "oi", que era respondido com um sorriso altivo. As jovens das redondezas também o saudavam, quando ele surgia. Andar de motoca era a sua forma de reaeização e de contestação ao mundo vigente. Seu nome era Mário. Era, porque, no último fim de semana, ele e sua motoca deixaram de existir. Tinha apenas 16 anos e foi mais uma vítima desta nossa desenfreada época. O que justificará este tipo de heroísmo-sacrifício?

*

Vivemos na era da velocidade. A velocidade das transformações e das violentações. O que acontece lá, já é notícia cá. A aldeia de infinitas aldeias/cadeias/candeias. O mundo resolvido num já. O mundo fechado num só bloco. A Aldeia. Inversa pirâmide, glóbulica, desprovida de emoções, deslumbrada, empolgada, assustada, com a técnica – étnica? – amor a mil, a 2 mil, a 2 mil e 1, ações/violentações / transformações, a telegrafia, a telefonia, a televisia, a tudofonia, a nadafasia. Sabe-se de tudo, quase imediatamente, mas até que ponto uma revolta estudantil em Nova Orleãs, ou a matança no Oriente Médio, ou nos mil vietnans que existem por aí, nos atingem, ou nos comovem diretamente (E vice-versa). Mundo da pressa e da superficialidade. A era da imagem, do som dos novos veículos de comunicação, mas com mensagens ainda folhetinescas. A velocidade do saber e do nada aprender. O mundo querendo ser mais veloz do que o próprio tempo.

*

PERDURANTES IMAGENS – Assistindo velhos filmes, na televisão, alguns feitos antes do meu nascimento, onde atores então jovens (belas atrizes e radiosos galãs), hoje já são anciãos, ou já sumiram do mundo, constato: Como anda de pressa este tempo!

*

IMAGENS DA GUERRA – Na foto acima: Sadat e um auxiliar aparecem sorrindo, comentando, provavelmente, o êxito de alguma batalha.

Na fota de baixo: Um soldado egípcio, agonizando sob os destroços de um tanque, pede auxílio a um israelense.

*

COTIDIANO – O sujeito acordou-se às 6,30, levantou-se, preparou-se, alimentou-se e saiu de casa às 8 horas. Às 10,30 ele estava num banco de jardim, com ar amorfo e perdido, já vencido pelo dia.

*

NO ELEVADOR – Em meio a faces anônimas, torno-me também um anônimo.

*

NUM BAR – I – Disse um
– Hoje tá bom pra beber.
Respondeu o outro:
– O "hoje" sempre é bom pra beber. O amanhã é que não é.

*

II – Conselho de um tomador de caipirinha: "Se o dia estiver muito quente, para uma caipira, peça um vento sul.

*

NARCIZANDO–SE – A linda jovem gazelamente vem pela rua principal, espelha-se numa vitrine e seus passos adquirem uma altivez de deusa.

*

GIRAMOR – A moça, com quem você já partilhou de intimidades, passa por voce na rua e finge que não lhe vê!

*

PRENÚNCIO – As primeiras trombetas de carrinhos de sorvete começam a soar. Mau sinal!

Cinema

Darci Costa

CASSY JONES, O MAGNÍFICO SEDUTOR – comédia nacional com perspectivas, principalmente, por ser dirigida por L.S. Person, Luiz S. Person, de prestígio confirmado com um expressivo filme nacional fora da rotina: **O Caso dos Irmãos Naves.** Participam **Paulo José, Sandra Brea, Sonia Clara e Glauce Rocha.** O filme revela uma forte influência da comédia americana. Eastmancolor. **Cine São José: 3-7,45-9,45 horas.**

O ROUBO DAS JÓIAS SAGRADAS (Vatican Story) Ao que parece, mais um filme no rastro deixado pelo clássico **O Segredo das Jóias** (The Asphalt Jungle) que iniciou o ciclo antes de **Ri Fi Fi,** de Jules Dassi. Feito na Europa, traz o veterano **Walter Pidgeon** a frente do elenco, seguido de **Ira Furstenberg, Klaus Kinskie e Marino Masé.** Não se conhece o diretor **Emilio Miraglia.** Cine Ritz: 5-7,45-9,45 horas.

DE OLHO NA ESPOSA (Follow Me) Comédia dirigida pelo inglês Carol Reed, que já teve melhores dias, nos tempos de **O Terceiro Homem, O Ídolo Caído, O Paria das Ilhas** Um homem casado contrata um detetive para seguir a esposa. Triângulo formado por **Mia Farrow, Michael Jayston e Topol,** o ator de **Um Violinista no Telhado. Cine Coral: 3-8-10 horas.**

O Roubo das Jóias Sagradas, de **Emílio Miraglia**

MELINDA c/ Calvin Lockhart e Rosalind Cash – Technicolor.

DOCES CONFISSÕES c/ Philip Noiret e Caroline Cellier. **Cine Roxy: 2 e 8 horas.**

COM A CAMA NA CABEÇA, comédia nacional de Mozael Silveira. **Cine Jalisco: 8 horas.**

TERRA SELVAGEM, c/ George C. Scott e Barry Sullivan.

ACORRENTADAS AO PASSADO, c/ Kate Jackson – Technicolor. **Cine Glória: 4 e 8 horas.**

A PONTE DO RIO KWAI, c/ William Holden e Alec Guinees. **Cine Rajá: 8 horas.**

QUE ASSIM SEJA... TRINITY, c/ Bud Spencer e Jack Palance. **Cine São Luiz: 8 horas.**

TV

TV CULTURA–CANAL 6
12:30 – O Homem de Virgínia; 13:50 – James West; 14:45 – Jonny Quest; 15:15 – Cine Matiné; 17:10 – Viagem ao fundo do Mar; 18:00 – Aventuras de Jerônimo; 18:35 – Rosa dos Ventos; 19:20 – Bola em Jogo; 19:30 – Rede Nacional de Notícias; 19:55 – Tom e Jerry; 20:05 – Mulheres de Areia; 21:00 – A Grande Noite; 22:30 – Felonny Squad; 23:00 – Cine Espetacular; 01:00 – Alma de Aço.

TV COLIGADAS–CANAL 3
12:50 – Confronto; 13:00 – Papa-Léguas; 13:30 – Festival de Desenhos; 14:00 – Tunel do Tempo; 15:00 – Amaral Neto; 15:30 – Mundo Submarino; 16:30 – J. Ringo; 17:00 – Globo Fantástico; 18:00 – Disneylândia; 19:00 – Carinhoso; 19:55 – Tele Jornal M. Hering; 20:20 – O Semideus; 21:10 – Os Audaciosos; 22:40 – Grande Cinema; 24:00 – Sessão Coruja.

Horóscopo

Omar Cardoso

ÁRIES – Controle-se neste dia para não causar brigas e outras coisas que possam tirar sua tranqilidade e prejudicá-lo em todos os sentidos. Fase e dia propícios para progredir mentalmente. Cuide da saúde. Neutro ao amor.

TOURO – Dia em que deverá trabalhar de acordo com seu estado físico. Portanto, não esforçar-se demais, pois poderia prejudicar sua saúde. Excelente fluxo ao amor e para conclusão de negócios. Pode viajar.

GÊMEOS – Dia em que sua personalidade estará exaltada, o que muito deverá contribuir para seu sucesso geral. Contudo a precipitação e a inconstância, poderão prejudicá-lo, evite portanto. Excelente ao amor e às viagens.

CÂNCER – Trabalhe com afinco e perseverança, pois o que está pretendendo realizar não é tão fácil e de modo rápido como pensa. Controle suas finanças e organize-se mais profissionalmente. Ótimo ao amor e favorável às viagens e à loteria.

LEÃO – Busque sua paz espiritual fazendo boas ações e contatos com crianças e religiosos. Não seja demasiadamente orgulhoso. Terá sucesso na agricultura e na conpra e venda de gados, cavalos. etc. Algumas dificuldades no lar.

VIRGEM – Procure não tomar medidas precipitadas que possam prejudicar a si e aos demais. confie mais em si e não se deixe levar por falatórios maldosos. Sucesso nas novas amizades em viagens, diversões e no amor, sobretudo.

LIBRA – Não desanime quanto aos negócios que não deram certo, pois novas e magníficas oportunidades se apresentarão nestes próximos dias de influência astral. O sucesso profissional, amoroso, em viagens e diversões será evidente.

ESCORPIÃO – Não saia da rotina e não precipite os acontecimentos. Tenha senso prático, principalmente se ainda não aniversariou. Por outro lado, será feliz nos contatos pessoais e sociais e obterá muito exito nas viagens e no amor.

SAGITÁRIO – Tome muito cuidado ao tratar com desconhecidos ou com pessos que não merecem a confiança alheia. Cuide da saúde, da reputação, do setor profissional e financeiro e procure conservar suas boas qualidades. Neutro ao amor.

CAPRICÓRNIO – Dia em que receberá benefícios de amigos, parentes e superiores do campo profissional, em qualquer caso de dificuldade que surgir. As novas amizades estão favorecidas, bem como as diversões, passeios e o amor. Pode viajar.

AQUÁRIO – Domine seu hábito de criticar sem oferecer algo de positivo. Por outro lado, o dia favorecerá suas novas idéias, invenções, o setor profissional e financeiro e seus contatos sociais e pessoais. Ótimo para viajar e amar.

PEIXES – Excelente melhora no estado físico e mental far-se-á sentir hoje, bem como as chances de progredir profissional e materialmente. Contudo, não seja precipitado e não desanime diante das dificuldades. Bom ao amor e à loteria.

Bidú

Cebolinha

Acervo: Biblioteca Pública SC - Hemeroteca Digital Catarinense

Zury Machado

O charme de Vânia Carriço de Oliveira estará fazendo seu "debut" hoje, na festa do Copacabana Palace.

Beatriz de Souza, uma das bonitas catarinenses que estará hoje fazendo seu "debut" na festa organizada pelo jornalista Barão Siqueira Jr.

CASAL MEYER

Maria Oliveira Mário Meyer preocupados com a decoração de sua residência ,pouco tem aparecido com reuniões sociais. A casa colonial da rua Esteves Junior do casal Meyer tem sido bastante elogiada.

CHAVON

Dona Zilda proprietária da Chavon Bouti que ,está chegando do Rio com os últimos lançamentos da moda jo em para as festas de fim de ano que vem se aproximando.

CHEGANDO

Já está de volta de sua viagem de núpcias, o jovem casal Sonia Regina e Zoroaldo Mência. O casal foi homenageado com um jantar na residência do sr. e sra. Waldemar Costa.

DORIS

Fomos informados que a linda Dóris Elias será uma das debutantes na noite de sábado próximo, no Country Club.

TABAJARA

A elegante sra. Ina Hering, será patronesse da noite de gala dia 14 próximo, no Tabajara Tênis Clube, quando será atração além das debutantes, o ator da novela Carinhoso, Fúlvio Stefanini.

D. ELIANA

Na última semana o jornalista José Rodol pho Câmara em sua coluna na revista Fatos e Fotos, fez comentários elogiosos à elegante sra. Eliana Cabral Cherem que deu presença em uma festa de gala em Belém do Pará.

BESC

Acabo de ser informado que a Besc Turismo está com a programação organizada para mais uma viagem a Disneylândia.

DR. HERCÍLIO

Na última semana estev em Lages, onde assistiu interessante corrida no Jóquei Clube naquela cidade, o elegante Dr. Hercílio Luz Colaço.

DESFILE

A sra. Edy Caminha ontem, às 17 horas em sua residência, promoveu desfile de modas de sua boutique com chá em favor da Serte. A coleção primavera verão da nova boutique nada deixou a desejar ao fino gosto das senhoras elegantes da Ilha.

ANIVERSÁRIO

Esteve de aniversário na última semana o conceituado médico do Hospital Arquidiocesano Cônsul Carlos Renaux em Brusque, Dr. Márcio Clóvis Schaefer.

DECORAÇÃO

O casal Terezinha e José Amorim está de parabéns pela decoração de seu novo apartamento no edifício "A Coelho", mais um trabalho sob a responsabilidade de "Flora Decoração".

EXPOSIÇÃO

Gelcy Coelho ,um jovem que está explodindo na arte catarinense, numa promoção de Emedaux, hoje abre exposição de seus belíssimos trabalhos ,na loja de vendas da Emedaux, à rua Deodoro. 13.

SAÚDE

O Departamento Autônomo de Saúde Pública instalará modernos consultórios de Odontologia nos Centros de Saúde de Joinville, Itajaí e Criciúma, dentro do programa de reequipamento das unidades sanitárias vinculadas ao Departamento.

CONFERÊNCIA

O Secretário Prisco Paraíso, da Saúde, irá dia 17 a Jaraguá do Sul para proferir conferência durante a Semana da Saúde promovida pela Comissão Municipal de Saúde.

O titular da Saúde falará sobre "A Participação das Comunidades nos Programas Integrados de Saúde".

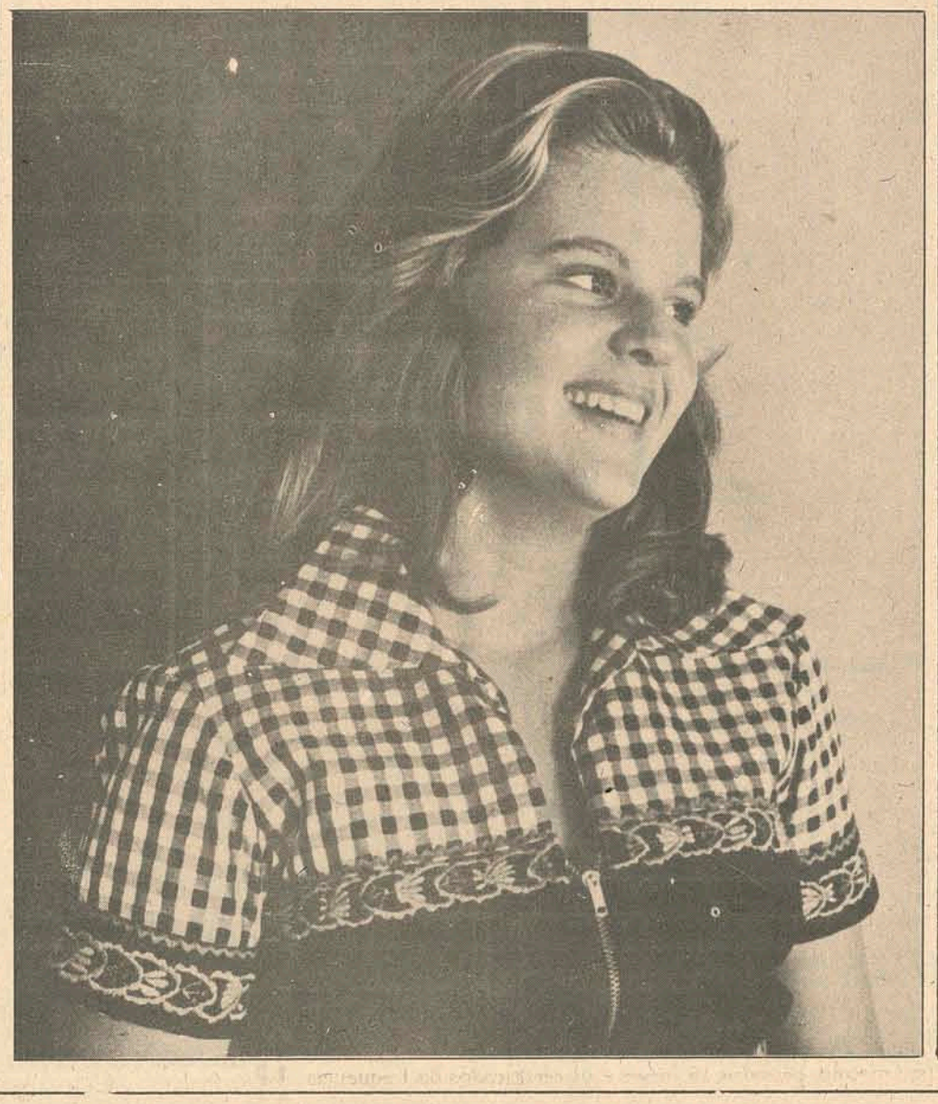

A bonita Tereza Faria, uma das debutantes de hoje no Golden Room do Copacabana Palace Hotel.

KONDER REIS

O General Oscar Luiz da Silva, Comandante do III Exército, enviou mensagem de congratulações ao Senador Antônio Carlos Konder Reis, pela sua investidura na vice-presidência do Senador Federal. Assim como o General, que não pode comparecer às homenagens tributadas ao político catarinense, por estar presidindo exercícios militares de seu comando, os Governadores Euclides Triches e Emílio Gomes, do Rio Grande do Sul e do Paraná, também telegrafaram ao Senador, cumprimentando-o lamentando não poderem estar presentes a recente homenagem que lhe foi prestada no Clube Doze de Agosto.

SOLENIDADES

Marcadas para hoje e amanhã, as solenidades de inauguração da sede da Associação Nacional dos Veteranos da FEB – Seção de Brusque. A informação foi prestada pelo Secretário do Governo, Orlando Bértoli, portador dos agradecimentos da entidade ao Governador Colombo Salles.

PRESIDÊNCIA

Lelia e José Arthur d'Acampora, andam às voltas com a construção de sua residência de veraneio na praia de São Miguel.

NO COPA

Logo mais, no Golden Room do Copacabana Palace, acontecerá a tão comentada noite do baile internacional, promoção beneficiente organizado pelo jornalista Barão José de Siqueira Jr. Os jornalistas Isac, do Pará, Lúcio, de Recife, Wilson Frade, de Minas, Hélio Doria, do Espírito Santo, Tavares de Miranda, de São Paulo e este colunista, levaram lindas jovens, para seu "debut" no Golden Room do Copa.

CINEMA PARA HOJE

EXIBIDORA CENTROSUL LTDA

CINE SÃO JOSÉ - 3 - 7,45 - 9,45 H

CINE RITZ - 5 - 7.45 - 9.45 H

CINE CORAL - 3 - 7,45 - 10 H

CINE JALISCO - 8 H

GLÓRIA 4 - 8H PROGRAMA DUPLO

1º FILME

2º FILME

ROXY PROGRAMA DUPLO

2 - 8 H

1º FILME

2º FILME

CORAL 2ª FEIRA

MATADOURO CINCO

"SLAUGHTERHOUSE-FIVE"

MICHAEL SACKS · RON LEIBMAN · VALERIE PERRINE

TECHNICOLOR

RITZ

A PARTIR DE DOMINGO

Acervo: Biblioteca Pública SC - Hemeroteca Digital Catarinense

florisa

DEPARTAMENTO DE VEÍCULOS USADOS
Rua Santos Saraiva, Fones: 63-45,63-51 e 64-51
COMPRA-VENDE-TROCA-FINANCIA
VEÍCULOS SELECIONADOS, REVISADOS E EQUIPADOS.

LTD Landau, vermelho	1969
Galaxie 500, mecânico, turquesa real	1972
Corcel GT, branco e preto	1970
Corcel GT, cinza e preto	1969
Corcel cupê, branco	1972
Corcel cupê, vermelho	1971
Corcel cupê, branco	1971
Corcel cupê, azul diplomata	1970
Corcel cupê, branco	1970
Corcel sedan, amarelo pop	1972
Corcel sedan, vermelho	1971
Corcel sedan, pérola	1970
Corcel sedan, azul claro	1970
Corcel sedan, marron	1970
Opala sedan, branco	1972
Opala sedan, branco	1971
Volks sedan, bege	1972
Volks sedan, vermelho	1971
Volks sedan, amarelo colonial	1971
Volks sedan, branco	1968
Volks sedan, verde caribe	1968
Volks sedan, grenat	1963
TC, vermelho montana	1970
Kombi, bege claro	1969
DKW Vemag, gelo	1965
DKW Vemag, gelo	1960
Rural, azul c/branco	1972
Rural, verde c/branco	1971
Aero Willys, amarelo claro	1965
Jeep CJ-5 4x4, c/capota, azul escuro	1965
F-100 Pick up, marron	1965
F-350 marfim c/verde	1964
F-350 verde icaraí	1970
F-600 verde, caçamba	1962

GATÃO AUTOMOVEIS

Francisco Tolentino, 13 – Fone 29-80

Volks 1.500 Ocre Marajó "OK"	74
Volks 1.500 Branco Lotus "OK"	74
Kombi STD. Azul Caiçara "OK"	74
Corcel Cupê STD. Turqueza Royal	71
Variant Azul Diamante	71

EM FLORIANÓPOLIS ALUGUE UM CARRO NOVO E DIRIJA-O VOCE MESMO

AUTO LOCADORA COELHO
RUA FELIPE SCHMIDT, 83
FONES: 2777 OU 2765

Amauri VOLKSWAGEN

COMÉRCIO DE AUTOMÓVEIS

MAVERICK – Super – Cinza Prata Met.	1974
MAVERICK – Super Luxo – Azul Real Met.	1974
MAVERICK – Super – Vermelho Cadmium	1974
CORCEL CUPÊ Luxo – Azul Real Met.	1974
CORCEL CUPÊ Luxo – Branco Nevasca	1972
CORCEL CUPÊ Std – Lilaz Met	1972
CORCEL CUPÊ Luxo – Branco Alpino	1971
CORCEL CUPÊ Std – Azul Claro	1969
BELINA – Amarelo Pop	1972
CHEVETE – Azul Profundo	1974
CHEVETTE – Amarelo Cajú	1974
CHEVETTE – Verde Ultra	1974
CHEVETTE – Amarelo Cajú	1974
OPALA CUPÊ Especial – Verde Folha Met.	1974
OPALA4 portas – MarromTrop. Met.	1972
OPALA 4 portas – Cinza Prata Met.	1971
OPALA 4 portas – Verde	1971
CAMINHÃO C-60 – 5 marchas – Verm. Vinho	1974

POSSUÍMOS CARROS ZERO QUILÔMETRO DE QUALQUER MARCA
R. Gal. Gaspar Dutra, 90 – Estreito
Fones: 6632 e 6359
Florianópolis.

C. RAMOS S.A.

COMÉRCIO E AGÊNCIAS
VEICULOS NOVOS
Possuímos toda linha VW nas diversas cores 74
REVENDEDORES AUTORIZADOS VOLKSWAGEN
R. João Pinto no. 9 – Rua Cel. Pedro Demoro no. 1466
Fone 3641 – Fpolis – 6381 – Estreito.
VEÍCULOS USADOS

TL azul diamante	1970
Kombi azul diamante	1960
TL verde iguaçu	1971
SP 2 verde Hippie	1973

FINANCIAMOS SEU VEÍCULO ATÉ 40 MESES

DOCUMENTO EXTRAVIADO

Foi perdido o Certificado de Propriedade do veículo marca Volkswagen, ano 1968, motor BF-217.634, Chassis B-8.548.501,

SIGA ESTA SETA. VOCÊ VAI ENCONTRAR O MELHOR FINANCIAMENTO E A MELHOR GARANTIA.

VEÍCULOS USADOS DE QUALIDADE

Departamento de Veículos Usados do seu Concessionário de Qualidade CHEVROLET

HOEPCKE VEICULOS S/A

RUA CONSELHEIRO MAFRA, 28
FONE 31-17

OPALA CUPE – Violeta Metálico	73
OPALA 4 PORTAS – Azul Le Mans	71
CORCEL GT – Vermelho c/vinil	72
CORCEL Luxo – Amarelo c/vinil	71
CORCE Luxo – Branco c/vinil	69
VOLKS 1500 – Branco	71
VOLKS 1300 – Branco	71/72
VOLKS 1300 – Verde	69

JENDIROBA AUTOMÓVEIS LTDA.

R. Saldanha Marinho Esq. de João Pinto
FONES: 4673 – 2952

OPALA VÁRIAS CORES MODELO	1974
OPALA VÁRIAS CORES OK	1973
DODGE 1.800 MODELO	1974
VOLKS 1.500	1972
TL 1.600	1972
OPALA	1971
CORCEL	1971
VARIANT	1971
VOLKS	1967

LANCHAS DE FIBRA DE VIDRO VÁRIOS MODELOS

NÃO FECHAMOS PARA ALMOÇO
COMÉRCIO DE AUTOMÓVEIS, BARCOS
Financiamentos até 36 meses

Em Criciúma, alugue um carro novo e dirija-o você mesmo.

LOCADORA DE AUTOMÓVEIS JAÇANAN

VW 1500, VW TL, CORCEL, OPALA CUPÊ e DODGE 1800.
Rua Anita Garibaldi, 181-s/204 Edf. Cavaler.

EM CRICIUMA ABASTEÇA

NO PÔSTO PETROBRÁS de IRMÃOS BONGIOLO LTDA.

O nosso objetivo é fazer amigos, por isso servimos bem.
Rua Des. Pedro Silva, s/no. (Perto do Comerciário E. Clube).

JUNIOR CABELEREIROS

SENHORAS E CAVALHEIROS
Profissionais competentes trabalhando por sua beleza.
Rua: Coronel Colaço 62 – Tubarão.

SERVIÇOS DE ESCAVAÇÕES COM RETRO ESCAVADEIRA

Tratar, como Sr. PAULO
Rua Na. Sa. do Rosário, 800. No Estreito.

SINDICATO DOS EMPREGADOS EM EMPRESAS DE RADIODIFUSÃO E TELEVISÃO DO ESTADO DE SANTA CATARINA.
ASSEMBLÉIA GERAL EXTRAORDINÁRIA
EDITAL DE CONVOCAÇÃO

A Diretoria do Sindicato dos Empregados em Empresas de Radiodifusão e Televisão do Estado de Santa Catarina, pelo presente, CONVOCA todos os associados para a Assembléia Geral Extraordinária, a realizar-se no dia 15 (quinze) de novembro, às 19,00 (dezenove) horas, em primeira convocação, e, não havendo número legal, às 19,30 (dezenove e trinta) horas, em segunda convocação com qualquer número de associados, na sede da entidade, à Rua Deodoro,22 – 4o. andar – sala 41 (Edifício Dahil), a fim de discutirem e deliberarem sobre a seguinte

ORDEM DO DIA

a) Conveniência ou não de instauração de dissídio coletivo e a concessão de poderes à Diretoria do Sindicato, os mais plenos, para disto tratar, inclusive de firmar acordos;

b) Em caso positivo, o item anterior, fixação das reivindicações e bases para o pedido amigável;

c) Autorização de desconto em favor do Sindicato.

Florianópolis, 7 de novembro de 1973.

OSMAR AIRES TEIXEIRA
Presidente

CARTEIRA EXTRAVIADA

Foi extraviada a Carteira Nacional de Habilitação, categoria profissional, pertencente ao Sr. Humberto Hobold.
Tubarão, 7 de novembro de 1973.

Documento Extraviado

Foi extraviada a carteira Nacional de Habilitação, categoria amador, pertencente ao Sr. Ronaldo Faustino da Silva.
Florianópolis, 08 de novembro de 1973.

CARTEIRA EXTRAVIADA

Foi extraviada a Carteira Nacional de Habilitação, categoria

CURSO DE FÉRIAS

PROGRAMAÇÃO DE COMPUTADORES
INÍCIO: 3/12/73
TÉRMINO: 28/2/74
HORÁRIO: TERÇAS E QUINTAS
TURMA MATUTINA: 8,30 às 11,30
TURMA NOTURNA: 19,00 às 22,00
VAGAS LIMITADAS
COLOCAÇÃO PARA OS MELHORES CLASSIFICADOS
INSCRIÇÕES: PRAÇA XV No. 21 – 5o. andar – conjunto 504 (Edf. João Moritz).

ServoData
PROCESSAMENTO DE DADOS LTDA.

MUDANÇAS SANTOS LTDA.

MUDANÇAS EM GERAL, MONTAGEM DESMONTAGEM E ENCAIXOTAMENTO, COM PESSOAL ESPECIALIZADO.
Rua Fernando Machado,22
Fone 33-28 chamar APLASCO – Florianópolis.

EMPRESA AREIAS BIGUAÇÚ LTDA.

Estrada Tres Riachos - Biguaçú

Possue para pronta entrega, MEIA AREIA PARA TRAÇO e AREIA PARA REBOCO.
Informações à rua Padre Roma, 17.

OPORTUNIDADE UNICA

Estamos admitindo pessoas de ambos os sexos para trabalhar
OFERECEMOS:
- Ótima remuneração mensal
- Horário de trabalho a escolha do candidato
- Ótimo ambiente

EXIGIMOS:
- Maior idade
- Ótima apresentação
- Curso mínimo ginasial ou equivalente
- Quitação com o serviço militar
- Carteira profissional
- Duas fotografias 3 x 4

Os candidatos devem comparecer aos nossos escritórios a Rua Jerônimo Coelho, 14 - 4o andar, conjuntos 403–404–405 - Edifício CEISA - Centro - Florianópolis - Sta. Catarina.

TELEFONE

Compra-se ou Aluga-se Telefone no Estreito, interessados fa vor telefonar para 29-85.

Dr. SAULO CAIRES BERBER

CLÍNICA NEUROLÓGICA
Adultos e Crianças
(DOENÇAS DO SISTEMA NERVOSO)

Cefaléias – Epilepsia – Deficiência Mental
Consultas no período da tarde
Consultório: Rua Deodoro, 15 – s/202 – fone 4138 – Florianópolis.

DERMATOLOGISTA

Dra. Maria Carmem de S. Santos Berber
Doenças na pele, couro cabeludo e unhas
Limpeza de pele, depilação
Consultas no período da tarde
Consultório: Rua Deodoro, 15 – s/202 - Fone 4138 – Florianópolis

UNIÃO TURISMO HOTEL

Proporciona todo conforto, com 40 aptos. dotados de ar condicionado, geladeira, música ambiente e telefone. Conta com estacionamento próprio e televisão a cores na sala de estar.
Rua Cons. João Zanette, 47 – CRICIÚMA – SC.

AGRADECIMENTO E CONVITE PARA MISSA

Berenice e Achylles Santos, Regina e José Vieira, agradecem a todos que os confortaram no doloroso transe, e convidam para a Missa dia 12 às 19 horas na Capela do Colégio Catarinense.

AGRADECIMENTO E CONVITE PARA MISSA

Walkyria e Waldir Miranda Santos, tão tristes como ficam os pais que perdem o filho amado, agradecem a todos os amigos que os confortaram e impossibilitados de citar a todos, destacam dois nomes: Drs. Luis Fernando Di Vicenzi e Noberto Ferreira (Baurú). Comunicam que pedirão que seja rezada, por alma do seu querido JULIO CESAR, Missa no dia 12 às 19

CHEGOU A REVISTA DA NOVA MULHER BRASILEIRA

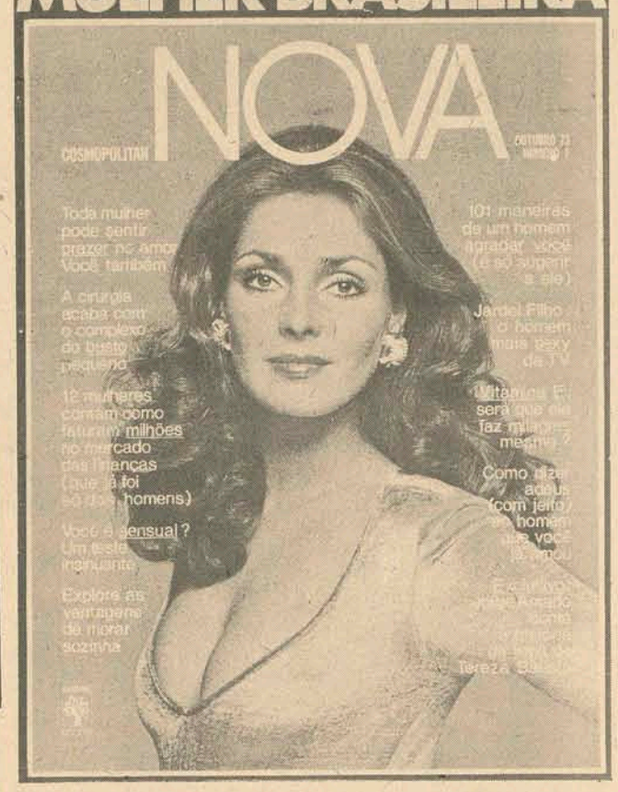

MEDICOS

Dr. FELIPE FELICIO
PROCTOLOGIA
Estágio de 3 anos no Hospital de Ipanema da Guanabara

Dr. OTHMAR BAUER
PNEUMOLOGIA

Consultório: Rua Felipe Schmidt, 27
7o. andar – sala 714.
Hora marcada no local das 14,30 às 18,30 horas.

CASA DESOCUPADA NO ASFALTO

Vendemos c/apenas 13.000,00 de entrada saldo financiado, uma casa c/3 quartos, sala-copa, cozinha, banheiro, abrigo p/ carro, entre Estreito e Barreiros.
EXCELENTE NEGÓCIO URGENTÍSSIMO.
Tr. Rua João Pinto, 21 conj. 9 – 3o. and. Plantão até 18 horas.

OTIMA OPORTUNIDADE

Vende-se um apartamento no Edifício "Camarus" – Frente para a Av. Beira Mar Norte, recentemente entregue pela firma Ceisa; finíssimo acabamento; área de 134m2 – Tratar *diretamente* com o proprietário – Tenente Getúlio.
Das 09,00 horas as 12,00 horas – Base Aérea – das 17,00 horas às 18,00 horas na Rua Trajano, 45, ou fone 2821.

IMOBILIARIA SERMAFEC LTDA

Rua: Cel. Pedro Demoro, 1966 – 3o. Andar – Conjunto 6
Fone: 6422 – EStreito – Florianópolis – Sta. Catarina.

VOCÊ – que deseja registrar sua firma...
VOCÊ – que tem uma casa para alugar...
VOCÊ – que tem uma casa para vender...
VOCÊ – que tem terreno e deseja construir...
VOCÊ – que necessita Orçamentos para construções...
VOCÊ – que necessita Orçamentos para reformas...
VOCÊ – que necessita de administração do seu imovel...
VOCÊ – que necessita fazer contratos de locação...
VOCÊ – que tem Imposto de Renda a declarar...
(INFORMAÇÕES GRATUITAS)
PROCURE NOSSO ESCRITÓRIO QUE LHE DARÁ TODA A ASSISTÊNCIA JURÍDICA COMPLETA.

VENDE-SE OU ALUGA-SE GALPÃO

Vende-se ou aluga-se um galpão de alvenaria com piso de cimento com área de 1.000m2 e páteo de 500m2, situado à rua João Gaya, 89 em Itajaí, próximo ao centro. Vende-se à vista ou financia-se em até 30 meses.
Tratar no endereço acima em Itajaí ou com sr. Osvaldo neste jornal.

ALUGA-SE

Alugam-se apartamento, salas e Kitnetes.
Tratar à Rua Saldanha Marinho 2 – conj. 201.

ALUGAM-SE APARTAMENTOS CENTRO FELIPE SCHMIDT COM 3, 2, 1 QUARTOS E DEMAIS DEPENDENCIAS

TRATAR:
RUA FELIPE SCHMIDT - 83
FONES: 2777 ou 2765

Acervo: Biblioteca Pública SC - Hemeroteca Digital Catarinense

florisa

DEPARTAMENTO DE VEÍCULOS USADOS
Rua Santos Saraiva, Fones: 63-45,63-51 e 64-51
COMPRA-VENDE-TROCA-FINANCIA
VEÍCULOS SELECIONADOS, REVISADOS E EQUIPADOS.

LTD Landau, vermelho	1969
Galaxie 500, mecânico, turquesa real	1972
Corcel GT, branco e preto	1970
Corcel GT, cinza e preto	1969
Corcel cupê, branco	1972
Corcel cupê, vermelho	1971
Corcel cupê, branco	1971
Corcel cupê, azul diplomata	1970
Corcel cupê, branco	1970
Corcel sedan, amarelo pop	1972
Corcel sedan, vermelho	1971
Corcel sedan, pérola	1970
Corcel sedan, azul claro	1970
Corcel sedan, marron	1970
Opala sedan, branco	1972
Opala sedan, branco	1971
Volks sedan, bege	1972
Volks sedan, vermelho	1971
Volks sedan, amarelo colonial	1971
Volks sedan, branco	1968
Volks sedan, verde caribe	1968
Volks sedan, grenat	1963
TC, vermelho montana	1970
Kombi, bege claro	1969
DKW Vemag, gelo	1965
DKW Vemag, gelo	1960
Rural, azul c/branco	1972
Rural, verde c/branco	1971
Aero Willys, amarelo claro	1965
Jeep CJ-5 4x4, c/capota, azul escuro	1965
F-100 Pick up, marron	1965
F-350 marfim c/verde	1964
F-350 verde icaraí	1970
F-600 verde, caçamba	1962

GATÃO AUTOMOVEIS

Francisco Tolentino, 13 – Fone 29-80

Volks 1.500 Ocre Marajó "OK"	74
Volks 1.500 Branco Lotus "OK"	74
Kombi STD. Azul Caiçara "OK"	74
Corcel Cupê STD. Turqueza Royal	71
Variant Azul Diamante	71

EM FLORIANÓPOLIS ALUGUE UM CARRO NOVO E DIRIJA-O VOCE MESMO

AUTO LOCADORA COELHO

RUA FELIPE SCHMIDT, 83

FONES: 2777 OU 2765

Amauri VOLKSWAGEN

COMÉRCIO DE AUTOMÓVEIS

MAVERICK – Super – Cinza Prata Met.	1974
MAVERICK – Super Luxo – Azul Real Met.	1974
MAVERICK – Super – Vermelho Cadmium	1974
CORCEL CUPÊ Luxo – Azul Real Met.	1974
CORCEL CUPÊ Luxo – Branco Nevasca	1972
CORCEL CUPÊ Std – Lilaz Met	1972
CORCEL CUPÊ Luxo – Branco Alpino	1971
CORCEL CUPÊ Std – Azul Claro	1969
BELINA – Amarelo Pop	1972
CHEVETE – Azul Profundo	1974
CHEVETTE – Amarelo Cajú	1974
CHEVETTE – Verde Ultra	1974
CHEVETTE – Amarelo Cajú	1974
OPALA CUPÊ Especial – Verde Folha Met.	1974
OPALA4 portas – MarromTrop. Met.	1972
OPALA 4 portas – Cinza Prata Met.	1971
OPALA 4 portas – Verde	1971
CAMINHÃO C-60 – 5 marchas – Verm. Vinho	1974

POSSUÍMOS CARROS ZERO QUILÔMETRO DE QUALQUER MARCA
R. Gal. Gaspar Dutra, 90 – Estreito
Fones: 6632 e 6359
Florianópolis.

C. RAMOS S.A.

COMÉRCIO E AGÊNCIAS

VEICULOS NOVOS

Possuímos toda linha VW nas diversas cores 74

REVENDEDORES AUTORIZADOS VOLKSWAGEN
R. João Pinto no. 9 – Rua Cel. Pedro Demoro no. 1466
Fone 3641 – Fpolis – 6381 – Estreito.

VEÍCULOS USADOS

TL azul diamante	1970
Kombi azul diamante	1960
TL verde iguaçu	1971
SP 2 verde Hippie	1973

FINANCIAMOS SEU VEÍCULO ATÉ 40 MESES

DOCUMENTO EXTRAVIADO

Foi perdido o Certificado de Propriedade do veículo marca Volkswagen, ano 1968, motor BF-217.634, Chassis B-8.548.501, placas AB-3196, cor Verde Caribe, pertecente ao sr. Ernani Camisão Avila.

SIGA ESTA SETA. VOCÊ VAI ENCONTRAR O MELHOR FINANCIAMENTO E A MELHOR GARANTIA.

VEÍCULOS USADOS DE QUALIDADE

Departamento de Veículos Usados do seu Concessionário de Qualidade CHEVROLET

HOEPCKE VEICULOS S/A

RUA CONSELHEIRO MAFRA, 28
FONE 31-17

OPALA CUPE – Violeta Metálico	73
OPALA 4 PORTAS – Azul Le Mans	71
CORCEL GT – Vermelho c/vinil	72
CORCEL Luxo – Amarelo c/vinil	71
CORCE Luxo – Branco c/vinil	69
VOLKS 1500 – Branco	71
VOLKS 1300 – Branco	71/72
VOLKS 1300 – Verde	69

JENDIROBA AUTOMÓVEIS LTDA.

R. Saldanha Marinho Esq. de João Pinto
FONES: 4673 – 2952

OPALA VÁRIAS CORES MODELO	1974
OPALA VÁRIAS CORES OK	1973
DODGE 1.800 MODELO	1974
VOLKS 1.500	1972
TL 1.600	1972
OPALA	1971
CORCEL	1971
VARIANT	1971
VOLKS	1967

LANCHAS DE FIBRA DE VIDRO VÁRIOS MODELOS

NÃO FECHAMOS PARA ALMOÇO
COMÉRCIO DE AUTOMÓVEIS, BARCOS
Financiamentos até 36 meses

Em Criciúma, alugue um carro novo e dirija-o você mesmo.

LOCADORA DE AUTOMÓVEIS JAÇANAN

VW 1500, VW TL, CORCEL, OPALA CUPÊ e DODGE 1800.
Rua Anita Garibaldi, 181-s/204 Edf. Cavaler.

EM CRICIUMA ABASTEÇA

NO PÔSTO PETROBRÁS de IRMÃOS BONGIOLO LTDA.

O nosso objetivo é fazer amigos, por isso servimos bem.
Rua Des. Pedro Silva, s/no. (Perto do Comerciário E. Clube).

JUNIOR CABELEREIROS

SENHORAS E CAVALHEIROS
Profissionais competentes trabalhando por sua beleza.
Rua: Coronel Colaço 62 – Tubarão.

SERVIÇOS DE ESCAVAÇÕES COM RETRO ESCAVADEIRA

Tratar, como Sr. PAULO
Rua Na. Sa. do Rosário, 800. No Estreito.

SINDICATO DOS EMPREGADOS EM EMPRESAS DE RADIODIFUSÃO E TELEVISÃO DO ESTADO DE SANTA CATARINA.

ASSEMBLÉIA GERAL EXTRAORDINÁRIA
EDITAL DE CONVOCAÇÃO

A Diretoria do Sindicato dos Empregados em Empresas de Radiodifusão e Televisão do Estado de Santa Catarina, pelo presente, CONVOCA todos os associados para a Assembléia Geral Extraordinária, a realizar-se no dia 15 (quinze) de novembro, às 19,00 (dezenove) horas, em primeira convocação, e, não havendo número legal, às 19,30 (dezenove e trinta) horas, em segunda convocação com qualquer número de associados, na sede da entidade, à Rua Deodoro,22 – 4o. andar – sala 41 (Edifício Dahil), a fim de discutirem e deliberarem sobre a seguinte

ORDEM DO DIA

a) Conveniência ou não de instauração de dissídio coletivo e a concessão de poderes à Diretoria do Sindicato, os mais plenos, para disto tratar, inclusive de firmar acordos;

b) Em caso positivo, o item anterior, fixação das reivindicações e bases para o pedido amigável;

c) Autorização de desconto em favor do Sindicato.

Florianópolis, 7 de novembro de 1973.

OSMAR AIRES TEIXEIRA
Presidente

CARTEIRA EXTRAVIADA

Foi extraviada a Carteira Nacional de Habilitação, categoria profissional, pertencente ao Sr. Humberto Hobold.
Tubarão, 7 de novembro de 1973.

Documento Extraviado

Foi extraviada a carteira Nacional de Habilitação, categoria amador, pertencente ao Sr. Ronaldo Faustino da Silva.
Florianópolis, 08 de novembro de 1973.

CARTEIRA EXTRAVIADA

Foi extraviada a Carteira Nacional de Habilitação, categoria Amador, pertencente ao sr. Rub[illegible]

CURSO DE FÉRIAS

PROGRAMAÇÃO DE COMPUTADORES
INÍCIO: 3/12/73
TÉRMINO: 28/2/74
HORÁRIO: TERÇAS E QUINTAS
TURMA MATUTINA: 8,30 às 11,30
TURMA NOTURNA: 19,00 às 22,00
VAGAS LIMITADAS
COLOCAÇÃO PARA OS MELHORES CLASSIFICADOS
INSCRIÇÕES: PRAÇA XV No. 21 – 5o. andar – conjunto 504 (Edf. João Moritz).

ServoData
PROCESSAMENTO DE DADOS LTDA.

MUDANÇAS SANTOS LTDA.

MUDANÇAS EM GERAL, MONTAGEM DESMONTAGEM E ENCAIXOTAMENTO, COM PESSOAL ESPECIALIZADO.
Rua Fernando Machado,22
Fone 33-28 chamar APLASCO – Florianópolis.

EMPRESA AREIAS BIGUAÇÚ LTDA.

Estrada Tres Riachos - Biguaçú

Possue para pronta entrega, MEIA AREIA PARA TRAÇO e AREIA PARA REBOCO.
Informações à rua Padre Roma, 17.

OPORTUNIDADE UNICA

Estamos admitindo pessoas de ambos os sexos para trabalhar

OFERECEMOS:
- Ótima remuneração mensal
- Horário de trabalho a escolha do candidato
- Ótimo ambiente

EXIGIMOS:
- Maior idade
- Ótima apresentação
- Curso mínimo ginasial ou equivalente
- Quitação com o serviço militar
- Carteira profissional
- Duas fotografias 3 x 4

Os candidatos devem comparecer aos nossos escritórios a Rua Jerônimo Coelho, 14 - 4o andar, conjuntos 403–404–405 - Edifício CEISA - Centro - Florianópolis - Sta. Catarina.

TELEFONE

Compra-se ou Aluga-se Telefone no Estreito, interessados fa vor telefonar para 29-85.

Dr. SAULO CAIRES BERBER

CLÍNICA NEUROLÓGICA
Adultos e Crianças
(DOENÇAS DO SISTEMA NERVOSO)

Cefaléias – Epilepsia – Deficiência Mental
Consultas no período da tarde
Consultório: Rua Deodoro, 15 – s/202 – fone 4138 – Florianópolis.

DERMATOLOGISTA

Dra. Maria Carmem de S. Santos Berber
Doenças na pele, couro cabeludo e unhas
Limpeza de pele, depilação
Consultas no período da tarde
Consultório: Rua Deodoro, 15 – s/202 - Fone 4138 – Florianópolis

UNIÃO TURISMO HOTEL

Proporciona todo conforto, com 40 aptos. dotados de ar condicionado, geladeira, música ambiente e telefone. Conta com estacionamento próprio e televisão a cores na sala de estar.
Rua Cons. João Zanette, 47 – CRICIÚMA – SC.

AGRADECIMENTO E CONVITE PARA MISSA

Berenice e Achylles Santos, Regina e José Vieira, agradecem a todos que os confortaram no doloroso transe, e convidam para a Missa dia 12 às 19 horas na Capela do Colégio Catarinense.

AGRADECIMENTO E CONVITE PARA MISSA

Walkyria e Waldir Miranda Santos, tão tristes como ficam os pais que perdem o filho amado, agradecem a todos os amigos que os confortaram e impossibilitados de citar a todos, destacam dois nomes: Drs. Luis Fernando Di Vicenzi e Noberto Ferreira (Baurú). Comunicam que pedirão que seja rezada, por alma do seu querido MÁRIO CESAR, Missa no dia 12 às 19 [illegible] Colégio Catarinense.

CHEGOU A REVISTA DA NOVA MULHER BRASILEIRA

MEDICOS

Dr. FELIPE FELICIO
PROCTOLOGIA
Estágio de 3 anos no Hospital de Ipanema da Guanabara

Dr. OTHMAR BAUER
PNEUMOLOGIA

Consultório: Rua Felipe Schmidt, 27
7o. andar – sala 714.
Hora marcada no local das 14,30 às 18,30 horas.

CASA DESOCUPADA NO ASFALTO

Vendemos c/apenas 13.000,00 de entrada saldo financiado, uma casa c/3 quartos, sala-copa, cozinha, banheiro, abrigo p/ carro, entre Estreito e Barreiros. EXCELENTE NEGÓCIO URGENTÍSSIMO.
Tr. Rua João Pinto, 21 conj. 9 – 3o. and. Plantão até 18 horas.

OTIMA OPORTUNIDADE

Vende-se um apartamento no Edifício "Camarus" – Frente para a Av. Beira Mar Norte, recentemente entregue pela firma Ceisa; finíssimo acabamento; área de 134m2 – Tratar *diretamente* com o proprietário – Tenente Getúlio.
Das 09,00 horas as 12,00 horas – Base Aérea – das 17,00 horas às 18,00 horas na Rua Trajano, 45, ou fone 2821.

IMOBILIARIA SERMAFEC LTDA

Rua: Cel. Pedro Demoro, 1966 – 3o. Andar – Conjunto 6
Fone: 6422 – EStreito – Florianópolis – Sta. Catarina.

VOCÊ – que deseja registrar sua firma...
VOCÊ – que tem uma casa para alugar...
VOCÊ – que tem uma casa para vender...
VOCÊ – que tem terreno e deseja construir...
VOCÊ – que necessita Orçamentos para construções...
VOCÊ – que necessita Orçamentos para reformas...
VOCÊ – que necessita de administração do seu imovel...
VOCÊ – que necessita fazer contratos de locação...
VOCÊ – que tem Imposto de Renda a declarar...
(INFORMAÇÕES GRATUITAS)
PROCURE NOSSO ESCRITÓRIO QUE LHE DARÁ TODA A ASSISTÊNCIA JURÍDICA COMPLETA.

VENDE-SE OU ALUGA-SE GALPÃO

Vende-se ou aluga-se um galpão de alvenaria com piso de cimento com área de 1.000m2 e páteo de 500m2, situado à rua João Gaya, 89 em Itajaí, próximo ao centro. Vende-se à vista ou financia-se em até 30 meses.

Tratar no endereço acima em Itajaí ou com sr. Osvaldo neste jornal.

ALUGA-SE

Alugam-se apartamento, salas e Kitnetes.
Tratar à Rua Saldanha Marinho 2 – conj. 201.

ALUGAM-SE APARTAMENTOS CENTRO FELIPE SCHMIDT COM 3, 2, 1 QUARTOS E DEMAIS DEPENDENCIAS

TRATAR:
RUA FELIPE SCHMIDT - 83
FONES: 2777 ou 2765

Acervo: Biblioteca Pública SC - Hemeroteca Digital Catarinense

Espancamento: polícia aguarda testemunhas

Na falta de dois depoimentos, somente segunda ou terça-feira pela manhã é que será concluída a sindicância que está sendo realizada na Delegacia de Costumes, após a denúncia de Arnaldo Ferreira de que seu filho Arnaldo Ferreira Filho, 16 anos, foi espancado por policiais e sofreu fratura de uma das pernas. A informação foi prestada ontem pelo Sr. Clovis Ferrari, sub-diretor das delegacias regionais, que preside a comissão.

Os dois depoimentos restantes são do pai da anunciada vítima, Arnaldo Ferreira, e outra testemunha. Faltam também os laudos dos exames solicitados pelo presidente da comissão, (exames de corpo de delito) para Arnaldo Ferreira Filho e "Hitinho", que deverão ser entregues nas próximas horas pelos médicos.

Em virtude do atraso na conclusão da sindicância pelos motivos já enumerados a nota que vai ser divulgada pela Superintendência da Polícia Civil, deverá também ser distribuída só na próxima semana.

PROMOTOR ESPERA

Falando a respeito do fato, o promotor Nuno de Campos, da Vara de Menores da Comarca de Florianópolis, disse ter tomado conhecimento, através do Sr. Leonel da Faculdade de Direito, onde o pai do menor procurou assistência jurídica. O promotor então encaminhou os menores para exame de corpo de delito, mas que também não havia ainda recebido os resultados.

Frisou, contudo, que caso o assunto seja encaminhado à justiça, não o será pela Vara de Menores, mesmo porque os acusados são maiores, e as vítimas são menores. Pela vara onde exerce a promotoria haveria tramitação se a ocorrência fosse em contrario.

DEPOIMENTOS

Seis pessoas já prestaram depoimento perante a comissão de sindicância, inclusive o menor que afirma haver sofrido espancamento, porém sobre nenhum dos depoimentos o presidente da comissão quis adiantar algo. Peça importante é o depoimento do menor "Hitinho" que permaneceu todo o tempo em companhia de Arnaldo Filho, na delegacia de Costumes, e que contraria formalmente as acusações de seu colega.

Delegacias têm novos titulares

Várias modificações serão feitas nas delegacias que funcionam em Florianópolis. O Sr. Heitor Luiz Sché, que anteriormente já exerceu as funções de delegado em Rio do Sul, posteriormente se afastou e atualmente vem respondendo como titular pela Delegacia de Costumes, vai assumir a Divisão de Polícia Judiciária, órgão subordinado a Superintendência da Polícia Civil. Para sua vaga na Costumes, será nomeado o Sr. Armando Maciel, que já exerceu as funções de delegado adjunto no órgão.

O Sr. Manoel Dias vai assumir a delegacia de polícia do Estreito, enquanto que o Sr. Lênio Fortkamp, vai assumir a regional de Itajaí.

Corpo vai a exame em laboratório

O corpo de Silvio Maestri, exumado na última quinta-feira no cemitério do Itacorobi pelo Instituto Médico Legal não apresentava qualquer sinal de violência. Silvio, que morreu em sua casa momentos após receber a visita de um credor, teve a exumação realizada para constar dos autos do inquérito que se processa na DSP – Delegacia de Segurança Pessoal.

Agora são realizados exames de laboratório também pelo IML, nas vísceras para determinar se alguma substância foi por ele ingerida causando a sua morte. O resultado somente vai ser conhecido na próxima semana.

Detran alerta quem não emplacou

No último dia 31 encerrou-se em todo o Estado o prazo para o emplacamento de veículos com todas as terminações, dentro dos prazos previamente estabelecidos. Agora o Detran, está solicitando aos proprietários que não tenham efetuado o emplacamento por qualquer motivo, ou que tenham apenas recolhido a taxa rodoviária única, trafegando sem placas, para que providenciem a regularização o quanto antes, pois os veículos poderão ser apreendidos a qualquer momento.

Viajante ignora atos criminosos

Nilton de Araújo Pereira, residente em Garopaba, esteve na redação de OE para explicar sua inclusão entre os vigaristas que estavam aplicando golpes, presos em Morro dos Cavalos, rodovia BR–101, na semana passada. Disse Nilton que viajava constantemente e que em Criciúma conheceu umdos vigaristas, mas "não sabia da atividade criminosa dos mesmos", tendo solicitado uma carona até Garopaba. Na viagem, os três perguntaram a ele sobre as possibilidades de negócios em seu município, principalmente com referência ao comércio de carro. Frisou que foi ele próprio quem combinou com seus amigos Pedro e Abilio, para que estes comunicassem a polícia sobre a presença dos vigaristas em Morro dos Cavalos, possibilitando assim a prisão dos mesmos.

Nilton foi liberado horas depois pela polícia, enquanto o trio continua recolhido à cadeia pública em Florianópolis.

Ladrões roubam óculos, sapatos, fios e até vassouras em Itajaí

Itajaí (Sucursal) – Continua a onda de roubos em residências e veículos em Itajaí. Jalí Espíndola residente à rua Uruguai 276 comunicou à polícia que do interior de um caminhão Dodge foram roubados todos os seus documentos. Florivaldo Diniz residente à rua Herta Timme queixou-se na Delegacia de Polícia da Comarca que do seu automóvel foi roubada uma máquina fotográfica Roley Flex, um óculos, um par de sapatos, Cr$ 150,00 em dinheiro e divesos documentos. Anselmo Schwartz residente em Videira comunicou que do seu automóvel estacionado na Praia de Cabeçudas roubaram uma bolsa com blocos de cheque. O proprietário do Bar Marzinho à rua João Pessoa comunicou o roubo de seu estabelecimento de grande quantidade de cigarros avaliada em mais de ummil cruzeiros.

Edson de Oliveira, solteiro, residente à rua Pedro José João deu-se mal, pois roubou 19 vassouras e foi detido. A polícia também deteve os menores E.C., A.J.S. e R.J.C., que penetraram no páteo da Celesc, de onde roubaram fios de cobre.

Terezinha Nunes Martins esteve na DPC dizendo que sua filha menor de nome Roseli Martins desapareceu de sua residência à rua Souza Cruz no Bairro de Coqueiros.

A polícia apreendeu na última quarta-feira 19 camisas, 3 blusas, 3 calças, 4 shorts e outras roupas que haviam sido furtadas da Super-Feira das Indústrias Catarinenses localizada no Balneário Camboriú. Agora os policiais de Itajaí realizam diligências visando capturar os autores deste furto, já que possuem várias pistas.

APRESENTAÇÃO

Acompanhado de seu advogado, apresentou-se à Polícia de Itajaí, José Abelardo de Andrade, motorista do Volkswagen que na tarde de quarta-feira, dia 7, atropelou o Sr. José Romualdo Marcos, 65 anos de idade, acidente ocorrido na rua Blumenau, quando José Romualdo perdeu a vida.

O motorista causador do acidente, disse que fez "tudo para evitar, mas não foi possível, pois a vítima saiu de trás de umcaminhão", quando foi colhido por seu automóvel.

Abelardo será ouvido na próxima semana no sumario que foi instaurado pela Delegacia de Polícia da Comarca de Itajaí.

Acidente mata 9 e fere 40

Nove estudantes com idades variando entre 15 e 18 anos, morreram e outros 40 resultaram feridos, quando o onibus em que viajavam em El Salvador, tombou numa estrada situada na costa oriental do país.

O coletivo tombou numa curva e caiu num precipício de 50 metros, quando foi cortado por outro carro. Os alunos se despediam do ano escolar na excursão promovida pela direção do colégio de Guazapa.

O motorista fugiu do local deixando no abismo os cadaveres e os 40 feridos sem prestar qualquer socorro.

Cão come orelha de menina em SP

Um cachorro entrou pela porta dos fundos de uma casa, invadiu o berço de uma menina de um ano e comeu sua orelha direita, parte do pé direito e um dedo da mão esquerda, que não poderão ser reimplantados porque engoliu as partes.

O caso ocorreu ontem na rua Orlando Pinto Saraiva, 9, em Vila Gustavo, zona norte de São Paulo, enquanto a irmã mais velha da criança foi levar o almoço para o pai Laudelino Marinho dos Santos, que trabalha como servente de pedreiro no cemitério do Jardim Tremembé. Abandonado pela mulher, Laudelino sustenta quatro filhos.

LEIA E DIVULGUE O ESTADO

Agentes prendem menores

Joinville (Sucursal) – Agentes da Secção de Furtos e Roubos da Delegacia da Comarca prenderam na tarde de ontem quatro menores integrantes de uma quadrilha de ladrões que está colocando a cidade em polvorosa. Estes elementos estavam tentando vender grande quantidade de fios e cobres que haviam furtado em estabelecimentos comerciais. Os detidos foram J. S. N. 15 anos, W. V. C. 17 anos, A. O. B. 13 anos e C. A. P. 13 anos. Na Delegacia confessaram que há muito tempo roubam fios e cobres e os vendem para um senhor de nome Venâncio, que possui uma casa de Ferro Velho na rua transversal da Anita Garibaldi.

Os ladrões confessaram também que mais cinco elementos fazem parte da **gang** esclarecendo os locais onde moram e onde poderão ser encontrados. Enquanto isso a polícia está diligenciando no sentido de deter nas próximas horas o proprietário da casa de Ferro Velho que adquire os produtos roubados pelos assaltantes mirins.

FORAGIDOS

A polícia de Joinville espera prender nas próximas horas dois elementos que se encontram comprisão preventiva decretada pela Justiça de Criciúma, Santa Catarina, e Pirenópolis, Estado de Goiás.

Geraldo Marcelino Pacheco tem 25 anos, natural de Criciúma deve se encontrar na região norte trabalhando em boites como garção. Sua prisão está sendo solicitada pela polícia de Criciúma, já que está condenado pela 1a. Vara Criminal.

Francisco de Paula Pereira, (Chico) 28 anos, casado e exerce as funções de vendedor viajante no ramo de tecidos. Segundo o radiograma recebido pelas autoridades policiais de Joinville o citado elemento é autor de homicídio, juntamente com sua esposa Olívia Conceição Pereira na cidade de Pirenópolis, em Goiás. O mandado de prisão já foi lavrado pelas autoridades policiais daquela cidade.

Investigadores da Delegacia da Comarca de Joinville colocaram-se a campo para descobrir o paradeiro destes dois indivíduos.

TRÂNSITO

Dois acidentes de trânsito foram registrados ontem na área central da cidade, resultando ferimentos leves em uma pessoa. Na rua Procópio Gomes colidiram dois Wolksvagen.

O primeiro era dirigido por Francisco de Assis Fernandes, placas JO-74-28. O segundo dirigido por Tereza Cristina da Costa Pereira, placas JO-43-48. Houve apenas danos materiais em ambos os veículos. Por outro lado na rua Dona Francisca, ao tentar fazer uma curva, o motorista do automóvel Brasília, sem placas, Sargento Victor Hugg, da Polícia Militar do Estado, perdeu-se capotando o veículo. O policial sofreu apenas ferimentos leves, mas o veículo ficou bastante avariado.

Polícia engana assaltante

Com tiros de fuzil, pistolas e revólveres, a polícia de Atlanta, Estado de Georgia, matou um jovem que assaltou a agência do First National Bank, e exigiu resgate de 200 mil dólares.

O assaltante não identificado, permaneceu várias horas no interior da agência bancária, fazendo diversas ofertas a polícia. Em princípio os 200 mil dólares foram aceitos, mas posteriormente a polícia resolveu endurecer, e quando o jovem apareceu numa das janelas, acabou sendo morto com vários tiros.

Delegado é demitido por atos libidinosos

Além de ter sido demitido ontem pelo Governador Euclides Triches, por atos imorais e arbitrários, o delegado de polícia Afonso Isnar Floriano Schenini está respondendo a cinco processos na Justiça Gaúcha por crime de sedução, estupro, atentado ao pudor e atos libidinosos em seis meninas, de sete a 11 anos.

A informação foi prestada pelo Diretor do Serviço de Relações Públicas da Secretaria de Segurança, Major João Barcellos, que mostrou à imprensa a ficha do ex-policial, onde estão relacionados três inquéritos administrativos e 10 sindicâncias que comprovaram, além de atos imorais, o roubo de duas armas e várias arbitrariedades, como violação de domicílio, abandono de cargo e abuso de autoridade.

JUÍZO DE DIREITO DA PRIMEIRA VARA CÍVEL DA COMARCA DE FLORIANÓPOLIS.

Edital com prazo de quinze (15) dias, para citação da Firma **ICOPAC Indústria e Comércio de Pedras e Artefatos de Concreto Ltda**, na pessoa de seu representante legal, que se encontra em lugar incerto e não sabido.

O Doutor VOLNEI IVO CARLIN, Juiz Substituto da 1a. Circunscrição Judiciária do Estado de Santa Catarina, no exercício do cargo de Juiz de Direito da 1a. Vara Cível da Comarca de Florianópolis, na forma da lei,

FAZ SABER aos que este Edital com prazo de quinze (15) dias virem, ou dele conhecimento tiverem, que pelo presente cita a **Firma ICOPAC Indústria e Comércio de Pedras e Artefatos de Concreto Ltda**, na pessoa de seu representante legal, que se encontra em lugar incerto e não sabido que por parte de **WASHINGTON NICOLAU** lhe foi dirigido a seguinte:

Petição Inicial

Excelentíssimo Senhor Doutor Juiz de Direito da Vara Cível e Comercial de Florianópolis, Estado de Santa Catarina.

Meretíssimo Juiz: Diz WASHINGTON NICOLAU, brasileiro, casado, Comerciante (CPF 103012249/MF) estabelecido a Avenida Atlantica no. 1.502 na Cidade Balneário de Camboriú deste Estado, onde também é residente por seu Advogado infra assinado, Inscrito na OAB/SC sob no. 1.140, estabelecido com Escritório sito a Praça Vidal Ramos, Edifício Catarinense 2o. andar conjuntos 205/6, onde recebe citações, QUE vem respeitosamente perante Va. Excia., propor, como de fato propõe contra o Dr. Antônio Carlos Werner, brasileiro, casado, Engenheiro, estabelecido com Escritório sito a Avenida Osmar Cunha no. 22 e a ICOPAC – Indústria e Comércio de Pedras e Artefatos de Concreto Ltda., ambos domiciliados e estabelecidos nesta Capital, a presente AÇÃO DECLARATÓRIA cumulada com Incidente de Falsidade e, para tanto obter, passa a expor, para afinal Requerer, o seguinte: **OS FATOS** O Suplicante, no dia nove do mês de Agosto de 1971, emitiu contra o dr. Antonio Carlos Werner, antes qualificado, as Letras de Câmbio a seguir relacionadas.

No. de Ordem	TOMADOR	VALOR	Vencimento.
01/71	Dr. Antônio C. Werner	Cr$ 3.840,00	10.09.71
02/71	Dr. Antônio C. Werner	Cr$ 3.840,00	10.10.71
03/71	Dr. Antônio C. Werner	Cr$ 3.840,00	10.11.71
04/71	Dr. Antônio C. Werner	Cr$ 5.000,00	10.12.71
05/71	Dr. Antônio C. Werner	Cr$ 5.000,00	10.01.72

Somando todas a importância total de vinte e um mil quinhentos e vinte cruzeiros. **DA ADULTERAÇÃO** Acontece que, após a assinatura do Suplicante em todos os mencionados títulos e havê-los entregues ao seu tomador, foram os mesmos maliciosamente adulterados (a posteriori) ficando tais títulos descaracterizados, porque transformou o Suplicante em Sacado, quando, na realidade o Requerente é o Sacador dos mesmos. Ora, sendo como de fato é, o Suplicante – O Mandante – à alteração ilegal dos referidos títulos modificou profundamente a vontade Cambial do Emitente, transformando literalmente a operação, invertendo os fatos, neles distorcendo o interesse econômico neles enfocados, carriando em consequência, para o requerente prejuízos de ordem econômica e moral **Da reconstituição do ato ao status quo ante "original"**. Para reconstituição do status quo ante da operação como foi efetivamente convolada entre as partes – Mandante o Suplicante e – Sacado o Requerido, imperativo se faz que os títulos em causa sejam analisados em todos os seus aspectos formais, tanto intrínseco como extrínsico desde o ato de seu emissão e as falsificações com seus efeitos danosos causados após suas alterações, as quais só serão perceptíveis pelo procedimento da Perícia Grafotécnica em todos eles e ainda pelas Certidões de seus Registros (na ocasião das emissões) na Secretaria da Receita Federal nesta Capital, onde se vê claramente que o Requerente é o Sacador e não o Sacado dos mesmos. **O DIREITO** Tem o Suplicante o direito de Ação contra o primitivo Sacado, já que a anulação do ato pode ser pedida por meio do procedimento judicial específico, para interromper o abuso do direito, que o transformou por ardil e malicioso da Legítima pessoa de Sacador na de Sacado. Trata-se de medida imperativa porque, o ato anulável é considerado como se válido fosse até transitar em julgado a Sentença de Anulação. "É dessa Sentença que a Nulidade começará a produzir "efeito". (Cod. Civil art. 152). Dispõe ainda o C. Civil em seu art. 158 que: "Anulado o ato, restituir-se-ão as partes ao estado em que antes dele se achavam, e, não sendo possível restituí-las, serão indenizadas com o equivalente". Em consonância com estes princípios, ensina-nos o Mestre J. M. Carvalho Santos: "Em se tratando de contrato bilateral, o mesmo efeito se produz com relação a cada uma obrigação correspondente, porque a anulação abrange todo o contrato. E, nada mais justo, porquanto seria incivil continuasse um contratante obrigado, enquanto o outro, pela própria vontade, se furtasse a obrigação correspondente. E, como observa Giorgi, que cada contratante retoma aquilo que deu ao outro. Se não for possível restituir as coisas in statum priorem, ou por ser isso impossível, ou não ser conciliável com razões de conveniência, referente ao interesse de ambas as partes, manda o C. Civil sejam as partes indenizadas com o equivalente – Em Dinheiro –, subentendende-se, a não ser que se trate de coisa fungível, devendo o valor ter por base a data do ato ou contrato". (In Repertório do Direito, vol. III pág. 312. Nota 6). E, do Magistério do Consagrado jurista Pontes de Miranda, aprendemos QUE: "A declaração de Nulidade da Letra de Câmbio, por falta de seus requisitos formais, acarreta a Nulidade Total, sem oportunidade de se salvar a parte não afetada". (In Direito Cambial, vol. I pág 384). "Sem dúvida, também é de grande importância a distribuição das firmas no corpo do título segundo critério topológicos, firmados em presunções. Conforme teremos de ver, por vezes o lugar em que se lançou a assinatura sem controvérsia possível de todas as consequências cambiárias. Toda obrigação cambial provém da declaração unilateral de vontade cambiária; porém é a forma que a permite, que modifica, que a faz extinguir-se". (ob. cit. pág. 81). "A vontade cambiária só é válida se a forma essencial, foi observada. A forma essencial é a que basta a vontade cambial como um todo. Nula é toda ela e nulos cada um dos atos singulares, nela praticados". (Autor e Ob. cit. pág. 83). E, prossegue; "A regra de que ocorrendo Nulidade de um ato não prejudica a parte válida, se esta for separável, e que levaria a validade do aval ou do endosso da Cambial formalmente nula, nenhuma acolhida tem no direito Cambiário, que não o desconhece – repele-o.

A inobservância de forma do ato unitário acarreta a nulidade total, sem qualquer possibilidade de salvar a parte não afetada". (Cfr. Pontes de Miranda in Direito Cambial vol. I pg. 84). A anulação de Cambial é regulada pelo art. 36 e seus parágrafos da Lei 2.044 de 31.12.1908 e seus pressupostos são a ausência dos requisitos impostos pelo art. 1o. que assim contextua: "A Letra de Câmbio é uma ordem de Pagamento e deve conter esses requisitos: I...II...III – O nome da pessoa que deve pagá-la. Esta indicação pode ser inserida abaixo do contexto; IV... V–A assinatura do próprio punho do Sacador ou do mandatário especial. A assinatura deve ser firmada abaixo do contexto: Art. 2o. – Não será Letra de Câmbio o escrito a que faltar qualquer dos requisitos acima enumerados. Art. 3o.) – Estes requisitos são considerados lançados ao tempo da emissão da Letra. A prova em contrário será emitida no caso de má fé do portador". Do Decreto 57663 de 24/1/66 que promulgou a Convenção de Genebra para adoção de uma Lei Uniforme em Matéria de Cheques, Letras de Câmbio e Notas Promissórias, ficou expresso pelas partes convenentes, entre as quais o Brasil, no seu art. 69, que a Nulidade se opera: No caso de alteração do texto de uma Letra de Câmbio". **Da oportunidade e Necessidade da Perícia Grafotécnica** A Perícia grafotécnica e o cotejo da situação original da operação no momento emissão, bem como a obtenção das xerocópias autenticadas do seu Registro na Receita Federal é uma necessidade imperativa e indispensável como medida PRELIMINAR para a Ação específica, porquanto a adulteração nos referidos títulos enfoca situação diversa do que foi convolada entre as partes contratantes, pois ditos documentos ficou fulcrado no animus faciendi da falsidade. Por isso que a Perícia constituirá o remédio eficaz e capaz de desnudar um artifício oculto ao mais astuto observador, cuja distorção dos fatos tais como se passaram, visara obter proveito econômico para o requerido e em contra-partida, prejuízo para o Requerente. Tanto assim é que as malsinadas Cambiais vistas de plano induzem a impressão de tratar-se de títulos formalizados, quando, em verdade escondem vícios insanáveis pela trama diabólica de que se serviu o agente para descaracterizá-las com modificações posteriores profundas, capaz de passar despercebido a qualquer observador desavisado. A descaracterização dos títulos foram feitas de modo tão trascendental que o Mandante (por artifício inteligente e sutil do agente) passou a Tomador dos Mesmos. Dispõe o art. 177 do C.P. Civil, QUE "A requerimento, ou ex-ofício, o Juiz poderá, em despacho motivado, ordenar as diligências necessárias à instrução do processo".... **O Requerimento** NESTES TERMOS e melhores de direito, é a presente para Requerer, como de fato Requer a Va. Excia., se digne de R.D. e A., esta com o Instrumento de Mandato que a esta acompanha, Ordenar o Sr. Escrivão do vosso honroso Ofício; 1o.) Expedir Mandato de Citação ao Dr. Antônio Carlos Werner, brasileiro, casado, Engenheiro, estabelecido com Escritório sito a Avenida Osmar Cunha no. 22 e a ICOPAC – Indústria e Comércio de Pedras e Artefatos de Concreto Ltda., todos estabelecidos nesta Capital, para EXIBIREM EM JUÍZO, no dia e hora que Va. Excia., houver por bem designar, os títulos Cambiais relacionados no contexto desta petitória, em número de (5) cinco e somando todos a importância de Cr$ 21.520,00 para que sobre eles seja procedida a Perícia Grafotécnica das palavras "SACADOR" e "ACEITE" e bem assim a "LINHA" colocada sobre a palavra "SACADOR" a fim de que os Senhores Peritos possam constatar e oferecer seu Relatório de que ditas palavras foram apostas posteriormente a assinaturas das malsinadas Letras de Câmbio, atraves de Máquina processadorade palavras de tipo diferente, como também a assinatura constante acima da palavra "SACADOR", provando-se que a mesma fora aposta alí, posteriormente à assinatura do Mandante Washington Nicolau. 2o.) Ordenar se proceda a Perícia Contábil na Escrituração Oficial da Firma Icopac-Indústria e Comércio de Pedras e Artefatos de Concreto Ltda., para se provar que Washington Nicolau e Antônio Carlos Werner nada deviam aquela Empresa, o que obviamente virá provar a sociedade que o endosso das discutidas Cambiais foram graciosos, mero instrumento caviloso de simulação de fatos que na realidade não existem. 3o.) Requerer à Delegacia da Receita Federal sediada nesta Capital que sejam fornecidas a este Juízo, as xerocópias autenticadas dos Registros das supra-ditas Letras de Câmbio na ficha denominada "RELAÇÃO DE REGISTRO DE TÍTULOS CAMBIAIS NÃO NEGOCIADOS EM ESTABELECIMENTO DE CRÉDITO" o que fará evidente e incontestável que a época daqueles títulos Washington Nicolau era o Sacador-Mandante-Emitente das ditas Cambiais e NUNCA o Sacado, como afora se insinua mostrar esses títulos após as adulterações de que estão hoje contaminados. 4o.) Requer finalmente que após cumpridas as diligências requeridas (itens 1o., 2o. e 3o.) digne-se Va. Excia. ordenar citação do Dr. Antônio Carlos Werner e ICOPAC – Indústria e Comércio de Pedras e Artefatos de Concreto Ltda., estabelecidos nesta Capital, ambos já devidamente qualificados anteriormente para acompanhar a presente AÇÃO DECLARATÓRIA cumulada com INCIDENTE DE FALSIDADE, em todos os seus termos e atos até final, sob pena de revelia e confesso, prosseguindo-se no feito na forma de Lei que os condenará a restituir ao Autor as mencionadas Letras de Câmbio adulteradas, bem como condenando-os a ressarcir ao Autor nos prejuízos que de seu procedimento vier causar ao Suplicante, custas do processo e honorários de Advogado, estes, contados na percentual de 20% (vinte por cento) sobre o valor da causa a qual dá para efeitos fiscais e de Alçada, o de Cr$ 20.000,00. Protesta o Suplicante provar o alegado com documentos, perícias, exames, vistorias, presunções, testemunhas que serão posteriormente arroladas e demais provas em direito admitidas, por mais especiais que elas sejam. P. Deferimento Florianópolis, SC, Agosto de 1973 (as.) Almir José de Souza – Advogado.

Petição de Fls. 234

Excelentíssimo Senhor Doutor Juiz de Direito da 1a. Vara Cível da Comarca de Florianópolis, Estado de Santa Catarina.

Meritíssimo Juiz: Nos autos 637/73 da Ação Declaratória cumulada com Incidente da Falsidade em curso pelo Cartório Saldanha, DIZ Washington Nicolau, por seu Advogado abaixo subscrito, QUE, respeitosamente expõe Nicolau, por seu Advogado abaixo subscreto, QUE, respeitosamente expõe para afinal Requerer, o seguinte: a) Que o Senhor Oficial de Justiça de vosso honroso Ofício Certificou a fls. 11 haver deixado de Citar a ICOPAC, em razão de informações de que a mesma foi extinta; b) A Inicial de fls. 2 a 6 inclusive protestou o Autor, pela juntada de documentos, o que pretende nesta oportunidade. ASSIM SENDO, é a presente para Requerer, como de fato Requer a Va. Excia., se digne mandar; 1) – Expedir Mandado de Citação por EDITAL a ser Publicado na Imprensa Oficial do Estado à firma ICOPAC Indústria e Comércio de Pedras e Artefatos de Concreto Ltda, para integrar a causa na forma Requerida a fls. 2 a 6 da Inicial; 2) Seja autorizada a Juntada dos três (3) documentos a esta juntos, fichas nos. 1017/8, 1124/1 e 1221/1 da Receita Federal, onde se vê que as Cambiais constantes da petitória, quando foram registradas era o Autor o Emitente e Sacador das mesmas e posteriormente adulteradas tornando Washington Nicolau o Sacador- Pagador, por efeito de procedimento criminoso. Nestes Termos P. Deferimento, e Juntada. Florianópolis, SC., 17 de Outubro de 1973. (as.) Almir José de Souza – Advogado.

Encerramento

Faz saber, mais, que essa petição recebeu despacho favorável, motivo pelo qual, para que chegue ao conhecimento de ICOPAC – Indústria e Comércio de Pedras e Artefatos de Concreto Ltda., e aos interessados, e ninguém possa, de futuro alegar ignorância, expedem-se o presente e outros iguais, para publicação e afixação, na forma da lei. Florianópolis, 24 de outubro de 1973. Eu, (Lídia M. da Silveira), Enc. de Serviço, o datilografei e subscrevi pelo Escrivão.

Volnei Ivo Carlin

Juiz Subst. em exercício.

Acervo: Biblioteca Pública SC - Hemeroteca Digital Catarinense

Espancamento: polícia aguarda testemunhas

Na falta de dois depoimentos, somente segunda ou terça-feira pela manhã é que será concluída a sindicância que está sendo realizada na Delegacia de Costumes, após a denúncia de Arnaldo Ferreira de que seu filho Arnaldo Ferreira Filho, 16 anos, foi espancado por policiais e sofreu fratura de uma das pernas. A informação foi prestada ontem pelo Sr. Clovis Ferrari, sub-diretor das delegacias regionais, que preside a comissão.

Os dois depoimentos restantes são do pai da anunciada vítima, Arnaldo Ferreira, e outra testemunha. Faltam também os laudos dos exames solicitados pelo presidente da comissão, (exames de corpo de delito) para Arnaldo Ferreira Filho e "Hitinho", que deverão ser entregues nas próximas horas pelos médicos.

Em virtude do atraso na conclusão da sindicância pelos motivos já enumerados a nota que vai ser divulgada pela Superintendência da Polícia Civil, deverá também ser distribuída só na próxima semana.

PROMOTOR ESPERA

Falando a respeito do fato, o promotor Nuno de Campos, da Vara de Menores da Comarca de Florianópolis, disse ter tomado conhecimento, através do Sr. Leonel da Faculdade de Direito, onde o pai do menor procurou assistência jurídica. O promotor então encaminhou os menores para exame de corpo de delito, mas que também não havia ainda recebido os resultados.

Frisou, contudo, que caso o assunto seja encaminhado à justiça, não o será pela Vara de Menores, mesmo porque os acusados são maiores, e as vítimas são menores. Pela vara onde exerce a promotoria haveria tramitação se a ocorrência fosse em contrario.

DEPOIMENTOS

Seis pessoas já prestaram depoimento perante a comissão de sindicância, inclusive o menor que afirma haver sofrido espancamento, porém sobre nenhum dos depoimentos o presidente da comissão quis adiantar algo. Peça importante é o depoimento do menor "Hitinho" que permaneceu todo o tempo em companhia de Arnaldo Filho, na delegacia de Costumes, e que contraria formalmente as acusações de seu colega.

Delegacias têm novos titulares

Várias modificações serão feitas nas delegacias que funcionam em Florianópolis. O Sr. Heitor Luiz Sché, que anteriormente já exerceu as funções de delegado em Rio do Sul, posteriormente se afastou e atualmente vem respondendo como titular pela Delegacia de Costumes, vai assumir a Divisão de Polícia Judiciária, órgão subordinado a Superintendência da Polícia Civil. Para sua vaga na Costumes, será nomeado o Sr. Armando Maciel, que já exerceu as funções de delegado adjunto no órgão.

O Sr. Manoel Dias vai assumir a delegacia de polícia do Estreito, enquanto que o Sr. Lênio Fortkamp, vai assumir a regional de Itajaí.

Corpo vai a exame em laboratório

O corpo de Silvio Maestri, exumado na última quinta-feira no cemitério do Itacorobi pelo Instituto Médico Legal não apresentava qualquer sinal de violência. Silvio, que morreu em sua casa momentos após receber a visita de um credor, teve a exumação realizada para constar dos autos do inquérito que se processa na DSP – Delegacia de Segurança Pessoal.

Agora são realizados exames de laboratório também pelo IML, nas vísceras para determinar se alguma substância foi por ele ingerida causando a sua morte. O resultado somente vai ser conhecido na próxima semana.

Detran alerta quem não emplacou

No último dia 31 encerrou-se em todo o Estado o prazo para o emplacamento de veículos com todas as terminações, dentro dos prazos previamente estabelecidos. Agora o Detran, está solicitando aos proprietários que não tenham efetuado o emplacamento por qualquer motivo, ou que tenham apenas recolhido a taxa rodoviária única, trafegando sem placas, para que providenciem a regularização o quanto antes, pois os veículos poderão ser apreendidos a qualquer momento.

Viajante ignora atos criminosos

Nilton de Araújo Pereira, residente em Garopaba, esteve na redação de OE para explicar sua inclusão entre os vigaristas que estavam aplicando golpes, presos em Morro dos Cavalos, rodovia BR–101, na semana passada. Disse Nilton que viajava constantemente e que em Criciúma conheceu umdos vigaristas, mas "não sabia da atividade criminosa dos mesmos", tendo solicitado uma carona até Garopaba. Na viagem, os três perguntaram a ele sobre as possibilidades de negócios em seu município, principalmente com referência ao comércio de carro. Frisou que foi ele próprio quem combinou com seus amigos Pedro e Abilio, para que estes comunicassem a polícia sobre a presença dos vigaristas em Morro dos Cavalos, possibilitando assim a prisão dos mesmos.

Nilton foi liberado horas depois pela polícia, enquanto o trio continua recolhido à cadeia pública em Florianópolis.

Ladrões roubam óculos, sapatos, fios e até vassouras em Itajaí

Itajaí (Sucursal) – Continua a onda de roubos em residências e veículos em Itajaí. Jalí Espíndola residente à rua Uruguai 276 comunicou à polícia que do interior de um caminhão Dodge foram roubados todos os seus documentos. Florivaldo Diniz residente à rua Herta Timme queixou-se na Delegacia de Polícia da Comarca que do seu automóvel foi roubada uma máquina fotográfica Roley Flex, um óculos, um par de sapatos, Cr$ 150,00 em dinheiro e divesos documentos. Anselmo Schwartz residente em Videira comunicou que do seu automóvel estacionado na Praia de Cabeçudas roubaram uma bolsa com blocos de cheque. O proprietário do Bar Marzinho à rua João Pessoa comunicou o roubo de seu estabelecimento de grande quantidade de cigarros avaliada em mais de ummil cruzeiros.

Edson de Oliveira, solteiro, residente à rua Pedro José João deu-se mal, pois roubou 19 vassouras e foi detido. A polícia também deteve os menores E.C., A.J.S. e R.J.C., que penetraram no páteo da Celesc, de onde roubaram fios de cobre.

Terezinha Nunes Martins esteve na DPC dizendo que sua filha menor de nome Roseli Martins desapareceu de sua residência à rua Souza Cruz no Bairro de Coqueiros.

A polícia apreendeu na última quarta-feira 19 camisas, 3 blusas, 3 calças, 4 shorts e outras roupas que haviam sido furtadas da Super-Feira das Indústrias Catarinenses localizada no Balneário Camboriú. Agora os policiais de Itajaí realizam diligências visando capturar os autores deste furto, já que possuem várias pistas.

APRESENTAÇÃO

Acompanhado de seu advogado, apresentou-se à Polícia de Itajaí, José Abelardo de Andrade, motorista do Volkswagen que na tarde de quarta-feira, dia 7, atropelou o Sr. José Romualdo Marcos, 65 anos de idade, acidente ocorrido na rua Blumenau, quando José Romualdo perdeu a vida.

O motorista causador do acidente, disse que fez "tudo para evitar, mas não foi possível, pois a vítima saiu de trás de umcaminhão", quando foi colhido por seu automóvel.

Abelardo será ouvido na próxima semana no sumario que foi instaurado pela Delegacia de Polícia da Comarca de Itajaí.

Acidente mata 9 e fere 40

Nove estudantes com idades variando entre 15 e 18 anos, morreram e outros 40 resultaram feridos, quando o onibus em que viajavam em El Salvador, tombou numa estrada situada na costa oriental do país.

O coletivo tombou numa curva e caiu num precipício de 50 metros, quando foi cortado por outro carro. Os alunos se despediam do ano escolar na excursão promovida pela direção do colégio de Guazapa.

O motorista fugiu do local deixando no abismo os cadáveres e os 40 feridos sem prestar qualquer socorro.

Cão come orelha de menina em SP

Um cachorro entrou pela porta dos fundos de uma casa, invadiu o berço de uma menina de um ano e comeu sua orelha direita, parte do pé direito e um dedo da mão esquerda, que não poderão ser reimplantados porque engoliu as partes.

O caso ocorreu ontem na rua Orlando Pinto Saraiva, 9, em Vila Gustavo, zona norte de São Paulo, enquanto a irmã mais velha da criança foi levar o almoço para o pai Laudelino Marinho dos Santos, que trabalha como servente de pedreiro no cemitério do Jardim Tremembé. Abandonado pela mulher, Laudelino sustenta quatro filhos.

LEIA E DIVULGUE O ESTADO

Agentes prendem menores

Joinville (Sucursal) – Agentes da Secção de Furtos e Roubos da Delegacia da Comarca prenderam na tarde de ontem quatro menores integrantes de uma quadrilha de ladrões que está colocando a cidade em polvorosa. Estes elementos estavam tentando vender grande quantidade de fios e cobres que haviam furtado em estabelecimentos comerciais. Os detidos foram J. S. N. 15 anos, W. V. C. 17 anos, A. O. B. 13 anos e C. A. P. 13 anos. Na Delegacia confessaram que há muito tempo roubam fios e cobres e os vendem para um senhor de nome Venâncio, que possui uma casa de Ferro Velho na rua transversal da Anita Garibaldi.

Os ladrões confessaram também que mais cinco elementos fazem parte da **gang** esclarecendo os locais onde moram e onde poderão ser encontrados. Enquanto isso a polícia está diligenciando no sentido de deter nas próximas horas o proprietário da casa de Ferro Velho que adquire os produtos roubados pelos assaltantes mirins.

FORAGIDOS

A polícia de Joinville espera prender nas próximas horas dois elementos que se encontram comprisão preventiva decretada pela Justiça de Criciúma, Santa Catarina, e Pirenópolis, Estado de Goiás.

Geraldo Marcelino Pacheco tem 25 anos, natural de Criciúma deve se encontrar na região norte trabalhando em boites como garção. Sua prisão está sendo solicitada pela polícia de Criciúma, já que está condenado pela 1a. Vara Criminal.

Francisco de Paula Pereira, (Chico) 28 anos, casado e exerce as funções de vendedor viajante no ramo de tecidos. Segundo o radiograma recebido pelas autoridades policiais de Joinville o citado elemento é autor de homicídio, juntamente com sua esposa Olívia Conceição Pereira na cidade de Pirenópolis, em Goiás. O mandado de prisão já foi lavrado pelas autoridades policiais daquela cidade.

Investigadores da Delegacia da Comarca de Joinville colocaram-se a campo para descobrir o paradeiro destes dois indivíduos.

TRÂNSITO

Dois acidentes de trânsito foram registrados ontem na área central da cidade, resultando ferimentos leves em uma pessoa. Na rua Procópio Gomes colidiram dois Wolksvagen.

O primeiro era dirigido por Francisco de Assis Fernandes, placas JO-74-28. O segundo dirigido por Tereza Cristina da Costa Pereira, placas JO-43-48. Houve apenas danos materiais em ambos os veículos. Por outro lado na rua Dona Francisca, ao tentar fazer uma curva, o motorista do automóvel Brasília, sem placas, Sargento Victor Hugg, da Polícia Militar do Estado, perdeu-se capotando o veículo. O policial sofreu apenas ferimentos leves, mas o veículo ficou bastante avariado.

Polícia engana assaltante

Com tiros de fuzil, pistolas e revólveres, a polícia de Atlanta, Estado de Georgia, matou um jovem que assaltou a agência do First National Bank, e exigiu resgate de 200 mil dólares.

O assaltante não identificado, permaneceu várias horas no interior da agência bancária, fazendo diversas ofertas a polícia. Em princípio os 200 mil dólares foram aceitos, mas posteriormente a polícia resolveu endurecer, e quando o jovem apareceu numa das janelas, acabou sendo morto com vários tiros.

Delegado é demitido por atos libidinosos

Além de ter sido demitido ontem pelo Governador Euclides Triches, por atos imorais e arbitrários, o delegado de polícia Afonso Isnar Floriano Schenini está respondendo a cinco processos na Justiça Gaúcha por crime de sedução, estupro, atentado ao pudor e atos libidinosos em seis meninas, de sete a 11 anos.

A informação foi prestada pelo Diretor do Serviço de Relações Públicas da Secretaria de Segurança, Major João Barcellos, que mostrou à imprensa a ficha do ex-policial, onde estão relacionados três inquéritos administrativos e 10 sindicâncias que comprovaram, além de atos imorais, o roubo de duas armas e várias arbitrariedades, como violação de domicílio, abandono de cargo e abuso de autoridade.

JUÍZO DE DIREITO DA PRIMEIRA VARA CÍVEL DA COMARCA DE FLORIANÓPOLIS.

Edital com prazo de quinze (15) dias, para citação da Firma **ICOPAC Indústria e Comércio de Pedras e Artefatos de Concreto Ltda**, na pessoa de seu representante legal, que se encontra em lugar incerto e não sabido.

O Doutor VOLNEI IVO CARLIN, Juiz Substituto da 1a. Circunscrição Judiciária do Estado de Santa Catarina, no exercício do cargo de Juiz de Direito da 1a. Vara Cível da Comarca de Florianópolis, na forma da lei,

FAZ SABER aos que este Edital com prazo de quinze (15) dias virem, ou dele conhecimento tiverem, que pelo presente cita a **Firma ICOPAC Indústria e Comércio de Pedras e Artefatos de Concreto Ltda**, na pessoa de seu representante legal, que se encontra em lugar incerto e não sabido que por parte de **WASHINGTON NICOLAU** lhe foi dirigido a seguinte:

Petição Inicial

Excelentíssimo Senhor Doutor Juiz de Direito da Vara Cível e Comercial de Florianópolis, Estado de Santa Catarina.

Meretíssimo Juiz: Diz WASHINGTON NICOLAU, brasileiro, casado, Comerciante (CPF 103012249/MF) estabelecido a Avenida Atlântica no. 1.502 na Cidade Balneário de Camboriú deste Estado, onde também é residente por seu Advogado infra assinado, Inscrito na OAB/SC sob no. 1.140, estabelecido com Escritório sito a Praça Vidal Ramos, Edifício Catarinense 2o. andar conjuntos 205/6, onde recebe citações, QUE vem respeitosamente perante Va. Excia., propor, como de fato propõe contra o Dr. Antônio Carlos Werner, brasileiro, casado, Engenheiro, estabelecido com Escritório sito a Avenida Osmar Cunha no. 22 e a ICOPAC – Indústria e Comércio de Pedras e Artefatos de Concreto Ltda., ambos domiciliados e estabelecidos nesta Capital, a presente AÇÃO DECLARATÓRIA cumulada com Incidente de Falsidade e, para tanto obter, passa a expor, para afinal Requerer, o seguinte: **OS FATOS** O Suplicante, no dia nove do mês de Agosto de 1971, emitiu contra o dr. Antonio Carlos Werner, antes qualificado, as Letras de Câmbio a seguir relacionadas.

No. de Ordem	TOMADOR	VALOR	Vencimento.
01/71	Dr. Antônio C. Werner	Cr$ 3.840,00	10.09.71
02/71	Dr. Antônio C. Werner	Cr$ 3.840,00	10.10.71
03/71	Dr. Antônio C. Werner	Cr$ 3.840,00	10.11.71
04/71	Dr. Antônio C. Werner	Cr$ 5.000,00	10.12.71
05/71	Dr. Antônio C. Werner	Cr$ 5.000,00	10.01.72

Somando todas a importância total de vinte e um mil quinhentos e vinte cruzeiros. **DA ADULTERAÇÃO** Acontece que, após a assinatura do Suplicante em todos os mencionados títulos e havê-los entregues ao seu tomador, foram os mesmos maliciosamente adulterados (a posteriori) ficando tais títulos descaracterizados, porque transformou o Suplicante em Sacado, quando, na realidade o Requerente é o Sacador dos mesmos. Ora, sendo como de fato é, o Suplicante – O Mandante – à alteração ilegal dos referidos títulos modificou profundamente a vontade Cambial do Emitente, transformando literalmente a operação, invertendo os fatos, neles distorcendo o interesse econômico neles enfocados, carriando em consequência, para o requerente prejuízos de ordem econômica e moral **Da reconstituição do ato ao status quo ante "original"**. Para reconstituição do status quo ante da operação como foi efetivamente convolada entre as partes – Mandante o Suplicante e – Sacado o Requerido, imperativo se faz que os títulos em causa sejam analisados em todos os seus aspectos formais, tanto intrínseco como extrínsico desde o ato de seu emissão e as falsificações com seus efeitos danosos causados após suas alterações, as quais só serão perceptíveis pelo procedimento da Perícia Grafotécnica em todos eles e ainda pelas Certidões de seus Registros (na ocasião das emissões) na Secretaria da Receita Federal nesta Capital, onde se vê claramente que o Requerente é o Sacador e não o Sacado dos mesmos. **O DIREITO** Tem o Suplicante o direito de Ação contra o primitivo Sacado, já que a anulação do ato pode ser pedida por meio do procedimento judicial específico, para interromper o abuso do direito, que o transformou por ardil e malicioso da Legítima pessoa de Sacador na de Sacado. Trata-se de medida imperativa porque, o ato anulável é considerado como se válido fosse até transitar em julgado a Sentença de Anulação. "É dessa Sentença que a Nulidade começará a produzir "efeito". (Cod. Civil art. 152). Dispõe ainda o C. Civil em seu art. 158 que: "Anulado o ato, restituir-se-ão as partes ao estado em que antes dele se achavam, e, não sendo possível restituí-las, serão indenizadas como equivalente". Em consonância comestes princípios, ensina-nos o Mestre J. M. Carvalho Santos: "Em se tratando de contrato bilateral, o mesmo efeito se produz com relação a cada uma obrigação correspondente, porque a anulação abrange todo o contrato. E, nada mais justo, porquanto seria incivil continuasse um contratante obrigado, enquanto o outro, pela própria vontade, se furtasse a obrigação correspondente. E, como observa Giorgi, que cada contratante retoma aquilo que deu ao outro. Se não for possível restituir as coisas in statum priorem, ou por ser isso impossível, ou não ser conciliável com razões de conveniência, referente ao interesse de ambas as partes, manda o C. Civil sejam as partes indenizadas com o equivalente – Em Dinheiro –, subentendende-se, a não ser que se trate de coisa fungível, devendo o valor ter por base a data do ato ou contrato". (In Repertório do Direito, vol. III pág. 312. Nota 6). E, do Magistério do Consagrado jurista Pontes de Miranda, aprendemos QUE: "A declaração de Nulidade da Letra de Câmbio, por falta de seus requisitos formais, acarreta a Nulidade Total, sem oportunidade de se salvar a parte não afetada". (In Direito Cambial, vol. I pág 384). "Sem dúvida, também é de grande importância a distribuição das firmas no corpo do título segundo critério topológicos, firmados em presunções. Conforme teremos de ver, por vezes o lugar em que se lançou a assinatura sem controvérsia possível de todas as consequências cambiárias. Toda obrigação cambial provém da declaração unilateral de vontade cambiária; porém é a forma que a permite, que modifica, que a faz extinguir-se". (ob. cit. pág. 81). "A vontade cambiária só é válida se a forma essencial, foi observada. A forma essencial é a que basta a vontade cambial como um todo. Nula é toda ela e nulos cada um dos atos singulares, nela praticados". (Autor e Ob. cit. pág. 83). E, prossegue; "A regra de que ocorrendo Nulidade de um ato não prejudica a parte válida, se esta for separável, e que levaria a validade do aval ou do endosso da Cambial formalmente nula, nenhuma acolhida tem no direito Cambiário, que não o desconhece – repele-o.

A inobservância de forma do ato unitário acarreta a nulidade total, sem qualquer possibilidade de salvar a parte não afetada". (Cfr. Pontes de Miranda in Direito Cambial vol. I pg. 84). A anulação de Cambial é regulada pelo art. 36 e seus parágrafos da Lei 2.044 de 31.12.1908 e seus pressupostos são a ausência dos requisitos impostos pelo art. 1o. que assim contextua: "A Letra de Câmbio é uma ordem de Pagamento e deve conter esses requisitos: I...II...III – O nome da pessoa que deve pagá-la. Esta indicação pode ser inserida abaixo do contexto; IV... V–A assinatura do próprio punho do Sacador ou do mandatário especial. A assinatura deve ser firmada abaixo do contexto: Art. 2o. – Não será Letra de Câmbio o escrito a que faltar qualquer dos requisitos acima enumerados. Art. 3o.) – Estes requisitos são considerados lançados ao tempo da emissão da Letra. A prova em contrário será emitida no caso de má fé do portador". Do Decreto 57663 de 24/1/66 que promulgou a Convenção de Genebra para adoção de uma Lei Uniforme em Matéria de Cheques, Letras de Câmbio e Notas Promissórias, ficou expresso pelas partes convenentes, entre as quais o Brasil, no seu art. 69, que a Nulidade se opera: No caso de alteração do texto de uma Letra de Câmbio". **Da oportunidade e Necessidade da Perícia Grafotécnica** A Perícia grafotécnica e o cotejo da situação original da operação no momento emissão, bem como a obtenção das xerocópias autenticadas do seu Registro na Receita Federal é uma necessidade imperativa e indispensável como medida PRELIMINAR para a Ação específica, porquanto a adulteração nos referidos títulos enfoca situação diversa do que foi convolada entre as partes contratantes, pois ditos documentos ficou fulcrado no animus faciendi da falsidade. Por isso que a Perícia constituirá o remédio eficaz e capaz de desnudar um artifício oculto ao mais astuto observador, cuja distorção dos fatos tais como se passaram, visara obter proveito econômico para o requerido e em contra-partida, prejuízo para o Requerente. Tanto assim é que as malsinadas Cambiais vistas de plano induzem a impressão de tratar-se de títulos formalizados, quando, em verdade escondem vícios insanáveis pela trama diabólica de que se serviu o agente para descaracterizá-las com modificações posteriores profundas, capaz de passar despercebido a qualquer observador desavisado. A descaracterização dos títulos foram feitas de modo tão trascendental que o Mandante (por artifício inteligente e sutil do agente) passou a Tomador dos Mesmos. Dispõe o art. 177 do C.P. Civil, QUE "A requerimento, ou ex-ofício, o Juiz poderá, em despacho motivado, ordenar as diligências necessárias à instrução do processo".... **O Requerimento** NESTES TERMOS e melhores de direito, é a presente para Requerer, como de fato Requer a Va. Excia., se digne de R.D. e A., esta com o Instrumento de Mandato que a esta acompanha, Ordenar o Sr. Escrivão do vosso honroso Ofício; 1o.) Expedir Mandato de Citação ao Dr. Antônio Carlos Werner, brasileiro, casado, Engenheiro, estabelecido com Escritório sito a Avenida Osmar Cunha no. 22 e a ICOPAC – Indústria e Comércio de Pedras e Artefatos de Concreto Ltda., todos estabelecidos nesta Capital, para EXIBIREM EM JUÍZO, no dia e hora que Va. Excia., houver por bem designar, os títulos Cambiais relacionados no contexto desta petitória, em número de (5) cinco e somando todos a importância de Cr$ 21.520,00 para que sobre eles seja procedida a Perícia Grafotécnica das palavras "SACADOR" e "ACEITE" e bem assim a "LINHA" colocada sobre a palavra "SACADOR" a fim de que os Senhores Peritos possam constatar e oferecer seu Relatório de que ditas palavras foram apostas posteriormente a assinaturas das malsinadas Letras de Câmbio, atraves de Máquina processadorade palavras de tipo diferente, como também a assinatura constante acima da palavra "SACADOR", provando-se que a mesma fora aposta alí, posteriormente à assinatura do Mandante Washington Nicolau. 2o.) Ordenar se proceda a Perícia Contábil na Escrituração Oficial da Firma Icopac-Indústria e Comércio de Pedras e Artefatos de Concreto Ltda., para se provar que Washington Nicolau e Antônio Carlos Werner nada deviam aquela Empresa, o que obviamente virá provar a sociedade que o endosso das discutidas Cambiais foram graciosos, mero instrumento caviloso de simulação de fatos que na realidade não existem. 3o.) Requerer à Delegacia da Receita Federal sediada nesta Capital que sejam fornecidas a este Juízo, as xerocópias autenticadas dos Registros das supra-ditas Letras de Câmbio na ficha denominada "RELAÇÃO DE REGISTRO DE TÍTULOS CAMBIAIS NÃO NEGOCIADOS EM ESTABELECIMENTO DE CRÉDITO" o que fará evidente e incontestável que a época daqueles títulos Washington Nicolau era o Sacador-Mandante-Emitente das ditas Cambiais e NUNCA o Sacado, como afora se insinua mostrar esses títulos após as adulterações de que estão hoje contaminados. 4o.) Requer finalmente que após cumpridas as diligências requeridas (itens 1o., 2o. e 3o.) digne-se Va. Excia. ordenar citação do Dr. Antônio Carlos Werner e ICOPAC – Indústria e Comércio de Pedras e Artefatos de Concreto Ltda., estabelecidos nesta Capital, ambos já devidamente qualificados anteriormente para acompanhar a presente AÇÃO DECLARATÓRIA cumulada com INCIDENTE DE FALSIDADE, em todos os seus termos e atos até final, sob pena de revelia e confesso, prosseguindo-se no feito na forma de Lei que os condenará a restituir ao Autor as mencionadas Letras de Câmbio adulteradas, bem como condenando-os a ressarcir ao Autor nos prejuízos que de seu procedimento vier causar ao Suplicante, custas do processo e honorários de Advogado, estes, contados na percentual de 20% (vinte por cento) sobre o valor da causa a qual dá para efeitos fiscais e de Alçada, o de Cr$ 20.000,00. Protesta o Suplicante provar o alegado com documentos, perícias, exames, vistorias, presunções, testemunhas que serão posteriormente arroladas e demais provas em direito admitidas, por mais especiais que elas sejam. P. Deferimento Florianópolis, SC, Agosto de 1973 (as.) Almir José de Souza – Advogado.

Petição de Fls. 234

Excelentíssimo Senhor Doutor Juiz de Direito da 1a. Vara Cível da Comarca de Florianópolis, Estado de Santa Catarina.

Meritíssimo Juiz: Nos autos 637/73 da Ação Declaratória cumulada com Incidente da Falsidade em curso pelo Cartório Saldanha, DIZ Washington Nicolau, por seu Advogado abaixo subscrito, QUE, respeitosamente expõe Nicolau, por seu Advogado abaixo subscreto, QUE, respeitosamente expõe para afinal Requerer, o seguinte: a) Que o Senhor Oficial de Justiça de vosso honroso Ofício Certificou a fls. 11 haver deixado de Citar a ICOPAC, em razão de informações de que a mesma foi extinta; b) A Inicial de fls. 2 a 6 inclusive protestou o Autor, pela juntada de documentos, o que pretende nesta oportunidade. ASSIM SENDO, é a presente para Requerer, como de fato Requer a Va. Excia., se digne mandar; 1) – Expedir Mandado de Citação por EDITAL a ser Publicado na Imprensa Oficial do Estado à firma ICOPAC Indústria e Comércio de Pedras e Artefatos de Concreto Ltda, para integrar a causa na forma Requerida a fls. 2 a 6 da Inicial; 2) Seja autorizada a Juntada dos três (3) documentos a esta juntos, fichas nos. 1017/8, 1124/1 e 1221/1 da Receita Federal, onde se vê que as Cambiais constantes da petitória, quando foram registradas era o Autor o Emitente e Sacador das mesmas e posteriormente adulteradas tornando Washington Nicolau o Sacador- Pagador, por efeito de procedimento criminoso. Nestes Termos P. Deferimento, e Juntada. Florianópolis, SC., 17 de Outubro de 1973. (as.) Almir José de Souza – Advogado.

Encerramento

Faz saber, mais, que essa petição recebeu despacho favorável, motivo pelo qual, para que chegue ao conhecimento de ICOPAC – Indústria e Comércio de Pedras e Artefatos de Concreto Ltda., e aos interessados, e ninguém possa, de futuro alegar ignorância, expedem-se o presente e outros iguais, para publicação e afixação, na forma da lei. Florianópolis, 24 de outubro de 1973. Eu, (Lídia M. da Silveira), Enc. de Serviço, o datilografei e subscrevi pelo Escrivão.

Volnei Ivo Carlin
Juiz Subst. em exercício.

Acervo: Biblioteca Pública SC - Hemeroteca Digital Catarinense

Joinville leva ao ar em junho de 74 a imagem da TV Santa Catarina

O povo foi às ruas para receber o Governador Colombo Salles e a cidade paralisou suas atividades. O Chefe do Executivo pronunciou um discurso inflamado sobre sua administração e foi muito aplaudido.

Camboriú parou para ver e ouvir Colombo

O Governador Colombo Salles acompanhado de diversos assessores e deputados estaduais cumpriu ontem à tarde visita à cidade de Camboriú, oportunidade em que procedeu a entrega de diversas obras de sua administração, recebe entusiástico aplauso da população que se concentrou na Praça Adolfo Konder e foi homenageado com um jantar na Sociedade Palmeiras. O Chefe do Executivo chegou a Camboriú por volta das 15 horas, tendo sido recepcionado no trevo da BR–101 pelo Prefeito Luiz Tedesco, que se fazia acompanhar de diversos prefeitos da região, vereadores e autoridades locais. Em seguida, presidiu o ato inaugural do calçamento a paralelepípedos do trecho da estrada que liga a sede do município à BR–101, numa extensão aproximada de três quilômetros, cuja obra foi executada em convênio Prefeitura–Governo do Estado.

A comitiva governamental percorreu o acesso até a Praça Adolfo Konder, onde mais de 200 pessoas aguardavam os visitantes, mostrando que Camboriú parou para ver e ouvir o Chefe do Executivo catarinense. Em praça pública, o Sr. Colombo Salles falou de improviso, relatando o que vem realizando sua administração pelo progresso de Santa Catarina nos mais variados setores. Depois de comparar sua cidade natal com Camboriú, ambas de pequeno porte no contexto estadual, o Governador conclamou todos a participarem do crescimento de Santa Catarina, "que a exemplo de Camboriú saber dizer presente no progresso da Nação". O engenheiro Colombo Salles ao encerrar seu discurso foi entusiasticamente aplaudido pelos presentes e dirigiu-se até as dependências da Escola Básica Professor José Arantes onde presidiu o ato inaugural dos melhoramentos introduzidos naquele estabelecimento de ensino.

Depois de receber a saudação da diretora da escola, o Governador do Estado, acompanhado de deputados, prefeitos, vereadores e dos Secretários Paulo Blasi, Epitácio Bittencourt e Paulo Müller Aguiar, entregou a ampliação realizada pelo Governo Estadual naquele estabelecimento. Os melhoramentos constam de mais quatro salas de aula, biblioteca, seis novos sanitários e reparos gerais no prédio, atingindo a 373,6 metros quadrados de área construída. Logo em seguida, foram visitadas todas as dependências da escola e a exposição de trabalhos manuais executados pelos alunos.

EM RIO PEQUENO

A exemplo do que ocorreu no centro da cidade, a população da pequena e humilde localidade de Rio Pequeno também parou para recepcionar o Chefe do Executivo. Coube a diretora da Escola Reunida Professor Joaquim Magalhães, professora Odete Ramos Poltronieri, dar as boas vindas à comitiva governamental, após o que, um coral mirim formado por 21 crianças alunas, apresentou um jogral em homenagem ao governador.

Na oportunidade, o Sr. Colombo Salles entregou oficialmente o prédio da Escola Reunida Professor Joaquim Magalhães, dotado de três salas de aula, área de circulação, recreio coberto, gabinete da direção, secretária, hall, cozinha e sanitários, num total de 489,6 metros quadrados de área construída. A obra, iniciada em julho do ano passado, custou Cr$ 88.000,00, tendo o Estado participado com Cr$ 70 mil e a Municipalidade os restantes Cr$ 18 mil.

Antes de chegar a localidade de Rio Pequeno, o Governador Colombo Salles registrou sua visita no "Livro de Termos de Visita da Escola Reunida Professor Joaquim Magalhães". Ao final da tarde, o Chefe do Executivo dirigiu-se ao Colégio Agrícola de Camboriú visitando as instalações do estabelecimento. À noite, os visitantes foram homenageados com uma churrascada nas dependências da Sociedade Palmeiras, sendo que o retorno da comitiva governamental aconteceu ontem à noite.

Spring: televisão apolítica para a TV SC

Joinville (Sucursal) – A TV Santa Catarina – Canal 8 – está sendo implantada em Joinville por um grupo econômico do Norte do Estado e deverá entrar no ar até junho do próximo ano. Seus equipamentos serão adquiridos ainda este mês e estão orçados em Cr$ 800 mil, devendo ser financiados em 15 anos. A informação foi prestada a O ESTADO pelo Sr. João Guilherme Spring, diretor-financeiro do novo canal de televisão, acrescentando que os empresários que tomam parte do emprendimento são de Joinville, São Bento do Sul, Jaraguá do Sul, São Francisco do Sul e Campo Alegre. Adiantou que as imagens da TV Santa Catarina atingirão todo o Norte catarinense, em sua primeira etapa de funcionamento.

Lembrou o Sr. João Spring que a iniciativa não é pioneira em Joinville, "pois quatro grupos já tentaram durante os últimos quatro anos implantar um canal de televisão nesta cidade. Entretanto, não foram felizes em seus planos". Segundo Spring, o grupo econômico está trabalhando há um ano formando a sociedade, que já conta com um número de acionistas suficiente para por em funcionamento a TV a qualquer hora.

A POLÍTICA

João Guilherme Spring acentuou que o grupo está preocupado em dotar a empresa de todas as condições capazes de lhe assegurar uma autonomia funcional, desvinculada de quaisquer paixões políticas e de grupos econômicos. Disse que é desta forma que o empreendimento será levado a efeito para atender a todos os municípios da região Norte.

– Toda a região está integrada ao movimento, além da própria Capital do Estado. Obtivemos apoio e incentivo dos Srs. Darci Lopes, atual diretor da TV Cultura de Florianópolis, Aderbal Ramos da Silva e José Matusalém Comelli. Isto chega até a nos comover, frisou.

COM O GOVERNADOR

Na próxima terça-feira uma comissão constituída pelos Srs. José Antônio Navarro Linz (diretor-presidente), Osvaldo Christiano de S. Thiago (diretor-superintendente), João Guilherme Spring (diretor-financeiro) e Ettiene Douat, presidente da Associação Comercial, será recebida pelo Governador Colombo Salles em audiência especial no Palácio dos Despachos.

Segundo seus diretores, a TV Santa Catarina deverá funcionar com mão-de-obra da região e com alguns técnicos e apresentadores a serem contratados de outros centros maiores.

INVESTIMENTOS

Para a primeira fase do empreendimento são necessários Cr$ 3.900.000,00, dos quais Cr$ 2.400.000,00 destinam-se aos equipamentos e serão obtidos por financiamento a longo prazo. Para a compra do imóvel, instalações e custeio da fase crucial, o grupo conta com a integral subscrição do capital de Cr$ 1.500.000,00.

Funerais de D. Daniel em Lages teve 20 mil pessoas

Lages (Sucursal) – Cerca de vinte mil pessoas aglomeraram-se ontem à tarde em frente à Catedral Diocesana, de Lages, para render as últimas homenagens a D. Daniel Hostin, cujo corpo foi depositado na cripta da igreja, às 16 horas. As homenagens póstumas a D. Daniel foram prestadas desde quinta-feira, quando milhares de pessoas compareceram a catedral, onde seu ataúde ficou exposto até o horário de seu sepultamento.

Os atos fúnebres contaram com a presença de D. Afonso Niehues, Arcebispo de Florianópolis; D. Honorato Piazera, Bispo substituto de Lages; D. Carlos Schmidt, Bispo Auxiliar de Lages; D. Gregório Warmeling, Bispo Diocesano de Joinville; D. Anselmo Pietrulla, Bispo Diocesano de Tubarão; D. Orlando Dotti, Bispo Diocesano de Caçador; D. Tito Buss, Bispo Diocesano de Rio do Sul; Monsenhor Agostinho Marochi, eleito Bispo Auxiliar de Londrina; D. Albano Cacalin, Bispo Auxiliar de Curitiba; D. Henrique Gelain, Bispo Diocesano de Vacarias, representantes de Bispos gaúchos além de 60 sacerdotes de Santa Catarina e outros Estados.

Às 14 horas, quando milhares de pessoas ocupavam todo o espaço em frente da catedral, o corpo de D. Daniel Hostin foi trasladado do interior da Igreja para o centro da Praça João Ribeiro, onde foi concelebrada a missa de corpo presente pelo Arcebispo Metropolitano de Florianópolis e Bispos presentes.

Pela primeira vez Lages assistiu em praça pública um acontecimento religioso que comoveu a quase todos os presentes. No momento em que se entoaram cantos religiosos, a multidão presente também participou tornando ainda mais comovente as últimas homenagens que se prestavam a D. Daniel. No final da missa, o corpo do primeiro Bispo de Lages foi reconduzido ao interior da Catedral Metropolitana, onde, antes de ser colocado na cripta discursaram o Prefeito Juarez Furtado, em nome da população; o Sr. João Fornari, representando a classe médica; o padre Oneris Marchiori, em nome dos sacerdotes; o frei Antônio Alexandre, pelos Franciscanos; a irmã Eliza, em nome das religiosas; o bispo Henrique Gelain, pela Regional Sul 3; e D. Afonso Niehues, em nome da Regional 4 e dos Bispos catarinenses. O Coro da Igreja, sob a regência do Maestro Nelson Bunn, cantava os cânticos sacros e hinos de júbilo quando o corpo de D. Daniel era baixado à sepultura pelos Bispos.

Pela primeira vez, D. Honorato Piazera dirigiu-se ao povo na qualidade de Bispo substituto de Lages, fazendo meditação sobre o valor e obras pastorais de D. Daniel Hostin.

Paulo Aguiar quer caixas de água de Camboriú com maior capacidade

O Secretário Paulo Aguiar, dos Serviços Públicos, realizou ontem à tarde visita de inspeção às obras de ampliação e melhoria no sisteema de abastecimento de água do Balneário Camboriú, cujos trabalhos permitirão um melhor atendimento da demanda crescente durante a temporada que se avizinha. Depois da visita, o titular dos Serviços Públicos manteve contato com o responsável pela obra, que está a cargo da Companhia Catarinense de Águas e Saneamento.

Na oportunidade, o Sr. Paulo Aguiar inteirou-se do andamento dos trabalhos, anunciando que a execução se processa dentro dos cronogramas estabelecidos. Referindo-se aos benefícios que a Casan proporcionará em termos de abastecimento de água do balneário, manifestou sua certeza de que os resultados já se farão sentir durante esta temporada, "porque a capacidade de reservação é grande com a construção de novo reservatório, elevando o armazenamento para um total de 7.500 metros cúbicos de água".

Revelou o Secretário Paulo Aguiar que o novo sistema de abastecimento de água do Balneário Camboriú, vem tendo suas obras realizadas paralelamente ao projeto do ramo de saneamento básico.

Esclareceu que a nova adutora de água bruta a ser implantada junto a captação do Rio Camboriú, terá capacidade para aduzir até a estação de tratamento 300 litros por segundo. Após receber o tratamento adequado, o líquido atinge o índice de potabilidade exigido e é transportado até os reservatórios, que terão capacidade para armazenar 7.500 metros cúbicos de água. A rede de distribuição terá cerca de 106 quilômetros de extensão, atingindo todo o balneário com tubulações que variam de 60 a 500 milímetros de diâmetro.

APELO

O Secretário Paulo Müller Aguiar declarou que o custo total das obras de ampliação e melhoria do sistema do Balneário Camboriú está orçado em cerca de nove milhões de cruzeiros, acrescentando que deste total já estão contratados serviços e sendo executados, cujo valor ascende a Cr$ 6.788.993,00. Esclareceu que, além da mão-de-obra, essa importância engloba também a aquisição de materiais, correndo as depesas com recursos da Companhia Catarinense de Águas e Saneamento.

Finalizando, o titular dos Serviços Públicos lançou um apelo à população do balneário para que instalem em suas residências reservatórios – caixa d'água – com boa capacidade, a fim de permitir a demanda nas horas de maior consumo, ou seja a partir do meio-dia quando os banhistas retornam da praia. Para aqueles que possuem reservatórios domiciliares com pequena capacidade, o Sr. Paulo Aguiar sugeriu que instalassem outro ou procedessem a mudança por um maior.

EM LAGES

O Secretário Paulo Aguiar, titular da pasta dos Transportes e Obras, acompanhará hoje pela manhã o Governador Colombo Salles na visita que empreenderá a Lages onde novas obras serão inauguradas. Do programa consta a inauguração da nova rodovia ligando a localidade de Otacílio Costa a BR–470, numa extensão de 20 quilômetros. Na oportunidade, também será inspecionada a ligação Otacílio Costa–Índios, também com 20 quilômetros de extensão, que, a exemplo da primeira está sendo executada por administração direta do DER, encontrando-se esta última estrada em fase de conclusão.

Itajaí faz simpósio para Plano Diretor

Itajaí (Sucursal) – A Prefeitura de Itajaí realizará este mês o I Simpósio de Integração Municipal, como objetivo de redimensionar o Plano Diretor da cidade. A informação foi prestada pelo Prefeito Frederico Olíndio de Souza, acrescentando que a promoção é um fator indispensável na consecução das finalidades que a municipalidade espera alcançar dentro de seu processo de desenvolvimento.

– Para que o planejamento seja efetivamente democrático é necessário a perfeita integração das comunidades, de modo a que possam, pelos conjuntos, influir racionalmente nos processos decisórios. Em face disso, chega-se a conclusão que, para mais amplo conhecimento da problemática municipal, novas diretrizes devem ser estabelecidas e que a ação no sentido de base-cúpulas, a implantação de novas estruturas é igualmente imprescindível, acentuou o Prefeito.

Explicou o Sr. Frederico Olíndio de Souza que a matéria do simpósio será debatida em sessões e analisada em grupos formados por nove membros, assim divididos: Comissão de Estudo de Infra-Estrutura; de Zoneamento e Sistema Viário; Economia; Promoção Social, Saúde e Assistência; Problemas Educacionais; Esporte, Cultura e Turismo; Planta de Valores Territoriais; Agro-Pecuária e Segurança. Os participantes do conclave serão distribuídos nestes grupos, e entre eles serão escolhidos os presidentes, secretários e relatores para cada um desses grupos.

O programa do simpósio estabelece para o primeiro dia a realização de uma sessão solene de abertura, durante a qual serão apresentadas as normas que conduzirão o encontro.

CONVITE - MISSA DE 1º ANIVERSÁRIO

Esposa, filhos, genros, noras e netos de CELSO DE ALMEIDA COELHO, convidam os parentes e amigos para assistirem à Missa de 1o. Aniversário de Falecimento, que será oficiada na Capela do Colégio Catarinense no dia 11 (domingo) às 18h30min, em sufrágio de sua alma.

TRIBUNAL DE JUSTIÇA
DIRETORIA DE DOCUMENTAÇÃO E PUBLICAÇÕES
DECISÕES DO TRIBUNAL DE JUSTIÇA

A 1a. Camara Civil, em sessão de 08.11.73, julgou os seguintes processos:

APELAÇÕES CÍVEIS

No. 8.941 – SANTA CECÍLIA – Aptes. e Apdos. Valter Jacó Menegotto, Arno Ribeiro, Julieta Hau, Madeireira Bella Vista Ltda. e Walmor Ademo Ely. Rel. Des. Alves Pedrosa – "Negaram provimento. Unânime".

No. 9.413 – SÃO BENTO DO SUL – Apte. Maria Esli Ribas Cunha. Apda. Buschle Irmãos Ltda. Rel. Des. Ivo Sell – "Negaram provimento para confirmar a sentença apelada. Unanime".

No. 9.333 – BLUMENAU – Aptes. Dr. Juiz de Direito da 2a. Vara Cível, *ex-officio* e a Prefeitura Municipal de Blumenau. Apdo. João Oeschler. Rel. Des. Ayres Gama – "Negaram provimento. Unânime".

No. 9.096 – BALNEÁRIO DE CAMBORIÚ – Aptes. João Marciano da Silva e s/m. Apdos. Edelgard V. Buettner Ravache e outra. Rel. Des. Alves Pedrosa – "Negaram provimento. Unânime".

No. 8.998 – BRUSQUE – Apte. Dr. Juiz de Direito, *ex-officio*. Apdo. Ladair Pedro Michelon. Rel. Des. Ivo Sell – "Deram provimento para excluir da condenação o Estado de Santa Catarina, e julgar procedente a ação contra Edmundo Anacleto Becker para condená-lo a restituir ao autor o valor de Cr$ 9.000,00 (nove mil cruzeiros), acrescido de 15% de verba honorária, juros de mora, a partir da citação e custas processuais. Unânime".

No. 9.126 – LAGUNA – Apte. Distribuidora de Material de Construção Ltda. Apda. Prefeitura Municipal de Laguna. Rel. Des. Ivo Sell – "Converteram o julgamento em diligência a fim de que, na comarca de origem, fique esclarecido se o título de aforamento foi precedido de autorização legislativa. Unânime".

No. 9.221 – LAGES – Apte. Luiz Benjamin Pereira. Apda. Maria Tereza Vieira Branco. Rel. Des. Ayres Gama – "Negaram provimento. Unânime".

AGRAVOS DE PETIÇÃO

No. 3.283 – ORLEANS – Agrtes. Dr. Juiz de Direito, *ex-officio* e o I.N.P.S. Agrdo. Ademar Saturno Vicente. Rel. Des. Alves Pedrosa – "Negaram provimento. Unânime".

No. 2.895 – TIJUCAS – Agrte. V. de Sant'Anna & Cia. S.A. Agrda. a Fazenda Estadual. Rel. Des. Ivo Sell – "Não conheceram do recurso por considerá-lo deserto. Unânime". Acórdão publicado na sessão.

No. 3.070 – TUBARÃO – Agrte. José João Norberto da Rosa. Agrdo. I.N.P.S. Rel. Des. Ayres Gama – "Converteram o julgamento em diligência a fim de que o I.N.P.S. regularize os poderes de seu procurador. Unânime". Acórdão publicado na sessão.

No. 3.136 – SÃO MIGUEL DO OESTE – Agrte. Cia. Catarinense de Crédito, Financiamento e Investimentos. Agrdos. Gaspar de Oliveira Coitinho e Massa Falida de Gaspar Coitinho. Rel. Des. Ayres Gama – "Não conheceram do recurso e determinaram a volta dos autos à Secretaria para ser distribuído como apelação. Unânime". Acórdão publicado na sessão.

AGRAVO DE INSTRUMENTO

No. 626 – TURVO – Agrte. Celso Tiskoski. Agrdo. José Tavares de Lacerda Sobrinho. Rel. Des. Ayres Gama – "Não conheceram do agravo. Unânime". Acórdão publicado na sessão.

APELAÇÃO DE DESQUITE

No. 4.298 – RIO DO SUL – Apte. Dr. Juiz de Direito da 1a. Vara, *ex-officio*. Apdos. Alfredo Brosch e Lídia Brosch. Rel. Des. Alves Pedrosa – "Negaram provimento. Unânime". Acórdão publicado na sessão.

No. 4.287 – BLUMENAU – Apte. Dr. Juiz de Direito da 2a. Vara Cível, *ex-officio*. Apdos. João Mallmann e Laura Costa Mallmann. Rel. Des. Ivo Sell – "Negaram provimento. Unânime". Acórdão publicado na sessão.

No. 4.300 – JOAÇABA – Apte. Dr. Juiz de Direito da 1a. Vara, *ex-officio*. Apdos. Aresteo Cruz e Iracema Clara Cruz. Rel. Des. Ivo Sell – "Negaram provimento. Unânime". Acórdão publicado na sessão.

No. 3.929 – LAGES – Apte. Dr. Juiz de Direito da 2a. Vara Cível, *ex-officio*. Apdos. Paulo Tarcísio Rizzon e Leila Iara Rizzon. Rel. Des. Ayres Gama – "Negaram provimento. Unânime".

No. 4.295 – BALNEÁRIO DE CAMBORIÚ – Apte. Dr. Juiz de Direito, *ex-officio*. Apdos. João Elias Paysão e Maria Adelina de Lima. Rel. Des. Ayres Gama – "Negaram provimento. Unânime".

A Câmara Criminal, em sessão extraordinária de 09.11.73, julgou os seguintes processos:

APELAÇÕES CRIMINAIS

No. 12.458 – ITAIÓPOLIS – Apte. o Assistente do Ministério Público. Apdo. Inory C. Machado. Rel. Des. Rubem Costa – "Não conheceram do recurso por intempestivo. Unânime".

No. 12.471 – CAMPOS NOVOS – Apte. a Justiça, por seu Promotor. Apdos. Mário Comunello e Cesário Mendes de Mazene. Rel. Des. Marcílio Medeiros – "Conheceram do recurso como apelação e converteram o julgamento em diligência para que se abra à defesa o prazo para oferecer contra-razões. Unânime". Acórdão publicado na sessão.

No. 12.332 – SANTA CECÍLIA – Apte. Hélio de Souza. Apda. a Justiça, por seu Promotor. Rel. Des. Thereza Tang – "Negaram provimento. Unânime".

No. 12.446 – BALNEÁRIO DE CAMBORIÚ – Apte. Saul Luiz Silveira. Apda. a Justiça, por seu Promotor. Rel. Des. Marcílio Medeiros – "Deram provimento, em parte, ao recurso para absolver o réu quanto ao crime de peculato, reduzindo para cinco meses a pena de detenção correspondente ao da prevaricação, fixando a multa em Cr$ 2,40. Unânime".

No. 12.417 – SEARA – Aptes. Luiz Pereira Neto e outros. Apda. a Justiça, por seu Promotor. Rel. Des. Ary Pereira Oliveira – "negaram provimento. Unânime".

No. 12.298 – TANGARÁ – Apte. a Justiça, por seu Promotor. Apdo. Duilio João Carminatti. Rel. Des. Thereza Tang – "Negaram provimento. Unânime".

No. 12.447 – CURITIBANOS – Apte. Paulino Gonçalves. Apda. a Justiça, por seu Promotor. Rel. Des. Thereza Tang – "Não conheceram do recurso por intempestivo. Unânime".

Jaime Sprícigo
Diretor

Acervo: Biblioteca Pública SC - Hemeroteca Digital Catarinense

Com a conta de luz em dia, você conserva seu palco iluminado.

Vamos deixar bem claras as coisas entre nós: conta atrasada de luz implica no desligamento, certo?
Certo. Mas a Celesc e todas as outras empresas de energia elétrica não gostam de chegar a esse extremo. Porque isso só dá prejuízos. Quem já ficou sem luz em casa conhece bem a dimensão dessa quase tragédia.
Para a empresa de energia elétrica o aborrecimento não é menor. Entre outras coisas, ela tem que suportar o custo elevado da operação, que a taxa de religação não cobre. E ainda — o que é muito pior — pode perder a simpatia do consumidor.
Diante disso, a Celesc acha que o melhor caminho é solicitar a sua compreensão.
Veja se a sua conta está em dia. Se estiver, muito obrigado. Se estiver atrasada regularize a situação na agência do Banco do Estado de Santa Catarina, mesmo que o atraso seja superior a um mês. Você não vai pagar multa, nem correção monetária ou juros. Só o exato valor das contas. Faça isso logo e fique tranquilo.
A Celesc conservará seu palco sempre iluminado.

Regularize no Besc sua conta atrasada de luz.

Acervo: Biblioteca Pública SC - Hemeroteca Digital Catarinense

Cano de Pilões rompe e Cidade fica sem água

A ruptura de um cano na Reta dos Pilões causou durante todo o dia de ontem a falta d'água na Cidade, e só às 15 horas o fornecimento começou a se normalizar.

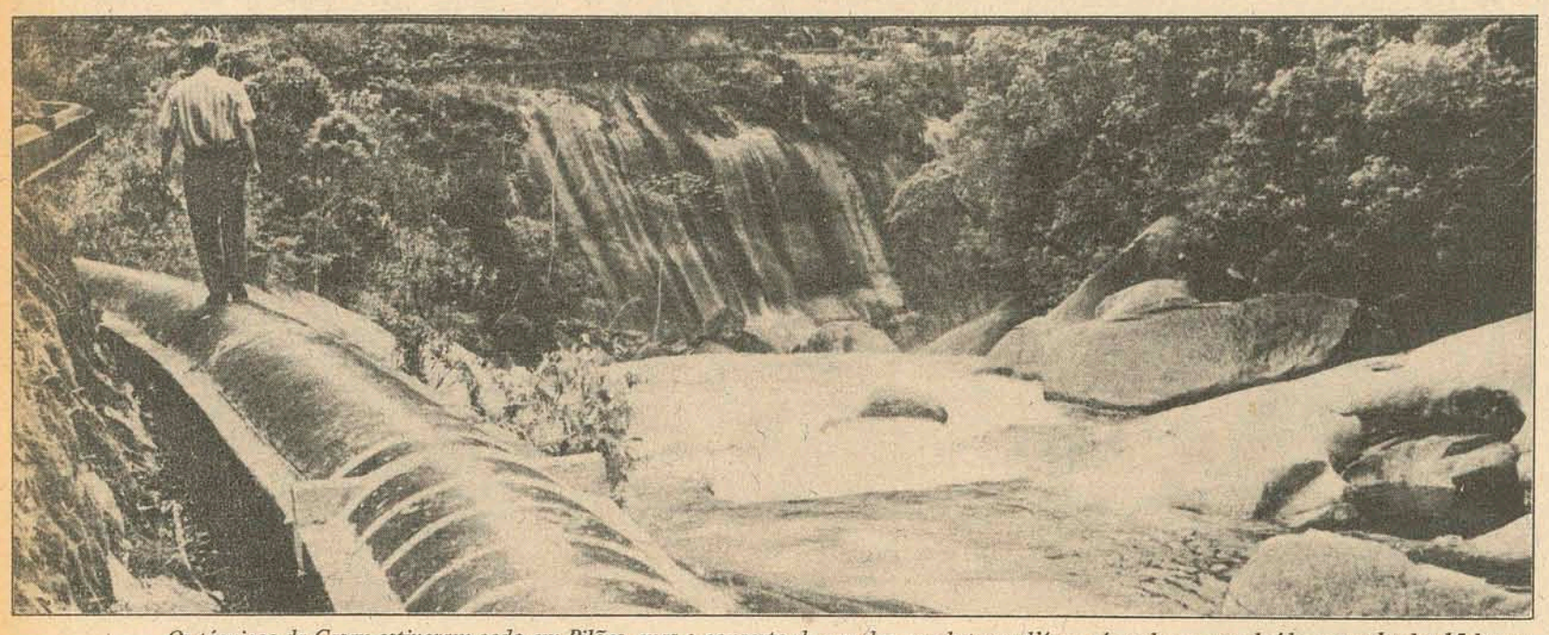

Os técnicos da Casan estiveram cedo em Pilões, mas o conserto de um dos condutores d'água só pode ser concluído por voltadas 15 horas.

Revivendo os velhos tempos, quando não apenas a Prainha, mas toda a cidade ficava sem água, Florianópolis passou ontem um dia "sujo": faltou o líquido precioso, das 9 horas da manhã, até às 20, quando as torneiras começaram a pingar novamente, revitalizando os ânimos das lavadeiras e lavanderias, dos bares, hotéis, restaurantes, e hospitais. Sem que a população saiba porque, a falta d'água na cidade acontece sempre nos meses mais quentes do ano – janeiro e fevereiro – e foi com surpresa que o ilhéu, ontem, quando abriu a torneira, imaginou momentaneamente que o verão tivesse chegado: ouviu apenas um leve ruido, mas água (que é bom), não havia.

FALTOU O CAFEZINHO

Os bares da cidade sentiram o problema desde cedo, mas resolveram-no de maneira original: enquanto uns buscavam água com balde, de casas com cisternas, outros utilizavam carros, indo mais longe. No Vic's, o cafezinho faltou por duas vezes, pois o mesmo não possui reservatório, e o líquido precioso é buscado de kombi, de um local "secreto", segundo um garçon. E, como a máquina de cafezinho é enchida de copo, sendo o movimento mais grande, a quantidade não foi suficiente para atender o grande número de fregueses do "balcão da esquerda".

No antigo Poema Bar, na esquina da Fernando Machado com Ilhéus, a água era trazida de balde, do reservatório de um edifício próximo. "Passamos sacrifício, mas garantimos a higiêne", diz o caixa. Lá, o cafezinho não faltou, e as xícaras eram levadas tão logo fossem utilizadas.

Os hotéis da cidade, de uma maneira geral, nada sofreram com o "recesso". É que a maioria possui cisternas automáticas, que faz o recalque para a caixa, tão logo esta esvazie. Mas mesmo assim, por alguns momentos, o Lux Hotel ficou "às secas", sem afetar, contudo, o trabalho diário.

ACIDENTE NÃO FREQUENTE

Segundo uma fonte da CASAN, a falta d'água, ocorrida ontem, foi consequência do estouro de um cano na Reta dos Pilões, no município de Santo Amaro, fato acontecido por volta de 8 horas da manhã. O cano, de 20 polegadas, integra o conjunto que abastece a cidade. Tão logo tomou conhecimento, a Casan enviou alguns homens para efetuarem o conserto, o que se deu às 3 horas da tarde. Contudo, até que a Caixa do Morro ficasse cheia, levou mais algumas horas para que o florianopolitano voltasse a ver o produto, tão preciso.

Segundo a fonte da Casan, acidentes deste tipo não são frequentes, ocorrendo poucas vezes por ano. "Contudo, são como acidentes de trânsito: quando menos se espera, acontece..."

Matadouros afirmam que reformas exigidas estão acima do que podem gastar

Os matadouros ameaçados de fechar por falta de condições higiênicas alegam que as exigências são "irreais" e severas demais.

Os matadouros reclamam das novas exigências e acham que vão fechar mesmo.

A Comissão Permanente de Defesa da Economia Popular, composta pelos vereadores Dakir Polidoro, Sidney Dias, Jerônimo Venâncio das Chagas e Pedro Medeiros, esteve na manhã de ontem visitando alguns matadouros da cidade, que por não atenderem as exigências do Departamento de Fiscalização de Produtos de Origem Animal – Dipoa – encontram-se na iminência de fechar. Segundo a Comissão, a maioria dos matadouros não tem condições de se enquadrar nas exigências do Dipoa, uma vez que as modificações exigidas, estão acima das posses de seus proprietários.

No açougue Kretzer, localizado à rua Heitor Blum, seu proprietário informou à Comissão, que para os matadouros atuais continuarem trabalhando, o Dipoa está exigindo que tenham capacidade de abater até 40 cabeças por hora. Tal modificação na estrutura do matadouro, obrigará seu proprietário a dispender mais de três milhões de cruzeiros. Segundo a Comissão, o proprietário esclareceu que não tem condições financeiras para fazer a reforma, devendo fechar irremediavelmente.

A Comissão visitou também o matadouro da firma Organizações Abelardo dos Santos da Silva & Cia. Ltda e constatou as boas condições de higiene existentes no local.

Esclareceu o proprietário da referida firma, ainda não enquadrada nas exigências do Governo Federal, que somente a elaboração do projeto para a reforma o matadouro, está orçada em Cr$ 50.000,00.

O proprietário, afirmou aos vereadores, que nessas condições, poucas serão as firmas que poderão se enquadrar e que o fechamento dos matadouros e a consequente falta do produto, trarão prejuízos à população.

A Comissão de Defesa da Economia Popular, foi informada durante as visitas, que o Prefeito e o Presidente da Câmara de Vereadores dos Municípios de Sombrio, estiveram em visita ao Governador do Estado, com o objetivo de pedir a revogação da medida. Entretanto, acredita-se que o Governo estadual, pouco poderá fazer nesse sentido, uma vez que o problema da alçada do Governo Federal.

As informações colhidas pelos vereadores, dão conta de que o Município de Florianópolis consome uma média de 300 bois diariamente e que cada animal, custa ao matadouro cerca de Cr$ 1.700,00 e que o mesmo precisa ter um estoque mensal de 10 mil cabeças.

Aplicação encerra hoje a sua semana

Tendo como objetivo incentivar a criatividade dos alunos, e ao mesmo tempo encorajá-los a uma participação ativa e desinibida ante o público, sem esquecer no entanto o sentimento de responsabilidade ante os fatos e pessoas, o Colégio de Aplicação, órgão do Centro de Educação da UFSC, está promovendo a II Semana de Estudos e Debates Científicos, também numa homenagem especial ao Professor Milton Roque Ramos Krieger, recentemente falecido.

Iniciada dia 5, com uma palestra proferida pelo Professor Paulo Fernando Lago sobre a Realidade Catarinense, a II Semana de Estudos e Debates Científicos conta também com a apresentação a todo o Colégio de Trabalhos realizados pelos próprios alunos, que além de serem mostrados precisam ser explicados e, posteriormente comentados e julgados pela Banca Examinadora especialmente constituída.

Assim, foram apresentados trabalhos tendo como tema "O Som", Átomos, A Causa dos Monstros Desaparecidos, Higrômetro de Cabelo, Ensaio Fotográfico e muitos outros, tendo porém o diretor do Colégio professor Hans Werner Hackradt lamentando a ausência das demais escolas de Florianópolis, que embora convidadas não inscreveram nenhum trabalho.

ÊXITO COMPLETO

"O entusiasmo e a participação dos 41 alunos que frequentam desde a 5a. série de 1o. grau até a 3a. série do 2o. grau é fato palpável, diz o diretor, e assim como o êxito da I Semana incentivou a promoção da II Semana, também no próximo ano pretende-se repetir a promoção inclusive iniciando-a mais cedo a fim de permitir uma maior preparação, tanto dos nossos alunos como daqueles que frequentam outras Escolas".

A Semana de Estudos e Debates Científicos que tem seu término previsto para hoje quando haverá pela manhã entrega de prêmios e posse da nova diretoria do Governo Comunitário.

INSCRIÇÕES PARA 74

Segundo informação do diretor do Colégio de Aplicação encontram-se abertas até o dia 26/11, das 13 às 16 horas as inscrições para os interessados em frequentar o Colégio no ano letivo de 1974, nas turmas de 5a. série do 1o. grau e avisa que o preenchimento de vagas se dará através de sorteio, como determina portaria emitida pelo Reitor da UFSC tendo em vista a falta de espaço físico que se apresenta no Colégio para o próximo ano.

Está determinado para o dia 30 de novembro o sorteio das vagas para os inscritos, sendo que para as outras séries só haverá dia de inscrição determinado para após o dia 15 de dezembro.

Vereador quer pensão especial a viúva dos servidores do Estado

O Vereador Arno Seara, da Arena, requereu – e obteve aprovação unânime do plenário – o despacho de um expediente ao Governador Colombo Salles, sugerindo ao Executivo Estadual a iniciativa de estender, através de projeto de lei, às viúvas dos servidores civis e militares do Estado idênticos benefícios já desfrutados pelos servidores federais, no que se refere à pensão especial por doença grave contagiosa ou incurável especificada em lei.

Ressalta o vereador em seu requerimento que à viúva de funcionário civil ou militar atacada de tuberculose ativa, alienação mental, neoplasia maligno, cegueira, lepra, paralisia ou cardiopatia grave, é assegurada pela Lei Federal no. 3.378, de 4 de abril de 1960, pensão especial na base do vencimento mensal do marido.

"Na verdade – afirma – esta lei configura ato administrativo de grande alcance social para a nobre classe dos abnegados servidores públicos e seus familiares, eis que é justamente na fase da doença que mais necessário e meritório se tira o auxílio financeiro".

O que não é justo, porém – pondera o Vereador – é a diversidade de tratamento dispensado à classe nos diversos níveis de governo, ou seja, enquanto os servidores federais gozam, com justiça, diga-se de passagem, desse direito, os servidores estaduais ainda desconhecem tal benefício. E é precisamente por isso mesmo que propugnamos a correção dessa grave falha, apelando para o espírito justiceiro do Governador Colombo Salles, em nome dos sagrados princípios de isonomia, a fim de que S.Exa. dê a esta nossa humanitária sugestão o seu judicioso beneplácito.

Grupo Contrastes traz o seu ballet renovado

Yellê Bittencourt: "um ballet eclético".

Não conseguindo nenhuma tendência ou estilo específico, seja clássico, neo-clássico ou moderno, mas tentando aprimorar-se em cada um deles, o Grupo paulista de Ballet Contrastes, liderado pela Professora Carla Perotti, se apresenta hoje em Horianópolis, em espetáculo único, às 21 horas no Teatro Álvaro de Carvalho.

O Grupo de Ballet Contrastes, fundado em 1971, graças ao entusiasmo de Carla e Maria Helena Mazetti, inicialmente traduziu-se como uma tímida experiência artística, porém a partir de 1972 assumiu aspectos profissionais, com o ingresso de novos bailarinos e realizando excursão por diversas cidades do país.

Além de Carla Perotti, professora e primeira bailarina da Companhia, Constrastes conta ainda com a participação de Yellê Bittencourt, que estudou com os mestres Paul Taylor, Balanchine e Maurice Bejart, tendo feito parte do Ballet do Marques de Cuevas onde atuou ao lado de brasileiras como Márcia Haydée, Beatriz Consuelo e outras, atuando ainda na Companhia bailarinos como Ana Maria Pellegrino, Cecília de Almeida, Dinajara Freire, Eliana Reis, Janet Segfield, Lúcia Millas, Valderez Zani, Virgínia Abbud, Carlos Alberto Oliveira, Luiz Carlos e Pedro Kara.

Segundo Yellê Bittencourt, o Grupo Contrastes faz uma variação entre o ballet moderno e o clássico, adotando mais o estilo neo-clássico, estimo do momento na Europa e Estados Unidos e também no Brasil, e muitas vezes confundido com o moderno, que porém tem posições diferentes da dança clássica, menos rígidas, variando até nos trajes e na compreensão da música.

Diz, porém Yellê, "que a base de toda dança moderna é a dança clássica, este fato ninguém pode negar, ocorrendo que se usam músicas clássicas para danças modernas, como acontece no ballet de Contrastes que apresenta a dança "Diálogo" ao som de uma música de Bach, interpretada pelos Swingles Singers, porém adaptada para canto e bateria".

Também a dança final, do espetáculo, um samba estilizado, demonstra a formação eclética de seus componentes quando ao simples som de baterias e de outros instrumentos de percussão comuns em escolas de samba, a Companhia realiza um bailado nas pontas dos pés, característica do ballet clássico.

Sobrevivendo unicamente com o dinheiro arrecadado das bilheterias dos espetáculos, que depois de pagas as despesas é dividido entre todo o pessoal, o Grupo de Ballet Constrastes depois de Horianópolis segue para Fortaleza, onde realizará outra apresentação, e após retornará para São Paulo a fim de iniciar preparativos para uma viagem à Europa.

Dizem seus bailarinos, que é necessário um maior apoio por parte do governo brasileiro às escolas e espetáculos de ballet, pois é quase impossível sobreviver das rendas dos espetáculos, uma vez que o público não está acostumado a assistir a estas apresentações. O Brasil tem grandes bailarinos, porém poucos que possam sobreviver às próprias custas sendo que outro imperativo que deturpa a profissão são as séries de escolas que se instalam, sem as mínimas condições e professoras confundidas com a técnica, ocorrendo com que apareçam pessoas verdadeiramente deformadas e completamente alheias da real interpretação do ballet.

PROGRAMA PARA HOJE

Com as entradas numeradas variando entre Cr$ 20,00 na platéia e Cr$ 10,00 para estudantes e alunas da Escola de Ballet do TAC, também na platéia, o programa para a apresentação de hoje é a seguinte: 1a. Parte: 1 – Patética, de Tchaikowsky, coreografia de Carla Perotti e apresentação de todo o grupo; 2 – Pas de Deux, música de Corelli, coreografia de Yellê Bittencourt e apresentação de Yellê e Ana Maria Pellegrino; 3 – Interpretação Livre, dança moderna, interpretação de Carla Perotti; 4 – Pas de Deux, música de Tchaikowsky e interpretação d e Pedro Kara e Janet Segfield; 5 – Pas de Trois, música de Haendel, com Yellê, Janet e Ana. 2a. Parte: 1 – Diálogo, música de Bach, solo de Carla Perotti; 2 – Pas de Deux, clássico do ballet, Giselle, com Yellê e Carla Perotti; 3 – Samba, com a apresentação de todo o grupo.

CENTRAIS ELÉTRICAS DE SANTA CATARINA S.A.

SETOR FLORIANÓPOLIS

COMUNICAÇÃO

A CENTRAIS ELÉTRICAS DE SANTA CATARINA S/A – CELESC – SETOR FLORIANÓPOLIS, comunica a seus consumidores que nos próximos dias 10 e 11/11/73 (SÁBADO E DOMINGO), haverá falta de energia elétrica nos seguintes locais e horários:

SÁBADO – dia 10/11/73:
Das 13,30 às 16,30 horas: Ruas Anita Garibaldi, Saldanha Marinho, Ilhéus, Visconde de Ouro Preto, Padre Miguelinho e Adjacências.
DOMINGO – dia 11/11/73:
Das 5,30 às 10,00 horas: Chácara da Espanha, rua Nereu Ramos, Osmar Cunha, Dib Mussi e adjacências.
OBS: Os desligamentos visam permitir os trabalhos de implantação da tensão de 13.000 Volts.
Das 5,30 às 6,15 horas: Desligamento geral para atender os trabalhos de transferência da UDE para 13.200 Volts.
SÁBADO – dia 10/11/73:
Das 13,00 as 15,30 horas: Desligamento geral em BARREIROS, a fim de permitir os trabalhos de reforma da Rede Distribuição primária.

Florianópolis, 09 de novembro de 1.973

– A EMPRESA –

Agradecimento

Helge Detlev Pantzier, Rolf e Gabi, Kurt Walter e Hildegard Stenschke, Otto e Erica Pantzier, esposo, filhos, pais e sogros de

GISELA UTA PANTZIER

Se servem deste instrumento para agradecer a todas as pessoas que expressaram seus sentimentos de solidariedade e pesar por ocasião do desaparecimento de seu ente querido.

Acervo: Biblioteca Pública SC - Hemeroteca Digital Catarinense