O TEMPO – Frente fria: negativo. Pressão atmosférica média: 1005.4 milibares. Temperatura média do dia: 20.7 graus centígrados. Umidade relativa média: 82,6 por cento. Estado médio do céu: Cumulus, Stratus, nevoeiro noturno esparso no litoral, serras e margens de rios. Estado médio do tempo: Estável. Previsão: A. Seixas Netto.

O ESTADO

Florianópolis, Quarta-feira, 10 de outubro de 1973 – Ano 59 – No. 17.357 – Edição de hoje 16 páginas – Cr$ 0,80

PECÚLIO UNIÃO – Tendo em vista a maravilhosa receptividade distinguida ao Pecúlio União, até a presente data, por uma grande parcela da população brasileira, é pensamento da diretoria da União dos Ferroviários do Brasil – UFB, aproveitar uma data festiva, quem sabe a comemoração da inscrição do associado de no. 300 mil, para lançar uma série de inovações em seus planos.

Custo de vida

Dona de casa saberá onde comprar barato

A Comissão de Defesa da Economia Popular instituída pela Câmara Municipal voltou ontem a fazer uma verificação nos preços dos gêneros alimentícios da cidade, em São José e em Palhoça. Ficou constatado que nestes dois municípios os preços são bem mais baratos que na Capital. Fonte da Comissão afirmou que o órgão da Câmara já tem condições de orientar as donas de casa onde comprar mais barato, principalmente a carne. Mais tarde, também sobre outros gêneros. O Governo Federal, por sua vez, proibiu ontem as exportações do arroz a fim de conseguir a baixa do produto no mercado interno e evitar especulação (P. 8).

Aumenta tensão no Oriente Médio. Guerra se intensifica

A guerra no Oriente Médio intensificou-se ontem com novos e sangrentos bombardeios aéreos sobre Damasco, na Síria, e combates na região do Sinai e nas colinas de Golan. Há grande número de mortos (Página 2)

Meningite leva 34 a hospitais de Joinville. DASP previne

A meningite já fez 34 vítimas em Joinville, nas últimas horas, que estão internadas nos hospitais da cidade. Os medicos do Dasp mantêm silêncio sobre as ocorrências, temendo pânico da população, e anunciam ação preventiva. (P.6)

Moacir: uma ausência que preocupa o Figueirense.

Moacir foi condenado: suspenso por cinco jogos

Em julgamento realizado na noite de ontem o tribunal especial da CBD decidiu aplicar no jogador Moacir, do Figueirense, a pena de suspensão por cinco jogos em virtude da sua expulsão no jogo contra o Cruzeiro. Volta a jogar dia 28 contra o Moto-Clube (Página16).

Enquanto esperam que a claridade da lua se abrande, os pescadores aproveitam para remendar suas redes. Sábado, a rotina deverá voltar.

Joaçaba e Herval: fusão tem defesa

O prefeito de Joaçaba, Sr. Raul Furlan, voltou a defender ontem a fusão do seu município com o de Herval d'Oeste, afirmando que se o assunto chegar a debate na Assembléia Legislativa os deputados deveriam aprovar a medida. Disse que 99% da população de Joaçaba é a favor da medida e em Herval d'Oeste há um clima bastante favorável para que a fusão se concretize (P.7).

Pai morre por tentar salvar vida da filha

Página 12.

Lua não deixa pescadores sairem para a pescaria

Cumprindo os rigores de uma lei natural, que não permite as pescarias de sardinha e anchova em noites de lua clara, cerca de 15 barcos e 300 marinheiros permanecem desde o último domingo em inatividade no porto situado ao pé da Ponte Hercílio Luz, a espera de que até sábado a lua volte a desaparecer do céu noturno. Aí então será possível ver o brilho dos cardumes sob as águas, na escuridão.(P.9)

Porto pesqueiro para Laguna, uma realidade

PÁGINA 6

É de excelente nível artístico a mostra do IEE.

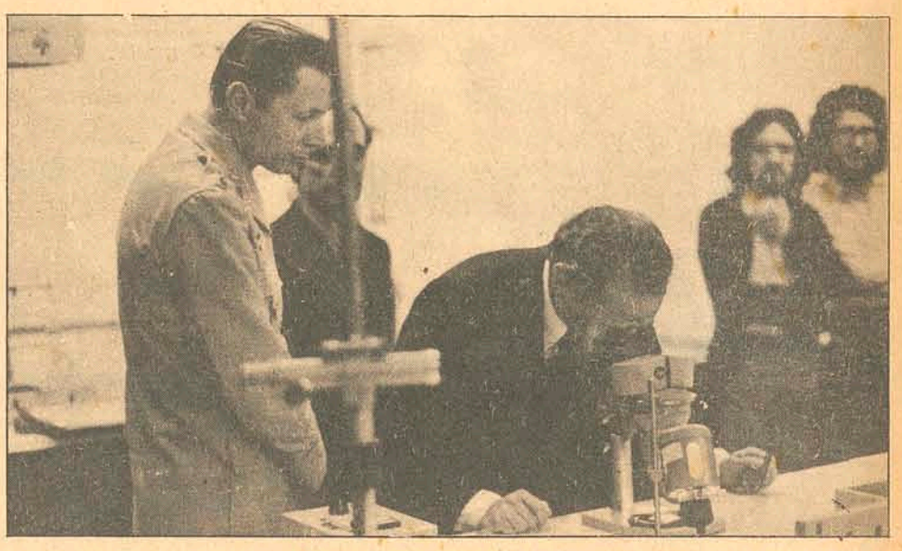

Com laboratório adequado, a UFSC terá agora seu curso de Física.

Alunos do IEE mostram sua arte

A exposição de arte inaugurada como parte do programa da "Semana do IEE" poderá resultar da criação de um salão permanente de arte naquele estabelecimento. A mostra vai até dia 14.(P.8).

Criado na UFSC o curso de Física

O Reitor Roberto Lacerda anunciou ontem a criação do curso de licenciatura em Física na UFSC, durante a inauguração dos laboratórios de física e solda doados pelo Governo alemão. Momentos antes a Comissão de Ensino e Pesquisa havia aprovado o novo curso (Pag.3).

Acervo: Biblioteca Pública SC - Hemeroteca Digital Catarinense

Aumenta a violência no Oriente Médio. Damasco é bombardeada

ONU ainda não encontrou a fórmula de conseguir a paz

Os membros do Conselho de Segurança das Nações Unidas estão profundamente divididos quanto à forma de por um fim à guerra do Oriente Médio.

Os Estados Unidos parecem ter ficado sozinhos com sua proposta de volta dos efetivos militares árabes e israelenses às linhas de trégua. A China considerou a idéia norte-americana simplesmente "absurda" e, com o apoio da União Soviética, exigiu a retirada israelense de todos os territórios árabes ocupados.

O embaixador russo Jacob Malik foi categórico: Israel deve ser forçado a devolver ao Egito, Síria e Jordânia os territórios que ocupou, "com o apoio dos imperialistas", em 1967.

O embaixador chinês Huong Hua exigiu que Israel se retire imediatamente das terras ocupadas. Acentuou que o povo chinês admira o Egito e a Síria por sua "ousada e justa ação e expressa seu integral apoio".

O ministro egípcio das Relações Exteriores, Mohammed H. El Zayyat, descartou a idéia de ceder o território que Egito e Síria afirmam ter reconquistado desde sábado.

Zayyat acusou Israel de começar a guerra com um ataque naval contra um oleoduto egípcio a oeste do Canal de Suez. Asseverou que as forças egípcias responderam ao fogo e cruzaram o canal para "colocar a bandeira egípcia em solo egípcio". Abba Eban, de Israel, respondeu dizendo que o relatório de Zayyat era "uma odiosa falsidade".

Árabes melhoram sua capacidade militar

Os árabes melhoram sua capacidade militar desde 1967, mas Israel ainda é muito forte e peritos norte-americanos acreditam que Israel também dispõe de uma reserva de bombas atômicas, segundo revelou ontem em Nova Iorque o "Daily News".

Citando fontes de Washington, jornal acrescenta: "apesar das realizações conseguidas durante seis anos, o Egito, a Síria e seus aliados árabes não reduziram a diferença com relação a Israel o bastante quanto a capacidade e habilidade de combate, na opinião de especialistas militares norte-americanos. As remessas soviéticas de equipamento e o adestramento prestado não foram suficientes". Os especialistas soviéticos, segundo comenta o jornal, também acreditam que os egípcios permitiram que grande parte do equipamento se estragasse a tal ponto que somente 30 por cento era considerado "operacionalmente útil". Em termos de estatísticas de tropas, artilharia, tanques e aviões de que dispõe, os árabes deveriam ser considerados os vencedores, em qualquer conflito com os israelenses, mas isto não se dará, enquanto "a Força Aérea de Israel for considerada pelos especialistas como uma das mais poderosas do mundo.

O conflito do Oriente Médio intensificou-se ontem com os bombardeios da aviação israelense sobre Damasco, na Síria, e a sequência das batalhas no Sinai e colinas de Golan.

Os Phantom israelenses que bombardearam Damasco causaram sérios danos ao Ministério da Defesa sírio e à estação de rádio do governo, situada em frente. Também a embaixada soviética foi duramente atingida. Segundo a rádio CBS, citando um diplomata soviético, 30 russos morreram durante o bombardeio, inclusive crianças e mulheres. O correspondente Dean Brelis, de Damasco, informou, ainda, que um hospital foi atingido e há muitas vítimas civis em outros locais da capital síria, em consequência da destruição de casas e apartamentos.

MATANÇA DE CIVIS

Familiares de diplomatas poloneses que saíram da Síria depois que sua embaixada foi bombardeada, consideraram esse ataque uma "terrível tragédia que matou muitos civis". "Vi tantos mortos e feridos", disse Marta Servic, esposa do diplomata polonês. O bombardeio foi considerado um indício de que Israel domina o espaço aéreo do Oriente Médio, apesar de que Síria e Egito tenham anunciado a queda de quase um terço dos 490 aviões judeus.

A sede das Nações Unidas em Jerusalém informou que um capitão norueguês, que trabalhava como observador militar do órgão, morreu em sua residência, juntamente com sua esposa e filha, durante o bombardeio em Damasco.

No **Líbano** o ministério da Defesa informou que caças israelenses atacaram uma estação de radar do Exército, a 27 quilômetros de Beirute. Há também informações de que unidades blindadas israelenses invadiram o Líbano, ampliando o conflito que começou há quatro dias.

O **Cairo** informou que, em terra, seus tanques rechaçam as forças blindadas israelenses no Sinai e penetraram 15 quilômetros no território egípcio tomado pelos judeus na guerra de 1967. A Síria, por sua vez, advertiu que tomará represálias pelo ataque contra Damasco.

KUWEIT ADERE

O Kuweit, pequena mas riquíssima nação do Golfo Pérsico, anunciou que suas forças foram mobilizadas "para fazer o que for necessário", em ajuda ao Egito e à Síria.

Na **Argélia**, um comunicado recebido pelo presidente Boumedienne, do secretário-geral do Partido Comunista Soviético, **Leonid Brezhnev**, disse que "A Síria e Egito não devem ficar sós em sua batalha contra pérfidos inimigos". A mensagem, divulgada pela agência noticiosa da Argélia, insta aquele país e outras nações a ajudar os árabes, informando que Moscou "deu seu apoio e ajuda em muitas ocasiões".

EM GOLAN

Segundo Israel, suas tropas desalojaram os sírios das colinas de Golan, território sírio que ocupam desde a guerra de 1967. Mas o presidente Hafez Assad disse que os sírios ainda dominam a situação na região.

O alto comando militar israelense reconheceu que luta violentamente para rechaçar um contra-ataque sírio ao norte de Quenitra. "Hoje (ontem) de manhã, os sírios tentaram desembarcar tropas nas proximidades de El Rom, nas colinas de Golan". "Quatro helicópteros sírios foram derrubados e todos os soldados transportados foram mortos".

CONTROVÉRSIAS

Os jornalistas estrangeiros continuam não tendo acesso às frentes de batalha e, por isso, é impossível comprovar a veracidade das informações, tanto do lado árabe quanto do judeu. Porta-vozes de Tel Aviv disseram que seus caças bombardearam duas bases aéreas egípcias, negando a notícia procedente do Cairo, segundo a qual os soldados israelenses fugiam pelo Sinai, depois de desalojados pelos tanques egípcios.

Acrescentaram que Israel defende uma linha situada entre cinco e sete quilômetros a leste do Canal de Suez. Mas isto equivale a uma derrota para os israelenses, já que anteontem haviam afirmado que aviões e tanques tinham repelido os egípcios até a margem do canal.

As informações sobre violentos combates nas colinas de Golan equivalem a outro retrocesso israelense, pois Tel Aviv disse anteontem que apenas alguns focos de resistência síria permaneciam naquela frente.

Kuwait quer propor o uso do petróleo como arma política

O Kuwait solicitou uma convocação urgente da Conferência de Nações Árabes Produtoras de Petróleo, a fim de debater a importância do papel a ser desempenhado pelo petróleo na guerra do Oriente Médio.

Uma declaração do governo dá conta de que Abdul Rahman Salem El Atiki, ministro do Petróleo, recebeu ordens de endereçar o convite à Arábia Saudita, Iraque, Líbia, Argélia, Katar e Abu Dhabi. Segundo a nota, o Kuwait está disposto a organizar a conferência de ministros de Petróleo, na qual o tema principal será o uso do produto como arma política.

Desde sábado, estão sendo feitos sucessivos apelos para a suspensão das remessas de petróleo ao exterior, particularmente aos Estados Unidos. O Iraque anunciou, no domingo, a nacionalização da participação minoritária de duas firmas norte-americanas, a Exxon e a Mobil, na empresa Basrah.

FORNECIMENTO DIMINUI

Por outro lado, fontes navais e círculos petrolíferos de Londres informaram que começou a verificar-se uma redução nas remessas de petróleo do Oriente Médio. A Aramco, principal refinadora do petróleo cru procedente da Arábia Saudita, disse que o bombeamento para os seus oleodutos caiu em 50 por cento. As instalações dessa companhia se estendem por mais de mil quilômetros, desde a Arábia Saudita até o Líbano, atravessando o território sírio conquistado por Israel, nas colinas de Golan.

REUNIÃO SUSPENSA

Em Viena, na Austria, os 6 países do Golfo Pérsico e as empresas petrolíferas ocidentais suspenderam suas negociações ontem pela manhã. A reunião entre os produtores e as empresas foi convocada para estudar as exigências dos primeiros, de melhores preços para compensar os efeitos da inflação. Não se pode prever, disse o chefe da delegação ocidental, George Piercy, da empresa Exxon, se as negociações levarão a um acordo. Nova reunião deveria ser iniciada ainda ontem à noite.

Guerra pode deteriorar as relações EUA-Rússia

O secretário de Estado, Henry Kissinger, advertiu que as relações entre Estados Unidos e a União Soviética podem correr perigo, se os soviéticos não desenvolverem uma "política responsável" no Oriente Médio. Kissinger disse também que "nós resistiremos a política estrangeira agressiva". De sua parte, o Senado aprovou uma resolução em que exorta o cessar-fogo no Oriente Médio e o regresso das forças litigantes aos locais que ocupavam no sábado antes do reinício das hostilidades. O senador W. Fulbright, presidente da comissão de Relações Exteriores, reiterou a posição do senado sobre um cessar-fogo no Oriente Médio, salientando entretanto, que se devia pedir a Israel que devolva a maioria dos territórios que ocupa, desde 1967. O Secretário de Estado norte-americano disse ainda que nunca teve ilusões sobre o sistema soviético e por este motivo o seu país tem mantido um forte equilíbrio militar e uma maior flexibilidade". E acentuou que "a coexistência, para nós, segue tendo um significado muito preciso. Nos oporemos a qualquer tentativa, de qualquer país, de ocupar uma posição de predomínio, seja ela global ou regional", finalizou dizendo os Estados Unidos resistirão a qualquer tentativa de exploração de uma política "entente", para enfraquecer nossas alianças. "Reagiremos, se o relaxamento das tensões for usado por uma cobertura para agravar conflitos, em locais problemáticos".

VENDE

CASAS

MAGNÍFICA CASA À RUA D. ANTONIA ALVES — ITAGUAÇU, c/ 3 dormitórios sendo casal c/vestiário, carpetados, sala de jantar conjugado c/piso tijolão colonial — lavabo social, escritório c/lavabo, cozinha c/armário americano, pia inox, forno embutido, aquecedor de água.

Rua Cap. Romualdo de Barros — c/sala, 3 quartos, cozinha c/piso vitrificado e azulejo colorido até o teto, BWC social completo, garagem.

Rua Cap. Romualdo de Barros — c/ amplo living c/porta vitrô — 4 quartos, BWC social c/pia de mármore — BWC empregada completo, ampla cozinha c/piso vitrificado, azulejo até o teto.

CASA — RUA JOAQUIM MARGARIDA — CENTRO, com living, 3 dormitórios, cozinha, BWC social.

APARTAMENTO

Apto. Rua Felipe Schmidt — Ed. Margarida c/amplo living c/sala de jantar conjugada 3 quartos, BWC social c/azulejo decorado até o teto e piso vitrificado — cozinha c/azulejo decorado até o teto e piso vitrificado, pia inox e armário de fórmica — dep. empregada compl., área de serviço c/tanque. Vista panorâmica do Mar, Ponte e cidade.

APARTAMENTO — ED. BRIGADEIRO FAGUNDES, com Hall, 3 quartos, living, cozinha, BWC social dep. empregada, área de serviço.

TERRENOS

A Rua João Motta Espezim — medindo 12,50 x 40m — c/2 casas —

Rua José de Alencar — Coqueiros, medindo 12,50 x 23m

TERRENO — JARDIM SANTA MÔNICA — TRINDADE com área de 360,00m2.

predial iguaçu

R. Tenente Silveira, 105 · Fone 3180 · Sind. Creci 29

CRICIÚMA — CENTRO — Terreno c/900,00m2 e 2 casas 1o. c/3 quartos, BWC social, copa e cozinha com azulejo até o teto e piso vitrificado, sala de estar — dep. empregada, área de serviço, churrasqueira com abrigo.

2o. c/3 dormitórios, sala de estar, sala de jantar BWC social, cozinha, dep. empregada, depósito, área de serviço.

TERRENO — PRAIA COMPRIDA, medindo 20.680m2.

TERRENO — RUA DES. FLÁVIO TAVARES DA CUNHA MELO, com área de 21.050m2 — EM ITAGUAÇU.

PRÉDIO

Prédio de 2 pavimentos à Rua Saldanha Marinho — área 229,56m2 — c/3 quartos, sala de estar e jantar conjugada, quarto de costura, BWC social e de empregada, área de serviço, cozinha. 1o. pavimento: 3 salas c/BWC — Tratar PREDIAL IGUAÇU — Rua Tenente Silveira, 105 —

VENDA

Rua Vereador Batista Pereira - Estreito, c/4 quartos, copa, cozinha c/armário americano em fórmica, azulejos decorados até o teto, pia em mármore c/extensão de 4m, piso vitrificado. Hall de entrada e de distribuição — living e sala de jantar conjugada, 2BWCs sociais com azulejos decorados até o teto, piso vitrificado — taco synteco. Tratar PREDIAL IGUAÇU — Rua Tenente Silveira, 105 —

Rua Des. Pedro Silva — Coqueiros, c/amplo living e sala de jantar conjugada, 3 quartos, BWC social, cozinha — dep. empregada, área de serviço, entrada p/carro

CASA — LAGOA DA CONCEIÇÃO — c/amplo living c/barzinho, sala de jantar e cozinha c/armários embutidos, 4 quartos — BWC social e 2 privativos — área de serviço, jardim de inverno — garagem p/4 carros —

ALUGA

APARTAMENTOS

APTo. à Rua Felipe Schmidt — Ed. Margari da, c/ amplo living, 3 quartos, BWC social, c/azulejo dec. até o teto e piso vitrificado. — Cozinha c/azulejo dec. até o teto e piso vitrificado, pia inox c/armário em fórmica — dep. empregada completa, área de serviço com tanque. Tratar PREDIAL IGUAÇU. Rua Tenente Silveira, 105 —

CONJUNTO — ED. COMASA — Rua Felipe Schmidt sala com área de 35m2 — cozinha, BWC — Tratar PREDIAL IGUAÇU — Rua Tenente Silveira, 105

ALUGA

APARTAMENTO — RUA FELIPE SCHMIDT — ED. COMASA — 3 quartos c/armários embutidos, living c/armário embutido — BWC social completo, área de serviço. Tratar PREDIAL IGUAÇU LTDA. FONE 4364.

CONJUNTO

Ed. Dias Velho à Rua Felipe Schmidt, c/20m2 e BWC — Tratar PREDIAL IGUAÇU — Rua Tenente Silveira, 105 —

SALA — Ed. DIAS VELHO com 50m2 e BWC

Tratar PREDIAL IGUAÇU — Rua Tenente Silveira, 105

Lançamentos

Os 10 Mais de Florianópolis estão reunidos na praia de Coqueiros

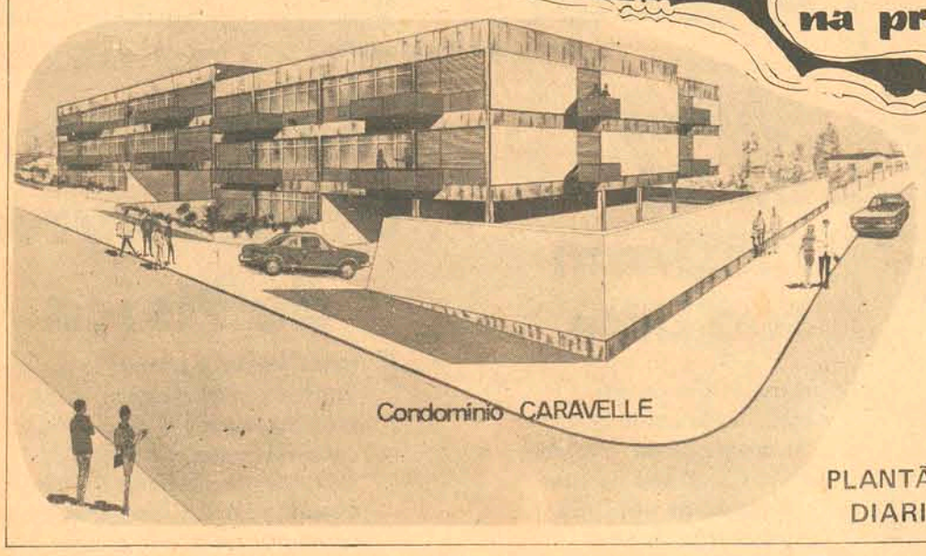

Em um novo e moderno cjto. Residencial da Capital: Condomínio CARAVELLE, na rua de acesso às praias, numa localização tranquila e pratica.

São 10 apartamentos exclusivos, de linhas atuais e espaçosos, com uma distribuição projetada para seu conforto. Êles tem: Hall, sala, 2 dormitórios, cozinha, dep. de empregada, àrea de serviço, despensas. De quebra, uma sacada, muito particular. e ainda uma garagem, super espaçosa.

O acabamento é de 1ª c/ azulejos decorados, pinturas em latex, marmorite, etc.

O plano de pagamento é direto ou em até 20 anos, com a entrega em dezembro de 73.

Procure-nos, um dos 10 é seu.

PLANTÃO NA OBRA DIARIAMENTE

Predial Iguaçu

CURITIBA: MAL. FLORIANO, 170 - S LOJA FONE 24-3311
FLORIANÓPOLIS: TENENTE SILVEIRA - 105 FONE 3180

VENDE-SE

APARTAMENTO NA BAÍA NORTE COM APENAS Cr$ 7.500,00 DE ENTRADA.
OS APARTAMENTOS SÃO AMPLOS E MODERNOS DO JEITINHO QUE SUA FAMÍLIA QUER E MERECE.
TRÊS DORMITÓRIOS, LIVING, COZINHA, TRÊS BWC — SENDO 1 SOCIAL, ÁREA DE SERVIÇO E DEP. DE EMPREGADA, UMA SACADA E GARAGEM PARA 2 CARROS. ESPAÇO DE SOBRA.

VENDA

APARTAMENTO — BALNEÁRIO DE CAMBORIÚ — ED. OÁSIS — Três dormitórios, living e sala de jantar conj. copa e cozinha conj. dep. empregada completa, área de serviço. Terraço de frente p/o mar. Tratar PREDIAL IGUAÇU LTDA — FONE 4364.

viriato · p.i

Acervo: Biblioteca Pública SC - Hemeroteca Digital Catarinense

Ufsc com laboratórios já tem novo curso de física

Ao presidir a solenidade de entrega à UFSC dos laboratórios de física e solda, doados pelo Governo alemão, através de convênio firmado com o Governo brasileiro, o Reitor Roberto Lacerda anunciou ontem à tarde a criação do Curso de Licenciatura em Física. O ato foi assinado momentos antes, após decisão favorável da Comissão de Ensino e Pesquisa.

Revelou o Reitor da UFSC que a decisão de instalar o Curso de Licenciatura em Física somente foi possível graças à doação do Laboratório de Física, pelo Governo alemão, "pois os alunos poderão viver na prática todos os ensinamentos que integram os planos de ensino para o cumprimento do programa curricular". Acrescentou que o laboratório possibilitará a expansão do ensino e da pesquisa no âmbito universitário, por se tratar de equipamento moderno de grande precisão, que permite a realização de 102 experiências de elevado valor científico e grande aplicação prática.

Explicou o Reitor Roberto Lacerda que a participação da Universidade Federal de Santa Catarina, de 100 mil marcos, foi apenas simbólica, tendo em vista o valor dos equipamentos instalados. O pagamento da maior parte dos aparelhos ocorreu por conta do Governo da República Federal da Alemanha.

Referindo se ao labora tório de solda, afirmou que os aparelhos componentes são altamente sofisticados e conduzirão os alunos da área de Ciências Físicas, especialmente os de engenharia, a importantes descobertas de caráter eminentemente prático. Ao concluir suas palavras, o Reitor Roberto Lacerda destacou o empenho do Professor Alfredo Boettcher, do Centro de Pesquisas Nucleares da Alemanha, e do engenheiro Sebastião Furtado, do Conselho Nacional de Pesquisas, na conquista pela UFSC dos dois laboratórios.

Na solenidade fizeram uso da palavra o Sr. Sebastião Furtado, acentuando a excepcional colaboração que a Alemanha presta ao Brasil, e o Consul Geral da Alemanha para os Estados do Paraná e Santa Catarina, Kurt Arthur Schwartze, que expressou o desejo de seu País em continuar a política de cooperação com o Brasil. A solenidade, realizada no Edifício da Reitoria, na Trindade, contou com a presença de autoridades, professores e académicos.

O Consul alemão e o engenheiro Sebastião Furtado receberam do Reitor Roberto Lacerda o brasão universitário, simbolizando o apreço da Universidade Federal de Santa Catarina.

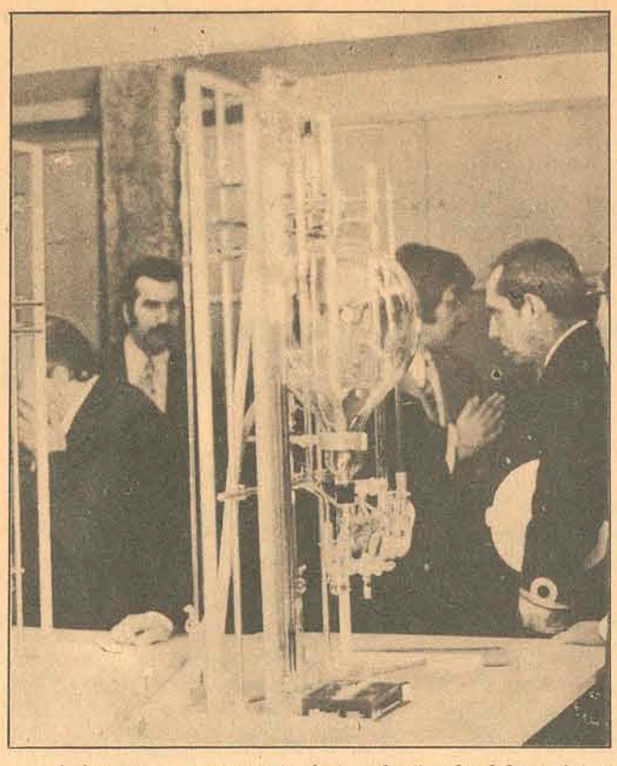

Após a entrega, uma visita às instalações dos laboratórios.

Dejandir: MDB se fortalece com a presença de Ulisses

Ao confirmar ontem o programa a ser cumprido pelos candidatos do MDB à sucessão presidencial, quando da concentração marcada para sábado, em Blumenau, o Deputado Dejandir Dalpasquale acentuou que o lançamento da campanha oposicionista em Santa Catarina terá como reflexos importantes (1) estimular ainda mais o crescimento do partido no Estado, (2) abrir perspectivas maiores com relação ao pleito de 1974 e (3) testemunhar a vocação democrática da Oposição e seu propósito de contribuir para o aperfeiçoamento do regime. Mesmo reconhecendo que praticamente não existe motivação popular em torno da convenção do MDB, o presidente emedebista ressaltou que a campanha dos Srs. Ulysses Guimarães e Barbosa Lima "será uma excelente oportunidade para que o MDB transmita a sua mensagem e o seu programa político".

Os candidatos Ulysses Guimarães e Barbosa Lima chegarão sábado a Itajaí às 9,05 horas, tomando em seguida a condução que os levará a Blumenau. À tarde concederão entrevista coletiva à imprensa, e à noite então ocorrerá a concentração partidária no Teatro Carlos Gomes. A comitiva dos candidatos será integrada pela representação federal do MDB catarinense, além de outros líderes oposicionistas, e a convenção terá a presença de prefeitos, vereadores, dirigentes e líderes do partido da maioria dos municípios do Estado.

ESTÍMULO

"Segundo declarações do próprio Deputado Ulysses Guimarães" — disse o Sr. Dejandir Dalpasquale — "a escolha de Santa Catarina para o lançamento da campanha é uma homenagem à Seção catarinense do Partido. Para nós, na verdade, é um grande estímulo essa homenagem, que traduz o reconhecimento por aquilo que estamos fazendo em Santa Catarina. É um estímulo aliás muito importante, para que tenhamos melhores condições de levar adiante os planos de expansão do Partido no Estado".

É verdade que não existe motivação para a campanha, pois o resultado da eleição já é conhecido. Mas a nossa presença na disputa servirá para demonstrarmos ao povo, através das pregações de nossos candidatos, o nosso firme desejo de que o regime democrático seja aperfeiçoado e restabelecido em sua plenitude no País. É evidente que aceitamos o resultado imposto pela maioria, apesar de que a regra seja injusta, porque sufoca a minoria, e aceitamos porque seria muito pior se nós assistíssemos apenas o pleito, acomodados, sem a menor participação. A única forma de contribuir para melhorar é participando.

No campo prático, o lançamento da campanha em si trará benefícios ao MDB catarinense, na opinião do Sr. Dejandir Dalpasquale, que acrescenta: "Nós estamos certos de que as palavras do Presidente Ulysses Guimarães e do Professor Barbosa Sobrinho, somadas às de outros oradores do comando nacional do Partido, transmitindo a mensagem oposicionista aqui em Santa Catarina, trarão resultados positivos ao MDB para as próximas eleições legislativas".

— O grande objetivo nosso é o pleito de 1974, quando esperamos fazer maioria na Assembléia Legislativa, eleger o Senador e aumentar o número de vagas na Câmara Federal. E esse lançamento de campanha em Blumenau vem nos dar mais entusiasmo para nos concentrar neste objetivo — concluiu o presidente do MDB estadual.

Deputado pede fundação para amparar pesquisas no Estado

Projeto de lei que autoriza o Executivo a instituir a "Fundação de Amparo à Pesquisa do Estado de Santa Catarina e dá outras providências", elaborado pelo Deputado Luiz Henrique da Silveira, deverá ser encaminhado pela Assembléia ao Governador Colombo Salles, em forma de sugestão, uma vez que o Legislativo está impedido legalmente de legislar sobre a matéria por iniciativa própria. Juntamente com o projeto, o parlamentar solicitou da Mesa a remessa de uma **indicação** ao Governador, em que é justificada a importância da criação da referida entidade.

Segundo essa justificativa, a Fundação "teria como finalidade o melhor fomento à pesquisa, entendendo-se como tal aquele que fornece elementos de orientação e auxílio financeiro, sem interferir com a personalidade do investigador ou da instituição pesquisadora, eis porque não consta do esboço do projeto-de-lei em apenso quadro próprio de pesquisadores nem a possibilidade de a Fundação vir a fundar unidade própria de pesquisa".

— À Fundação caberia, pois — salienta — a importantíssima tarefa de coordenar, em todo o Estado, as atividades de pesquisa, reunindo os esforços isolados na criação de uma tecnologia capaz de contribuir decisivamente para o desenvolvimento do nosso Estado.

O projeto, em seu artigo 2o. arrola as seguintes finalidades da Fundação: I — Custear, total ou parcialmente, projetos de pesquisa, individuais ou institucionais, oficiais ou particulares, julgados aconselháveis por seus órgãos competentes; II — Custear parcialmente a instalação de novas unidades de pesquisa, oficiais ou particulares; III — Fiscalizar a aplicação dos auxílios que fornecer, podendo suspendê-los nos casos de inobservância dos projetos aprovados; IV — Manter um cadastro das unidades de pesquisa existentes dentro do Estado, o seu pessoal e instalações; V — Manter um cadastro das pesquisas sob seu amparo e das demais no Estado; VI — Promover periodicamente estudos sobre o estado geral da pesquisa em Santa Catarina e no Brasil, identificando os campos que devem receber prioridade de fomento; VII — Promover o intercâmbio de pesquisas nacionais e estrangeiras, através da concessão ou complementação de bolsas de estudos ou pesquisas, no País ou no exterior; VIII — Promover ou subvencionar a publicação dos resultados das pesquisas.

AL apela em favor da mina de Içara

Atendendo a requerimento de autoria do Deputado Murilo Sampaio Canto, da bancada do MDB, a Mesa da Assembléia Legislativa deverá encaminhar expediente ao Governador Colombo Machado Salles, solicitando sua interferência junto aos órgãos próprios do Governo Federal a fim de impedir a suspensão dos embarques da cota de carvão da Carbonífera Barão do Rio Branco, com sede em Içara. O requerimento neste sentido foi apresentado ontem pelo representante oposicionista, ressaltando que em face da ordem de suspensão dos embarques de carvão por parte da referida mina o Município de Içara está sob ameaça de uma séria crise de ordem econômico-social. De acordo com o texto proposto, o despacho a ser enviado ao Governador é o seguinte: "A Assembléia Legislativa do Estado, aprovando proposição de autoria do Senhor Deputado Murilo Sampaio Canto, apela ao sentimento patriótico de Vossa Excelência no sentido de interferir junto aos órgãos competentes para não ser concretizada a suspensão de embarque de carvão pela Carbonífera Barão do Rio Branco, sediada no Município de Içara. A ocorrência de tal medida importa na paralização das atividades da referida carbonífera, com surgimento de grave problema social e econômico, resultante de desemprego em massa naquela região".

Ala feminina da Arena em reunião

O Presidente Regional da Arena, Jorge Bornhausen, estará presidindo às 10 horas de hoje na sede do Partido uma reunião do Departamento Feminino, para a qual foram convocadas senhoras de deputados, prefeitos e dirigentes partidários, entre outras. O encontro visa a organização e institucionalização do Departamento, em face das normas estatutárias do Partido. O Departamento Feminino consta do plano geral de mobilização da Arena em Santa Catarina, juntamente com o Instituto de Formação e Estudos Políticos, em fase de organização, e os Departamentos estudantil e trabalhista, a serem oportunamente criados.

fim de papo!...

de presente um perú para sua ceia de natal

PHILIPS

NATAL MESMO É COM Stein

e philips em toda sua linha

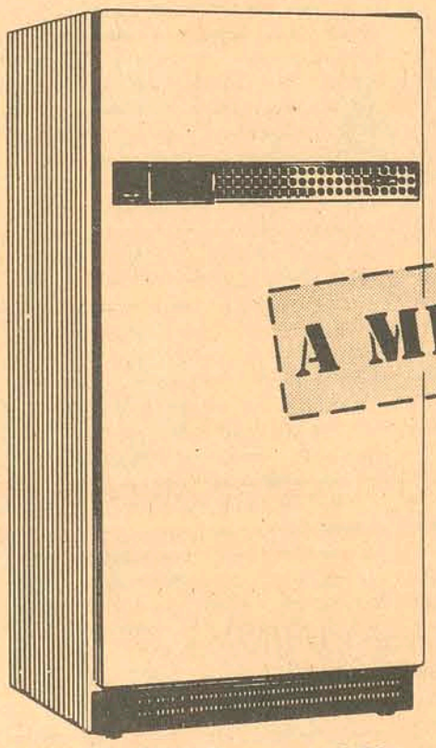

Mod. HL 1230 Super, de 270 l. Côr interna azul ou amarela.
Mod. HL 1231 Luxo, de 270 l. Côr interna havana. Compressor importado, ultra-silencioso.
Máximo aproveitamento interno.

Tela retangular 44 cm (17")
Mod. T 533.
Cérebro eletrônico para controle de som e imagem.
Tomada para gravador.

A MELHOR OFERTA!

SEM ENTRADA E 36 MESES

PHILIPS

Eletrofone estéreo Philips GF 460
Pino multi-função que sustenta e faz a seleção dos discos.
Braço tubular. Tampa de acrílico.

Stein STEIN COMERCIAL S/A
JOINVILLE, FLORIANÓPOLIS, MAFRA, BLUMENAU
SÃO FRANCISCO DO SUL

MINISTÉRIO DA EDUCAÇÃO E CULTURA

SECRETARIA GERAL

Fundo Nacional de Desenvolvimento da Educação - FNDE

SALÁRIO-EDUCAÇÃO

COMUNICADO

I

O Art. 3o. do Decreto 71 264, de 20-10-72, com a redação dada pelo Decreto 72 013, de 27-3-73 (publ. D.O.U. de 29-3-73), determinou:

"Art. 3o. — As empresas com mais de 100 (cem) empregados poderão deduzir das contribuições do salário-educação não recolhidas até a data deste decreto, as importâncias efetivamente despendidas com o custeio do ensino primário, no período de 1965 a 1972 e comprovadas perante o Fundo Nacional de Desenvolvimento da Educação.

Parágrafo único — A dedução de que trata este Artigo será no prazo de (180) cento e oitenta dias, a contar desta data, em termo de convênio celebrado entre o Ministério da Educação e Cultura e a empresa interessada, com interveniência do Instituto Nacional de Previdência Social, recolhendo-se o saldo eventual à conta do Fundo Nacional de Desenvolvimento da Educação.

As empresas interessadas em se utilizar dessa faculdade deverão encaminhar o respectivo requerimento ao Fundo nacional de Desenvolvimento da Educação — FNDE, até dia 30 de novembro próximo.

II

As escolas em que se acham matriculados alunos beneficiados, por empresas que mantêm serviços próprios de ensino ou instituem sistema de bolsas de estudo, deverão preencher o formulário denominado "Relação Mensal de Alunos Frequentes" — REMAF, cuja 1a. via deverá ser enviada à secretaria executiva do FNDE até o dia 15 do mês subsequente ao da sua competência. Essa exigência foi estabelecida pelas Resoluções número 7 e 12 do Senhor Ministro da Educação e Cultura, na qualidade de presidente do Conselho Deliberativo do FNDE, publicadas no "Diário Oficial" de 5-4-73 e 9-5-73, respectivamente. Os formulários, em cada estado, são encontrados nas Secretarias de Educação

III

As empresas referidas no item anterior deverão outrossim, remeter ao FNDE no mesmo prazo, cópia das guias de recolhimento ao INPS a partir de janeiro deste ano, para fins de dar cumprimento à Resolução do FNDE no. 14 (Diário Oficial — 28-6-73).

IV

A diferença, mencionada no Decreto no. 71 264, de 20-10-72 (publ. no D.O.U. de 23-10-72), entre o valor da contribuição devida a título de salário-educação e o efetivamente aplicado pelas empresas no ensino de 1o. grau, na forma do Artigo 8o. do Decreto no. 55 551/65, deverá ser recolhida mensalmente, por meio de guia propria, ao Banco do Brasil, à conta do FNDE.

Essa guia é encontrada nas Secretarias de Educação estaduais.

V

O Senhor Ministro do Trabalho e Previdência Social, aprovou em 13-11-72, o Parecer no. 381/72 da Consultoria Jurídica, com o que se firmaram duas diretrizes.

a) Salário-educação. Os órgãos da Previdência Social não tem competência para decidir sobre a sua isenção ou não incidência.

b) A matéria, regida pela Lei no. 4 440/64, é da exclusiva competência do Ministério da Educação e Cultura, não competindo aos órgãos da Previdência Social decidi-la.

(Publ. BS/DS-23/INPS — de 23-2-73).

O Senhor Ministro da Educação e Cultura aprovou parecer em 18-4-73, com o seguinte despacho:

"1) Aprovo o Parecer no. 37/73 do consultor jurídico.

2) O recolhimento do salário-educação, sua isenção e incidência, constituem matéria de direito-estrito, não comportando interpretação analógica extensiva.

3) As resoluções do Conselho Deliberativo do Fundo Nacional de Desenvolvimento da Educação constituem verdadeira interpretação autêntica, devendo ser rigorosamente observadas.

4) O certificado de isenção somente é válido quando expedido em perfeita conformidade com a norma legal, e dentro do exercício-base para o qual foi requerido".

(Publ. D.O.U. de 9-5-73).

VI

O parágrafo único do Art. 7o. da Lei no. 4 440, de 27-10-64, estabeleceu que "o disposto no Art. 168, III (transformado no Art. 178 da Emenda Constitucional no. 1, de 17-10-69), da Constituição Federal, sera cumprida pelas empresas, em relação aos seus proprios servidores, na forma da legislação estadual".

Essa contribuição somente é cobrada pelos Estados que legislaram sobre a matéria.

Os certificados de isenção ou quaisquer documentos, emitidos pelos órgãos estaduais para dar quitação desse tributo estadual não se vincula de nenhuma forma ao salário-educação federal, cobrado através do INPS.

VII

O fiel cumprimento dessas normas evitara a ação fiscal do INPS e possibilitará a renovação da isenção de recolher as contribuições relativas ao salário-educação durante o ano de 1974.

As repartições abaixo nomeadas acham-se aptas para prestar quaisquer esclarecimentos sobre a matéria.

FNDE — MINISTÉRIO DA EDUCAÇÃO E CULTURA — Brasília
DELEGACIAS REGIONAIS E REPRESENTAÇÕES ESTADUAIS DO MEC
SECRETARIAS DE EDUCAÇÃO ESTADUAIS

Acervo: Biblioteca Pública SC - Hemeroteca Digital Catarinense

O ESTADO

Diretor: José Matusalém Comelli — Editor-Chefe: Marcílio Medeiros Filho

Cartas

BUROCRACIA

– Como se não bastasse o excesso de burocracia já existente em seu sistema de funcionamento, a Prefeitura Municipal de Florianópolis instituiu uma nova lei obrigando as pessoas que desejarem obter informações a respeito de projetos de alargamento de ruas ou condenação de residências pela Secretaria de Obras da Municipalidade a requererem primeiramente uma certidão negativa, mediante o pagamento de uma taxa.

Solicitei uma explicação ao encarregado do serviço de informações da Secretaria de Obras sobre o motivo que levou o Prefeito a adotar tal medidas. O seu sorriso sarcástico bastou para revelar que o objetivo era para canalizar mais recursos. E não é de se espantar, porque na Universidade Federal de Santa Catarina, por exemplo, mesmo o erro seja do DRCA, o aluno tem que pagar uma taxa para poder retificar irregularidades existentes na sua matrícula.

O único órgão que ainda não pensou em instituir uma taxa de atendimento – mas creio que não irá demorar muito – é a Celesc. A Casan não perdoa, cobra.

Mas, falando em energia elétrica, deixando de lado a abominável determinação do Prefeito Municipal, anunciou-se um pequeno aumento das tarifas – 8%, três a abaixo do teto máximo permitido pela campanha de contenção da inflação em 12%. Quanto a esta majoração não se pode reclamar antes de se consultar os preços da carne, feijão e arroz. Frederico M. Gonzaga – Florianópolis.

JOINVILLE

Visando dar novo impulso de progresso ao município, bem como propiciar melhores condições de bem estar à comunidade, foi aprovada em 27 de abril p.p. a lei no. 1262 que reestrutura o Plano Diretor de Joinville, lei esta que representa para a nossa cidade um valioso instrumento, necessário à ordenação de seu desenvolvimento.

A fim de que V.S. se inteirem do conteúdo da mesma, e como fonte de informação, encaminhamos em anexo um exemplar da referida lei. Arquiteto Dagoberto Koehntopp, Joinville.

FUTEBOL

A insistência do ténico Antoninho com a permanência de Marcão no ataque do Figueirense é inexplicável e irritante. O técnico talvez não conseguiu ainda descobrir que o jogador da Ponte Preta não reúne as mínimas condições para fazer dupla de ataque com jogadores dinâmicos como Luiz Everton, Severo, Neilor e até mesmo o Caco que, por incrível que pareça, está fazendo falta ao time alvinegro. Antoninho tem que deixar as experiências de lado e as chances que vem sendo dadas à Marcão e pensar mais em termos de formação de um ataque capaz de penetrar, pelo menos, na área adversária. É de se reconhecer, entretanto, as justificativas apresentadas pelo treinador, alegando a falta de homem-gol. Flávio A. Koenisto – Florianópolis.

Terapia urbana

Se as cidades obedecessem a racionalidade das colméias – incluindo-se um controle populacional que somente às abelhas pode ser aplicado – os problemas de trânsito e a necessidade de novos espaços para a vida nervosa da urbe seriam tão facilmente contornáveis que sequer figurariam nas agendas do administrador. Infelizmente, essa racionalidade instintiva do mundo animal não se aplica ao conturbado mundo dos homens, onde as soluções racionais e o interesse público muitas vezes são deploravelmente substituídos por objetivos nem tão nobres, nem tão legítimos. É nesse mundo que estão inseridas as Cidades, esses conglomerados sociais onde o homem exerce a nem sempre fácil tarefa de viver e sobreviver. A esse contexto estão indelevelmente associados as palavras "competição", "especulação", "cobiça" – e tantas outras de semântica certamente ainda mais subalterna.

A história urbana da Florianópolis da última década não é diferente das demais cidades brasileiras, que à época de seu crescimento não puderam se socorrer de um planejamento de aplicação imediata.

Os mesmos pecados capitais que hoje atormentam a vida das megalópoles brasileiras aqui se repetem em gênero, número e grau. Confinado entre as duas baías, o centro comercial da Cidade se adensa em grandes edifícios, geralmente erguidos em ruelas seculares da era colonial. Existe uma quase provinciana tendência de fazer gravitar toda a vida de Florianópolis nesse centro já saturado.

Sem um complexo viário de vias expressas, que permitam a fluência do tráfego sem paralisações excessivas, o caos urbano será um corolário inevitável da falta de previdência. O complexo que servirá a nova ponte e o prolongamento da Avenida Rubens de Arruda Ramos – cuja concorrência a Prefeitura finalmente anunciou – são obras de superlativa importância para a desobstrução e o desembaraço do trânsito, numa Cidade cuja população cresce a marca impressionante de 3,1% ao ano.

Mas as grandes obras – como a que continuará a Avenida Beira-Mar – não podem ter um andamento tão moroso como parece prever a sua implantação em etapas. O caminho para a Universidade e todo o norte da Ilha precisa a dispor urgentemente da variante da Avenida, não bastando o seu desenvolvimento paralelo apenas às ruas Frei Caneca e Rui Barbosa.

Cumprida a etapa da implantação dos 1.500m de que cogita a concorrência aberta pela Prefeitura Municipal, é praxe que outro lapso de tempo – infindável – decorra até que se inicie a segunda etapa, que levará a Avenida até a Trindade.

Florianópolis é hoje uma Cidade cuja irrequieta pulsação exige o cuidado e a rapidez de uma terapia de choque, à cargo da nem sempre pressurosa medicina da administração pública.

Os preços, no varejo

Em cada coração, um Detran

– Tem sido fácil, para todos, criticarem certas entidades cuja eficiência jamais poderá atingir o grau aspirado pela comunidade.

Ainda que tais entidades tenham Jesus Cristo como cumpadre, elas terão eficiência operacional **Limitada** *por circunstâncias* **Incontroláveis**.

Uma dessas entidades é o **Detran**. *Aqui, e em toda parte, são férteis os desaforos sobre este tipo de órgão da administração pública. São raros os elogios.*

O problema, no entanto, não se referirá ao **Detran**, *como entidade, mas a um "detran" que creio devermos carregar dentro de nós. E, milhares se conduzem, inegavelmente, sob o senso de responsabilidade, da integração numa situação de maturidade que representa essencial apoio à eficiência operacional de entidade como o* **Detran**.

Assim sendo, a eficiência operacional do **Detran** *se mede pela nossa responsabilidade, pela nossa conduta como motoristas, pedestre e,* **Observador**.

Caros leitores, atualmente, mergulhados na era automobilística, temos nos beneficiado pela disseminação de veículos. Temos, por outro lado, verificado a macabra estatística de **Acidentes de Trânsito**. *E, sem se poder precisar, mas apenas suspeitar, sabe-se que grande parcela desses desastres já rotineiros, mas espetaculares quando as vítimas são pessoas "importantes" (do ponto de vista do prestígio social), são, esses desastres,* **Ocorrenciais** *perfeitamente evitáveis. Se, completamos, tivéssemos, em cada coração, uma parcela da responsabilidade que apressados analistas querem atribuir exclusivamente ao* **Detran**.

Em verdade, pois, cada um de nós, queiramos ou não, pois estamos **Inseridos No Contexto Da Era Automobilística**, *temos que possuir algo de* **Detran**, *não somente nas artérias de circulação viária, mas nas veias de nossa circulação sanguínea.*

Estamos, felizmente, partindo para esse tipo de assimilação de valores, inerentes e necessários, para a adaptação ao mundo moderno. Nas escolas, as crianças recebem orientações sobre os problemas do trânsito, as fontes informativas vêm, sistematicamente, nos bombardeando com mensagens de alta validade social. Em função desses esquemas, o brasileiro, deixando de ser um simples rurícola, da época de carros de boi, passa a se comportar como membro de comunidades de densas relações, onde os **"monstros mecânicos"** *são domesticados para assegurar eficiência e segurança nessas relações.*

Não vemos, pois, o brasileiro, tão rotulado como o maior assassino das estradas, como tal. Mas sim, um povo que está aprendendo dimensionar o significado da posse de poderosas máquinas, capazes de dar conforto e capazes de **Matar**.

A inteligente publicidade oficial nos tem alertado, com "slogans" sugestivos. Não são dirigidos ao **Detran**, *entidade, mas a nós, como parcelas importantes para a eficiência da entidade específica.*

– **"Não Faça de Seu Carro Uma Arma...."**.. **"Domine a Máquina..."**, *são mensagens que aumentam o conteúdo de* **Detran** *em nossos íntimos.*

Entretanto, há quem isso não observe e continua conduzindo veículos como desajustados, em bairros onde o número de crianças é um problema de toda a comunidade. Nesses bairros residenciais, os filhos adolescentes que iniciam a carreira como motoristas são vulneráveis à "afirmação de virilidade" e, sabem se esconder, com a inocência tática, da vigilância paterna.

Assim, muitos pais, tão ou mais responsáveis que nós, podem ser inteiramente cegos em relação ao comportamento de seus "inocentes filhos", mas perigosos quando conduzem "armas" como veículos.

Não sei quem é o pai do filho que sugeri. Nem quero saber. Não sei, igualmente, se o carro é de propriedade do pai ou de um amigo. Só sei que repetidamente, vem exibindo performances que põem em risco vidas que muito de perto estão a nós ligadas. Vidas de crianças, sobretudo, pois os bairros "residenciais" são, inevitavelmente, ambientes mais livres para as crianças.

Se o papai for responsável, sei que me agradecerá. Se não for, poderei levar uma surra.

Sinceramente, prefiro levar uma surra do que ser atropelado.

Da primeira a gente pode contar com as pernas velozes. No segundo caso, poderemos perder as pernas, se escaparmos vivos.

Paulo Fernando Lago

Informação Geral

"Oscar" merecido

Ultimamente, o espectador de cinema tem encontrado nas telas da cidade uma figura conhecida, com uma frequência verdadeiramente inusual. Trata-se do Sr. Carlos Krebs Filho, Diretor Geral do DNOS, participante natural de quantos documentários se façam a respeito de obras da Repartição que dirige.

O que o público certamente andará esperando é alguma notícia sobre a conclusão das barragens do Vale do Itajaí, ainda este ano assolado por duas enchentes. Nesta ocasião, verdadeiramente, o Sr. Carlos Krebs poderá pretender até um "Oscar". Será merecido.

Carestia

Florianópolis é um centro reconhecidamente dependente do abastecimento de gêneros alimentícios essenciais. Não existem em toda a Ilha de Santa Catarina os "cinturões verdes" de horticultura. É comum a importação de verduras e frutas de centros de agricultura mais racionalizada, como São Paulo. Mas nem essa imperdoável deficiência autorizaria os aumentos sucessivos no preço dos gêneros mais solicitados pela população. Há muito tempo que o feijão e o arroz perderam a sua conotação de alimentos eminentemente populares. E pelo menos no Mercado Municipal e nas Feiras – paradoxalmente os locais onde os alimentos deveriam ter preços mais acessíveis – o teto inflacionário dos 12% fixado pelo Ministério da Fazenda corre o risco de sério comprometimento.

Cuidado com Canasvieiras

Será de todo oportuno que a Prefeitura coloque desde já o seu olho sobre a praia de Canasvieiras, onde a especulação imobiliária promete ser desenfreada. Com a conclusão do asfaltamento da estrada que liga a cidade ao Balneário, abriu-se uma perspectiva inteiramente nova à cidade. Como em Canasvieiras tudo está por fazer – e o que está mal feito não é, ainda, irremediável – o mínimo que se espera do poder municipal, que já recebeu a estrada do Governo do Estado, é impedir a retaliação horizontal e a excitação vertical. Pensem em Camboriú e saberão do que estamos falando. Lá, a maré alta lambe a calçada dos prédios e há ruas com exatamente 3 metros de largura.

A sopa dos ricos

Um prato de sopa por Cr$ 12,00 não é exatamente o que se possa chamar de refeição barata – ainda mais quando é feita em casa, sem nenhum serviço ou ingrediente mais sofisticado. Mesmo assim, a procura desta sopa na cidade está atingindo os limites de uma verdadeira febre e quem ainda a possua em estoque poderá, se quiser, praticar um lucrativo câmbio negro. Nome da sopa (importada): Zupavitin. Segredo: faz emagrecer dois quilos por semana. Pelo menos, é o que dizem.

"Fizeram porque quiseram"

Revelação estarrecedora de fonte da Prefeitura: Florianópolis arrecada menos imposto predial-territorial que Blumenau. A alíquota deste imposto, por sinal, é das mais baixas do país, em nossa cidade. Outro detalhe: certos proprietários de terreno beneficiários de obras públicas que propiciaram a valorização de seus imóveis em até 1.000%, são os primeiros a se insurgir contra o ajustamento do imposto à nova realidade. Um proprietário de terreno na Av. Rubens de Arruda Ramos chegou ao cúmulo de assim discordar da taxação: "Não pedi para fazer a Avenida; fizeram porque quiseram". Seria o caso de abrir uma vala diante da propriedade do cidadão.

Oposição

São intensas as atividades do Diretório Regional do MDB nesses dias que antecedem à chegada dos Srs. Ulisses Guimarães e Barbosa Lima Sobrinho a Blumenau. Os dirigentes oposicionistas do Estado têm mantido constantes contatos com os diretórios municipais do Partido, conclamando seus integrantes a comparecerem sábado à concentração do Teatro Carlos Gomes, que vai marcar o início da campanha que os candidatos do MDB à Presidência e Vice-Presidência da República vão realizar por todos os Estados do País. Apesar das grandes dimensões do Carlos Gomes, os organizadores da concentração esperam vê-lo lotado no sábado à noite.

Bibliotecas Públicas

A criação de bibliotecas públicas ou salas de leitura municipais em Santa Catarina tem sido uma constante na política de desenvolvimento cultural do Estado, implantada pelo Secretário do Governo, Sr. Orlando Bértoli. Obedecendo a diretrizes do Governo Colombo Salles, aquele titular, em sucessivos entendimentos com o Instituto Nacional do Livro, conseguiu a cooperação do hábito da leitura nos meios populares, mediante a instituição de bibliotecas públicas nos municípios catarinenses.

O que isso significa, além do apoio financeiro que aquele Ministério está prestando à construção da Casa da Cultura de Santa Catarina, não se afere senão pelo interesse com que as administrações municipais têm correspondido àquela iniciativa. O patrocínio efetivo que a causa da criação de bibliotecas municipais está obtendo do Instituto Nacional do Livro se concretiza, não somente na doação de obras de grande valor literário ou científico às Prefeituras, mas ainda na próxima vinda da Sra. Maria Alice Barroso a Santa Catarina para assistir à inauguração da Biblioteca Pública de Santo Amaro da Imperatriz e realizar conferências em diversos municípios, versando temas relacionados com as atividades do Instituto e especialmente acerca da criação de bibliotecas municipais.

A Sra. Maria Alice Barroso, recebeu do Sr. Michel Curi, Chefe do Gabinete do Secretário do Governo, o convite do Governo do Estado e, por sua vez também mostrou interesse em conhecer o nosso Estado, onde permanecerá durante os próximos dias 14, 15 e 16 do corrente, e fará então uma visita especial à Biblioteca Pública do Município de São José, cujo atual Prefeito, dando continuidade à programação cultural do seu antecessor, dedica particular atenção à Biblioteca Municipal.

Sem dúvida, o exemplo das administrações de São José e Santo Amaro da Imperatriz tem airosa reprodução em muitos outros municípios catarinenses, aos quais não falta, à guisa de decisiva contribuição e incentivo, a assistência prática do Instituto Nacional do Livro e da Secretaria do Governo. A visita da Sra. Maria Alice Barroso, trazendo aos Prefeitos a palavra de estímulo à elevação cultural do povo, haverá de fortalecer-lhes o ânimo para a execução de programas municipais de expansão da cultura, por meio da fundação e manutenção de bibliotecas públicas, onde os jovens estudantes encontrem resposta a todas curiosidade cultural e o público tenha acesso à leitura de obras de maior expressão literária.

O hábito de ler recomenda a formação inteligente duma sociedade e, sabido que, em Santa Catarina, esse bom hábito se está intensificando graças à interiorização do ensimo médio e superior, convém que nos associemos à defesa da causa da criação de bibliotecas municipais, nobre intenção do Governo do Estado, amparada pelo Instituto Nacional do Livro.

Aliás, em alguns municípios, esse movimento já nem conta apenas com a cooperação oficial, mas também com a contribuição das respectivas comunidades, que compreendem o que significa, em abono aos próprios foros de inteligências e elevação espiritual, a receptividade aberta àquela alta e patriótica promoção. Trata-se, incontestavelmente, duma notável cota de auxílio à obra do desenvolvimento intelectual do Estado.

Gustavo Neves

Expediente

Empresa Editora O ESTADO Ltda Administração, Redação e Oficinas: rua Felipe Schmidt, 116 – Florianópolis – Caixa Postal 139 – Telefones: 3022 (Administração) e 4139 (Redação) – Endereço Telegráfico: ESTADO – SUCURSAIS: **Blumenau:** *rua 15 de novembro, 504 – 3o. andar – conjunto, 303;* **Lages:** *Rua Nereu Ramos, Edifício Centenário – conjunto, 1 – 6o. andar;* **Criciúma:** *Avenida Getúlio Vargas, 312;* **Joinville:** *rua 15 de novembro, 799;* **Tubarão:** *Rua São Manoel, Edifício Solar.* **REPRESENTANTES: Rio de Janeiro:** *Representações A.S.Lara Ltda – Avenida Almirante Barroso, 63 – Conjunto 1910;* **São Paulo:** *Representações A.S. Lara Ltda. – Avenida São João, 1333 – 4o. andar – conjunto 44;* **Recife:** *Reprenaes – Rua Aurora, 1071 – 3o. andar;* **Belo Horizonte:** *Reprenaes – Av. Amazonas, 314 – Sala 907;* **Salvador:** *Repranaes – Av. 7 de Setembro, 29 – conjunto 505/508;* **Curitiba:** *C.A. Marques – Rua Mal. Deodoro, 211 – conjunto 1606 – fone 232708;* **Porto Alegre:** *Propal – Propaganda Representações Ltda. – rua Coronel Vicente, 456.* **Preços:** *número avulso: domingos – CR$ 1,00 e dias úteis – CR$ 0,80.* **Assinatura:** *anual – CR$ 160,00 e semestral – CR$ 90,00.*

O ESTADO não aceita para publicações colaborações em forma de artigos assinados que não forem solicitados, não se responsabilizando pelos originais enviados à Redação.

Acervo: Biblioteca Pública SC - Hemeroteca Digital Catarinense

O presidente do Banco do Brasil, Nestor Jost, falando à revista inglesa "Euromoney", disse que para a contenção da inflação em termos mundiais tornam-se necessárias sérias medidas de restrição ao consumo generalizado.

Nestor Jost, na Inglaterra, fala sobre como acabar com a inflação

O presidente do Banco do Brasil, Nestor Jost, numa entrevista à revista inglesa "Euromoney", afirmou que para a contenção da inflação nas maiores economias do mundo serão necessárias medidas de restrição ao consumo de maneira quase generalizada, em benefício de uma política de maior poupança para investimentos.

– Na aplicação dessas políticas entretanto, deve-se ter sempre em vista as consequências internacionais. Todos teremos que ceder algo, de maneira proporcional, em benefício da prosperidade da comunidade internacional. Na orientação para os problemas internacionais deve-se levar em conta também os interesses dos países em desenvolvimento, desempenhando os organismos internacionais função reguladora, nesse sentido. Respondendo a uma pergunta sobre as perspectivas do desenvolvimento inflacionário nos países industrializados, o presidente do Banco do Brasil, com base nos resultados dos últimos anos, disse que deverá situar-se em torno de 8 por cento em 1974.

PONTOS DE VISTA

"Para 1975, penso que poderemos esperar índice melhor". Nestor Jost explicou a seguir, as bases de sua suposição: "Como todos sabem, o mecanismo de ajuste do sistema monetário apos a segunda guerra mundial, pressupôs estabilidade permanente da economia norte-americana, não prevendo

Jost: restrições ao consumo

a gradual perda de competitividade do produto norte-americano e o consequente desequilíbrio de sua balança de pagamentos.

Após 1964, tais deficits já não podiam ser cobertos com o ouro das reservas, e a decisão adotada de financiá-los, em grande parte, com emissão de passivos dos Estados Unidos em relação aos demais países, veio alimentar a corrente especulativa que passou a ameaçar o valor do dólar em termos de ouro. Deu-se então, a suspensão da conversibilidade. Os países europeus e o Japão passaram, então, a acumular "superavits" em sua balança de pagamentos, e nas relações com os EUA viram-se com enormes reservas de dólares inconversíveis. O sistema chegava ao seu final, com bilhões de dólares circulando no mercado de euromoedas, e surgindo como grande fator inflacionário nos países industrializados.

REFORMAS URGENTES

Torna-se necessário, assim, a reforma dos fundamentos desses organismos, e "acredito que enquanto durar o processo da nova institucionalização, inclusive refletindo a passagem da bipolaridade à multipolaridade de forças".

Segundo o Presidente do Banco do Brasil, a reforma monetária deverá trazer novas e mais fortes medidas para controlar os desequilibradores fluxos de capitais, inclusive os relacionados com o mercado de euromoedas. E acrescentou: "como se sabe, os fundos movimentados nesse mercado – cerca de 90 bilhões de dólares – constituem-se num dos principais fatores inflacionários. Os detentores desses fundos deverão considerar, daqui por diante, que novas medidas restritivas em âmbito regional e internacional vão ocorrer, acarretando diminuição em suas margens de lucratividade." Finalmente salientou Nestor Jost acredita que a parte mais substancial desses fundos deveriam voltar-se para interessantes projetos de financiamento de investimento nos países do terceiro mundo. "A concentração de recursos nos países do hemisfério norte inibe o desenvolvimento das trocas internacionais, meio mais seguro de se obter lucratividade razoável, estável e duradoura, à comunidade mundial".

Brasília: embaixadas árabes divulgam comunicado oficial

As embaixadas da República Árabe do Egito e da República Árabe da Síria divulgaram ontem comunicado oficial, em Brasília, afirmando "que esta nova agressão é mais uma conta no longo rosário de agressões que Israel comete contra o povo árabe, desde 1948".

Diz ainda a nota que "hoje o mundo conhece Israel e já não acredita em sua propaganda e não pode aceitar a lei das selvas que deseja impor aos países árabes com sua força e arrogância."

"Nós, egípcios e sírios, fomos novamente alvo de mais uma nova insólita agressão das Forças Armadas de Israel, que no dia 6 de outubro corrente atacaram com sua artilharia e aviação as posições egípcias localizadas no lado ocidental do Canal de Suez e as sírias nas colinas de Golan, isto é, em território secularmente árabe".

FÚRIA EXPANSIONISTA

"Em 1956, Israel associou-se na agressão, visando, exlusivamente, ocupar mais terras de árabes, ocupando a Península do Sinai. Em 1967, nova e surpreendente agressão ocupou, além da Península do Sinai, as colinas de Golan na Síria, a Cisjordânia e a Jerusalém dos árabes. Tudo isso foi feito sob o beneplácito do mundo que, movido pela propaganda israelense, não via as idéias expansionistas do que pensava um pequeno, pacífico e desarmado país sempre sujeito ao poderio das grandes nações que o cercavam".

Continua a nota: "O pequeno e "pacífico" país que parecia ameaçado ocupa hoje parte de 3 países árabes, recusa-se sistematicamente a acatar a carta e a resolução da ONU, que determinou a devolução das terras árabes conquistadas em 1967, depois de uma demonstração nunca vista de poderio aéreo-militar e táticas sub-reptícias".

"Depois de expulsar o povo palestino de seus lares e de suas terras, Israel exerce a política do terror e da matança de árabes civis, desarmados, que vivem pacificamente nas terras árabes que ocupam. Faz explodir suas casas, calcina suas plantações e ameaça-os para que emigrem, dando seus lugares às implantações dos "kibutzes".

ARROGÂNCIA E PREPOTÊNCIA

"Os observadores diplomáticos e militares estrangeiros afirmam que essa nova agressão israelense vem depois de Israel ver-se isolado no forum internacional por suas múltiplas atitudes, desrespeitando as decisões da ONU, por sua arrogância e prepotência, fazendo da força a sua lei maior, utilizando-a para a consecução dos seus desejos expansionistas. Como é sabido, os países africanos – Guiné, Uganda, Congo, Brazville, Zaire, Togo, Burundi, Chad, El–Níger, Mali e Ruanda – vêm de romper relações diplomáticas com Israel e hipotecam solidariedade à causa árabe, pacifistas por excelência e respeitadores da carta e das resoluções da ONU".

Concluindo, assevera o comunicado que "essas nações e as árabes declaram seus desejos de atingir-se uma solução pacífica para colimar-se as decisões da ONU, para a devolução dos territórios árabes ocupados, porém Israel recusa todos os esforços para esse fim, porque seu desejo é apenas um: a expansão territorial e expulsão do povo árabe que as habita, a qualquer preço. E como prova disto podemos citar ainda o bombardeio de ontem (anteontem) contra muitos habitantes civis inocentes de Port-Said e de Damasco".

As crianças estão longe de Deus?

As crianças estão crescendo longe de Deus. A escola nem pensa em catecismo. As igrejas não têm um catecismo dominical regular. Só algumas famílias ainda mantêm a tradição de dar formação religiosa aos filhos, ensinando-lhes o trivial: o Pai-Nosso, a Ave-Maria e o sinal da Cruz.

Impressionado com este quadro, constatado nas 40 paróquias do interior mineiro filiadas à arquidiocese de Belo Horizonte, pelas quais é responsável, o novo bispo auxiliar da capital, Dom José Dalvit, tem como principal meta de trabalho a introdução do catecismo regular em todas as igrejas de sua jurisdição.

Para colocar em prática seu plano, Dom José Dalvit, italiano de 54 anos, vai construir em Brumadinho um centro de formação de líderes de comunidades rurais. Além de líderes para diversos setores de atividade na comunidade; o centro formará catequistas que se distribuirão pelas 40 paróquias.

A formação religiosa das crianças nas paróquias do interior de Minas, que ficam na região do rio Paraopeba, próxima a Belo Horizonte, é precaríssima, declara o bispo, para quem não se deve deixar passar a idade em que os princípios religiosos podem ser incutidos com facilidade.

A poluição está matando os peixes

Começou na manhã de ontem a remoção dos peixes mortos na Lagoa do Camorim, na Baixada de Jacarepaguá, Rio, devido à falta de oxigênio na água. At é o meio dia, já havia sido retirado um caminhão basculante repleto de saveias, pequenos peixes semelhantes à sardinha.

Apenas as garças, os moradores de um grupo de casas ao lado da via 11, que continua interditada, e dois pescadores, que buscavam conseguir siris, resistiam ao mau cheiro exalado pela lagoa. Os peixes mortos estão concentrados nas proximidades da ponte que deverá ser inaugurada ainda este mês, liberando a ligação da zona norte com a Barra da Tijuca para o verão.

A CAUSA

A morte dos peixes, segundo os pescadores, é causada pela falta de oxigênio nas águas, que eles explicam de duas maneiras: poluição causada pelos detritos que caem da construção da ponte, ou pelo f echamento da ligação da lagoa com o rio Grande.

Em toda a margem da Lagoa do Camorim há peixes mortos boiando ou sobre a areia. A retirada das águas é feita por uma espécie de puca, usada por funcionários da limpeza urbana, sendo os peixes colocados em caminhões basculantes e levados para os vazadouros.

Os dois pescadores que procuravam colher siris estavam com seu barco vazio, e explicaram que com a grande quantidade de peixes mortos, os crustáceos desaparecem, por falta de alimentação. Um dos trabalhadores de um aterro próximo disse que a mortandade não é das maiores, devido à baixa temperatura, "pois se estivesse quente, o número de saveias mortas seria dobrado".

Multinacionais são tema de simpósio

O papel das companhias multinacionais na industria de ferro e aço, os métodos de financiamento externo para a indústria siderúrgica em países em desenvolvimento, e a participação desses país es no mercado mundial de minério de ferro são alguns dos temas que o Brasil apresentará no terceiro simpósio interregional da indústria siderúrgica.

O simpósio, que tem abertura oficial na segunda-feira, dará a oportunidade de troca de experiências e conhecimentos entre siderurgistas de mais de 50 países. O secretário de tecnologia industrial do MIC, Luis Correa da Silva, afirmou que neste aspecto a experiência brasileira vai ser particularmente importante para as nações em desenvolvimento.

O registro dos participantes ao simpósio será realizado no domingo. Segunda-feira, às 10 horas, será a sessão de abertura, quando falarão o ministro da Indústria e do Comércio, Pratini de Moraes, e Abdel Rahman, diretor da Unido (United Nations Industrial Development Organization), que é a instituição promotora do encontro.

OS TEMAS

Muitos dos temas são dirigidos especificamente às nações em desenvolvimento, como: Localização e Aspéctos de Custos de Fábricas em Países do Terceiro Mundo, pelo Ministro da Indústria e Comércio Internacional do Japão; Considerações Econômicas, Financeiras e Tecnológicas na Escolha de Mini-Siderúrgicas pelas Nações em Desenvolvimento, tema a ser apresentado pelo representante da Mukand Iron, Índia, e Mini-Siderúrgicas para Países em Desenvolvimento, pelo Sr. CW. Chua, de Singapura.

Segundo o secretário de tecnologia industrial do MIC a experiência brasileira no campo siderúrgico deverá interessar a muitos países em desenvolvimento, que enfrentam os mesmos problemas, e apresentam características econômicas mais ou menos similares.

– O Brasil conseguiu o que nenhum país tinha feito antes, ou seja, obter os preços internacionais mais baratos, por ter aberto uma concorrência de âmbito mundial, ao invés de assinar acordos bilaterais que o sujeitaria a um tied-loan (empréstimo amarrado), que nem sempre se caracteriza pelas melhores condições técnicas e econômicas.

A PRAÇA

A Distribuidora de Frios e Laticínios Prenda Ltda., comunica a sua distinta clientela, que recebeu, Manteiga, Queijos de diversos tipos, e mantendo a linha dos famosos produtos Prenda. – Depósito Rua Demétrio Ribeiro, 33 – Atendendo pelo fone – 4525 –

ESTADO DE SANTA CATARINA
SECRETARIA DOS SERVIÇOS PÚBLICOS
COMPANHIA CATARINENSE DE ÁGUAS E SANEAMENTO - CASAN -

EDITAL - TOMADA DE PREÇOS Nº 086/73.

A COMPANHIA CATARINENSE DE ÁGUAS E SANEAMENTO – "CASAN", – sociedade de economia mista estadual, registrada na Junta Comercial do Estado sob o no. 34.438, C.G.C. do M.F. no. 82.508.433/001, com sede à Rua Tiradentes No. 17, em Florianópolis, S.C., comunica que se encontram a disposição dos interessados no endereço acima mencionado, os elementos da Tomada de Preços no. 086/73, destinados à aquisição de HIDRÔMETROS para o Sistema de Abastecimento de Água da cidade de FLORIANÓPOLIS – S.C.

O Edital encontra-se afixado no mural da recepção da CASAN, andar térreo, no endereço acima mencionado, local onde deverão ser entregues as propostas, até as 15:00 (quinze) horas do dia 31 (trinta e um) de Outubro de 1973.

Florianópolis, 08 de Outubro de 1973
A DIRETORIA.

INOCOOP
O QUE?

150 mil famílias fizeram a mesma pergunta e hoje estão morando em casa própria.

Se você não conhece o Inocoop já está na hora de começar a ouvir algumas verdades.

Inocoop quer dizer Instituto de Orientação às Cooperativas Habitacionais.

Ele não tem fins lucrativos e com o apoio do BNH já ajudou 150 mil famílias a morar em casa própria.

O Inocoop orienta a compra do terreno, examina o projeto, assessora na contratação de empreiteiros e fiscaliza a obra do princípio ao fim.

Como todo mundo sabe, as moradias construídas pelas Cooperativas custam bem menos, porque você só paga o preço de custo.

Por isso a assessoria do Inocoop é uma vantagem extra, que cai como uma luva na vida do trabalhador que decide deixar de pagar aluguel. Desde que você seja sindicalizado ou pertença a qualquer Associação de Classe e ganhe de 3 a 8 salários mínimos, você tem direito à ajuda do Inocoop.

Para facilitar ainda mais, o Inocoop está se antecipando e quer saber que tipo de residência você deseja e qual a sua renda familiar.

Se você mora em Florianópolis, Estreito, São José, Biguaçu, Blumenau, Joinville e São Francisco do Sul, dê um pulo a qualquer Agência dos Correios e Telégrafos de sua cidade.

Lá nos Correios, dê dois cruzeiros por um cartão-formulário que já está impresso, esperando apenas suas informações. Preencha o cartão-formulário e entregue na própria Agência.

Anexe ao cartão o contra-cheque ou o último envelope de pagamento.

Faça isso amanhã mesmo.

Você não está assumindo nenhum compromisso.

Logo você vai receber notícias do Inocoop, com todas as informações que você precisa para ter, finalmente, sua casa própria.

Qualquer dúvida, pergunte ao pessoal dos Correios.

Foi perguntando o que seria Inocoop, é que 150 mil famílias brasileiras já se livraram do martírio do aluguel.

INOCOOP INSTITUTO DE ORIENTAÇÃO ÀS COOPERATIVAS HABITACIONAIS
COM O APOIO DO BNH

6 - verm
10 - preta

45
6
77,00
45,00
77,00

Acervo: Biblioteca Pública SC - Hemeroteca Digital Catarinense

Saúde esconde, mas Joinville tem 34 pessoas internadas: meningite

Joinville(Sucursal) – Embora o Dasp de Joinville tenha novamente se omitido a prestar esclarecimentos a respeito do número de vítimas da meningite, 34 pessoas acometidas do mal estão internadas sob cuidados médicos nos Hospitais de São José, Bethesda e Casa de Saúde Dona Helena.

Os médicos, que constantemente são indagados por repórteres nos corredores dos hospitais, continuam sendo fiéis às determinações da direção regional do Dasp, que continua se baseando na premissa de que a revelação oficial do número de vítimas poderá causar pânico à população. Entretanto, alguns médicos, embora respeitando a orientação do médico Laerte Cascaes Lisboa, Coordenador Regional de Saúde do Dasp, consideram desfavorável à campanha de prevenção contra a meningite a omissão do órgão público. Acham que o fato de se revelar o número de vítimas já desperta a população para a necessidade de se precaver do mal. Entretanto, o titular regional do Dasp afirma que não irá se desfazer das determinações dadas às unidades hospitalares.

Em sua nota oficial distribuída ontem por solicitação de órgãos de divulgação, que viram nisso a única forma de fazer com que o Dasp revele alguma coisa a respeito do mal, o médico Laerte Cascaes Lisboa reservou-se a informar que "há realmente uma incidência do mal em Joinville, Santa Catarina e no Brasil, neste ano, em relação aos anos anteriores, porém deve ficar bem claro que tais casos são devidos principalmente a diversos agentes etiológicos e não comprovadamente ao meningococo, bem como a uma melhora de notificação nos casos ocorridos".

PREVENINDO

Não se esqueceu o titular do Dasp em Joinville de lembrar que não existe vacina contra nenhum tipo de meningite. "O melhor meio de se prevenir desse mal é ter bons hábitos de higiene, alimentação adequada, evitar doenças que possam complicar para a meningite, como gripe, penumonia, sarampo e outras. O médico deve ser sempre procurado quando houver dúvidas ou aparecerem sintomas precoces de qualquer doença. As crianças devem procurar os centros de saúde para se vacinarem contra a paralisia infantil, tétano, crupe, coqueluche e sarampo, doenças estas que existem e que matam mais durante o ano do que a meningite, embora haja vacinas para prevenirem-se delas", destacou.

Pedido de Informação ao TC gera dúvidas

O deputado Waldir Buzatto, do MDB, reclamou da interpretação dada pelo Governador do Estado ao pedido de informação de sua autoria, dirigido ao Tribunal de Contas do Estado, objetivando saber quantos e quais os municípios catarinenses que estão com suas contas pendentes de aprovação naquela Corte. Segundo o parlamentar, o Chefe do Executivo "só pode ter sido mal assessorado ao responder que o Tribunal de Contas é instituição autônoma em relação aos Poderes de Estado e, portanto, não guarda subordinação ao Poder Executivo".

O líder da Arena, deputado Henrique Córdova, respondeu que efetivamente o Tribunal de Contas não guarda qualquer dependência em relação ao Executivo, e que o "pedido de informações do representante oposicionista deveria ter sido encaminhado diretamente ao Tribunal de Contas". Lembrou que de acordo com a Constituição Estadual, os "pedidos de informações devem se relacionar com matéria em tramitação na Assembléia ou sujeita à fiscalização do Legislativo.

CONSTRUÇÃO DE PONTE

Propondo a construção de uma ponte sobre o rio Chapecó, na localidade de Ministro Simões Lopes, no município de Coronel Freitas, o deputado Gentil Bellani, da Arena, encaminhou à consideração do plenário da Assembléia um projeto, justificando que a obra irá atender a uma região 30 mil habitantes. Explicou o parlamentar que em período de enchentes, 12 mil pessoas – residentes à margem do rio – sofrem consideráveis prejuízos, "algumas das quais perdendo suas preciosas vidas".

Comando do 62o. BI muda em dezembro

Joinville(sucursal) – O tenente–coronel Jadyr de Carvalho assume no próximo mês de dezembro o Comando do 62o. Batalhão de Infantaria, em substituição ao tenente–coronel Os mar Jacobsen, que vem respondendo interinamente no posto desde o falecimento do titular da companhia, ocorrido no mês passado.

O tenente–coronel Jadyr Carvalho faz parte, atualmente, da Diretoria de Ensino e Especialização do Rio de Janeiro. Participou dos cursos de Infantaria do Realengo, Aperfeiçoamento de Oficiais e Comando do Estado Maior do Exército.

Casan contrata aquisição de material para obras no Oeste

Em ato presidido pelo Secretário Paulo Müller Aguiar, dos Serviços Públicos, a Companhia Catarinense de Águas e Saneamento celebrou ontem contrato com a Companhia Metalúrgica Barbará visando aquisição de material e tubulação de ferro fundido destinado aos sistemas de abastecimento de água de Chapecó e São Miguel do Oeste. Os dois contratos totalizam a importância de Cr$ 1.586.031,81, sendo que o custo do material destinado ao sistema de Chapecó está orçado em Cr$ 967.258,11 e o de São Miguel do Oeste em Cr$ 618.773,70.

O Secretário Paulo Aguiar presidiu a assinatura do contrato Casan–Barbará

OS CONTRATOS

Para a cidade de Chapecó, o documento ontem firmado entre a Casan e a Metalúrgica Barbará, representada pelo Sr. Theo Kirchner Falce da firma N.B. Falce & Cia., de Blumenau, prevê o fornecimento por parte da indústria de Barra Mansa de material de ferro fundido para as obras de captação, adutora de água bruta e reservatórios do sistema de Chapecó. O prazo de entrega, segundo o contrato, oscila entre 30 e 150 dias a partir da data da emissão da "Autorização de Fornecimento", que será emitida em breve pela Casan.

Representando a Casan, assinaram o contrato os Srs. Benjamin Lobo de Farias, Carlos Eduardo Viegas Orle e Paulo Mendonça, respectivamente, presidente, diretor-financeiro e diretor-administrativo da empresa. Para a cidade de São Miguel do Oeste, a Metalúrgica Barbará, vencedora da concorrência pública, deverá fornecer o material também de ferro fundido num prazo que varia entre 180 e 270 dias a contar da emissão pela Casan da "Autorização de Fornecimento". Para este segundo sistema da cidade do Extremo-Oeste do Estado, serão fornecidos materiais e tubos para a execução das obras da adutora de água bruta, estação de tratamento, casa de bombas de água tratada, reservatórios e caixa de queda de pressão.

NOVAS AQUISIÇÕES

Mais três contratos de aquisição de equipamentos deverão ser firmados pela Casan com empresas paulistas, visando ampliar e melhorar os sistemas de abastecimento de água potável de Criciúma e Lages. A diretoria da Companhia Catarinense de Águas e Saneamento firma hoje contrato de fornecimento de equipamento com a firma Sulzer Weise S/A. – Indústria e Comércio de Bombas Hidráulicas – no valor de Cr$ 23.335,00. O material destina-se ao serviço de abastecimento de água de Criciúma, que passa por ampliações e melhoramentos, a fim de atender a demanda – antes carente – do líquido durante o verão.

Para os próximos dias, mais dois contratos de aquisição de material serão celebrados com indústrias de São Paulo, para o sistema de água de Lages. Com a Salonil – tratamento de Água S/A. será assinado contrato no valor de Cr$ 8.920,80 e com a Sanidro – Tratamento de Água S/A., outro no valor de Cr$ 24.130,08.

PORTO PESQUEIRO EM LAGUNA CONCRETIZA VELHA ASPIRAÇÃO

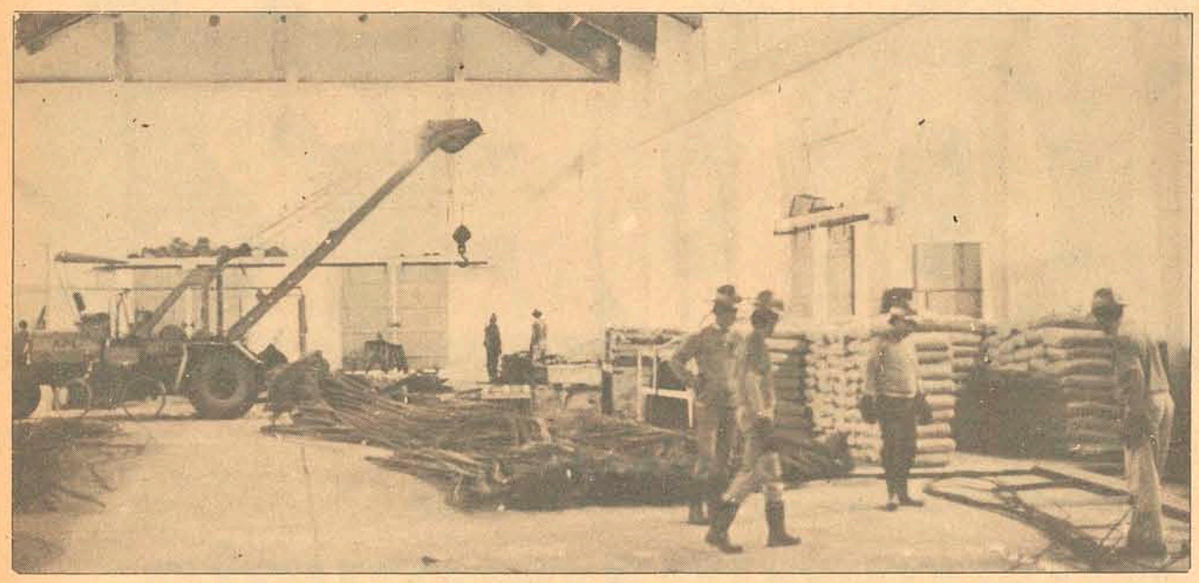

Na década de 40 lentamente Laguna viu esvaziar-se sua forte atividade econômica, com a perda, pela construção de uma estrada litorânea, da hegemonia que exercia sobre o Vale do Tubarão. Com a estrada, a cidade deixava de ser um ponto chave nas atividades exercidas no Vale, e tornava-se decadente. Seus habitantes começaram a mudar-se; os jovens, ao atingir a idade de estudos mais avançados ou para conseguir empregos, mudavam-se também, para locais onde estudo e trabalho fossem mais abundantes. Apenas os mais velhos ficaram, lembrando tempos melhores – a vida na cidade tornou-se calma, marcada por um compasso de espera em torno de duas possibilidades de salvamento econômico: um porto pesqueiro, e o turismo.

Alegremente, e depois de longa espera, a ciade vê uma dessas possibilidades tornar-se realidade: o Porto Pesqueiro de Laguna começa a ser construído, em ritmo acelerado. Desde 1o. de outubro último, na área do atual porto, pertecente ao DNPVN, duas empresas trabalham em turnos contínuos, sem interrupção nem mesmo aos sábados e domingos; começam a ser feitas fundações de edifícios, empregados são contratados diariamente, e, segundo os responsáveis pelas obras, a primeiro de outubro, ou quem sabe até antes, a cidade deverá contar com s eu almejado porto, e sua redenção econômica efetivamente estará iniciada.

A um custo orçado e contratado de Cr$ 16,5 milhões, pagos com recursos federais), o Porto Pesqueiro de Laguna deverá oferecer, quando em funcionamento, cerca de 900 empregos diretos, ligados à atividade pesqueira. Nos dois primeiros anos, deverá operar com 20 mil toneladas de pescado por ano; nos subsequentes, como se espera, a capa cidade de operação deverá ser ampliada para 40 mil toneladas/ano. Indústrias deverão ser instaladas junto ao Porto Pesqueiro, gerando riquezas na cidade, pagando impostos, aumentando o poder aquisitivo da população, e dando a Laguna maiores condições de desenvolvimento.

AS OBRAS

Localizado em Magalhães, antigo bairro de Laguna, o Porto Pesqueiro começa a tomar forma. As obras civis ficaram a cargo da CCBE-ROSSI-SERVIX-ENGENHARIA S.A., que as executa em ritmo acelerado. Os prédios e instalações a serem construídos são os seguintes: Boxes Para Apetrechos de Barcos (440 m2), Mercado de Peixes (1250 m2), Depósito de Lavagem de Caixas de Pescado (760 m2), Fábrica de Gelo, Entreposto Fr igorífico (ambos com capacidade de operação para 20 mil toneladas de pescado /ano), Marquise de Descarga de Peixe (com 1760 m2), Garage, Oficina, Depósito e Almoxarifado (reformar-se-á um edifício já existente, que servirá às 4 funções descritas, unicamente para as atividades do porto).

Ainda serão construídos um ambulatório, um refeitório, dois reservatórios d'água, um depósito de combustível e um posto de abastecimento para veículos. Além disso, 42 mil m2 de área de circulação serão pavimentados.

Todas as unidades a serem construídas são modulares, permitindo um crescimento ordenado, de acordo com o aumento da atividade do porto, em duas etapas, em que, com investimentos menores que os originais, a capacidade de operação será duplicada para 40 mil toneladas de pescado /ano, e depois, 80 mil toneladas /ano.

Inicialmente previstas pelo cronograma, foram atacadas desde já as construções do Mercado de Peixes, do Depósito de Lavagem de Caixas, dos Boxes de Apetrechos de Barcos, também foi iniciada a terraplanagem de uma área de 25 mil metros quadrados, reservada às indústrias que ali queiram instalar-se, e dividida em boxes de 25m x 100, a serem comercializados futuramente. Essas obras iniciais deverão estar concluídas em 90 dias, quando então serão atacadas as outras fases previstas pelo pronograma de obras.

Garantem os responsáveis pela construção do Porto Pesqueiro de Laguna, de maneira insistente, que "o Porto ficará pronto dentro do prazo previsto: esta é uma meta que pretendemos cumprir **rigorosamente**, e se possível, antecipá-la, nem que seja por alguns dias – atraso de espécie alguma haverá – asseguram. Para isto, já estão contratados 100 empregados, trabalhando ininterruptamente, inclusive aos sábados e domingos – com o tempo, esse número deverá ascender a 350 trabalhadores empenhados na construção do Porto Pesqueiro. Em funcionamento, o Porto Pesqueiro de Laguna proporcionará empregos a 900 pessoas, diretamente – o que significa, em rápido cálculo, aproximadamente 4000 pessoas dependendo das atividades ali desenvolvidas.

COMO SERÃO AS ATIVIDADES

No projeto, ficam bem divididas (funcionalmente) as áreas dedicadas à parte destinada à pesca artesanal e sua comercialização (a ser feita no Mercado de Peixes), e a destinada à pesca industrial, sua conservação, e industrialização ou comercialização.

A parte de descarga dos barcos também será racionalmente montada, de maneira a permitir, em pouco tempo, a descarga e reabastecimento dos barcos, que terão aumentadas, dessa maneira, suas capacidades de captura.

Dentro de todo o Porto, a Fábrica de Gelo e o Entreposto Frigorífico desempenharão papéis fundamentais. A essas unidades caberão as seguintes tarefas (atividades da Fábrica de Gelo): abastecer de gelo as frotas pesqueiras locais e de fora, o Mercado de Peixes do Porto, os caminhões de transporte, e também as indústrias localizadas na zona de influência do Porto Pesqueiro de Laguna; o armazenamento do pescado por até 4 dias, o congelamento e estocagem de pescado não industrializado ou comercializado imediatamente, o congelamento e estocagem de peixe comercializado, são tarefas do Entreposto Frigorífico.

Também consorciada na tarefa de construção do Porto Pesqueiro de Laguna, à MYCOM – Mayekawa do Brasil Refrigeração Lt da. – caberá o fornecimento de todo o equipamento para geração do frio necessário às atividades do Porto. No valor aproximado de Cr$ 4.444 mil, esses equipamentos já se encontram em fabricação, e também deverão ficar prontos antes do tempo previsto, para que se consiga realmente a antecipação da conclusão das obras do Porto Pesqueiro de Laguna.

O PORTO PRONTO

Uma vez pronto, o Porto Pesqueiro de Laguna será administrado pela Cia. do Porto Pesqueiro de Laguna, já criada por lei. Cerca de 25% da pesca catarinense deverá estar concentrada naquela cidade, segundo projeções econômicas feitas quando do projeto das obras – e Laguna só terá a ganhar com isto.

Cálculos feitos para determinação da relação benefício-custo do Porto apresentaram valores suficientemente altos para recomendar a implantação do Porto Pesqueiro de Laguna. E muitos benefícios, tanto à cidade quanto às indústrias que lá se instalarem ou de seus serviços se servirem, também foram aventados.

Será criado um centro industrial em Laguna; haverá uma concentração da descarga da frota artesanal, com consequente eliminação de intermediários e comercialização direta; a higiene do manuseio do pescado será maior, com consequente melhoria na qualidade do mesmo.

Para as empresas que operam na pesca ou com o pescado, as vantagens serão muitas: o funcionamento do estaleiro do porto dispensará viagens até Itajaí, para reparos; haverá uma redução do custo de transporte rodoviário de Rio Grande a Laguna, para o pescado que se destinar ao Centro do país, e que era capturado por barcos catarinenses e comercializado em Rio Grande; será eliminada a necessidade da ida a Imbituba para abastecimento de água por parte dos barcos, com consequente economia de combustível e tempo.

Ao final de tudo, as vantagens são de Laguna, que agora não mais espera promessas, e sim a realização de um trabalho já iniciado e desenvolvido celeremente. Os salários pagos pelo Porto Pesqueiro de Laguna aumentarão o poder aquisitivo da população local; para o desempenho de todas as atividades, diretamente relacionados com o Porto, serão criados 900 empregos, conforme estudo do Plano Diretor.

Neste ano, no seu dia, Santo Antônio da Laguna "sorriu" – na palavra de muitos isto significa um sinal de que os próximos tempos serão melhores. Ao que se vê, o serão rapidamente.

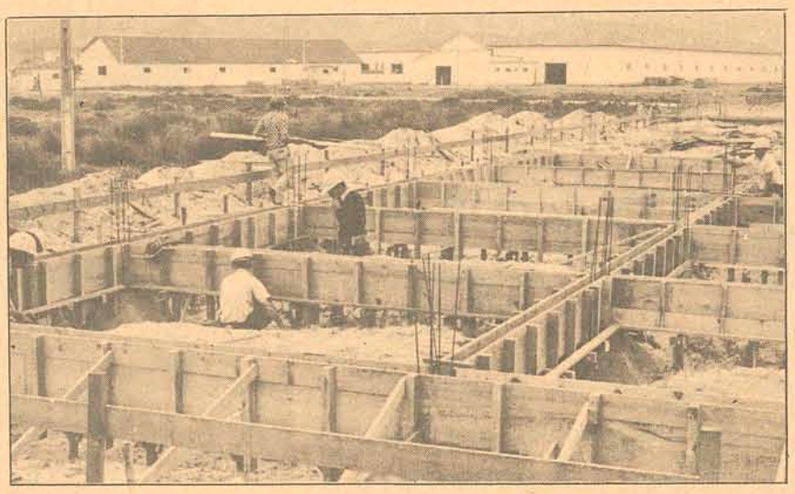

Nas obras do Porto Pesqueiro de Laguna, o tempo é um fator que não é desperdiçado.

Já foram atacados três edifícios e a terraplanagem da área industrial, obras que deverão ficar prontas em 90 dias.

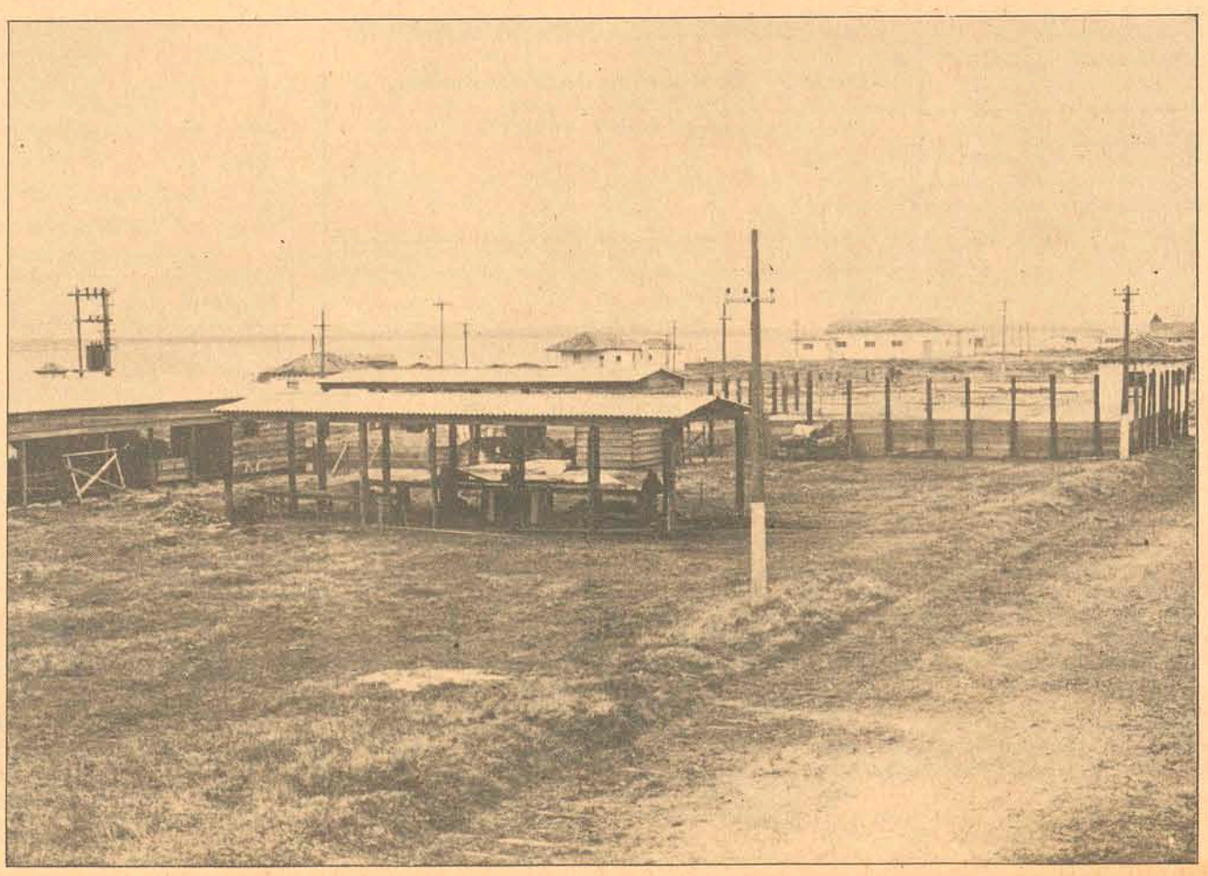

Acervo: Biblioteca Pública SC - Hemeroteca Digital Catarinense

Furlan acha que deputados votam pela fusão de Joaçaba com Herval

O Prefeito Raul Furlan, de Joaçaba, declarou ontem em entrevista a O ESTADO que não acredita que "se a Assembléia Legislativa vier a apreciar um projeto propondo a fusão de seu município com o de Herval d'Oeste, os deputados não venham dar primazia a objetivos políticos partidários, sabendo que a sua aprovação constituiria um fator importante à aceleração do processo de desenvolvimento de ambas as cidades". Acrescentou dizendo que 99% da população joaçabense é favorável à unificação e que uma campanha está surgindo em Herval d'Oeste objetivando conscientizar a população neste sentido.

Para o Sr. Raul Furlan, embora a arrecadação do município vizinho alcance apenas a um terço do seu, a fusão traria benefícios consideráveis e sustentaria um desenvolvimento que, num futuro muito breve, proporcionaria condições de transformar a região num dos maiores centros produtores do Estado. Lembrou que em Joaçaba a tendência é aumentar o seu parque industrial que já conta com quatro grandes empresas fabricantes de implementos agrícolas, frigoríficos, indústria de embalagem plástica, além das duas novas firmas que estão sendo implantadas – Empório de Couro e Encobrasa S/A, cujo investimento atingirá Cr$ 30 milhões.

Prefeito: fusão sem objetivos partidários

Explicou o Chefe do Executivo de Joaçaba que, embora a política do Governo Federal objetive a união de esforços em micro-regiões ou fusão de municípios, a unificação de Joaçaba com Herval d'Oeste depende de modificações da Lei Orgânica dos Municípios.

– Não pretendemos unir os dois municípios com o propósito de dar ao MDB condições de ampliar sua área de atuação. Pretendemos unicamente unir esforços visando o desenvolvimento desta região, acrescentou.

FALTA MÃO-DE-OBRA

A exemplo de Joinville e Blumenau, onde a carência de mão-de-obra está a cada dia se tornando mais problemática, os industriais de Joaçaba solicitaram urgente medida por parte do Governo Municipal, no sentido de criar escolas voltadas para o trabalho. Ontem à tarde, o Prefeito Raul Furlan esteve reunido em seu gabinete com representantes do Sesi, ocasião em que ficaram acertados detalhes do projeto de implantação de uma unidade profissionalizante. Antes, porém, foi realizado um levantamento junto às indústrias, ficando comprovado que a maior necessidade das indústrias atualmente é de mecânico-metalúrgico e torneiro-mecânico.

A DESCONFIANÇA

Embora torcendo para que a empreiteira consiga concluir em janeiro vindouro toda a rodovia 282, o Prefeito Raul Furlan revelou que a obra ficará pronta no próximo ano mas que não acredita que a estrada venha a ser entregue totalmente ao tráfego em janeiro vindouro. Concluiu o Prefeito Raul Furlan destacando a importância da rodovia para a integração do Oeste e ao melhor escoamento da produção da região.

Deputado relaciona obras que Colombo fez em Itajaí

O Deputado Nilton Kucker anunciou ontem na Assembléia Legislativa a confirmação da visita do Governador Colombo Salles a Itajaí, no próximo mês, oportunidade em que procederá a entrega de uma série de obras de sua administração. Salientou o parlamentar dentre outras obras e os convênios a serem celebrados, a construção do Forum da Comarca de Itajaí, o lançamento das obras de construção do Colégio Estadual e outras realizações de menor porte, mas necessárias ao município. Falando sobre os convênios a serem assinados, o deputado arenista destacou quatro deles, que visam o melhoramento do sistema de abastecimento de água e implantação das redes coletoras de esgotos; a implantação de um serviço de trânsito; o asfaltamento do trecho ligando Itajaí ao Balneário Camboriú; e o início das operações do serviço de Rádio-Patrulha.

Ao dar conhecimento das obras o Sr. Nilton Kucker reivindicou também para a região que representa no Legislativo a ligação asfáltica entre Camboriú e a BR-101, ressaltando que com a construção da rodovia federal, o município de Camboriú – originário de todos os demais da região, inclusive o de Balneário Camboriú – ficou marginalizado e sem acesso à BR-101, que é a principal rodovia que cerca o território catarinense. Solicitou, finalmente, o envio de telegrama ao Sr. Colombo Salles, com o seguinte teor:

"A Assembléia Legislativa em sessão hoje realizada, tomando conhecimento da exposição de motivos apresentada pelo Deputado Nilton Kucker, deliberou encaminhar apelo no sentido de que seja revestida de camada asfáltica a rodovia pavimentada que liga o município Balneário Camboriú ao de Camboriú.

Tal solicitação se apresenta oportuna no momento em que o Governo do Estado decide firmar contrato adotando idêntica providência para o revestimento asfáltico do trecho Balneário Camboriú-Itajaí.

A presente solicitação prende-se ao fato de Camboriú encontrar-se praticamente isolado dos meios de comunicação da sede da Comarca e município de Itajaí, embora constitua um dos municípios mais antigos deste Estado e que atualmente vem sofrendo incalculáveis prejuízos com dificuldades que lhe são impostas pelo fato de ficar cada vez mais isolado com as demais comunidades catarinenses."

TRIBUNAL DE JUSTIÇA

DIRETORIA DE DOCUMENTAÇÃO E PUBLICAÇÕES
DECISÕES DO TRIBUNAL DE JUSTIÇA

A Câmara Criminal em sessão de 09.10.73, julgou os seguintes processos:

APELAÇÕES CRIMINAIS

No. 12.343 – JOINVILLE – Apte. Jorge Bueri. Apda. a Justiça, por seu Promotor. Rel. Desa. Thereza Tang – "Deram provimento para, reformando a decisão apelada, condenar o réu a 2 anos de reclusão, devendo o Dr. Juiz de Direito, tão logo o processo baixe à comarca, manifestar-se sobre a condicional da pena, impossível de se fazer nesta instância, por falta de subsídios. Maioria de votos".

No. 12.375 – PALMITOS – Apte. Roque Zulzbacher. Apda. a Justiça, por seu Promotor. Rel. Des. Trompowsky Taulois – "Deram provimento em parte para substituir a pena de detenção pela de multa, em seu mínimo legal. Unânime".

No. 12.367 – URUSSANGA – Aptes. Manoel Antonio Boava e Antônio Mazzuco. Apda. a Justiça, por seu Promotor. Rel. Des. Rubem Costa – "Negaram provimento. Unânime".

No. 12.369 – BALNEÁRIO DE CAMBORIÚ – Apte. a Justiça, por seu Promotor. Apdo. Oswaldo Metzker. Rel. Des. Trompowsky Taulois – "Não conheceram. Unânime". Acórdão publicado na sessão.

No. 12.364 – BALNEÁRIO DE CAMBORIU – Apte. a Justiça, por seu Promotor. Apdo. Manoel Francisco da Graça. Rel. Des. Ary Pereira Oliveira – "Não conheceram. Unânime".

No. 12.388 – TAIÓ – Apte. Kunibert Gross. Apda. a Justiça, por seu Promotor. Rel. Desa. Thereza Tang – "Negaram provimento. Unânime".

No. 12.374 – FLORIANÓPOLIS – Apte. Mâncio Paim Neto. Apda. a Justiça Militar, por seu Promotor. Rel. Desa. Thereza Tang – "Negaram provimento. Unânime".

No. 12.399 – TUBARÃO – Apte. a Justiça, por seu Promotor. Apdo. Divaldo Miguel. Rel. Des. Marcílio Medeiros – "Deram provimento para, reformando a decisão absolutória, condenar o réu a 2 meses e 10 dias de detenção. Unânime".

No. 12.403 – INDAIAL – Apte. Beatriz Bianchini. Apda. a Justiça, por seu Promotor. Rel. Des. Ary Pereira Oliveira – "Deram provimento em parte para excluir das condições do *sursis* o pagamento das custas. Unânime".

No. 12.355 – PALMITOS – Apte. Ivo Schlatter. Apda. a Justiça, por seu Promotor. Rel. Des. Rubem Costa – "Negaram provimento. Unânime".

No. 12.395 – GUARAMIRIM – Apte. José da Silva Santos. Apda. a Justiça, por seu Promotor. Rel. Desa. Thereza Tang – "Deram provimento para declarar extinta a punibilidade pela decadência do direito de representação. Unânime".

Blasi recebe hoje vereadores do Norte

Joinville(Sucursal) – Uma comissão de vereadores de Joinville será recebida às 15 horas de hoje, em audiência pelo Secretário Paulo Blasi, da Educação. A comitiva integrada pelos vereadores, Nagib Zattar, Orlando Roskamp, Miraci Dereti, Osni Álvaro de Oliveira, Marco Antônio e Elmar Zimmermann. Os vereadores estarão liderados pelo colega Nagib Zattar, devendo reivindicar do titular da Educação melhor atendimento para o setor educacional de Joinville. Os representantes da Câmara solicitarão também ao Secretário Paulo Blasi, durante o encontro de hoje, a construção de novas salas de aula e recuperação de outras que se encontram em precárias condições de funcionamento.

Centro de Blumenau começa a ganhar mais luz em dezembro

Blumenau(Sucursal) – Fontes do Serviço de Turismo da Prefeitura Municipal, adiantaram, ontem, que a decoração natalina desse ano, que já se encontra em fase de confecção no Pavilhão B da Proeb e nas oficinas da Prefeitura, será exposta a partir do dia 1o. de dezembro, devendo permanecer nas ruas até fins de janeiro. Revelaram as mesmas fontes que uma eventual modificação ou retardamento desse prazo só poderá ocorrer em função da escassez de matéria prima (madeira) para a montagem dos enfeites.

Os motivos da decoração deste ano, cujo custo gira em torno de 50 mil cruzeiros, estão concentrados em triângulos, estrelas e lanternas luminosas, além de painéis. A avenida Beira-Rio e a Rua XV de Novembro, a exemplo de anos anteriores, deverão receber a maior atenção e maior esmero, já que o material a ser ali empregado é completamente novo.

ESTADO DE SANTA CATARINA
SECRETARIA DOS TRANSPORTES E OBRAS
DEPARTAMENTO DE ESTRADAS DE RODAGEM

AVISO

O DEPARTAMENTO DE ESTRADAS DE RODAGEM DE SANTA CATARINA (DERSC)., comunica aos interessados que por motivos de ordem técnica, foi tornado sem efeito a Concorrência – EDITAL – No. 22/73, para execução de serviços de terraplenagem na rodovia SC–23, trecho Lebon Régis BR–116.

Tão logo contornados os problemas surgidos o DERSC abrirá nova licitação para a execução dos referidos serviços, quando será dada ampla publicidade.

DERSC, em Florianópolis, 09 de outubro de 1973.
Engo. Civil Ernani Abreu Santa Rita
Diretor Geral do DERSC.

COMUNICADO

De ordem do Sr. Diretor Geral do Departamento Autônomo de Saúde Pública, acham-se abertas inscrições para teste de seleção destinado a Contratação de ESCRITURÁRIOS, para prestação de Serviços na Capital.

As inscrições podem ser efetuadas na Seção de Pessoal do DASP, de 2a. a 6a. feira, no horário das 14,00 às 18,00 horas até o dia 15 do corrente. O horário de trabalho será de oito horas em dois períodos.

A seleção constará de prova escrita abrangendo PORTUGUÊS, MATEMÁTICA, CONHECIMENTOS GERAIS E TESTE DE DATILOGRAFIA.

Florianópolis, 09 de Outubro de 1973.
Dr. Cícero J. Valcanaia
Diretor Administrativo

Sistema/3 Modelo 15 IBM
Um pequeno computador para empresas que precisam muito mais do que um pequeno computador.

Toda empresa que deseja crescer rapidamente e com eficiência, precisa aproveitar inteiramente todos os seus recursos. Ou seja, retirar o máximo do mínimo.

Este é exatamente o princípio do novo Sistema/3 Modelo 15 IBM. Um computador pequeno e econômico, que custa muito menos do que um computador de grande porte. E tem praticamente a mesma variedade de recursos.

Trabalha com cartões perfurados de 80 e 96 colunas, discos e fitas magnéticas, com sistema Diskette de entrada de dados e cartões nos quais os dados podem ser marcados com lápis comum. Bastante fácil de operar, o Modelo 15 é uma evolução natural dos modelos 6 e 10 da linha Sistema/3 IBM – com maior possibilidade de teleprocessamento, capacidade de arquivo e multiprogramação.

Além de uma série de aperfeiçoamentos e inovações na área de correção automática de erros, verificação e transmissão de resultados, o novo Modelo 15 pode ir crescendo modularmente, pela simples adição de unidades auxiliares – à medida que vão crescendo os objetivos de sua empresa.

Um computador sob medida para empresas que estão crescendo além das medidas e além dos computadores que já possuem.

Chame um Representante IBM. Ele vai lhe mostrar a surpreendente relação custo/desempenho do Sistema/3 Modelo 15, e como você pode ajudar a sua empresa a atingir todos os seus objetivos com racionalização e segurança.

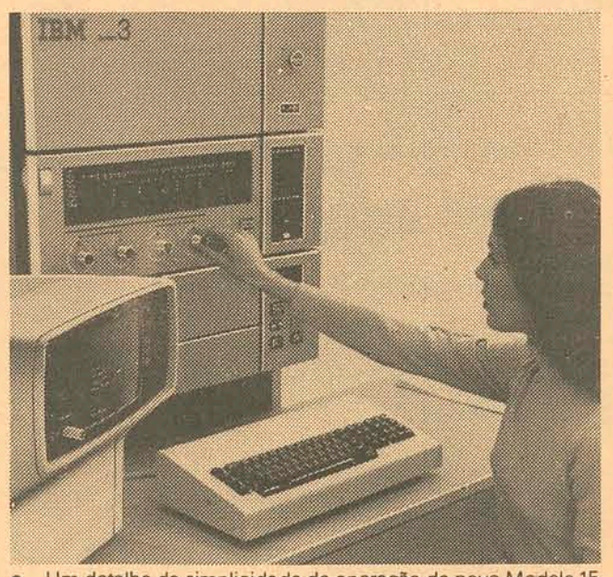

• Um detalhe da simplicidade de operação do novo Modelo 15

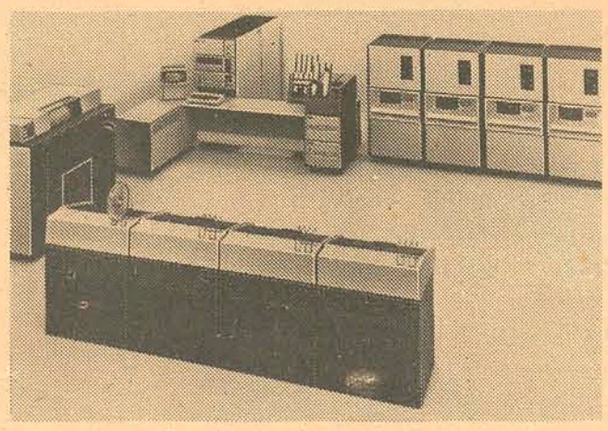

• Uma das configurações do Sistema/3 Modelo 15, com unidades de disco e de fita magnética, impressora e perfuradora/leitora de cartões.

IBM

IBM do Brasil – Indústria, Máquinas e Serviços Ltda.
Divisão de Processamento de Dados
Blumenau: Rua 7 de Setembro, 967 - tel.: 22-0733
Bauru, Belém, Belo Horizonte, Blumenau, Brasília, Campinas, Caxias, Curitiba, Fortaleza, Goiânia, Juiz de Fora, Londrina, Manaus, Niterói, Pelotas, Porto Alegre, Recife, Ribeirão Preto, Rio de Janeiro, Salvador, Santos, São Bernardo do Campo, São José dos Campos, São Paulo, Uberlândia, Vitória.

Sistema/3 IBM-o computador para quem pensa que não pode ter um computador.

Acervo: Biblioteca Pública SC - Hemeroteca Digital Catarinense

Comissão ainda investiga preços e quer fiscalização na feira livre

Os vereadores da Comissão Permanente de Defesa da Economia Popular voltaram a investigar os preços, para orientar a dona de casa.

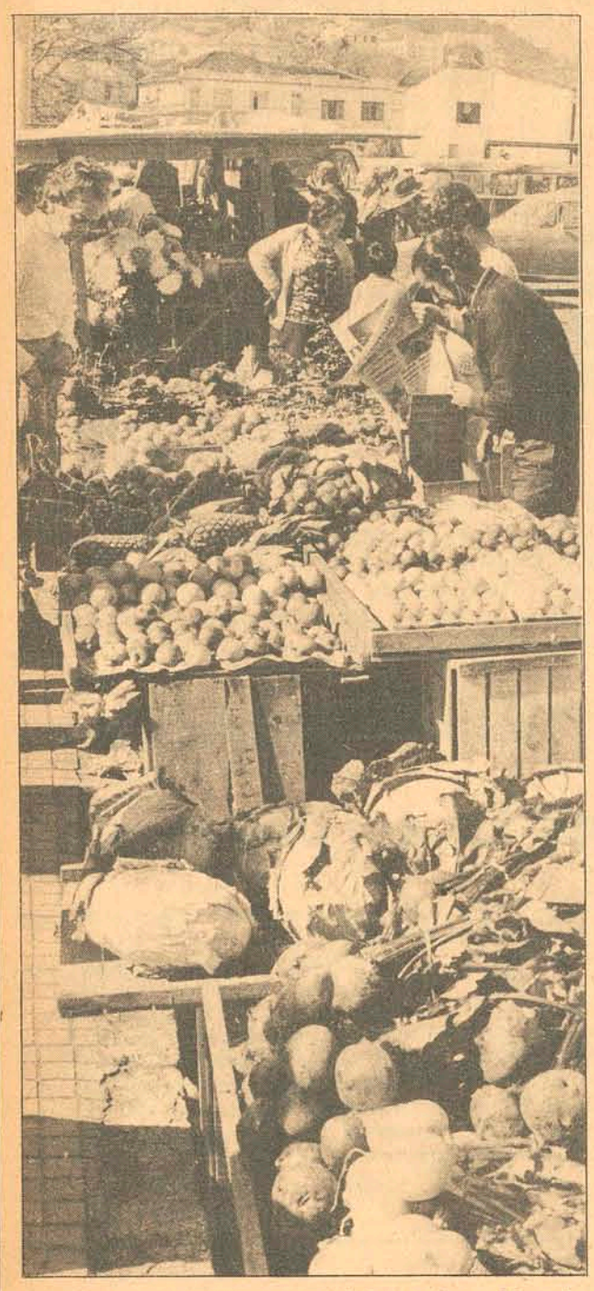

Os gêneros de primeira necessidade em alta no Mercado.

A Comissão vai exigir fiscalização nas Feiras.

A Comissão Permanente de Defesa da Economia Popular, constituída por vereadores das duas bancadas da Câmara Municipal de Florianópolis, esteve ontem em visita a diversos supermercados e açougues do Estreito e dos municípios de São José e Palhoça. Segundo declarações do Presidente da Comissão vereador Dakir Polidoro, o levantamento foi muito proveitoso, uma vez que a Comissão já tem condições de orientar a dona de casa, onde pode adquirir a carne a preço mais acessível.

Segundo o vereador, a Comissão verificou que os preços do produto, são acentuadamente mais baratos nos municípios de São José e Palhoça, do que nos grandes supermercados do Estreito. Em alguns casos, como o da carne de primeira a diferença de preço, é três ou quatro cruzeiros em quilo. A Comissão informou que para as donas de casas, é mais producente, ir fazer compras de carne no município de São José, do que comprar nos supermercados do Estreito, apesar da distância. Pelo que se observou, a dona de casa que fizer as suas compras do produto para uma semana, sem dúvida poderá ganhar alguns cruzeiros, em relação ao que iria pagar se comprasse no Estreito.

FEIRAS LIVRES

Segundo o vereador Dakir Polidoro, a Comissão vai exigir que a Prefeitura mantenha um serviço de fiscalização nas feiras livres e sugerir ao Prefeito, a construção de barracas desmontáveis para serem entregues aos feirantes, que poderão pagá-las em suaves prestações. Outra sugestão da Comissão, é a criação de uma feira noturna, que deverá funcionar de segunda a sexta-feira, no Mercado Municipal. Após ser implantada no centro, a feira noturna será levada também para o Estreito, em local a ser determinado.

– Outro problema – prosseguiu o vereador – é a inexistência de fixação de preços nas barracas. A maioria dos feirantes é composta dos chamados "atravessadores", que recebem a mercadoria dos agricultores, pagando um preço baixo e revende-a por um preço exorbitante. Nosso objetivo, é na medida do possível, acabar com os intermediários, pois entendemos que nas feiras livres, o comércio deve ser feito pelos próprios agricultores. Dessa forma, vamos trabalhar para dar condições ao agricultor para que o mesmo venha vender seus produtos na Capital. Na feira noturna, que deverá funcionar das 18 às 23 horas, de segunda a sexta-feira, os produtores terão prioridade, não havendo incentivo para os intermediários fazerem o seu comércio.

A próxima meta da Comissão, segundo o vereador, é no que se refere a comercialização do pescado.

– O pescado pode ser considerado a "vergonha" da Ilha, tendo em vista os incentivos que a pesca recebe do Governo, não só Federal, mas também Estadual e Municipal e mesmo assim os preços são exorbitantes e as vezes há falta do produto. Prevendo os problemas de falta de pescado em determinadas épocas do ano, vamos trabalhar para que na hipótese de chegar ao cais de Florianópolis três barcos carregados do produto, pelo menos um deverá ficar no mercado, para atender o consumo interno, finalizou o vereador Dakir Polidoro.

O vereador Aldo Belarmino – Arena – líder do Prefeito na Câmara Municipal, declarou-se ontem favorável à transformação da Indicação de Anistia Fiscal de autoria do vereador Waldemar da Silva Filho – Arena – em projeto de lei. A Indicação, que visa isentar de multas os contribuintes que estão em debito com a Prefeitura sobre o Imposto Predial e Territorial Urbano referente a exercícios anteriores a 1972, foi há alguns dias aprovada unanimente pela Câmara Municipal.

– Sou favorável a transformação da Indicação em projeto de lei, mas não concordo com a anistia geral, uma vez que isto veria beneficiar o contribuinte mau pagador. Entretanto no caso presente, o problema é totalmente diferente, uma vez que a própria municipalidade contribuiu para o atraso no resgate dos tributos. Acho coerente que o Sr. Prefeito transforme aquela indicação em lei, uma vez que a Prefeitura criou a confusão que atualmente se verifica na cobrança dos impostos.

O vereador Aldo Belarmino, informou que vai se entrevistar com o Pr efeito Municipal, para solicitar ao Chefe do Executivo que encaminhe à câmara, o projeto de lei neste sentido.

– O Sr. Prefeito encaminhando à Câmara este projeto de lei, estará demonstrando a boa vontade da municipalidade, para que os munícipes coloquem em dia os seus impostos.

Apesar de manifestar-se favorável a transformação da Indicação em projeto de lei, o vereador Aldo Belarmino esclareceu que não acredita que a anistia venha possibilitar o pagamento dos impostos atrasados, "pois muitos não pagaram ou porque não quiseram ou porque não tiveram condições financeiras para isso".

– Embora pense dessa maneira, acredito que deve ser dada uma oportunidade ao contribuinte em atraso, finalizou o vereador.

O mercado flutuante dos gêneros

Embora o índice inflacionário estabelecido pelo Ministério da Fazenda para o corrente ano seja de apenas 12 por cento, os aumentos sofridos por alguns gêneros alimentícios até o presente, em Florianópolis, ja ultrapassaram em muito esta margem.

As majorações, consideradas como "abusivas" pelas donas de casa, vem atingindo principalmente os produtos de primeira necessidade, até então indispensáveis à mesa do florianopolitano. A carne, o feijão, o arroz, e mais ultimamente a manteiga vem, em função de seu alto preço, desaparecendo das mesas ou sendo substituídos por outros produtos, tais como o peixe e a margarina vegetal.

NÃO HÁ TABELAMENTO

Com exceção do leite e do café, que têm seus preços previamente fixados pela Superintendência Nacional de Abastecimento, SUNAB, os demais produtos são vendidos de acordo com as variações do mercado.

No caso da carne, que tem seu preço liberado já há algum tempo, está sendo vendida ultimamente a Cr$ 14,00, a de primeira qualidade. Há cerca de três meses, o quilo deste tipo de carne custa apenas Cr$ 8,00.

Embora tenha seu preço liberado, os comerciantes de carne são obrigados a manter, em lugar de destaque, uma tabela com os preços a que estão vendendo o produto.

Para Domingos Silveira Junior, proprietário do Box no. 38 do Mercado Municipal, "o grande problema é que alguns não obedecem os preços que colocam na tabela. Vendendo a baixo desta prejudica aqueles que a cumprem, que vendem a carne no preço".

Para ele, o ideal seria que todos os produtos fossem tabelados, "pois assim evitaria a especulação".

Um quilo de manteiga, que há cerca de um mês era vendido por oito cruzeiros, atualmente não custa menos que 16 cruzeiros. Mesmo assim ainda há dificuldades em se conseguir o produto, uma vez que está cada vez mais escasso.

No caso do feijão, que em julho custava aos comerciantes cerca de Cr$ 150,00 a saca, sofreu majorações superiores a 100 por cento. At ualmente, uma saca de feijão está custando cerca de 360 cruzeiros.

Com o arroz também vem acontecendo coisa semelhante. Há três meses este produto era adquirido pelos comerciantes a 1 cruzeiro e sessenta centavos, o que possibilitava sua venda ao consumidor por preço inferior a dois cruzeiros. Atualmente, o arroz está custando Cr$ 2,30, para os comerciantes.

Stagium

O ballet erudito em sua versão brasileira é o cartaz do TAC

Stagium. *o ballet neoclássico, com estilo próprio.*

O ballet do grupo **Stagium**, de São Paulo, deverá f azer sua estréia em Florianópolis, às 21 horas do próximo dia 20, no Teatro Álvaro de Carvalho. O **Stagium** cumpriu intensa programação na América Latina, apresentando-se sempre com sucesso na Argentina, Chile e Venezuela.

Fazendo o ballet erudito sem um apoio oficial decisivo, a luta do Grupo **Stagium** é muitas vezes inglória, mas nem por isso menos persistente.

O grupo liderado por Marika Gidali e Décio Otero conserva em seus espetáculos a base do clássico, estilizando-a com movimentos menos ortodoxos, mas mantendo a tônica da sustentação corporal de instantes fixos, ao contrário da fluidez e do alongamento das variações modernas do **"contratct-and--release"**. Mas essa posição não é rígida e o **Stagium** faz também um ballet dinâmico e moderno, cujo vanguardismo não o desvincula dos motivos brasileiros de inspiração.

Para o público florianopolitano, pouco acostumado as apresentações de ballet, Décio Otero e Marika Gidali – diretores e figuras principais do conjunto – trazem algo de inteiramente novo em matéria de dança.

A promoção das duas apresentações do **Stagium** em Florianópolis, dias 20 e 21, é da Secretaria de Governo. Depois de Florianópolis o Grupo se apresentará em Blumenau e Joinville.

Exposição do IEE revela novos talentos e Margarete ganha prêmio

"Expressiva mostra de possibilidades artísticas "foi o que disse Rodrigo de Haro com referência a Exposição de Arte inaugurada no Instituto de Educação e que permanecerá aberta até o próximo dia 14. A exposição conta com a participação de 172 obras distribuídas entre desenho, pintura, escultura, artesanato e fotografia.

A mostra, é surpreendente, segundo manifestaram alguns professores, quando se considera que a maior parte dos alunos-artistas não se dedicam a arte sob a orientação de mestres especializados. Por isso, a comissão julgadora, formada pelo jornalista Beto Stodiek, artista plástico, Rodrigo de Haro e pelo professor Franklim Cascaes recomendou aos participantes uma atividade de artística "insistente e permanente".

CRIAR UM SALÃO

A primeira consequência da atual exposição de arte dos alunos do Instituto de Educação será a criação de um salão permanente de arte. Com a medida, segundo informou um professor, se estimulará o trabalho artístico, além de se poder oferecer aos interessados recursos e uma orientação especializada.

Com exceção de um número muito pequeno de artistas que dispõem de professores particulares de pintura ou desenhó, a maioria dos participantes são autodidatas e conhecem relativamente pouco da cultura artística em geral.

Conforme disse Margarete França Ribeiro, 18 anos e premiada com o primeiro lugar, ela jamais pôde ter um orientador, apesar de muitas pessoas sempre terem reconhecido nela certa "vocação para a arte". Sua obra, uma pintura com o tema "Juca Chaves" foi elogiada pela Comissão em virtude do tratamento que deu as formas e as cores. Margarete apresentou um único quadro. Segundo declarou, não frequenta museus de arte e lê pouco sobre pintura, a sua especialidade. Compareceu uma única vez ao Masc, quando se expôs alguns desenhos de Picasso, dos quais não gostou. Em virtude do seu talento, reconhecido por Rodrigo de Haro como expressivo e com francas possibilidades de desenvolvimento, a pintora foi aconselhada a "observar detalhadamente todas as formas da natureza". E agora, mais confiante por causa do prêmio, a artista pretende dedicar-se regularmente a pintura e a frequentar uma escola especializada no Masc.

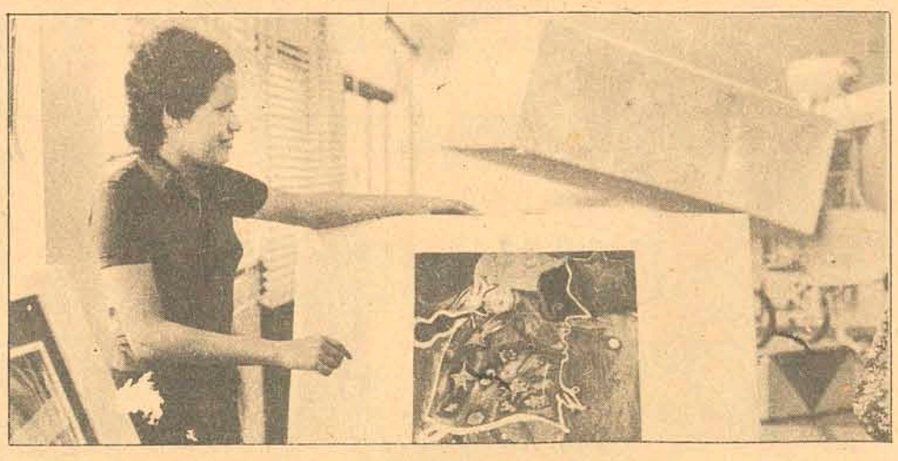

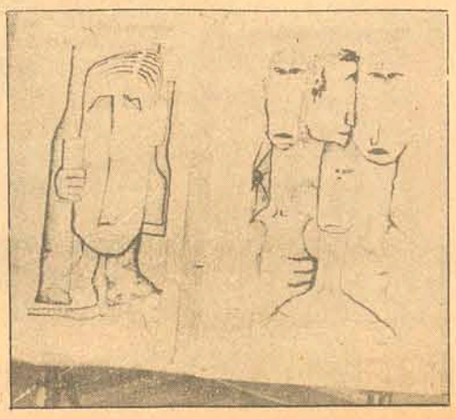

Margarete França Ribeiro não frequenta museus, nem estuda arte. Mas a sensibilidade de uma artista desabrocha de repente, no exercício da criação.

AGUARDEM PARA BREVE EM CRICIÚMA RODA VIVA
O QUE SERÁ RODA VIVA?

Procuramos Senhora ou Senhorita para as funções de

CHEFE DE LOJA

DE ELETRODOMÉSTICOS E MÓVEIS

com bons conhecimentos do ramo, além de boa experiência em administração, arrumação e decoração de lojas. Idade mínima exigida: 25 anos.

STEIN COMERCIAL S/A.

Rua Conselheiro Mafra, 62.

FUNCIONÁRIOS - PRECISAM-SE

Para auxiliares de escritório.
Requisitos necessários:
– ser bom datilógrafo (a)
– quites com o serviço militar
– que tenha contador ou equivalente, ou esteja cursando último ano, ou ainda estudantes de administração
– expediente das 8 às 17,30.
– Apresentar-se para inscrição e seleção com carteira profissional e identidade no seguinte endereço:
Atlântica – Boavista – Praça Pereira Oliveira, 10
– ATENDEREMOS SOMENTE SÁBADOS DIA 13 PRÓXIMO, DAS 9 às 11 horas.

CONVITE PARA MISSA DE 7º DIA

A família de

PERCY JOÃO DE BORBA

ainda abalada pela perda de seu ente querido, vem agradecer a todos quantos lhes manifestaram solidariedade, bem como convidar os parentes e amigos para a Missa de 7o. Dia que será celebrada às 19 horas da próxima sexta-feira, na Capela do Colégio Catarinense.

Florianópolis, 9 de outubro de 1973.

CONVITE PARA MISSA DE 1º ANO.

Pe. Pedro José, José Vendelino e Ieda, convidam os parentes e amigos, para a missa de 1o. ano, que ser a celebrada por sua mãe Paulina Regina Kohler, às 18,15 horas de 4a. feira, 10-10-73, na Catedral Metropolitana.

A todos, nosso muito obrigado.

Acervo: Biblioteca Pública SC - Hemeroteca Digital Catarinense

A lua contra os pescadores

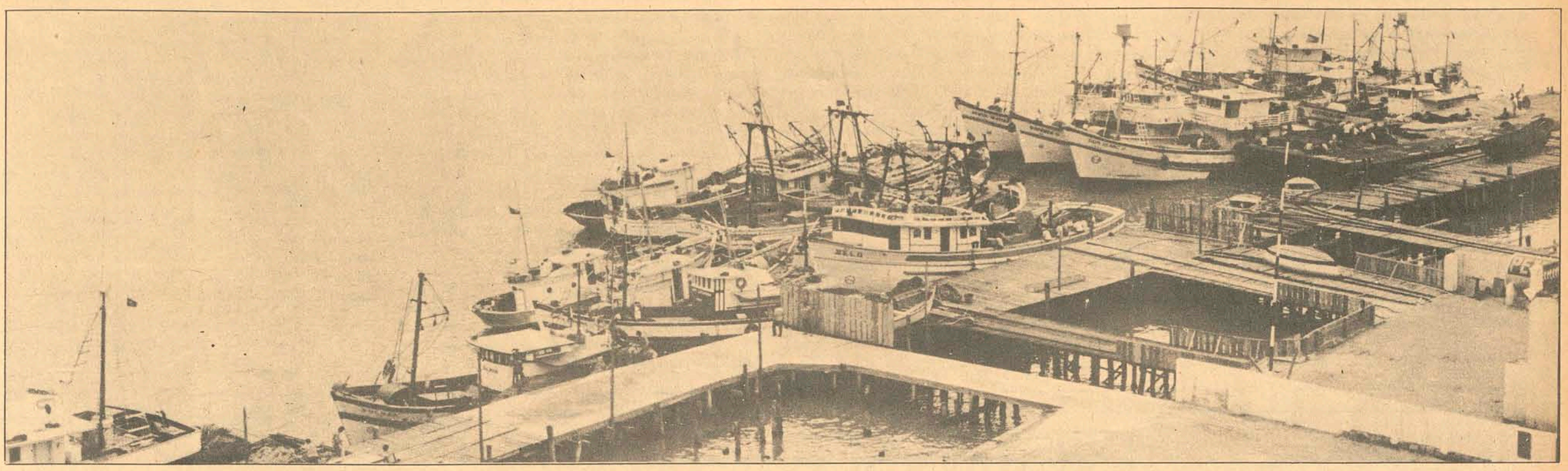

A marinhagem está irrequieta, há mais de oito dias não vai ao mar. A lua está contra.

O último "escuro" aconteceu no domingo passado. Desde então, os barcos estão ancorados.

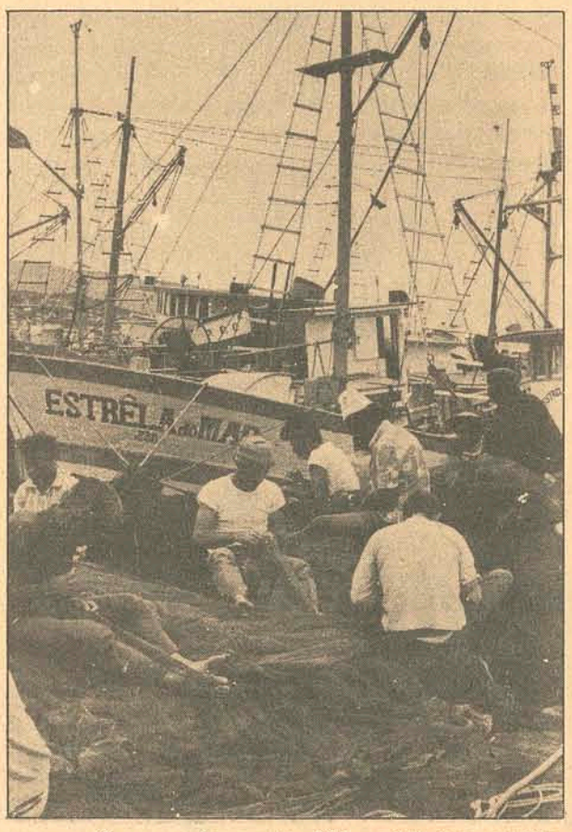

O recesso força entre 300 marinheiros ao tédio.

O aparecimento da lua no céu, quando então esparge luz branca e suave no mar, é admirado por todas as pessoas com exceção dos pescadores, que, em virtude de sua claridade não podem distinguir a fosforescência provocada pelos cardumes e peixes e consequentemente lançar as redes.

O "ESCURO"

Período este em que a lua não aparece no céu, terminou domingo passado. Desde então, cerca de quinze pesqueiros encontram-se paralisados no porto sob a ponte Hercílio Luz, com mais de 300 marinheiros dedicando-se a tarefas simples como lavar o interior das embarcações e consertar as redes furadas.

LUA PASSA PARA TRÁS

Conforme disse o mestre Antônio Romário Gonçalves, comandante do pesqueiro Sulmar, a pesca de sardinha ou anchova faz-se tanto através das indicações fornecidas pela sonda como quando observadas a olho nu. Mas a pesca é realizada normalmente durante a noite quando o peixe manifesta sua presença no mar em virtude dos reflexos fosforescentes deixados por ele quando se movimenta na superfície das águas.

Com relação à sonda, o instrumento indica o cardume somente quando o barco navega sobre ele. Este aspecto torna as possibilidades de sucesso bastante precárias porque são raros os momentos em que a embarcação navega sobre uma grande quantidade de peixe.

Por outro lado, a localização do cardume através do olho nu representa maiores vantagens para o pescador porque ele pode "fiscalizar" uma área de mar muito mais ampla. É por isso que os pescadores sentem-se relativamente desorientados com o surgimento da lua no céu. Sua claridade anula a "ardência" dos peixes e impede que sejam identificados com precisão.

O novo período de "escuro" deverá iniciar-se no próximo sábado e irá somando-se diariamente através de períodos de 45 minutos, até alcançar, no seu auge, o escuro total, que é quando a lua desaparece do céu. E até lá, a prática da pesca torna-se uma atividade com resultados duvidosos, fato que obriga os pescadores a permanecerem em terra.

CONSERTAR REDES

O período de inatividade, repete-se a cada 25 dias. Nesta oportunidade os pescadores, mais de 300, dedicam-se a reparar as redes danificadas e a lavar o interior dos barcos. Contra-mestre do barco Don Isaac, com capacidade para 40 toneladas de peixe, Lindolfo Alves explicou que a lua é um mau negócio para os pescadores. É que sua remuneração é determinada pela quantidade de peixes que pescam. Por isso o término dos períodos de "escuro" apesar de "lindo para os olhos" é anti-econômico para os pescadores, que são obrigados a passar o dia consertando redes. Os extensos panos de malha normalmente são rasgados por excesso de peixes ou então quando são arrastadas sobre áreas do mar recobertas de pedras.

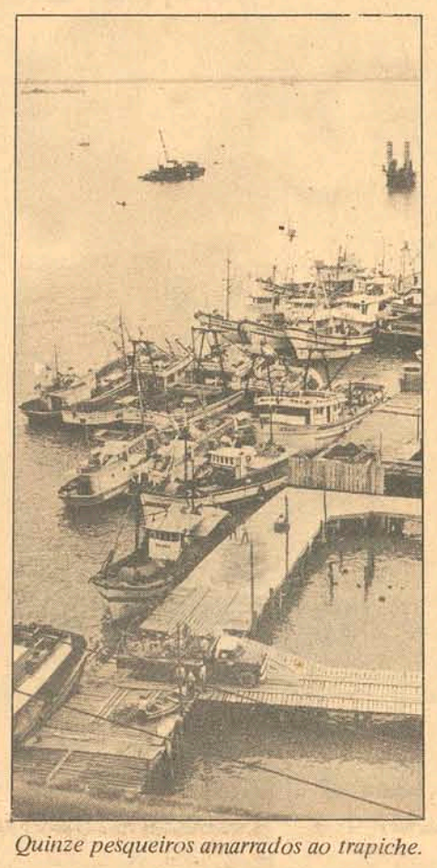

Quinze pesqueiros amarrados ao trapiche.

Contra-mestre Lindolfo: consertando redes.

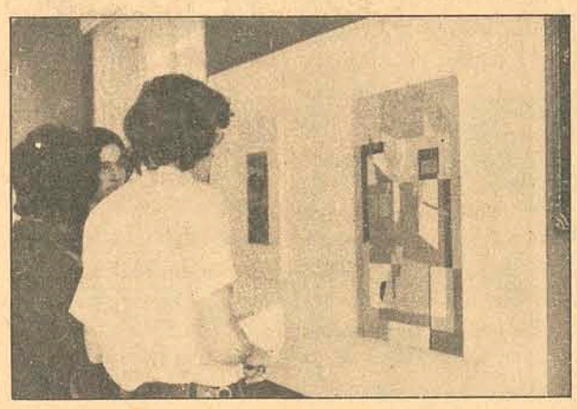

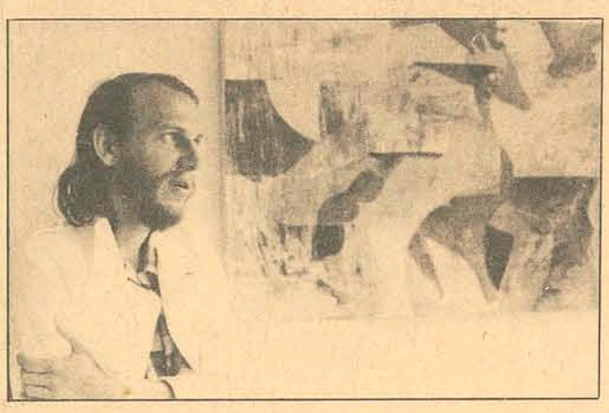

Expondo no Centro de Estudos Básicos da UFSC, Jairo Schmidt apresenta óleos sobre tela ou eucatex e também algumas tapeçarias – que hoje ele abandonou. Sua obra procura combinar os elementos "de hoje, do mundo atual, principalmente os usados para orientar e conduzir a expressão do artista".

Jairo Schmidt, um ex-torturado

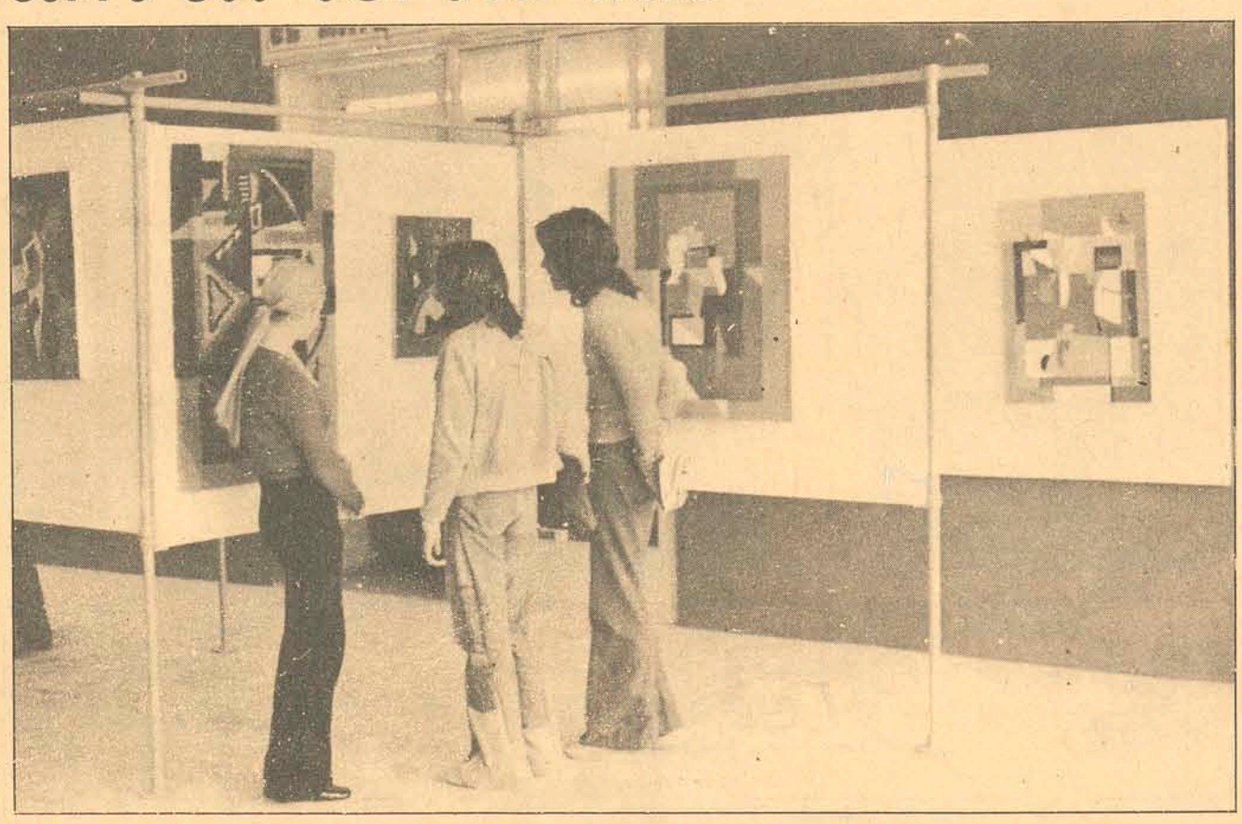

Há alguns dias, quando Eli Heil inaugurava sua exposição no MASC, notava-se entre os presentes um jovem artista catarinense bastante inquieto. Louro, levemente calvo e barbudo, de aparência bem cuidada, num determinado momento Jairo Schmidt dirigiu-se a uma de suas obras expostas no Museu (e pertencentes ao acervo do mesmo) e arrancou uma seta, elementos entre os muitos nela utilizados. De tonalidade laranja, esse objeto andou depois na mão de muitos amigos do artista naquela noite:

– "Aquela seta escondia um homem torturado – diz Jairo Schmidt, 25 anos, casado, atualmente trabalhando na EDEME – empenhado em determinada fase de sua vida e trabalho, na dominação formal de um sentimento orgânico de vida. Fase em que procurou combinar elementos de hoje, do mundo atual, principalmente os usados para orientar, indicar, conduzir, em sua expressão artística". Jairo lembra sua participação no 5o. Salão de Arte Religiosa de Londrina, em que obteve o primeiro lugar: "expus duas obras, óleos, em que expressava Cristo e a religião com elementos como uma estrada, sinais de trânsito, uma bandeira com a inscrição INRI". Essa fase, segundo Jairo, acabou-se: "nego-a totalmente hoje, apesar de nela ter empenhado boa parte de meu trabalho".

INDIVIDUAL

Nestes dias, podem ser vistos alguns trabalhos de Jairo Schmidt expostos no bar do Centro de Estudos Básicos da UFSC, na Trindade. Estão reunidas obras datadas de 69 a 72 – óleos sobre tela ou eucatex, e também algumas tapeçarias – todas da fase que hoje o artista abandonou:

– As tapeçarias foram uma experiência nova e bela para mim – explica Jairo – porque trabalhei, ao contrário do que se faz em geral, diretamente sobre a trama de retícula, com os fios coloridos. Foi um processo em que a expressão brotava diretamente de mim para a mão das bordadeiras, ou para as minhas (e mostra suas mãos todas marcadas pelo difícil trabalho de bordar).

Ao lado dessas tapeçarias, que o motivaram por serem "mais decorativas e fáceis de vender – apesar de não ter deixado de lado, em momento algum, a preocupação artística no trabalho", estão experiências em tela ou eucatex. Em cada um desses suportes, o autor procurou buscar o máximo de possibilidades que ofereciam em termos de pesquisa e expressão. Até o dia 12, todas as obras podem ser vistas e também compradas.

NOVIDADE – DIFICULDADE

Considerando-se satisfeito, com a vendagem que seus trabalhos têm sempre alcançado, Jairo Schmidt ressalta que o produto dessas transações tem sido suficiente para continuar o trabalho. Pesquisas, obras novas e com materiais diferentes têm sempre exigido sacrifícios por parte do artista.

– E os faço, apesar das coisas apertarem em casa. Está em mim a necessidade de criar, e quero fazê-lo cada vez mais com materiais e recursos de nossa época, ainda passíveis de exploração em todas suas possibilidades. Muita gente diz que não há mais o que fazer em pintura, mas digo que há muita coisa nova a ser feita em arte. Agora mesmo, parto para uma experiência com o acrílico, metais, combinados a partir de uma base de eucatex. Esses materiais serão utilizados porque neles senti as possibilidades de expressão da organicidade que sinto – mas são caros, e outra vez vou comer mal.

Nessa busca que realiza atualmente, Jairo diz que diferencia-se dos "dobrões e medalhões" da pintura catarinense, pela sua inquietação, preocupação de criar baseado nas experiências, materiais e possibilidades atuais, à disposição dos artistas:

– Eu e os que chegaram comigo à arte, ainda encontramos os medalhões tentando impedir nossa entrada, a meio corpo, nas salas de arte. Porque viemos inquietá-los com a nossa preocupação de atualidade, porque viemos mostrar-lhes que passaram um longo tempo explorando um território há muito tempo devassado. E as pessoas daqui também precisam ser esclarecidas sobre isto, que arte não é nome, e sim coisa sentida, vivida, sem medo, sem a procura de fazer coisas meramente agradáveis.

Os novos trabalhos de Jairo, em acrílico e metal, deverão estar prontos a tempo de participar do próximo Salão Paranaense de Artes Plásticas, para o qual foi convidado. Dificilmente poderão ser estritamente qualificados de pintura ou escultura – o artista prefere que os encarem como "arte".

Acervo: Biblioteca Pública SC - Hemeroteca Digital Catarinense

Tá na hora do almoço.

O sonho e a saliva pouco têm em comum. Entretanto, quando um vem o outro vai. Nem sempre. Todo sonho é sonho até que se alvorocem os apetites. E se ensalivem as bocas cada vez mais ávidas. E sedentas. Claro, as coisas têm sempre duas posições para que as vejamos.

Se a fome é fome de sobrevivência, de nutrição básica, é muito bom que se diluam os sonhos e as ilusões. A saliva, neste caso é um dom dos deuses, enquanto o sonho, uma alienação. Um paliativo Um conforto.

Se a fome é fome de mais e mais. De não se contentar com o simples. Fome do supérfluo. E de poder. E de ser mais e mais. Fome de cadáveres humanos: menos um para competir (na busca do nada que se convencionou chamar "pináculo da fama", "auge do sucesso", "total realização monetária" e outros nomes). Esta salivação é terrível. Esta ganância é assustadora. Os sonhos, que poderiam amenizar a situação, precisam e são sempre postos de lado. Diminuem a eficiência. E a salivação.

* * * * *

FOME: substantivo muito comum e muito concreto. Ocorre sempre que a de uns cause a dos outros. Quer dizer, sempre que a fome de uns não deixe nada para outros comerem. O **uns** *no caso, pode ir desde os irmãos mais rápidos à mesa, até coisas mais complicadas. E corporações e pessoas jurídicas, e etc, etc. O* **outros**, *também pode variar desde os irmãos menos rápidos à mesa até pessoas físicas menos poderosas, e toda a classe e gênero de – digamos assim – poucos favorecidos pela sorte.*

Existe fome em quase todo o mundo. A fome não é propriedade de ninguém. Nem de nenhuma empresa. Embora haja quem tenha meios de se utilizar dela com bastante lucro. Os esfaimados (aqueles que tem fome), são pessoas extremamente desagradáveis à vista, vestem-se mal, portam-se horrendamente em qualquer recepção e jamais podem ver canapés de caviar sem arregalar os olhos. Entretanto são péssimos gourmets.

A fome teve origem já há vários séculos. Junto com a fome nasceu a crença de que sempre vai haver fome e famintos, logo, é bobagem pensar em acabar com a fome. Houveram tentativas. Nenhuma deu certo. Se alguma tivesse dado hoje não haveria mais fome, né?

* * * * *

SONHO: Substantivo pouco comum e abstrato. A frase mais famosa envolvendo esta palavra é: "O sonho acabou". Existem várias espécies de sonho, inclusive algumas que não acabaram. O sonho que se sonha à noite, dormindo, este ainda ninguém disse que tenha acabado. Continua sendo valiosa fonte de palpites para a loteria zoológica.

O outro sonho, o que acabou (em alguns lugares, pelo menos) eram aqueles dos jovenzinhos muito alegres e felizes. Os caras metiam um som na cuca, misturavam com umas ervinhas, e ficavam pelaí, fora de tudo, longe longe. Claro, quem sai deste mundo em que vivemos só pode ficar feliz. Eles eram muito felizes. Daí veio o João Lennon e disse que o sonho acabou. Os caras cairam com a cara no chão de volta. E voltaram. Começaram a fazer, por exemplo, concertos musicais em benefício dos flagelados lá do Paquistão, Bengala, etc. Mais uma vez o sonho (que acabou) se encontra com a fome (que apesar dos esforços continua existindo).

Ainda tem o sonho utópico: sonhar com mundos melhores, com o fim da fome, etc. (Seria fácil exterminar os famintos.) O sonho do que não tem fome é, por exemplo, poder comer sossegado sem que lhe venham bater à porta para pedir comida. O sonho do que tem fome é um dia poder sonhar. Claro, ninguém consegue sonhar direito com a barriga vazia. No máximo sonha com um prato de pirão com cardoso frito. Ou com baiacu ao molho de farinha de mandioca.

O sonho, entretanto, para ser chamado de sonho, precisa ter algumas características: parecer-se com um sonho, ter a forma e a duração de um sonho e – em última análise – ser um sonho que ainda não tenha acabado. Ou já tenha sido inventado.

Cesar Valente

Cinema

CAMA COM PIANO (The Amorous Headmaster) A publicidade diz tratar-se de um alegre passeio pelos dormitórios da Dinamarca. Comédia erótica, realizada pela mesma equipe que fez "Cama Com Música", narra os 4 amores de um jovem romântico e idealista que, apesar de estudar administração de empresas, deseja ser um pianista. Os protagonistas: Ole Meineche, Ghia Norby, Lotte Horne. O diretor é uma mulher: Annelise Meinech. O clima do filme, como o primeiro, deve ser no plano da sátira não muito fina. Eastmancolor. **Cine São José 3-7,45-9,45 horas.**

MINHA PISTOLA NUNCA FALHA, – western spaguetti, com John Irelland e Robert Woods. Technicolor. **Ritz 5-7,45-9,45 horas.**

DEZ DIAS FANTÁSTICOS – Filme de Claude Chabrol, 21o. em sua filmografia; experiência no plano de suspense e do horror psicológico, com excelente elenco a disposição do diretor, destacando-se em primeiro plano, a figura de Orson Welles, seguido de Anthony Perkins, Michel Picolli e Marlene Jobert. O filme tem possibilidades, principalmente quando se sabe que Welles costuma influenciar, às vezes de forma escandalosa os diretores sob cujas ordens atua. Technicolor. **Cine Coral 3-8-10 horas.**

OS VISITANTES, de Elia Kazan.

OS DEGENERADOS – de Gian Luigi Polidoro – **Roxy 2 e 8 horas.**

O FILHO DO ÁGUIA NEGRA c/Dick Palmer. Technicolor. **Jalisco 8 horas.**

PAIXÃO DE UMA MULHER DE 30 ANOS, c/ Izumi Ashikawa. **Cine Glória 5 e 8 horas.**

COMO AGARRAR UM ESPIÃO c/Kirk Douglas. Technicolor. **Cine Rajá 8 horas.**

CAMINHOS MAL TRAÇADOS (The Rain People) de Francis Ford Copolla, c/James Caan, Shirley Knight. Technicolor.

Darci Costa

TV

CULTURA–CANAL 6

13:30 – TV. Educativa; 14:00 – Sessão da Tarde; 15:30 – Daniel Boone; 16:20 – Sessão Patota; 17:10 – Perdidos no espaço; 18:00 – Aventuras de Jerônimo; 18:35 – Rosa dos Ventos; 19:20 – Bola em Jogo; 19:30 – Rede Nacional de Notícias; 19:55 – Tom e Jerry; 20:05 – Mulheres de Areia; 21:00 – Balança mas não cai; 22:20 – Samrig no Cinema; 24:00 – Campeonato Nacional de Futebol.

COLIGADAS–CANAL 3

14:00 – Sala de Visitas; 14:10 – Zorro; 14:30 – Vila Sésamo; 15:30 – Cine Vesperal; 17:00 – Seriado de Aventuras; 17:15 – Os Muzzarelas; 17:45 – Paladino, defensor da justiça; 18:15 – Shazan, Xerife e Cia; 18:50 – Carinhoso; 19:15 – Telesporte; 19:45 – Tele Jornal M. Hering; 20:15 – O Semideus; 21:00 – Quarta-feira Nobre; 22:00 – Destaques na TV; 22:05 – O Bem Amado; 22:45 – Grande Reporter; 00:15 – Verdade Final.

BOUTIQUE VALERIA

Novidades em brinquedos ,criativos. Confecções infantis e enxovais para recém-nascidos.
RUA SALDANHA MARINHO, 1 – ESQUINA C/ TIRADENTES.

Bonson

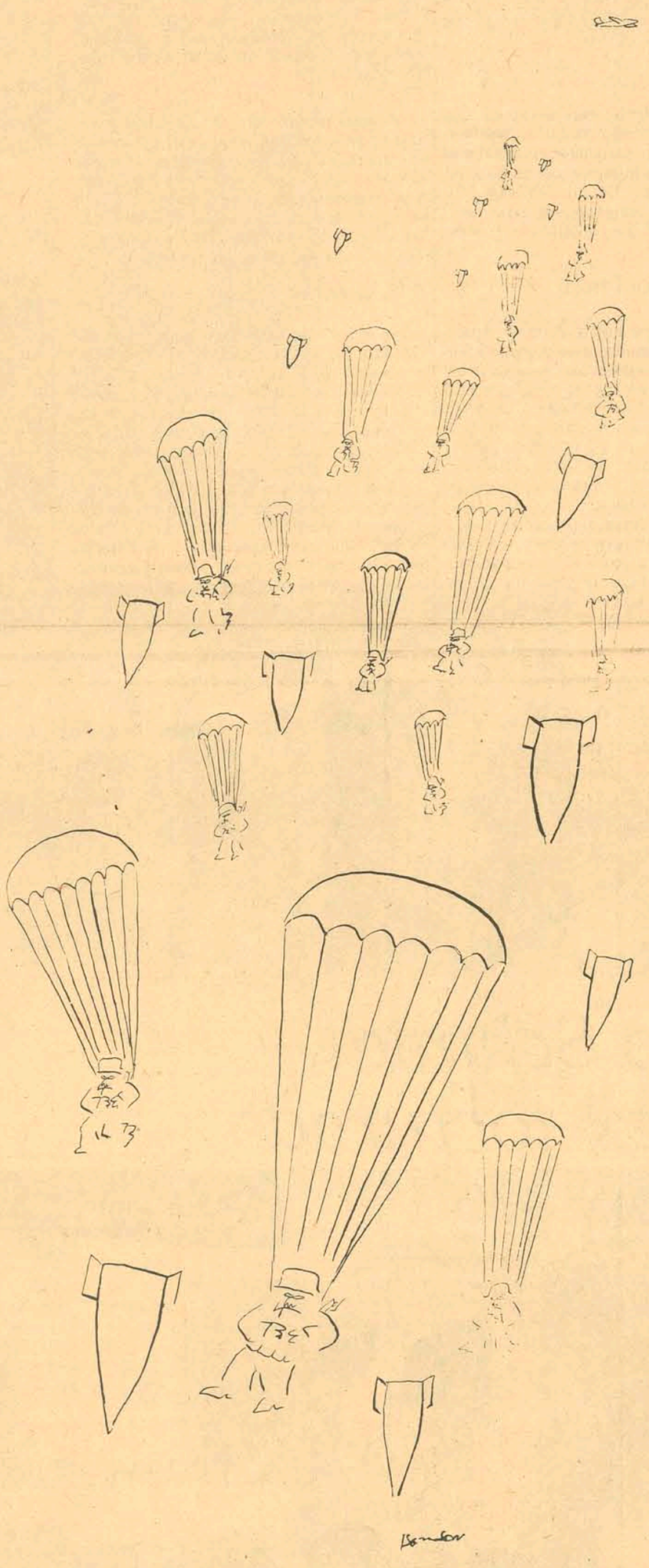

Horóscopo

Omar Cardoso

ÁRIES – Dia em que deverá enfrentar algumas oposições impostas por familiares. Não dê atenção a isso e procure pensar em realizar seus trabalhos, negócios e outros afazeres de maior importância. Neutro ao amor e às viagens.

TOURO – Dia indicador de êxito nos escritos e nas questões que tem que resolver na Justiça. A saúde será bastante boa, o que deverá influir de modo benéfico em seu campo profissional e financeiro. Viagens e amor favorecidos.

GÊMEOS – Procure terminar tudo que já iniciou, para depois intentar coisas novas. Fluxo magnífico ao comercio de um modo geral e bastante favorável aos jogos, sorteios e à loteria. Será correspondido plenamente na vida romantica.

CÂNCER – Ótima influência para estabilizar suas finanças, para organizar-se profissionalmente e para lucrar através de transportes e viagens. As dificuldades do lar serão solucionadas a contento, se agir com tato e diplomacia.

LEÃO – Não perca tempo com coisas de somenos importância. Procure executar seu trabalho com perícia e inteligência, para que possa augurar melhor posição no mesmo. Bom às comunicações e ao comércio de aparelhos de som.

VIRGEM – Novas amizades que tem feito nos últimos dias, muito deverão colaborar consigo ainda hoje. Ficará plenamente satisfeito com sua produção no campo profissional e a felicidade amorosa lhe sorrirá. Viagens e negócios favorecidos.

LIBRA – Continue com a tranquilidade com que tem enfrentado os problemas do dia a dia, nestes últimos dias. A saúde está melhorando sensivelmente bem como as oportunidades de se elevar no campo social e profissional. Favorável a loteria.

ESCORPIÃO – Dia um tanto quanto dificultoso para você que nasceu em Escorpião. Deverá precaver-se contra os inimigos declarados e não faça negócios com nativos de Libra, Aquário e Gêmeos. Cuide da saúde. Bom todavia às investigações.

SAGITÁRIO – Procure esquecer problemas passados e solucione os presentes, pois isso é o melhor que tem a fazer hoje. Fará novas e brilhantes amizades e lucrará pela influência de nativos de Aquário e Libra. Feliz ao amor.

CAPRICÓRNIO – É um dia em que favorece a aquisição da casa própria ou para tratar de documentos da mesma. A elevação profissional e o aumento de vencimentos serão evidentes nesta fase em que o Sol se encontra em sua Décima Casa Astral.

AQUÁRIO – Não acredite demais nos outros. Procure acreditar nete dia, somente em você e nas pessoas que não tem interesse sobre sua pessoa. A influência é das melhores aos negócios, empresas, especulações e favorável à loteria.

PEIXES – Uma nova idéia que aplicar em negócios iniciados anteriormente dar-lhe-á positivos resultados. Todavia, evite questões com a Justiça e atritos com os familiares e a pessoa amada. Não descuide de sua reputação e de sua saúde.

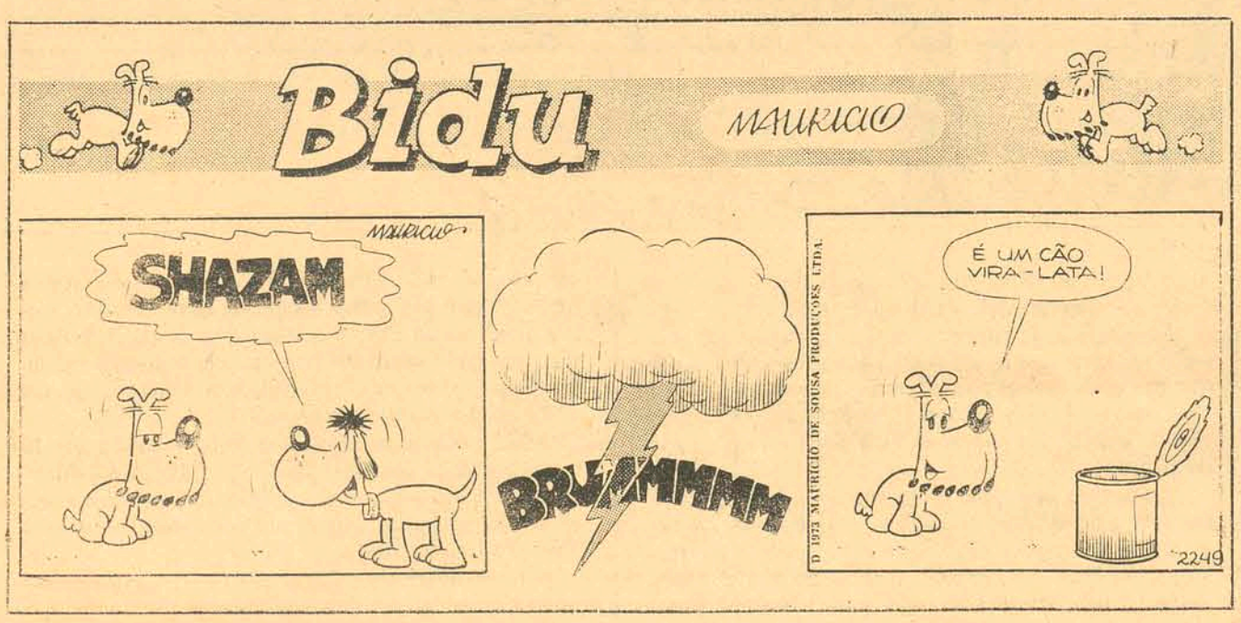

Dimaga

Placar – VEJA
Livro do ALMIR
Bib. Crianças
Clássicos Juvenil
Vestibulares
Horóscopo Capricho
Snoopy – AMIGA
Os Animais
Fatos e Fotos
Lucky Martin
ARGUMENTO
além de diversos livros de bolso e lançamentos novos.

Acervo: Biblioteca Pública SC - Hemeroteca Digital Catarinense

Zury Machado

Marechal e sra. Juarez Távora em visita ao Tapeceiro Tirelli.

A beleza de Dulcinha Cabral Cherem usando modelo em brim com etiqueta de Art Nouveau Boutique

BAILE DO AVIADOR
Segundo estamos informados, dia 23 próximo o Comandante da Base Aérea de Florianópolis e Sra. Coronel Aviador Armando W. de Oliveira, vão receber o mundo oficial e um grupo da sociedade catarinense, para o 1o. baile do Aviador a se realizar em nossa cidade.

EM CANASVIEIRAS
Foi bastante concorrido o jantar realizado na última semana na construção do novo Hotel em Canasvieiras, quando o Sr. e Sra. Dr. José Carlos Daux, proprietários do empreendimento, receberam convidados, para mostrar o que já está preparado para o verão 74 naquele Balneário.

FESTEJOS
A Comissão designada pelo Governador Colombo Salles para coordenar os festejos do "Centenário de Plácido de Castro", o Libertador do Acre, cujo natalício será comemorado no dia 12 de dezembro próximo, já concluiu o seu trabalho relacionado com a programação.

FLORA
Sábado, Antônio Carlos Alves e sua bonita noiva, foram vistos na loja de decoração Flora, centro comercial Dias Velho, preocupados com tecidos e bandot para decoração de seu apartamento.

PROF. RENATO
Um grupo de professores, jantando no Manolo'S, comentavam sobre a volta do catedrático Dr. Renato Barbosa à nossa cidade, para um curso na Universidade Federal de Santa Catarina.

NOIVADO
Com imenso prazer recebi a notícia que na última semana o médico Max da Cruz, marcou casamento com a meiga Ana Maria de Mello. O acontecimento foi comemorado com um jantar na casa de veraneio do casal Dalva e Ari Mello.

BABA
Baba Rosa que anda às voltas com a decoração de seu confortável apartamento, sábado pela manhã é a mais exigente cliente na loja de Philippi e Companhia, onde tudo é encontrado para acabamento de construção.

JANTAR
Lea e Carlos Eduardo Orle em sua residencia à rua São Jorge, receberam convidados para um jantar. A sra. Leny P. Oliveira usando um conjunto longo com etiqueta da boutique Art Nouveau, foi assunto durante o jantar.

HOMENAGEM
O Governador Colombo Machado Salles, foi homenageado com um jantar no Clube Doze de Agosto, pelos Promotores. Merecendo elogios, como sempre acontece, o serviço de Manolo'S.

ALUNOS DO IEE
Sábado, os alunos do clássico do Instituto Estadual de Educação, promoverão reunião dançante na sede da Associação Atlética do BESC, com o conjunto "A Comunidade".

LAÉRCIO
Estamos informados que está completamente restabelecido do tratamento de saúde a que se submeteu, o nosso particular amigo, industrial Laércio Gomes da Silva, nome de destaque na sociedade de Itajaí.

VISITA
O Presidente do Instituto de Reforma Agrária de Santa Catarina, Hélio Guerreiro, informou que o Cônsul japonês no Rio Grande do Sul fará visita à Santa Catarina nos primeiros dias de outubro. O objetivo de sua vinda ao Estado é observar o trabalho que está sendo desenvolvido pelos agricultores japoneses.

D. DÉA
Chegando hoje à nossa cidade para uma reunião do movimento da "Mulher na Política", às 15 horas na Assembléia Legislativa, a Sra. Déa Bornhausen, Presidente deste movimento, em Santa Catarina.

Sra. Dea Bornhausen chegando hoje à nossa cidade.

CONVITE
Do Presidente e Diretor Social do Bela Vista Country Club, de Blumenau, estou recebendo convite para a noite de gala, sábado próximo, com apresentação de Debutantes. Meus agradecimentos aos Srs. Roy Schmaltz e Cláudio Fraga, pela gentileza do convite.

EM JOINVILLE
O engenheiro Raul Guinther da sociedade de Joinville, no Bierkelier, recebeu um grupo de amigos, com um jantar, para comemorar seu aniversário.

HARRY
O Sr. Harry Correa, Diretor Financeiro da BESC—Financeira S/A, embarcou para Turim, na Itália, onde realizará durante 30 dias um Curso de Administração Financeira, no Centro Internacional de Aperfeiçoamento Profissional e Técnico de Turim, órgão filiado a Organização Internacional do Trabalho.

AGRADECIMENTO
Os meus mais sinceros agradecimentos à Diretoria da Sociedade Dramática Musical Carlos Gomes de Blumenau, pela carta que acabo de receber, do Vice Presidente daquela sociedade, Dr. Antônio Edmundo Pacheco.

DECORAÇÃO
A bela decoração da residência do general Florimar Campelo e Sra., mais um perfeito trabalho das lojas Gerber, tem recebido merecidos elogios, pelo bom gosto.

ODILON
Acaba de embarcar para Paris onde participará de um curso de 3 meses, o Engenheiro da Cotesc, Odilon Antônio Silva. Sua bonita esposa, Regina, que está terminando a decoração de seu novo apartamento, embarca para encontrar seu esposo nos últimos dias do próximo mês.

CINEMA PARA HOJE
EXIBIDORA CENTROSUL LTDA

CINE SÃO JOSÉ - 3 - 7,45 - 9,45 H

CINE RITZ - 5 - 7,45 - 9,45 H

MINHA PISTOLA NUNCA FALHA
ROBERT WOODS
ANNABELLA INCONTRERA

CINE CORAL - 3 - 8 - 10 H

CINE JALISCO - 8 H

GLÓRIA - 5 - 8H

ROXY PROGRAMA DUPLO
2 - 8 H

1º FILME

2º FILME

Tina Aumont — Don Backy — Mario Carotenuto — Franco Fabrizi
Graziela Granata — Tiffany Hoyveld — Valerie Lagrange
Francesco Paul
Francesco Pau. E Ugo Tognazzi no papel de Trimalcione

EXTRA!!! EXTRA... SÃO JOSÉ AMANHÃ ÀS 8,30H

NO PALCO:
a EMBAIXATRIZ DE WALT DISNEY
Diretamente de Hollywood -
(juntamente com os personagens
"REI LEÃO" e "URSINHO") AO VIVO

NA TELA O FILME!

AQUI ACONTECE TUDO PARA DIVERTIR VOCÊ!

ATENÇÃO: EXCEPCIONALMENTE! Crianças maiores de 5 anos poderão entrar acompanhadas.

WALT DISNEY PRODUCTIONS apresenta

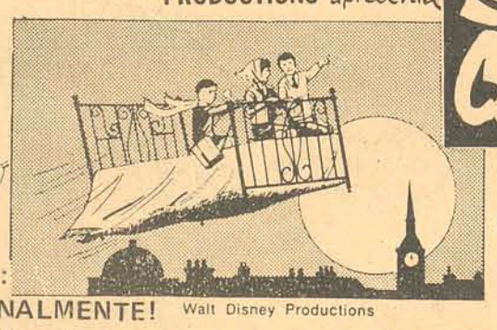

Walt Disney Productions

Se a Minha Cama Voasse...
Bedknobs and Broomsticks
ANGELA LANSBURY DAVID TOMLINSON
RODDY McDOWALL · SAM JAFFE · JOHN ERICSON
Produtor Bill WALSH · Diretor Robert STEVENSON
TECHNICOLOR
DISTR. MGM

Acervo: Biblioteca Pública SC - Hemeroteca Digital Catarinense

Operário morre ao salvar filha menor

JOINVILLE (Sucursal) Faleceu no Hospital São José onde se encontrava internado o operário João Silva, 37 anos, residente à rua Augusto Schmidt, bairro Floresta. A vítima sofreu ferimentos, após evitar que sua filha fosse atropelada por um ônibus da Empresa Gidion na Rua Santa Catarina. Sua filha, Elizete, de 3 anos, tentava atravessar a rua, notando que o ônibus podia atropelar, jogou-se na frente do coletivo, salvando-a mas sofrendo ferimentos que lhe causaram a morte na noite de ontem.

CICLISTA MORREU

O ciclista Américo Manoel da Costa, 21 anos, residente à rua Paquetá, no Distrito do Boa Vista, morreu ontem no Hospital São José onde se encontrava internado. A vítima havia sido atropelada no sábado na Rua Albano Schmidt pelo automóvel Ford Corcel, JO 88-10, dirigido por Antônio Santiago.

ANCIÃO AGREDIDO

O ancião Oscar Riebel, residente à rua Copacabana, com 60 anos, de idade, quando se encontrava trabalhando em uma roça de sua propriedade, foi atacado por um elemento, que lhe desferiu inúmeras sarrafadas, deixando-o sem sentidos. Posteriormente o agressor fugiu do local levando o agricultor a quantia de Cr$ 50,00. Populares que presenciaram o ato foram em socorro da vítima sendo ameaçados pelo agressor, que fugiu posteriormente. Oscar Riebel foi levado para o Pronto Socorro do Hospital Municipal São José.

Enquanto isso o agressor que já foi identificado, continua sendo cassado pela polícia. Trata-se de Maurino Ávila, de 19 anos, com várias passagens pela polícia por assaltos à mão armada. O Delegado do Bairro do Itaú, local da concorrência, disse que a prisão do marginal será feita ainda hoje, pois sabe onde ele mora, conhecendo todas suas artimanhas. Enquanto isso a vítima continua em estado grave no Pronto Socorro, acreditando os médicos que sejam mínimas as suas condições de sobrevivência, pois ocorreram fraturas em várias partes do corpo, originadas das agressões recebidas.

Polícia localiza "Paulinho"

Os assaltantes e sequestradores do advogado Paulo Euclides da Costa, conhecido também por "Paulinho", foram vistos na região do litoral norte catarinense, porém não se confirma que no porta malas do Dodge–Dart placas 7021 de Curitiba, estava o corpo da vítima, que foi encontrado por um casal de namorados, boiando nas águas do lago Umbará, nas proximidades de Curitiba. O corpo apresentava ferimento à bala no rosto e ali deve ter sido jogado no mesmo dia do sequestro (segunda-feira da semana passada). Enquanto isso autoridades policiais de Itajaí localizaram nas águas do rio Gravatá, na divisa dos municípios de Navegantes–Penha. Populares tiveram sua atenção despertada para a quantidade de óleo que provinha do fundo do rio, e numa investigação mais detalhada encontraram o veículo de propriedade de "Paulinho". Seguindo informações de testemunhas que presenciaram o assalto e sequestro a polícia de Curitiba já deteve diversos suspeitos, que estão sendo interrogados. Agora se confirma a informação anteriormente prestada por O ESTADO de que foram os assaltantes e homicidas que investiram contra o delegado Dauer de Penha.

Trânsito: morte e colisões

Dois atropelamentos com uma morte e duas colisões com prejuízos materiais foram as ocorrências do trânsito na capital, conforme os registros da Delegacia de Segurança Pessoal.

MORTE NA IVO SILVEIRA

O atropelamento com uma morte ocorreu na avenida Ivo Silveira, proximidades da Heliogás, quando perdeu a vida José Amâncio Gomes, casado, 67 anos de idade, residente à avenida Getúlio Vargas, em Tubarão. A vítima transitava pela avenida e segundo depoimento de testemunhas estava visivelmente embrigado, cambaleava quando colhido e atirado à distância pelo caminhão Ford, placas Florianópolis, AX–0876, pertencente a João Vieira e dirigido na ocasião por Jaime Huller, 24 anos, solteiro, residente em Campinas. Dada a violência do choque, José Amâncio teve morte instantânea, tendo inclusive decepado um dos braços. Depois de recolhido ao Instituto Médico Legal, o corpo foi encaminhado a Tubarão.

KARMAN–GHIA E VOLKS

Quando transitavam na rua Silva Jardim, proximidades do Senac, colidiram o Karman–Ghia, placas AF–4954, de São José dos Pinhais, estado do Paraná, dirigido por Arcelino Nunes Lopes, e o Volkswagen, placas AA–6521, de Florianópolis, dirigdo por Jorge St odieck Em consequência da colisão registraram-se danos materiais além do segundo motorista ter recebido ferimentos, sendo medicado no hospital de Caridade.

MENOR ATROPELADO

Na rua Servidão Ventura, Trindade, foi atropelado o menor Erico Paulino da Silva, 5 anos, filho de João e Léia da Silva, colhido pelo Volkswagen –TL placas AX–0062 táxi, conduzido por Edilson Manoel Pereira. O menor teve uma das pernas fraturadas, sendo internado no hospital Infantil.

CAMIONETE E LAMBRETA.

Em consequência do choque com uma camionete, Carlos Alberto Oliveira, residente à rua Dib Cherem, que dirigia a lambreta placas AA–543, teve que ser recolhido e internado no hospital Sagrada Família. O choque foi com uma camionete Chevrolet, placas de São Paulo, IE 6473 de propriedade da Cebec, e dirigida pelo motorista Luiz Romanatto, na rua Santos Saraiva.

RECUPERAÇÃO

Dois veículos furtados em Florianópolis no último final de semana foram recuperados pela Delegacia de Furtos Roubos e Defraudações e entregues aos seus proprietários. Num trabalho das equipes daquela especializada, foram entregues aos proprietários, um Volkswagen, placas Florianópolis, AA-1314, cor pérola, pertencente a João Rosa, e mais um Corcel, placas Florianópolis, AB–6230, pertencente a Melida Krueger Ozal. Ambos estavam em poder de Claiton Fernandes Filho, o "Nildo" integrante da "gang" de "Luizinho" preso na madrugada de segunda-feira.

ROUBO NO SUPERMERCADO

Porprietários do Supermercado de Tecidos, compareceram na especializada quando apresentaram queixa dizendo ter sido arrombada uma janela do estabelecimento, situado na rua Felipe Schmidt, quando os ladrões roubaram uma caixa contendo 85 calças, avaliadas em Cr$ 6.378, 180 metros de Tergal, avaliados em Cr$ 10 mil, além de Cr$ 2.752 em dinheiro. Outro que apresentou queixa sobre roubo foi Vilmar Silveira, residente à rua São Martinho, Prainha, dizendo que seu automóvel Corcel foi arrombado, de onde levaram um gravador de marca Mitsubishi, um console completo, seis fitas para gravador e um óculos.

Coc apreende 22 carros roubados no Sul de SC

TUBARÃO (Sucursal) – Vinte e duas detenções e igual número de veículos apreendidos, foi o balanço da blitz realizada pela Comissão de Operações Conjuntas–Coc, delegacia de polícia e 5a. Companhia de Polícia Militar, mobilizando 32 soldados e 10 policiais civis, sob a coordenação do capitão Wilson e delegado Antonio Prudêncio. Todos os bares foram vistoriados, enquanto que os veículos deveriam estar com a documentação em dia, além de batidas na zona de meretrício.

As principais infrações e que determinaram detenção foram motivadas pela falta de documentos, enquanto nos veículos a principal causa foi a falta de seguros. As batidas realizadas pelo Coc-não são anunciadas antecipadamente e visam principalmente retirar de circulação condenados procurados e saber das condições dos veículos.

Sobe a 11 número de vítimas fatais na GB

Morreu no hospital Souza Aguiar o menino de 8 anos vítima do desastre ferroviário de segunda-feira, na estação de Sampaio, da Central do Brasil, quando ocorreu o choque de uma máquina diesel com um trem de passageiros. A criança que tinha sido removida do local com traumatismo craneano e amputação traumática do braço, não resistiu a gravidade dos ferimentos. A equipe do departamento de assistência ao ferroviário está realizando levantamento completo das vítimas, para que possa ser determinada a indenização às famílias dos mortos e feridos. Com o falecimento do menino de 8 anos, o número de mortos subiu para 11. O setor permanente de inquérito da Central do Brasil continua investigando as causas do acidente, e tudo leva a crer que realmente a máquina diesel estava sem maquinista. Técnicos inclusive observaram no local que os freios não foram acionados.

Em sete dias, 375 multas

O Departamento Estadual de Trânsito distribuiu à imprensa a relação de veículos multados, para que os punidos possam apresentar recurso contra a infração. Multas no valor de 10% do Salário Mínimo, equivalente a Cr$ 28,00 foram aplicadas nos seguintes veículos:

AA 0010 AA 0010 AA–0078 AA–0080 AA 0152 AA–0152 AA–0161 AA 0321 AA–0393 AA–0439 AA–0474 AA–0514 AA–0556 AA–0678 AA 0753 AA–0776 AA–0792 AA–0829 AA 0835 AA–0874 AA–0876 AA 0943 AA–1200 AA–1243 AA–1274 AA–1621 AA–1647 AA–1689 AA 1696 AA–1769 AA–1849 AA–1859 AA 1876 AA–1978 AA–2011 AA 2142 AA–2169 AA–2246 AA–2491 AA–2580 AA–2672 AA–2807 AA 2911 AA–2911 AA–2953 AA–3075 AA–3166 AA–3235 AA–3318 AA 3334 AA–3392 AA–3409 AA–3603 AA–3768 AA–3962 AA–4017 AA 4052 AA–4103 AA–4192 AA–4283 AA–4291 AA–4317 AA–4433 AA 4451 AA–4484 AA–4699 AA–4710 AA–4761 AA 4771 AA–4839 AA 4969 AA–4995 AA–5020 AA–5032 AA–5083 AA–5162 AA–5356 AA 5868 AA–5938 AA–5978 AA–5987 AA–6041 AA–6190 AA–6343 AA–6681 AA–6691 AA–6737 AA–6783 AA–6926 AA–6969 AA–7070 AA 7251 AA–7443 AA–7636 AA–7785 AA–7849 AA–7900 AA–8001 AA 8001 AA–8099 AA–8294 AA–8303 AA–8418 AA–8419 AA–8646 AA–8730 AA–8866 AA–8869 AA–8878 AA–8975 AA–9035 AA–9044 AA–9299 AA–9511 AA–9760 AA–9800 AB–0095 AB–0155 AB–0215 AB–0422 AB–0496 AB–0541 AB–0539 AB–0543 AB–0585 AB–0585 AB–0605 AB–0617 AB–0796 AB–1040 AB–1180 AB–1211 AB–1253 AB–1314 AB–1324 AB–1324 AB–1430 AB–1455 AB–1464 AB–1538 AB–1543 AB–1569 AB–1663 AB–1669 AB–1669 AB–1870 AB–1890 AB–1985 AB–1985 AB–2065 AB–2244 AB–2252 AB–2252 AB–2284 AB–2286 AB–2300 AB–2316 AB–2463 AB–2531 AB–2714 AB–2788 AB–2879 AB–2563 AB–2907 AB–2930 AB–3003 AB–3009 AB–3158 AB–3240 AB–3372 AB–3389 AB–3533 AB–3590 AB–3616 AB–3737 AB–3761 AB–3780 AB–3803 AB–3881 AB–4048 AB–4048 AB–4130 AB–4133 AB–4154 AB–4184 AB–4209 AB–4251 AB–4251 AB–4262 AB–4262 AB–4262 AB–4356 AB–4416 AB–4463 AB–4425 AB–4592 AB–4680 AB–4680 AB–4685 AB–4701 AB–4765 AB–4776 AB–4882 AB–4989 AB–5010 AB–5065 AB–5148 AB–5161 AB–5230 AB–5255 AB–5307 AB–5398 AB–5449 AB–5449 AB–5449 AB–5463 AB–5469 AB–5484 AB–5499 AB–5533 AB–5533 AB–5565 AB–5619 AB–5769 AB–5657 AB–5630 AB–5769 AB–5782 AB–5838 AB–5881 AB–5934 AB–6000 AB–6033 AB–6048 AB–6081 AB–6081 AB–6102 AB–6225 AB–6385 AB–6506 AB–6522 AB–6529 AB–6978 AV–0020 AV–0128 AW–0204 AW–0267 AW–0612 AW–0760 AW–0819 AW–0835 AW–1098 AW–1136 AX–0025 AX–0025 AX–0124 CE–0222 CE–0222 CE–0336 CE–0501 CF–0577 CF–4484 CM–5260 AA–471

No valor de Cr$ 43,00 – 15% do Salário Mínino – foram multados os seguintes:

AA–0791 AA–0864 AA–1120 AA–1537 AA–2179 AA–2807 AA–3131 AA–5959 AA–6662 AA–7033 AA–7599 AA–8003 AB–0684 AB–4126 AB–4213 AB–5092 AB–5888 AB–6371 AW–1061

Para os veículos que a seguir são enumerados, as multas são do valor de 20% do Salário Mínimo, totalizando Cr$ 57,00

AA–0070 AA–0351 AA–0376 AA–1920 AA–1925 AA–3802 AA–3969 AA–4322 AA–5212 AA–5498 AA–8639 AA–8862 AB–0393 AB–0815 AB–1580 AB–1959 AB–2415 AB–2657 AB–3512 AB–3532 AB–3803 AB–4217 AB–4481 AB–4579 AB–4597 AB–4680 AB–5717 AW–0202 CE–0304 CM–0008 CM–0033

Com 40% do Salário Mínimo, totalizando Cr$ 115,00, foram multados:

AA–8645 AA–8908 AB–0003 AB–4322 AB–6608.

Por outro lado cresceu o número de multados com 50% do Salário Mínimo, perfazendo Cr$ 144,00:

AA–0177 AA–0273 AA–0403 AA–0501 AA–1509 AA–1518 AA–1941 AA–1985 AA–2330 AA–2786 AA–2859 AA–2946 AA–3446 AA–6037 AA–6207 AA–6268 AA–6417 AA–7110 AA–7173 AA–8168 AA–8419 AA–8796 AA–9111 AB–0602 AB–0985 AB–1133 AB–1205 AB–1277 AB–1492 AB–1599 AB–1613 AB–1818 AB–1832 AB–1887 AB–2448 AB–2478 AB–2478 AB–2651 AB–3199 AB–3249 AB–3689 AB–3740 AB–4564 AB–5657 AB–5879 AB–6104 AW–0248 AW–1061 AX–0002 AX–0101 CF–0300 CF–0455 AA–471

Quatro motoristas tiveram as carteiras apreendidas, além de serem multados em 100% do Salário Mínimo, perfazendo Cr$ 288,00, que são os seguintes: pelo prazo de 90 dias, a contar de 2 de setembro, a Carteira Nacional de Habilitação de No. 154.722 pertencente a Paulo Cesar Batista; 90 dias a contar de 6 de setembro, a Carteira Nacional de Habilitação, No. 157.289, pertencente a Albênio Florêncio de Abreu; por 30 dias a contar de 19 de setembro, a CNH No. 119.811, pertencente a João Hilário da Silva, e pelo prazo de 150 dias, a contar de 13 de setembro, a CNH No. 138.186, pertencente a Nilson Pereira da Cunha. Caso os punidos forem encontrados dirigindo veículos durante a apreensão, terão suas carteiras definitivamente cassadas.

LINCK S.A. NO EXTERIOR

Encontra-se em viagem pelos EE.UU., Canadá e Europa, os Srs. Paulo Sérgio Sommer, gerente de Linck S. A. em Curitiba, e Luiz Henrique Matte, gerente de Porto Alegre. Estão visitando as fábricas de suas representadas, conhecendo novos equipamentos e inteirando-se das Técnicas e "Know how", introduzidos nos produtos comercializados pela Linck no Sul do País.

AGORA EXPORTAMOS SHEAFFER PARA QUE ESCREVAM

Você não precisa aproveitar uma viagem ao exterior para comprar uma Sheaffer.

Porque agora, as que estão nas melhores lojas estrangeiras, são importadas do Brasil.

Esbanjando sempre essa beleza e acabamento perfeito que construíram a fama da Sheaffer no mundo inteiro.

E milhões de pessoas de bom gosto as escolherão como um presente de valor.

A nova Linha Sheaffer.

Apesar de serem feitas com metais nobres, como o ouro e a prata, elas são práticas e resistentes.

Equipadas com simples cartuchos, evitam a operação de encher a caneta nos tinteiros convencionais.

Estas canetas serão agora usadas por um xeque árabe, ou um diplomata americano.

E até é possível que um colunista do Times escreva com uma Sheaffer brasileira, porque estamos forjando nosso futuro com boa letra.

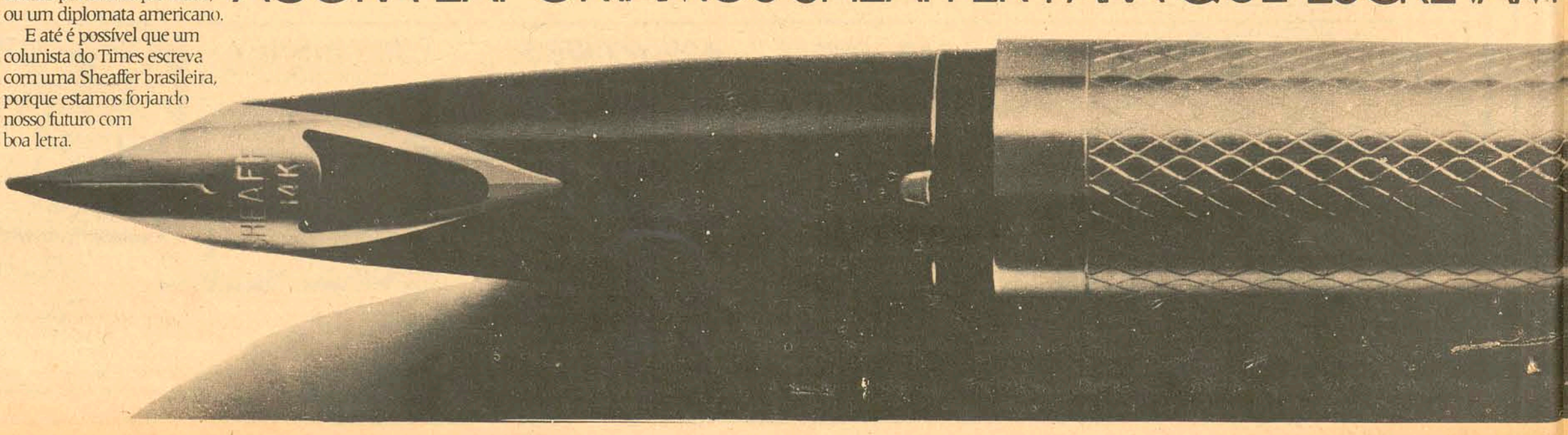

Acervo: Biblioteca Pública SC - Hemeroteca Digital Catarinense

Ao assumir ontem o cargo de delegado regional da Sunab o Sr. Mário Wiethorn disse que pretende exercer uma fiscalização atuante em todos os setores possíveis, a fim de coibir abusos nos preços.

Sunab em Sta. Catarina tem desde ontem novo delegado

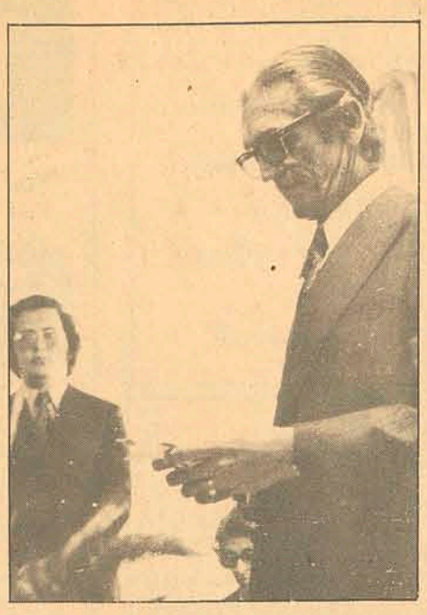

Em rápida cerimônia, realizada ontem às 16 horas, assumiu o cargo de Delegado Regional da Sunab em Santa Catarina o advogado Mário Wiethorn. O novo Delegado recebeu o cargo das mãos do Sr. Murilo José Lopes da Silva, que desde julho deste ano respondia interinamente por aquela Delegacia. Em seu discurso de posse, o Sr. Mário Wiethorn esclareceu que fez estágio na administração central da Sunab, na Guanabara, para observar os novos métodos de trabalho nos diversos departamentos e divisões do órgão, com o objetivo de determinar, dentro das possibilidades locais, aqueles que poderão ser introduzidos na Delegacia.

Em suas declarações, o Sr. Mário Wiethorn prometeu "exercer uma fiscalização dinâmica e atuante em todos os setores, para coibir os abusos frequentemente verificados nos preços, na retenção de mercadorias, assim protegendo o consumidor e defendendo a sua economia, o que será o ponto primordial de minha administração".

O Sr. Mário Wiethorn afirmou que imprimirá aqui um ritmo de trabalho ordenado e que será intransigente em suas decisões, "uma vez que as mesmas serão calcadas dentro dos princípios do Direito e da Justiça".

A Superintendência Nacional do Abastecimento – Sunab – tem por finalidade planificar, dinamizar e regularizar as atividades de abastecimento, de preços e de assistência alimentar no País.

FISCALIZAÇÃO

A Divisão de Fiscalização Federal da Sunab iniciou em Porto Alegre a fiscalização supletiva daquele órgão, que é realizada em todo o País, autuando 80 dos 150 estabelecimentos comerciais visitados, em quatro dias, principalmente a bares, restaurantes, açougues, farmácias, hotéis, armazéns e supermercados.

Segundo o Sr. Tiziano Reis, diretor da Divisão de Fiscalização Federal, a maioria das multas foi por abuso nos preços dos produtos (com majoração de Cr$ 1,00 a Cr$ 2,00 acima dos níveis permitidos) e na falta de tabelas da Sunab nos estabelecimentos comerciais. Acrescentou que existe especulação em todos os ramos de negócio, mas que as donas de casa brasileiras, principalmente as da Guanabara, aceitaram muito bem a campanha "Diga não à Inflação" e procuram boicotar os especuladores, percorrendo as casas comerciais à procura de preços mais baixos.

O Sr. Tiziano Reis disse também que embora tenha feito atuações em açougues, não conseguiu descobrir o câmbio negro da carne – a maioria das infrações constatadas, 27, ocorreu no comércio varejista de carne. Informou ainda que aguardará, na Guanabara, instruções do superintendente da Sunab, Sr. Antônio Tomé, sobre o Estado onde será realizada a próxima fiscalização supletiva.

Bolsas na Aplub

A Associação dos Profissionais Liberais Universitários do Brasil – Aplub – abriu inscrições para as bolsas rotativas de estudo, que concede a universitários matriculados em um dos quatro últimos semestres de faculdades ou escolas superiores. É condição indispensável para a concessão da bolsa que o candidato comprove sua condição de carência de recursos financeiros. Os interessados deverão dirigir-se aos escritórios da Aplub, onde receberão um questionário para preenchimento e devolução posterior, acompanhado de histórico escolar e atestados de carência, fornecidos pelas universidades em que estudem. O julgamento ficará a cargo de comissão especial e os que forem contemplados receberão uma importância mensal, com base no salário mínimo vigente.

O beneficiado compromete-se a retornar o auxílio recebido, também em mensalidades, após um ano de sua formatura.

Empresários na Amazônia

Dentro de seu programa de dinamizar o processo de ocupação econômica da Amazônia, o Basa está – organizando, pela terceira vez em pouco mais de um ano, uma nova caravana de 100 empresários do Centro-Sul do País para conhecer, durante cinco dias, os mais importantes projetos que estão sendo executados naquela área e estudar as possibilidades de investimentos ali.

A excursão, denominada "III Encontro o Sul vai ao Norte", também promovida pela Suframa, será constituída de homens de negócios do Rio Grande do Sul, Santa Catarina, Paraná, São Paulo e Guanabara, selecionados de acordo com a capacidade empresarial e o interesse em investir na Amazônia nos setores da pecuária, madeira, turismo e mineração.

A viagem será intercalada entre Belém e Manaus. A abertura do encontro será às 16 horas do próximo dia 22, em Belém, com uma palestra do presidente do Banco da Amazônia, Sr. Jorge Babot Miranda. Os empresários serão colocados frente a frente com a realidade amazônica, debatendo com os representantes das agências e órgãos financeiros do desenvolvimento regional todas as questões e problemas relacionados com os investimentos locais.

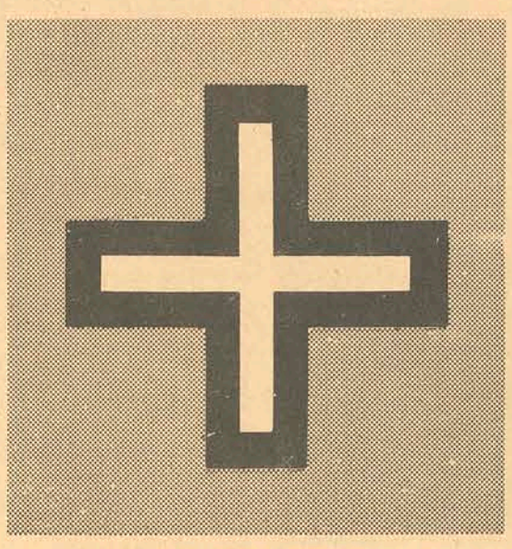
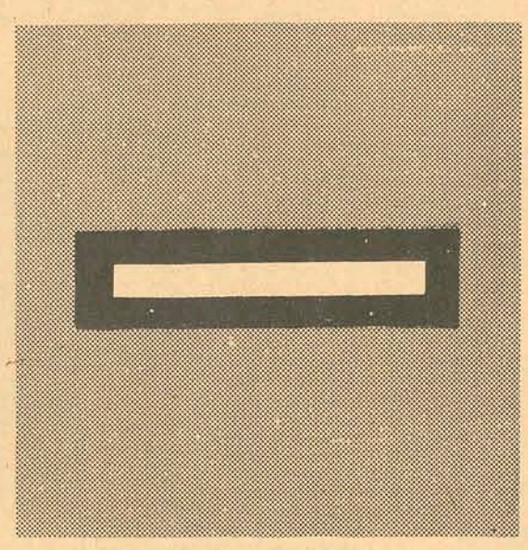
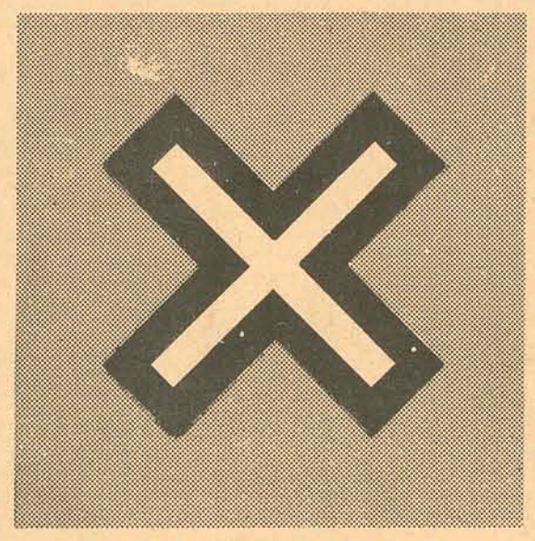
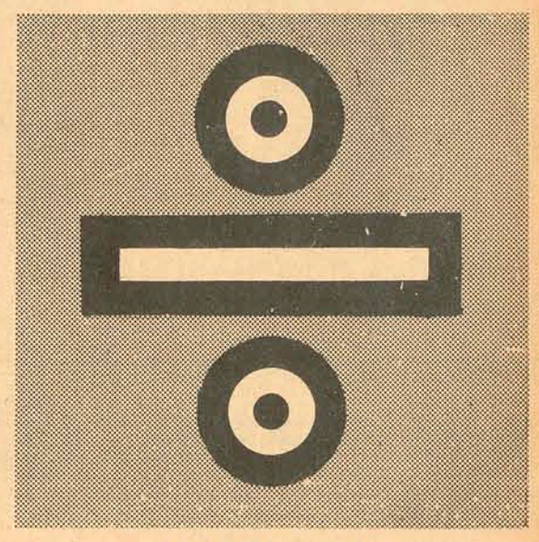

SOME DIMINUA MULTIPLIQUE DIVIDA

COMPROVE

QUE REALMENTE SUPER LOJAS KOERICH VENDEM MAIS BARATO.

a.s.propague

Comprando móveis e eletro-domésticos em Super Lojas Koerich você multiplica as possibilidades de seu orçamento, divide o pagamento em longo prazo e leva muito mais com menos dinheiro. Não é preciso tirar a prova dos nove para comprovar que positivamente Super Lojas Koerich vendem mais barato.

SUPER LOJAS Koerich

CENTRO ESTREITO CAMPINAS ITAJAÍ

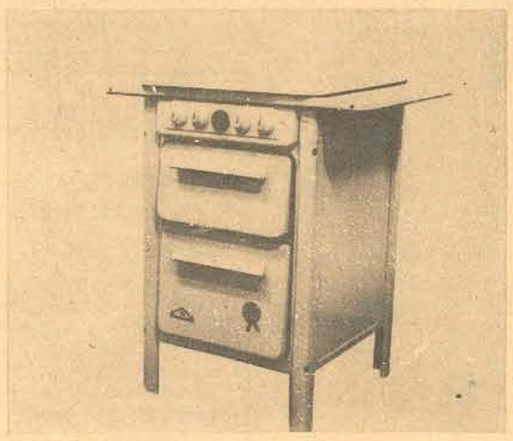

Fogões Dako, Brasil, Alfa desde **14,00** *mensais.*

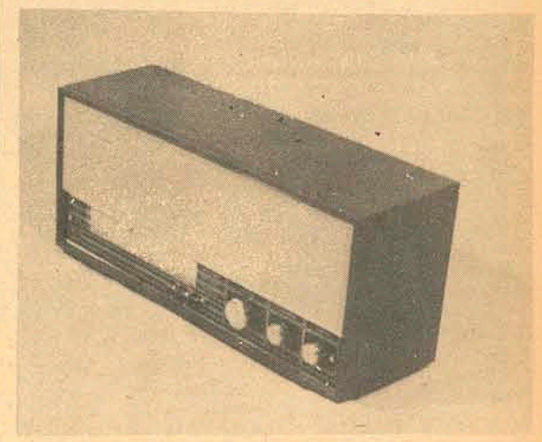

Rádios portáteis e de cabeceira, Frahm, Philips e Sanyo desde **9,00** *mensais*

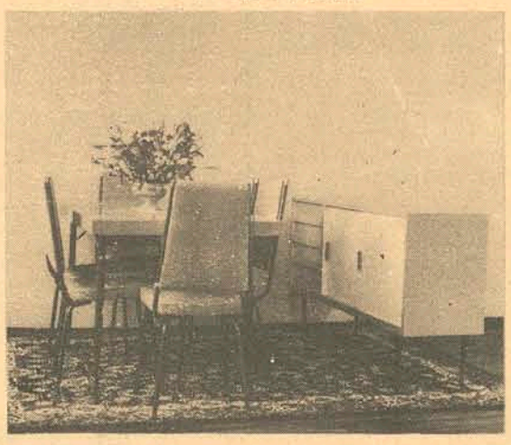

Copas fórmicas diversos modelos, cores e fabricantes desde **29,00** *mensais*

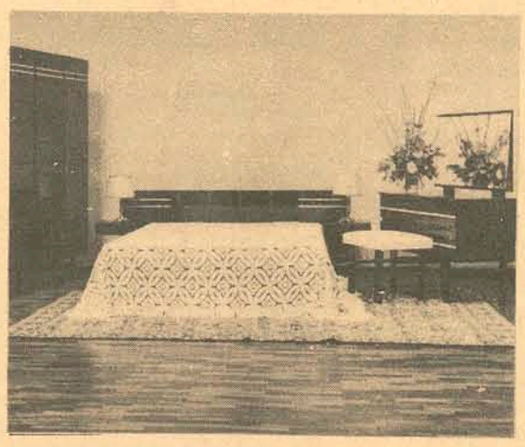

Dormitórios para casal em diversas lâminas, 3, 4 e 5 portas desde **53,00** *mensais*

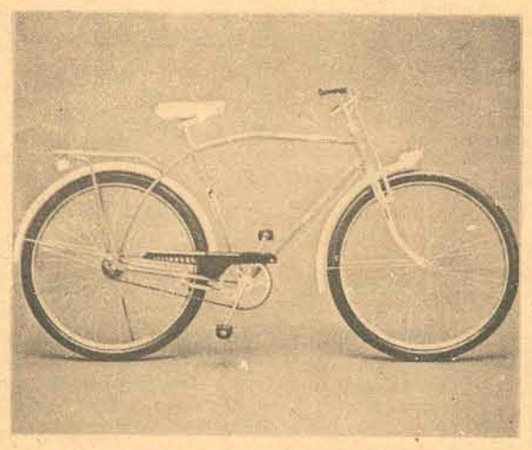

Biciletas Monark para crianças, senhoras e adultos desde **20,00** *mensais*

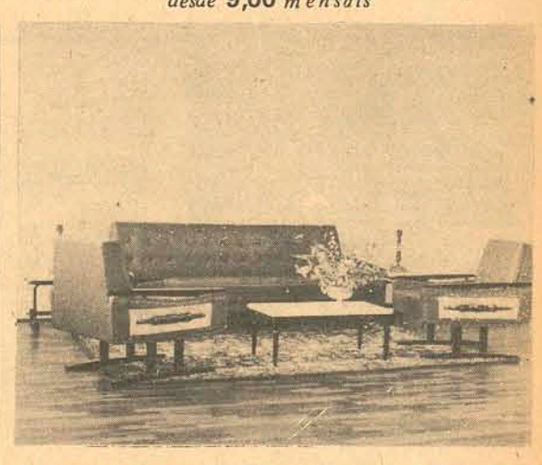

Conjuntos estofados em courvin, tecido, veludo, estilo colonial ou clássico desde **24,00** *mensais*

MAIS SOBRE A GENTE LÁ FORA.

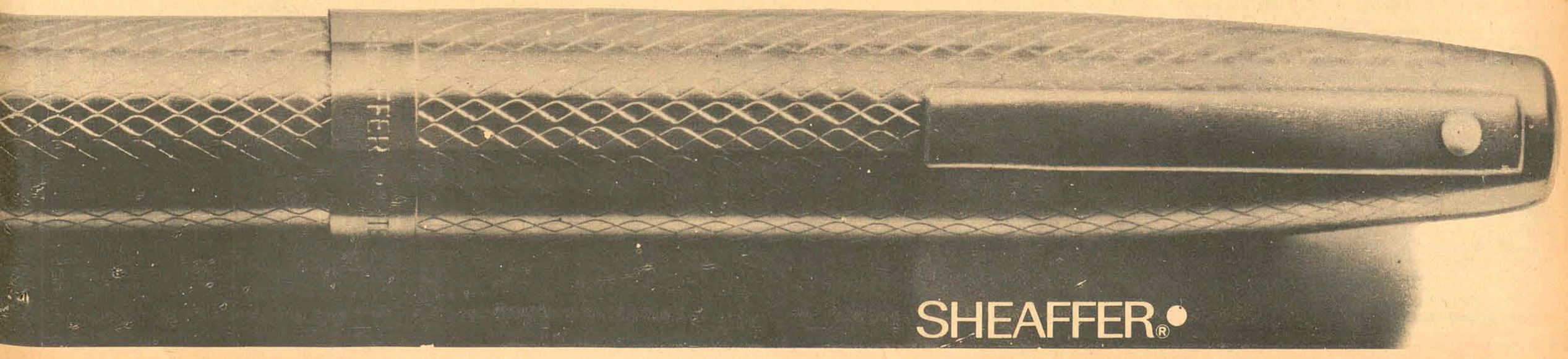

Acervo: Biblioteca Pública SC - Hemeroteca Digital Catarinense

SIGA ESTA SETA. VOCÊ VAI ENCONTRAR O MELHOR FINANCIAMENTO E A MELHOR GARANTIA.

VEÍCULOS USADOS DE QUALIDADE

Departamento de Veículos Usados do seu Concessionário de Qualidade CHEVROLET

HOEPCKE VEICULOS S/A

RUA CONSELHEIRO MAFRA, 28

FONE 31-17

OPALA SEDAN ESPECIAL – Branco Polar 1.970
CORCEL CUPÊ LUXO – Branco c/Vinil 1.969
CORCEL SEDAN 4 PORTAS – Vermelho 1.970
VOLKS 1.500 – Azul Diamante 1.971
VOLKS 1.500 – Branco Lotus 1.971
VOLKS 1.300 – Branco Lotus 1.969
VOLKS 1.300 – Vermelho Mont. 1.972
VOLKS 1.200 – Branco Pérola 1.966
VOLKS TL – Verde 70/71
Bugui – Preto 1.971
K.Ghia – Laranja 1.967

Ford **Florianópolis Veículos S.A.** FLORISA

Rua Santos Saraiva, 554 – Fones: 6345 e 6351

TODA LINHA DE VEICULOS NOVOS FORD
Cores a escolher, com garantia e amplo financiamento.

VEÍCULOS USADOS
Vendemos, trocamos e compramos todas as Marcas.

NOSSO DEPARTAMENTO DE VEÍCULOS USADOS OFERECE:
Veículos selecionados, revisados, equipados e com financiamento de acordo com suas posses.

LTD Landau, hidr., c/ar cond., azul 1972
Galaxie 500, mec., turquesa real 1972

Corcel cupê, vermelho 1972
Corcel cupê, branco 1972
Corcel cupê, vermelho 1971
Corcel cupê, pérola 1971
Corcel sedan, marron 1970
Corcel sedan, pérola 1970
Corcel sedan, verde majorca 1969

Opala cupê, prata metálico 1972
Opala sedan, branco 1972
Opala sedan, branco 1971

Volks sedan, bege 1972
Volks sedan, bege 1971
Volks sedan, vermelho cereja 1970
Volks sedan, laranja 1970
Volks sedan, azul real 1967
Volks 4 portas, bege 1970
Volks 4 portas, bege 1969
Variant, azul 1971
TC, Vermelho 1970
Karmann-ghia, verde 1967
Kombi, pérola 1965

F–75 Pick-up 4x2, azul 1971
F–75 Pick-up 4x2, vermelho 1971
F–100 Pick-up, bege terra 1965
F–350, cinza 1969
F–350, marfim e verde 1964
F–600, gasolina, vermelho vinho 1962

DKW Vemag, verde mar 1967
DKW Vemag, gelo 1965
DKW Vemag, gelo 1960

Amauri VOLKSWAGEN — **COMÉRCIO DE AUTOMÓVEIS**

OPALA CUPÊ – Super Verde ..... 1974 (OK)
OPALA CUPÊ – Laranja Metálico ..... 1974 (OK)
F-100 – Verde c/branco ..... OK.
CORCEL CUPÊ – Amarelo Tarumã 1972
CORCEL CUPÊ – Verde Patropi 1972
CORCEL CUPÊ – Lilaz 1972
OPALA CUPÊ – Laranja 1972
OPALA CUPÊ – Cinza Metálico 1972
OPALA 4 Portas – Marron Trop. Metálico 1972
OPALA 4 Portas – Ouro Metálico 1972
OPALA 4 Portas – Vermelho Monza 1971
FUSCÃO – Verde Folha 1971
VARIANT – Branco Lotus 1970
TL – Azul Diamante 1971
VOLKS – Bege Claro 1969
VOLKS – Azul Claro 1963
VOLKS – Bege Claro 1960
KOMBI – Branco Lotus 1971
KOMBI – Cinza Lobo 1969

POSSUÍMOS CARROS ZERO QUILÔMETRO DE QUALQUER MARCA
R. Gal. Gaspar Dutra, 90 – Estreito
Fones: 6632 e 6359
Florianópolis.

JENDIROBA AUTOMÓVEIS LTDA.

R. Saldanha Marinho Esq. de João Pinto
FONES: 4673 – 2952

OPALA VÁRIAS CORES MODELO 1974
OPALA OK VÁRIAS CORES 1973
DODGE 1.800 OK 1973
VOLKS 1.500 1972
OPALA VÁRIAS CORES 1971
CORCEL 1971
TL 1.600 1972
TL 1.600 VÁRIAS CORES 1971
VOLKS 1.300 1971
GALAXIE 1970
OPALA 1970
VERANEIO 1968

NÃO FECHAMOS PARA ALMOÇO
COMÉRCIO DE AUTOMÓVEIS, BARCOS
Financiamentos até 36 meses

PROVA DE SELEÇÃO PARA O CARGO DE PATRULHEIRO-AUXILIAR

Serão realizadas no 16o. DISTRITO RODOVIÁRIO FEDERAL, no dia 14 de outubro corrente, as provas de seleção para o cargo de PATRULHEIRO–AUXILIAR da Polícia Rodoviária Federal.

De acordo com as inscrições, os candidatos deverão dirigir-se aos locais abaixo:

FLORIANÓPOLIS e JOINVILLE: 412 candidatos
LOCAL: Escola Técnica Federal de Santa Catarina – ETEFESC
ENDEREÇO: Avenida Mauro Ramos, 150
FLORIANÓPOLIS – SC

TUBARÃO: 291 candidatos
LOCAL: Colégio Francisco Benjamin Gallotti
ENDEREÇO: Rua Altamiro Guimarães, s/no.
TUBARÃO – SC

LAGES, MAFRA, JOAÇABA e PINHALZINHO: 164 candidatos
LOCAL: Centro Educacional Vidal Ramos Júnior
ENDEREÇO: Rua Frei Rogério, 572
LAGES–SC

Os candidatos deverão comparecer, nos locais acima mencionados, às 08:00 horas, para o início das provas, munidos de caneta esferegráfica (tinta azul), lápis e borracha, além do cartão de inscrição e carteira de identidade.

CORTADEIRA

Precisa-se, com urgência de uma pessoa com MUITA PRÁTICA em corte e costura, para trabalhar como CORTADEIRA em ANDRA CONFECÇÕES. Paga-se bem.

PRECISA–SE

Bombeiro, Lavador e Enchugador. Tratar Posto Nota 10, rua Almirante Alvim, 25.

JUIZO DE DIREITO DA SEGUNDA VARA CÍVEL DA CAPITAL.– EDITAL DE CITAÇÃO COM O PRAZO DE TRINTA (30) DIAS.–

O Doutor DALMO BASTOS SILVA, 1o. Juiz Substituto da 1a. Circunscrição Judiciária, no exercício pleno do cargo de Juiz de Direito da 2a. Vara cível da Comarca de Florianópolis, Estado de Santa Catarina, na forma da lei.

FAZ SABER aos que o presente edital virem, ou dele conhecimento tiverem que, por parte de **DOUGLAS DE MACEDO DE MESQUITA** e sua mulher RAQUEL MOTA MESQUITA, foi requerido em usucapião os imóveis abaixo descritos, situados no Morro da Lagoa da Conceição, nesta Capital:-

1.– Um lote medindo 50 mts, de frente para a estrada geral; fundos para a estrada do Sertão dos Caçadores ou Sertão do Assopra; laterais norte com terras dos cessionários Douglas de Macedo de Mesquita; e sul com ditas do Odilio Tiburcio Salvador. Este lote é cortado num trecho, pela própria estrada geral que na direção sul faz uma interseção em forma de "U".;

2.– Um lote com 38.50 mts, de frente para a estrada geral no local denominado Volta do Arceira; fundos na mesma dimensão para a estrada do Sertão dos Caçadores; laterais sul com terras de José Manoel Jaques ou Manoel José Jaques e norte com ditas de Lino José Teixeira ou Idalino José Teixeira e outros;

3.– Um lote medindo 41,80 mts. de frente para a estrada geral; fundos para a estrada do Sertão dos Caçadores; laterais sul com terras de Maria Francelina Teixeira e outros e norte com ditas de Manoel Claudino Perez e outros;

4.– Um lote medindo 30 mts. de frente para a estrada geral; fundos para a estrada do Sertão dos Caçadores, laterais sul com terras de Idalino José Teixeira e outros e norte com ditas de José Manoel Vieira e sua mulher;

5.– Um lote medindo 9 mts. de frente para a estrada geral; fundos para a estrada do Sertão dos Caçadores; laterais sul com terras de Manoel Claudino Perez e outros e norte com ditas de Braulio Sagaz e sua mulher;

6.– Um lote medindo 40 mts, de frente para a estrada geral; fundos para a estrada do Sertão dos Caçadores; laterais sul com terras de José Manoel Vieira e sua mulher e norte com ditas de José Gonçalves Pinheiro Sobrinho.–

Feita a justificação, foi a mesma homologada por sentença. E, para que chegue ao conhecimento de todos, mandou expedir o presente edital que será afixado no local de costume e publicado na forma da lei. Dado e passado nesta cidade de Florianópolis, aos primeiro de outubro de mil novecentos e setenta e três. Eu, (Jair José Borba) Escrivão, o subscrevo.

JUIZ DE DIREITO

MUNICÍPIO DE FLORIANÓPOLIS
SECRETARIA DE OBRAS
PROCESSO CONCORRÊNCIA No. 05/73

A Secretaria de Obras da Prefeitura Municipal de Florianópolis, de acordo com a Legislação em vigor, comunica aos interessados que em data de 05/11/73, serão recebidas Propostas para as Obras de Implantação do Prolongamento da Avenida Rubens de Arruda Ramos, trecho Jardim Celso Ramos ao Palácio da Agronômica (Estaca 0+9 a Estaca 75) de conformidade com o Edital de Concorrência no. 05/73.

Maiores informações serão fornecidas na Secretaria de Obras da Prefeitura Municipal de Florianópolis, no horário comercial, exceto aos sábados.

Florianópolis, 05 de Outubro de 1.973
ENGo. MANOEL PHILIPPI
Secretário de Obras da P.M.F.

CONVITE PARA MISSA DE 7o. DIA

A família de OSCAR SCHMIDT convida amigos, parentes e pessoas de suas relações para a Missa de 7o. dia, que manda celebrar na Capela Menino Deus às 19 horas do dia 11 (quinta-feira).

A família antecipa agradecimentos.

DECLARAÇÃO

O Sr. Lirio Cesconetto declara que extraviou os documentos de sua Rural Willys, ano 1970, cor verde paineiras c/ branco alpino chassis 0881 A–316547, placa PM 0588.

Criciúma – S/c, 08/10/73.

DOCUMENTOS PERDIDOS

Foi perdido o Certificado de Propriedade do veículo marca Renaux-Gordini, ano 1965, Placas AB-0502, cor Castor, e a Taxa Rodoviária Federal, pertencentes ao sr. Manoel Demetrio Cardoso.

CERTIFICADO EXTRAVIADO

Foi extraviado o certificado de propriedade, de uma Lambreta, Chassis LT 5020472 – Motor 150 LT R730 79k, pertencente ao Sr. Jaime Orlandi.

Tubarão, 8 de outubro de 1973

CARTEIRA EXTRAVIADA

Foi extraviada a carteira nacional de habilitação categoria profissional pertencente ao sr. Bento José Cardoso.

EM TUBARÃO, ÓTIMA OPORTUNIDADE

Necessitamos de moças com boa aparência, curso ginasial e datilografia.
Ótima remuneração. Tratar c/Dona Neuza.

ASSOCIAÇÃO DE POUPANÇA E EMPRÉSTIMO DE SANTA CATARINA
Setor TUBARÃO
Rua: São Manoel no. 214. Tubarão–SC

REPRESENTANTE

Procuramos um para a praça de FLORIANÓPOLIS, para venda de materiais didáticos junto a classe médica-odontológica. Cartas com amplos detalhes e referências para rua Gal. Vitorino, 277 – Porto Alegre – Rio Grande do Sul.

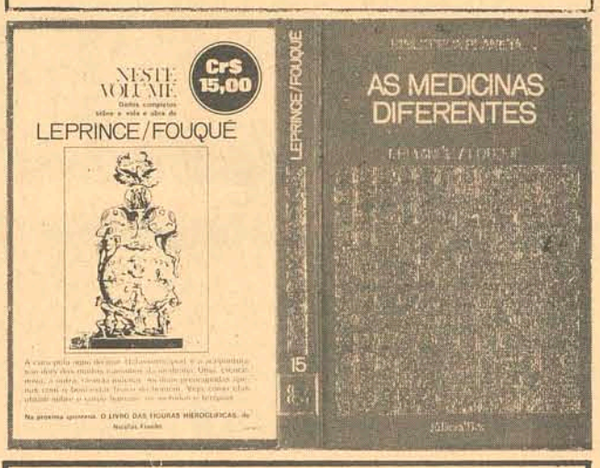

A CASA DA ARTE PROMOVE:

CURSO INTENSIVO DE TRABALHOS EXECUTADOS EM COBRE, PALHA SINTÉTICA, E NA PORCELANA.

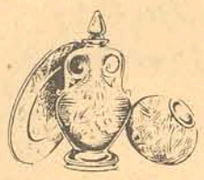

MATRÍCULAS À RUA PADRE ROMA, 124
HORÁRIO: DAS 14 ÀS 18 HORAS.

FESTA DAS BONECAS VIVAS

Numa festa de confraternização promovida pela Casa da Amizade das Esposas dos Rotarianos do Estreito, num gesto de amor e carinho, desfilarão a 13 de outubro com o encerramento da semana da Criança, as mais belas meninas da 2 a 5 anos de idade, ocasião em que será eleita a Rainha das Bonecas Vivas, proporcionando assim as crianças menos favorecidas pela sorte um Natal Alegre e feliz.

COMPANHIA CARBONÍFERA DE URUSSANGA
CGC/MF no. 33.032.467
ASSEMBLÉIA GERAL EXTRAORDINÁRIA

Convocamos os Senhores Acionistas para a Assembléia Geral Extraordinária que se realizará, às 15 horas, do dia 17 de outubro de 1973, em nossa sede Social à Rua Dr. Paulo Marcus no. 208, nesta cidade, afim deliberar sobre a seguinte ORDEM DO DIA:

a) Leitura das Informações Básicas e Condições Gerais da Licitação para a implantação de unidades minerais integradas de Mineração Mecanizada de carvão, na bacia carbonífera de Santa Catarina de que trata o Edital de Licitação de Maio de 1973, do Conselho Nacional do Petróleo-Ministério das Minas e Energia;

b) Estudo, discussão e aprovação da participação da empresa na referida Licitação e autorização à Diretoria para cumprir todas as exigências, inclusive assinar termos de responsabilidade, compromissos financeiros, bem como associar-se para da melhor forma enquadrar-se dentro das exigências do referido Edital.

c) Assuntos gerais e de interesse da empresa, ligados à Licitação.

Criciúma, 04 de outubro de 1973
João Zanette
Diretor Presidente

Benedito Toledo dos Santos
Diretor

SOCIEDADE CARBONÍFERA BOA VISTA S/A
CGC/MF 83.647.156/001
ASSEMBLÉIA GERAL ORDINÁRIA

Convocamos os Senhores Acionistas para a Assembléia Geral Extraordinária que se realizará, às 15 horas, do dia 17 de outubro de 1973, em nossa sede Social à Rua Dr. Paulo Marcus no. 208, nesta cidade, afim deliberar sobre a seguinte ORDEM DO DIA:

a) Leitura das Informações Básicas e Condições Gerais da Licitação para a implantação de unidades minerais integradas de Mineração Mecanizada de carvão, na bacia carbonífera de Santa Catarina de que trata o Edital de Licitação de Maio de 1973, do Conselho Nacional do Petróleo-Ministério das Minas e Energia;

b) Estudo, discussão e aprovação da participação da empresa na referida Licitação e autorização à Diretoria para cumprir todas as exigências, inclusive assinar termos de responsabilidade, compromissos financeiros, bem como associar-se para melhor forma de enquadrar-se dentro das exigências do referido Edital.

c) Assuntos gerais e de interesse da empresa, ligados à Licitação.

Cricúma, 04 de outubro de 1973
João Zanette
Diretor Presidente

Benedito Toledo dos Santos
Diretor

DEPARTAMENTO CENTRAL DE COMPRAS
TOMADA DE PREÇOS No. 73/784
AVISO

O DEPARTAMENTO CENTRAL DE COMPRAS torna público, para conhecimento dos interessados, que receberá propostas de firmas habilitadas preliminarmente, nos termos do Decreto GE. 8.755 de 15.12.69, até as 15 horas do dia 22 de outubro de 1973, para o fornecimento e Instalação de Paredes Divisórias.

O Edital encontra-se afixado na sede do DEPARTAMENTO CENTRAL DE COMPRAS' A Avenida Mauro Ramos no. 212, Florianópolis, onde serão prestados os esclarecimentos necessários e fornecidas cópias de Edital.

Florianópolis, 09 de outubro de 1973.
JOÃO JORGE DE LIMA
Diretor Geral.

DEPARTAMENTO CENTRAL DE COMPRAS
TOMADA DE PREÇOS No. 73/785
AVISO

O DEPARTAMENTO CENTRAL DE COMPRAS torna público, para conhecimento dos interessados, que receberá propostas de firmas habilitadas preliminarmente, nos termos do Decreto GE. 8.755 de 15.12.69, até as 15 horas do dia 25 de outubro de 1973, para o fornecimento de "MATERIAL DE CONSTRUÇÃO".

O Edital encontra-se afixado na sede do DEPARTAMENTO CENTRAL DE COMPRAS, à Avenida Mauro Ramos no. 212, Florianópolis, onde serão prestados os esclarecimentos necessários e fornecidas cópias de Edital.

Florianópolis, 09 de outubro de 1973.
JOÃO JORGE DE LIMA
Diretor Geral

Brognoli Imóveis

ADMINISTRAÇÃO E VENDAS
Rua José Cândido da Silva no. 721 – Continente
Rua Nunes Machado no. 17 – 1o. andar – ilha
fones: 6462 – 6616 – CRCI 1950

VENDE

629 – Terreno – Rua, Gaspar Dutra–c/1 casa de alvenaria e 3 de madeira, totalmente plano, área de 925m2 – 280.000,00.
628 – Loteamento Jardim Cidade Florianópolis – Barreiros – Lotes c/ 360m2 preço 6.000,00 a vista ou 8.000,00 a prazo.
610 – Chácara – Ponta de Baixo – área de 120 000m2, duas casas, ótima localização 120.000,00 a combinar.
608 – Terreno – Rua, Conde Afonso Celso, área de 379,55m2, ótima localização 17.000,00
615 – Terreno – Rua, Odilon Galotti – área 333m2 – 13.000,00.
623 A – Casa Mista c/ 70m2 – Rua Des. Gil Costa – 3 quartos, sala, copa, cozinha, banheiro e garage – 45.000,00 financiada.
623 B – Casa mista c/ 73m2 – Rua Des. Gil Costa – 3 quartos, sala, copa, cozinha, banheiro e garage. 35.000,00 financiada.
625 – Casa de alvenaria c/ 90m2 – Rua Pedro Demoro, 3 quartos, sala, cozinha, banheiro, despensa, abrigo p/carro, terreno c/ 363m2 – 100.000,00.
613 – Apto – Rua, Fúlvio Aducci – 3 quartos, sala, hall, banheiro social, copa cozinha, área de serv. – 22.000,00 entrada, transferência de financiamento.
538 – Casa alvenaria – Rua, Vicentina Bulart – 3 quartos, dep. empr., banheiro social, 3 salas, cozinha, despensa, área de serv. garage – 110.000,00.
626 – Prédio de aptos – Padre Roma – 3 pavimentos c/3 aptos. grandes, 1 apto. pequeno, 4 salas comerciais, estacionamento, área construída 459m2 – 600.000,00.
596 – Casa de madeira – Rua, Campolino Alves – 3 quartos, sala, copa, cozinha, banheiro, garage, terreno 445m2 – 28.000,00.
469 – Casa alvenaria – Rua, São Vicente de Paula – 4 quartos, sala, copa, cozinha, banheiro, varanda – 80.000,00 a combinar

ALUGA

305 – Av. Atlântica 324 – 3 quartos, 3 salas, cozinha, copa, 2 banheiros, dep. empr. completa, área de serv. escritório – Armários embutidos e, ar condicionado
– Rua Eduardo Dias – 4 quartos, sala, cozinha, banheiro – 500,00.
095 – Rua, Anita Garibaldi – Ed. Daniela – Apto. 404 – 2 quartos, sala, copa, cozinha, banheiro, área de serv. – 780,00 mais cond.
107 – Rua, Felipe Schmidt – Ed. Dias Velho – apto 1304 – 2 quartos, sala, cozinha, banheiro, área de serv. e dep. de empr. completa – 1.200,00.

Vende e aluga em qualquer ponto da cidade
– Estacionamento Próprio –

APARTAMENTOS NOVOS

Entrega em trinta dias. Azulejos decorados até o teto na cozinha e banheiro. Massa fina. Piso de Parquet. Financiado em até 20 anos. Garantia de qualidade de Empreendimentos Da ux Boabaid. Preço – Cr$ 78.000,00. Tratar pelo telefone 4365.

BAR, RESTAURANTE E LANCHERIA

Vende-se uma com bom movimento, localizada no centro em zona privilegiada. Instalações completas.

O motivo da venda será explicado ao interessado. Base do negócio: 50% à vista e 50% financiado. Aceita-se carro, terreno ou casa.

Informações com João Carlos, fone 3689.

EMEDAUX & CIA. LTDA.

FONES: 4340 – 3164 – 4604 – 4368
APARTAMENTOS – VENDEM–SE

Edifício Dias Velho, no. 1301 - com 3 quartos, banheiro, living, copa-cozinha, área serviço e dependência empregada.
Edifício Brigadeiro Fagundes – 3 quartos, banheiro, living, copa-cozinha, e dependência empregada.
Edifício Praia da Saudade – Coqueiros – 2 quartos, living, cozinha e área de serviço.
Edifício Arthur – um quarto, banheiro, living, cozinha e dependência empregada.
Edifício Dias Velho – no. 1601 – igual ao de cima.
Edifício Atlântico – Camboriú – 2 quartos, living, cozinha, banheiro e dispensa.
Edifício Dona Martha – 3 quartos, banheiro, living, copa-cozinha, dependência empregada e garagem.

TERRENOS

Uma gleba de 290.000m2 sito no Ribeirão da Ilha.
Coqueiros – Rua Paula Ramos – lotes a partir de 15.000.
Loteamento Ressacada – 2 lotes
Camboriú – na Vila Real
Barreiros – Loteamento Brasil.
Silva Jardim – quase defronte ao Clube Penhasco.

CASAS

Rua Thiago da Fonseca – casa de madeira, 3 quartos, living, sala de jantar, banheiro, lavanderia e abrigo de carro.
Rua 101 – Camboriú – com 4 quartos, living, sala de jantar, cozinha, dependência de empregada e garagem.

VARIAS CASAS À VENDA

TEMOS NOS SEGUINTES BAIRROS E RUAS, Barreiros, c/ 5.000,00 entrada e 200,00 mensais, Campinas, c/8.000,00 entrada e 270,00 mensais, S. dos Limões–Costeira, c/11.000,00 entrada e 400,00 mensais 3 casas, J. Atlântico, c/15.000,00 entrada saldo a combinar – PROPRIEDADE GRANDE, Barreiros, linda residência próximo ao asfalto. BOM NEGÓCIO 65.000,00 a combinar. J Santa Mônica, casa nova material 100.000,00 a combinar. JOSÉ MENDES–R.J. Maria da Luz c/ salão comercial, 90.000,0 c/ parte financiada e Ruas GERMANO WENDHAUSEM E CRISPIM MIRA, Tr. R. João Pinto 21-3o. andar Conj. 9 – não fechamos p/almoço. APARTAMENTO NO ED. SOLIMAR BOM NEGÓCIO.

LANCHONETE

VENDEMOS URGENTÍSSIMO, em determinada Instituição Escolar uma moderna Lanchonete com todas estalações ultra-modernas, ÓTIMO PREÇO, EM BOAS CONDIÇÕES DE PAGAMENTO. Tr. R. João Pinto 21–3o. andar–conj.9 não fechamos p/almoço.

ALUGA–SE
(para moças)

Apartamento no centro. Tratar na rua Deodoro, 39.

Acervo: Biblioteca Pública SC - Hemeroteca Digital Catarinense

Zenon no futebol de salão não é o mesmo. Foi expulso

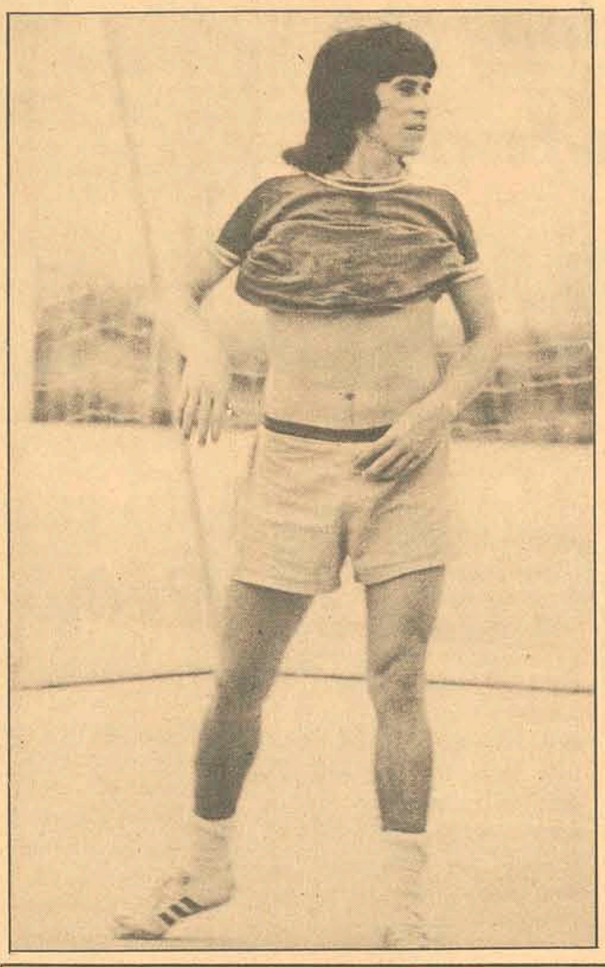

A Semana do Instituto Estadual de Educação – 1973, que se iniciou no último dia seis, além de outras atividades está programado também vários torneios em diversas modalidades esportivas, com os jogos sendo realizados nas muitas quadras existentes naquele colégio.

As competições estão sendo desenvolvidas em duas chaves, matutino e verpertino, com a participação de alunos das classes diurnas e noturnas.

Além das demais atividades, os quase oito mil alunos da escola estão participando ativamente de todo o movimento, principalmente da parte esportiva, que está recebendo total apoio e prestígiado por toda a comunidade do I.E.E. A exemplo dos demais setores, o torneio está sendo bem orientado e com uma organização perfeita, com os jogos sendo iniciados exatamente nos horários previstos e com um índice técnico e disciplinar a contento.

Domingo pela manhã, no estádio Adolfo Konder, foi realizado uma partida de futebol entre pais de alunos. Esta competição congregou, entre outros, vários craques do passado, que estimulados pela boa plateia de alunos e familiares que compareceram à rua Bocaiúva, corriam com muita disposição e com jogadas em estilo cômico. Com isso, quem se divertia era a torcida jovem do I.E.E., que durante todo o tempo gozava os lances de seus jogadores preferidos.

ZENON NO SALIONISMO

Nos jogos válidos pelo torneio de futebol de salão, ontem à tarde, em uma certa quadra do colégio havia uma motivação à parte, que inclusive contava com um número maior de expectadores. Embora fosse uma partida como tantas outras que ali eram disputadas, esta contava com a presença do jogador Zenon, do Avaí, que como aluno do colégio, disputava o torneio pela equipe H – 7. Entre a torcida presente, estavam vários jogadores avaianos, como Celso, Souza, Toninho e outros, prestigiando a partida.

A disputa teve um nível técnico razoável, sendo que Zenon conseguia prender as atenções do público e dos adversários, que não lhe davam chances para realizar as jogadas, que, ele como profissional, esperava fazer. Com isso, a equipe do H – 6 subiu de produção e passou a jogar melhor, diante do incentivo da assistência. Diante da presença dos colegas da equipe avaiana, Zenon, que queria fazer tudo sozinho, passou a se irritar com os adversários, principalmente João Soni, com ambos passando a jogar duramente. A certa altura do jogo, Zenon – esquecendo ser atleta profissional e com um bom conceito junto aos desportistas da ilha, para surpresa de todos, revidou com um pontapé, uma jogada dura de João Soni, atingindo o garoto e sendo ambos desclassificados.

Muita gente presente ao I.E.E. condenou a atitude do meio-campo avaiano, que não demonstrou o mesmo equilíbrio dos jogos profissionais, parecendo inclusive aproveitar-se da inocência dos jovens amadoristas.

Além de Zenon, sua equipe H – 7, também foi desclassificada, diante da derrota para o H– 6.

CLASSIFICADOS

Entre as equipes participantes nos dias 8 e 9, estão os seguintes classificados: Conjunto Educacional – 1, C E – 3, C E – 5, C E – 8, C E – 10, C E – 11, C E – 12, C E – 13, C E – 15; Habilitação – 1, H – 2, H – 4 e H – 5; T U (Turismo) – 2; R A (Redator Auxiliar) – 2; 3o. C I (Científico) – A; 3o. C I (Científico) – D; C E – 17, C E – 19; H – 6, H– 9; T U – 1; 3o. C I – L; C E – 26 e 3o. C I – N.

VOLEIBOL

Embora o voleibol seja talvez um dos poucos esportes que ainda não atingiu o índice desejado pela direção esportiva do I.E.E., neste torneio, tem havido muita motivação por parte dos alunos, que têm se empenhado a fundo nas disputas trazendo com isso maior confiança aos dirigentes.

Estão classificadas no voleibol feminino as seguintes equipes, que estarão jogando no dia de hoje: C E – 2, C E –3, C E – 4, C E – 8, C E – 13; H – 4, H – 5; e R A – 1.

companhia catarinense de telecomunicações
COTESC
EMPRESA DO GRUPO TELEBRÁS

CONCURSO PÚBLICO PARA TELEFONISTAS

EDITAL DE CONVOCAÇÃO

Estarão abertas, nos dias 10 e 11 de Outubro, as inscrições ao Concurso Público para Telefonistas, destinado à complementação do quadro operacional da Companhia Catarina de Telecomunicações – COTESC –

1. INSCRIÇÕES

As inscrições serão feitas na COTESC, à Pç. Getúlio Vargas no. 15, em Florianópolis, nos dias 10 e 11 de Outubro no horário comercial.

Exige-se:
boa apresentação
idade mínima: 18 anos
instrução mínima: ginásio incompleto
altura mínima: 1,50m

No ato da inscrição as candidatas deverão apresentar os seguintes documentos:
a – Carteira de Identidade
b – Título de Eleitor
c – Comprovante da situação escolar exigida

Além dos documentos referidos, deverá a candidata pagar a ta: a de inscrição de CR$ 10,00.

No ato da inscrição, a candidata receberá uma "ficha de identificação", que deverá ser apresentada, obrigatoriamente, no início dos testes.

2. PROVAS

A seleção das candidatas será feita através de:

2.1 – Teste de Voz – realizado imediatamente após inscrição.

2.2 – Teste de Conhecimentos – a se realizar no dia 13/10, às 14:00 horas em local a ser oportunamente determinado. Constará de Português, Matemática e Conhecimentos Gerais, todas de nível médio (1o. ciclo), com questões objetivas, de múltipla escolha, com um máximo de 30 (trinta) questões e 3 (três) horas de realização.

Ambos os testes terão caráter eliminatório. A nota final das candidatas será a média aritmética das notas atribuídas a cada teste.

3. TREINAMENTO

As candidatas aprovadas no Concurso deverão frequentar Curso de treinamento para telefonistas, ministrado pela COTESC, com início previsto para o dia 22/10 e término no dia 14/11. Este curso terá caráter eliminatório.

OBSERVAÇÕES GERAIS

O Concurso terá validade por um ano. O aproveitamento das candidatas obedecerá rigorosamente a ordem de classificação. As candidatas serão aproveitadas à medida em que forem se verificando as vagas. O horário de trabalho será de 6 (seis) horas. A remuneração mensal será de CR$ 362,40.

NOTA DE FALECIMENTO E CONVITE ENTERRO

A família de

JEAN JORDANOU

consternada, comunica o seu falecimento ocorrido às 14 horas de ontem e convida para seu sepultamento às 10 horas no Cemitério de Itacorobi.

Fpolis, 10 de outubro de 1973

ESTADO DE SANTA CATARINA
SECRETARIA DOS SERVIÇOS PÚBLICOS
COMPANHIA CATARINENSE DE ÁGUAS E SANEAMENTO - CASAN -

EDITAL - TOMADA DE PREÇOS Nº 084/73.

A COMPANHIA CATARINENSE DE ÁGUAS E SANEAMENTO – "CASAN" –, sociedade de economia mista estadual, registrada na Junta Comercial do Estado sob o no. 34.438, C.G.C. do M.F. no. 82.508.433/001, com sede à Rua Tiradentes no. 17, em Florianópolis – S.C, comunica que se encontram a disposição dos interessados, no endereço acima mencionado, os elementos da Tomada de Preços no. 084/73, destinada a execução dos serviços de Instalação Elétrica de Força da ESTAÇÃO DE TRATAMENTO e ESTAÇÃO DE RECALQUE do Sistema de Abastecimento de Água da cidade de X A N X E R Ê – S.C.

O Edital encontra-se afixado no mural da recepção da CASAN, andar térreo, no endereço acima mencionado, local onde deverão ser entregues as propostas até às 15:00 (quinze) horas do dia 26 (vinte e seis) de Outubro de 1.973.

Florianópolis, 05 de Outubro de 1.973.
A DIRETORIA

ESTADO DE SANTA CATARINA
SECRETARIA DOS SERVIÇOS PÚBLICOS
COMPANHIA CATARINENSE DE ÁGUAS E SANEAMENTO - CASAN -

AVISO

EDITAL - TOMADA DE PREÇOS Nº 085/73.

A COMPANHIA CATARINENSE DE ÁGUAS E SANEAMENTO – C A S A N –, sociedade de economia mista estadual, registrada na Junta Comercial do Estado sob no. 34.438, C.G.C. do M.F. – no. 82.508.433/001. com sede à Rua Tiradentes no. 17, em Florianópolis – SC., comunica que se encontram a disposição dos interessados, no endereço acima mencionado, os elementos da Tomada de Preços no. 085/73, destinado à aquisição de 2 (dois) caminhões, para o transporte de carga da empresa.

O Edital encontra-se afixado na sala de recepção do Departamento de Administração da Casan, local onde deverão ser entregues as propostas, até as 15:00 (quinze) horas do dia 29 de outubro de 1973.

Florianópolis, 04 de outubro de 1973.
A DIRETORIA

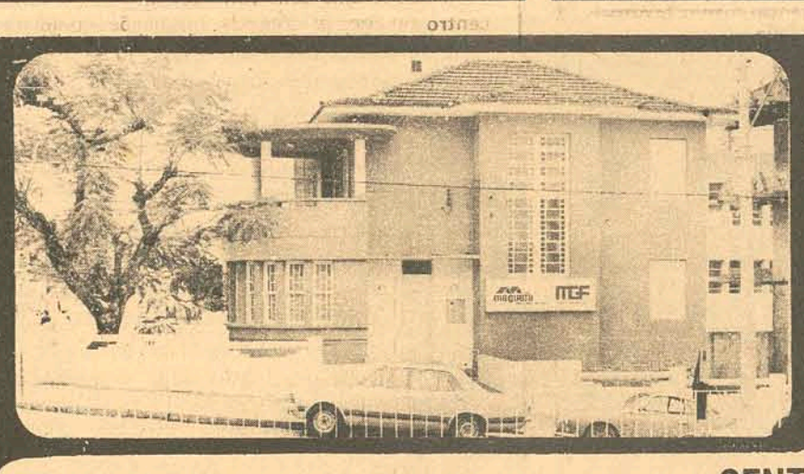

maguefa
CRCI 44

UM BOM IMÓVEL É O MELHOR NEGÓCIO
Lista de oportunidades da
CARTEIRA DE IMÓVEIS AVULSOS
AV. RIO BRANCO, ESQ. ESTEVES JR. FONES 3946 E 3028 - FLORIANÓPOLIS

CENTRO

Fino apartamento frente para a avenida Lamego, com 3 dormitórios, 2 banheiros, sendo um privativo do casal, ambos com azulejos coloridos, living e sala de jantar, cozinha com azulejos coloridos, área de serviço, dependência completa de empregada e garagem, THERMERO instalado para serviço completo de água quente. Edifício em centro de terreno, todo ajardinado, Play-ground infantil, fino hall já decorado e salão de festas.
Cr$ 164.000,00 com amplo financiamento.

Excelente apartamento em edifício com vista para a baía Norte, tendo living amplo com sacada, 3 dormitórios, tendo o do casal banheiro privativo com box, piso paviflex e azulejos decorados até o teto, forração em um dormitório, cozinha com armários aéreos em fórmica e azulejos decorados até o teto, área de serviço c/tanque e dependência completa de empregada.
Cr$ 160.000,00 – área: 175m2 Ref: 004

Otimo apartamento em edifício com 12 pavimentos de frente com elevador, composto de living, 4 quartos, cozinha, área de serviço, 2 banheiros, sala de jantar, dependência completa de empregada.
Cr$ 260.000,00 Ref: 057

Apartamento no centro, com Living, 3 dormitórios, 2 banheiros, cozinha, dependência de empregada completa, área de serviço. Banheiros com azulejos até o teto. Zona de Grande Valorização.
Cr$ 165.000,00 c/Parte Financiada
Ref: 040

Ótimo apartamento, bem ensolarado, todo em sinteco, armários embutidos nos dormitórios, amplo living, 3 dormitórios, banheiro com piso paviflex, cozinha com balcão armário em fórmica, tampo e cuba aloçada, piso paviflex, área com entrada de serviço, pia tanque e espera para máquina de lavar, dependência completa de empregada.
Cr$ 110.200,00 Ref: 010

Lindo apartamento, de frente, em edifício de alto gabarito, orientação solar nascente, com 2 elevadores, contendo living, 3 dormitórios, 2 banheiros, sendo um privativo do casal, ambos com azulejos coloridos até o teto, cozinha, dependência completa de empregada, área de serviço.
Cr$ 145.000,00 Ref: 002

Apartamento no centro em edifício de 13 pavimentos, com elevador, orientação solar nascente, composto de living, 3 dormitórios, banheiro, cozinha, área de serviço, dependência completa de empregada e garagem.
Cr$ 150.000,00 Ref: 023

Apartamento no centro em zona de Grande valorização com 196m2. com 3 quartos, amplo living, copa-cozinha, banheiro com azulejos coloridos até o teto, dependência completa de empregada, lavanderia e 2 garagens. Piso do banheiro em granito, todas as peças com armários embutidos, e quartos com guarda-roupas embutidos, inclusive o de empregada.
Cr$ 220.000,00 Ref: 047

Apartamento de frente, em edifício de alto gabarito, com orientação solar nascente, com dois elevadores, contendo living, 3 dormitórios, sendo o do casal com banheiro privativo com azulejos coloridos até o teto, banheiro social com azulejos coloridos até o teto, cozinha, dependência completa de empregada, área de serviço.
Cr$ 145.000,00 Ref: 002

Ótimo apartamento em edifício com 4 pavimentos e elevador, com living, 3 dormitórios, banheiro, cozinha, garagem, dependência completa de empregada, área de serviço, sacada, louças coloridas no banheiro, amplo páteo para uso exclusivo dos condôminos.
Cr$ 200.000,00 Ref: 049

Ótimo apartamento em edifício de 3 pavimentos, com garagem, living, 3 dormitórios, escritório, 2 banheiros, área de serviço, dependência completa de empregada, sacada.
Cr$ 250.000,00 Ref: 062

Bom apartamento com pintura salpique, todo com forração, armários embutidos nos dormitórios, armários aéreos na cozinha, contendo living, dois dormitórios, cozinha com balcão e uma cuba, banheiro com box, área de serviço com tanque, estacionamento.
Ref: 051

Bom apartamento, com living, 3 dormitórios, banheiro, copa-cozinha, dependência completa de empregada, área de serviço com tanque, garagem. Edifício com elevador.
Cr$ 200.000,00 Ref: 050

Lindo apartamento de frente, em edifício bem localizado, com orientação solar nascente, portaria com intercomunicador, 2 elevadores, água quente inclusive na cozinha, com living, sala de jantar, 3 dormitórios, 2 banheiros, sendo um privativo do casal, cozinha, dependência completa de empregada, garagem.
Cr$ 150.000,00 Ref: 003

Casa com 360m2. de área construída, situada em ótima zona residencial, conjugada com apartamento, contendo hall, living, sala de estar e jantar, 3 dormitórios, sendo o do casal com banheiro privativo com azulejos coloridos até o teto, banheiro social com azulejos coloridos até o teto e armários embutidos, dependência completa de empregada, lavanderia, garagem, apartamento com living, 2 dormitórios e banheiro.
Cr$ 525.000,00 Ref: 005

COQUEIROS

Excelente residencia, bem localizada, no centro, em estilo antigo com 2 pavimentos, com jardim, quintal, sendo que no piso superior, contém 3 dormitórios, sendo 2 de frente c/área, banheiro completo, piso lajotas e azulejo, conjugado com quarto de vestir. Piso térreo – hall, sala de jantar, copa-cozinha, c/balcão, uma cuba e azulejos, dependência completa de empregada, garagem e uma peça ampla no fundo, quintal lajeado e piso com sinteko.
Cr$ 280.000,00 Ref: 073

Excelente residênia localizada em zona nobre, com hall em piso de mármore, amplo living com bar, sala de jantar com armários embutidos, 3 dormitórios com armários embutidos, banheiro privativo com azulejos coloridos até o teto, lavabo e banheiro social com piso em mármore e azulejos coloridos até o teto, copa-cozinha com armários embutidos dependência completa de empregada com 2 dormitórios, garagem, jardim interno.
Cr$ 450.000,00 Ref: 006

Bem localizada no centro da cidade, na galeria do edifício, uma loja de gabarito, com três dependências, servindo para vários tipos de comércio.
Cr$ 250.000,00 Ref: 037

Ótimo terreno em zona de grande valorização no centro, totalmente murado, medindo 364m2, pronto para construção.
Cr$ 250.000,00 Ref: 058

Ótimo terreno em zona de grande valorização, contendo uma casa antiga, servindo o terreno para construção de uma linda e confortável residência.
Cr$ 120.000,00 Ref: 041

Terreno no centro com 832m2, próprio para construção de casa ou edifício, contendo no mesmo 4 casas antigas.
Cr$ 400.000,00 Ref: 076

Lindos apartamentos, com maravilhosa vista, todos de frente, em edifício com somente seis unidades, contendo living, três dormitórios, circulação, banheiros com azulejos coloridos até o teto, piso de cerâmica vitrificada e louças coloridas, cozinha com balcão e uma cuba, piso de cerâmica vitrificada e azulejos coloridos até o teto, dependência completa de empregada e garagem.
Cr$ 126.000,00 área: 130m2 Ref: 024/029
PLANTÃO NO LOCAL – Domingo e Segunda – Rua José do Vale Pereira.

Terreno excelente, com vista espetacular para o mar, e podendo ser dividido em dois lotes.
Cr$ 130.000,00 Ref: 075

Terreno bem localizado, podendo ser dividido em quatro lotes.
Cr$ 80.000,00 Ref: 079/081

TRINDADE

Linda casa em fase de acabamento, zona calma, com living, 3 dormitórios, banheiro com box, copa-cozinha.
Cr$ 90.000,00 Ref: 034

Casa com apenas um mês de construção com living, três dormitórios, banheiro com box e azulejos decorados até o teto, cozinha com azulejos coloridos até o teto, garagem com piso de lajotas, e banheiro de empregada.
Cr$ 105.000,00 Ref: 072

Terreno em zona de grande valorização, servindo para construção de fina residência.
Cr$ 35.000,00 Ref: 071

ESTREITO

Bom apartamento, bem localizado, com living, 2 dormitórios, copa-cozinha, banheiro com box, área de serviço.
Cr$ 75.669,00 Ref: 039

Ótima casa com todo o conforto, com água quente à gás na cozinha e banheiro, armários embutidos nos dormitórios, forração nos dormitórios e living, contendo living, 3 dormitórios, banheiro, cozinha, dependência completa de empregada, área de serviço, lavaderia, churrasqueira e abrigo para carro.
Cr$ 120.000,00 Ref: 064

BOM ABRIGO

Ótima casa em zona estritamente residencial, com amplo living, com sinteco e janelas de correr, 3 dormitórios com armários embutidos, banheiro privativo do casal com azulejos decorados até o teto, banheiro social e lavabo com azulejos decorados até o teto, área interna com piso de cerâmica, copa com divisão em armários de fórmica, cozinha com balcão com tampo e 2 cubas inox, 2 dependências completas de empregadas, churrascaria completa com mesa e baos rústicos, jardim, quintal, garagem toda azulejada, para dois carros.
Cr$ 350.000,00 Ref: 008

Ótima casa, perto da praia contendo, living, 3 dormitórios, cozinha, banheiro, garagem, dependência de empregada, churrasqueira, quintal.
Cr$ 95.000,00 Ref: 063

PRAINHA

Residência com dois pisos, sendo que o 1o. piso é composto de living, 3 dormitórios, banheiro e cozinha. 2o. piso com 1 dormitório, varanda, cozinha e banheiro, com a área de 400m2.
Cr$ 210.000,00 Ref: 059

AGRONÔMICA

Casas em terreno localizado em zona estritamente residencial com área construída de 150m2, contendo living, dormitórios, cozinha, banheiros, despensa, garagem.
Cr$ 130.000,00 Ref: 077

PROCURE NOSSO PLANTÃO DIARIAMENTE INCLUSIVE AOS DOMINGOS EM NOSSA SEDE NA AVENIDA RIO BRANCO ESQUINA ESTEVES JUNIOR OU PELOS TELEFONES 3946 E 3028.

Acervo: Biblioteca Pública SC - Hemeroteca Digital Catarinense

Figueirense

O treinador vem na sexta-feira para escalar o time

Antoninho ficou no Rio. Volta na sexta

Para o Figueirense, o adversário de domingo, será um bom teste para comprovar a boa fase que o time atravessa. Sete pontos positivos nos últimos quatro jogos. Ele terá pela frente, o América Mineiro, que empatou no sábado com o Guarani, mas que tem uma campanha bem superior a dos anos anteriores. Ele está em 19o. lugar no nacional, com quatro vitórias, quatro empates e três derrotas.

Mas isto tudo, parece não preocupar o treinador Antoninho do Figueirense. Ele ainda está na Guanabara, e só deverá retornar na próxima sexta-feira, para assistir o coletivo e escalar o time.

TREINO

Ontem, devido a folga que a CBD deu aos clubes no meio desta semana, os jogadores do Figueirense que atuaram em Belém nem apareceram no Orlando Scarpelli. Dispensados pela Comissão Técnica, foram resolver problemas particulares. Casagrande continua em Treviso, Iuiz Everton, Abel e Nielsen na Guanabara, Célio em Curitiba e Fred em Salvador. Todos deverão se apresentar hoje ao preparador físico para iniciar os treinamentos da semana.

Mas ontem pela manhã, Iberê Rosa não deu moleza para o plantel que jogou no sábado contra o Palmeiras. Depois de uma física que serviu de aquecimento, Iberê realizou um treinamento tático. Caco participou dos trabalhos normalmente e nada sentiu.

A novidade, foi a presença de Jailson nos exercícios físicos e táticos, já que estava dispensado até hoje. Ele afirmou que: "treinar é bom e não faz mal a ninguém. Como não joguei em Belém corri um pouquinho para não perder a forma física".

Hoje pela manhã, haverá apresentação geral, revisão médica e trabalhos físicos – técnicos –táticos. Severo é o único problema.

Moacir pegou 5 jogos. Só voltará no dia 28

O Tribunal Especial da CBD esteve reunido na noite de ontem para apreciar e julgar cinco processos, entre eles o do jogador Moacir, expulso na partida contra o Cruzeiro por Nivaldo dos Santos. Conforme palavras do próprio juiz, após o jogo, o atleta tinha lhe agredido e estaria implicado no artigo 110, cuja penalidade varia de seis meses a dois anos de suspensão. O caso dele era semelhante ao de Everaldo e Brito.

Mas, depois de cincoenta minutos de debates, o advogado do Figueirense, Paulo Perry, conseguiu desclassificar Moacir do artigo 110 e enquadrá-lo no 112 "tentativa de agressão". Além de Perry, o pronunciamento de José Elias Giuliari, como delegado da CBD, teve grande influência e Moacir foi punido apenas por cinco jogos.

Ele já cumpriu o primeiro contra o Guarani, e ficará de fora no jogo de domingo contra o América, São Paulo, Clube de Regatas Brasil e Internacional.

Moacir só voltará a jogar dia 28 de outubro contra o Moto Clube no Estádio Orlando Scarpelli, em jogo válido pela décima sétima rodada do campeonato nacional. Para o jogo contra o América (MG), Almir deverá jogar em seu lugar.

Campeonato Juvenil

Moraci: Inscrições encerram-se amanhã

Moraci Gomes, diretor de futebol da FCF informou que o prazo para regularização da situação dos clubes inscritos no campeonato juvenil será só até amanhã às 17 horas e, se alguma agremiação deixar de registrar seus jogadores, ficará de fora das disputas.

– O Áustria, o Avai e o Figueirense vão regularizar seus jogadores hoje à tarde e o Saldanha da Gama afastou-se definitivamente, pois não comunicou nada a FCF. Assim vamos fazer uma reunião na próxima quinta-feira, marcar a tabela do campeonato e dar o seu início. Quem estiver regularizado disputa, quem não tiver fica de fora.

A atitude do diretor é devido as oportunidades que foram dadas aos clubes e pelo fator tempo, pois já estamos em outubro e o campeonato terá que terminar até o mês de dezembro. Ele acredita que até a data marcada para o final das inscrições os clubes Milan, Paula Ramos e Guarani já estarão perfeitamente integrados à FCF. "Nós temos certeza que este campeonato juvenil deverá ser realizado dentro do esperado".

FERRO E CIMENTO
MELHORES PREÇOS
PHILIPPI & CIA.
a casa do construtor
Centro – Estreito e Balneário Camboriú
Fones: 6520 – 6368

Avaí

Avaí dispensou além dos cinco jogadores, massagista Afonso e o acadêmico Mauricio Nunes. Para Irineu Comelli "foi por questões financeiras".

Avaí quer antecipar o jogo para sexta-feira

Irineu Comelli, presidente em exercício do Avaí e Valério Mattos, vice presidente de finanças explicavam ontem que a saída dos jogadores, foi exclusivamente por questões financeiras e qualquer outro motivo que for comentado não é verdade.

– Nossa primeira etapa – disse Comelli – já foi cumprida. Conseguimos equilibrar as despesas com a receita e isso já é um grande passo. As sim estabelecidas estas normas partiremos para a segunda fase da nossa administração que é estabelecer um planejamento para dar condições ao clube de sobreviver sem dívidas. Nós chegaremos lá aos poucos, e por enquanto os resultados dentro do campo estão motivando nossos torcedores.

Sobre o departamento médico do clube, devido o acadêmico Maurício Nunes e o massagista Afonso rescindirem também seus contratos com o clube, Irineu Comelli afirmou que a solução para este problema estará a cargo do vice-presidente dr. Sérgio Francalaci, e até a próxima semana será resolvido. Assim também o problema criado com a demissão de Sérgio Luz no Departamento de Futebol. "Estamos estudando um nome, mas não podemos divulgar pois ainda não chegamos à definição final. Assim que tivermos o nome – disse o presidente – nós divulgaremos. Até o fim da próxima semana também teremos preenchido todos os cargos vagos no Avaí."

Ontem à tarde Irineu Comelli e José Amorim tratavam de manter contato com os dirigentes do Caxias para antecipar o jogo para sexta-feira. A direção quer fugir à concorrência da transmissão direta de um jogo do campeonato nacional e dar condições para os torcedores assistirem tranquilamente a evolução que atravessa o Avaí neste terceiro turno.

Souza voltará a lateral na partida contra o Caxias

Jorge Ferreira conversou com o jogador. Ele não sentiu a contusão e deve voltar ao time

No treinamento da manhã de ontem do Avai, os joagadores que rescindiram contrato com o clube foram se despedir dos seus ex-companheiros e depois dos abraços, Jorge Ferreira reuniu seus atletas e começou os trabalhos para enfrentar o Caxias.

Fís ica e exercícios especiais para os goleiros foi o que o técnico comandou para a rapaziada. Toninho com o joelho inchado e João Carlos fazendo recuperação não treinaram. Souza que jogou cinco minutos em Joinville já tem condições e será observado durante a semana.

– O Souza está voltando – disse Jorge Ferreira – mas vai depender dos treinamentos, e só na quinta-feira é que poderei dizer alguma coisa. O titular é ele, mas o Jaico está jogando bem. Vamos estudar o caso e é muito cedo para uma difinição.

Hoje cedo Jorge comanda um treinamento tático-técnico e à noite realiza um coletivo contra os juvenis. "Isto é novidade, mas devido o jogo ser realizado no período noturno, pois dependendo da conversa dos dirigentes o Avai enfrentará o Caxias na sexta-feira à noite."

Ontem em conversa com os diretores do clube, o treinador perguntou se a validade da lei do cartão amarelo era válida também para o estadual. Acontece que o clube recebeu um comunicado da FCF avisando que os jogadores Jaico, Rogério e Celso tinham recebido cartão amarelo, uma vez cada um.

– Acho que está errado, mesmo porque o Alvir andou mostrando cartão para todo mundo sem um critério pré-estabelecido. Acredito que os árbitros deveriam aliviar mais um pouco e serem mais criteriosos. Só isso".

Celso: Acertei em ficar. No Flamengo não teria chances

– Eu não estou a fim de ir embora, pois se não desse certo aqui, eu tinha que ir para o Rio. Lá só iria treinar no Flamengo, parado, sem clube e só gastando. Aqui eu tenho um emprego, fiz uma proposta para os dirigentes, eles aceitaram e então fiquei no Avaí.

Celso, que está no clube desde o dia 26 de outubro do ano passado trazido por Walter Miraglia, como ele mesmo afirmou, sentiria muito se tivesse que ir embora junto com os outros. "A única vantagem que teria no Rio era estar com a família, mas, como aceitaram as minhas ponderações, não precisarei sair do clube."

Sobre a saída dos jogadores Celso disse que sentiu muito, pois todos eram seus amigos, mas teria que pensar nele primeiro. "Est ou vendo o meu lado e afinal não nasci com eles. Quem perdeu foi o Avaí, pois todos eram bons jogadores e assim o time ficou prejudicado, mas os homens sabem o que fazem e eu não discuto."

"Tenho que cuidar é da minha vida, e não da dos outros".

O passe do jogador lhe pertence e Celso vai cumprir o contrato com o clube até o seu final. Se o Avaí quiser renová-lo, ele fica, só que o valor do seu passe vai depender de uma conversa, "mas isto é outra história que só vai acontecer em dezembro. Por enquanto temos que pensar em chegar ao título. Apesar do Avaí ter perdido bons jogadores, o time está certinho, e como prova, estamos ganhando e temos condições de sermos campeões.

Celso, mesmo preocupado com a sua situação disse que o negócio agora é pensar no título do terceiro turno, e chegar junto com o Figueirense. "Dois turnos para eles, dois para nós e na final sou mais o Avaí. Vamos esperar. Este título eu não perco."

Campeonato Nacional

Ele falou com Izidoro Mateus. Quer deixar o Corintians de qualquer maneira.

Ado cansou de ser reserva. Pediu para ser vendido

A diretoria do Corintians decidiu não mais punir Roberto, e dar por encerrado o atrito que houve entre o jogador e o treinador Iustrich, durante a permanência da delegação do Corintians em Maceió, onde derrotou o Clube de Regatas Brasil.

Com a situação resolvida, Roberto poderá ser o ponta de lança do time paulista domingo em Belém contra o Paissandu. Ele está bem fisicamente e entrará no time no lugar de Lance que não jogou bem contra o Botafogo.

Isidoro Mateus, vice-presidente do clube, foi o responsável pela normalização do ambiente no Corintians: "Não existem motivos para punição. Ontem pela manhã, Iustrich e Roberto conversaram amistosamente e, na hora do almoço, conversei com eles num bate-papo amigável. Mais tarde, durante a preleção, que fez aos jogadores, o técnico citou o jogador de maneira carinhosa. O Corintians precisa de ambos para tentar sua classificação às finais do nacional".

Disse ainda o dirigente, que em seu relatório apresentado ao presidente Vicente Mateus, não teve nada além de rotina. Alegou que o problema Roberto–Iustrich está superado. Apenas disse que: "As ocorrências foram rotineiras durante a presença do Corintians no Nordeste".

Sobre a venda do passe de Ado, que pediu para deixar o Parque São Jorge, explicou: "Realmente Ado me procurou e disse que gostaria de deixar o Corintians. Quis saber se o clube colocaria algum problema à sua saída caso aparecesse algum clube interessado em seu passe. Minha resposta foi objetiva: Todo jogador é negociável e, se aparecer alguém querendo você, facilitaremos a transferência, pois não é intenção do clube prejudicar ninguém, desde quando a transação seja benéfica para ambas as partes".

Retôrno de Gerson adiado. Sentiu a velha contusão

O jogador não completou teste de Cooper

Gerson sentiu dores durante o teste de Cooper que fez ontem pela manhã nas Laranjeiras e completou os exercícios com dificuldade. Correu 2.070 metros e andou o restante do percurso (cento e cincoenta metros), para completar os doze minutos.

Depois, ele foi fazer tratamento no departamento médico do Fluminense, o Dr. José Rizzo afirmou que o jogador sentiu apenas dores musculares.

O fato é que Gerson não está satisfeito: Saiu aborrecido do clube, afirmando que vem sentindo as mesmas dores há um mês, discordando que sejam musculares. Ficou assim mais difícil a sua volta aos treinos com bola.

Apenas o goleiro Félix não participou do treino tático realizado por Duque ontem nas Laranjeiras. O jogador ainda não sabe se voltará à equipe na partida de domingo contra o Coritiba em Curitiba. Hoje pela manhã haverá coletivo.

Atlético X Grêmio será hoje no Belfort Duarte

Em partida adiada do dia 12 de setembro, Atlético Paranaense e Grêmio Portoalegrense jogam hoje a noite no estádio Belfort Duarte, com o time gaúcho animado pela vitória contra o Vasco da Gama e o clube paranaense tentando manter a série invicta de três jogos.

Apesar de ter treinado normalmente segunda-feira, Oberti não estará no ataque do Grêmio hoje a noite. Ele foi vetado pelo departamento medico e só deverá reaparecer, contra o Remo no domingo em Porto Alegre.

Sicupira, que deixou o campo sentindo dores musculares no último sábado na partida contra a Portuguesa, passou na revisão médica e tem presença garantida.

EQUIPES: Atlético – Gainete; Vanderlei, Di, Alfredo e Ladinho; Lourival, Torino e Caio; Sicupira, Benê e Didi. Grêmio – Picasso; Cláudio, Ancheta, Beto e Jorge Tabajara; Carlos Alberto, Humberto Ramos e Mazinho; Carlinhos, Tarciso e Loivo.

Internacional quer vencer a primeira no Beira-Rio

O próximo adversário do Figueirense, o América Mineiro joga hoje a noite no Estádio Beira–Rio contra o Internacional em Porto Alegre. Esta partida tinha sido transferida, devido o empréstimo do zagueiro Figueroa a seleção chilena.

A delegação mineira já está em Porto Alegre e o treinador já anunciou que trocará Cláudio por Baiano e deixará de fora a revelação do time, o jogador Edson, que inclusive nem viajou com a delegação.

Pelo outro lado Dino Sani pretende fazer só uma modificação no time, colocando novamente o atacante Claudiomiro, já recuperado de uma contusão no joelho, com o que o técnico espera dar maior agressividade ao ataque e tentar conseguir sua primeira vitória no Beira-Rio neste campeonato nacional.

Os times estão escalados. O Inter com Rafael; Edson Madureira, Figueroa, Pontes e Vacaria; Falcão, Paulo Cesar e Dorinho; Valdomiro, Claudiomiro e Volmir.

O América com Nego; Luis Carlos, Vander, Luis Alberto e Baiano; Pedro Omar e Juca Show; Nelson, Netinho, Cândido e Tião.

Acervo: Biblioteca Pública SC - Hemeroteca Digital Catarinense