

**O TEMPO** — Frente Fria: Em curso. Pressão Atmosférica Média: 1006.3 milibares. Temperatura média do dia: 17.6 graus centígrados. Umidade relativa média: 82.5 por cento. Estado médio do céu: Cumulus. Stratus. encoberto, nevoeiros noturnos. Estado médio do tempo: Chuvas no litoral e planalto. Estado médio do tempo: Instável. Previsão: A. Seixas Netto.

# O ESTADO

Florianópolis, Domingo, 7 de outubro de 1973 — Ano 59 — No. 17.354 — Edição de hoje 24 páginas — Cr\$ 1,00

**PROJETO** — Para elaborar o projeto do novo edifício a ser construído pela CIHAB, na rua Felipe Schmidt esquina com Pedro Ivo, chegou a Florianópolis o arquiteto Antiocho Hugo de Azevedo Marques, da Guanabara e integrante da equipe de projetistas daquela empresa. O prédio será lançado ainda no corrente ano e deverá obedecer um projeto moderno e arrojado.

A região Sul catarinense, com a entrega do Projeto Litoral Sul, feita ontem, ganhou novas e maiores perspectivas de desenvolvimento.

## Sul: a ordem é desenvolver



O Governador declarou que o dia de ontem se constituiu numa data histórica para a região Sul de Santa Catarina.

O Governador Colombo Salles e seus assessores imediatos, prefeitos e líderes de toda a região Sul catarinense, totalizando mais de 300 pessoas, ouviram ontem em Laguna a apresentação do Projeto Litoral Sul, feita pelo superintendente da Sudesul, Sr. Paulo Melro. O projeto, segundo a opinião dos técnicos, abre novas perspectivas ao desenvolvimento da região, engloba a construção da Indústria Carboquímica Catarinense, em Imbituba; a captação e distribuição de água potável para abastecer esse complexo industrial e a construção do porto pesqueiro de Laguna, já iniciada, e que deverá se constituir no maior empreendimento do gênero do País (Página 3).



Nas pistas que lhe deram tantas glórias, Cevert encontrou a morte.

### Cevert morre antes da última corrida

O piloto francês François Cevert, de 29 anos, morreu ontem quando seu carro Elf-Tyrrel bateu de frente contra uma barreira de aço, próximo da quarta curva do circuito de Watkins Glen, nos Estados Unidos. O acidente deu-se durante o treino para a prova que será realizada hoje naquela pista, a última pelo campeonato mundial de Fórmula-1 (Página 23).

## Israel e Egito revivem a guerra. Alarme geral

Forças sírias e egípcias atacaram os territórios ocupados por Israel, em violentos combates, como não ocorriam desde a Guerra dos Sete Dias. A ação armada de 1967 poderá ser revivida nos próximos dias (P.2).

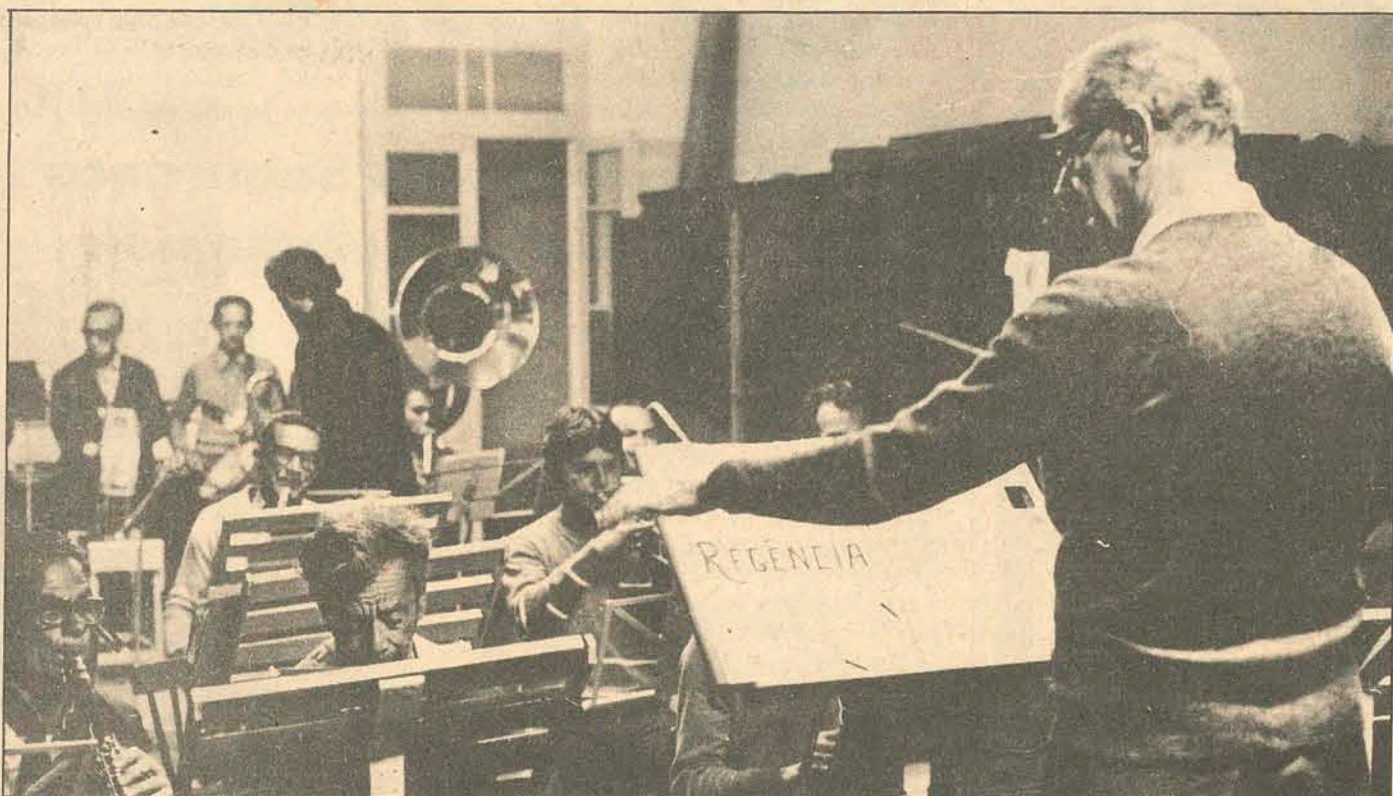

Com esforço e dedicação, os músicos da Amor à Arte ensaiam várias vezes por semana para manter o ritmo e conservar o tom.

### Antoninho escalou (?) Abel. Sai Jailson

O mutismo do treinador Antoninho antes de embarcar para Belém do Pará, quando não quis falar sobre o time que jogaria contra o Paissandu, foi explicado pelo material remetido por Paulo Brito, nosso enviado especial. Antoninho queria fazer sérias modificações no time, entre elas a entrada de Abel no lugar de Jailson, o jogador mais regular do Figueirense nas partidas do Nacional. (Pg. 24)

### Candidatura ao Senado não fica fora de pauta

Para o Deputado Zany Gonzaga o processo de escolha do candidato arenista ao Senado foi temporariamente interrompido, para ser retomado dentro de apenas algumas semanas (Pag.19).

## ESPORTE É SAÚDE

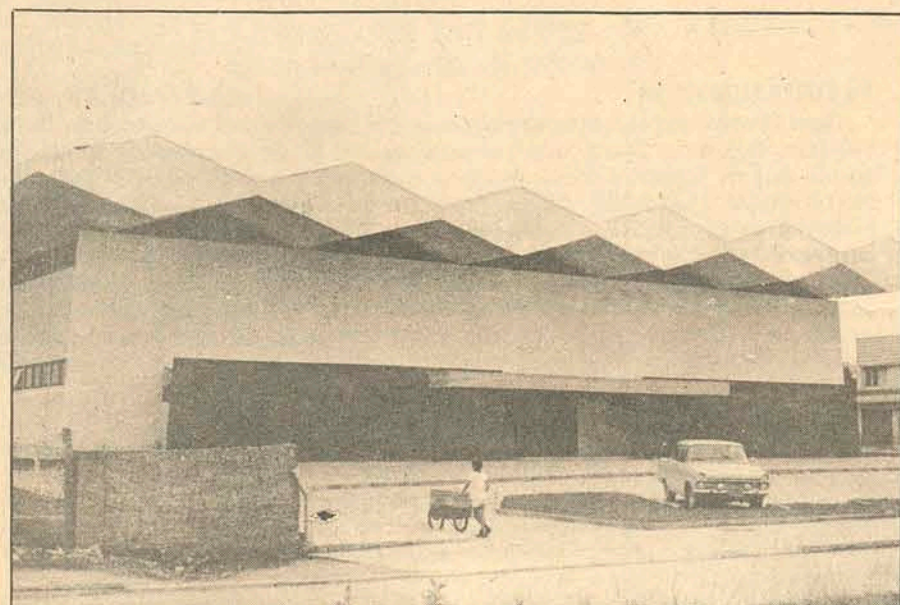

A prática esportiva tem sido incrementada e desenvolvida em nosso estado, atual administração, com a construção de diversos ginásios de esportes. Isso incentiva o jovem catarinense a se dedicar à educação física, indispensável a uma formação sadia. Em 1972 foram aplicados pelo Governo do Estado 812 mil cruzeiros neste setor. Mens sana in corpore sano.

### Por amor à arte, desde 1897 a banda passa

Às vésperas de completar mais um aniversário (foi fundada em 1897), a Banda Amor à Arte, a mais antiga da Capital, continua lutando com as mesmas dificuldades que a preocupavam no início da sua carreira. Mas com amor à arte que pratica, espera vencê-las ainda desta vez (Página 8).



Vencidos os preconceitos da profissão, os cursos de enfermagem são atualmente bastante procurados.

### Porto Pesqueiro: Laguna tem o seu rapidamente

(Página 7)

### A descoberta da enfermagem como profissão

O ensino da Enfermagem, que vem sendo bastante difundido nos últimos anos, já apresenta alguns resultados positivos. Um grande mercado espera a profissão (P.8).



# Reiniciado o conflito. Os árabes tentam retomar as suas terras

Forças egípcias romperam ontem as defesas israelenses no Canal de Suez, cruzando a via marítima, enquanto se desenvolviam os mais violentos combates em duas frentes do Oriente Médio, desde a guerra de 1967.

Segundo o comando militar judeu, as batalhas em terra e no ar surgiram ao longo das frentes egípcias e sírias, os israelenses apenas "repeliram os ataques". Não foram dados detalhes sobre a luta, mas confirmaram-se as informações do Cairo de que "forças egípcias cruzaram o Canal de Suez em vários pontos", pela primeira vez desde a guerra dos seis dias, em 1967. Esclareceu o comando que forças egípcias e sírias de terra e ar estavam atacando nas colinas de Golan e no deserto do Sinai, e que a infantaria israelense "lançou uma ofensiva".

Já a rádio do Cairo anunciou que caças da Força Aérea do Egito atacaram "objetivos inimigos e bases nas terras ocupadas" em represália aos ataques israelenses por ar e mar contra cidades egípcias ao longo do Suez. Classificou, também a ação israelense de "agressão aberta" e apelou às Nações Unidas para que intervenham. Pediu a todos os países árabes que mobilizassem "todo o seu poderio, a fim de deter a agressão israelense e derrotá-la". O governo egípcio declarou o Mediterrâneo Oriental e o Mar Vermelho, bem como as águas territoriais do Egito e de Israel, "áreas de operações militares", solicitando a todos os países que dessem instruções aos seus navios para se desviarem dessas zonas.

Egito e Síria, prosseguiu o comando militar israelense, atacaram simultaneamente posições e campos de Israel nos territórios ocupados das colinas de Golan e Sinai. Os judeus conquistaram ambas as regiões árabes na guerra de 1967.

A luta constituiu-se no mais violento golpe registrado até hoje, desde a trégua que entrou em vigor em agosto de 1970, auspiciada pelos norte-americanos. Desde então, em mais de três anos, o armistício havia sido quebrado por combates terrestres e aéreos, mas nunca por meio do cruzamento do canal ou lutas tão violentas em duas frentes ao mesmo tempo. O reinício das hostilidades parece ter

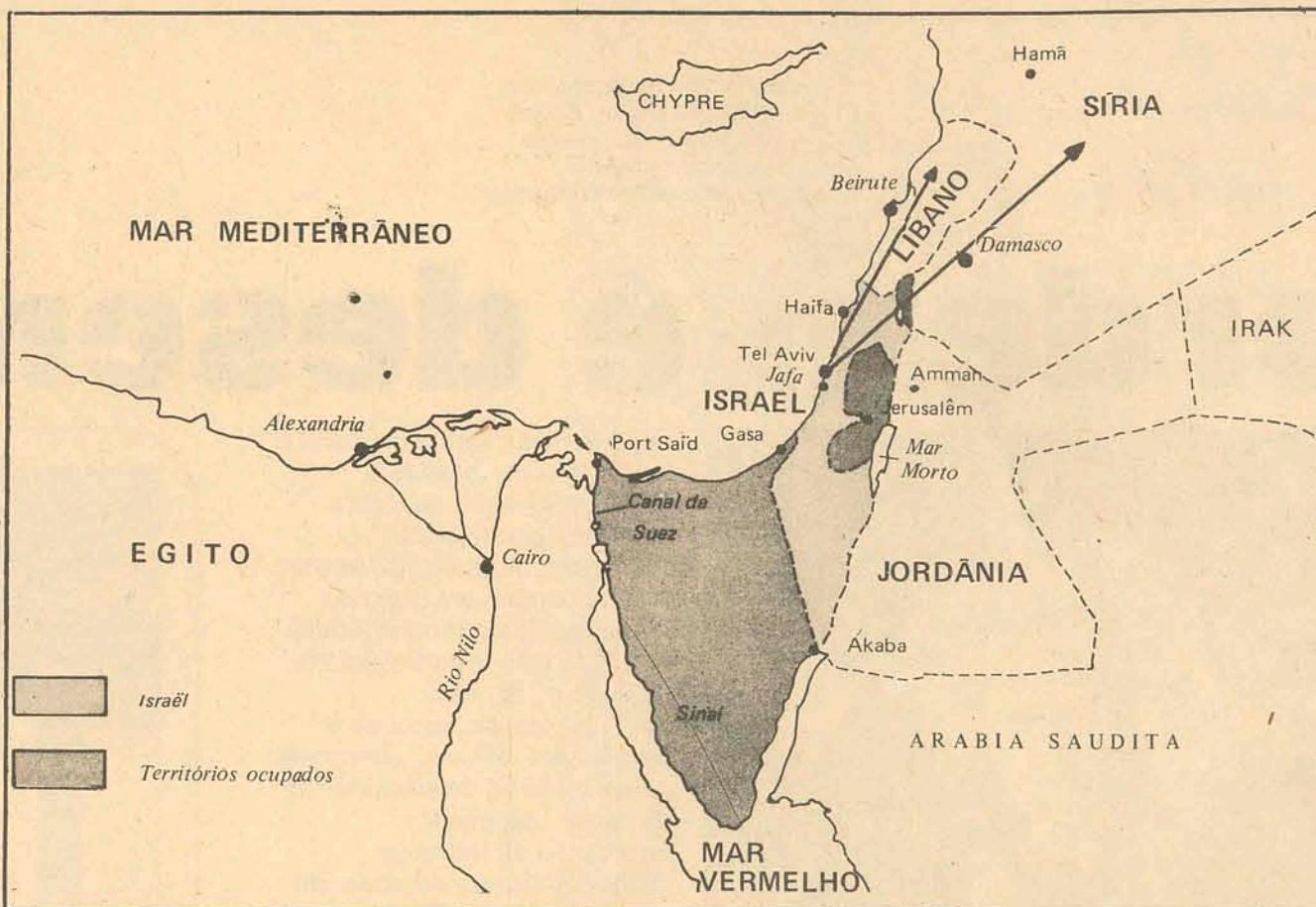

Do atual conflito, pode surgir uma nova guerra dos seis dias. Os árabes conseguiram cruzar o Canal de Suez.

jogado por terra as esperanças do secretário de Estado Henry Kissinger e do Presidente Nixon, de tomar novas iniciativas de paz no Oriente Médio.

## A BATALHA

Sirenas de alarme anti-aéreo soaram em todo Israel, que mobilizou suas forças pela primeira vez em mais de quatro anos. O país levantou-se bruscamente em guerra, no dia mais sagrado do calendário judeu, o dia de contrição (Yom Kippur).

A luta começou aproximadamente às 9 horas (14 horas locais), e três horas depois a rádio ordenou um "black-out" completo em todo o território. Pediu-se a todos os cidadãos que se dirigissem aos refúgios anti-aéreos quando soasse o alarme e que tirassem de suas casas todos os materiais inflamáveis.

Ao se ouvirem as primeiras sirenas, o governo anunciou que o gabinete do primeiro-ministro Golda Meir havia realizado uma reunião extraordinária e assumido poderes especiais, "a fim de tomar decisões de urgência necessárias".

Segundo a rádio israelense, o bombardeio da artilharia árabe começou às 9 horas, próximo a várias aldeias nas colinas de Golan, e três horas depois, ainda era ouvido o barulho dos combates aéreos e terrestres que estavam sendo travados na frente síria.

Os aviões sírios penetraram no espaço aéreo israelense e voaram sobre Kyat Shmona, na fronteira libanesa, ao norte do Mar da Galiléia. Há informações de que o Egito abateu 11 aviões militares israelenses e perdeu 10. Mas o comando judeu omitiu-se a respeito.

As sirenas de alarme anti-aéreo soaram novamente em Tel-Aviv às 17h28m (12h28m em Brasília), ao cair da noite, e os israelenses voltaram aos abrigos anti-aéreos. Transmissões da rádio local eram interrompidas frequentemente com ruídos sibilantes e nomes curiosos como "Lobo do Mar", "Mulher Encantadora", "Panela" e "Fio de Algodão", seguidos de mensagens em código. Eram sinais de mobilização em código, dirigidos a soldados reservistas, para que se incorporassem a suas unidades, fazendo lembrar a guerra de 1967, que poderá ser revivida nos próximos dias.

"Águias da Revolução Palestina" adverte que atacará empresas israelenses em qualquer parte do mundo

## Guerrilha atacará em qualquer lugar

O movimento guerrilheiro "Águias da Revolução Palestina" advertiu que atacará trens, ônibus e empresas israelenses, em qualquer parte do mundo, e reverterá à União Soviética que deve mudar sua política migratória.

A advertência foi feita durante entrevista concedida ao jornal Akhbar El Youm por um dirigente da entidade, que não quis se identificar. A ARP foi o grupo, que, na semana passada, forçou o governo austríaco a fechar um acampamento de trânsito para judeus soviéticos, a caminho de Israel.

O entrevistado disse que "mudamos de táticas na Áustria e atacamos um

trem, ao invés de um avião, porque este é mais lento e está menos protegido, tornando mais fácil a sua captura".

Segundo o informante, do ponto de vista político a operação na Áustria "terá importantes reflexos no comportamento futuro dos governos europeus.

Nossos amigos russos não ficarão longe dessas repercussões e os exortamos a que se capacitem de que os imigrantes soviéticos, que chegam a Israel, vão ocupar nossas terras e matar nossa gente". O guerrilheiro não especificou, porém que sentido dava a expressão "reflexos".

Enquanto isso, um jornal de Beirute informava que os guerrilheiros palestinos ameaçavam lançar ataques terroristas contra embaixadas russas, no mundo inteiro, se o Kremlin não modificar a sua política de migração judia.

O entrevistado voltou a advertir os países da Europa Ocidental que serão alvo dos "comandos" palestinos, caso concordem em substituir a Áustria como ponto de passagem para os cidadãos russos, de origem judaica, que pretendem atingir Israel.

O guerrilheiro deixou claro que, em futuro próximo, os terroristas poderão

atacar os interesses de Israel no exterior, incluindo as 92 embaixadas, 84 agências judias, 40 escritórios da El Al e os milhares de cidadãos judeus que estudam, trabalham ou moram em diversos países.

O braço armado árabe se estenderá também aos 20 aeroportos internacionais que operam com aviões israelenses. "Todas essas pessoas poderão ser nossos alvos, dentro de pouco tempo", acentuou. O jornal explicou que, por motivos de segurança, havia mantido em segredo o nome do guerrilheiro e o lugar onde ocorreu a entrevista.

## Kissinger: agora será mais difícil

O secretário de Estado norte-americano, Henry Kissinger, pediu ontem pessoalmente aos ministros de Relações Exteriores do Egito e Israel para que façam tudo que for possível para terminar os combates iniciados hoje no Oriente Médio. Seguindo instruções do presidente Richard Nixon, manteve conversações telefônicas com Mohammed El-Zayyat, do Egito e Abba Eban, de Israel.

Um porta-voz do Departamento de Estado disse que Kissinger tentou entrar em contato com o Ministro de Relações Exteriores da Síria, país que também está envolvido nos combates, mas não teve êxito. Kissinger e os Ministros do Oriente Médio se acham em Nova York para participar da Assembléia Geral da ONU.



Kissinger: as coisas não andam boas

Em cada uma de suas chamadas Kissinger pediu aos diplomatas para evitar a intensificação ou a continuação da luta. "Os Estados Unidos esperam - disse -, que o derramamento de sangue seja evitado".

## ONU: Conselho de Segurança deve debater situação hoje

A fim de debater a situação atual no Oriente Médio, espera-se para hoje uma reunião do Conselho de Segurança das Nações Unidas.

O representante australiano Laurence McIntire, presidente do Conselho durante o mês de outubro, manteve contato telefônico com quase todos os 14 membros do mesmo e com representantes dos países em conflito.

Os observadores da trégua no Oriente Médio, pertencentes à ONU, informaram ao órgão ter visto tropas egípcias e sírias cruzando as linhas de trégua com Israel, o que determinou os preparativos para uma reunião.

## NIXON

O presidente Nixon foi despertado mais cedo que de costume ontem de manhã. É que recebeu um chamado telefônico do secretário de Estado Henry Kissinger, às 6h30m, em sua residência na Flórida, "para avisá-lo de que estava se desenvolvendo uma situação crítica" entre Israel e os árabes.

Segundo o secretário de imprensa da Casa Branca, Gerald Warren, a reação de Nixon diante dos acontecimentos limitou-se ao recebimento de informações procedentes dos locais do conflito. O Presidente se encontra em Key Biscayne, Flórida, para passar cinco dias de férias.

**NORTON**

**NORTON S. A. INDÚSTRIA E COMÉRCIO**

### INSPETOR DE VENDAS para área de Santa Catarina

Estamos recrutando pessoa para ocupar o cargo acima, como atribuições terá:

Vendas diretas as indústrias, já cadastradas, possibilidades de abertura de novos clientes, atendimento aos revendedores e distribuidores, etc.

**REQUISITOS:** Idade entre 22 a 30 anos, excelente apresentação, curso colegial completo, experiência mínima de 2 anos e condução própria.

**OFERECE:** Possibilidades de progresso, bom salário fixo, prêmios sobre vendas, ajuda de custo para o veículo, quilometragem rodada, semana de 5 dias, assistência médico-hospitalar gratuita e extensiva a família, seguro de vida.

**ENTREVISTAS:** na Rua General Mario Tourinho, 992 - CAMPINA DO SIQUEIRA - CURITIBA, nos dias 18 e 19, horário comercial e dia 20 (sábado) até as 12,00 horas. Poderão enviar curriculum vitae.

## Cadastre sua indústria na FIESC

### Quem não é visto não é lembrado.

Para cadastrar as indústrias do Estado, a FIESC já enviou cartas a todas as indústrias dos municípios cujas prefeituras enviaram seus nomes e endereços. No entanto existem muitas indústrias novas que ainda não receberam formulário cadastral.

O objetivo da Federação é cadastrar toda e qualquer indústria por pequena que seja.

Estamos interessados em promover nosso parque fabril e para isto tiraremos vinte mil exemplares do cadastramento industrial de 1973 que será remetido para todo o País e exterior.

Se você ainda não recebeu uma carta da FIESC, escreva-nos. Imediatamente lhe remeteremos um formulário.

Cadastre sua indústria na FIESC: Quem é visto, é lembrado.



FEDERAÇÃO DAS INDÚSTRIAS DO ESTADO DE SANTA CATARINA  
Rua: Felipe Schmidt, 67

## CECOMTUR S.A. CENTRO TURÍSTICO COMERCIAL DE SANTA CATARINA AVISO AOS ACIONISTAS

Capital Autorizado Cr\$ 60.000.000,00  
Capital Registrado Cr\$ 18.361.000,00  
Capital a Realizar Cr\$ 6.889.000,00  
Sociedade Anônima de Capital Aberto  
C.G.C. no. 82512492/0001  
GEMEC RCA 200-73/98  
Sede: Rua Arcipreste Paiva no. 06

### FLORIANÓPOLIS SANTA CATARINA

Notificamos aos senhores acionistas que, a Diretoria do Cecomtur S.A. Centro Turístico Comercial Santa Catarina reuniu-se em 17 de setembro de 1973, e de acordo com os Estatutos Sociais resolveu e aprovou a emissão de 6.889.000 ações Preferenciais Classe "A", 1.298.500 ações Preferenciais Classe "C", 4.390.500 ações Preferenciais Classe "B" no valor nominal de Cr\$ 1,00 cada uma, a serem subscritas por oferta pública.

Ficam assim os senhores acionistas, proprietários de ações de emissão dessa empresa, ordinárias e preferenciais das classes "A" e "B", convidados a exercer seus direitos de preferência na subscrição das novas ações, mediante subscrição em dinheiro, respeitando a proporcionalidade a que fizerem direito, e as condições seguintes:

#### REGULAMENTO PARA A SUBSCRIÇÃO

1. O exercício do direito de preferência de que trata a Lei, compreenderá o período de 05 de Outubro a 5 de Novembro de 1973.
2. As novas ações serão subscritas pelo valor nominal de Cr\$ 1,00 cada uma sem ágio ou quaisquer outras despesas.
3. A realização das quantias referentes as integralizações das ações será em dinheiro e à vista.
4. O direito de exercício de preferência da subscrição será formalizado em boletim especial, a disposição dos senhores acionistas na sua sede a Rua Arcipreste Paiva no. 6, em Florianópolis, (SC).

As quantias efetivamente pagas, serão incorporadas ao Capital da Empresa, e poderão de acordo com a opção do subscritor, serem usadas como incentivo fiscal para abatimento da renda bruta do imposto de renda de pessoas físicas, na forma do artigo 10, do Decreto-Lei 1191 de 27/10/1971, observando o disposto no artigo 9 da Lei 4506 de 30/11/1964, e no Decreto-Lei 1161, de 19 de março de 1971.

Florianópolis, 5 de Outubro de 1973.  
Jorge Daux  
DIRETOR PRESIDENTE



# Litoral sul catarinense já conta com projeto para se desenvolver

## O discurso de Melro

"Esta reunião foi convocada pelo exmo. sr. Governador do Estado e por nós — Superintendente da SUDESUL — a fim de apresentarmos às lideranças administrativas, políticas, empresariais, universitárias, em suma, a todas as expressões vivas da comunidade sulina do nosso Estado, as dimensões de um empreendimento arrojado, perfeitamente apto a modificar a estrutura econômica e o "status" social desta área.

Trata-se de cuidadoso planejamento, aplicado às condições peculiares da geo-economia local, cujas linhas e tendências foram devidamente identificadas e seguidas, adequando-se fins e meios, objetivos e processos, ao tempo em que se compatibilizavam metas estaduais e regionais.

Os objetivos que fundamentam a dinâmica de desenvolvimento regional em ação pela SUDESUL visam integrar, de modo definitivo, a Região Sul ao modelo de ascensão sócio-econômica que está configurando, desde 1964, o perfil da grande arrancada nacional para a auto-suficiência.

Nessa ordem de pensamento, procuramos acionar os mecanismos necessários à consolidação do sistema intra-regional, propomo-nos a ampliar a oferta de produtos agropecuários, perseguimos uma industrialização conexiva, postulamos o incremento das exportações e procuramos intensificar a geração de insumos básicos.

Sob outras perspectivas, nossa estratégia global repousa no imperativo de dotar-se a Região de um aparelho produtivo bem ajustado e integrado inter-setorialmente, capaz de explorar de modo racional as possibilidades ecológicas e as demandas do mercado.

Tal diretriz indicou a necessidade da introdução de novas atividades econômicas, notadamente no ramo da carboquímica e segmentos da petroquímica, da mecânica e da metalurgia, no propósito de diversificar o produto industrial mediante a implantação de indústrias possuidoras de poder germinativo, alta capacidade de capital e suporte competitivo.

Na transposição das concepções teóricas e genéricas para o planejamento concreto e específico desta área, impuseram-se desde logo ações claramente definidas, quer pelo Plano de Desenvolvimento do Sul, de responsabilidade da Superintendência que dirigimos, quer pelo Projeto Catarinense de Desenvolvimento, elaborado pelo Governador Colombo Machado Salles.

Da unidade conceitual à identidade planificadora, medearam os resultados indistintos dos levantamentos e das conclusões, dos fatores positivos e negativos, dos instrumentos a mobilizar e dos alvos a atingir.

Consubstanciando o Projeto que nesta ocasião temos a facilidade e o privilégio de apresentar-vos, insere-se o elenco de pesquisas, estudos e proposições conducentes a oportunizar o desencadear do processo, em destaque a conversão do fator restritivo água, e a caracterização dos contornos do aproveitamento dos recursos minerais, salientando-se a implantação do Complexo Carboquímico e seu efeito catalisador.

De outro ângulo, contemplam-se os aspectos relativos à economia de base, à disciplina do crescimento urbano e às exigências da atividade turística programada em termos de ponderável rentabilidade.

Preocupação constante, para nós, constituiu — e continuará a requisitar a nossa atenção — o nível de bem estar do grupo humano, razão de ser de todo o nosso labor.

É evidente que se não armou um teorema fora da realidade demológica, suscetível de vir a demonstrar-se economicamente exato, mas socialmente incorreto, deficiente ou insatisfatório.

Tudo quanto se fez e por diante será feito é e será intransigentemente fiel às mais legítimas aspirações sociais e tem por escopo insubstituível o sentido humano do progresso, particularidade que os Governos da Revolução imprimiram à marcha pelo fortalecimento da nossa economia, singularizando-a perante a opinião mundial.

É por isto, preponderantemente, que conclamamos a todos os catarinenses, assim os habitantes desta promissora parcela do solo barriga-verde, como os que, de outras plagas, se senbilizam com a causa e a sorte da gente sulina — concitamos a todos a juntar o seu idealismo ao nosso idealismo, sua vontade à nossa vontade, seu interesse ao nosso interesse, seu esforço ao nosso esforço, para que levemos avante esta cruzada pela redefinição do Litoral Sul de Santa Catarina, trabalho criador de uma nova era, capitulo a inscrever-se na história épica desta terra predestinada a grandes feitos.

Ao lançarmos nesta Cidade Juliana de Anitá, para toda a sub-região, o Projeto Litoral Sul de Santa Catarina, buscamos um simbolismo significativo, eis que daqui partiram, outrora, as bandeiras que, dilatando os limites meridionais do Brasil, deram origem às povoações que hoje compõem as comunidades a serem beneficiadas com o programa de ação integrada.

A aliança com o passado faz a comunhão do presente e inspira a solidariedade para o futuro.

Futuro que será construído porque determinado pela política de desenvolvimento da União e do Estado, porque representa a alternativa possível, viabilizada pela moderna tecnologia, e — principalmente — porque o povo do Sul o quer, e há de ajudar-nos a realizá-lo, para que a esperança cumpra o compromisso com o sonho e o real venha ao encontro do ideal".

Com a execução do Projeto Litoral Sul, ontem apresentado oficialmente, em ato realizado na cidade de Laguna, a área Sul ganha a garantia de seu desenvolvimento.

Durante solenidade que contou com a presença do Governador Colombo Salles, o Superintendente da Sudesul, engenheiro Paulo Afonso Melro e de cerca de 300 técnicos, prefeitos municipais e autoridades civis e militares, foi assinado ontem em Laguna o contrato para a construção do Complexo Carboquímico Catarinense de Imbituba, um segundo para a captação e distribuição de água potável para abastecer o complexo industrial e um terceiro para a construção do Porto Pesqueiro de Laguna, previsto para ser o maior do País.

O Sr. Paulo Melro, falando na ocasião, destacou a importância do projeto para o desenvolvimento de toda a área Sul.

O projeto para a construção do Complexo Carboquímico foi orçado em Cr\$ 220.000.000,00, sendo que as obras de terraplanagem e sondagem do terreno já se encontram concluídas. A fábrica faz parte do Projeto Litoral Sul de Santa Catarina e produzirá, quando estiver concluída, 300.000 toneladas de ácido sulfúrico e 110.000 de ácido fosfórico, elemento essencial para produção de fertilizantes. Por outro lado, a Carboquímica representará economia de 24 milhões de dólares em divisas para o Brasil, além de modificar completamente o panorama econômico da região, formada por 32 municípios e com 50 mil pessoas desempregadas.

### RESERVAS NATURAIS

O complexo carboquímico gira exclusivamente em torno das reservas carboníferas de Santa Catarina e foi planejado para, beneficiando-se da proximidade geográfica, produzir enxofre e mais uma dezena de produtos químicos a baixo custo e em condições competitivas com outras fontes dos mercados nacional e externo.

Conforme informações levadas e discutidas na oportunidade, o carvão nacional é, depois do xisto, a mais importante reserva

de enxofre que o Brasil possui. E considerando-se apenas a região carbonífera de Santa Catarina, onde as ocorrências de carvão com 8% de enxofre ultrapassam a 1,2 bilhões de toneladas, pode-se estimar o potencial de enxofre associado a essa reserva e em quase cem milhões de toneladas. Segundo estudos elaborados pela Sudesul, aproximadamente 50 milhões de toneladas desse enxofre poderão ser recuperadas para o atendimento das necessidades nacionais.

### PROJETO EM IMPLANTAÇÃO

O projeto da Carboquímica Catarinense S/A — ICC — em implantação em Imbituba compreende, por conseguinte, uma fábrica de ácido sulfúrico com capacidade para produzir 300.000 toneladas anuais — consumindo exclusivamente matéria prima nacional —, tendo anexa uma usina termoelétrica de 11MW que, utilizando o próprio calor gerado no processo, produzirá energia elétrica para uso próprio e para terceiros. E funcionando harmoniosamente com a fábrica de ácido sulfúrico, será instalada uma unidade para a produção de ácido fosfórico, com capacidade para fabricar 110.000 toneladas anuais.

Considerando-se que a produção atual das 34 unidades carboquímicas é de 800.000 toneladas/ano, considera-se sumamente expressivo o fato de que aquele complexo produzirá sozinho mais de 300.000 toneladas/ano.

### IMPORTÂNCIA

O empreendimento assume especial importância considerando-se que o Brasil é carente de enxofre, matéria prima essencial à indústria química, particularmente à indústria de fertilizantes, de alto valor estratégico e cuja importação, que vem se processando, em ritmo crescente, já ultrapassou 10 milhões de dólares. E a ICC irá consumir 252.000 toneladas/ano de pirita carbonosa, substituindo com esta matéria



Coube ao superintendente da Sudesul, Paulo Melro, fazer a apresentação do projeto.

prima nacional cerca de 100.000 toneladas/ano de enxofre importado.

Neste sentido, a ICC vai contribuir para o aproveitamento máximo do carvão de Santa Catarina. Como se sabe, do beneficiamento do carvão resultam três frações: 1a.) o carvão metalúrgico, totalmente absorvido pelas grandes siderúrgicas instaladas no País; 2a.) o carvão vapor que está sendo consumido na termoeletricidade, e finalmente, a 3a.) o rejeito piritoso, rico em enxofre, que será a matéria prima a ser usada pela ICC para a produção de ácido sulfúrico.

Por outro lado, a industrialização do rejeito piritoso vai contribuir para a solução do grave problema de contaminação do meio ambiente da região, motivada pela sua degradação, quando depositada ao ar livre como acontece atualmente, com produção de gases tóxicos e produtos ácidos e consequente poluição da atmosfera, dos cursos d'água e das áreas de estocagem e adjacentes. A tendência desta situação é agravar-se com o plano da siderurgia brasileira que exigindo maiores quantidades de carvão,

determinará o aumento da tração do rejeito piritoso resultante do seu beneficiamento.

### ESTÁGIO ATUAL

Em março de 1972 o Ministro das Minas e Energia autorizou a negociação do contrato com a Mitsubishi Heavy Industries Ltd., visando a implantação do complexo fabril da ICC, negociação esta que foi concluída em outubro do mesmo ano.

Com a aprovação do Ministério das Minas e Energia, parecer favorável da CEM-PEX, prioridade concedida pelo Ministério do Planejamento, concedidas pelo Ministério da Fazenda, o contrato foi assinado em 30 de março de 1973. E com a remoção do carvão que se encontrava estocado na área destinada ao complexo fabril da ICC, em Imbituba, tiveram início em março do corrente ano os trabalhos de terraplanagem os quais já se encontram concluídos. E em prosseguimento, no mês de setembro entrou o plano de estaqueamento e das obras de construção civil que antecede a montagem industrial prevista para o próximo ano. (O Porto de Laguna está na página 7).

## - COMUNICADO -

A Chefia do 16o. DRF-DNER, informa que o Concurso no. 04/73, "Patrulheiro Auxiliar", será realizado no dia 14 do corrente mês, nas seguintes cidades e locais:

- Os candidatos inscritos nas cidades de Florianópolis e Joinville — Prestarão provas em Florianópolis, na Escola Técnica Federal de Santa Catarina, situada na Av. Mauro Ramos;
- Os candidatos inscritos na cidade de Tubarão — Naquela cidade no Colégio Senador Francisco Benjamin Galoti;
- Os candidatos inscritos nas cidades de Lages, Joaçaba, Mafra e Pinhalzinho — Na cidade de Lages no Centro Educacional Vidal Ramos Junior.

Os candidatos deverão comparecer, nos locais acima mencionados, às 08,00 horas, para o início das provas, munidos de caneta esferográfica (tinta azul), lápis e borracha, além do cartão de inscrição e carteira de identidade.

Florianópolis, 05 de outubro de 1973.  
Arnaldo Severino de Oliveira  
ENGO. SUBCHEFE DO 16o. DRF

SE VOCÊ TEM IMÓVEL PARA VENDER, VÁ DIRETO AO ASSUNTO:

converse com o pessoal da Carteira de Imóveis Avulsos da Maguefa, que sabe como unir rapidamente a oferta com a procura. Se para você também, tempo é dinheiro, na Maguefa seu lucro é maior

**maguefa** CRCI 44  
Av. Rio Branco, esq. Esteves Jr. - Fones: 3946 e 3028

**Mesmo quem não sabe nem abrir um capô ao ler este anúncio vai compreender a diferença que a gasolina com I.C.A. faz ao motor de qualquer carro**

Veja. O motor de qualquer carro funciona assim:

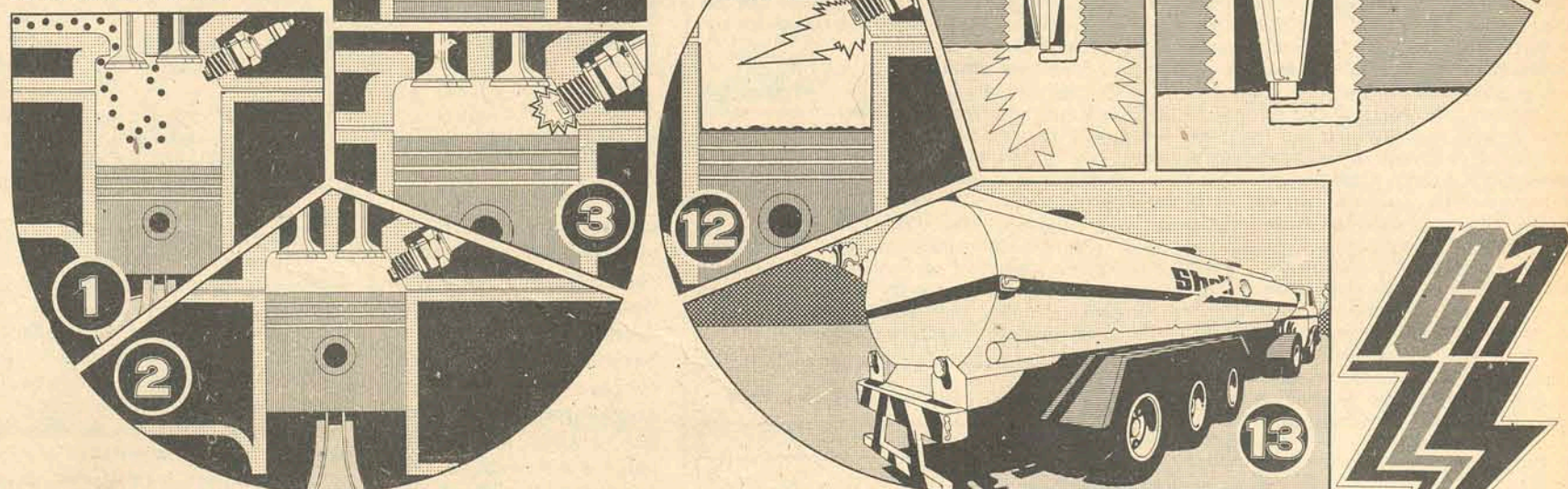

- A mistura de gasolina com ar é levada para dentro dos cilindros, num local chamado câmara de explosão.
- Quando esta mistura chega aí, o pistão é empurrado para cima, comprimindo-a ao máximo.
- Exatamente neste ponto, comandada pelo distribuidor, a vela solta a centelha que pum! faz explodir a mistura.
- É a força desta explosão que faz o carro andar.
- Mas, ao tempo que qualquer motor funciona, vão se acumulando resíduos de combustível no topo dos cilindros e na parte de baixo das velas. Até hoje foi impossível evitar isto.
- O primeiro problema que estes resíduos causam é o seguinte: após, constantes explosões, eles se

- tornam incandescentes. Diversos pontos ficam em brasa.
- O que ocorre então? Quando o pistão está comprimindo a mistura, estes pontos incandescentes fazem o combustível explodir antes da hora.
- É uma explosão fraca que se chama pré-ignição (muita gente confunde com batida de pinos). Ela, rouba a potência do motor.
- O outro problema é que estes resíduos conduzem eletricidade. Assim, quando a corrente da bobina chega às velas, é desviada em parte para o bloco do motor.
- Isso enfraquece a centelha, torna a explosão incompleta, desperdiçando gasolins e roubando força do motor.

- O I.C.A. é o resultado de uma idéia inteligente. Já que não se pode impedir de todo a formação desses resíduos, procurou-se neutralizar os seus efeitos.
- Dessa forma I.C.A. (Ignition Control Additive) age alterando a composição química dos resíduos de combustível de tal forma que eles não possam mais nem ficar incandescentes, nem conduzir eletricidade.
- Assim, o uso continuado deste aditivo poderosíssimo elimina a pré-ignição e a perda de força das centelhas. O motor de qualquer carro passa a funcionar melhor, com todo seu rendimento, toda a sua potência.
- E por que toda gasolina não usa este aditivo? Porque ele é patente internacional da Shell.



Só a Shell pode usá-lo. Toda gasolina Shell, azul ou comum, recebe este aditivo na quantidade necessária, antes de ir para os postos Shell.

## A PRAÇA

A Distribuidora de Frios e Laticínios Prensada Ltda., comunica a sua distinta clientela, que recebeu, Manteiga, Queijos de diversos tipos, e mantendo a linha dos famosos produtos Prensada. — Depósito Rua Demétrio Ribeiro, 33 — Atendendo pelo fone — 4525 —





## Informação Geral

### Entrepósitos

A pretexto de se combater favorecimentos regionalistas, começou uma disputa menor, ronceira e provinciana sobre qual a cidade que deverá ser beneficiada com o entreposto de exportação em Santa Catarina. A disputa se fere entre os setores interessados de Itajaí e de São Francisco do Sul, cada qual procurando puxar a brasa para as sardinhas da foz do Itajaí Açu ou da Babitonga. A defesa imparcial, patriótica, séria dos corredores é válida e necessária. A competição que se está ensaiando é inocua e, sobretudo, demagógica.

### Reconhecimento

A eleição de Blumenau, como sede do início da campanha dos candidatos do MDB à presidência da República, é interpretada como um ato de reconhecimento da cúpula nacional do partido às vitórias obtidas em todo o Vale do Itajaí no último pleito majoritário. E além de uma homenagem ao Sr. Evelásio Vieira, o grande mentor das vitórias, a escolha do Vale para a primeira visita de Ulysses Guimarães e Barbosa Lima Sobrinho é uma prova a mais da seriedade com que o partido encara as eleições proporcionais de 74. Dar força à candidatura de Evelásio Vieira ao Senado, não é um ato de favor, mas de merecimento — entendem as lideranças nacionais do MDB.

### Obstinação

O parlamentar que levantou da tribuna da Assembléia a questão da cobrança de taxas escolares, para que outros o substituíssem depois nas manchetes de jornais, é ainda que no anonimato e por vias singelas o mais ardoroso e inconformado defensor da causa, segundo a qual as escolas públicas não podem exigir contribuição alguma dos pais de seus alunos, seja a que título for. A quem encontra e a todos que o ouvem, nos corredores da Assembléia ou nos subúrbios de Blumenau, o Sr. Manoel Victor Gonçalves dá inequívocas demonstrações dessa sua preocupação.

Na semana passada, quando o Governador Colombo Salles despachava da Assembléia, apareceu na Casa o industrial Alvaro Catao. Ao passar pelo plenário, que não interrompera a sessão ordinária do dia, o visitante é gentilmente convidado a tomar assento à Mesa, pela circunstância de ser também suplente de

Senador pela Arena. Imediatamente Manoel Gonçalves assomou a tribuna: — Senhor Senador, fale com o Governador, não é possível continuar essa injustiça da cobrança de taxas escolares...

### A cobiça

A cobiça das vagas de Auditor do Tribunal de Contas do Estado está se mostrando de forma agressiva e desbragada. Segundo disposição legal de difícil constitucionalidade, o provimento dos cargos será feito por nomeação direta do Chefe do Executivo, segundo lista tríplice elaborada pelo próprio Tribunal entre aqueles que se inscreverem para as vagas. E talvez seja isto que esteja despertando desusado interesse pelos cargos, levando a concorrência a termos pouco leais, o que certamente não aconteceria caso o provimento se desse através de concurso público, conforme o que manda a Constituição.

### Paissandu ou morte

Para quem andou marcando vitória do Figueirense na Loteria, baseado na fraguíssima campanha do Paissandu, até agora com somente 4 pontos ganhos, o raciocínio deveria levar, paradoxalmente, à conclusão oposta: para o clube paraense o jogo é de vida ou morte e o alvi-negro, para eles é precisamente a reabilitação de que estão precisando. Só para dar uma idéia de como andas as coisas em Belém: o técnico João Carlos já foi dispensado pela diretoria do Paissandu, mas exigiu o pagamento de Cr\$ 40 mil pela rescisão, de acordo com o contrato. O clube está juntando o tutu necessário — mas todos são unânimes em afirmar que ele não aguenta outra derrota, com ou sem indenização.

### Morte de Odorico

Entra na sua última semana a novela "O Bem Amado", a melhor realização de TV brasileira desde que começou a febre de novelas. Somente a composição do personagem de Odorico Paraguaçu, feita por Paulo Gracino com uma grandiloquência tragicômica, valeria todo o trabalho do excepcional Dias Gomes. Entre os muitos destaques merecidos (por exemplo: Nezinho do Jaque), sobressai Sandra Brea, num papel a que emprestou uma contenção quase selvagem. Detalhe: ao contrário do que muita gente pensa, Odorico morrerá mesmo à bala. As assinado.

## Prosa de domingo

Felix Aires é um conhecido intelectual maranhense, que, há alguns meses, fez uma estada entre nós, proporcionando-nos o prazer de seu convívio durante certo tempo. Espírito afeito ao amor às artes — e particularmente às letras — possui a sensibilidade do poeta, que também poeta, compreende e experimenta as emoções daqueles que, no Brasil, se exprimem pela linguagem do verso. Sabe valorizar a obras desses inspiradores líricos, que tão bem se integram espiritualmente no encanto da paisagem física, de cuja beleza se nutre a alma estética dos poetas brasileiros.

Quando esteve conosco se ocupava amoravelmente duma pesquisa do passado literário de Santa Catarina, onde ia buscar, embora sem mais apurado critério de seleção, do ponto de vista do valor poético e formal, trabalhos esparsos de quantos, em terras catarinenses, houvessem assinalado o seu caminho com ensaios e realizações na arte poética. E dessa busca paciente e proveitosa prometeu dar-nos um volume de poesias, reunidas numa antologia em que figurassem — desde os mais conhecidos e celebrados até os menos conhecidos, quase anônimos versadores catarinenses, cujas produções andavam esparsas em revistas e jornais antigos.

Esse precioso volume já está destinado à edição. Todavia, o pesquisador não teria, também deixado de manifestar a sua estima aos poetas piauienses — e agora, já vistosamente editada sob o patrocínio da Academia Piauiense de Letras, nos aparece uma "Antologia de sonetos piauienses", elaborada meritariamente por Felix Aires. É uma interessante coletânea de 210 sonetos, acompanhado cada um duma breve biografia do respectivo autor, permitindo aos leitores o conhecimento mais preciso do poeta.

Felix Aires, porque assim se venha dedicando à cata de trabalhos literários de outros, não é somente um apreciador de obras alheias, mas um dos mais fecundos intelectuais do seu Estado na-

tal, que é o Maranhão. São diversos os seus livros de poesia e ensaios críticos. Sua projeção intelectual já lhe assegurou a conquista de altas posições na administração pública, tanto de sua terra, como do Paraná, de São Paulo e da Guanabara, sendo médico-veterinário aposentado do Ministério da Agricultura.

A sua "Antologia de sonetos piauienses", que me chega com amável dedicatória, merece lida, sobretudo pelos que não estão familiarizados com a história literária do Estado do Piauí e que, tanto quanto se percebe na "Antologia", é verdadeiramente riquíssimo. Deve-se dar a esse colecionador de maravilhas da inspiração lírica o estímulo de que não prescindem os idealistas, enamorados de algo que se eleva acima do imediato prático e que não estejam de alma e corpo escravizados apenas ao utilitarismo material proposadamente me furto ao arbitrio duma citação de algum ou alguns dos poetas, cujos sonetos figuram no livro. Mas nem assim me eximo de preferências, que derivam da particularidade de emoções com que leio os versos reunidos nesse volume de alto preço espiritual.

Incontestavelmente, Felix Aires realiza obra de carinhosa homenagem a tantos valores do passado que permaneceriam esquecidos das gerações atuais, se não houvessem quem, como esse intelectual do Maranhão, os trouxesse ao presente, incluindo-os numa antologia como esta, que tenho ao meu alcance, — oferta do computador ilustrado, a quem de há muito prezo e admiro.

Santa Catarina também assim tem os seus grandes e não bem conhecidos vates, que Felix Aires encontrou e que oportunamente trará ao apreço de toda a gente brasileira, numa "Antologia de sonetos e excertos catarinenses".

Gustavo Neves

## Expediente

Empresa Editora O ESTADO Ltda Administração, Redação e Oficinas: rua Felipe Schmidt, 116 — Florianópolis — Caixa Postal 139 — Telefones: 3022 (Administração) e 4139 (Redação) — Endereço Telefônico: ESTADO — SUCURSAS: Blumenau: rua 15 de novembro, 504 — 3o. andar — conjunto, 303; Lages: Rua Nereu Ram os, Edifício Centenário — conjunto, 1 — 6o. andar; Criciúma: Avenida Getúlio Vargas, 312; Joinville: Rua 15 de novembro, 799; Tubarão: Rua São Manoel, Edifício Solar. REPRESENTANTES: Rio de Janeiro: Representações A.S.Lara Ltda — Avenida Almirante Barroso, 63 — Conjunto 1910; São Paulo: Representações A.S. Lara Ltda. — Avenida São João, 1333 — 4o. andar — conjunto 44; Recife: Reprenaes — Rua Aurora, 1071 — 3o. andar; Belo Horizonte: Reprenaes — Av. Amazonas, 314 — Sala 907; Salvador: Reprenaes — Av. 7 de Setembro, 29 — conjunto 505/508; Curitiba: CA. Marques — Rua Mal. Deodoro, 211 — conjunto 1606 — fone 232708; Porto Alegre: Propal — Propaganda Representações Ltda. — rua Coronel Vicente, 456. Pr egos: número avulso: domingos — CR\$ 1,00 e dias úteis — CR\$ 0,80. Assinatura: anual — CR\$ 160,00 e semestral — CR\$ 90,00. O ESTADO não aceita para publicações colaborações em forma de artigos assinados que não forem solicitados, não se responsabilizando pelos originais enviados à Redação.

## Cartas

### PARAQUEDISMO

— A Federação Catarinense de Paraquedismo fará realizar no próximo dia 7 de outubro, na cidade de Lages, o Primeiro Encontro Catarinense de Paraquedismo. Trata-se de um acontecimento que congregará paraquedistas de todos os clubes do Estado, filiados a esta Federação Catarinense, tais sejam: Clube de Paraquedismo do Delta do Itajaí — Paradelta, Departamento de Paraquedismo Ícaros do Vale — do Aeroclube de Blumenau e o Departamento de Paraquedismo Canguru, do Aeroclube de Lages.

Com a realização desse encontro, estaremos comemorando não só o lançamento da 1a. turma de paraquedistas do Canguru, de Lages mas, também, abrindo, oficialmente o mês de outubro de maior importância para o esporte no Estado, eis que, de 15 a 21 festejaremos a Semana do Paraquedismo Catarinense, sendo o último dia consagrado ao Paraquedismo Barriga-Verde.

Desta forma, e considerando a elevada significação do acontecimento, vimos através do presente convidar V.Exa. a participar do I Encontro Catarinense de Paraquedismo. Na certeza de sua presença, antecipamos nossos agradecimentos, ao mesmo tempo em que nos firmamos cordialmente. José Gomes Neto, presidente da Federação Catarinense de Paraquedismo.

### CORAL

Comunicamos que, em data de 19 de setembro próximo passado, fomos empossados na Diretoria da Associação Coral de Florianópolis, para a gestão 73/74. Estamos assim constituídos: Presidente, Carlos Alberto da Silva Faria (reeleito); Vice-Presidente, Carlos José Gomes Faraco (reeleito); 1a. Secretária, Maria de Lourdes Tancredo Gonçalves; 2o. Secretário, Nivaldo Carioni; 1o. Tesoureiro, Vidal Batistotti; 2o. Tesoureiro, Luiz Carlos Gentil; Almoxarife, Maria de Lourdes W. Caldeira de Andrade e Orador, Mauro Júlio Amorim.

Na certeza de continuar a receber a colaboração com que contou nossa Associação durante os treze anos de atividades, com respeito nos subscrevemos atentamente. Carlos Alberto da Silva Faria, presidente.

### ATRASO DE PAGAMENTO

Sr. Diretor, trabalho para o Figueirense F.C. desde quando foi iniciada a campanha para o Campeonato Nacional. Acontece que durante este período recebemos nosso ordenado apenas algumas vezes. Para exemplificar, dos últimos quatro jogos não recebemos nenhuma diária, embora tenhamos trabalhado em bilheterias, portarias e até como fiscais. Em cada jogo realizado no Orlando Scarpelli ganhamos apenas Cr\$ 40,00.

Em face da explicação, solicitamos a publicação desta carta que, certamente levará o problema ao conhecimento do presidente José Mauro Ortiga que, talvez, não tenha ainda tomado conhecimento da nossa situação. José Manoel Silva, Estreito.

## A potência do Sul

O Projeto do Litoral-Sul de Santa Catarina, lançado ontem na cidade de Laguna, poderá significar o marco de uma nova época para o desenvolvimento de uma das regiões mais controvertidas no contexto da produção e da economia estadual. A riqueza natural provida das minas de carvão, na extensão do amplo lençol da bacia carbonífera, foi durante muitos anos a opção quase exclusiva sobre a qual se assentava a economia regional. Dentro de uma atividade meramente extrativa, a indústria carbonífera oferecia uma série inigualável de opções que até bem recentemente não vinham sendo devidamente aproveitadas, significando com isto um lamentável desperdício para a economia catarinense. A partir do momento da conscientização no sentido de que fosse aproveitado integralmente o carvão produzido em Santa Catarina, novas perspectivas se abrem não só para o de-

envolvimento daquela área como também para o próprio desenvolvimento do Estado, onde os reflexos da industrialização integral do produto deverão de incidir de maneira evidente e auspiciosa. E é em vista disso que a Indústria Carboquímica Catarinense, já em plena fase de implantação, aparecerá dentro de muito pouco tempo como uma das mais vigorosas fontes geradoras de riquezas do nosso Estado, a par das novas iniciativas que estão surgindo no Sul para o desenvolvimento econômico da região.

E quando se fala no Sul, não se pode deixar de ressaltar o porto pesqueiro de Laguna, empreendimento que reúne as mais caras esperanças da comunidade da histórica cidade em relação à qual o progresso, durante muitos anos, fez questão de passar ao largo, mais por desatenção dos governos que pela bravura dos seus ilustres filhos. Vemos hoje

que, na grande investida que o Sul inicia na recuperação do tempo perdido e ao encontro do desenvolvimento que sempre esteve na mira das suas metas, o porto pesqueiro de Laguna aparece como um dos mais importantes fatores para estimular a economia regional.

A reunião efetuada ontem no Sul do Estado, com a presença das personalidades mais representativas dos meios administrativos e do desenvolvimento estadual, não há de ter sido apenas mais uma entre tantas que se realizam ao redor de um ágape festivo. Ela terá servido, sem sombra de dúvida, para reforçar a consciência de todos aqueles que vêm na potencialidade do Sul catarinense uma riqueza bruta que merece ser trabalhada para que possa produzir os esperados dividendos para o bem estar do seu povo e para o desenvolvimento da economia catarinense.

## Figueira, via Embratel

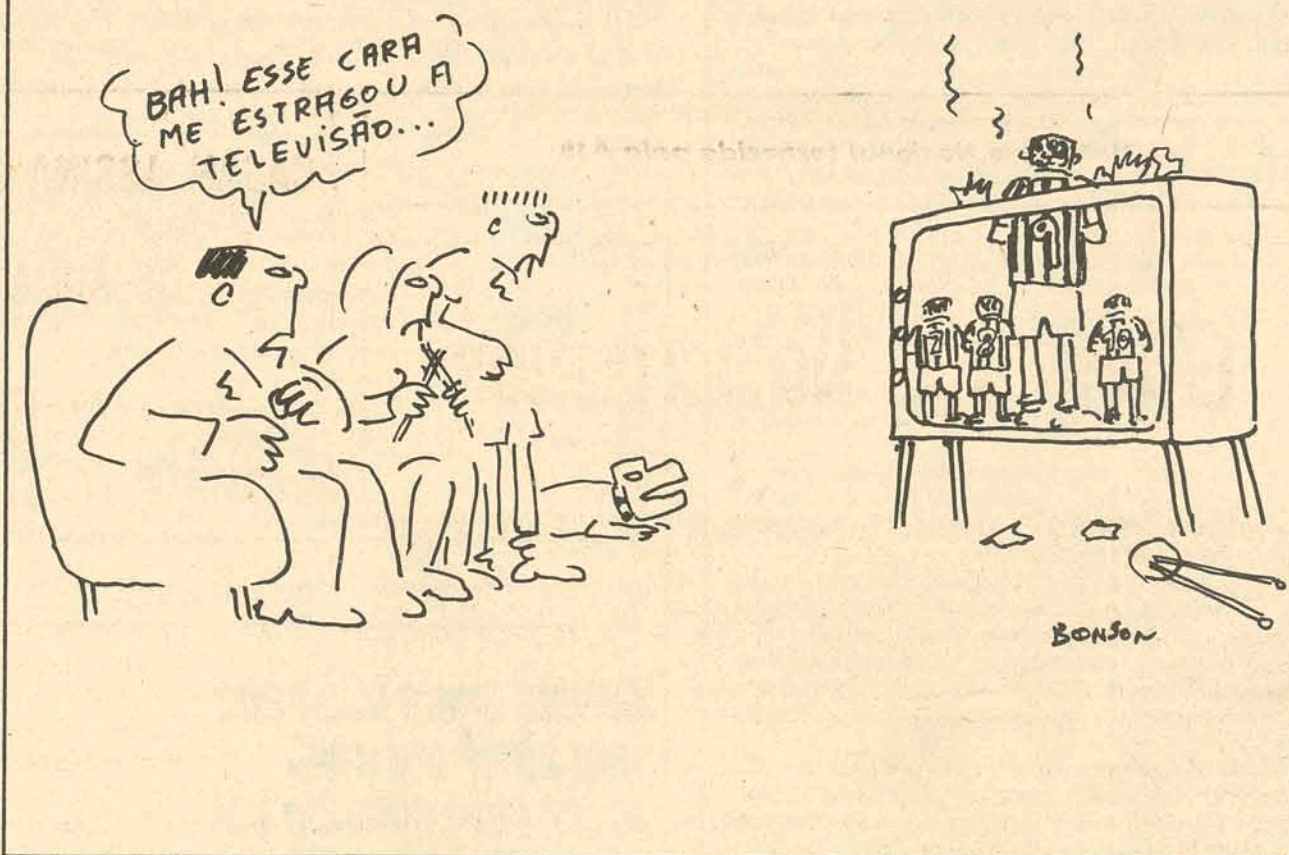

## Crônica de Escanteio

Caros leitores, para o jogo entre Figueirense X Nacional resolvi dar folga ao meu oráculo exclusivo, o Prof. Takeda. Em verdade, dei a folga a mim mesmo, pois estava com a cuca em turbulência, após umas enigmáticas profecias.

Entretanto, conversei com outros muito próximos da arte da antecipação de acontecimentos futebolísticos. Um deles, antigo criação do Paula Ramos, e, hoje, eficiente gerente de uma casa bancária. Seu nome: Valério.

Em conversa, entre um papagaio e outro, chegamos à conclusão de que em todos os empates, vitórias e derrotas do FIGUEIRA, as ineficiências continuam, essencialmente, as mesmas.

Concordamos, pois, que o quadro possui um plantel dos mais respeitáveis, e, nesse aspecto, a ação estratégica da comissão técnica tem sido altamente convincente.

Entretanto, concluímos que a utilização dos recursos humanos que compõem o quadro de atletas do campeão catarinense, não foi, ainda, adequadamente verificada.

Concluímos, também, que mesmo que tal não ocorra, as possibilidades de vencer partidas serão fatos normais, mas nas mesmas possibilidades de empates e derrotas evitáveis, até certo ponto.

Em suma, nós acreditamos que o Figueirense é um quadro potencialmente melhor do que a expressão dos resultados. E, ao que nos parece, a opinião da crônica especializada não difere das nossas, que são apenas produtos de descomprometidas reflexões de observadores.

Para objetivarmos melhor a questão, basta-nos tomar como exemplo, as duas últimas partidas, contra o TIRADENTES e contra o NACIONAL.

Na primeira, vencemos pela superioridade incontestável, baseada mais na raça, no espírito de luta, do que na eficiência de corrente de uma superioridade técnica. O Ti-

radentes não é um time qualquer. Venceu, em Curitiba, o poderoso conjunto de Tim, num estádio cuja pressão da torcida é ainda maior do que no ORLANDO SCARPELLI.

No entanto, o Figueira, contra o Tiradentes, pressionou-o de tal modo que o quadro piauiense se cingiu a uma retranca quase humilhante.

Contra o NACIONAL, poderia ter nascido um ou mais gols, em nosso favor, pois as estatísticas da contenda nos dão impressionante vantagem, em termos de DOMÍNIO TERRITORIAL. Basta-nos ver que NIELSEN foi quase aposentado, durante os corridos noventa minutos. Entretanto, o goleiro oposto, foi seguidamente empenhado, mas sem ser AMEAÇADO, senão esporadicamente.

Faltou-nos, obviamente, HABILIDADE DE PENETRAÇÃO, conquanto tivéssemos estabelecido verdadeira inflação de "arcoris", ou chuveirinho.

Será possível, será possível que nossos atletas estivessem condicionados à questão climática e, num dia de repouso das chuvas, insistissem em dar banho de chuveiro no pessoal do Nacional.

Esqueceram-se, obviamente, de dar banho de bola, mediante seu domínio, mediante esquemas opcionais de penetração.

Corremos, meus senhores, a galope, toda a partida, mas em direção não pré-determinada. Corremos, como se o gol fosse atingido por qualquer caminho. E, assim, não conseguimos desmantelar a zona de fricção, o miolo que permaneceu tão indezessável quanto a Floresta Hileiana.

Quando a floresta é muito compacta, o caboclo sabe que o único jeito é tocar fogo e não tentar atravessá-la com cipós, por cima, como na técnica do chuveirinho, na esperança de que o Marquinho fosse um anjo terrestre pronto a subir aos céus e despejar uma rajada de cabeça e fulminar os filisteus contrários.

Quando não se pode tocar fogo numa barreira, o jeito é explodí-la, enfim sapear uma porrocacinha em cima dos amazônidas, que é coisa de apavorar todo mundo.

Somente tentamos a explosão no final, com Everton. Já era tarde e Igeze estava morta, sepultada, unvida e sacramentada.

Everton, pelo miolo tem mais possibilidades de DIALOGO, pois é mais andarilho, mais receptivo de lances, sabendo vir melhor em socorro do meio-campo.

Mesmo assim, a diferença seria apenas em termos de indivíduo mais capaz, e não uma diferença de ESTRUTURAÇÃO de esquemas.

Em suma, em suma, nós não estamos penetrando por baixo, pelo miolo, em técnica de tabelamento. Estamos tentando penetrar de QUALQUER MANEIRA. E, o chuveiro é seu símbolo. Válido em circunstâncias determinadas, mas não pode ser BASE de penetração. Tem que ser acessório, apenas.

Creio, finalmente, que a maior dificuldade nossa tem sido o tempo, escasso quando se pretende montar plantel organizado taticamente.

Entretanto, tais ineficiências não nos afastarão de vitórias ou empates, bem como não nos afastarão de derrotas. Temos visto outros quadros com ineficiências similares. A diferença é que queremos que eles sejam ineficientes e nós, não.

Em compensação, em compensação, temos tido a grata satisfação de registrar o crescimento de produção de MARINHO, jogando a nível dos melhores laterais brasileiros. E, a reveladora partida de CARLOS ROBERTO.

Se eles se mantiverem nesse padrão, podemos assegurar que, se não temos um ataque, temos uma das melhores defensas do campeonato nacional.

Paulo Fernando Lago



Para o professor de direito constitucional da USP, Gonçalves Ferreira Filho, o direito brasileiro não está adaptado à nova realidade criada com a sofisticação do truste, chamada multinacional.

# Multinacionais: um desafio ao direito e à legislação do Brasil

Não é só no Brasil: O direito geral e o brasileiro não estão adaptados à nova realidade, criada junto com a sofisticação do truste, chamada multinacional. O direito brasileiro fala em empresas nacionais e estrangeiras e para as estrangeiras há a lei de remessa de lucros. Assim, embora não exista nada a respeito, chega-se à conclusão de que multinacional, no Brasil, é uma empresa estrangeira com a qual a lei brasileira só coloca em nível de preocupação a remessa de lucros e/ou "Royalties".

A Lei Brasileira, diz o professor de direito constitucional da USP, Manoel Gonçalves Ferreira Filho, precisa to-

mar conhecimento desta nova realidade, com regras jurídicas aplicáveis às empresas estrangeiras e a um tipo de empresa que passou a ser chamada de multinacional. Para isso, deve se por de lado aspectos formalísticos e concentrar sua atenção em critérios do controle na determinação da nacionalidade das empresas e que se reequilibrem internamente a situação entre as empresas nacionais e estrangeiras.

O professor Ferreira Filho acha importante uma definição das empresas multinacionais diante do direito brasileiro e o seu disciplinamento. E isso é problema de segurança nacional, pois implica em centros de decisão fora do

alcance do governo brasileiro. Primeiro o estabelecimento de premissas econômicas e consequentemente as políticas e só depois os fundamentos jurídicos. Por exemplo: num plano de desenvolvimento nacional, estão evidentemente envolvidas as empresas multinacionais.

Esse plano é uma decisão política e corresponde a objetivos políticos, e a partir daí é que surgem as leis.

Como não há normas de conduta para as empresas multinacionais e as estrangeiras estão regidas pela lei de remessa de lucros, quase não há sanções. É sabido que as multinacionais, como qualquer grupo de empresas, podem

abusar do seu poder econômico por práticas monopolísticas e para coibir esses abusos há um organismo na estrutura do Ministério da Justiça, o-CADE - Conselho Administrativo do Desenvolvimento Econômico -, previsto no artigo 40, e do qual poucas notícias se têm sobre sua atuação e atividades.

## AS MULTINACIONAIS

A multinacional opera em vários países, em geral vendendo os mesmos produtos padronizados; são empresas líderes na tecnologia; seu volume de vendas é superior aos PNBS de vários países e já conseguiram chegar ao nível da separação entre administração e

controle acionário, afirma o professor da faculdade de direito do Largo de São Francisco. Daí surgem as implicações políticas: as multinacionais passam a ter uma política própria, a ser executada por diferentes países, de acordo com os seus interesses, e o caso da ITT, no Chile, é o mais recente; ficam fora do País certos centros de decisão econômica da maior importância e os dirigentes das empresas passam a ter, até certo ponto, uma mentalidade apatriada, pois pelo bem da empresa são afastados os interesses nacionais. "Toda multinacional tem uma empresa mãe, que nem sempre segue os interesses do País onde tem sede,

pois pode colidir com os da empresa como tal. Então eu pergunto: até que ponto a crise do dólar é defesa do seu patrimônio e não dos Estados Unidos? O ponto crítico é que as empresas multinacionais levam uma grande vantagem sobre as nacionais, pois têm um acesso maior e fácil à tecnologia mais avançada e, com isso, trazem aos países onde se instalam mais tecnologia e mais desenvolvimento. E têm mais facilidades de conseguir créditos no mercado financeiro internacional (que as nacionais não têm) e no plano interno as mesmas vantagens, finalizou o professor Manoel Gonçalves Ferreira Filho.

## Violentas críticas ao Governo de Cals

O deputado cearense Iranildo Pereira, do MDB, denunciou ontem que 80 por cento dos cafezais do Ceará estão morrendo por falta de umidade, enquanto o governo, ao invés de utilizar os aviões da Fundação de Meteorologia para provocar chuvas artificiais, os utiliza em viagens eleitorais ao interior.

Diz o parlamentar que os cafezais estão morrendo por causa do sol intenso e pela falta de sombreamento, graças à técnica errada do seu plantio. A única possibilidade de salvação é a chuva artificial, mas os aviões estão transportando políticos para os encontros do governador no interior do Estado.

Num dos mais violentos discursos dos últimos tempos na assembleia, Iranildo Pereira acusou o governador César Cals de "falta de seriedade, probidade e espírito público para continuar no cargo", fazendo um apelo à Revolução para que faça no Ceará o que fez no Paraná, afastando o governador, para que as coisas voltem ao normal. Segundo ele, "Cals é cria da revolução, somente a ela cabendo adotar essa medida, para salvaguarda dos seus próprios ideais".

## Aldo Fagundes rebate críticas da Arena ao discurso de Ulisses

Rebatendo críticas ao pronunciamento de Ulisses Guimarães na convenção que o indicou candidato à sucessão do general Médici, feitas no Senado pelo vice-líder governista José Lindoso, líder do MDB na Câmara, deputado Aldo Fagundes, disse ontem que, ao invés de ser uma peça de "irrealismo político e desenfocado do painel da História", o documento é a afirmação atual, contemporânea da realidade brasileira.

Quando o presidente do MDB falou em paradoxo e acrescentou que na situação atual o anunciado como candidato, em verdade é o Presidente da República, não aguardando a eleição e sim a posse, não foi realista. O próprio dirigente máximo da Arena, senador Petrônio Portela, tem dito e repetido

que a conveção não escolheu um candidato, mas o novo chefe do governo. Não é paradoxal, portanto, falar-se em eleição e campanha eleitoral? - observou o representante gaúcho.

### OBSERVAÇÕES

Observou Aldo Fagundes que o senador José Lindoso falou que o "estado revolucionário continua" e que o MDB tem criticado tal afirmação, com veemência.

A afirmação, contudo, é verdadeira, infelizmente. A revolução de 64, embora envergonhada, sempre proclamou a sua vocação democrática. Não se pode, evidentemente, ajustar tal sentimento com a idéia de "revolução permanente", que nunca se institucionaliza e está sempre precisando de mais tempo para atingir seus propósitos -

frisou.

Discordando das declarações de Lindoso, de que a Arena não quer privilégios, disse o líder oposicionista que "os privilégios existem, estão aí, e decorrem da simples estrutura do poder.

Por exemplo: a convenção do Partido oficial foi transmitida para toda parte, pelo rádio e televisão. E a da oposição?

Depois de observar que não se surpreende diante do fato de que a Arena tenha obtido maioria nas casas legislativas, nas eleições de 1970, Aldo Fagundes salientou que a oposição teve cassados os mandatos de muitos de seus líderes, enfrentou uma dura lei de inelegibilidades e fez campanha sob o AI-5.

## Surto de meningite no Paraná: 769 casos

Já foram registrados 769 casos de meningite no Paraná, desde o mês de agosto, obrigando a Secretaria da Saúde do Estado a deslocar boa parte de seus recursos e pessoal médico. O município mais atingido foi o de Umuarama, noroeste do Estado, que só no mês passado registrou 107 casos.

O secretário Ivan Beira Fontoura, que viajou ontem para Pato Branco, a fim de verificar pessoalmente o problema na região, onde só um dos hospitais atendeu 10 casos nos últimos dias, disse que o movimento da doença tem sido irregular, avançando ou diminuindo sem obedecer as condições de tempo, "que habitualmente é classificado como um dos fatores que interferem na propagação ou diminuição da meningite".

A Secretaria da Saúde busca estabelecer uma comunicação ininterrupta com os focos da moléstia, levantando o número exato de casos comprovados por exame de laboratório e aparelhando os distritos sanitários com um estoque de medicamentos capaz de fazer frente à epidemia.

Segundo a Prefeitura de Umuarama, município mais atingido em setembro, a situação nos primeiros dias de outubro indica um controle parcial da doença.

## "Dinâmicos", um novo grupo dentro da Arena

Está surgindo o "grupo dinâmico" da Arena. Ao contrário do "grupo dinâmico" do MDB, de tumultuada existência e que se dispunha a uma ação oposicionista mais afirmativa, os que estão criando o novo grupo pretendem reanimar as atividades parlamentares, no apoio ao governo, com ênfase especial aos pronunciamentos, entrevistas, objetivos, opiniões e tudo mais relacionado, desde já, com o General Ernesto Geisel.

Os deputados arenistas que estão comprometidos com o novo movimento da bancada pretendem, inclusive, realizar estudos sobre problemas nacionais, políticos, econômicos, financeiros, sociais, para discutí-los e abordá-los da tribuna, revitalizando o plenário, entrosados com o futuro governo, sem hostilizar o atual, e sem a preocupação de criarem liderança paralela, mesmo porque alguns vice-líderes estão a par da iniciativa e a ela aderiram.

A repercussão interna da criação na Arena do "grupo dinâmico" - se é que essa denominação se sustentará - ficará por conta da liderança do partido. O que vale registrar por ora, é a preocupação benéfica, de deputados do governo, na maioria exercendo o primeiro mandato, com o esvaziamento da atividade parlamentar, notadamente do plenário, hoje um cenário semideserto com meia dúzia de atores quase sempre despreparados, de presença constante e prontos a discutir todo e qualquer assunto, sob os mais variados pretextos, até mesmo para registrar desaparecimento de antigos políticos e personalidades internacionais dos quais pouco ouviram falar.

A observação de que o congresso está se esvaziando não é nova e tão cedo não desaparecerá. Mas parece que neste ano o vazio ganhou maior ênfase, ficou mais visível, tal que o desânimo, o ceticismo, o desencanto de muitos parlamentares, quer da Arena, quer do MDB. O esvaziamento atinge não só atribuições perdidas, mas também - e isto é mais grave - atribuições recém-conferidas e que até agora não foi possível ao parlamento utilizar.

Noticiário Nacional fornecido pela AJB

## LINCK S.A. NO EXTERIOR



Encontra-se em viagem pelos EE.UU., Canadá e Europa, os Srs. Paulo Sérgio Sommer, gerente de Linck S. A. em Curitiba, e Luiz Henrique Matte, gerente de Porto Alegre. Estão visitando as fábricas de suas representadas, conhecendo novos equipamentos e inteirando-se das técnicas e "Know how", introduzidos nos produtos comercializados pela Linck no Sul do País.

## CASAN ASSINA CONTRATO PARA ABASTECIMENTO DE ÁGUA DA CIDADE DE IMBITUBA.

Com a presença do Governador do Estado, Engenheiro Colombo Machado Salles, Secretário dos Serviços Públicos, Engenheiro Paulo Muller de Aguiar, Presidente da Indústria Carboquímica Catarinense e outras autoridades, foi celebrado contrato entre a Companhia Catarinense de Águas e Saneamentos - CASAN - e a Companhia Internacional de Engenharia; Divisão da Cia. Morrison Knudsen de Engenharia destinado à execução de serviços técnicos especializados de elaboração de relatórios técnicos preliminares e projetos finais de engenharia para o Sistema de Abastecimento de Água da Cidade de Imbituba, abrangendo também as localidades de Vila Alvorada, Vila Nova, Paes Leme e para fornecimento de Água à Indústria Carboquímica Catarinense, dentro dos padrões de qualidade da Água especificados pela ICC.

Assinaram o contrato pela CIE o Engenheiro Luiz Carlos Porto Alegre Rosa e Engo. João Carlos Santos Mader, respectivamente superintendente e procurador e pela CASAN o presidente e diretores. O valor do contrato está orçado em Cr\$ 397.345,00.

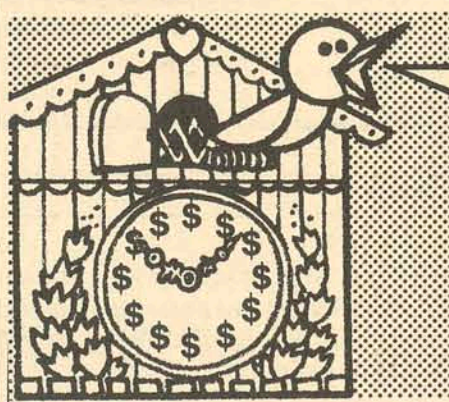

### SE VOCÊ ESTÁ PROCURANDO IMÓVEL, ECONOMIZE SEU TEMPO:

vá direto à Carteira de Imóveis Avulsos da Maguefa, que seleciona somente os melhores imóveis em todas as faixas. A Maguefa tem a casa ou apartamento (novo ou não) que você procura, pela melhor oferta e com as melhores condições de financiamento.



Av. Rio Branco, esq. Esteves Jr. - Fones: 3946 e 3028

## PROPAGANDISTAS

Estamos selecionando elementos com excelente formação para integrarem nossa equipe de propagandistas, iniciando carreira promissora e com fixação profissional a longo prazo.

O trabalho será realizado em estabelecimentos de ensino com contatos de alto nível para a divulgação de livros escolares e sem que haja qualquer tipo de venda.

REGIÃO: Estado de Santa Catarina.

EXIGIMOS

Dinamismo

Curso Colegial ou nível equivalente.

Desembaraço - Simpatia.

Excepcional apresentação.

Faixa etária entre 22 e 35 anos.

Personalidade e liderança.

Organização e Planejamento.

Perseverança - Ambição.

Os candidatos serão entrevistados das 8 às 12 e das 14 às 18 horas à Rua J. Cândido da Silva, 657, e tendo em vista a importância e características altamente éticas do trabalho não atenderemos aqueles que não preencham o exigido.

OFERECEMOS

Veículo.

Salário Fixo.

Prêmios.

Comissões anuais.

Despesas de viagens pagas.

Treinamento.

Assistência medico-hospitalar extensiva a dependentes.

Acesso a cargo de chefia.

## MÁQUINA

1 (uma) Estampadeira "GARDNER-DENVER", USA, modelo DS-6, própria forjar punhos em brocas de 7/8", 1" ou ponteiros de 1.1/8" e 1.1/4", assim como ponteiros e pontas de brocas em forma de cinzel ou cruz.

2 (duas) Forjas a óleo "GARDNER-DENVER", USA, modelos DF-1 e DF-2

1 (um) Recepente próprio para temperar a óleo.

OBS.: - Juntamente com a Estampadeira seguem todos os estampas - necessários.

PREÇO: Cr\$ 25.000,00

MAIORES DETALHES: Procurar a DIMA-

PER

Rua Comendador Coruja no. 413 -

fone 24-2333.



# "Canarinhos" festejam 10 anos cantando no Vale

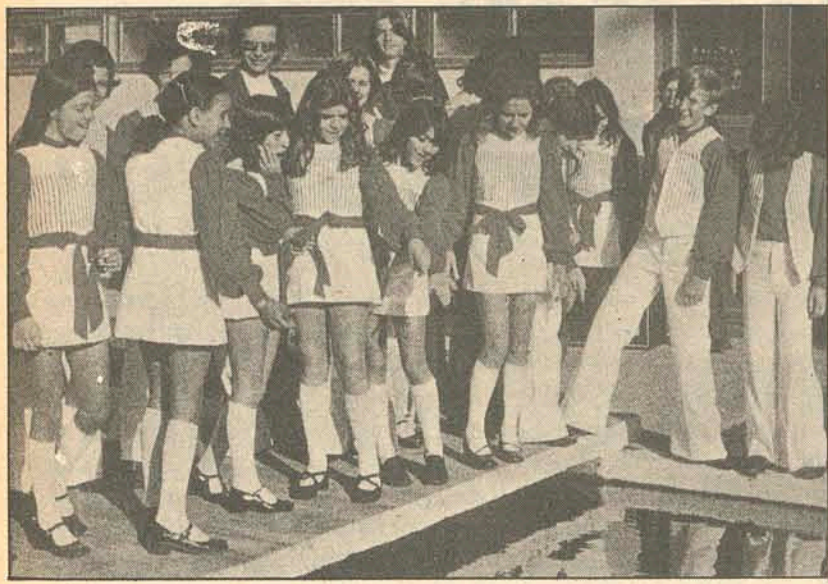

O conjunto gaúcho elegeu Blumenau para a festa de seu 10o. aniversário.

Blumenau (Sucursal) - Composto de 37 elementos, entre meninas e rapazes, o coral "Os Canarinhos" do Colégio de São João, de Porto Alegre, regidos por Walter Heck e Otto Follmann, no ano em que completam seus 10 anos de existência, com novos uniformes e músicas igualmente novas, estarão se apresentando no próximo dia 20, no Teatro Carlos Gomes.

Depois de ter conseguido aplausos tanto no Rio de Janeiro como em Buenos Aires, o grupo tentará agradar a platéia do Carlos Gomes, com um repertório de 30 músicas, que inclui desde um gracioso tango como "Recuerdos de Ipacarai", até canções gauchescas, como o "Boi Barroso", ou em caso mais extremos, "Porto Alegre" de Teixeira, convivendo com "Yesterday", de John Lennon e Paul McCartney.

# Técnicos da Cotesc viajam para Alemanha

Lages (Sucursal) - Para participar de um curso de especialização em micro-ondas, embarcou para a Alemanha o engenheiro Roberto Rogério Amaral, técnico da Cotesc e diretor da Rádio Clube de Lages. O técnico lageano, que viaja em companhia do engenheiro Odilon Antônio da Silva, participará de um curso intensivo de especialização patrocinado pela Siemens germânica.

Esta é a segunda vez que o Sr. Roberto Amaral participa de curso técnico no exterior, sendo que a primeira vez esteve em Glasgow, na Escócia, onde realizou um curso sobre televisão a cores durante seis meses.

# Teatro Amador de Brusque faz 15 anos

Brusque (Correspondente) - O Teatro Amador de Brusque comemora hoje 15 anos de existência e, por isso, apresentará ao público uma comédia intitulada "Anjinho Bossa-Nova", no Centro Evangélico. A comédia, de autoria de Paulo Silvino, será apresentada em três atos pelo elenco formado por Inês Mafra, Lúcia Vale, Celso Caviquioni, Saulo Tavares e Onácio Siegel, sob a direção de José Laércio Gonzaga. O início do espetáculo está programado para às 20 horas, com entrada franca.

# Gerente da Caixa Federal proferiu palestra no Sul

Tubarão (Sucursal) - Falando a 150 empresários no auditório da Associação Comercial e Industrial de Tubarão, o Sr. João Gasparino da Silva, Gerente Geral da Caixa Econômica Federal de Santa Catarina, disse que após a revolução de 64 evidenciou-se a inconveniência de as Caixas Econômicas Federais estarem fragmentadas em vinte e duas unidades distribuídas pelos Estados, com diversificação de critérios, serviços e taxas. Numa reafirmação de salutar preocupação de unir empresas, revigorando-as e multiplicando seu potencial - acrescenta - resolveu o Governo Federal extinguir as Caixas e o seu Conselho Superior, fazendo com que, através de sua unificação, surgisse a Caixa Econômica Federal, empresa pública constituída pelo decreto no. 66.303, de 6/3/70, que aprovou seu estatuto. "Tornou-se a CEF, então, uma instituição financeira sob a forma de empresa pública vinculada ao Ministério da Fazenda, dotada de personalidade jurídica de direito privado, com patrimônio próprio e autonomia administrativa". Para a sua constituição - revela - foram contratadas empresas de alta especialização, bem como requisitados servidores das antigas Caixas e do Conselho Superior Extinto, para os trabalhos de assessoramento da comissão de administração do Fundo de Instalação da Caixa Econômica

Federal, comissão essa que, à época, foi presidida pelo professor Giampaolo Marcello Falco, atual presidente da empresa.

- É de justiça destacar a visão que caracterizou a ação do Ministro da Fazenda, professor Antônio Delfim Netto, ao integrar as Caixas Econômicas Federais num único organismo, forte, dinâmico e atualizado, capaz de cooperar mais efetivamente com o esforço do Governo da Nação, no sentido da redenção sócio-econômica do homem brasileiro, em cumprimento à meta homem em tão boa hora fixada pelo Presidente Garrastazu Médici. Hoje, decorridos três anos da formação da empresa pública CEF, o acerto dessa medida está amplamente demonstrado na prática. A confiança depositada na empresa pelo Governo, mais e mais se comprova pela crescente soma de encargos e recursos que lhe vem sendo atribuída, e se justifica plenamente: por um lado, pelos excelentes resultados obtidos a cada semestre, e, pelo outro, pela confiança do público que a coloca, presentemente, como depositária de mais de 50 por cento de suas poupanças, fazendo com que o saldo das contas de depósitos confiados à CEF se elevassem desde a unificação, de Cr\$ 1.919 milhões para Cr\$ 8.400 milhões, mais do que quadruplicando, disse.

# Pedro Colin pede na Câmara agência do Inps para Jaraguá

Em pronunciamento feito da tribuna da Câmara Federal, o deputado Pedro Colin voltou a abordar a necessidade urgente de se instalar uma agência do Instituto Nacional de Previdência Social em Jaraguá do Sul. O parlamentar destacou a posição do município no que diz respeito ao seu potencial industrial, que conta mais de 250 indústrias e um número aproximado de 8.500 operários, o que representa 30% do total de habitantes.

O pedido - lembrou o Sr. Pedro Colin - já foi levado ao conhecimento do órgão previdenciário e pessoalmente já fizemos

apelo ao Ministro do Trabalho e ao presidente do Inps, mas que nenhuma providência ainda foi tomada.

## LIBERAÇÃO DE VERBA

Em audiência com o Ministro Jarbas Passarinho, da Educação e Cultura, o deputado Pedro Colin conseguiu a liberação de verbas concedidas através de convênios para a construção de escolas primárias em diversos municípios de Santa Catarina. Para o Norte catarinense, foram liberadas verbas de três convênios, sendo uma de Cr\$ 40 mil para São Francisco do Sul e Cr\$ 2.500,00 para Guarimirim.

## DECISÕES DO TRIBUNAL DE JUSTIÇA

A Segunda Câmara Civil em sessão de 05.10.73, julgou os seguintes processos:

### APELAÇÕES CÍVEIS

No. 8.688 - FLORIANÓPOLIS - Aptes. Dr. Juiz de Direito da Vara dos Feitos da Fazenda Pública e Acidentes do Trabalho, ex-officio e o Estado de Santa Catarina. Apos. Hercílio Bittencourt e outros. Rel. Des. Eduardo Luz - "Deram provimento para julgar a ação improcedente. Unânime".

No. 7.688 - FLORIANÓPOLIS - Apte. Daniel Dauffenbach. Apdo. Henrique Theophilo Deucher. Rel. Des. Cerqueira Cintra - "Negaram provimento. Unânime". Acórdão publicado na sessão.

No. 8.847 - BOM RETIRO - Apte. Samuel Frederico Boell. Apda. Philippi & Cia. Rel. Des. Cerqueira Cintra - "Deram provimento para anular a sentença recorrida e determinar que se processe o incidente de falsidade. Unânime". Acórdão publicado na sessão.

No. 8.870 - CAMPOS NOVOS - Aptes. Alceu Ribas e Julieta Ribas. Apdo. Anselmo Pooter. Rel. Des. Cerqueira Cintra - "Negaram provimento. Unânime". Acórdão publicado na sessão.

No. 8.785 - BRUSQUE - Aptes. e Apos. Shell do Brasil S/A e Brusque S/A, Comércio de Automóveis. Rel. Des. Eduardo Luz - "Desproveram o recurso da ré e proveram parcialmente o da autora para sujeitar a primeira à multa contratual com as limitações constantes do acórdão, tudo conforme for apurado em execução de sentença, mantida as demais cominações da sentença apelada. Unânime".

No. 9.360 - BLUMENAU - Apte. Comercial Haskel Ltda. Apda. Padaria e Confeitaria do Vale Ltda. Rel. Des. Eduardo Luz - "Negaram provimento. Unânime".

No. 9.042 - BRAÇO DO NORTE - Apte. Empresa Auto Viação São José Ltda. Apdo. Ailton José Alberton. Rel. Des. Rid Silva - "Negaram provimento. Unânime".

No. 9.115 - CONCÓRDIA - Apte. Lydia Wellerich. Apdo. Evaldo Wellerich. Rel. Des. Rid Silva - "Negaram provimento. Unânime".

No. 9.254 - JOINVILLE - Apte. Francisco de Assis Nascimento. Apdo. José Antônio da Silva. Rel. Des. Rid Silva - "Negaram provimento. Unânime".

### AGRAVOS DE PETIÇÃO

No. 3.185 - CRICIÚMA - Agrtes. Dr. Juiz de Direito da 1a. Vara, ex-officio e o INPS. Agrdo. Ivo Manoel França. Rel. Des. Eduardo Luz - "Deram provimento para julgar a ação improcedente. Unânime".

No. 3.280 - CRICIÚMA - Agrtes. Manoel Joaquim Cardoso e sua mulher. Agrda. Cã. Siderúrgica de Mogi das Cruzes. Rel. Des. Eduardo Luz - "Deram provimento para cassar o despacho impugnado. Unânime".

No. 3.094 - ORLEANS - Agrte. INPS. Agrdo. Otávio José Elias. Rel. Des. Nelson Konrad - "Não conheceram do recurso por intempestivo e conhecendo do de ofício, negaram provimento. Unânime".

No. 3.261 - ORLEANS - Agrtes. Dr. Juiz de Direito, ex-officio e o INPS. Agrdo. Bertino dos Santos. Rel. Des. Nelson Konrad - "Negaram provimento aos recursos. Unânime".

### APELAÇÕES DE DESQUITE

No. 4.250 - TUBARÃO - Apte. Dr. Juiz de Direito da 1a. Vara, ex-officio. Apos. Evaldo Antunes Freitas e sua mulher. Rel. Des. Rid Silva - "Negaram provimento. Unânime". Acórdão publicado na sessão.

No. 3.948 - TUBARÃO - Apte. Dr. Juiz de Direito da 1a. Vara, ex-officio. Apos. Hermandino Neves e sua mulher. Rel. Des. Thereza Tang - "Negaram provimento. Unânime". Acórdão publicado na sessão.

### AGRAVO DE INSTRUMENTO

No. 592 - SÃO JOAQUIM - Agrte. Maria Odete dos Santos. Agrdo. Inventariante dos bens do espólio de Hortêncio Pires de Camargo. Rel. Des. Cerqueira Cintra - "Converteram o julgamento em diligência para que na comarca de origem seja certificada a data em que a agravante foi intimada do despacho agravado. Unânime". Acórdão publicado na sessão.

Jaime Sprício  
Diretor



## Poclain

### ESCAVADEIRA HIDRÁULICA DE ALTA PRESSÃO

- ◆ Maior fabricante mundial de escavadeiras hidráulicas
- ◆ Fabricação nacional - 8 modelos
- ◆ Versatilidade - Aplicações ilimitadas
- ◆ Sobre pneus e sobre esteiras
- ◆ Qualidade, robustez, força, rapidez

DISTRIBUIDOR EXCLUSIVO:

## LINGK

EQUIPAMENTOS RODOVIÁRIOS E INDUSTRIAIS  
Rio Grande do Sul / Santa Catarina / Paraná.

### PARAPSIKOLOGIA POR CORRESPONDÊNCIA

- Você quer saber o que é Parapsicologia—Telepatia—Clairividência— Superstição— Auto-Sugestão—loga—Acupuntura, etc?

- Será que existe fundamento na macumba, no feitiço, no despacho?
- Há casas e lugares "assombrados"?
- Como isolar sua pessoa da influência negativa dos outros? etc.

Se quiser saber tudo isso, inscreva-se no CURSO DE PARAPSIKOLOGIA POR CORRESPONDÊNCIA, organizado por Frei Albino Aresi (de Garibaldi) e sua equipe médica, com duração de um ano. No fim do curso será dado um certificado, mediante uma prova-teste, feita em sua casa.

Informações: INSTITUTO DE PARAPSIKOLOGIA "MENS SANA".  
Av. Cons. Rodrigues Alves, 804 - V. Mariana.  
São Paulo - Código Postal 04014.

---

### argumento

ANO 1 - Nº 1

FERNANDO HENRIQUE CARDOSO  
JEAN-CLAUDE BERNARDET

REPORTAGEM  
Valéria Silveira  
ENTREVISTA:  
Gladys Torres  
Quadrinhos:  
ARTES PLÁSTICAS  
Flora de Carvalho

ANUAL FINTE  
ANTONIO CALADE  
ANTONIO GANDHI  
CELSO FURTADO  
PAULO EMILIO

O NEGRO NO BRASIL E NOS ESTADOS UNIDOS  
POR THOMAS S. BRANTON

### Dinaga

Opinião  
Geografia Ilust.  
Divirta-se  
Sentimental  
Romântica  
Figurino  
Artes Domésticas  
Manchete  
Povos & Países  
Os Compositores  
Escola  
Contigo  
Capricho  
ELE ELA

# VOCÊ É UM SUJEITO FORMIDÁVEL!

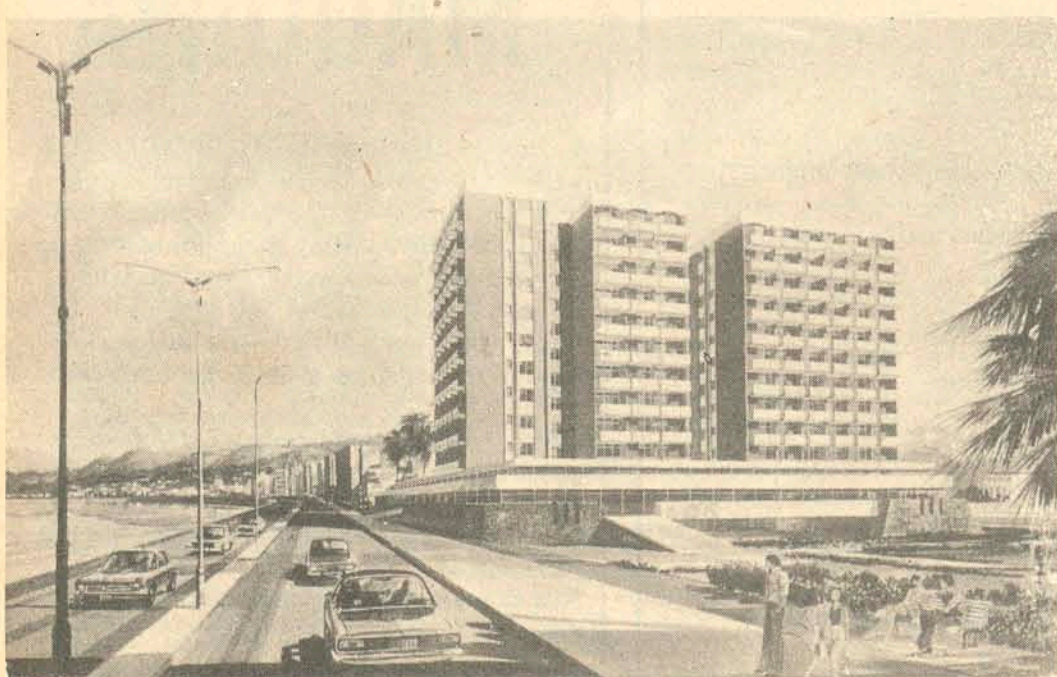

Um cara legal. Seus filhos vão ter a tranquilidade que você teve quando criança. O ar puro; o silêncio das árvores; o colorido das flores. Coisa rara neste mundo de ruído e poluição. Mas, ali junto ao azul do mar, EMEDAUX lhe oferece Rembrandt.

**IMPORTANTE:**  
Preço fixo - o preço não é alterado por correção monetária durante a construção. Isenção da taxa de crédito - se você preferir financiamento do S.F.H., a EMEDAUX paga a taxa de abertura de crédito por você.  
Fale com a EMEDAUX. Visite nossa loja a rua Deodoro 13, com plantão aos sábados e domingos ou chame um corretor pelos fones 4368 e 4340.  
Ele vai a qualquer parte do Estado.

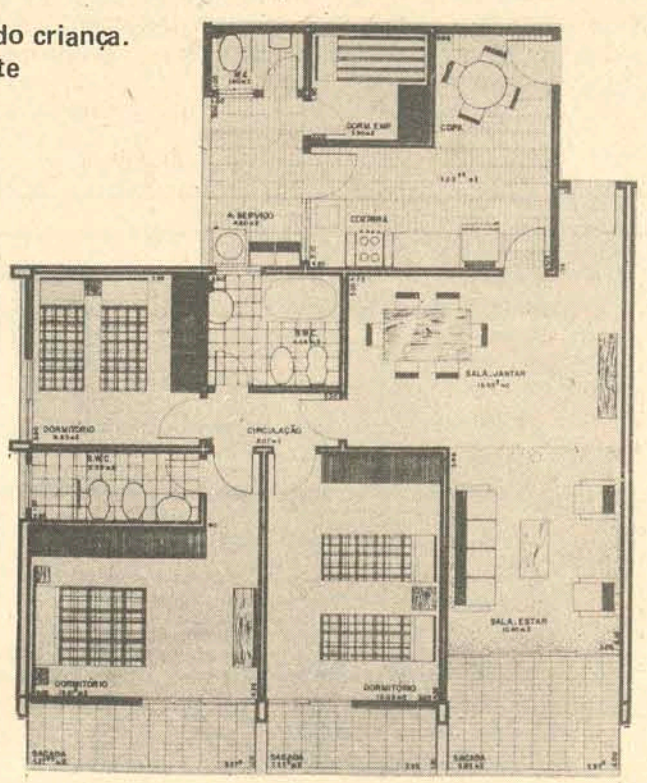
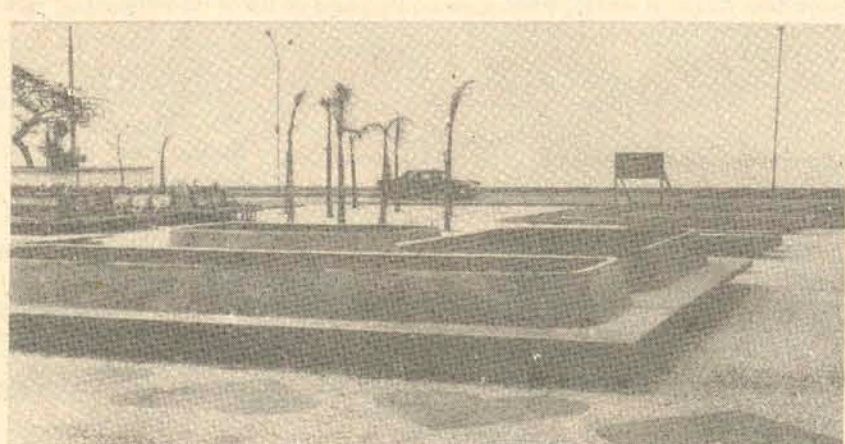



## EMEDAUX

ED CENTRO EXECUTIVO MIGUEL DAUX  
RUA ANIL CARREIRO, 110 - VALDARÉ, MARACUMI - 13110-000 - TUBARÃO - SC

PRAÇA DOS NAMORADOS - BAIÁ NORTE



## Sindicato promove palestra

Lages(Sucursal) — O Sindicato Rural de Lages promoverá na próxima sexta-feira uma conferência sobre pastagens, a ser proferida pelo extensionista do Condepe, do Rio Grande do Sul, engenheiro agrônomo Rodolfo Ferreira. A promoção objetiva despertar o pecuarista do planalto serrano para a necessidade de se prevenir contra a escassez de pastagem como está ocorrendo em toda a região de Lages, cuja criação bovina já sofreu uma perda considerável de 15%.

A conferência terá início às 20 horas e lugar no auditório do Núcleo Regional da Associação de Engenheiros Agrônomos. De outra parte, o Sindicato está ultimando os preparativos com vistas à realização da XIX Exposição de Animais, programada para o próximo mês de novembro.

## BLUMENAU VÊ HOJE TAIGUARA

Num total de 16 músicas, desde rocks, blues e outros gêneros, o Teatro Carlos Gomes, apresenta, hoje a partir das 20,30 horas, o espetáculo "Taiguara e a Transação em Fotografias", já apresentado em Florianópolis, sob a promoção do Studio A/2. Mantendo o seu estilo romântico, suas letras-poemas, aliadas a uma grande autenticidade, Taiguara traz em seu repertório músicas consagradas como "Pra Luiza", "Medo" e "Que as Crianças Cantem Livres". Depois de uma homenagem póstuma a Leila Diniz, Taiguara mostra seu lado contestador com "Essa Pequena".

## Centro Agropecuário de Blumenau sai em janeiro

Blumenau(Sucursal) — O Secretário da Agricultura de Blumenau, engenheiro-agrônomo Nestor Fernandes anunciou para janeiro de 1974, o início da montagem dos pavilhões, doados pela PROEB àquela Pasta, para constituir o Centro Agropecuário do município, no bairro Escola Agrícola.

Informou ainda aquela fonte que a longo prazo, a Secretaria da Agricultura deverá construir no local mais 2 pavilhões, aumentando para meia dúzia o total, o que possibilitará, entre outras coisas, dar maiores dimensões a VII Feira Agropecuária de Santa Catarina, a se realizar em setembro de 1974.

Mas, a realocação dos pavilhões terá, segundo o Secretário, uma outra perspectiva promissora para o futuro: no local, a partir da realização da VII Agropec, funcionará uma feira permanente de vendas de animais. Além disso, os terrenos vizinhos aos pavilhões serão dotados de um aviário, com capacidade para 5 mil frangos, destinados ao manutenção do Asilo de Velhos e venda, além de uma granja para a criação permanente de, no mínimo, 1000 coelhos, dada a grande procura desses animais por produtores interessados em incrementar sua criação, em virtude da crescente procura de sua carne no mercado consumidor interno e externo.

### CONTROLE DE PREÇOS

Objetivando estar informada dos aumentos

dos gêneros de primeira necessidade, uma comissão de engenheiros agrônomos, a pedido da Secretaria da Agricultura, vem fazendo uma série de pesquisas de preços nas demais cidades do Vale do Itajaí, para traçar um paralelo com quantias cobradas nas feiras. As primeiras conclusões, segundo o Secretário Nestor Fernandes, é que o aumento tem sido bastante acentuado, tornando-se necessária uma política de fiscalização dos preços nas feiras.

Anunciou ainda o titular da Pasta da Agricultura, que a Feira da Itoupava Seca deverá, nos próximos dias mudar de local. Enquanto isso, a feira do bairro Ponta Aguda, segundo Nestor Fernandes, deverá receber no próximo ano, cobertura e piso, no estilo da Feira do Portão de Curitiba. Tão logo seja concretizada tal medida, a Secretaria pretende fiscalizar a procedência dos produtos vendidos: para que os feirantes possam operar normalmente será exigido que 50% dos produtos colocados à venda sejam comprovadamente "produção do próprio feirante". Tal medida, segundo o Secretário, coibirá a ação de muitos feirantes que, vislumbram na revenda, maior obtenção de lucros. Ocorre que muitos colonos a formarem sua própria produção, preferem buscá-la em outros grandes centros e vendê-la ao consumidor a preços elevados.

## Brusque quer recuperar seu pavilhão para nova mostra

Brusque(Correspondente) — A Prefeitura de Brusque que firmará contrato nos próximos dias com a direção da Feira Industrial de Brusque — Fideb — visando a locação do Pavilhão Antônio Heil, em favor do Governo Municipal. Por parte da municipalidade, a primeira providência consistirá na recuperação do patrimônio e no serviço de arborização e arborização do terreno que circunda o pavilhão, com projeto já elaborado. O pavilhão deverá sediar, no próximo mês de novembro, a Exposição de Orquídeas e Plantas Ornamentais.

1.802 estudantes foram vacinados contra a varíola pelo Posto de Saúde de Brus-

que, nos últimos dias. Os serviços de vacinação foram realizados nas seguintes escolas: Professora Georgina da Luz; Augusta Knorring; Oscar Maluche; Rotary Club; Augusta Dutra de Souza; Padre Flávio Morelli; Carlos Fuzão; dr. Carlos Mortiz; Arthur Appel; Vendelino Wiemes; Professora

Izaura Gevaerd; Adelina Zirke; Edite Gama Ramos; Frederico Heil; Padre Orlando Kleis; Padre Anselmo Schmitters; Padre Luiz G. Steiner; Vicente Schefer; João Hassmann; e nas Escolas Estaduais: Isolada de Limeira, Padre Teodoro Becker, Limeira 1o. e Monsenhor Gregório Locks.

## Colombo confirma visita em Itajaí

Itajaí(Sucursal) — O Governador Colombo Salles informou ao Prefeito Frederico Olindio de Souza que deverá ir a Itajaí no próximo mês de novembro, com o objetivo de inaugurar algumas das obras realizadas por seu Governo e projetar outras. Na ocasião, o Chefe do Governo de Santa Catarina deverá apreciar os planos da Prefeitura Municipal e receber os memoriais reivindicatórios. As obras de pavimentação asfáltica entre Itajaí e Balneário Camboriú, que deverão ter início ainda nesta quinzena, será inspecionada pelo Sr. Colombo Salles no próximo mês.

## Municipalidade adquire terreno para a Globpress



No ato de assinatura, participaram o Prefeito Theiss, os vereadores e empresário.

Blumenau(Sucursal) — O Prefeito Félix Theiss formalizou, na última semana, a compra de um terreno de 45 mil metros quadrados, na Estrada Geral da Itoupava Central, destinado a servir de local de instalação da GLOBPRESS S/A, indústria especializada na fabricação de artigos educacionais e didáticos. A empresa, que inicialmente oferecerá 80 novos empregos, poderá começar ainda este ano os trabalhos de terraplanagem do local, visando a implanta-

ção de suas operações industriais no próximo ano. Por outro lado, os empresários responsáveis pela GLOBPRESS já têm opção para a compra de mais terreno de aproximadamente 50 mil metros quadrados, destinado às futuras ampliações de seu complexo e à instalação da BIMO — uma indústria de bicicletas e motocicletas, que inicialmente empregará 390 pessoas.

## COMUNICAÇÃO

A "Companhia de Seguros Minas-Brasil", Sucursal de Santa Catarina, tem a satisfação de comunicar aos seus Clientes, Corretores e Amigos, a transferência das suas instalações em Florianópolis para a Rua Arcipreste Paiva no. 13, 1o. andar, Edifício "José Daux", Fone 4353.

### HOJE É DOMINGO

Pegue sua família e saia por aí para fazer o melhor negócio de sua vida: ESCOLHER UM BOM IMÓVEL

Um bom imóvel é o melhor negócio

Av. Rio Branco, esq. Esteves Jr. Fones 3946 e 3028

# Pelo Porto Pesqueiro, construído rapidamente, Laguna tem sua redenção

Na década de 40 lentamente Laguna viu esvaziar-se sua forte atividade econômica, com a perda, pela construção de uma estrada litorânea, da hegemonia que exercia sobre o Vale do Tubarão. Com a estrada, a cidade deixava de ser um ponto chave nas atividades exercidas no Vale, e tornava-se decadente. Seus habitantes começaram a mudar-se; os jovens, ao atingir a idade de estudos mais avançados ou para conseguir empregos, mudavam-se também, para locais onde estudo e trabalho fossem mais abundantes. Apenas os mais velhos ficaram, lembrando tempos melhores — a vida na cidade tornou-se calma, marcada por um compasso de espera em torno de duas possibilidades de salvamento econômico: um porto pesqueiro, e o turismo.

Alegremente, e depois de longa espera, a cidade vê uma dessas possibilidades tornar-se realidade: o Porto Pesqueiro de Laguna começa a ser construído, em ritmo acelerado. Desde 1o. de outubro último, na área do atual porto, pertencente ao DNPVN, duas empresas trabalham em turnos contínuos, sem interrupção nem mesmo aos sábados e domingos; começam a ser feitas fundações de edifícios, empregados são contratados diariamente, e, segundo os responsáveis pelas obras, a primeiro de outubro, ou quem sabe até antes, a cidade deverá contar com seu almejado porto, e sua redenção econômica efetivamente estará iniciada.

A um custo orçado e contratado de Cr\$ 16,5 milhões, pagos com recursos federais), o Porto Pesqueiro de Laguna deverá oferecer, quando em funcionamento, cerca de 900 empregos diretos, ligados à atividade pesqueira. Nos dois primeiros anos, deverá operar com 20 mil toneladas de pescado por ano; nos subsequentes, como se espera, a capacidade de operação deverá ser ampliada para 40 mil toneladas/ano. Indústrias deverão ser instaladas junto ao Porto Pesqueiro, gerando riquezas na cidade, pagando impostos, aumentando o poder aquisitivo da população, e dando a Laguna maiores condições de desenvolvimento.

### AS OBRAS

Localizado em Magalhães, antigo bairro de Laguna, o Porto Pesqueiro começa a tomar forma. As obras civis ficaram a cargo da CCBE-ROSSI-SERVIX-ENGENHARIA S.A., que as executa em ritmo acelerado. Os prédios e instalações a serem construídos são os seguintes: Boxes Para Apetrechos de Barcos (440 m<sup>2</sup>), Mercado de Peixes (1250 m<sup>2</sup>), Depósito de Lavagem de Caixas de Pescado (760 m<sup>2</sup>), Fábrica de Gelo, Entrepósito Frigorífico (ambos com capacidade de operação para 20 mil toneladas de pescado/ano), Marquise de Descarga de Peixe (com 1760 m<sup>2</sup>), Garage, Oficina, Depósito e Almoxarifado (reformar-se-á um edifício já existente, que servirá às 4 funções descritas, unicamente para as atividades do porto).

Ainda serão construídos um ambulatório,

um refeitório, dois reservatórios d'água, um depósito de combustível e um posto de abastecimento para veículos. Além disso, 42 mil m<sup>2</sup> de área de circulação serão pavimentados.

Todas as unidades a serem construídas são modulares, permitindo um crescimento ordenado, de acordo com o aumento da atividade do porto, em duas etapas, em que, com investimentos menores que os originais, a capacidade de operação será duplicada para 40 mil toneladas de pescado/ano, e depois, 80 mil toneladas/ano.

Inicialmente previstas pelo cronograma, foram atacadas desde já as construções do Mercado de Peixes, do Depósito de Lavagem de Caixas, dos Boxes de Apetrechos de Barcos, também foi iniciada a terraplanagem de uma área de 25 mil metros quadrados, reservada às indústrias que ali queiram instalar-se, e dividida em boxes de 25 m x 100, a serem comercializados futuramente. Essas obras iniciais deverão estar concluídas em 90 dias, quando então serão atacadas as outras fases previstas pelo cronograma de obras.

Garantem os responsáveis pela construção do Porto Pesqueiro de Laguna, de maneira insistente, que "o Porto ficará pronto dentro do prazo previsto: esta é uma meta que pretendemos cumprir rigorosamente, e se possível, antecipá-la, nem que seja por alguns dias — atraso de espécie alguma haverá — asseguram. Para isto, já estão contratados 100 empregados, trabalhando ininterruptamente, inclusive aos sábados e domingos — com o tempo, esse número deverá ascender a 350 trabalhadores empenhados na construção do Porto Pesqueiro. Em funcionamento, o Porto Pesqueiro de Laguna proporcionará empregos a 900 pessoas, diretamente — o que significa, em rápido cálculo, aproximadamente 4000 pessoas dependendo das atividades ali desenvolvidas.

### COMO SERÃO AS ATIVIDADES

No projeto, ficam bem divididas (funcionalmente) as áreas dedicadas à parte destinada à pesca artesanal e sua comercialização (a ser feita no Mercado de Peixes), e a destinada à pesca industrial, sua conservação, e industrialização ou comercialização.

A parte de descarga dos barcos também será racionalmente montada, de maneira a permitir, em pouco tempo, a descarga e reabastecimento dos barcos, que terão aumentadas, dessa maneira, suas capacidades de captura.

Dentro de todo o Porto, a Fábrica de Gelo e o Entrepósito Frigorífico desempenharão papéis fundamentais. A essas unidades caberão as seguintes tarefas (atividades da Fábrica de Gelo): abastecer de gelo as frotas pesqueiras locais e de fora, o Mercado de Peixes do Porto, os caminhões de transporte, e também as indústrias localizadas na zona de influência do Porto Pesqueiro de Laguna; o armazenamento do pescado por até 4 dias, o congelamento e estocagem de

pescado não industrializado ou comercializado imediatamente, o congelamento e estocagem de peixe comercializado, são tarefas do Entrepósito Frigorífico.

Também consorciada na tarefa de construção do Porto Pesqueiro de Laguna, a MYCOM — Mayekawa do Brasil Refrigeração Lt da, — caberá o fornecimento de todo o equipamento para geração do frio necessário às atividades do Porto. No valor aproximado de Cr\$ 4.444 mil, esses equipamentos já se encontram em fabricação, e também deverão ficar prontos antes do tempo previsto, para que se consiga realmente a antecipação da conclusão das obras do Porto Pesqueiro de Laguna.

### O PORTO PRONTO

Uma vez pronto, o Porto Pesqueiro de Laguna será administrado pela Cia. do Porto Pesqueiro de Laguna, já criada por lei. Cerca de 25% da pesca catarinense deverá estar concentrada naquela cidade, segundo projeções econômicas feitas quando do projeto das obras — e Laguna só terá a ganhar com isto. Cálculos feitos para determinação da relação benefício-custo do Porto apresentaram valores suficientemente altos para recomendar a implantação do Porto Pesqueiro de Laguna. E muitos benefícios, tanto à cidade quanto às indústrias que lá se instalem ou de seus serviços se servirem, também foram aventados.

Será criado um centro industrial em Laguna; haverá uma concentração da descarga da frota artesanal, com consequente eliminação de intermediários e comercialização direta; a higiene do manuseio do pescado será maior, com consequente melhoria na qualidade do mesmo.

Para as empresas que operam na pesca ou com o pescado, as vantagens serão muitas: o funcionamento do estaleiro do porto dispensará viagens até Itajaí, para reparos; haverá uma redução do custo de transporte rodoviário de Rio Grande a Laguna, e o pescado que se destinar ao Centro do país, e que era capturado por barcos catarinenses e comercializado em Rio Grande; será eliminada a necessidade da ida a Imbituba para abastecimento de água por parte dos barcos, com consequente economia de combustível e tempo.

Ao final de tudo, as vantagens são de Laguna, que agora não mais espera promessas, e sim a realização de um trabalho já iniciado e desenvolvido celeremente. Os salários pagos pelo Porto Pesqueiro de Laguna aumentarão o poder aquisitivo da população local; para o desempenho de todas as atividades, diretamente relacionados com o Porto, serão criados 900 empregos, conforme estudo do Plano Diretor.

Neste ano, no seu dia, Santo Antônio da Laguna "sorriu" — na palavra de muitos isto significa um sinal de que os próximos tempos serão melhores. Ao que se vê, o serão rapidamente.

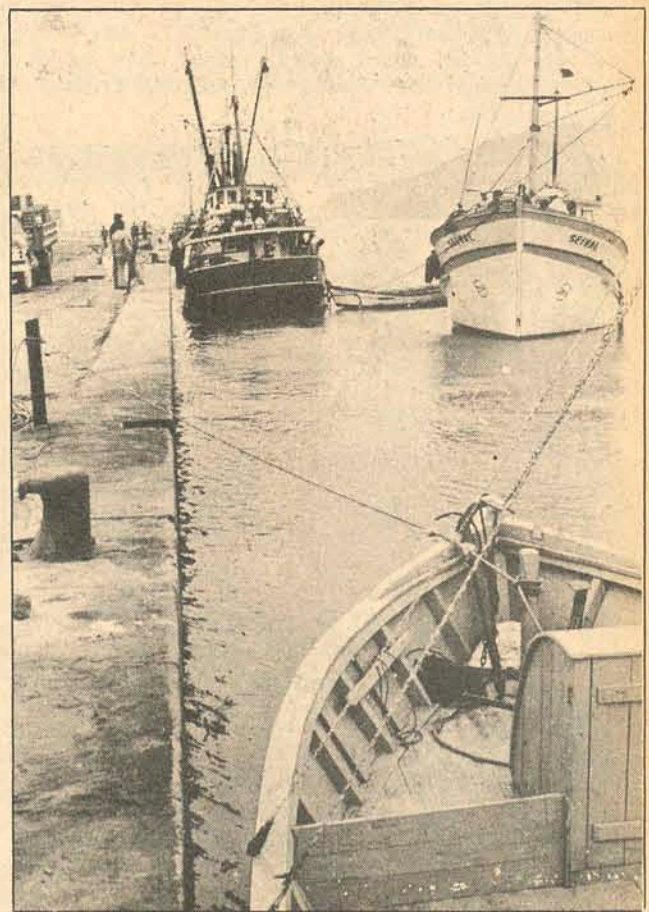
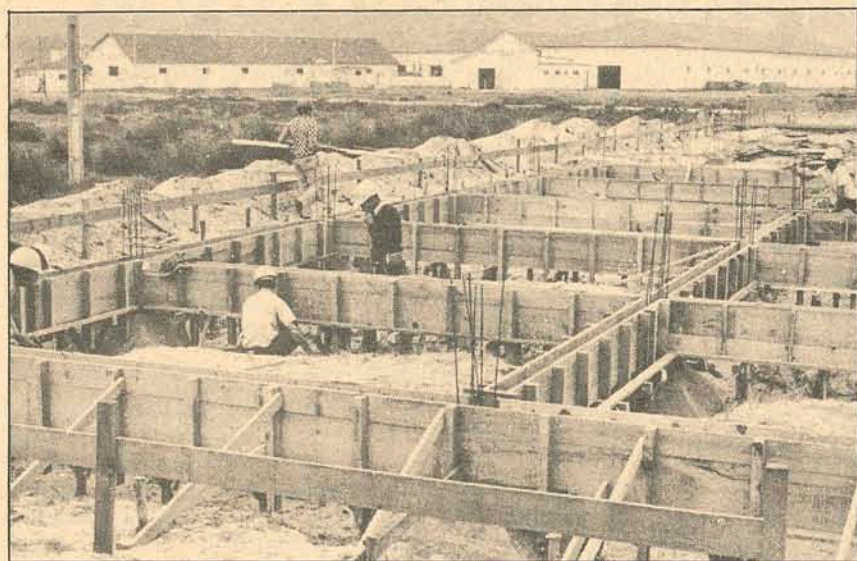
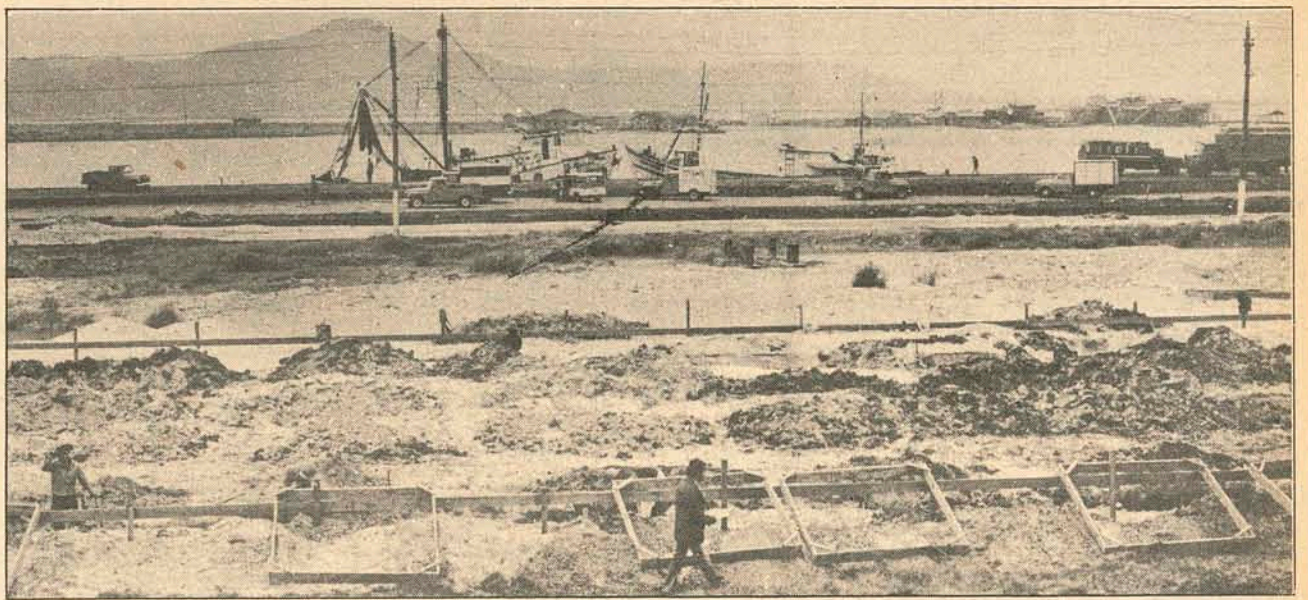

Nas obras do Porto Pesqueiro de Laguna, o tempo é um fator que não é desperdiçado. Em ritmo ininterrupto, os trabalhos são desenvolvidos pela CCBE-ROSSI-CERVIX-ENGENHARIA S.A., e MYCOM, com o objetivo de antecipar o funcionamento do Porto. Já foram atacados três edifícios e a terraplanagem da área industrial, obras que deverão ficar prontas em 90 dias.





Em 1897 existia na bucólica Desterro um "conjunto orquestral" que costumava abrilhantar os "saraus" permitidos pelo severo vigário. "A Orquestra dos Cupins", como era batizada, transformou-se na "Amor à Arte".

Em 1899 a tradicional procissão de Passos contou pela primeira vez com o acompanhamento da "Amor à Arte" e desde então a festa religiosa da Cidade não dispensou mais sua solene contribuição.

## A banda feita de amor e arte para sobreviver 76 anos

A procissão segue pelas ruas da cidade, num ritual de tradição e fé. Cânticos são entoados, e de momentos em momentos ouve-se a voz do velho pároco, rezando uma Ave-Maria, ou um Pai Nosso. Quando o sacerdote silencia, e as fíéis devotas recolhem-se em orações particulares, cessando os cânticos, chegou o momento: aquele instante mágico para as crianças, e sério para os componentes da Banda Amor à Arte, que ali está para abrilhantar a procissão do Senhor dos Passos, na pequena cidade de Desterro, no já longínquo ano de 1899.

Esta Banda tem história para contar à cidade. Sua história, entretanto, não serve para distrair os pequenos, ou encantá-los, tal como ficam quando ouvem um conto de fadas, ou de príncipes e princesas. Desde o dia 12 de outubro de 1897 que a Banda vem fazendo a sua história, com abnegação, e sacrifício. Nunca reconhecida como um verdadeiro patrimônio artístico e histórico do Estado, a Amor à Arte, tal como se encontra, exige de seus músicos muito amor e muito espírito de participação, sem o que não conseguiria sobreviver, por quase oito décadas.

O INÍCIO  
Em meados de 1897, existia no vilarejo de Desterro um "conjunto orquestral", que costumava abrilhantar os saras e noitadas que o vigário permitia, sempre num sábado, nunca aos domingos. A "Orquestra dos Cupins", tal como era chamado o conjunto, possuía seis amadores da Divina Arte, os jovens Indalício Pires, Hermínio Jacques, Maximiliano Freyslebem, Francisco Cunha, João Caldeira de Andrade, e Álvaro Souza. Os "Cupinianos", como eram chamados, tocavam em duas flautas, dois violões, e dois violinos. Muitas vezes aparecia outro jovem, famoso como clarinetista, que juntava-se aos seis, tornando-se, então, a principal atração da orquestra. Era o Mané do Padre (Manoel Livramento), Sargento Músico da Polícia do Estado.

Foi em outubro que Mané do Padre teve a idéia, que transmitiu aos demais "cupinianos". Porque não fundar uma Banda, já que muitos amavam a música na pequena vila? E, assim, aproveitando o instrumental



O Maestro Peláio tem 40 anos de banda, mas o músico mais veterano é o clarinete Palmácio José Rodrigues, de 67 anos.

da "Orquestra dos Cupins", e adquirindo outros, foi oficialmente fundada a Sociedade "Amor à Arte", no dia 12 de outubro de 1897. Os "cupinianos" tinham um hino, chamado "dos Cupins", de autoria do renomado professor José Brasilício, com letra de Dona Maria Carolina Cocoróca de Souza. Quando surgiu a Banda Amor à Arte, seus componentes procuraram o mestre Brasilício, para que compusesse uma música motivada na banda. Ele não se fez de rogado, e compôs a valsa "Amor à Arte", onde fez um arranjo para violino, flauta e piano. O hino oficial da Banda, entretanto, é de autoria do saudoso Maestro João Augusto Penedo, que compôs ainda nos primeiros tempos da filarmônica.

OS FUNDADORES  
Segundo a ata de fundação, a Sociedade Musical Amor à Arte foi fundada pelos desterrenses Indalício Pires, Hermínio Jacques, Maximiliano Freyslebem, Francisco Paulino da Cunha, João Caldeira de Andrade, Álvaro

Souza, Leopoldo Pires, Virgílio José Garcia, Felipe Rosa, Tenente João Torres, Raymundo Bridon, Antônio Cândido Machado, Manoel Timoteo de Oliveira (Manequinha), Camerino Silva, e Manoel Livramento (Mané do Padre).

Logo após a reunião de fundação, foi eleita a primeira diretoria, sem oposição, mostrando a união que havia entre os músicos. Indalício Pires foi seu primeiro presidente, tendo como companheiros de chapa Hermínio Jacques (vice-presidente), Antônio Cândido Machado (1.º secretário), Virgílio José Garcia (2.º secretário), João Caldeira de Andrade (1.º tesoureiro), e Francisco Paulino da Silva (procurador).

Quando eram chamados a abri-lhantar um baile em alguma sociedade da Ilha, os músicos eram regidos pelo Maestro Felipe Rosa, que, com sua batuta, fazia nascer momentos, e consolidar casamentos, enlevando os mais sensíveis, e tornando os namorados mais misteriosos. Maes-

tro Rosa teve como seguidores, à frente da Banda, Alfredo Martins Garcia, João Augusto Penedo, Manoel Luiz Miranda, Pedro Pavão do Nascimento, Vespasiano de Souza, Paulo Santos, e o atual Peláio Mendonça.

SUAS SEDES  
No início, os moradores da rua Artista Bitencourt tinham, em certos dias da semana, seus momentos de silêncio quebrados pelos acordes dos instrumentos da banda, que lá tinham sua sede. Reuniam-se todas as terças e sextas, para afinar o instrumental, e ensaiar os números já conhecidos, ou mesmo aprender novas músicas, aumentando seu repertório musical.

Posteriormente, a sede foi transferida para a rua Arcipreste Paiva, mas ali pouco tempo ficou. Devido às dificuldades financeiras, aliás uma constante na história da Banda, a sede passou para uma antiga casa da rua "16 de Abril", atual Visconde de Ouro Preto. Entretanto, novas dificuldades obrigaram a diretoria a pro-

curar outro local para as reuniões, sendo alugado então um sobradinho na rua Felipe Schmidt. Mas estava escrito que ainda deveriam os músicos mudarem-se várias vezes, como se o destino tivesse decidido por-los à prova, querendo saber se, realmente, eles tinham amor à arte. Após a Felipe Schmidt, outras ruas viram e ouviram a Banda: João Pinto, Fernando Machado, novamente João Pinto (no 2), Nunes Machado, Praça XV de Novembro, e finalmente, rua Tiradentes no 37, atual sede, e cujo prédio é de sua propriedade.

Trata-se de um antigo edifício, onde estão guardadas todas as lembranças que a Banda tem, antigas fotos, antigos instrumentos, a velha bandeira da fundação, as batutas ganhas pelo Maestro Pavão, uma de ébano e prata, com data de 26/11/1903, e a outra oferecida por Aracy Margarida, datada de 1906, todas bem conservadas, com muito carinho, pelo seu Eugênio, atual presidente da Banda.

### A BANDA, HOJE

Considerada de utilidade pública pelo Prefeito Capitão João Carvalho, e posteriormente pela Lei Estadual no. 1.961, de 26/12/1958, a Banda Amor à Arte completará 76 anos dia 12 de outubro, sexta-feira próxima.

Compõe-se de 25 músicos, alguns já veteranos, como o Maestro Peláio, que tem 40 anos de Banda. Em idade, o mais velho é o clarinetista Palmácio José Rodrigues, antigo músico da polícia, e do XIV BC, atual 630. BI, com 67 anos. A maioria são operários, sendo impossível reuni-los semanalmente.

Seu presidente, Eugênio Cordeiro Dutra - 26 anos de Banda - tem apenas uma queixa, mas que resume todas as dificuldades por que passa a sociedade: falta de verbas para adquirir novos instrumentos e novos uniformes. Ao passado, foram comprados 3 contrabaixos tubas, e uma "pancadaria" completa, e mais alguns

instrumentos. Mas ainda não é o suficiente. Falta muita coisa para que os músicos tenham um pouco mais de conforto em seus momentos musicais.

Apesar das dificuldades, a Amor à Arte tem resistido bravamente, e continua sobrevivendo. Sua participação na Procissão do Senhor dos Passos já é tradicional. Não perdeu nenhuma, desde a sua fundação. Participa de ginkanas escolares, e para o público faz sempre duas ou três retretas, no jardim da Praça XV.

Porém, a ocasião mais importante, depois da procissão, é a abertura dos festejos carnavalescos. A Banda dá a volta na Praça XV, avisando os foliões que o momento da alegria está chegando. Após, volta para a sede, esperando o ano seguinte, quando novamente participará à cidade da chegada do Rei Momo.

### UM PATRIMÔNIO PÚBLICO

Apesar de reconhecida como de utilidade pública, ninguém ainda reconheceu o valor cultural da Banda Amor à Arte. Ao lado do tradicional que a mesma guarda, com seus músicos quase todos de idade avançada, não resta dúvida que trata-se de uma sociedade que poderia pertencer, perfeitamente, ao patrimônio histórico e artístico do Estado, e como tal ter melhor atenção dos órgãos de cultura, inclusive de turismo. Disse o Sr. Eugênio Dutra que muitos turistas argentinos visitam a sede da Banda, onde tiram fotografias, e pedem para tocar a marcha militar "San Lorenzo", saindo maravilhados e contando a todos o que viram.

Uma sociedade, com 76 anos de bons serviços prestados à cultura musical do Estado de Santa Catarina, formando diversos músicos que serviram e servem às Bandas de música militar e civil, inclusive de outros Estados, há muito já deveria ter uma melhor ajuda.

No momento em que completa 76 anos, seu presidente, desconhecendo o real valor da Banda que dirige, apenas diz:

— Eu agradeço a todos os sócios e amigos que têm contribuído para a festinha de 12 de outubro, há quase 26 anos. A estes que ajudam com uma cervejinha ou um guaraná, desejamos muitas felicidades...

Com a implantação do segundo alimentador energético da Cidade, a Avenida Ivo Silveira terá uma iluminação condizente com a sua importância.

## Celesc ilumina a Avenida Ivo Silveira em novembro

O Presidente da Celesc, Sr. Osvaldo Douat, informou ontem que já foi autorizado o projeto de iluminação da Avenida Ivo Silveira no Estreito. Esclareceu o Sr. Douat, que os trabalhos serão iniciados nos primeiros dias de novembro, juntamente com a implantação do segundo alimentador de energia elétrica para Florianópolis. A Celesc possui atualmente apenas um alimentador para a cidade e tendo em vista o problema ocorrido há algum tempo, quando a cidade ficou sem energia elétrica por 14 horas, resolveram colocar um segundo alimentador, que em caso de falha no primeiro, poderá ser ligado sem que a cidade sofra prejuízos por falta de luz.

— Poderíamos ter iniciado o serviço de iluminação da Avenida Ivo Silveira em seguida, mas como as ligações do novo alimentador terão obrigatoriamente que passar por aquela Avenida, resolvemos que seria desperdício de trabalho e material, colocarmos os postes pequenos para a iluminação e postes grandes para os fios de alta tensão. Dessa forma, em pouco tempo vamos fazer os dois trabalhos de uma só vez, colocando postes que sirvam para as duas utilidades.

Esclareceu o presidente da Celesc, que o projeto prevê lâmpadas de 400 volts, que são luminárias especiais, para toda a extensão da Avenida Ivo Silveira, mas como atualmente está faltando este material, pois as indústrias se recentem de falta de matéria prima, aproximadamente a metade daquela Avenida será iluminada com essas lâmpadas e a outra metade, com lâmpadas de 250 volts, que serão substituídas mais tarde.

### PROBLEMAS

Há algum tempo a Celesc pretendia fazer a iluminação da Avenida Ivo Silveira, mas os exames técnicos feitos no local demonstraram que seria impossível se fazer o postamento nos canteiros que separam as duas pistas, uma vez que por baixo dos mesmos, passa a tubulação que abastece de água a cidade.

—Técnicamente se revelou impossível a colocação de postes nos canteiros, conforme estava previsto anteriormente. Mesmo um dispendioso serviço de concretagem, não daria os resultados esperados. Dessa forma ficou decidido, que a iluminação da Avenida Ivo Silveira será feita com postes nas laterais, finalizou o Sr. Osvaldo Douat.



Os desenhos não são refeitos segundo os originais de Hassis.

## Mosaico da Praça XV entregue ao abandono

Em 1965, durante a administração do General Vieira da Rosa, foram contratados os serviços do artista Hassis para a criação de desenhos com motivos folclóricos nas calçadas públicas de Florianópolis. Contudo, com o passar do tempo, todo o serviço efetivado encontra-se em Estado desolador. Os trabalhos foram desenvolvidos em petit pavé, um material caro, agora totalmente desprezado. Segundo Hassis, a confecção das calçadas e pisos das praças da cidade com motivos do folclore da ilha foi muito dispendioso aos cofres municipais e ele lamenta o estado atual em que se encontra.

— Até hoje, depois de oito anos passados, nunca mais fui procurado pela Prefeitura para fazer a reforma dos desenhos folclóricos das Praças e largos da cidade. Recentemente, ainda, estive observando os buracos existentes nos desenhos. É lamentável. Entretanto espero que a Prefeitura tome as providências cabíveis, para preservar a beleza de nossas calçadas.

Mas, os defeitos nos desenhos verificados hoje não são somente obra da erosão natural sobre a obra; a COTESC, em suas obras de transmissão subterrânea, contribuiu muito para a sua destruição. E além disso, ao recolocar o mosaico português no devido lugar, fez de uma maneira errada; colocou pedras brancas onde eram pedras pretas.

### PROVIDÊNCIAS

O hábito de contornar problemas é oficializado em Florianópolis. E diariamente o fato se evidencia. Há oito anos que o estado das calçadas das proximidades das praças, as maiores, e largos da cidade estão em estados deploráveis. Todos os desenhos folclóricos feitos pelo artista Hassis estão visivelmente deformados e esburacados, sem qualquer providência no sentido de recompô-los". Contudo, o maior problema reside no fato de incumbirem pessoas inábeis para tentar restaurar os desenhos. Es tão todos deturpados. Nos lugares onde eu usei o petit pavé preto, o restaurador colocou branco e vice e versa, adulterando completamente as obras", confessa Hassis.

Esperamos que os órgãos da Prefeitura tomem as providências tendo em vista a próxima temporada de verão e a consequente invasão de turistas que nos visitam. No Rio de Janeiro, uma metrópole, os desenhos das calçadas estão intatos, porque em Florianópolis, uma cidade relativamente pequena, não existe uma preocupação nesse sentido? .

## Em cada 3 gestantes uma sofre o aborto

### UMA POLÍTICA INCOVENIENTE

Esses altos números de abortos nas Maternidades é apontado pelos profissionais como sendo consequência de uma política inconveniente, mal traçada, de controle familiar, empreendida pelos casais e órgãos oficiais. E essa inconveniência reside na proibição do controle familiar por meios seguros. E, em consequência dessa proibição, inúmeros casais incautos elegem como medida de controle familiar meios anti-científicos, que empreendem pessoas inescrupulosas. Então, as consequências imediatas são refletidas nas maternidades, onde a cada ano aumenta consideravelmente as despesas com pessoas nessas situações.

Outro fator importante apontado pelos médicos é a subnutrição das gestantes. "Um organismo debilitado, por vezes, não consegue alimentar o processo genético e, como consequência direta, ocorre o aborto. E esses casos não são raros e implica em profundas condições sócio-econômicas da gestante. E as condições sócio-econômicas são as condicionantes diretas de ação da maioria das famílias que utilizam meios subprestícios de controle à natalidade.

Muitas famílias que ostentam baixa renda e já possuem certo número de filhos, são compelidas, devido a sua condição, a procurar um meio de controlar sua prole. E o meio encontrado reflete sua condição: poções caseiras ou a ação de alguma pessoa inescrupulosa com dotes de curandeiro. E essas pessoas é que dão entrada nas Maternidades e contribuem para o aumento das estatísticas dos órgãos oficiais. Segundo fontes da Maternidade Carmela Dutra muitas dessas pessoas chegam em estados deploráveis, exigindo cuidados médicos especiais. Além disso, pessoas nesses estados ocupam quartos da Maternidade, mobilizam serviços médicos e tiram a vaga de uma gestante normal.

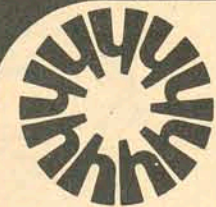

**HOLIDAY**  
Organização Brasileira de Hotéis S.A.



Internacional

## REPRESENTAÇÃO

A HOLIDAY - ORGANIZAÇÃO BRASILEIRA DE HOTÉIS S.A. agora em novo lançamento de seu TRAVELLER'S HOLIDAY Série Nacional e Internacional. esta interessada em montar representação nesta praça.

### EXIGIMOS:

- Firma ou pessoa com escritório central ou loja com boa apresentação e com telefone.
- Que sejam pessoas idôneas podendo prestar fiança, bem como montar quadro de vendedores.

### OFERECEMOS:

- Assistência total
- Ótimas Comissões
- Exclusividade total na região.
- Publicidade local.

Maiores informações, dirigir-se à Matriz à Avenida Casper Libero, n.º 58-7.º andar - São Paulo, telefones; 32-7449 - 37-1918 - 239-0132 32-0841, com os Srs. Rosolen ou Pereira, no horário comercial.

A DIRETORIA





Com uma imaginação prodigiosa, podendo criar 24 horas por dia, Eli não se cinge mais somente à pintura. A tapeçaria que está produzindo, contudo, é diferente da tradicional, de formas geométricas emolduradas, o que mostra a profunda inquietação da artista

## Eli Heil, a pintora que odeia vender seus quadros

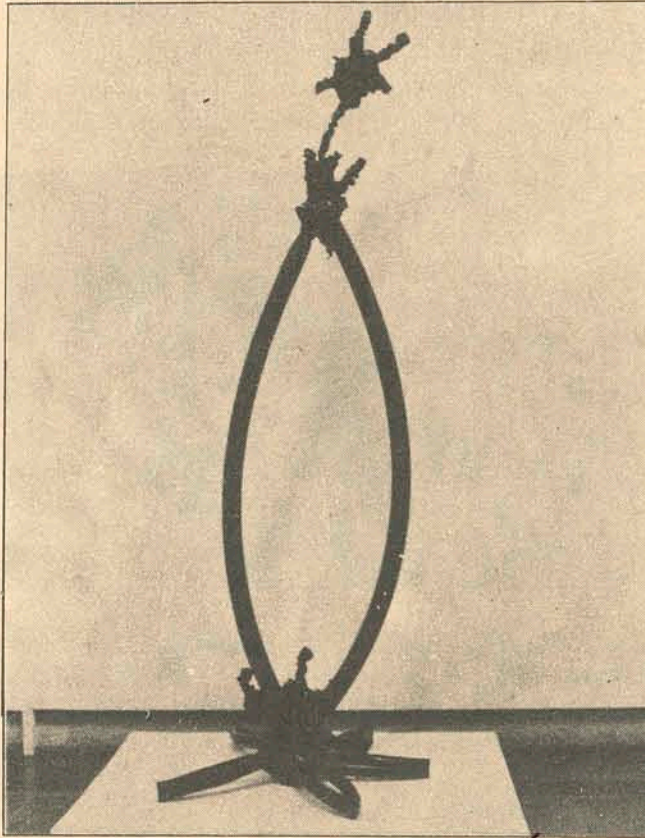

Seu nome e a fotografia de suas obras, circulam nas principais capitais artísticas européias. E desde 1964 até hoje, já expôs oito vezes em Paris e outras tantas na Dinamarca, Noruega, Espanha, Rússia e Holanda, além de várias vezes na Bienal de São Paulo e nas maiores capitais brasileiras. Seu nome é Eli Heil, tem 44 anos e pinta com um furador de couro e não com pincel. Começou a pintar quando enferma de asma, em 1962, seu irmão mostrou-lhe um quadro de Jair Platt — o primeiro quadro que viu em toda a vida — e disse: "isso eu também faço".

Como artista, Eli Heil é um paradoxo. Jamais teve qualquer orientação técnica, jamais lhe disseram como misturar as tintas, e com relação à cultura artística, a pintora conhece apenas conceitos vagos. Quando se refere a uma obra impressionista ela, sem nomear a escola ou o conceito correspondente, diz apenas "aquele tipo de pintura". É o que sabe. "Eu crio com a imaginação e não com o que dizem os livros e além do mais passo o tempo todo criando, não tenho tempo para lê-los".

E com relação à sua imaginação, que todos reconhecem fértil, Eli Heil declara que "se por durante vinte anos eu deixar de pensar e se por alguma razão cessar a minha imaginação, eu ainda terei material moderno e suficiente para continuar pintando durante muitos anos".

### PROFESSORA DE GINÁSTICA

Com uma exposição aberta recentemente no Museu de Arte de Santa Catarina, contendo quadros, objetos e tapeçarias avaliados entre dois e vinte e cinco mil cruzeiros, Eli Heil oferece uma boa oportunidade para o público poder apreciar suas últimas criações, todas inéditas.

A pintora nasceu em Palhoça em 1929, onde frequentou o ginásio e depois a escola normal. Mais tarde especializou-se, passando a dar aulas de ginástica em Santo Amaro e Trindade, alternativamente. Em 1955 casou-se com um comerciante vivendo sempre como uma dona de casa igual às outras. No final da década de 50 adoeceu de asma e permaneceu enferma durante cinco anos. Em 1962, quando se encontrava convalescente, recebeu a visita de um irmão, que havia comprado momentos antes um quadro de Jair Platt. Eli viu, pensou e lançou-se o desafio. E a partir de então começou a pintar.

No princípio, sempre sem sentir nenhuma atração pela pintura com pincel, tomou de um jogo de varetas do filho mais velho e traçou os primeiros riscos sobre uma camada

de tinta. E seu terceiro quadro, pintado já na primeira semana guardava ainda imagens da obra de Jair Platt: um morro com animais pastando.

Depois de algumas semanas Eli abandonou as varetas, porque quebravam com facilidade e pediu "emprestado" um furador de couro de uma outra filha. "Aquele instrumento apresentava muitas vantagens sobre as varetas de madeira. Além de não quebrar, eu podia remover a tinta com facilidade". E com um entusiasmo cada vez maior, e ainda sem estudar teoria de nenhuma espécie, Eli Heil continuou a produzir, até que seis meses depois sua obra foi "descoberta" pelo crítico paulista João Evangelista, então diretor do Masc. E no mesmo ano, a pintora fez sua primeira exposição individual no Instituto Cultural Brasil Estados Unidos. Dois anos depois EH já era convidada para expor em Paris.

### AUTODIDATA FERRENHA

O curioso na obra de Eli Heil é que, apesar de técnica e culturalmente ser uma primitiva, o seu fazer artístico é requintado, minucioso e as imagens, ao contrário das transposições ingênuas e simples da realidade, são complexas, superpõem-se, tendem ao abstracionismo. No trabalho mais recente, um painel de grande dimensões e estimado em vinte mil cruzeiros, as figuras são difusas, se interpenetram para finalmente marcar firmemente cada individualidade.

Nos últimos anos a atividade de Eli diversificou-se, apanhou a tapeçaria, e criou projetos, pela primeira vez, em três dimensões, e acabou incursionando no terreno da escultura. Suas últimas obras são composições realizadas a partir de canos de plástico, modificados com o calor do fogo. Conforme disse "eu crio durante todo o dia. Minha imaginação não para. Ergue-se, combina-se, voa de uma forma para outra e no fim eu tenho o plano da obra. Então é só realizar". E da mesma forma que, originalmente, dispensou o pincel e começou a pintar com um furador de couro, EH desprezou as formas tradicionais da tapeçaria e começou a compor peças com formas diferentes, distantes do simples quadrado, ou retângulo com moldura, e organizou conjuntos de figuras que se entrelaçam e se equilibram na parede.

### DIA-A-DIA

A vida diária é uma combinação dos afazeres domésticos e criação artística. Nunca se reúne com outros pintores e raramente tece considerações sobre as obras de outros artistas. Tampouco lê obras especializadas. Desconhece tudo sobre El Grego e Modigliani mas sua obra é regular, desenvolve-se gradativamente até abandonar levemente o figurativismo em alguns dos últimos trabalhos, como no painel "O mundo de Eli Heil".

A pintora tem consciência de que encontrou seu estilo, e apesar ficar ressentida quando é obrigada a desfazer-se de um quadro, porque prefere preservar suas criações só para ela, EH produz febrilmente horas e horas todos os dias. Seu "O Mundo de Eli Heil" foi trabalhado durante três meses consecutivos, e só diminuiu algumas vezes o ritmo de trabalho porque foi aconselhada por um médico.

E conforme disse recentemente "Humboldt" — uma revista européia de arte — Eli Heil é uma artista de dotes singulares, fora do comum. Uma artista que sem criar através das modernas informações culturais, imagina o mundo, e recria-o culturalmente para todos os modernos do século XX.

EH se aproxima muito do conceito do "artista total". Ainda mora na casa modesta em que sempre viveu e não gosta da idéia de vender seus quadros

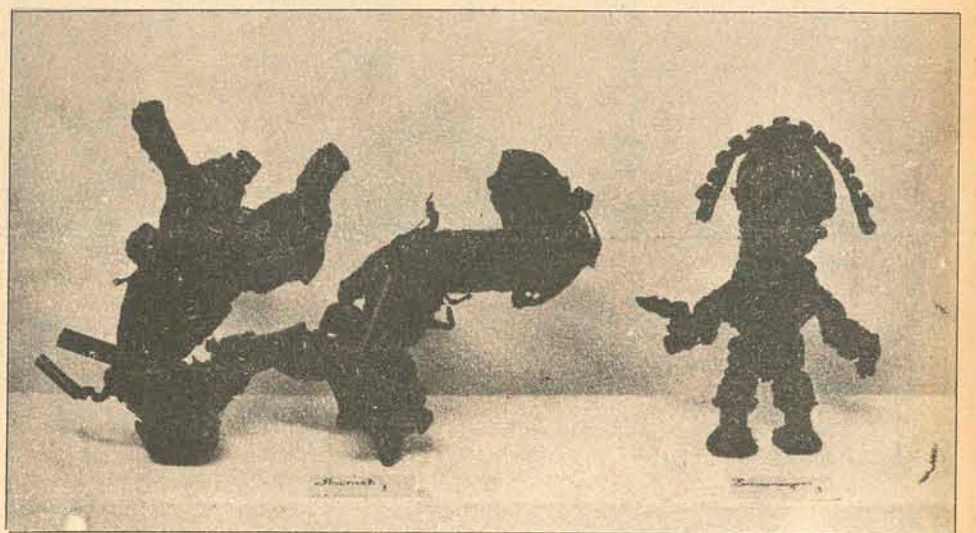
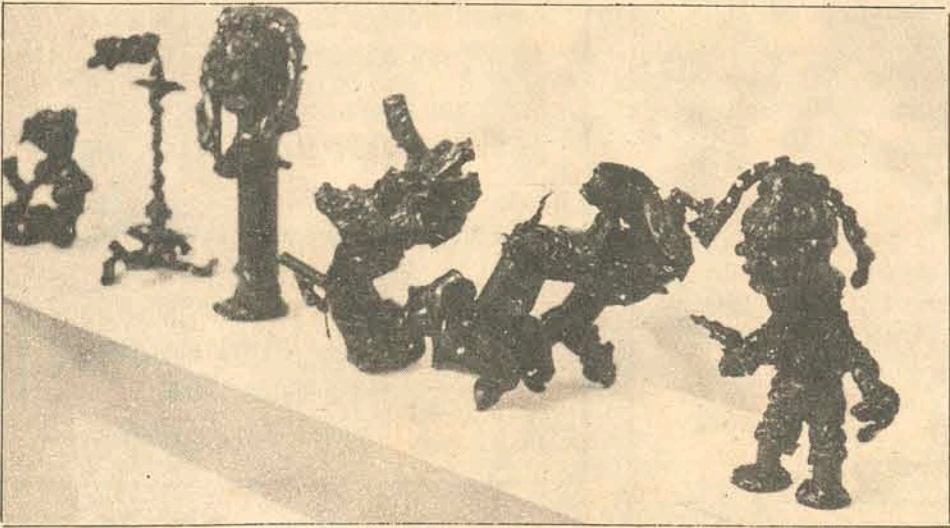

A imaginação da artista fez com que buscasse outros caminhos de expressão, como os objetos de plástico

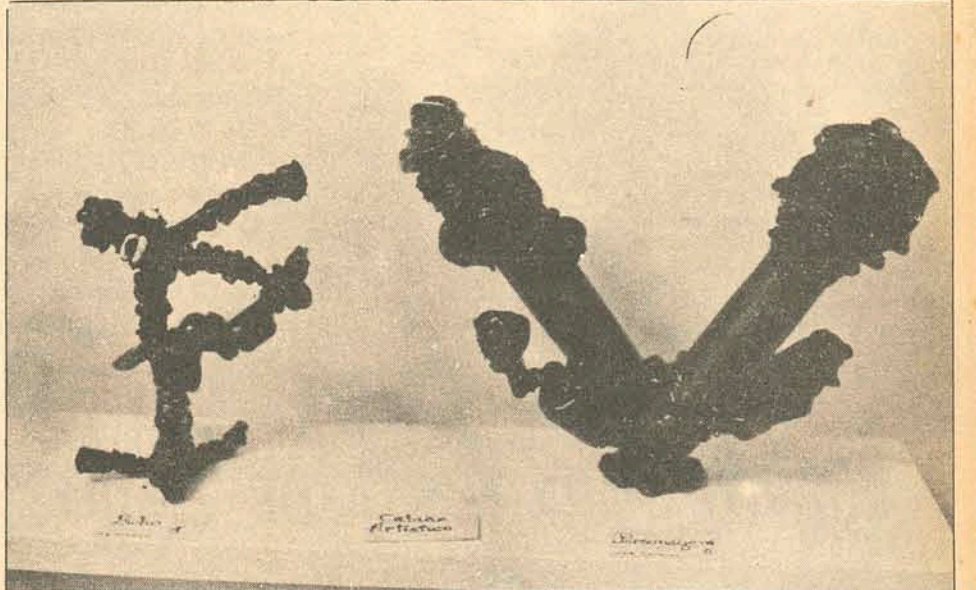

Foi uma prolongada asma que ganhou Eli Heil para a arte. Doente, recebeu a visita de um irmão, que lhe trouxe um quadro. Naquele momento, Eli pensou: "Isso eu também faço". E, munida de varetas de um joguinho de seus filhos, começou a pintar. Dois anos depois, "descoberta" pelo prof. Francisco Evangelista, Eli Heil já era convidada para expor em Paris.

## SEIVA - UMA FLORESTA COM RAIZES DE AÇO.

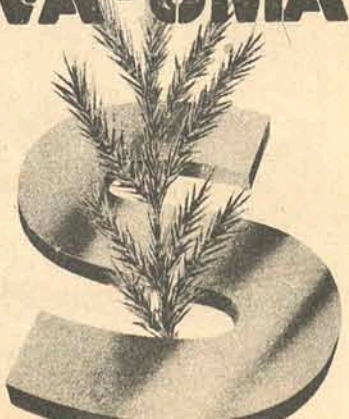

Seja sócio de um grande empreendimento florestal, aplicando 50% do seu Imposto de Renda na Seiva.

Estas credenciais garantem a rentabilidade, liquidez e segurança do seu investimento:

- \* plantio de mais de 50.000.000 de árvores de pinus em terras próprias, ideais para reflorestamento;
- \* participação de centenas de investidores, que já estão lucrando com o empreendimento;
- \* a experiência da Cifsul e a solidez do Grupo Gerdaul, de cuja associação nasceu a Seiva.

Faça como os maiores bancos de investimento do Brasil. Escolha Seiva como beneficiária de seu Incentivo Fiscal para Reflorestamento.

**SEIVA S.A.**  
FLORESTAS E INDÚSTRIAS



O maior pool de bancos de investimento do País está apto a dar informações e autorizado a captar Incentivos Fiscais IBDF para Seiva S.A.—Florestas e Indústrias:

**BRDESCO**  
**CREFISUL**  
**DENASA**  
**ECONÔMICO**  
**MULTIBANCO**  
**REAL**

**BANORTE**  
**BANSULVEST**  
**INVESTBANCO**  
E participação especial do  
**BANCO DO ESTADO**  
**DE SANTA CATARINA**



## Horóscopo

Omar Cardoso

**ÁRIES** - Período favorável para contratar empregados ou servidores, às novas associações para tratar de seu casamento ou união e para solucionar os problemas domésticos. Será, também, favorecido no campo social e terá ótima disposição mental e física ao trabalho e aos assuntos particulares. Todavia, evite rusgas e disputas.

**TOURO** - Fase favorável para tratar de assuntos jurídicos e financeiros e também aos negócios relacionados com minas e construções. Fluxo dos melhores para abrir a sua caderneta de poupança e para solicitar o apoio e a colaboração dos superiores e amigos nascidos em Câncer. Ótimo às viagens, às diversões e ao amor.

**GÊMEOS** - Excelente influência astral às novas empresas, às especulações e aos negócios que necessitam de muita perfécia. Os filhos e os pais estão propensos a lhe causar grande satisfação, bem como os familiares e amigos de um modo geral. Poderá lucrar inesperadamente, através dos jogos, sorteios e da loteria. Espetacular ao amor e às viagens.

**CÂNCER** - Boa influência para encetar negócios novos, em especial os relacionados com materiais de construção, ferros, aços e metais de um modo geral. Todavia, deverá manter a calma ao solucionar problemas familiares ou ao enfrentar obstáculos. Sucesso nos transportes, viagens, mudanças e na vida amorosa. Divirta-se.

**LEÃO** - Concentre seus pensamentos em seus mais sinceros ideais, que assim conseguirá o seu intento. Pode contar com a colaboração e a proteção dos amigos familiares em qualquer dificuldade. Excelente às viagens, ao trabalho e aos negócios relacionados com gravadores, rádios, TVs, e comunicações de um modo geral. Pode amar.

**VIRGEM** - Período dos mais favoráveis à sua elevação material e à sua prosperidade geral, devido ao benéfico trânsito do Sol e de Vênus em sua segunda Casa Astral. Aproveite para realizar negócios, para colocar em prática suas novas idéias com relação ao seu campo profissional. Será feliz no amor e muito bem sucedido em viagens. Boa saúde.

**LIBRA** - Elevação do estado físico e mental, muito boa disposição às diversões, aos passeios, às atividades profissionais e sociais e para solucionar problemas pendentes, está previsto para você agora, que o Sol está transitando sobre o seu signo. Aproveite. Poderá, também, lucrar inesperadamente através dos jogos, sorteios e da loteria. Pode amar.

**ESCORPIÃO** - Não é uma influência para tratar de assuntos jurídicos e legais, à sua saúde, crédito e reputação. Portanto, mantenha-se cauteloso, evite abusos, atritos e não menospreze ninguém, pois poderá necessitar do apoio de terceiros agora. Ótimo, todavia, às pesquisas, investigações, à medicina e às novas experiências psíquicas.

**SAGITÁRIO** - Pode solicitar favores, fazer novas amizades, colocar suas novas idéias em andamento, bem como suas novas teses em seu campo profissional, que será bem sucedido. Os negócios, também, tendem a trazer-lhe bons lucros, principalmente se alguém de Aquário influir nos mesmos. Excelente ao amor, às diversões, passeios e às viagens.

**CAPRICÓRNIO** - Deverá agora, mais do que nunca, esforçar-se mais em seu campo profissional, pois esta é a melhor fase para progredir em todos os sentidos. Pode iniciar negócios, viagens e contatos com pessoas importantes ao seu progresso financeiro. A vida amorosa está favorecida, mas evite atritos e discussões. Propício às diversões e passeios.



Cama Com Piano, de Annelise Meineche

**CAMA COM PIANO** (The Amorous Headmaster) A publicidade diz tratar-se de "um alegre passeio pelos dormitórios da Dinamarca". Comédia erótica realizada pela mesma equipe que fez **Cama Com Música**; narra os 4 amores de um jovem romântico e idealista que, apesar de estudar administração de empresas, deseja ser um pianis-

ta. Os protagonistas são Ole Meineche, Ghia Norby, Lotte Horne, Annie Birgit Garde, Gertie Jung. O diretor é uma mulher: Annelise Meineche. Oclima do filme, como o primeiro, deve ser no plano da sátira não muito fina. Eastmancolor - 18 anos. Cine São José: 3,45-7,45-9,45 horas.

## Cinema

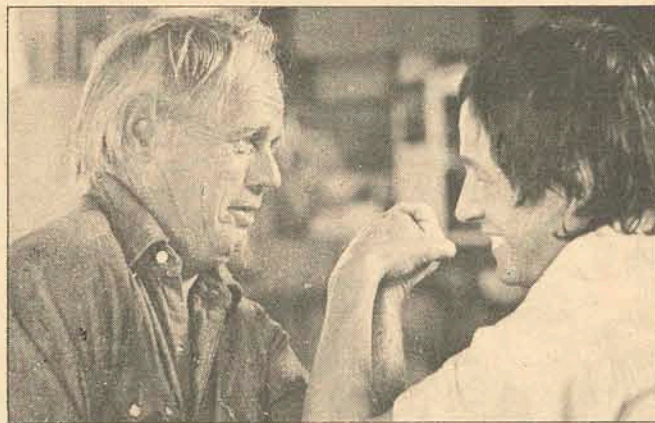

Richard Widmark, Frederick Forrests: Quando Morrem as Lendas, de Stuart Millar.

**QUANDO AS LENDAS MORREM** (When the Legends Die) Outro filme sobre rodeios, narrando a história de um jovem índio órfão que é adotado por um ex-campeão de rodeios, de onde surge a oportunidade para um estudo de problemas raciais. O filme desperta atenção pela presença do ator **Richard Widmark**, já em fase crepuscular e também pelo diretor **Stuart Millar**, que aqui faz sua estréia, embora já famoso como produtor de **O Pequeno Grande Homem**, ao lado de **Widmark**, no papel do jovem índio adotado, o novo ator **Frederic Forrest** em seu lançamento. Cine Ritz: 4-7,45-9,45 horas.

**OS DEGENERADOS**, de Gian-Luigi Polidoro, é considerado uma versão menos livre, porém tão infiel quanto o **Satyricon**, de **Fellini**, à obra de **Petrônio**. Os processos movidos pelo produtor **Grimaldi**, retardaram o lançamento do filme na Itália. A crítica foi reticente com esta versão; o filme teria se aproveitado, exclusivamente, das situações licenciosas do original, para a realização de uma comédia grosseira, a despeito de razoável acabamento técnico. **Don Backy**, **Mario Carotenuto**, **Tina Aumont**, **Valeria Legrange**, **Ugo Tognazzi** estão no elenco. Technicolor. 18 anos. Cine Coral: 3-8-10 horas.

**O CIRCO DO SÉCULO**. Documentário em cores  
**O FILHO DO ÁGUIA NEGRA**, c/ **Dick Palmer** - Censura 10 anos. Cine Roxy: 2 e 8 horas.  
**ERAM OS DEUSES ASTRONAU-**

**TAS?** - Documentário em cores. Cine Jalisco: 2-4-7,30-9,30 horas.

**SARTANA, UMA PISTOLA E CEM CRUZES** c/ **Tony Kendall**. Eastmancolor - 14 anos. Cine Glória: 4-7-9 horas.

**FUJAM, SARTANA CHEGOU** c/ **Gianni Garko**. Eastmancolor - 14 anos. Cine Rajá: 5 e 8 horas.

**CONTOS DO ALÉM**, de **Freddie Francis** c/ **Joan Collins**. Cine São Luiz: 4,30-8 horas.

**FILMES EM MATINÉE**  
Cine São José, 3 horas  
**A FANTÁSTICA FÁBRICA DE CHOCOLATE** - 5 anos.  
**RITZ 10 horas - O CIRCO DO SÉCULO** - 5 anos.  
**RITZ 2 horas - O FILHO DO ÁGUIA NEGRA** - 10 anos.  
**Coral 2 horas - A FANTÁSTICA FÁBRICA DE CHOCOLATE** - 5 anos.  
**Roxy 2 horas - O CIRCO DO SÉCULO**

**O FILHO DO ÁGUIA NEGRA** - 10 anos.  
**Jalisco 2 horas - ERAM OS DEUSES ASTRONAUTAS** - 5 anos.  
**Glória 2 horas - AVENTURAS IMPREVISÍVEIS DO 7o. HOMEM**  
**Rajá 2 horas - DEIXEM-ME CANTAR** - 5 anos.  
**São Luiz 2,30 horas - AVENTURAS IMPREVISÍVEIS DO 7o. HOMEM** - 10 anos.

Darci Costa

## Discos



**JAIR RODRIGUES-ORGULHO DE UM SAMBISTA-MAIS UM LP.**

Com toda a simplicidade, **Jair Rodrigues**, está nas lojas de discos da cidade com mais um LP que tem por título a música de sucesso absoluto: **Orgulho de um sambista**. **Jair Rodrigues** recentemente se apresentou na televisão onde mostrou mais uma vez a sua simplicidade, que lhe deu a popularidade de hoje e o grande número de fãs. Neste Longa Duração da **PHILIPS** o **Jair** apresenta em destaque a música que hoje não somente pertence à sertaneja como também aos jovens cantores: **O MENINO DA PORTEIRA**. No LP temos ainda "Boi da Cara Preta" - "Tristeza" - "Lendas do Abaeté" - "Tem Capoeira" e é claro, não podia faltar a música de sucesso do **Jair**: **Orgulho de um Sambista**. Este LP podemos dizer tranquilamente é um dos melhores trabalhos realizados por **Jair Rodrigues** com a participação do seu conjunto **J.R.** e o conjunto de ritmo **Crema Crakers**, que dão um balanço genial nas composições. Já está um LP para se ouvir com atenção: **JAIR RODRIGUES: ORGULHO DE UM SAMBISTA. O PAPO É DISCO? ENTÃO VAMOS CUIDAR COM CARINHO DOS DITOS!**

É claro que a nossa coluna no **ESTADO**, tem por finalidade curtir o som, com as dicas das novidades lançadas pelas gravadoras, mas a gente também vai curtir umas dicas de como cuidar dos "bolachas pretas" para evitar aqueles grilos que sempre surgem quando a gente quer sacar o som jóia: ruídos, arranhões, disco torto e outros babados. Um dos maiores grilos é deixar os discos perto do calor ou exposto ao sol.

## Prazeres

Não tem o que: fica logo torto e quando fica muito tempo, torna-se até imprestável, fazendo a agulha dar saltos maiores que no tobo-gã. Uma das primeiras providências é não deixar o disco exposto ao calor. A agulha do toca discos é o principal acessório do "apetrechamento" de som! Tão ou mais perigoso que a poeira, a agulha estragada ou gasta, torna-se cortante! Olha bicho, é papo furado esse negócio de dizer que tal agulha é permanente, nunca gasta etc. Para você perceber se ela está pela bola 7, basta ver que o disco fica cinza-escuro em vez de preto brilhante. O segredo de tudo é ver se a agulha continua com sua forma original, isto é arredondada. Para isso duas soluções se apresentam: um pequeno microscópio que aumentam pelo menos 50 vezes ou então controlar o número de horas especificados pelo fabricante. Agora você já sabe que o calor é zebra, que agulha gasta é grilo e nas próximas colunas vai ficar mais "por dentro ainda". Verifique estes conselhos siga-os e você terá disco prá muitas gerações.

**REGINALDO ROSSI-CBS-NOS TEUS BRAÇOS**

Um dos Lps nacionais super bacanas, cheio de ritmo e com composições de gente boa como **Cleide** e **Clayton**, **Reginaldo Rossi**, teve destaque especial na **CBS** com este LP. Aparecendo sempre nos 14 **MAIS**, **Reginaldo Rossi**, curte neste longa duração, 12 músicas de excelente qualidade de melodia e rima, merecendo destaque: **Tenta Esquecer**, **Perdi a Graça**, **Desterro** e **Fuga**. É um barato prá quem curte som nacional, romântico e jovem, seguindo o estilo **Roberto Carlos**.

## TV

**TV. CULTURA-CANAL 6**  
09:30 - TV. Educativa; 10:30 - Show da Manhã; 11:45 - Caminhos da Verdade e do Amor; 12:00 - Os Tapalhões; 13:30 - Ana e o Rei do Siao; 14:00 - Os Violentos; 15:00 - Perdidos no Espaço; 16:00 - Viagem ao fundo do mar; 17:00 - Futebol; 19:00 - Domingo é dia de show; 20:00 - Buzina do Chacrinha; 22:30 -

Ataque e Defesa; 23:00 - Campeões de Audiência.  
**TV. COLIGADAS-CANAL 3**  
10:00 - Em busca de novos horizontes; 10:10 - Penélope e Fantasmilha Legal; 11:00 - Municípios em Revista; ou Grande Cinema; 12:30 - Silvio Santos; 20:00 - Fantástico, o Show da Vida; 22:00 - Domingo Maior; 23:30 - Show de Esportes ou Grande Cinema.

## CONVITE PARA MISSA DE 7º DIA

João J. Adriano e esposa, Osmar Luckmann e esposa, Olga Maria Adriano, Luiz Henrique Adriano e Regina Adriano, inconsoláveis com o prematuro desaparecimento do grande Amigo

**ARNO ERNESTO KLEIN**

Convidam os Amigos, Parentes e pessoas de suas relações, para a Missa de 7o. Dia, que mandarão celebrar às 19,00 horas de Segunda-feira, 08.10.73, na Igreja Santo Antonio. Antecipam agradecimentos.

## CONVITE PARA MISSA DE 7º DIA

Diretoria e Gerência da LINCK S/A - Equipamentos Rodoviários e Industriais, profundamente consternados com trágico desaparecimento de seu Colaborador e Amigo

**ARNO ERNESTO KLEIN**

Convidam seus Clientes, Fornecedores, Amigos e pessoas de suas relações, para a Missa de 7o. Dia que mandarão celebrar às 19,00 horas de segunda-feira, 08.10.73, na Igreja Santo Antonio. Antecipam agradecimentos.

## CONVITE PARA MISSA DE 7º DIA

Diretoria de PEDRITA - Pedreira Rio Tavares S/A, profundamente consternada com o prematuro desaparecimento de seu Amigo e Membro do Conselho Fiscal

**ARNO ERNESTO KLEIN**

Convida seus clientes, Fornecedores, Amigos e pessoas de suas relações, para a Missa de 7o. Dia que mandarã celebrar às 19,00 horas de Segunda Feira, 08.10.73, na Igreja Santo Antonio. Antecipam agradecimentos.

## CONVITE PARA MISSA DE 7º DIA

Luiz Roberto da Luz, Darcy Correa Jr., Arsenio G. Tolloti, Elizeu A. Dell'agnolo, Gladston Nicollazi, João J. da Luz Jr., Oliver C. Mesquita, Nilton Sarmento, Elisio Rubik, Wilmar Dias, Melania Artioli, Raul Silva D'Aquino, Waldir J. Machado e Dorotea Coelho, profundamente consternados com o trágico desaparecimento de seu colega e Amigo

**ARNO ERNESTO KLEIN**

Convidam Amigos, Parentes e pessoas de suas relações, para a Missa de 7o. Dia, que mandarão celebrar às 19,00 horas de Segunda-Feira, 08.10.73, na Igreja Santo Antonio. Antecipam agradecimentos.

**PRONTA ENTREGA**

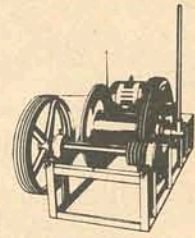

Guinchos Mecapasa

**LINCK**  
Rua Sete de Setembro, 11  
Fones: 22-39, 34-30 e 41-91  
Caixa Postal: 550  
Florianópolis - SC

O importante é... manter-se em forma... **LIMPAR os RINS ESTIMULAR o fígado... tome URODONAL e viva MAIS contente!**

**ENXOVAL COM 70 PEÇAS.**

A vista Cr\$ 774,00 ou  
4 mensalidades de Cr\$ 215,00 ou  
12 mensalidades de Cr\$ 95,00

E aproveite para comprar agora, pelos melhores preços, o seu presente de

**NATAL**  
Pagando a 1a. prestação só em **DEZEMBRO**  
Evitando correrias de última hora.  
**Cama, Mesa, Banho, Roupões, Maiôs e Malhas Finas**

R. Cons. Mafra, 47 - Tel. 4302 e  
R. Felipe Schmidt, 52 - Tel. 2160

## BOUTIQUE VALERIA

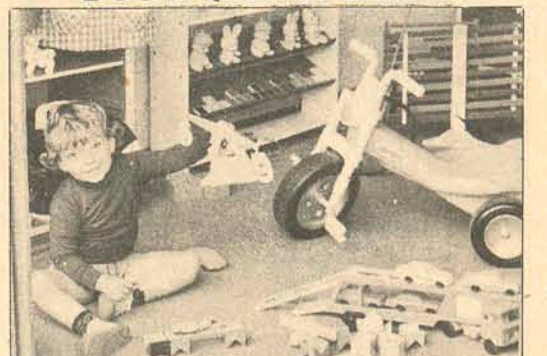

Novidades em brinquedos criativos. Confeções infantis e enxovais para recém-nascidos.  
**RUA SALDANHA MARINHO, 1 - ESQUINA C/ TIPIRIDENTES.**



## Zury Machado



Sra. Anita Hoepcke da Silva Grillo uma das mulheres elegantes da sociedade catarinense.



**COQUETEL**  
Com coquetel ontem às 10,30 horas, no térreo do edifício Max Souza, à rua Deodoro 13, a conceituada Firma Emedaux inaugurou sua loja imobiliária de Vendas.

**CASAMENTO**  
Dos casais Milton Verissimo Ribeiro e José Vieira Dutra, estamos recebendo convite para o casamento de seus filhos Angela e José Joaquim. A cerimônia religiosa será na capela do Divino Espírito Santo, dia 20, onde os noivos e familiares receberão cumprimentos.

**D. INA**  
Já se comenta em sociedade que a Sra. Ina Tavares Moellmann, em sua bela residência vai receber o mundo elegante para um Café Alemão, promoção em favor da Rede Feminina de combate ao Câncer.

**COUNTRY**  
Estou sendo informado que 15 lindas jovens da sociedade catarinense, estarão fazendo seu "debut" no Santacatarina Country Club, dia 17 de novembro próximo. A noite de gala marcará mais um aniversário daquele clube. Denise Verônica de Souza de Blumeau, já está entre as 15 lindas jovens.

**D. DAYSI**  
A Sra. Daysi Werner Salles, Primeira Dama do Estado, já confirmou aos organizadores do I Congresso de Farmácia e Bioquímica, que receberá as senhoras de congressistas, no Palácio da Agrônômica, para um chá com desfile de Alice-Modas.

**CONVITE**  
O CEA - Centro de Estudos Avançados, está nos convidando para o coquetel de inauguração de seu Departamento de Tradutores dia 11, às 19 horas, no 6o. andar do edifício APLUB.

**D. ANITA**  
Como sempre acontece, foi muito comentada num jantar no Santacatarina Country Club, a simplicidade, classe, beleza e elegância, da Sra. Deputado Federal Francisco Grillo (Anita).

**CONVITE**  
Do Instituto Estadual de Educação estou recebendo convite para participar da Comis-

Senador e sra. Irineu Bornhausen no luxuoso apartamento do casal Paulo Bornhausen, no Rio, recebendo para um jantar o milionário e sra. Walter Moreira Salles.

Joyce Ramos Bastos a jovem senhora que volta a ser notícia em nossa coluna.

são Julgadora do 1o. Festival Interno da Canção Estudantil, que se realizará nos dias 9, 10 e 11 próximo, no Ginásio Charles Moritz.

**EM LAGUNA**  
Foi realizado ontem às 15 horas no Clube Congresso Lagunense, o encontro para apresentação oficial do Projeto Litoral Sul de Santa Catarina, elaborado pela Superintendência do Desenvolvimento da Região Sul - SUDESUL.

**COSTUREIRO**  
Lenzi, o nosso costureiro que se encontra fazendo turismo pela Europa, chega hoje à Paris, capital da Moda. Provavelmente o irri-

quieto costureiro vai chegar aqui na ilha com arrojadas idéias para suas exigentes clientes.

**ELI**  
Com absoluto sucesso, continua no Museu de Arte Santa Catarina, a exposição da tapeceira e pintora Eli Heil. O que tem sido bastante comentado em sociedade, é que Eli está vendendo seus trabalhos ao preço das telas de Di Cavalcanti.

**CLUB SOROPTIMISTA**  
O Clube Soroptimista de Florianópolis que muito vem servindo a comunidade, com um jantar muito elegante comemorou 52 anos de bons serviços. A atual presidente do clube de serviço, é Maricha Daux.



**MARITA**  
A bonita Marita Marcon, festejou os seus 15 anos quinta-feira, com elegante recepção na residência de seus pais. Foi comentado o charme de Vânia C. Oliveira, que na festa usou modelo em saia longa confeccionada em brim azul.

**NO QUERÊNCIA**  
Palestravam animadamente no bar do Querência Palace na última semana, os Srs. Conselheiros Ivo Silveira, Conselheiro Armando Calil Bulos, Deputado Federal Dib Cherm e Conselheiro Antônio Gomes Almeida.

**GRILLO**  
O Deputado Federal Francisco Grillo está regressando de sua visita a cidade de Jaraguá do Sul. Amanhã, o Deputado viaja no voo Varig, para Brasília.

**CHÁ**  
Em sua bem decorada residência, a Senhora Secretário Eugênio Lapaggesse (Maria), recebeu para um chá, senhoras de nossa sociedade. É assunto entre as senhoras que compareceram ao chá, a classe e elegância da Senhora Lapaggesse.

**LILIAN E MIGUEL**  
A linda carioca Lilian Canetti e o elegante Miguel Saad, quinta-feira às 19,30 horas, na Igreja Santa Margarida Maria na (Lagoa), vão receber a bênção do casamento.

A recepção aos convidados das famílias Canetti e Saad, será no salão de festa do Clube Monte Líbano.

**ZANY**  
O Presidente da Assembleia Legislativa Deputado Zany Gonzaga, desde ontem encontra-se na cidade de Laguna, participando da reunião da Sudesul.

CINEMA PARA HOJE

EXIBIDORA CENTROSUL LTDA.

CINE SÃO JOSÉ - 3,45 - 7,45 - 9,45 H

Um alegre passeio pelos domínios da Dinamarca!

# Cama com Piano

a mesma equipe de "CAMA COM MÚSICA"

**OLE SOLTOFT GHITA NORBY**

EASTMANCOLOR

CINE RITZ - 4 - 7,45 - 9,45 H

RICHARD WIDMARK  
FREDERIC FORREST  
STUART MILLAR  
COLORIDO

**QUANDO AS LENDAS MORREM**

WHEN THE LEGENDS DIE

TOM BLACK BULL  
VEIO DO MATO ATADO POR UMA CORDA.  
ERA UM INSUBORDINADO INDIÓ ADOLESCENTE...  
FOI PRECISO DOMÁ-LO DE QUALQUER JEITO!

CINE CORAL - 4 - 8 - 10 H

A ROMA BRGA. VIVENDO PARA O PRAZER... PELO PRAZER...

OS DEGENERADOS

Tina Aumont - Don Backy - Mario Carotenuto - Franco Fabrizi  
Graziela Granata - Tiffany Hoyveld - Valerie Lagrange  
Francesco Paul  
Francesco Pau. E Ugo Tognazzi no papel de Trimalcione

CINE JALISCO 2 - 4 - 7,30 - 9,30 H

Successo! fama filmes apresenta

**ERAMOS DEUSES ASTRONAUTAS?**

baseado no filme de Erich von Däniken  
colaboração de EDOARDO MELLORETTI

LEIA O LIVRO E VEJA O FILME!

narrado em português

eastmancolor - widescreen

CINE GLÓRIA - 4 - 7 - 9 H

PARA CADA TIRO DE SUA PISTOLA ERGUA-SE UMA CRUZ!

# Sartana uma Pistola e 100 CRUZES

Tony Kendall  
MARINA BOLDEN  
JOCK HILBER  
PAT SAUNDERS  
WENY MORGAN

ROXY PROGRAMA DUPLO 2 - 8 H

1º FILME

**O FILHO DA ÁGUA NEGRA**

DICK PALMER  
DORIS FISCH  
FRANK SCHILLER  
FRANK REYNOLDS

2º FILME

**O CIRCO DO SÉCULO**

— Eastmancolor —

EXTRA!!! EXTRA...

SÃO JOSÉ  
5ª FEIRA AS 8,30H

NO PALCO:  
a EMBAIXATRIZ DE WALT DISNEY  
Diretamente de Hollywood -  
(juntamente com os personagens  
"REI LEÃO" e "URSINHO") AO VIVO

AQUI ACONTECE  
TUDO PARA  
DIVERTIR-SE  
VOCE!

NA TELA  
O  
FILME!



WALT DISNEY PRODUCTIONS apresenta

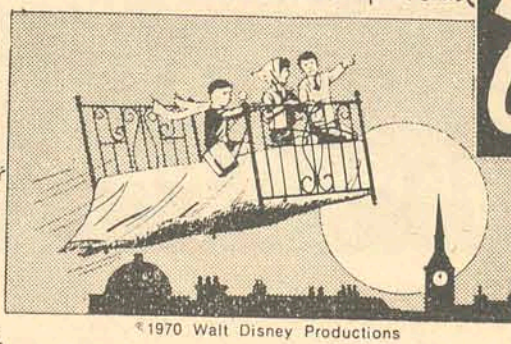

**Se a Minha Cama Voasse...**

Bedknobs and Broomsticks  
ANGELA LANSBURY DAVID TOMLINSON  
MURRAY CLOSE  
MURRAY CLOSE  
Produção Diretor  
Bill Walsh Robert Stevenson  
TECHNICOLOR





AGORA SÃO

**3 FORD MAVERICK**

**E 3 REFRIGERADORES CONSUL**

**DE GRAÇA PARA VOCÊ NA FESTA DE**

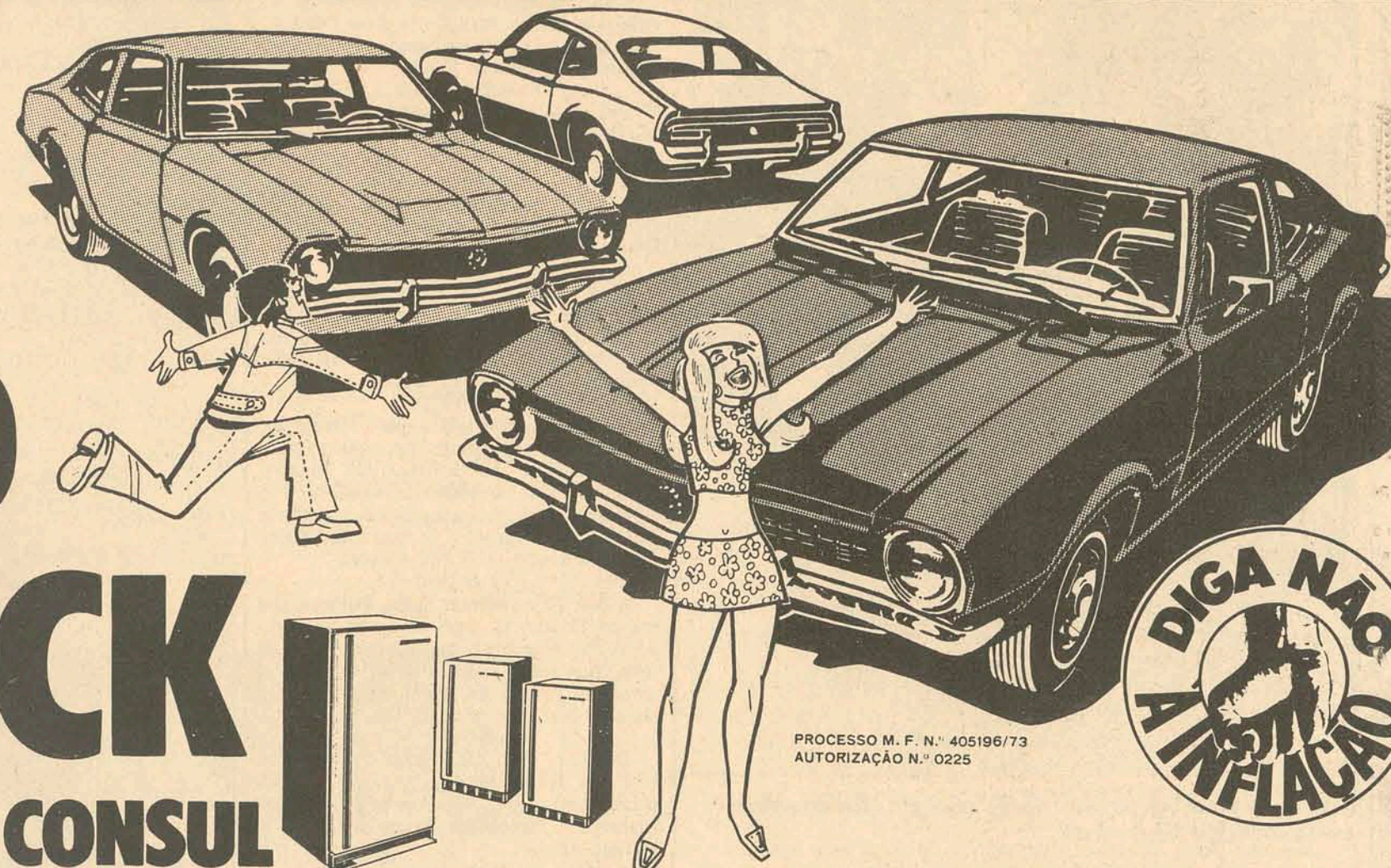

PROCESSO M. F. N.º 405196/73  
AUTORIZAÇÃO N.º 0225

# ANIVERSÁRIO

das **LOJAS HM**

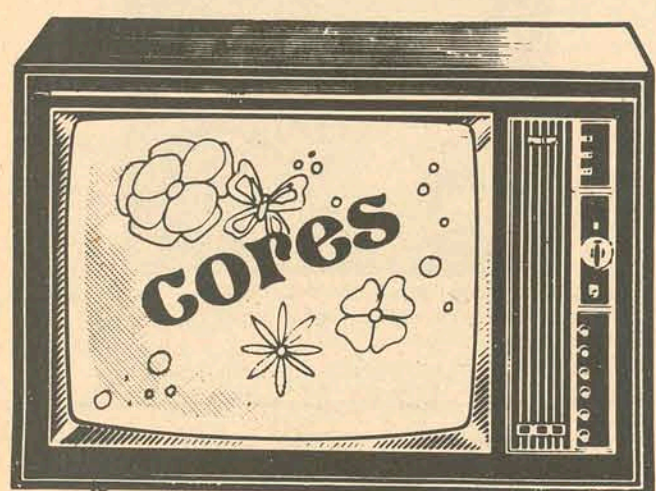

**TVs. A CORES**  
Philco, G.E., Telefunken,  
Colorado, Semp, Admiral  
e Philips!  
A partir de **4.490,00**  
ou apenas **449,00** mensais!  
1.º PAGAMENTO SÓ EM DEZEMBRO!

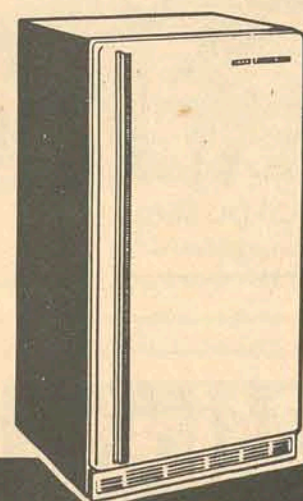

**REFRIGERADORES**  
Consul, Climax, G.E.,  
e Brastemp.  
A partir de **849,00**  
ou apenas **84,90** mensais!  
1.º PAGAMENTO SÓ EM DEZEMBRO!



**CONJUNTOS ESTOFADOS**  
Lafar, Volta ao mundo, Cosmos,  
Imfa, Nass e Palomar.  
A partir de **499,00**  
ou apenas **49,90** mensais!  
1.º PAGAMENTO SÓ EM DEZEMBRO!



**LAVADORAS**  
Brastemp, Rymor e Muller.  
A partir de **649,00**  
ou apenas **64,90** mensais!  
1.º PAGAMENTO SÓ EM DEZEMBRO!

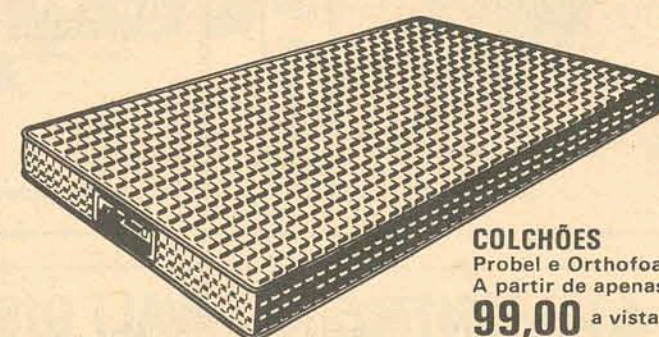

**COLCHÕES**  
Probol e Orthofoam  
A partir de apenas **99,00** a vista!

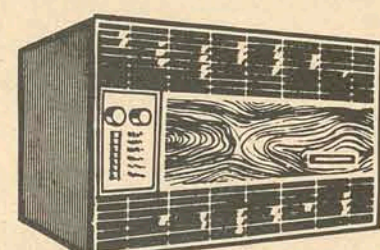

**CONDICIONADORES DE AR**  
ADMIRAL - CONSUL -  
G.E. e BRASTEMP  
Compre melhor comprando agora!  
CONSULTE SEM COMPROMISSO  
NOSSO SETOR ESPECIALIZADO!

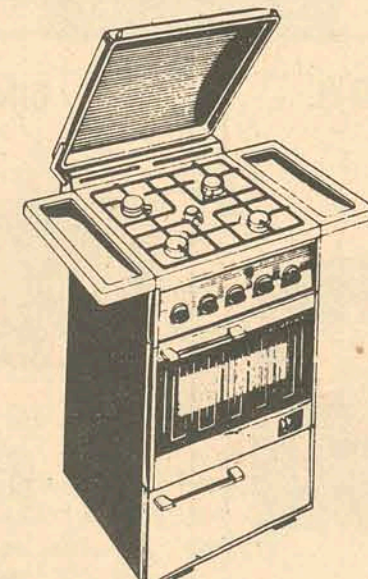

**FOGÕES A GÁS**  
Wallig, Brastemp, Dako,  
Semer, Brasil e Geral.  
A partir de **359,00**  
ou apenas **35,90** mensais!  
1.º PAGAMENTO SÓ EM DEZEMBRO!

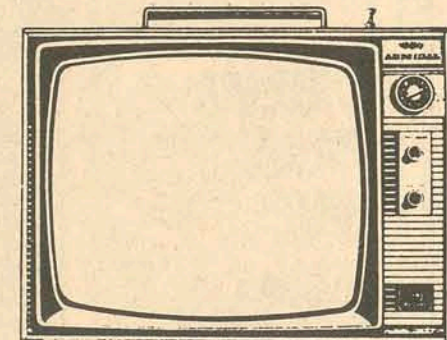

**TVs. PORTÁTEIS**  
Philco, Philips,  
G.E. e Admiral.  
A partir de **990,00**  
ou apenas **99,00** mensais!  
1.º PAGAMENTO SÓ EM DEZEMBRO!  
GRÁTIS: 1 Telema na  
compra de TVs. Philco e G.E.



**MÁQUINAS DE ESCRIVER OLIVETTI**  
Linea - 88 e Lettera - 32  
a partir de **799,00**  
ou apenas **79,90** mensais!  
1.º PAGAMENTO SÓ EM DEZEMBRO!

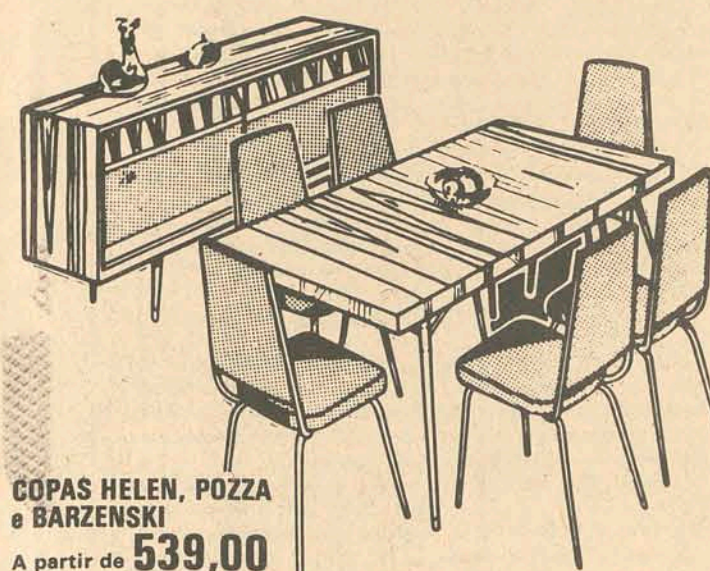

**COPAS HELEN, POZZA**  
e **BARZENSKI**  
A partir de **539,00**  
ou apenas **53,90** mensais!  
1.º PAGAMENTO SÓ EM DEZEMBRO!

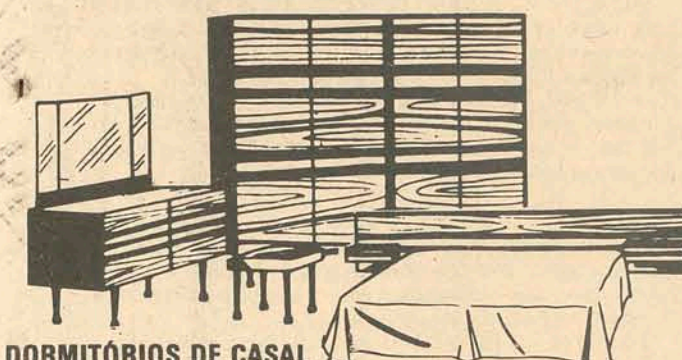

**DORMITÓRIOS DE CASAL**  
Estil. Campo Largo,  
Primavera e Rudnick.  
A partir de **1.199,00**  
ou apenas **119,90** mensais!  
1.º PAGAMENTO SÓ EM DEZEMBRO!



**JOGO DE JANTAR** Refratário.  
Porcelana Real, com 42 peças  
"Do forno a mesa".  
Lançamento exclusivo das Lojas HM!  
**429,00** a vista  
ou apenas **42,90** mensais!  
1.º PAGAMENTO SÓ EM DEZEMBRO!  
GRÁTIS: Reposição nas quebras por 12 meses!



**TVs. DE MESA**  
Philco, Philips, G.E.,  
Colorado, Telefunken e Semp.  
A partir de **1.119,00**  
ou apenas **111,90** mensais!  
1.º PAGAMENTO SÓ EM DEZEMBRO!

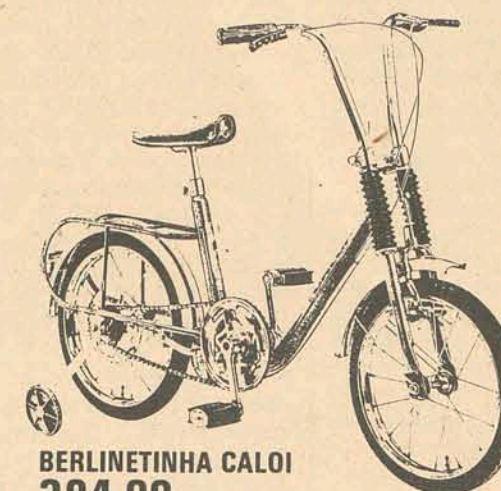

**BERLINETINHA CALOI**  
**384,00** a vista  
ou apenas **38,40** mensais!  
1.º PAGAMENTO SÓ EM DEZEMBRO!

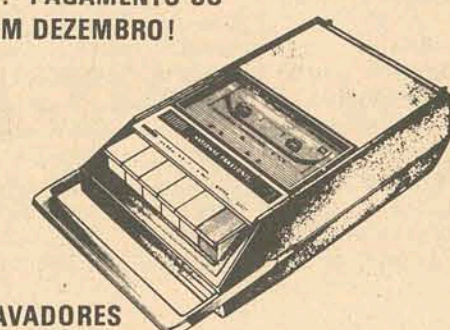

**GRAVADORES**  
National, Philips,  
Hilite, Sanyo e Crown  
A partir de **368,00**  
ou apenas **36,80** mensais!  
1.º PAGAMENTO SÓ EM DEZEMBRO!

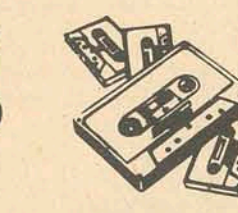

**FITAS BASF - 60 min.**  
apenas **8,90** a vista!

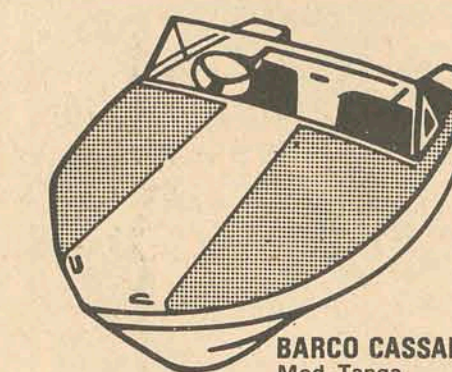

**BARCO CASSARINO**  
Mod. Tampa  
**11.590,00** a vista  
ou apenas **1.159,00** mensais!  
1.º PAGAMENTO SÓ EM DEZEMBRO!

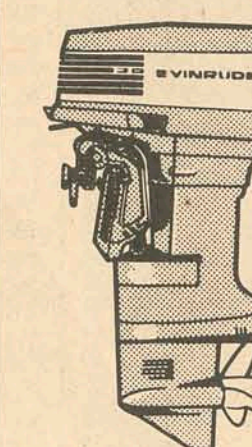

**MOTOR EVINRUDE**  
50 HP. Longo  
**13.440,00** a vista  
ou apenas **1.344,00** mensais!  
1.º PAGAMENTO SÓ EM DEZEMBRO!

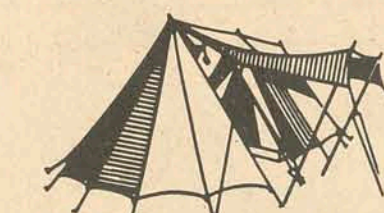

**BARRACA PARA CAMPING**  
DA 1-8  
**960,00** a vista  
ou apenas **96,00** mensais!  
1.º PAGAMENTO SÓ EM DEZEMBRO!



**BATERIA PANEX**  
Mod. Fiorella, com  
27 peças decoradas.  
**189,00** a vista  
ou apenas **18,90** mensais!  
1.º PAGAMENTO SÓ EM DEZEMBRO!

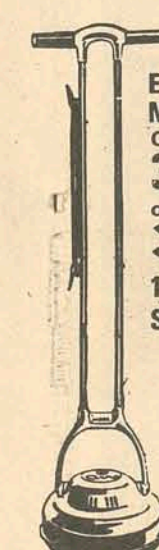

**ENCERADEIRA**  
NOVA ARNO  
Com 2 hastas.  
**339,00** a vista  
ou apenas **33,90** mensais!  
1.º PAGAMENTO SÓ EM DEZEMBRO!

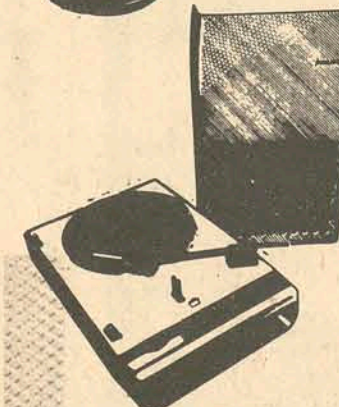

**TOCA DISCOS e**  
CONJUNTO DE SOM  
Philips, Grundig, Telefunken,  
Sonata, Rouxinol e Zilomag.  
A partir de **349,00**  
ou apenas **34,90** mensais!  
1.º PAGAMENTO SÓ EM DEZEMBRO!

**TUDO SEM ENTRADA!**  
**1.º PAGAMENTO SÓ EM DEZEMBRO!**

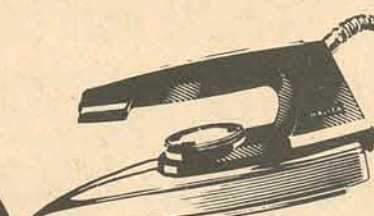

**FERRO ELÉTRICO WALITA**  
Automático.  
Apenas **89,00** a vista!

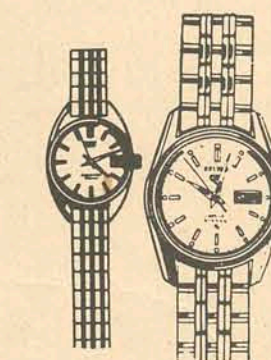

**RELÓGIOS DE PULSO**  
Seiko e Technos  
A partir de **198,00**  
ou apenas **19,80** mensais!  
1.º PAGAMENTO SÓ EM DEZEMBRO!

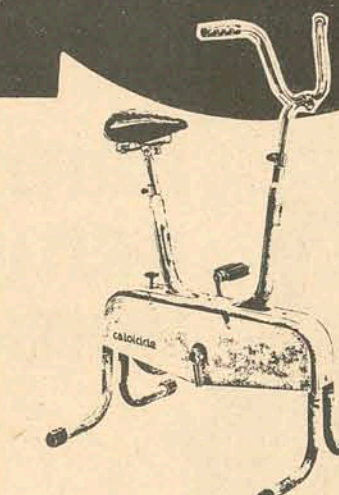

**APARELHO DE GINÁSTICA**  
CALOCCICLE  
**540,00** a vista  
ou apenas **54,00** mensais!  
1.º PAGAMENTO SÓ EM DEZEMBRO!

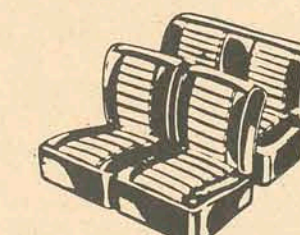

**JOGOS DE CAPAS PROCAR**  
Em courovin.  
A partir de **239,40**  
ou apenas **23,94** mensais!  
1.º PAGAMENTO SÓ EM DEZEMBRO!  
GRÁTIS: Colocação!

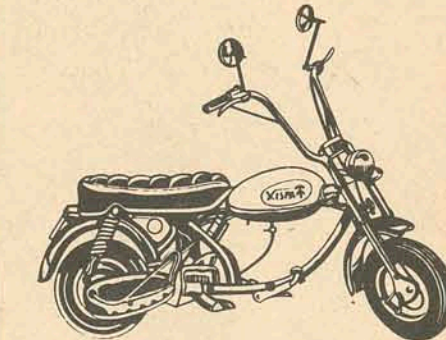

**MOTOCICLETA XISPA - 150 CC**  
**4.450,00** a vista  
ou apenas **445,00** mensais!  
1.º PAGAMENTO SÓ EM DEZEMBRO!

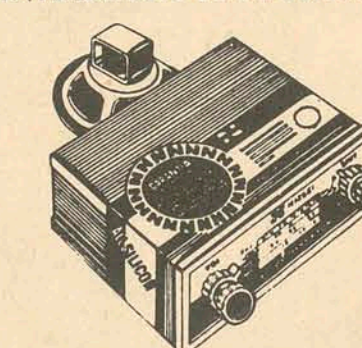

**AUTO-RÁDIO NISSEI**  
Com 4 faixas,  
6 ou 12 volts.  
**379,80** a vista  
ou apenas **37,98** mensais!  
1.º PAGAMENTO SÓ EM DEZEMBRO!  
GRÁTIS: Antena e Instalação!

**AS LOJAS HM COMEMORAM 41 ANOS**  
**OFERECENDO PREÇOS E VANTAGENS NUNCA VISTOS!**

MOTORISTA: DIRIJA COM ATENÇÃO, PRUDÊNCIA E SENSO DE RESPONSABILIDADE

**LOJAS HM / Hermes Macedo S/A**

60 LOJAS DO RIO GRANDE A GUANABARA



## Aconteceu...sim

por Walter Lange

Como se chama isto? Educação? O ônibus-circular está parado no ponto. Nada de sair. Os minutos vão passando. Até que afinal um passageiro estira e pergunta: O que é que há? Este carro não sai daqui? Motivo: O motorista, um homem educado e sensível, tinha notado uma velhinha de pé... cedeu-lhe o seu lugar!

A um guarda da Alfândega de San Francisco, U.S.A., foi apresentado um questionário para ser respondido por ele por ocasião do seu pedido de aposentadoria. Uma das perguntas: Desde quando é viúvo? O guarda respondeu: Desde a morte de minha mulher.

José de Alencar, o grande romancista, autor de tantas obras célebres, quando indicado para Ministro da Justiça, no ano de 1868, foi convidado a comparecer à presença do imperador D. Pedro II que, amavelmente, manifestou o seu receio que o primoroso escritor cearense fosse de-

mais jovem para ocupar aquele posto de ministro, que exigia tanta ponderação. José de Alencar, entretanto, lembrando-se de que D. Pedro II subira ao trono do Brasil quando tinha apenas 21 anos de idade, deu-lhe uma resposta que ficou histórica: "Majestade, a idade não impediu que o Brasil ganhasse, em vossa pessoa, um sábio governante". O Imperador riu-se e confirmou a indicação do romancista para a pasta da Justiça.

O guarda para o motorista: Está multado. Correu a mais de 100 quilômetros a hora. O motorista: "Como assim? Não faz 10 minutos que sai de casa!"

O Juvencio era advogado em sua terrinha. Um dia foi eleito prefeito do município. Como tal tinha autorização de efetuar casamentos, de acordo com as leis de então. Apareceu o primeiro casal de noivos e a cerimônia começou. Pergunta o prefeito à noiva: "Quer receber esse homem

como seu esposo?" "Sim", respondeu ela. Dirigindo-se depois ao noivo, pergunta: "E o senhor o que alega em sua defesa?"!

Há muitos anos passados 14 jovens fundaram na cidade de Detroit, U.S.A., uma sociedade chamada "Clube dos homens que odeiam mulheres". "Resolveram agora reunir-se em uma sessão solene, o que conseguiram apesar de se acharem espalhados por diversos lugares. Bem, dos 14 membros daquele clube que nada queriam com o sexo feminino, treze apareceram com as esposas, felizes por terem constituído família e o último, o no. 14, de quem haviam partido os convites para a reunião, ia festejar o seu segundo casamento, já que havia perdido a primeira mulher num desastre.

Existem pessoas que fazem por experiência e há outras as quais, por experiência, preferem não falar. Conta-se que certa vez o famoso general Pershing, comandante em chefe das forças norte-americanas na França, durante a primeira guerra mundial, cruzou com um recruta no pátio da caserna de cigarro entre os dedos, sem saber a

quem se dirigia e pediu-lhe fogo. O general deteve-se puxou um fósforo e acendeu amavelmente o cigarro do rapaz, prosseguindo depois o seu caminho. Um sargento, que assistiu à cena, censurou-o energeticamente, dizendo: "Como é que você tem o atrevimento de pedir fogo ao nosso grande general Pershing? Corra já e peça-lhe perdão". O pobre recruta em poucas passadas alcançou o eminente cabo de guerra e, acanhadíssimo, apresentou as suas desculpas. O general disse-lhe meigamente: "Está perdoado, jovem, mas agora um conselho: Nunca peça fogo a um sargento!"

A história mundial só conheceu um homem que era imprescindível. Chamava-se: Adão. O verdadeiro motivo: Num hospital de Marseille, França, era costume escrever numa tableta, pendurada na cama do doente, não somente o nome e o diagnóstico de sua doença, mas também a origem e o motivo da mesma. Assim podia-se ler no leito de um acidentado o seguinte: "H. Dupont, três costelas quebradas. Consequência de um beijo no automóvel a cem quilômetros por hora".

### TRIBUNAL DE JUSTIÇA DIRETORIA DE DOCUMENTAÇÃO E PUBLICAÇÕES DECISÕES DO TRIBUNAL DE JUSTIÇA

A Primeira Câmara Civil em sessão de 04.10.73, julgou os seguintes processos:

#### APELAÇÕES CÍVEIS

No. 9.050 - FLORIANÓPOLIS - Apte. Othilia Martins de Souza. Apdo. Banco Bamerindus do Brasil S.A. Rel. Des. Ayres Gama - "Deram provimento para, anulando a sentença apelada, determinar que outra seja proferida pelo Dr. Juiz de Direito da Vara dos Feitos da Fazenda Pública e Acidentes do Trabalho. Unânime".

No. 9.192 - SÃO FRANCISCO DO SUL - Aptes. Euclides Pedro Bernardes e sua mulher. Apdos. Henrique Koster e sua mulher. Rel. Des. Alves Pedrosa - "Negaram provimento. Unânime".

No. 9.202 - ITAJAÍ - Apte. Santa Inês Imobiliária Comercial e Representações Ltda. Apdo. Francisco Xavier Medeiros Vieira. Rel. Des. Alves Pedrosa - "Deram provimento em parte ao recurso para fixar em 30 dias o prazo dentro do qual a ré deverá outorgar a escritura sob pena de pagar a multa cominada, pelos dias que ultrapassar do término desse prazo. Unânime".

No. 9.239 - LAGES - Aptes. Miguel Danúbio Vieira e sua mulher. Apdos. José Nunes e sua mulher. Rel. Des. Alves Pedrosa - "Deram provimento para julgar a ação procedente em parte, a fim de condenar os réus a devolverem aos autores a quantia paga, acrescida dos juros da mora a partir da citação inicial e da verba honorária calculada em 20%. Unânime".

No. 9.316 - FLORIANÓPOLIS - Apte. Cia de Automóveis Sul Catarinense S.A. Apdos. Laudelino de Souza e outros. Rel. Des. Ivo Sell - "Deram provimento para julgar procedente a ação, fixados os honorários de advogado em 20% sobre o valor dado à causa. Unânime".

No. 9.252 - BLUMENAU - Apte. Alceu Celant. Apdo. Aldo Natalino Comerlatto. Rel. Des. Alves Pedrosa - "Negaram provimento. Unânime".

No. 9.270 - XAXIM - Aptes. Severino Rodrigues e Fortuna Rodrigues. Apdos. José Matuella e Lindo Matuella. Rel. Des. Alves Pedrosa - "Deram provimento a fim de que a ação prossiga, decidindo o Dr. Juiz a quo a final como de direito. Unânime".

No. 9.331 - FLORIANÓPOLIS - Apte. Auto Ônibus São José Ltda. Apda. Itaú Seguradora S.A., Sucessora da Companhia Seguradora Brasileira. Rel. Des. Ivo Sell - "Negaram provimento. Unânime". Acórdão publicado na sessão.

No. 9.345 - CHAPECÓ - Apte. Stanislaw Isidoro Biessek. Apdo. José Hertz. Rel. Des. Ivo Sell - "Deram provimento para julgar procedente a ação. Unânime". Acórdão publicado na sessão.

No. 9.032 - FLORIANÓPOLIS - Aptes. Manoel Celestino de Souto e sua mulher. Apda. Maria Maurícia Veríssimo. Rel. Des. Ayres Gama - "Negaram provimento. Unânime".

No. 9.318 - LAGES - Aptes. Sebastião Francisco da Silva e João Francisco Sobrinho. Apdo. José Gonçalves. Rel. Des. Ayres Gama - "Não conheceram por incabível na espécie. Acórdão publicado na sessão.

#### AGRAVOS DE PETIÇÃO

No. 3.250 - ORLEANS - Agrtes. o dr. Juiz de Direito, ex-officio e o I.N.P.S. Agrdo. Antônio Carlos Cesconetto. Rel. Des. Ivo Sell - "Proveram os recursos para assegurar ao agravado o programa de redução e readaptação, durante o qual deverá receber o auxílio-doença acidentário, e após concluído esse programa, ser enquadrado em uma das categorias de B a H da Portaria Ministerial no. 2, de 18.01.68. Unânime".

No. 3.140 - ORLEANS - Agrtes. o dr. Juiz de Direito, ex-officio e o dr. Promotor Público, Agrdo. Vinício Dal Pont. Rel. Des. Ayres Gama - "Deram provimento a ambos os recursos, para anular a sentença agravada. Unânime". Acórdão publicado na sessão.

No. 3.226 - ORLEANS - Agrtes. o dr. Juiz de Direito, ex-officio e o I.N.P.S. Agrdo. José Martins Mendes. Rel. Des. Ayres Gama - "Converteram o julgamento em diligência, a fim de que, na Comarca de origem, seja submetido o agravado a novo exame, pelo perito desempateado nomeado pelo despacho de fls. 41. Unânime". Acórdão publicado na sessão.

No. 3.229 - ORLEANS - Agrtes. o dr. Juiz de Direito, ex-officio e o I.N.P.S. Agrdo. Cesário Moraes. Rel. Des. Ayres Gama - "Converteram o julgamento em diligência a fim de que, na comarca de origem seja submetido o agravado a novo exame, pelo perito desempateado nomeado pelo despacho de fls. 33. Unânime". Acórdão publicado na sessão.

#### APELAÇÕES DE DESQUITE

No. 4.218 - CRICIÚMA - Apte. o dr. Juiz de Direito da 2a. Vara, ex-officio. Apdos. José Carlos de Campos e Salésia Senhorinha de Campos. Rel. Des. Alves Pedrosa - "Converteram o julgamento em diligência, a fim de ser regularizada a concessão de assistência judiciária. Unânime".

No. 4.229 - BLUMENAU - Apte. o dr. Juiz de Direito da 1a. Vara Cível, ex-officio. Apdos. Curt Berg e Tereza Berg. Rel. Des. Alves Pedrosa - "Negaram provimento. Unânime". Acórdão publicado na sessão.

No. 4.216 - ITAJAÍ - Apte. o dr. Juiz de Direito da 2a. Vara, ex-officio. Apdos. Gervásio Santana de Oliveira Filho e Irene de Oliveira. Rel. Des. Ivo Sell - "Negaram provimento. Unânime". Acórdão publicado na sessão.

No. 4.239 - LAGES - Apte. o dr. Juiz de Direito da 1a. Vara Cível, ex-officio. Apdos. Itamar Ribeiro da Silva e Vilma Maria Antunes da Silva. Rel. Des. Ivo Sell - "Negaram provimento. Unânime". Acórdão publicado na sessão.

No. 4.146 - ITAIÓPOLIS - Apte. o dr. Juiz de Direito, ex-officio. Apdos. José Gelbecke e Romilda Maria Gelbecke. Rel. Des. Ayres Gama - "Negaram provimento. Unânime". Acórdão publicado na sessão.

No. 4.152 - IMARUI - Apte. Dr. Juiz de Direito, ex-officio. Apdos. João Batista Corrêa e Maria Doralice Michels Corrêa. Rel. Des. Ayres Gama - "Converteram o julgamento em diligência, para sanar irregularidades. Unânime". Acórdão publicado na sessão.

No. 4.178 - CHAPECÓ - Apte. Dr. Juiz de Direito da 2a. Vara, ex-officio. Apdos. Ambrósio Emílio Müller e Nedi Longhi Müller. Rel. Des. Ayres Gama - "Converteram o julgamento em diligência para sanar irregularidades. Unânime".

No. 4.199 - JOINVILLE - Apte. Dr. Juiz de Direito da 2a. Vara Cível, ex-officio. Apdos. Heinz Wittitz e Ruth Wittitz. Rel. Des. Ayres Gama - "Negaram provimento. Unânime". Acórdão publicado na sessão.

No. 4.224 - SÃO BENTO DO SUL - Apte. Dr. Juiz de Direito, ex-officio. Apdos. Romário Alves Fidelis e Maria Lima Fidelis. Rel. Des. Ayres Gama - "Negaram provimento. Unânime". Acórdão publicado na sessão.

No. 4.240 - TUBARÃO - Apte. Dr. Juiz de Direito da 1a. Vara, ex-officio. Apdos. Manoel José Gomes e Maria José Cardoso Gomes. Rel. Des. Ayres Gama - "Negaram provimento. Unânime". Acórdão publicado na sessão.

No. 4.245 - BALNEÁRIO DE CAMBORIÚ - Apte. Dr. Juiz de Direito, ex-officio. Apdos. Arnaldo Raulino e Albina Salmira Raulino. Rel. Des. Ayres Gama - "Converteram o julgamento em diligência a fim de serem ouvidos os avós paternos sobre a guarda da menor. Unânime".

Jaime Spricigo  
Diretor

## Filatilismo

Teixeira da Rosa

### PATRONO DOS CORREIOS

As Sagradas Escrituras referem-se à existência de seres celestiais, chamados Anjos, aos quais Deus encarregou de missões especiais. Uma dessas criaturas, conhecida pelo nome de Gabriel, foi quem levou à Virgem Maria a notícia de que "achara graça diante de Deus" e que "conceberia e daria a a luz a um filho" ao qual chamaria "pe-lo nome de Jesus" (S. Lucas 1; 30, 31).

Em reconhecimento por essa missão, em 1951, foi o Anjo Gabriel proclamado Padroeiro das Telecomunicações, nessa época em que se comunica, com extraordinária rapidez, tudo quanto acontece, ou se pensa, entre os povos na terra, bem como o que é

observado nas regiões siderais.

Atendendo solicitação do Presidente da Associação Internacional Filatélica Gabriel, o Cardeal Francisco König, Arcebispo de Viena, transmitiu ao Papa o pedido para que S. Gabriel também fosse declarado Padroeiro dos Correios.

Houve deferimento, sendo expedido um "BREVE", autorizado pelo Papa Paulo VI, ora difundido em o Edital lançado pela EBCT, ao fazer o lançamento do BLOCO POSTAL S. Gabriel, no dia 29 de setembro.

Referida peça filatélica mede 87x125 mm, sendo a dimensão do picote do selo de 57x38 mm. O desenho é de Biaggio Mazzeo e

foi impresso na Casa da Moeda, em papel fluorescente, sendo de Cr\$ 1,00 o valor facial de cada bloco.

O lançamento do referido Bloco foi procedido festivamente, no Rio, por ocasião da 1a. Exposição Nacional de Filatelia Religiosa S. Gabriel, iniciada dia 29 de setembro e encerrada dia 4 de outubro. EXPOSIÇÃO AÉRO FILATÉLICA

Dentro das comemorações do Ano Santos Dumont, será realizada em outubro, no Rio, uma Exposição Nacional de Aéro Filatelia.

No desempenho da tarefa de COMISSÁRIO para o Estado, nomeados que fomos pelo Presidente da Comissão Organizadora, gen. Mirabeau Pontes, apelamos aos colecionadores de S. Catarina que possuam coleções clássicas de selos aéreos, ou temáticas referentes à Aviação, no sentido de tomarem parte no certame. Dita colaboração estará elevando filatelicamente o nome do expo-

sitor e o do Estado, bem como glorificando a memória do grande herói brasileiro que foi Alberto Santos Dumont - o Pai da Aviação.

Qualquer informação poderá ser solicitada as agremiações filatélicas daqui do Estado, ou ao nosso endereço: Caixa postal, 304. Haverá urgência, visto que a Exposição será inaugurada dia 26/10. Permanecerá aberta até o dia 20. JANTAR DA ABRAFITE

O 2o. jantar promovido pela Associação Brasileira de Filatelia Temática no Clube Português, em S. Paulo, dia 31 de agosto, esteve muito alegre.

Além dos filatelistas de S. Paulo, alguns com suas exmas. esposas, também compareceram os seguintes filatelistas do Rio: Heitor Fracarolli, Anita Moreira, Jório Caldeira de Andrada. De S. Catarina, compareceram este cronista e sua esposa. O jantar foi precedido de Coquetel. Terminou solenemente com oração de agradecimentos a Deus, pelo filatelista padre Jamil.

## LEIA E DIVULGUE O ESTADO

Para as mulheres, sem roupa todos os homens são iguais



Magazine  
faz homens distintos

ANDE - COMBATA A INFLAÇÃO!  
Visite MÓVEIS ESCRIVA,  
e compre seus móveis de escritório  
diretamente da fábrica.

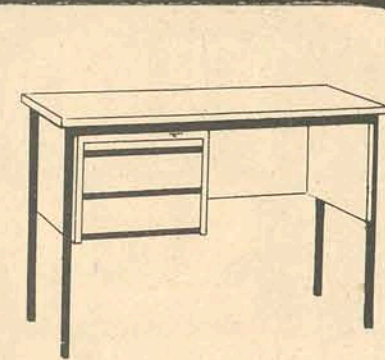

Pagtos. iguais de Cr\$ 20,30

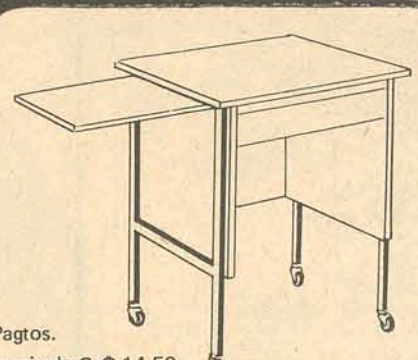

Pagtos. iguais de Cr\$ 14,50

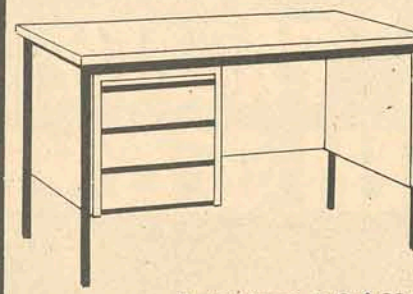

Pagtos. iguais de Cr\$ 33,00



"Oferta do Mês  
Cr\$ 29,50  
à vista!"

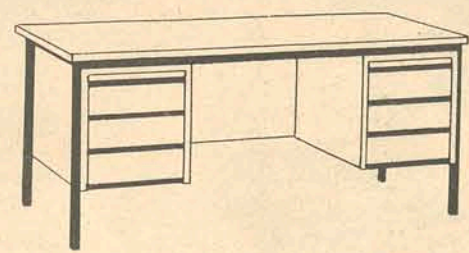

Pagtos. iguais de Cr\$ 49,40

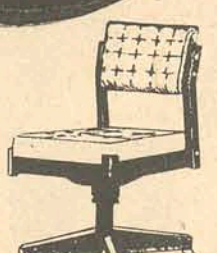

Pagtos. iguais de Cr\$ 21,60

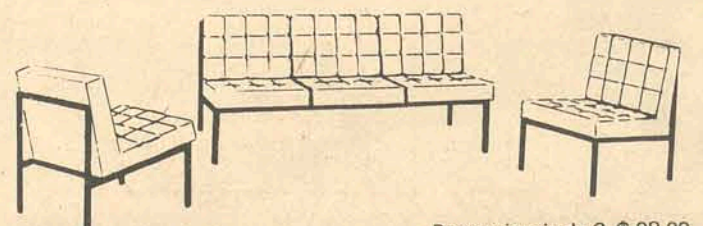

Pagtos. iguais de Cr\$ 98,00

Móveis em IMBUIA e em JACARANDÁ DA BAHIA.  
Entrega imediata, pagamento em até 30 meses sem entrada.

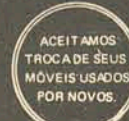

**MÓVEIS ESCRIVA**

Rua Gal. Gaspar Dutra, 287 - Fone: 2468.  
Defronte ao 14 BC. Estreito - Fpolis.



# Enfermagem, uma profissão que hoje oferece grande mercado de trabalho

Há menos de 10 anos os hospitais de Santa Catarina tinham em seus laboratórios de cirurgia e tratamento intensivo apenas 13 enfermeiras formadas com curso técnico e 34 auxiliares de ensino médio. Passada uma década, 1973 tem seu panorama pouco alterado em relação e proporcional ao avanço da medicina e a melhoria do nível de vida da população. Atualmente, exercem a função de enfermeiras, com formação em curso superior, 56 pessoas em todo Estado. Além disso, há 4 técnicos de enfermagem e 295 auxiliares de enfermagem. Contudo, recentemente as escolas de Enfermagem sofreram um "assalto", definindo um interesse cada vez mais acentuado, ligado a três causas principais: a Reforma do Ensino, que possibilitou a escolha de uma profissão, colocando-a num "status" comparável a outras carreiras de maior prestígio, como a Medicina; vestibular unificado, possibilitando o afluxo de candidatos na formação em curso superior; a conscientização do povo para a grande validade profissional da Enfermagem no dia-a-dia de cada um.

Muito embora as perspectivas sejam promissoras, a situação continua bastante deficitária, talvez possa ser considerada calamitosa. Nosso País, conforme foi mostrado pelo último censo estatístico, tem menos de 10 mil enfermeiros e nosso Estado necessitará, no mínimo, 30 anos para estar servido desses profissionais.

No ano passado o Curso Técnico de Enfermagem, que funciona no Colégio Coração de Jesus, recebeu 70 alunos, procedentes do sistema de opção — após o primeiro ano do 2o. ciclo que a Reforma do Ensino possibilitou. Este ano o número foi idêntico ao do ano passado e a quantidade de vagas será a mesma para o ano vindouro. O Curso Técnico de Enfermagem faz parte da área de saúde juntamente com Fisioterapia, Análises Clínicas e Farmácia, daquele estabelecimento.

## O PROFISSIONAL

Analisando os problemas, não só de preconceito da profissão, como de formação profissional, o ambiente não é tão desanimador. A Diretora do Colégio Coração de Jesus, Irmã Flávia e a responsável pelo Curso Técnico de Enfermagem, Irmã Tereza, acham que nunca houve época em que a situação fosse melhor, levado pelo melhor conhecimento do que seja a Enfermagem.

— A forma evidente com que a Enfermagem está sendo comparada às demais carreiras de nível superior no setor sanitário, tem contribuído para eliminar o preconceito que sempre a marginalizou. Tirada dessa condição, ficou mais conhecida e talvez o interesse atual seja decorrência de tal fato, explica a Diretora.

— Acredito que a comunicação de massa e a publicidade que há em torno do problema sanitário das comunidades brasileiras, teve sua parcela que a tirou do anonimato. Além disso, as amplas oportunidades de emprego, dado a inexistência de enfermeiros e estar desproporcional à criação de hospitais, aliada à inexistência de escolas de formação profissional de enfermeiros, tornou e fez a Enfermagem passar por um processo de avaliação mais original em termos de importância e utilidade, arrancando cada vez mais adeptos, principalmente jovens, explica a Irmã Tereza.

— Eu cheguei a conclusão de que a Reforma do Ensino não tem sido o trampolim para o salto em direção à Enfermagem. Os alunos do Curso de Enfermagem não foram motivados para que se decidissem para esta ou aquela área. Deixamos que cada um escolhesse livremente o que quisesse. Por isso os alunos do curso estão aqui por vocação, tendência, e nada mais. Nem mesmo o nível superior de todos os professores teria angariado uma vocação não muito definida, diz a Irmã Tereza.

Há uma lei que obriga todo hospital a ter um chefe com ensino superior no setor de Enfermagem. Atualmente — devido à falta desses profissionais — o cargo é ocupado por auxiliares de enfermagem e atendentes, que sem qualificação profissional, fazem uma precária administração. Porém, à medida que tudo entra dentro do processo de desenvolvimento a situação, evidentemente, sofrerá alterações profundas.

— Se bem que as chances de especialização em nível médio de técnicos de Enfermagem não seja tão fácil — nosso curso é o único no Estado e há planos para outro em Joinville — representa mais um passo para a definição total da profissão, concatenada ao alto sentimento de independência da juventude atual. A Irmã Tereza ainda explica que a maneira de ser do próprio enfermeiro, eliminou a inferiorização à que a Enfermagem estava ligada. A atuação nos hospitais e escolas fez com que ele criasse uma posição mais digna. Infelizmente, as escolas apareceram muito tarde. Mas, afinal, porque o jovem procura a Enfermagem? A juventude atual está grandemente interessada e motivada para os interesses e problemas sanitários simplesmente levada por um forte ideal que uma moça ou rapaz fala: "quero ajudar alguém que precisa de mim".

## PERSPECTIVAS

Este ano a Enfermagem começou a ser concorrida com os demais cursos na Universidade, quando uma vaga foi disputada por dois ou mais candidatos. A perspectiva é positiva para o aperfeiçoamento em curso superior, no curso na UFSC,

muito embora "eu seja contrária a essa iniciativa de muitos de nossos profissionais em nível técnico, que optam pelo vestibular. Nosso maior interesse é que esses jovens partam diretamente para o desempenho da profissão. Se não fosse assim, não teria muito sentido um curso de ensino médio", diz a Irmã Tereza.

— Na cidade o mercado está completamente aberto. Posso afirmar que, infelizmente, em todos os hospitais que Florianópolis dispõe nenhum deles conta com enfermeiras diplomadas em nível médico ou técnico. Este e outro indicador foram, são e vão ser os responsáveis na mudança estrutural e fundamental que os serviços médicos de enfermagem irão sofrer nos mais diferentes ambientes ecológicos: a formação profissional de enfermeiros em nível médio do interior do Estado. Como essas áreas se ressentem da falta de escolas, nosso pensamento é abrir vagas para alunos do interior.

O Curso Técnico de Enfermagem tem em seu corpo docente alunos de todas as sub-áreas da Grande Florianópolis, mas nosso interesse é que eles fossem para o interior, onde a situação é caótica. Numa pesquisa que eu e uma equipe fizemos — conta Irmã Tereza — foi constatado que levaríamos 30 anos para atender toda a demanda de enfermeiros no Estado, formando 80 deles por ano.

## REALIDADE

Cerca de 10 mil enfermeiros diplomados estão trabalhando atualmente no Brasil. Nosso País forma em toda sua imensidão de cursos, universidades etc., apenas 500 profissionais por ano. A complementação da assistência ao paciente se completa com quase 20 mil profissionais sem contar os atendentes que não possuem qualificação nenhuma. Essas categorias expressam a deformação no setor, e que tende a ser eliminada ou diferenciada fundamentalmente em sua função. Essa massa de funções indefinidas e desempenhadas irregularmente tem sempre descaracterizado a profissão.

— Por isso o ensino técnico em enfermagem deverá crescer rapidamente com a orientação profissional do ensino médio. O que ainda se verifica é a formação universitária do médico e o paradoxo enorme que enfrenta em seu trabalho: o atendente não tem qualificação nenhuma ou é simplesmente prático.

Por isso o ensino médio melhora grandemente a realidade, embora não resolva todos os problemas. Irmã Tereza diz que em termos de atendimento ideal "estamos muito longe".



As escolas de enfermagem começaram a receber um número de alunos cada vez mais crescente. E a do Colégio Coração de Jesus, em Florianópolis, não fugiu à regra. Profissão cuja importância não é compreendida por muitos, a Enfermagem ainda hoje é deficitária em todos os hospitais de Santa Catarina. E esse panorama continuará ainda por muitos anos, apesar do interesse que ela está despertando na juventude atual.

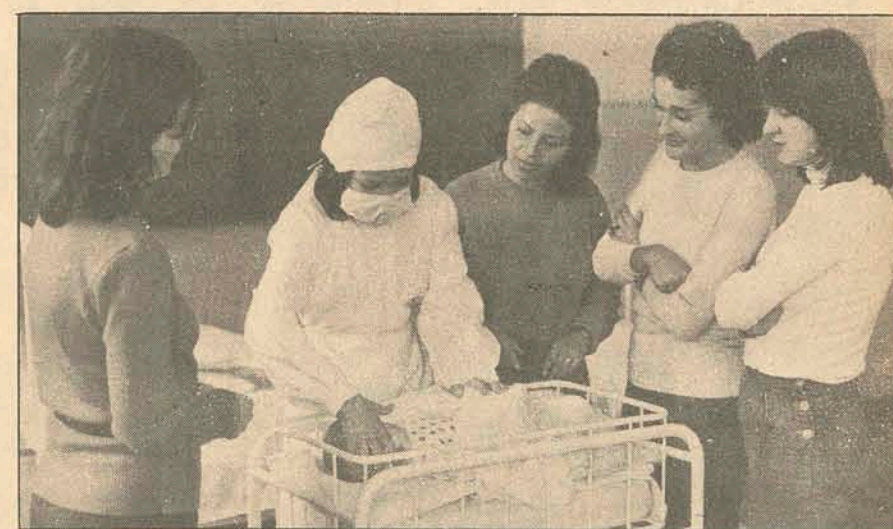

Textos de Raul Sartori e Fotos de Paulo Dutra

# SANTA MARIA INAUGUROU MAGAZINE



Florianópolis ganhou uma nova Loja de Confecções pertencente a rede de Lojas das Casas Santa Maria. Na manhã de sexta-feira próxima passada, às 9 horas, deu-se a inauguração do Magazine Santa Maria, à Rua Conselheiro Mafra no. 56. Na oportunidade a Sra. Esmeralda Baungarten Schappo, esposa do Sr. José Lino Schappo — Diretor Presidente desta exemplar organização comercial, descerrou a fita inaugural.

Estiveram presentes ao acontecimento o Chefe do Departamento Financeiro, Sr. Décio Vitorino da Costa, o Gerente de Vendas Sr. Edi Machado e o Gerente do Magazine Sr. Nacetti Tomaz de Sousa, além de outros funcionários e pessoas amigas. É mais uma nova Loja na linha popular, servindo ao público da Grande Florianópolis, no ramo do vestuário masculino e feminino, dotada do que há de mais moderno na maneira de vestir.





# MULHER/73

Marisa Ramos

## Em BLUMENAU, a APESC abriu filial ao lado da matriz. Isto é, da igreja matriz.



Moda Jovem e descontraída

Em estampa infantil, dois conjuntinhos jovens: Saias curtinhas com pregas marcadas e pespontos até o quadril. As jaquetas são curtas, com botões pequenos e golas esportivas.



Para a noite, três modelos jovens e alegres e na linha esportiva. O primeiro, em estampa miúda, tem lastex até abaixo do busto e decote tomara-que-caia. O do meio é em listras fininhas, estilo frente-única e à direita, com listras e flores, modelo bem solto também frente-única.

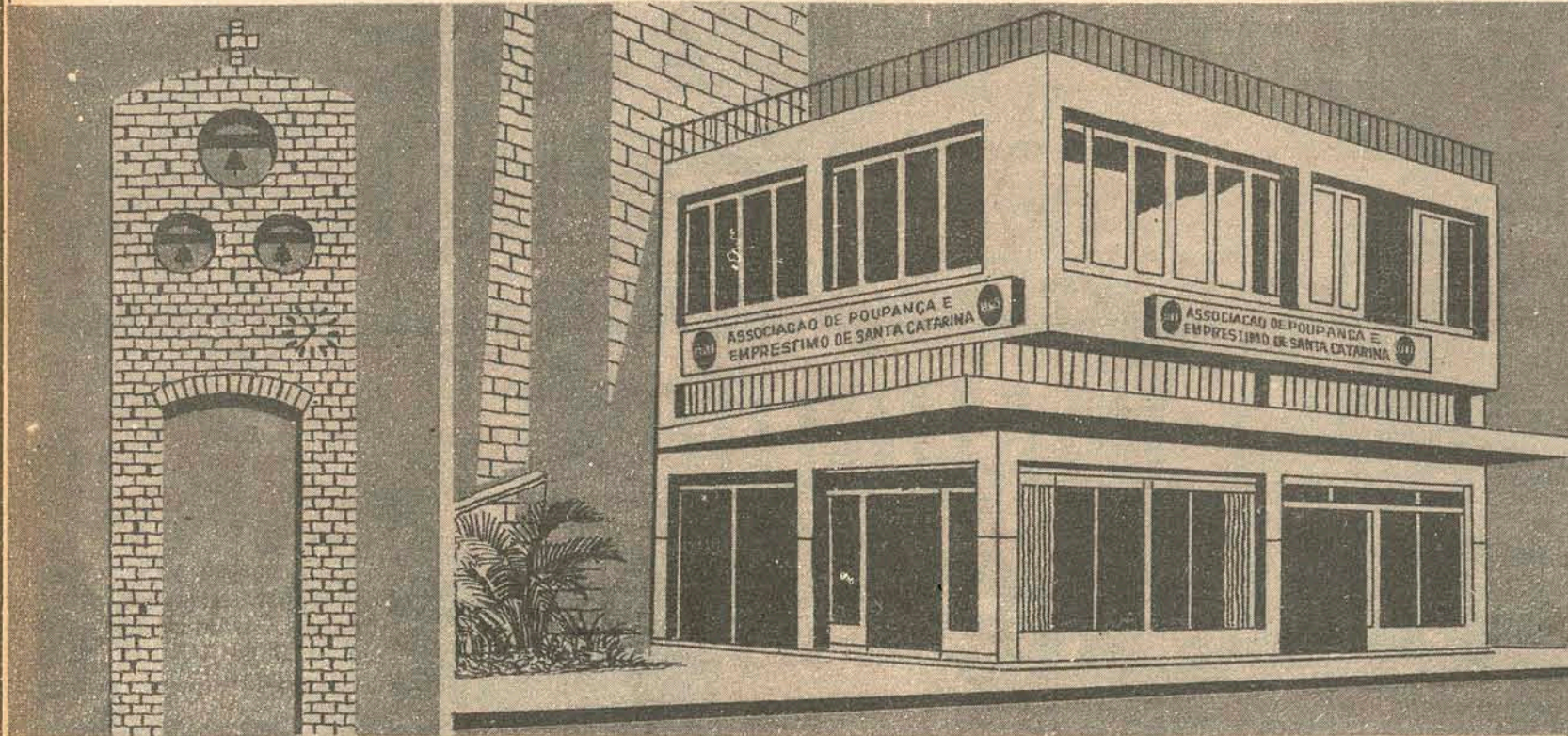

Blumenau é importante não só para Santa Catarina. Para o Brasil, também. O seu parque industrial tem canalizado muitas divisas para o País. E tem enriquecido o Estado. Hoje, Blumenau está incluída em todos os roteiros de viagens pelo sul do Brasil. É porque Blumenau tem excelentes hotéis, ótimos restaurantes, clubes, bares, boates. E o comércio de Blumenau tem de tudo. Circula muita riqueza. E lugar de riqueza é lugar de poupança; todo mundo sabe disso. Principalmente, a APESC. Tanto é, que já abriu filial. E no local mais nobre à rua 15, bem ao lado da Matriz. Melhor, da Igreja Matriz.



**ASSOCIAÇÃO DE POUPANÇA E EMPRÉSTIMO DE SANTA CATARINA**

Rua 15 de Novembro, 963 - Fone 22-1510 - BLUMENAU

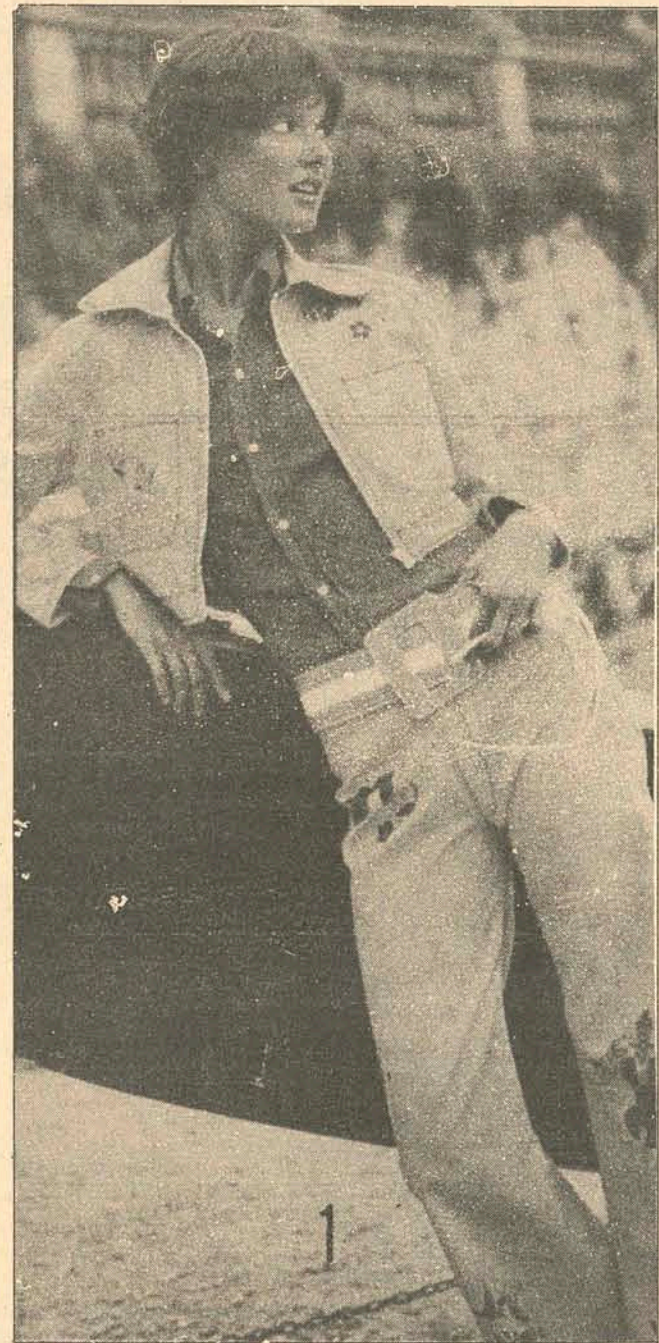

Conjunto em brim amarelo, bordado na calça e jaqueta em cores fortes. A calça é abaixo da cintura e tem cinturão grosso em amarelo e branco. A blusa por baixo é em algodão de cor contrastante.

## DURMA BEM PARA VIVER MELHOR

O maior estoque de colchões do sul do Brasil  
As melhores marcas nacionais - DESCONTOS DE 30% a 50%  
Inclusive em toda a linha nobre de estofados

O crédito mais rápido do mundo 3 minutos

O maior prazo 36 meses para pagar

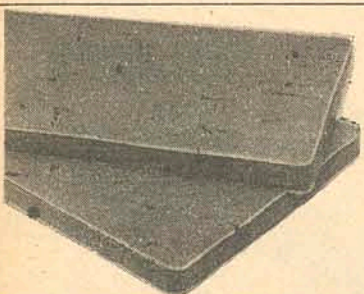

Colchão de espuma HOSPITALAR Revestido em Courvin Pronta entrega ou sob medida de 190,00 por 133,00

Colchão de espuma PADRÃO Para solteiro, só 79,00

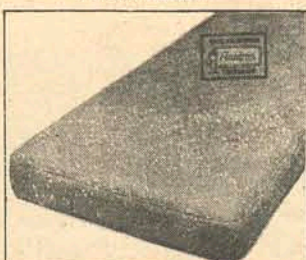

Classe internacional 15 anos de garantia

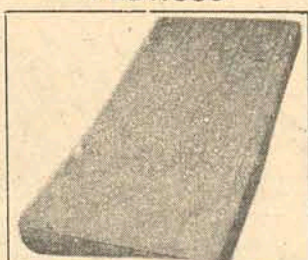

O Colchão mais alto do Brasil

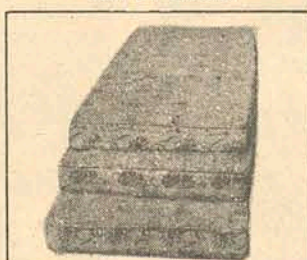

12 cm de altura De 270,00 por 175,00

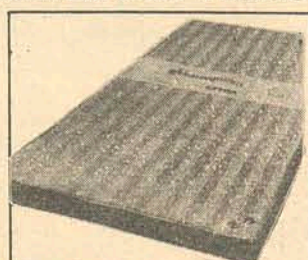

10 cm de altura De 280,00 por 149,00



Densidade controlada Solteiro - 109,00

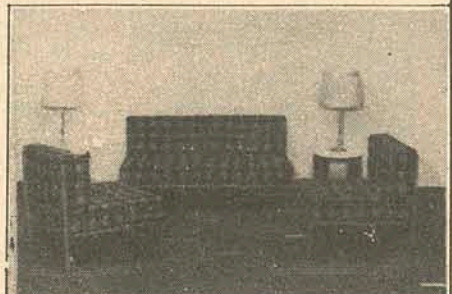

MINI SOFÁ PEDROSO Revestimento em Courvin nylon - tecido ou veludo Espuma com 10 cm de Altura Estrutura metálica 1 sofá = cama de solteiro 2 poltronas = cama de solteiro 2 camas de solteiro = cama de casal

Os pagamentos podem ser feitos em BLUMENAU-JOINVILE FLORIANÓPOLIS ou CURITIBA



## PEDROSO MOVEIS E TAPETES

Rua Santos Saraiva, 49 fone 6478 - Estreito - Florianópolis  
Rua Dr. Murici, 231 e 339 - Fones 23-6854 - 23-9822 - 22-2075 Curitiba



FORRAÇÃO Bouclê de lã e Tweed Rio da São Carlos Duranylon Pedroso DURAFELT-39,00 o m<sup>2</sup>





**maguefa**  
CRCI 44

UM BOM IMÓVEL É O MELHOR NEGÓCIO  
Lista de oportunidades da

**CARTEIRA DE IMÓVEIS AVULSOS**

AV. RIO BRANCO, ESQ. ESTEVES JR. FONES 3946 E 3028 - FLORIANÓPOLIS

**CENTRO**

Ótimo apartamento em edifício com 4 pavimentos com living, 2 dormitórios, cozinha, banheiro e área de serviço.  
Cr\$ 67.000,00 Ref: 056

Fino apartamento frente para a avenida Lamego, com 3 dormitórios, 2 banheiros, sendo um privativo do casal, ambos com azulejos coloridos, living e sala de jantar, cozinha com azulejos coloridos, área de serviço, dependência completa de empregada e garagem, THERMERO instalado para serviço completo de água quente. Edifício em centro de terreno, todo ajardinado, Play-ground infantil, fino hall já decorado e salão de festas.  
Cr\$ 164.000,00 com amplo financiamento.

Apartamento em rua calma e extritamente residencial, contendo living, 2 dormitórios, cozinha, banheiro, área de serviço e garagem.  
Cr\$ 62.000,00 Ref: 020

Excelente apartamento em edifício com vista para a baía Norte, tendo living amplo com sacada, 3 dormitórios, tendo o do casal banheiro privativo com box, piso paviflex e azulejos decorados até o teto, forração em um dormitório, cozinha com armários aéreos em fôrmica e azulejos decorados até o teto, área de serviço e dependência completa de empregada.  
Cr\$ 160.000,00 - área: 175m2 Ref: 004

Ótimo apartamento em edifício com 12 pavimentos de frente com elevador, composto de living, 4 quartos, cozinha, área de serviço, 2 banheiros, sala de jantar, dependência completa de empregada.  
Cr\$ 260.000,00 Ref: 057

Apartamento no centro, com Living, 3 dormitórios, 2 banheiros, cozinha, dependência de empregada completa, área de serviço. Banheiros com azulejos até o teto. Zona de Grande Valorização.  
Cr\$ 165.000,00 c/Parte Financiada Ref: 040

Ótimo apartamento, bem ensolarado, todo em sinteco, armários embutidos nos dormitórios, amplo living, 3 dormitórios, banheiro com piso paviflex, cozinha com balcão armário em fôrmica, tampo e cuba aloçada, piso paviflex, área com entrada de serviço, pia tanque e espera para máquina de lavar, dependência completa de empregada.  
Cr\$ 110.200,00 Ref: 010

Apartamento em edifício bem localizado, nas imediações da Praça XV de Novembro, living, 1 dormitório com armário embutido, banheiro com box, piso paviflex, louças coloridas, cozinha com balcão, uma cuba, aquecedor corona, piso paviflex, tanque azulejado.  
Cr\$ 75.000,00 Ref: 011

Lindo apartamento, de frente, em edifício de alto gabarito, orientação solar nascente, com 2 elevadores, contendo living, 3 dormitórios, 2 banheiros, sendo um privativo do casal, ambos com azulejos coloridos até o teto, cozinha, dependência completa de empregada, área de serviço.  
Cr\$ 145.000,00 Ref: 002

Apartamento no centro em edifício de 13 pavimentos, com elevador, orientação solar nascente, composto de living, 3 dormitórios, banheiro, cozinha, área de serviço, dependência completa de empregada e garagem.  
Cr\$ 150.000,00 Ref: 023

Apartamento no centro em zona de Grande valorização com 196m2. com 3 quartos, amplo living, copa-cozinha, banheiro com azulejos coloridos até o teto, dependência completa de empregada, lavanderia e 2 garagens. Piso do banheiro em granito, todas as peças com armários embutidos, e quartos com guarda-roupas embutidos, inclusive o de empregada.  
Cr\$ 220.000,00 Ref: 047

Apartamento de frente, em edifício de alto gabarito, com orientação solar nascente, com dois elevadores, contendo living, 3 dormitórios, sendo o do casal com banheiro privativo com azulejos coloridos até o teto, banheiro social com azulejos coloridos até o teto, cozinha, dependência completa de empregada, área de serviço.  
Cr\$ 145.000,00 Ref: 002

Ótimo apartamento em edifício com 4 pavimentos e elevador, com living, 3 dormitórios, banheiro, cozinha, garagem, dependência completa de empregada, área de serviço, sacada, louças coloridas no banheiro, amplo pátio para uso exclusivo dos condôminos.  
Cr\$ 200.000,00 Ref: 049

Ótimo apartamento de frente, no centro, em edifício com dois elevadores, porteiro permanente, andar alto, com living bem ensolarado, dormitório, banheiro com box, cozinha com piso paviflex, balcão com uma cuba e água quente, tanque todo azulejado.  
Cr\$ 62.000,00 Ref: 012

Bom apartamento em zona de grande valorização, com living, bem iluminado, três dormitórios, banheiro com box, cozinha com balcão e uma cuba.  
Cr\$ 70.000,00 Ref: 038

Ótimo apartamento em edifício de 3 pavimentos, com garagem, living, 3 dormitórios, escritório, 2 banheiros, área de serviço, dependência completa de empregada, sacada.  
Cr\$ 250.000,00 Ref: 062

Bom apartamento com pintura salpique, todo com forração, armários embutidos nos dormitórios, armários aéreos na cozinha, contendo living, dois dormitórios, cozinha com balcão e uma cuba, banheiro com box, área de serviço com tanque, estacionamento.  
Ref: 051

Apartamento de frente nunca habitado, com linda vista para a baía Norte, com living, 1 dormitório, banheiro com box, cozinha com balcão e uma cuba, área de serviço com tanque, dependência completa de empregada.  
Cr\$ 55.000,00 Ref: 009

Apartamento em edifício com 3 anos, elevador, andar alto, no centro, vista para o mar, com living, 2 dormitórios, banheiro com box, cozinha com balcão, uma cuba, área de serviço.  
Cr\$ 82.000,00 Ref: 014

Bom apartamento, com living, 3 dormitórios, banheiro, copa-cozinha, dependência completa de empregada, área de serviço com tanque, garagem. Edifício com elevador.  
Cr\$ 200.000,00 Ref: 050

Lindo apartamento de frente, em edifício bem localizado, com orientação solar nascente, portaria com intercomunicador, 2 elevadores, água quente inclusiva na cozinha, com living, sala de jantar, 3 dormitórios, 2 banheiros, sendo um privativo do casal, cozinha, dependência completa de empregada, garagem.  
Cr\$ 150.000,00 Ref: 003

Casa com 360m2. de área construída, situada em ótima zona residencial, conjugada com apartamento, contendo hall, living, sala de estar e jantar, 3 dormitórios, sendo o do casal com banheiro privativo com azulejos coloridos até o teto, banheiro social com azulejos coloridos até o teto e armários embutidos, dependência completa de empregada, lavanderia, garagem, apartamento com living, 2 dormitórios e banheiro.  
Cr\$ 525.000,00 Ref: 005

Excelente residência, bem localizada, no centro, em estilo antigo com 2 pavimentos, com jardim, quintal, sendo que no piso superior, contém 3 dormitórios, sendo 2 de frente c/área, banheiro completo, piso lajotas e azulejo, conjugado com quarto de vestir. Piso térreo - hall, sala de jantar, copa-cozinha, c/balcão, uma cuba e azulejos, dependência completa de empregada, garagem e uma peça ampla no fundo, quintal lajeado e piso com sinteco.  
Cr\$ 280.000,00 Ref: 073

Excelente residência localizada em zona nobre, com hall em piso de mármore, amplo living com bar, sala de jantar com armários embutidos, 3 dormitórios com armários embutidos, banheiro privativo com azulejos coloridos até o teto, lavabo e banheiro social com piso em mármore e azulejos coloridos até o teto, copa-cozinha com armários embutidos dependência completa de empregada com 2 dormitórios, garagem, jardim interno.  
Cr\$ 450.000,00 Ref: 006

Ótima sala no centro, nova, desocupada, bem iluminada, com vista para a baía Sul, própria para consultório ou escritório.  
Preço: Cr\$ 43.000,00 Ref: 007

Sala no centro, desocupada, bem iluminada, própria para consultório ou escritório.  
Cr\$ 40.000,00 Ref: 017

Ótima sala localizada no centro, desocupada, bem iluminada, servindo para consultório ou escritório.  
Cr\$ 40.000,00 Ref: 018

Bem localizada no centro da cidade, na galeria do edifício, uma loja de gabarito, com três dependências, servindo para vários tipos de comércio.  
Cr\$ 250.000,00 Ref: 037

Ótimo terreno em zona de grande valorização no centro, totalmente murado, medindo 364m2, pronto para construção.  
Cr\$ 250.000,00 Ref: 058

Lindo terreno bem localizado, servindo para construção de edifício ou de uma casa com requintado bom gosto.  
Ref: 052

Ótimo terreno em zona de grande valorização, contendo uma casa antiga, servindo o terreno para construção de uma linda e confortável residência.  
Cr\$ 120.000,00 Ref: 041

Terreno no centro com 832m2, próprio para construção de casa ou edifício, contendo no mesmo 4 casas antigas.  
Cr\$ 400.000,00 Ref: 076

Casa bem localizada na rua Almirante Lamego, com living, três dormitórios, banheiro com WC separado, copa cozinha, lavanderia, dependência de empregada, quintal, jardim, cobertura para carro.  
Cr\$ 170.000,00 Ref.: 084

**COQUEIROS**

Bom apartamento com linda vista para o mar, com living, 2 dormitórios, banheiro, cozinha, C auxiliar, abrigo ou garagem.  
Cr\$ 75.000,00 Ref: 043,044

Lindos apartamentos, com maravilhosa vista, todos de frente, em edifício com somente seis unidades, contendo living, três dormitórios, circulação, banheiros com azulejos coloridos até o teto, piso de cerâmica vitrificada e louças coloridas, cozinha com balcão e uma cuba, piso de cerâmica vitrificada e azulejos coloridos até o teto, dependência completa de empregada e garagem.  
Cr\$ 126.000,00 - área: 130m2 Ref: 024, 029 PLANTÃO NO LOCAL - Domingo e Segunda - Rua José do Vale Pereira.

Ótimo terreno, servindo para construção de uma linda casa com vista para o mar, baía Sul.  
Cr\$ 95.000,00 Ref: 019

Terreno excelente, com vista espetacular para o mar, e podendo ser dividido em dois lotes.  
Cr\$ 130.000,00 Ref: 075

Terreno bem localizado, podendo ser dividido em quatro lotes.  
Cr\$ 80.000,00 Ref: 079/081

**AEROPORTO**

Bom terreno, bem localizado, em zona sossegada, para construção de linda residência.  
Cr\$ 16.000,00 Ref: 031

**TRINDADE**

Linda casa em fase de acabamento, zona calma, com living, 3 dormitórios, banheiro com box, copa-cozinha.  
Cr\$ 90.000,00 Ref: 034

Casa com apenas um mês de construção com living, três dormitórios, banheiro com box e azulejos decorados até o teto, cozinha com azulejos coloridos até o teto, garagem com piso de lajotas, e banheiro de empregada.  
Cr\$ 105.000,00 Ref: 072

Terreno em zona de grande valorização, servindo para construção de fina residência.  
Cr\$ 35.000,00 Ref: 071

Ótimo terreno ideal para construção de uma bela casa, contendo ainda, telhas, pedras britadas, ferro e areia para construção. Com 400 m2.  
Cr\$ 40.000,00 Ref.: 090

**ESTREITO**

Terreno bem localizado em zona calma do Estreito, servindo para construção.  
Ref: 016

Bom apartamento, bem localizado, com living, 2 dormitórios, copa-cozinha, banheiro com box, área de serviço.  
Cr\$ 75.669,00 Ref: 039

Ótima casa com todo o conforto, com água quente a gás na cozinha e banheiro, armários embutidos nos dormitórios, forração nos dormitórios e living, contendo living, 3 dormitórios, banheiro, cozinha, dependência completa de empregada, área de serviço, lavanderia, churrasqueira e abrigo para carro.  
Cr\$ 120.000,00 Ref: 064

Casa bem localizada em zona de grande valorização, com living, 3 quartos, sala de jantar, banheiro, cozinha, área de serviço.  
Cr\$ 80.000,00 Ref: 046

Ótima residência, com frente para o mar, lugar tranquilo, com piso de parket com sinteco na parte íntima, piso de lajotas na parte social, e piso de cerâmica na parte de serviço, aberturas todas gradeadas, vidros triplex, toda em tijolos a vista, living com uma parede decorada com pedras e lareira, armários embutidos em todas as peças, banheiros com azulejos decorados até o teto e piso de cerâmica vitrificada, dormitório do casal tipo apartamento com hall, quarto de vestir e amplo banheiro, dois banheiros para atender a parte social e dois dormitórios, sala de jantar, sala de estar e sala de música com janelas de correr para o mar, copa com espera para refrigerador, dependência completa de empregada com dois dormitórios, circulação, rouparia, despensa, lavanderia com dois tanques e espera para máquina de lavar, todas azulejadas, jardim social íntimo todo florido, churrasqueira, garagem para dois carros e quintal.  
Preço: Cr\$ 400.000,00 Ref: 068

**BOM ABRIGO**

Ótima casa em zona estritamente residencial, com amplo living, com sinteco e janelas de correr, 3 dormitórios com armários embutidos, banheiro privativo do casal com azulejos decorados até o teto, banheiro social e lavabo com azulejos decorados até o teto, área interna com piso de cerâmica, copa com divisão em armá-

rios de fôrmica, cozinha com balcão com tampo e 2 cubas inox, 2 dependências completas de empregadas, churrasqueira completa com mesa e baos rústicos, jardim, quintal, garagem toda azulejada, para dois carros.  
Cr\$ 350.000,00 Ref: 008

Ótima casa, perto da praia contendo, living, 3 dormitórios, cozinha, banheiro, garagem, dependência de empregada, churrasqueira, quintal.  
Cr\$ 95.000,00 Ref: 063

Ótima residência com dois pavimentos, sendo que no pavimento superior tem living, 4 dormitórios e banheiro. Pavimento inferior composto de copa-cozinha, um dormitório e banheiro, com área de 660m2, o terreno.  
Cr\$ 120.000,00 Ref: 061

**PRAINHA**

Residência com dois pisos, sendo que o 1o. piso é composto de living, 3 dormitórios, banheiro e cozinha. 2o. piso com 1 dormitório, varanda, cozinha e banheiro, com a área de 400m2.  
Cr\$ 210.000,00 Ref: 059

**AGRONÔMICA**

Casas em terreno localizado em zona estritamente residencial com área construída de 150m2, contendo living, dormitórios, cozinha, banheiros, despensa, garagem.  
Cr\$ 130.000,00 Ref: 077

Terreno, bem localizado, e de grande valorização, medindo 5.000 m2.  
Cr\$ 60.000,00 Ref.: 062

**ITAGUAÇU**

Boa casa a beira mar, com living, 3 dormitórios, 2 banheiros, copa, cozinha, garagem e despensa.  
Cr\$ 150.000,00 Ref: 021

Ótimo terreno em lugar alto, servindo para construção de uma fina residência.  
Cr\$ 60.000,00 Ref: 030

**BARRA DA LAGOA**

Ótimo terreno, bem localizado, junto a estrada que vai para barra, com área de 2.292m2, servindo para construção de uma residência de gabarito.  
Cr\$ 50.000,00 Ref: 054

Ótimo terreno, para construção de uma linda casa de praia.  
Cr\$ 20.000,00 Ref: 022

Terreno bem localizado, servindo para construção de uma casa.  
Cr\$ 8.000,00 Ref.: 086

**S. MIGUEL**

Boa casa, com um ano de construção, frente para a faixa, em centro de terreno com 757m2, contendo amplo living, dois dormitórios, com armários embutidos, banheiro completo, copa-cozinha com balcão e uma cuba.  
Cr\$ 45.000,00 Ref: 048

**SÃO JOSÉ**

Casa de alvenaria com frente para a rua geral, contendo Living, três dormitórios, copa-cozinha, banheiro, garagem, quintal.  
Cr\$ 85.000,00 Ref: 069

Casa nova com apenas um ano de construção, com pintura interna plástica e terreno todo murado, contendo living, 2 dormitórios, cozinha e banheiro.  
Cr\$ 50.000,00 Ref: 060

Terreno em ótima localização com 312m2 próprio para construção.  
Ref: 065

**PRAIA DE FORA**

Ótimo apartamento em edifício em construção, com 12 pavimentos, orientação nascente, 2 elevadores, frente, facilidade nos pagamentos, parte financiada, contendo hall, living, sala de jantar, lavabo, banheiro social, banheiro privativo do casal, 3 dormitórios, copa-cozinha, dependência completa de empregada, área de serviço, garagem.  
Cr\$ 278.393,00 Ref: 001

Boa casa com dois pisos, em zona privilegiada, contendo Living, gabinete, lavabo, copa-cozinha, dependência completa de empregada, lavanderia, garagem, pátio social, jardim, quintal, três dormitórios, sendo o do casal, tipo apartamento, banheiro social completo, sala de estar, área íntima.  
Cr\$ 720.000,00 Ref: 055

**SACO DOS LIMÕES**

Boa casa, com bom acabamento, em local com todos os recursos, com sala, dois dormitórios, cozinha e banheiro com box.  
Cr\$ 80.000,00 Ref: 045

Casa de esquina com jardim, living, três dormitórios, cozinha, banheiro, área de serviço, quintal.  
Cr\$ 85.000,00 Ref: 070

Casa nova, com linda fachada, em zona de valorização, com living, três dormitórios, banheiro, cozinha, garagem.  
Cr\$ 75.000,00 Ref: 053

**J. ATLÂNTICO**

Casa de alvenaria com apenas seis meses de construção, em zona totalmente residencial, contendo living, sala de jantar, três dormitórios, banheiro com azulejos coloridos até o teto e piso de cerâmica vitrificada, cozinha e terreno todo murado.  
Cr\$ 85.000,00 Ref: 067

**CAPOEIRAS**

Terreno bem localizados, em zona de grande valorização para construção.  
Cr\$ 40.000,00 Ref: 082

**JURERÉ**

Terreno próximo a praia, servindo para construção de casa.  
Cr\$ 30.000,00 Ref: 083

**CANASVIEIRAS**

Casa de alvenaria, com living, dois quartos, cozinha, garagem, churrasqueira, dependência completa de empregada, toda mobiliada.  
Cr\$ 85.000,00 Ref.: 088

Casa de alvenaria com living, três dormitórios, garagem, cozinha com azulejos até o teto, toda mobiliada.  
Cr\$ 80.000,00 Ref.: 089

Terreno de esquina, perto da praia, com 500m2. Ótimo para construção de casa.  
Cr\$ 70.000,00 Ref.: 091

**HOJE É DOMINGO**

Pegue sua família e saia por ai para fazer o melhor negócio de sua vida: ESCOLHER UM BOM IMÓVEL

Um bom imóvel é o melhor negócio

**maguefa** CRCI 44

Av. Rio Branco, esq. Esteves Jr. Fones 3946 e 3028

**PROCURE NOSSO PLANTÃO DIARIAMENTE INCLUSIVE AOS DOMINGOS EM NOSSA SEDE NA AVENIDA RIO BRANCO ESQUINA ESTEVES JUNIOR OU PELOS TELEFONES 3946 E 3028.**



**SIGA ESTA SETA. VOCÊ VAI ENCONTRAR O MELHOR FINANCIAMENTO E A MELHOR GARANTIA.**



Departamento de Veículos Usados do seu Concessionário de Qualidade

**CHEVROLET**

**HOEPCKE VEICULOS S/A**  
RUA CONSELHEIRO MAFRA, 28  
FONE 31-17

OPALA SEDAN ESPECIAL - Branco Polar	1.970
CORCEL CUPÊ LUXO - Branco c/Vinil	1.969
CORCEL SEDAN 4 PORTAS - Vermelho	1.970
VOLKS 1.500 - Azul Diamante	1.971
VOLKS 1.500 - Branco Lotus	1.971
VOLKS 1.300 - Branco Lotus	1.969
VOLKS 1.300 - Vermelho Mont.	1.972
VOLKS 1.200 - Branco Pérola	1.966
VOLKS TL - Verde	70/71
Bugui - Preto	1.971
K.Ghia - Laranja	1.967



Rua Santos Saraiva, 554 - Fones: 6345 e 6351

**TODA LINHA DE VEÍCULOS NOVOS FORD**  
Cores a escolher, com garantia e amplo financiamento.

**VEÍCULOS USADOS**  
Vendemos, trocamos e compramos todas as Marcas.

**NOSSO DEPARTAMENTO DE VEÍCULOS USADOS OFERECE:**  
Veículos selecionados, revisados, equipados e com financiamento de acordo com suas posses.

LTD Landau, hidr., c/ar cond., azul	1972
Galaxie 500, mec., turquesa real	1972

Corcel cupê, vermelho	1972
Corcel cupê, branco	1972
Corcel cupê, vermelho	1971
Corcel cupê, pérola	1971
Corcel sedan, marrom	1970
Corcel sedan, pérola	1970
Corcel sedan, verde majorca	1969

Opala cupê, prata metálico	1972
Opala sedan, branco	1972
Opala sedan, branco	1971

Volks sedan, bege	1972
Volks sedan, bege	1971
Volks sedan, vermelho cereja	1970
Volks sedan, laranja	1970
Volks sedan, azul real	1967
Volks 4 portas, bege	1970
Volks 4 portas, bege	1969
Variante, azul	1971
T.C. Vermelho	1970
Karmann-ghia, verde	1967
Kombi, pérola	1965

F-75 Pick-up 4x2, azul	1971
F-75 Pick-up 4x2, vermelho	1971
F-100 Pick-up, bege terra	1965
F-350, cinza	1969
F-350, marfim e verde	1964
F-600, gasolina, vermelho vinho	1962

DKW Vernag, verde mar	1967
DKW Vernag, gelo	1965
DKW Vernag, gelo	1960



**COMÉRCIO DE AUTOMÓVEIS**

OPALA CUPÊ - Super Verde	1974 (OK)
OPALA CUPÊ - Laranja Metálico	1974 (OK)
F-100 - Verde c/branco	OK
CORCEL CUPÊ - Amarelo Tarumã	1972
CORCEL CUPÊ - Verde Patropi	1972
CORCEL CUPÊ - Lilaz	1972
OPALA CUPÊ - Laranja	1972
OPALA CUPÊ - Cinza Metálico	1972
OPALA 4 Portas - Marron Trop. Metálico	1972
OPALA 4 Portas - Ouro Metálico	1971
OPALA 4 Portas - Vermelho Monza	1971
FUSCÃO - Verde Folha	1971
VARIANT - Branco Lotus	1970
TL - Azul Diamante	1971
VOLKS - Bege Claro	1969
VOLKS - Azul Claro	1963
VOLKS - Bege Claro	1960
KOMBI - Branco Lotus	1971
KOMBI - Cinza Lobo	1969

**POSSUÍMOS CARROS ZERO QUILOMETRO DE QUALQUER MARCA**  
R. Gal. Gaspar Dutra, 90 - Estreito  
Fones: 6632 e 6359  
Florianópolis.

**PROCURAM-SE CASAS**  
PROCURAM-SE, CASAS, APARTAMENTO E TERRENOS, PARA COMPRAR, ATENDENDO PEDIDOS URGENTES DE CLIENTES, Tr. Rua João Pinto, 21 - 3o. andar conj. 9 - C/PLANTÃO AOS SÁBADOS ATÉ 18 hs.

**DOCUMENTOS PERDIDOS**

Foi perdido o Certificado de Propriedade do veículo marca Renault-Gordini, ano 1965, Placas AB-0502, obr Castor, e a Taxa Rodoviária Federal, pertencentes ao sr. Manoel Demétrio Cardoso.

**DECLARAÇÃO**

JOSÉ LUCAS GOMES, declara que extraviou o certificado de seu Jeep, marca Willys, ano de fabricação 1971, chassis no. C52AB322253, com 90HP, de cor azul diplomata, capacidade para 5 passageiros, de placa CR-4555.  
Criciúma, 04 de outubro de 1973.

Critérios socioeconômicos de

# História

Edição Trêce - Nº 4 - Cr\$ 8,000

O povo amotinado, a quilhotina matando: e o Terror MASSACRES DA REVOLUÇÃO FRANCESA

O INFERNO NAZISTA REVISITADO

Cartão postal "guerra santa" em escaninhos e de UMA GUERRA PIOR DO QUE CANUDOS

**CORTADEIRA**  
Precisa-se, com urgência de uma pessoa com MUITA PRÁTICA em corte e costura, para trabalhar como CORTADEIRA em ANDRA CONFECÇÕES. Paga-se bem.

**FESTA DAS BONECAS VIVAS**  
Numa festa de confraternização promovida pela Casa da Amizade das Esposas dos Rotarianos do Estreito, num gesto de amor e carinho, desfilarão a 13 de outubro com o encerramento da semana da Criança, as mais belas meninas da 2 a 5 anos de idade, ocasião em que será eleita a Rainha das Bonecas Vivas, proporcionando assim as crianças menos favorecidas pela sorte um Natal Alegre e feliz.

**IMOBILIARIA SERMAFEC LTDA**  
Rua: Cel. Pedro Demoro, 1966 - 3o. Andar - Conjunto 6  
Fone: 6422 - Estreito - Florianópolis - Sta. Catarina.

VOCE - que deseja registrar sua firma...  
VOCE - que tem uma casa para alugar...  
VOCE - que tem uma casa para vender...  
VOCE - que tem terreno e deseja construir...  
VOCE - que necessita Orçamentos para construções...  
VOCE - que necessita Orçamentos para reformas...  
VOCE - que necessita de administração do seu imóvel...  
VOCE - que necessita fazer contratos de locação...  
VOCE - que tem Imposto de Renda a declarar...  
(INFORMAÇÕES GRATUITAS)  
PROCURE NOSSO ESCRITÓRIO QUE LHE DARÁ TODA A ASSISTÊNCIA JURÍDICA COMPLETA.

**FEDERAÇÃO DAS INDÚSTRIAS DO ESTADO DE SANTA CATARINA**  
**SERVIÇO NAC. DE APRENDIZAGEM INDUSTRIAL**  
**SERVIÇO SOCIAL DA INDÚSTRIA EDITAL**

O condomínio "Palácio da Indústria", constituído pela Federação da Indústria do Estado de Santa Catarina - FIESC e pelos Departamentos Regionais do Serviço Social da Indústria SESI e Serviço Nacional de Aprendizagem Industrial - SENAI, com sede na cidade de Florianópolis, à rua Felipe Schmidt no. 67 - 2o. andar, comunica que foi prorrogado o prazo para a entrega dos elementos da Concorrência Pública no. 1/73, para ampliação do seu edifício sede, correspondente à construção de mais quatro (4) pavimentos, com uma área de 338 m2. cada pavimento, totalizando 1.352 m2. até o dia 17 (dezesete) de outubro do ano em curso.

As propostas deverão ser entregues no endereço acima mencionado até às 12,00 horas do dia 17 (dezesete) de outubro de 1973, sendo abertas às 10,30 horas do dia 19 do mês e no mesmo local. Florianópolis, outubro de 1973.  
A Comissão.

**EDITAL DE CONVOCAÇÃO ASSEMBLÉIA GERAL ORDINÁRIA**

O Presidente do Clube Atlético Marechal Guilherme, de acordo com o § 2o. do Art 59 dos Estatutos, convoca os Senhores Sócios Proprietários, Efetivos, Especiais e Recreativos, para a Assembléia Geral Ordinária, na sede do Clube, a Avenida Santa Catarina s/no. às 21,00 horas do dia 12 de Outubro de 1973, para deliberarem sobre a seguinte ordem do dia:

**POSSE DA NOVA DIRETORIA E CONSELHO FISCAL**  
Florianópolis-SC, 30 de setembro de 1973  
**ARNALDO ALVES PEREIRA DOS SANTOS**  
Presidente do C.A.M.G.

**FUNDAÇÃO SERVIÇOS DE SAÚDE PÚBLICA**  
**DIRETORIA REGIONAL DO SUL**  
**SERVIÇO DE ENGENHARIA DE SANTA CATARINA**  
**A V I S O**  
**CONCORRÊNCIA NO. FL-02/73**

O Serviço de Engenharia de Santa Catarina, Diretoria Regional do Sul, da Fundação Serviços de Saúde Pública, comunica a quem interessar possa que está aberta a CONCORRÊNCIA NO. FL-02/73 para alienação de veículos, máquinas de escrever e calcular e outros materiais, na cidade de Florianópolis, Estado de Santa Catarina.

Os interessados deverão dirigir-se à sede do Serviço de Engenharia de Santa Catarina, à rua Esteves Junior, 168, onde se encontram o Edital e demais elementos da Concorrência, pelo preço de Cr\$ 5,00 (cinco cruzeiros), diariamente das 08:00 às 12:00 horas e das 14:00 às 18:00 horas, de segunda à sexta-feira.  
Florianópolis, 24 de setembro de 1.973  
Engo. Roberto Fasanaro  
Chefe do Serviço de Engenharia  
de Santa Catarina da Diretoria Regional do Sul

**ORAÇÃO AO DIVINO ESPÍRITO SANTO**

Espírito Santo. Tu que me esclareces em tudo, que iluminas todos os caminhos para que eu atinja meu ideal. Tu que me dás o Dom Divino de perdoar e esquecer o mal que me fazem, que em todos os instantes de minha vida estás comigo, quero neste curto diálogo agradecer por tudo e confirmar uma vez quero separar-me de ti. Por Maior que seja a ilusão material, não será o mínimo da vontade que sinto de um dia estar contigo e todos os meus irmãos na glória perpétua.  
Agradeço-te uma vez mais.  
(A pessoa deverá fazer esta oração 3 dias seguidos sem fazer o pedido. Dentro de 3 dias será alcançada a graça por mais difícil que seja. Publicar assim que receber a graça.) L.A.R.

**ATENÇÃO SENHORES PROPRIETÁRIOS DE IMÓVEIS EM GERAL**

Para vender, comprar ou alugar seu imóvel, procure-nos sem compromisso, porque temos possibilidade de resolver o seu problema imediatamente, não fechamos p/álmoço. Tr. Rua João Pinto 21 - 3o. andar conj. 9.

**CARTEIRA EXTRAVIADA**  
Foi extraviada a carteira nacional de habilitação categoria profissional pertencente ao Sr. Dauri Pinho, de Florianópolis.

**A CASA DA ARTE PROMOVE:**  
**CURSO INTENSIVO DE TRABALHOS EXECUTADOS EM COBRE, PALHA SINTÉTICA, E NA PORCELANA.**  
MATRÍCULAS À RUA PADRE ROMA, 124  
HORÁRIO: DAS 14 ÀS 18 HORAS.

**ATENÇÃO**  
Firma de âmbito estadual, e em fase de ampliação, necessita de funcionários para os cargos abaixo relacionados:  
**ESCRITORIO**  
**ENTREGADOR**  
**COBRADOR**  
**VENDEDOR**  
Os interessados favor comparecer munidos de documentos no horário comercial à Rua Fernando Machado no. 56  
**FALAR COM O SENHOR MÁRIO.**

**MAQUINISTA DE EXTORÇÃO**  
Precisa-se com experiência para trabalhar em Indústria Plástica em São Paulo. Marcar entrevistas pelo telefone 65-9083 - c/ Sr. Geraldo - S. Paulo.

**PSICOLOGA**  
**Dra. Vera Lucia Rocha**  
DIAGNÓSTICO PSICOLÓGICO DE CRIANÇAS E ADULTOS  
ORIENTAÇÃO VOCACIONAL  
SELEÇÃO PROFISSIONAL PARA FIRMAS.  
Consultório - Rua Deodoro, 15  
sala 202 Fone 4138 - Florianópolis, SC.

**Dr. MURILLO MOTTA**  
MÉDICO  
Ginecologia - Obstetrícia  
Doenças das Mamas  
Consultório:  
Rua Jerônimo Coelho, 359 - s/32  
17 horas - Telefone 4474

**ALUGA-SE**  
Aluga-se apartamento à Deodoro, no. 15 - fone 4434

**ALUGA-SE APARTAMENTO**  
Com 3 quartos, living, cozinha, dependências de empregada. Frei Caneca, 115 - Instituto Agrônomo. Tratar no local - dias úteis após 18 horas, sábado e domingo no decorrer do dia.

**ENCADERNE SEUS FASCÍCULOS DE ROCA. NAS BANCAS, A CAPA DURA DO VOLUME I.**

**CLUBE RECREATIVO "6 DE JANEIRO" EDITAL DE CONVOCAÇÃO**  
Jader Góss, Presidente do Conselho Deliberativo do Clube Recreativo 6 de Janeiro, no uso de suas atribuições estatutárias, vem pela presente convocar todos os associados, para uma reunião extraordinária a realizar-se em sua sede própria, sito a rua Professor João José de Souza Cabral no. 174 - Estreito, no dia 08/10/73 às 19,30 horas, conforme preve o art. 25o. do estatuto.  
Ordem do dia:  
Aprovação do Estatuto.  
Florianópolis, 19 de setembro de 1973.  
Jader Góss  
Presidente do Conselho Deliberativo

**TIO PATINHAS**

**Brognoli Imóveis**  
**ADMINISTRAÇÃO E VENDAS**  
Rua José Cândido da Silva no. 721 - Continente  
Rua Nunes Machado no. 17 - 1o. andar - ilha  
fones: 6462 - 6616 - CRCI 1950

**VENDE**  
629 - Terreno - Rua. Gaspar Dutra-c/1 casa de alvenaria e 3 de madeira, totalmente plano, área de 925m2 - 280.000,00.  
628 - Loteamento Jardim Cidade Florianópolis - Barreiros - Lotes c/ 360m2 preço 6.000,00 a vista ou 8.000,00 a prazo.  
610 - Chácara - Ponta de Baixo - área de 120.000m2, duas casas, ótima localização 120.000,00 a combinar.  
608 - Terreno - Rua. Conde Afonso Celso, área de 379,55m2, ótima localização 17.000,00  
615 - Terreno - Rua. Odilon Galotti - área 333m2 - 13.000,00.  
623 A - Casa Mista c/ 70m2 - Rua Des. Gil Costa - 3 quartos, sala, copa, cozinha, banheiro e garagem - 45.000,00 financiada.  
623 B - Casa mista c/ 73m2 - Rua Des. Gil Costa - 3 quartos, sala, copa, cozinha, banheiro e garagem. 35.000,00 financiada.  
625 - Casa de alvenaria c/ 90m2 - Rua Pedro Demoro, 3 quartos, sala, cozinha, banheiro, despensa, abrigo p/carro, terreno c/ 363m2 - 100.000,00.  
613 - Apto - Rua, Fúlvio Aducci - 3 quartos, sala, hall, banheiro social, copa cozinha, área de serv. - 22.000,00 entrada, transferência de financiamento.  
538 - Casa alvenaria - Rua, Vicentina? 6ulart - 3 quartos, dep. empr., banheiro social, 3 salas, cozinha, despensa, área de serv. garagem - 110.000,00.  
626 - Prédio de aptos - Padre Roma - 3 pavimentos c/3 aptos. grandes, 1 apto. pequeno, 4 salas comerciais, estacionamento, área construída 459m2 - 600.000,00.  
596 - Casa de madeira - Rua, Campolino Alves - 3 quartos, sala, copa, cozinha, banheiro, garagem, terreno 445m2 - 28.000,00.  
469 - Casa alvenaria - Rua, São Vicente de Paula - 4 quartos, sala, copa, cozinha, banheiro, varanda - 80.000,00 a combinar

**ALUGA**  
305 - Av. Atlântica 324 - 3 quartos, 3 salas, cozinha, copa, 2 banheiros, dep. empr. completa, área de serv. escritório - Armários embutidos e, ar condicionado  
- Rua Eduardo Dias - 4 quartos, sala, cozinha, banheiro - 500,00.  
095 - Rua, Anita Garibaldi - Ed. Daniela - Apto. 404 - 2 quartos, sala, copa, cozinha, banheiro, área de serv. - 780,00 mais cond.  
107 - Rua, Felipe Schmidt - Ed. Dias Velho - apto 1304 - 2 quartos, sala, cozinha, banheiro, área de serv. e dep. de empr. completa - 1.200,00.  
**Vende e aluga em qualquer ponto da cidade - Estacionamento Próprio -**

**APARTAMENTOS NOVOS**  
Entrega em trinta dias. Azulejos decorados até o teto na cozinha e banheiro. Massa fina. Piso de Parquet. Financiamento até 20 anos. Garantia de qualidade de Empreendimentos Da ux Boabaid. Preço - Cr\$ 78.000,00. Tratar pelo telefone 4365.

**BAR, RESTAURANTE E LANCHERIA**  
Vende-se uma com bom movimento, localizada no centro em zona privilegiada. Instalações completas.  
O motivo da venda será explicado ao interessado.  
Base do negócio: 50% à vista e 50% financiado. Aceita-se carro, terreno ou casa.  
Informações com João Carlos, fone 3689.

**EMEDAUX & CIA. LTDA.**  
FONES: 4340 - 3164 - 4604 - 4368  
APARTAMENTOS - VENDEM-SE

Edifício Dias Velho, no. 1301 - com 3 quartos, banheiro, living, copa-cozinha, área serviço e dependência empregada.  
Edifício Brigadeiro Fagundes - 3 quartos, banheiro, living, copa-cozinha, e dependência empregada.  
Edifício Praia da Saudade - Coqueiros - 2 quartos, living, cozinha e área de serviço.  
Edifício Arthur - um quarto, banheiro, living, cozinha e dependência empregada  
Edifício Dias Velho - no. 1601 - igual ao de cima.  
Edifício Atlântico - Camboriú - 2 quartos, living, cozinha, banheiro e dispensa.  
Edifício Dona Martha - 3 quartos, banheiro, living, copa-cozinha, dependência empregada e garagem.

**TERRENOS**  
Uma gleba de 290.000m2 sito no Ribeirão da Ilha.  
Coqueiros - Rua Paula Ramos - lotes a partir de 15.000.  
Loteamento Ressacada - 2 lotes  
Camboriú - na Vila Real  
Barreiros - Loteamento Brasil.  
Silva Jardim - quase defronte ao Clube Penhasco.

**CASAS**  
Rua Thiago da Fonseca - casa de madeira, 3 quartos, living, sala de jantar, banheiro, lavanderia e abrigo de carro.  
Rua 101 - Camboriú - com 4 quartos, living, sala de jantar, cozinha, dependência de empregada e garagem.

**EM TUBARÃO**  
**VENDE-SE**  
Boa Residência à Rua Manoel Antunes Corrêa Cr\$ 50.000,00  
Um lindo apartamento no centro, tapetado e com armário embutido Cr\$ 120.000,00  
Residência na Vila Moema Cr\$ 50.000,00 financiada  
Boa casa na Praia de Jaguaruna, de alvenaria Cr\$ 27.000,00  
Ótimo apartamento no centro Cr\$ 75.000,00 financiado.  
Atenção: Vendemos um prédio com 2.000m2 e terreno com 9.000m2 próprio para indústria.  
**COMPRAMOS CASAS PARA NOSSOS CLIENTES**

**TERRENOS**  
Terreno na Vila Moema medindo 20 X 38 (lombada)  
Terreno na Vila Moema medindo 21 X 35  
Terreno Vila Moema medindo 12 X 35  
Terreno atrás da Souza Cruz a 40 metros do asfalto  
Terreno na Rua Felipe Schmidt - esquina  
Terreno em Oficinas 21 X 45  
Terreno próximo Souza Cruz de 12 X 42

**ALUGAMOS**  
8 salas para escritório no centro (nova)  
1 grande residência (2 pavimentos) com telefone a Cr\$ 1.000,00 mensal  
1 sala (comércio na rua São Manoel)  
Alugar casas, apartamentos ou salas, selecionar inquilinos, contratar oferecer garantias e dar tranquilidade a você que é proprietário, é a nossa função. Portanto se V.Sa. deseja comprar, vender ou alugar seu imóvel procure-nos.

**Predibens Imobiliária Ltda**  
Rua São Manoel ao lado do Cine Vitória  
Fone 1042 - Tubarão.



A decisão sobre o candidato arenista ao Senado, que era esperada a qualquer momento, ficará adiada até que o comando nacional do partido conclua entendimentos com o General Geisel.

## Arena: candidatura ao Senado tem lançamento adiado

A candidatura da Arena ao Senado para as eleições do próximo ano será oportunamente lançada, tão logo sejam concluídos entendimentos entre a direção nacional do Partido, as lideranças regionais, incluindo governadores de Estado, e o futuro Presidente da República, visando uma fórmula global de entendimento partidário. Essa afirmação, feita pelo Deputado Zany Gonzaga a um grupo de líderes arenistas do interior, quebrou o gelo em que o assunto ficara praticamente incubado depois que o Senador Petrônio Portela considerou nesta Capital intempestivo o lançamento de candidatos ao Senado. Nenhum líder situacionista quis fazer qualquer comentário ligando as palavras do presidente nacional da Arena às proferidas dias antes pelo Governador Colombo Salles anunciando que em uma semana indicaria o nome do candidato partidário às eleições senatoriais por Santa Catarina. O Presidente da Assembléia porém, ao justificar a questão ao grupo de correligionários que o interrogou, acentuou que na verdade o Governador

assumira um compromisso neste sentido, e iria cumprí-lo, caso não sobreviesse uma determinação em contrário partida justamente do comando nacional do Partido. E observou que o Sr. Colombo Salles aguardará pelos contactos que o Senador Petrônio Portela irá manter com o General Ernesto Geisel, já que o comando da Arena pretende encaminhar o tema das candidaturas ao Senado de uma forma uniforme, isto é, os candidatos serão escolhidos e lançados segundo critérios gerais que terão em vista levar o Partido a uma esmagadora vitória no pleito de 1974.

"Realmente" - explicou o Deputado Zany Gonzaga - "numa reunião com a bancada federal em Brasília o Governador Colombo Salles havia assumido esse compromisso de resolver o caso do Senado, indicando o nome que concorreria pela Arena. O Governador estava no propósito de assim proceder, tão logo pudesse reunir as lideranças mais expressivas do Partido no Estado. No entanto, a direção nacional da Arena, num entendimento direto

com o Governador e com o presidente regional Jorge Bornhausen, recomendou que não se fizesse nenhum pronunciamento neste sentido por enquanto, tendo em vista o seu propósito de, num entendimento com os Diretórios Regionais, os Governadores e o futuro Presidente da República, acertar a composição das candidaturas partidárias. E o Governador Colombo Salles, sensível ao apelo que lhe fez o Senador Petrônio Portela, está aguardando que lhe seja então liberado o momento de cumprir a sua missão de indicar o candidato".

- De minha parte - acrescentou - entendo que realmente o Governador não está em condições de fazer essa indicação, se existe uma recomendação superior que o impede. Mas tão logo a direção nacional o libere, não temos dúvidas de que será indicado um nome apoiado por todas as lideranças do Estado e em condições de disputar e vencer o pleito para Senador em Santa Catarina. Essa é a orientação que tenho a dar, no momento, e que já transmiti na minha área.

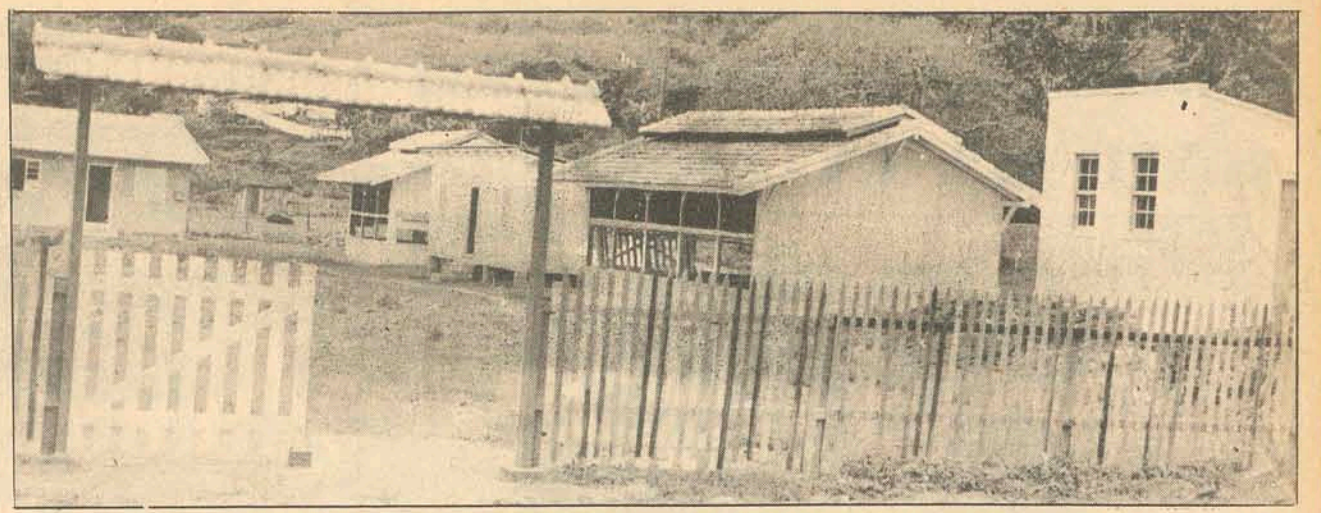

O núcleo horti-granjeiro, localizado em Itacorubi, deverá iniciar suas atividades em novembro.

## Excepcionais vão ter seu núcleo horti-granjeiro

Uma iniciativa pioneira no Estado está sendo realizada pela Associação dos Pais e Amigos dos Excepcionais de Florianópolis, juntamente com a Fundação Catarinense de Educação Especial, visando a integração, capacitação e posterior auto-manutenção dos excepcionais.

Será implantado e possivelmente inaugurado em novembro deste ano um núcleo horti-granjeiro situado em Itacorubi, visando a capacitação dos menos dotados que tiverem tendências para atividades agro-pecuárias, e que além de servir de terapia ocupacional também permitirá sua auto-manutenção, pois terão seus trabalhos remunerados.

### UMA VISÃO DO NÚCLEO

Como diz Vera Soares, assistente social da Fundação Catarinense de Educação Especial, "desde o início quando foi criada a Fundação, em 1968, existiu a preocupação com a capacitação profissional do excepcional, de tal maneira que foi criado o serviço de aprendizagem vocacional - SAV - que atende aos adolescentes, e que permitiu que dois jovens fossem encaminhados a indústria e comércio onde foram empregados, mas contando com o contínuo acompanhamento dos orientadores."

Também desde 1970 a Fundação veio motivando a APAEF, através de seu diretor, para que tal Associação dirigisse seus esforços à capacitação dos excepcionais e desta forma resolveu-se a implantação do núcleo horti-granjeiro.

- Em 1972 recebemos da Secretaria da Agricultura a doação de um terreno de 5.500m<sup>2</sup>, sendo que logo após iniciou-se a construção e equipação do núcleo. Paralelamente uma pesquisa realizada em 34 casas da região revelava a existência de 16 crianças deficientes e diversas outras de conhecimento por parte das famílias pesquisadas, e que provavelmente, dependendo do consentimento dos pais e da preferência das próprias crianças, serão matriculadas no núcleo.

Atendendo de início a cerca de 15 crianças, as instalações componentes do núcleo são: um refeitório, constando de sala de visita, copa, cozinha, dois quartos e dois banheiros; já terminado; depósito, forno para cerâmica, sala para administração e dois aviários.

Conforme o projetado, os dois aviários corresponderão a criação de 500 frangos para corte e de 150 galinhas

poedeiras, sendo que ainda haverá área para ajardinamento, arborização e praça de esportes.

### OCUPAÇÃO RENDOSA

Segundo Vera, "já foi feito estudo do solo visando o melhoramento do mesmo sendo que as variedades a serem cultivadas serão escalonadas de acordo com o clima, com a disponibilidade do mercado e condições do núcleo, prevendo-se, porém, o cultivo de alface, cenoura, beterraba, pimentão, repolho, etc.

Também no que tange à floricultura e ajardinamento será reunido o útil ao agradável, havendo o cultivo de flores tal como rosas, crisântemos, dalias, cravos, etc.

A parte de recreação constará de praça de esportes adaptada a competições de futebol de salão, volei, basquete, tênis e outros, sendo porém que "não se descuidará do treinamento na parte de sociabilidade, de afazeres da vida diária e de escolaridade," assegura a assistente social.

### QUEM SERÁ ATENDIDO

Cabendo à APAEF toda a manutenção do núcleo no que se refere a equipamento e administração, à Fundação Catarinense de Educação Especial caberá a supervisão e orientação técnica que será diretamente exercida pela equipe dedicada ao SAV: psicólogo, orientadora pedagógica, médica, professora especializada, assistente social e técnico agrícola, este indicado pela APAEF.

Todos os adolescentes, a partir dos 10 anos de idade, tanto rapazes como meninas, poderão frequentar o núcleo horti-granjeiro, tendo porém que passar anteriormente por testes para avaliação médica, pedagógica e psicológica que indicarão o seu nível e o modo de serem atendidos, diz Vera, sendo que o atendimento não se restringirá apenas aos residentes em Itacorubi: todos poderão se inscrever, sendo que atualmente 5 já se apresentaram.

- Encontramos grande receptividade por parte da comunidade de Itacorubi, que inclusive já se ofereceu para prestar alguns serviços no núcleo e assim poderemos realizar com maior facilidade este objetivo que é dar ao excepcional, além da escolarização e socialização, a capacidade ocupacional que no futuro lhe permitirá uma auto-manutenção.

## Cargos de Auditor: projeto emendado

O projeto de lei governamental que cria cargos de auditores do Tribunal de Contas do Estado, atualmente em tramitação na Assembléia, sofreu emenda na Comissão de Justiça do Deputado Nilton Kucker, da Arena, que deseja modificar o critério de preenchimento dos novos cargos. Segundo o parlamentar, a emenda tem por fim estabelecer em relação aos auditores o mesmo critério adotado para

os conselheiros do Tribunal de Contas, partindo do pressuposto de que a natureza dos cargos é a mesma. Desta forma, os auditores serão indicados pelo Governador à Assembléia,

que se pronunciará sobre as nomeações. De acordo com o projeto original, o preenchimento dos referidos cargos será feito pelo Governador entre nomes constantes de uma lista

quíntupla fornecida pelo próprio Tribunal de Contas.

"Da forma como está colocada a questão o Tribunal de Contas se constitui em 4o. Poder, uma vez que a Assembléia, como órgão hierarquicamente superior, não seria ouvida. O Tribunal de Contas é o órgão auxiliar da Assembléia e tem que se colocar no seu lugar", ponderou o Sr. Nilton Kucker.

# PARA O NATAL NÃO COMPRE BRINQUEDOS APROVEITE O SUPER NATAL MODELAR

Em qualquer compra você ganha  
BRINQUEDOS GRATIS.

Visite também a nova loja de  
BRINQUEDOS A MODELAR

Trajano, 7



# FORD VAI PROMOVER RAID DA INTEGRAÇÃO



Em São Paulo, acertando os detalhes do 1o. Raid de Integração Nacional, o Dr. Ptolomeu Bittencourt, Presidente da FLORISA, Dr. Flávio Barreira, Gerente do Distrito II e Dr. David Towers, Diretor da Ford Brasil S/A.

Em colaboração com o Governo Federal e o apoio do DNER, a Ford Brasil S/A acaba de aprovar a realização do primeiro Raid de Integração Nacional. A promoção, pioneira no Brasil, relembra, com idêntico otimismo, a Operação Rondon, onde há alguns anos, o primeiro caminhão Ford fez o papel do bandeirante moderno.

O Raid de Integração percorrerá 16.500km, ligando através de estradas de rodagem, todos os Estados brasileiros. Saindo do Chui no dia de amanhã, percorrendo todas as Brs estaduais e federais, atravessando a nova travessia Porto Velho - Manaus, entrando pela Transamazônica, descendo os Estados da Costa do Atlântico, seguirá até Brasília, onde o Presidente da República receberá, através dos inte-

grantes da caravana Ford, uma mensagem de cada governo dos Estados, recolhida durante o percurso.

O Sr. Ptolomeu Bittencourt, presidente da Florisa, disse que "idéias como estas e a vontade de progredir com este País, fazem com que a Ford se lance no projeto mais arrojado dos últimos anos no setor da Indústria Automobilística".

Três modelos da linha Ford, Maverick, Corcel e Belina serão os protagonistas do 1o. Raid, que marca o "Ano Nacional do Turismo no Brasil" e que serão as cobaias do asfalto e da terra brasileira por onde passarão.

Nesta Capital os participantes do Raid de Integração Nacional serão recepcionados pelo Governador Colombo Salles e pela Florisa.

Magalhães Júnior, representante da entidade promotora da Feira de Alimentação, acha indispensável a participação de indústrias catarinenses.

## Feira de Alimentos terá participação de Santa Catarina

Encontra-se em Florianópolis o representante da Expo-Promoções e Empreendimentos, Sr. Alofo Magalhães Júnior, o qual está entrando em contato com várias indústrias do Estado, visando motivá-las para a participação da I TECNAL - Feira Industrial e Tecnológica de Alimentação, a realizar-se entre 9 e 17 de março de 1974, em Novo Hamburgo, Rio Grande do Sul.

A I Tecnal faz parte da política governamental de atualização de todos os ramos da indústria nacional através do emprego da nova tecnologia. A mostra terá lugar no Parque de Feiras e Exposições da Fenac, em cuja área total de 230 mil metros quadrados serão distribuídos 340 expositores, sendo 300 na área interna, e 40 na externa. A feira permitirá uma aproximação dos compradores em potencial, nascendo desse intercâmbio entre expositores, visitantes, homens de empresa e do governo, uma troca de experiências que trará benefícios concretos para o setor.

Segundo o Sr. Magalhães Júnior, as indústrias de Santa Catarina precisam ter uma participação intensa na I Tecnal, pois precisam mostrar o estágio avançado em que se encontram, aos demais Estados do país, e mesmo para os países da América do Sul, do Norte, e Europa, que também participarão da feira de alimentos.

### FALTA AGRESSIVIDADE

Para o Sr. Magalhães Júnior, causa surpresa aos visitantes o desenvolvimento industrial de Santa Catarina. Entretanto, frisa ele, "as indústrias são desenvolvidas, mas estão escondidas. Não existe uma política agressiva, salvo raras exceções. E a agressividade é a arma com que as empresas tornam-se conhecidas, e praticam um maior intercâmbio comercial, aumentando suas vendas, e adquirindo, através



## Ipesc vai aumentar empréstimo

O presidente do Ipesc, Sr. Luiz Alberto Cintra, informou que foram iniciados estudos com vistas a aumentar o valor dos empréstimos simples concedidos pelo Instituto aos seus beneficiários.

Esclareceu que atualmente o valor máximo desse tipo de empréstimo é de Cr\$ 4.800,00, estando previsto um aumento para Cr\$ 7.200,00. O valor mínimo dos financiamentos, segundo os estudos, deverá ser fixado em Cr\$ 408,00.

Informou ainda que diaramente o Ipesc está liberando cerca de Cr\$ 200 mil, referentes a empréstimos simples.

## Plano para Carne tem sugestões

Sugestões solicitadas pelos órgãos técnicos oficiais para a elaboração do Plano Nacional da Carne, serão encaminhados, na próxima semana, pela Associação dos Empresários Agropecuários da Amazônia, com sede em São Paulo.

A diretoria e o conselho, reunidos para discutir os elementos básicos dessa informação, tomaram conhecimento do relato feito pelo presidente da entidade, José Aparecido Ribeiro, que apreciou os objetivos do encontro realizado na Sunab, no último dia 2, entre assessores dos órgãos governamentais ligados ao problema da carne e dirigentes das principais entidades de classes do País.

## Dias Leite regressou da Europa

Procedente de Londres, regressou ontem ao Rio o Ministro Antônio Dias Leite, das Minas e Energia. No Aeroporto do Galeão, ele revelou que manteve contato com dirigentes alemães, franceses e ingleses, aproveitando para discutir algumas operações da Petrobrás no Exterior, já que a empresa brasileira mantém escritórios em Dusseldorf, Paris e Londres. A par disso, participou de reuniões nas quais foram discutidos assuntos ligados ao minério de ferro e mineração de não-ferrosos.

## Financeira situada Besc bem

A Besc-Financeira passou a ocupar a 32a. colocação em aceites cambiais e financiamentos, entre as 190 entidades do gênero existentes no País, enquanto que em índice de rentabilidade a empresa ocupa o 5o. lugar. A informação foi prestada por fonte da empresa, acrescentando que esses dados constam do estudo comparativo apresentado pela revista "Visão", na seção "Quem é quem na economia brasileira".

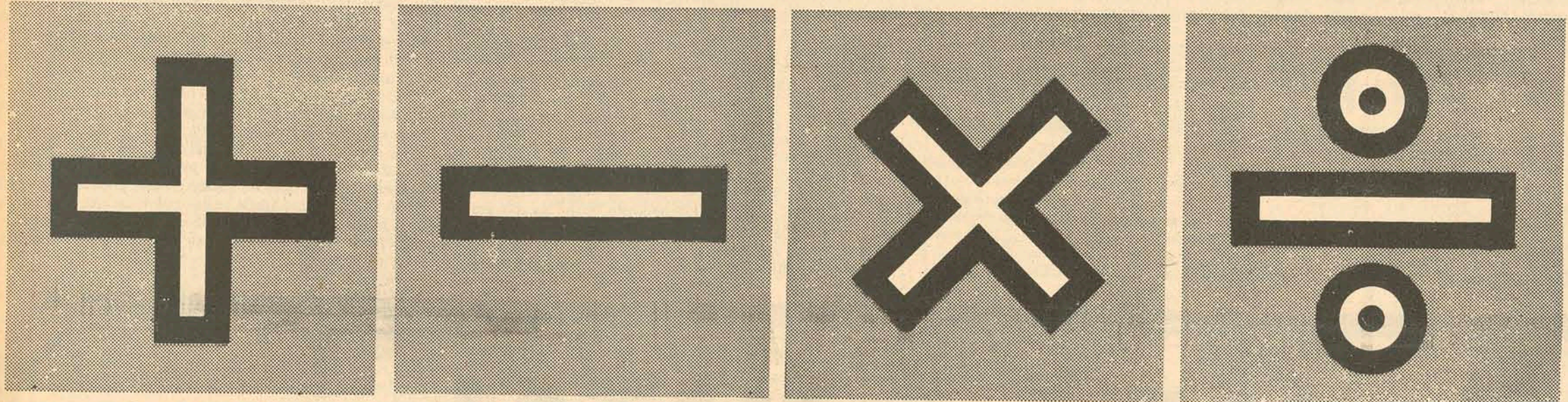

SOME

DIMINUA

MULTIPLIQUE

DIVIDA

# COMPROVE

QUE REALMENTE SUPER LOJAS KOERICH VENDEM MAIS BARATO.

Comprando móveis e eletro-domésticos em Super Lojas Koerich você multiplica as possibilidades de seu orçamento, divide o pagamento em longo prazo e leva muito mais com menos dinheiro. Não é preciso tirar a prova dos nove para comprovar que positivamente Super Lojas Koerich vendem mais barato.

## SUPER LOJAS Koerich

CENTRO ESTREITO CAMPINAS ITAJAÍ

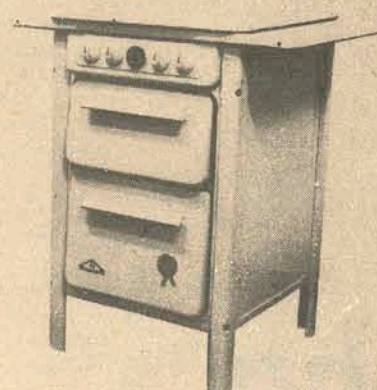

Fogões Dako, Brasil, Alfa desde 14,00 mensais.

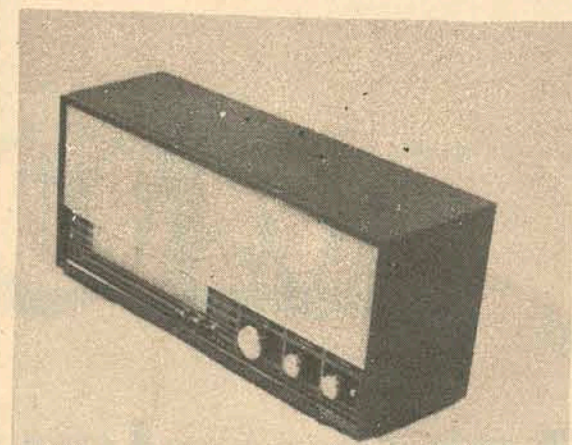

Rádios portáteis e de cabeceira, Frahm, Philips e Sanyo desde 9,00 m em saís

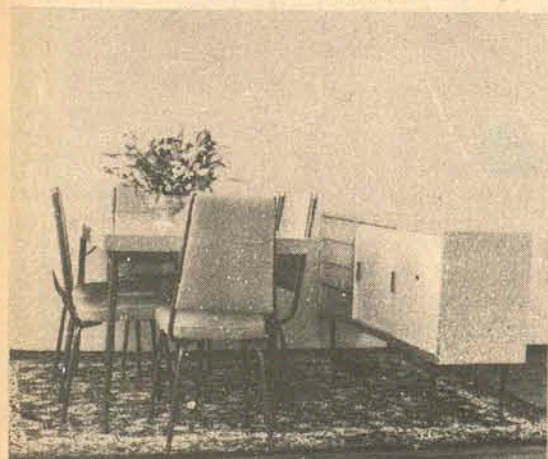

Copas fôrmicas diversos modelos, cores e fabricantes desde 29,00 mensais

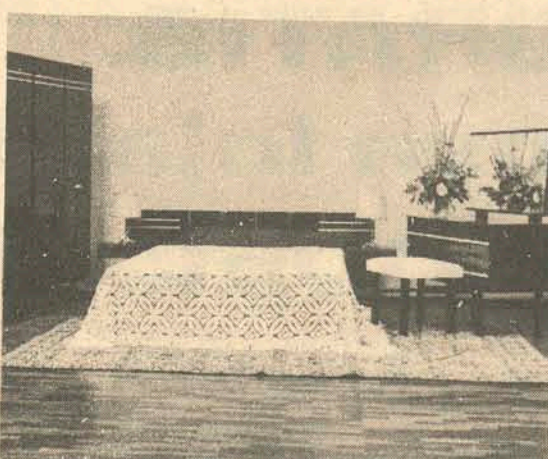

Dormitórios para casal em diversas lâminas, 3, 4 e 5 portas desde 53,00 mensais

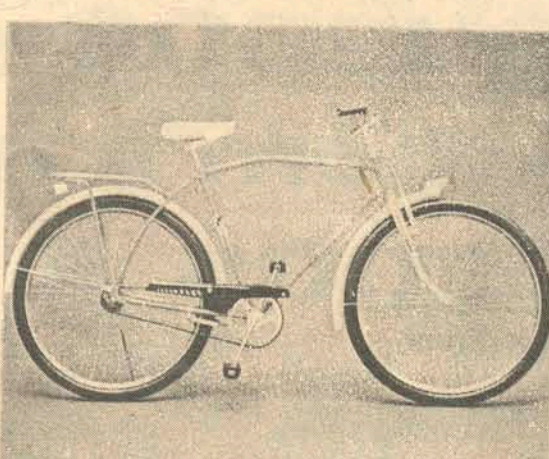

Bicicletas Monark para crianças, senhoras e adultos desde 20,00 mensais

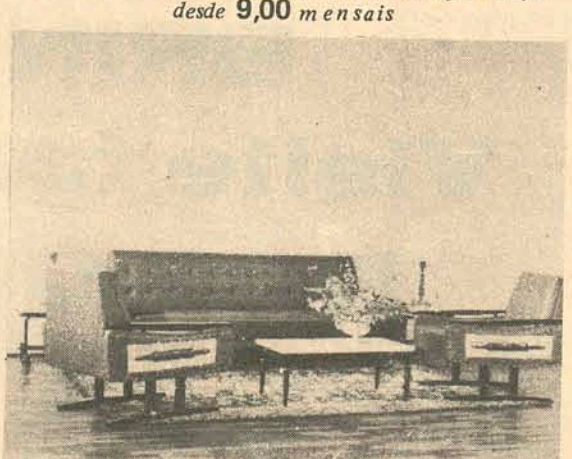

Conjuntos estofados em courvin, tecido, veludo, estilo colonial ou clássico desde 24,00 mensais

### PRONTA ENTREGA

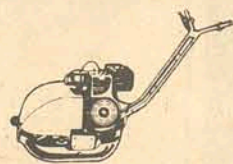

Compactadores de Solo CM-20 Vibro Elétrico - Gasol. - Diesel

**LINEAR**  
Rua Sete de Setembro, 11  
Fones: 22-39, 34-30 e 41-01  
Caixa Postal, 550  
Florianópolis - SC



Segundo populares, é possível que o casal tenha feito "pacto de morte". Essa é a única explicação encontrada até agora para o trágico acontecimento

## Caçador: duplo homicídio deixa povo perplexo

**CAÇADOR** - ((Sucursal) - Um duplo homicídio ocorrido nesta cidade, envolvendo um casal, deixou a população perplexa pois não havia motivos aparentes para a sua consumação. Muitos chegaram a dizer que o casal tenha feito um "pacto de morte" momentos antes de por termo a vida. A história, envolvendo os acontecimentos trágicos para a família Miranda, teve início quando em plena rua central de Caçador, Maria Sebastiana Miranda, armada de uma faca, desferiu vários golpes contra a mulher Marilda Silva, causando-lhe ferimentos graves que determinaram seu internamento em hospital.

Mais tarde, passadas 24 horas, Maria Sebastiana Miranda e seu marido Marcolino Miranda, ambos com 42 anos, foram encontrados mortos no interior da residência por populares, alertados pelos filhos. O marido apresentava um ferimento\* a bala no pescoço, que foi se alojar no crânio, enquanto que a mulher tinha uma perfuração de bala no peito, que atingiu o coração. Ambos não deixaram qualquer explicação para o duplo homicídio que abalou a cidade, e mesmo as investigações policiais, onde foi aberto inquérito, pouco ou quase nada encontraram foi levantada a hipótese de que tudo teve origem no triângulo amoroso, envolvendo Maria Sebastiana, Marcolino e a mulher Marilda da Silva.

## Tribunal julga seis processos em seis dias

**Lages** - (Sucursal) - vai ter seu processo julgado dia 18. O crime ocorreu dia 29 de Março do corrente ano no distrito Correia Pinto. Na defesa estará o dr. Vicente Roberval Nery Duarte.

Dia 19, será julgado o réu Joaquim dos Santos Rodrigues, que no dia 28 de Março do corrente assassinou Margarida Clemente Alves. O réu será defendido pelo dr. Antônio Celso Melegari.

O processo de homicídio, resultante da morte de João Maria Varella, que tem como autor Ordival dos Santos Neves, vai a apreciação do júri dia 22. O crime ocorreu no dia 14 de Maio de 1970.

Finalmente no dia 23 vai ser julgado o réu Celso Muniz de Arruda, autor da morte de Adair Delfes de Oliveira, crime registrado na localidade de Galafres, distrito de Paniel em 8 de Maio de 1970. O juiz presidente das sessões já expediu as convocações para os membros do conselho de sentença que serão sorteados nos julgamentos.

O réu Aristiliano Floriano, autor do homicídio contra Délma Cherubim

## Padre mafioso morre aos 54 anos em Roma

Um padre integrava a família de dois famosos "Mafiosos" com atuação nos Estados Unidos. Salvatores Anastasia, irmão dos "grandes capos", Alberto e Antônio, conhecidos por Alberto e Tony Anastasia.

O padre Salvatore morreu de câncer em Roma na Itália, com 54 anos de idade, e a enfermidade o impediu de ver o filme "Meu Irmão Anastasia", baseado no livro de sua autoria, escrito há vários anos, quando defendeu os irmãos. Depois de ler algumas críticas do filme o padre Salvatore disse para um amigo que acreditava que a história de sua família tinha sido distorcida.

## Menor ganha liberdade após condenação

Uma menina de 9 anos de idade condenada a 18 meses de prisão por ter esfaqueado uma colega, foi colocada em liberdade vigiada após reações indignadas em toda a Escócia. Uma corte de apelação de Edimburgo, substituiu a sentença por três anos de liberdade condicional, permitindo que a menina Mary Cairns fique com a família durante o período em que ela deveria passar numa instituição especial para crianças.

A menina Mary havia se declarado culpada por haver ferido sua amiga de 11 anos no peito com uma faca de cozinha. Na Escócia uma criança pode ser julgada com 8 anos de idade. No entanto originou-se uma onda de protesto sobre a sentença aplicada a Mary devido a sua idade. As autoridades da Escócia anunciaram que Mary é a criança mais nova condenada até agora no país.

# NA PRIMAVERA, AS CORES ALEGRES DO REFRIGERADOR FRIGIDAIRE.



refrigerador  
**FRIGIDAIRE**  
a partir de

**58,50**  
mensais

Ninguém muda a opinião da mulher que quer FRIGIDAIRE. FRIGIDAIRE é um refrigerador bonito, forte e muito durável. FRIGIDAIRE é alto estilo e qualidade

**Hoepcke**

GRANDE MAGAZINE  
HOEPCKE

Vários modelos e cores à sua escolha

Na compra do seu refrigerador você ganha um bellissimo relógio de pulso

**FRIGIDAIRE**



### Mistério ainda envolve roubo

Foi visto nas localidades de Penha, Piçarras e Armação, o Dodge-Dart placas de Curitiba, AG-7021, roubado na capital do vizinho Estado, juntamente com seu proprietário, Paulo Euclides da Costa, o "Paulinho". O delegado da especializada em Homicídios de Curitiba já esteve vistoriando toda a região juntamente com policiais catarinenses.

Já começaram a circular comentários de que o veículo, juntamente com seu proprietário morto, tenha sido projetado no mar, pois na região citada eles sumiram misteriosamente. O Dodge inclusive foi seguido pelos Patrulheiros Rodoviários, que chegaram a colar sua viatura, ordenaram que parasse, mas não foram atendidos. Pensaram então em atirar, mas não notaram no banco traseiro três pessoas, sendo duas moças e um rapaz com idade aproximada de 15 anos. Os ocupantes imprimiram maior velocidade ao carro e desapareceram das vistas dos patrulheiros rodoviários. Circulam também comentários de que o carro com o corpo de Paulinho no seu interior, já morto, poderia estar escondido em matagais ou numa região sem comunicação às margens da BR-101, trecho norte. O sequestro de Paulo Euclides da Costa, aconteceu à luz do dia em Curitiba, quando ele estava dentro do veículo, na rua Fernando Simas, esperando um empregado seu que consentava um fogo a gás nas proximidades.

O prédio ocupado pelas Centrais Elétricas de Santa Catarina em Itajaí está sendo remodelado para sediar a partir de novembro o primeiro Batalhão da Polícia Militar.

## Itajaí vai sediar Batalhão da PM que funciona na Capital

**ITAJAI(SUCURSAL)** - O 1º Batalhão da Polícia Militar atualmente sediado na Capital, em Barreiros, será transferido para a cidade de Itajaí, devendo funcionar na rua Felipe Schmidt, no antigo prédio da Celesc.

O coronel Paulo Mendes de Carvalho, Secretário da Segurança e Informações, acompanhado do coronel Renato Júlio Treim, comandante da Polícia Militar, Wlaumar Alves da Silva, Corregedor da Polícia Civil, major Sestílio Angelo Franzoi, Comandante do 1º BPM e do Sr. Luiz Gomes Diretor Comercial da CELESC, inspecionou as obras que estão sendo executadas no local onde será sede do 1º BPM, juntamente com o Sr. Luiz Guimarães Dias, Delegado Regional de Polícia de Itajaí e do Capitão Walmor Raimundo Machado Comandante da 4ª Companhia da Polícia Militar sediada em Itajaí, do Prefeito Frederico O Lindo de Souza e seu assessor Antonio Aires dos Santos Júnior diretor do Departamento de Obras.

A partir do dia 15 de novembro Itajaí será sede do Comando do 1º Batalhão da Polícia Militar, que fará com que o efetivo da PM na cidade seja aumentado. O 1º Batalhão da Polícia Militar será formado pelo contingente da atual 4ª Companhia, mais o seu próprio e a Companhia de Comando de Serviço, devendo também abranger uma outra companhia que terá sua sede em Blumenau.

Segundo ficou acertado a Prefeitura de Itajaí, que já vem colaborando com a obra, fará todo o calçamento do pátio do Quartel do 1º BPM e construirá o prédio do Corpo da Guarda, e a sede do Comando.

A CELESC, que antes funcionava no local, já está efetuando reforma geral do prédio que será o quartel. O coronel Paulo Mendes de Carvalho disse que no dia 15 de novembro quando da instalação oficial do 1º Batalhão da Polícia Militar, iniciará a execução do convênio que cria em Itajaí a Rádio Patrulha e a Guarda de Trânsito, cujo convênio está na Assembléia Legislativa para a devida aprovação.

O Secretário de Segurança e Informações está procurando melhorar o sistema de segurança de Itajaí, o que também vem fazendo em outras cidades, tendo em vista o grande desenvolvimento que vem tendo a cidade que é portuária e polo de uma grande região.

### Mortos removidos para RS

Os corpos dos membros da família Berger - o médico Manoel Afonso Berger, sua mulher Tânia e três filhos menores do casal, Cláudia, Nina e Hélio - que morreram em desastre rodoviário na última sexta-feira, foram ontem removidos para Porto Alegre onde serão sepultados. O corpo do motorista do caminhão Scania, que colidiu com a camionete Variat que conduzia a família do médico, também foi removido para a localidade de Linha Leopoldina, em Bento Gonçalves.

O acidente, ocorrido no quilômetro 239 da BR-101 nas proximidades da praia da Pinheira, município de Palhoça, extra-oficialmente está sendo atribuído a defeitos existentes na pista de asfalto. Contudo, a Patrulha Rodoviária não divulgou ainda as causas da violenta colisão.

### Delegacia recupera 320 carros

De janeiro a setembro do corrente ano foram recuperados pela Delegacia de Furtos de Automóveis de Recife, 320 carros roubados, em sua maioria no Sul do País, resultado obtido com a prisão de várias quadrilhas de ladrões. As autoridades policiais pernambucanas descobriram também a participação de assaltantes e despachantes do Departamento de Trânsito, numa extensa rede de falsários, que concentravam sua ação em carteiras de motoristas, emplaques irregulares para veículos.



Imprudência ou falta de sinalização?

### Trânsito causa mais acidentes

As notícias sobre a presença de Carlos Ramirez da Costa, Carlinhos, em Santa Catarina, recebidas na Guanabara, deixaram os pais do menor bastante otimistas, o que acontece toda a vez que uma nova pista é fornecida sobre o paradeiro do menino sequestrado. Contudo a satisfação logo depois deu lugar a nova frustração, pois de positivo nada se encontrou em Santa Catarina que pudesse levar ao encontro do menino, cujo desaparecimento, desde que foi levado por um mulato forte, cabelos "Black-Power" no dia 2 de agosto já caminha para três meses.

Os sequestradores não deram mais qualquer sinal de vida, não enviaram qualquer novo bilhete fixando local para a entrega dos Cr\$ 100 mil do resgate. Vários agentes policiais da Delegacia de Furtos, da Guanabara, continuam ausentes do Estado, e segundo os comentários, estão agindo principalmente no Rio, São Paulo e Minas Gerais, para onde se acredita que Carlinhos tenha sido levado, com os sequestradores esperando uma melhor oportunidade para fazer novas exigências. Outros contudo não são tão otimistas e dizem que o menor já teria sido morto pelos autores do rapto.

### Mais um sequestrado morto

A polícia mexicana revelou ter descoberto o cadáver de um dentista, de 23 anos de idade, 25 dias após seus pais pagarem um resgate de 109 mil dólares (665 mil cruzeiros). Esta foi a terceira vítima fatal dos sequestradores nos últimos 30 dias no México. O corpo de Ruben Arellano, foi localizado num terreno baldio a 20 quilômetros da Cidade do México, depois de ter sido sequestrado no dia 12 de setembro. Na semana passada a polícia mexicana encontrou o cadáver de Gabino Gomez Roch, de 25 anos,

filho do presidente de um banco, também sequestrado. No dia 17 de setembro, o industrial Eugênio Garza Sada, de 82 anos de idade foi morto em Monterrey, quando da tentativa de resgate. O sequestro que teve maior repercussão este ano no México foi o do consul norte-americano, Terrance Leonhardy, mantido como refém em Guadalajara durante quatro dias, sendo liberado depois do pagamento do resgate em dinheiro e do governo do México ter liberado 30 presos políticos.

## Falta de notícias reduz esperanças

A média diária de acidentes, colisões, atropelamentos com feridos e danos materiais registra em Florianópolis cinco a seis ocorrências. Conforme os registros da Delegacia de Segurança Pessoal nas últimas 24 horas ocorreram mais os seguintes:

### CHOQUE ENTRE DOIS VOLKS

Na confluência da avenida Ivo Silveira com a Duque de Caxias, ocorreu a colisão entre o automóvel Volkswagen, placas de Rio do Sul, RS-1987, conduzido por Sérgio da Luz Gottardi, estudante residente à rua Felipe Schmidt, edifício Zahia, e o Volkswagen, placas de Florianópolis, AB-5984, conduzido por Manoel Eugênio Bossle, residente em Santo Amaro da Imperatriz. Em consequência do choque o segundo motorista recebeu ferimentos leves.

### TRÊS ATROPELAMENTOS

O menor Felipe Vieira, com 11 anos, filho de Lourival e Maria Vieira, quando transitava na rua José Maria da Luz foi atropelado pelo automóvel Chevrolet-Opala, placas de Florianópolis, AB-0557 conduzido por Harry Correa. O próprio motorista socorreu o menor, encaminhando-o ao Hospital de Caridade onde foi medicado.

Na Avenida Mauro Ramos, o Chevrolet-Opala, táxi, placas de Florianópolis, não identificadas, dirigido por Valmor Carpes atropelou o menor Alexandre Roberto Pessoa, de 3 anos, filho de Valdir e Vera Pessoa. O menor recebeu ferimentos, sendo internado no Hospital de Caridade. O terceiro atropelamento aconteceu na rua Max de Souza, em Coqueiros, quando Lúcia Helena Cunha, de 16 anos, filha de Bertoldo e Maria Cunha, foi colhida pelo automóvel Volkswagen, placas de Florianópolis, AB-4628, de propriedade de Egberto Guimarães Netto. Este foi o quarto atropelamento da menor excepcional.

### VOLKS COM TRA POSTE

Na confluência da rua Tiradentes com Praça XV, o Volkswagen placas de Florianópolis, AA-3825, conduzido por Paulo Silveira Souza Mayer, 23 anos, estudante, foi bater de encontro a um poste da Celesc. Em consequência do choque o motorista recebeu ferimentos, escapando ileso seu acompanhante Murilo Capella.

### AGRESSÃO

Agridido por dois desconhecidos, Manoel Valdir da Silva, solteiro, motorista, residente na Caieira, tinha que sair perdendo. Devido aos ferimentos recebidos na agressão ele foi medicado no Hospital de Caridade, e posteriormente apresentou queixa na Delegacia de Segurança Pessoal.

Narrou ao plantão que não sabe os motivos, mas foi agredido violentamente por um tal de Valdir, fiscal da Empresa Limoense, e mais um motorista da empresa.

### PERTURBAVAM A ORDEM

Três detenções por perturbação da ordem foram efetuadas pelos patrulheiros da RP, sendo os autores entregues na Delegacia de Plantão. Foram identificados como José Geraldo Mendes, João Batista Bitencourt e Antônio Braga, residentes na rua São Cristóvão. Em poder de um dos perturbadores foi encontrada uma faca. Outro que estava incomodando muito e acabou detido é Arlindo Cardoso, que reside no Morro do Céu, por embriaguez.

## VENDENDO

### CASAS

MAGNÍFICA CASA À RUA D. ANTONIA ALVES - ITAGUAÇU, c/ 3 dormitórios sendo casal c/vestibulário, carpetados, sala de jantar conjugado c/piso tijolo colonial - lavabo social, escritório c/lavabo, cozinha c/armário americano, pia inox, forno embutido, aquecedor de água.

Rua Cap. Romualdo de Barros - c/sala, 3 quartos, cozinha c/piso vitrificado e azulejo colorido até o teto, BWC social completo, garagem.

Rua Cap. Romualdo de Barros - c/ amplo living c/porta vitró - 4 quartos, BWC social c/pia de mármore - BWC empregada completa, ampla cozinha c/piso vitrificado, azulejo até o teto.

CASA - RUA JOAQUIM MARGARIDA - CENTRO, com living, 3 dormitórios, cozinha, BWC social.

# predial iguaçu

R. Tenente Silveira, 105 - Fone 3180 - Sind. Creci 29

## ALUGA

### APARTAMENTOS

APTO. à Rua Felipe Schmidt - Ed. Margarida, c/ amplo living, 3 quartos, BWC social, c/azulejo dec. até o teto e piso vitrificado. - Cozinha c/azulejo dec. até o teto e piso vitrificado, pia inox c/armário em fórmica - dep. empregada completa, área de serviço com tanque. Tratar PREDIAL IGUAÇU. Rua Tenente Silveira, 105 -

CONJUNTO - ED. COMASA - Rua Felipe Schmidt sala com área de 35m2 - cozinha, BWC - Tratar PREDIAL IGUAÇU - Rua Tenente Silveira, 105

ALUGA  
APARTAMENTO - RUA FELIPE SCHMIDT - ED. COMASA - 3 quartos c/armários embutidos, living c/armário embutido - BWC social completo, área de serviço. Tratar PREDIAL IGUAÇU LTDA. FONE 4364.

CONJUNTO  
Ed. Dias Velho à Rua Felipe Schmidt, c/20m2 e BWC - Tratar PREDIAL IGUAÇU - Rua Tenente Silveira, 105 -

SALA - Ed. DIAS VELHO com 50m2 e BWC  
Tratar PREDIAL IGUAÇU - Rua Tenente Silveira, 105

## Lançamentos

### Os 10 Mais de Florianópolis estão reunidos na praia de Coqueiros

Condomínio CARAVELLE

Em um novo e moderno cpto. Residencial da Capital: Condomínio CARAVELLE, na rua de acesso às praias, numa localização tranquila e prática.

São 10 apartamentos exclusivos, de linhas atuais e espaçosos, com uma distribuição projetada para seu conforto. Eles tem: Hall, sala, 2 dormitórios, cozinha, dep. de empregada, área de serviço, despensas. De quebra, uma sacada, muito particular, e ainda uma garagem, super espaçosa.

O acabamento é de 1ª c/ azulejos decorados, pinturas em latex, mármore, etc.

O plano de pagamento é direto ou em até 20 anos, com a entrega em dezembro de 73.

Procure-nos, um dos 10 é seu.

PLANTÃO NA OBRA DIARIAMENTE

**Predial Iguaçu**

CURITIBA: MAL. FLORIANO, 170 - 5 LOJA FONE 24-3311  
FLORIANÓPOLIS: TENENTE SILVEIRA - 105 FONE 3180

vitrato - pi



# Mais uma morte na Fórmula Um: Cevert

François Cevert, piloto francês, morreu ontem em Watkins Glen, quando treinava para o Grande Prêmio dos Estados Unidos para carros Fórmula-1.

Cevert, 29 anos, de Neuilly, França, morreu instantaneamente quando seu Elf-Tyrrell Ford chocou-se contra uma barreira de contenção perto da curva quatro, da pista de Watkins Glen. O acidente ocorreu quando o piloto saía da curva a 180 quilômetros horários.

Os funcionários do autódromo disseram que seu carro saiu da pista de asfalto e chocou-se contra uma barreira metálica. O Tyrrell Ford ficou completamente destruído.

Atrás do carro de Cevert, vinha o brasileiro José Carlos Pace, que deteve seu carro e correu até o local do acidente. Ao ver que não podia fazer mais nada, chorou.

Um dos funcionários do autódromo, comentou que "parecia que alguma coisa tinha quebrado no carro. Quando cheguei já estava morto e apenas tive o trabalho de cobrir o corpo".

MAIS UM  
Jackie Stewart, que já assegurou seu terceiro título mundial de automobilismo, estava na pista no momento e foi um dos volantes que teve de parar o

carro antes de entrar na curva do acidente.

O piloto escocês de 34 anos, perdeu mais um companheiro de equipe em acidente de pista. Frequentemente cita os outros - Jim Clark, Piers Courage, Jochen Rindt, Jo Siffert, Bruce McLaren e Jochem Bonnier - quando fala em abandonar o automobilismo depois da corrida de hoje.

Stewart, muito triste com a notícia, escondeu-se durante algum tempo e depois conversou com os jornalistas: "o que eu posso dizer? Já passei por isso muitas vezes antes. O campeão mundial de Fórmula Um perde mais um amigo em acidente automobilístico, só isso".

Apesar da morte do amigo e companheiro de escuderia, Stewart confirmou que correrá hoje. Um médico lhe deu um sedativo, um pouco antes do último treino de classificação para a largada.

A linha de partida estará composta por 27 ou 28 corredores, que deverão correr o circuito de 5.400 quilômetros, 59 vezes. A corrida, última da série de 15 que começou na Argentina, em Janeiro, deverá atrair pelo menos 100 mil pessoas ao autódromo, que abrigou mais de 500 mil durante um festival de música.



Cevert, morte a 180 km horários

## Ciclismo

### Della Giustina pode ganhar hoje título estadual na Av. Beira Mar

Uma boa parte dos quase oito mil alunos do I.E.E. estará presente à Avenida Rubens de Arruda Ramos dando um colorido diferente aquele local, que vai receber hoje pela manhã e a tarde a participação de 11 atletas de diversas cidades do Estado, disputando a etapa final do Campeonato Estadual de Ciclismo.

Em nível técnico, esta prova é apontada como a mais importante já realizada nestes últimos anos em Santa Catarina.

Pela manhã, será realizado a prova de velocidade - contra relógio -, num percurso de mil metros. O atual campeão, Milton Della Giustina, é o favorito, vindo de uma boa vitória em Rio

do Sul no último domingo, e melhorando a sua posição na tabela de classificação, ficando agora a somente três pontos de diferença do primeiro colocado, José Acácio, da cidade de Joinville.

Della Giustina, juntamente com Roberly Rios, da equipe do I.E.E., são as esperanças de Florianópolis, bastando uma vitória para que a capital fique com título estadual. Della treina intensivamente, todos os dias, em percursos compreendidos entre Florianópolis-Tubarão-Florianópolis e Florianópolis-Itapema-Florianópolis, sempre correndo atrás do tempo e da experiência.

Roberly Rios, tem importante missão nesta prova, e tem sido o responsá-

vel em parte pelas vitórias de seu colega de equipe, Roberly, em virtude de não ter condições de vencer o Campeonato (ele começou a correr já na fase final do certame), tem como função, "amarar" o seguidor de Della. Com uma técnica apurada e uma experiência de corridas estaduais, ele tem se saído muito bem no esquema usado.

Todavia, segundo afirma Luiz Carlos Machado, diretor de esportes do colégio, já no próximo certame ele deverá ficar entre os primeiros do estado

A diretoria da FAC conseguiu junto ao comércio desta cidade, vários prêmios, que serão distribuídos entre os vencedores.

Atlético PR O x O Portuguesa, CEUB O x 1 Internacional, Fluminense 1 x 0 Esporte e América MG 1 x 1 Guarani jogaram ontem na abertura da 12a. rodada, que tem mais 16 jogos programados para hoje.

Destaque para as partidas de Botafogo e Palmeiras, que estarão em São Paulo e no Rio, respectivamente, contra Coríntians e Flamengo.

## Campeonato Nacional

### Palmeiras e Bota têm jogos difíceis

#### CORÍNTIANS X BOTAFOGO

Osmar deve voltar a zaga do Botafogo em substituição a Nilson Andrade que se encontra com distensão, mas o Botafogo não se assusta para o jogo contra o Coríntians, em São Paulo: "estamos acostumados a ganhar de times treinados por lustrich".

No Coríntians, o técnico foi proibido de falar (ele disse que a imprensa de São Paulo deveria cuidar do meretrício), e os cartolas pedem que ele faça as pazes com Roberto, lustrich já definiu o Coríntians com Armando; Zé Maria, Laércio, Wagner e Wladimir; Tião, Lance e Rivelino; Paulo Borges, Vaquinho e Marco Antônio. O Botafogo tenta manter a invencibilidade com Wendel; Miranda, Br ito, Osmar e Marinho; Carlos Roberto, Carbone e Galdino; Zequinha, Fischer e Nilson.

#### FLAMENGO X PALMEIRAS

O Flamengo fez um bom negócio antes do jogo contra o Palmeiras, no Maracanã: vendeu o ponteiro direito Rogério ao Sporting de Portugal, por 500 mil à vista, o jogador receberá 100 mil, 10 mil de ordenados mensais e 10 mil de luvás. Dario estava lesionado mas passou no teste e joga pelo Flamengo que está escalado com Renato; Aloysio, Chiquinho, Fred (Reys) e Rodrigues Neto; Liminha e Afonso; Zico, Doval, Dario e Paulo Cesar. O Palmeiras com Leão; Eurico, Luiz Pereira, Alfredo e Zeca; Dudu e Ademir da Guia; Ronaldo, Leivinha, Careca e Pio.

#### GRÊMIO X VASCO

Grêmio e Vasco da Gama fazem em Porto Alegre um dos jogos mais importantes da 12a. rodada. Pelo Vasco, Zanata, um dos mais importantes jogadores do esquema de Mário Travaglini, não poderá atuar, além de Buglé, lesionado e em tratamento. O substituto de Zanata, Ademir, dificilmente terminará a partida contra o Grêmio: ele não está bem recuperado e o técnico certamente terá que improvisar.

Pelo Grêmio, Everaldo, em litígio com a diretoria do clube é o problema para o técnico Froner. Na sexta-feira houve três reuniões, todas para resolver o problema do atleta. Ninguém fez comentários mas Everaldo foi desculpado e fica no banco. Tabajara será o titular. O Grêmio joga com Picasso; Claudio, Ancha, Beto e Tabajara; Carlos Alberto e Humberto Ramos; Carlinhos, Tarcis io e Loivo. O Vasco com Andrada; Paulo Cesar; René e Alfinete; Alcir, Gaúcho e Ademir; Carvoeiro, Roberto e Luiz Carlos. O juiz será Emídio Marques de Mesquita e o jogo será no Estádio Olímpico.

#### NACIONAL X CRUZEIRO

Wanderlei, cumprindo suspensão automática por um jogo e Perfuno lesionado, treinaram sob intensa chuva e devem enfrentar o Nacional pelo Cruzeiro, em Manaus. O Nacional voltou de Santa Catarina reclamando do frio: Guerino se machucou mas Flávio e Florêncio voltam. O Cruzeiro joga com Raul; Nelinho, Misael (Perfuno), Daci e Pedro Paulo (Wanderlei); Piazza e Zé Carlos; Eduardo, Dirceu Lopes, Palhinha e Joãozinho. O Nacional com Procópio; Flávio, Luiz Carlos, Eurico Souza e Luiz Florêncio; Jorginho e Toninho; Zé Eduardo, China, Marcos e Angelo (Reis).

#### MOTO CLUBE X CORITIBA

Depois das duas derrotas consecutivas do Coritiba (2x0 para o América (RN) em Curitiba e 2x1 para o Tiradentes em Terezina), o técnico Tim está ameaçado de perder o emprego no clube. A diretoria já está de olho no homem que quando era treinador do Botafogo disse "treinar uma equipe dessa é até covardia", e se deu muito mal. O Coritiba tem a volta de Zé Roberto ao ataque. O Coritiba precisa vencer com Jairo; Orlando, Oberdã, Cláudio e Nilo; Hidalgo, Dreyer e Bráulio; Paquito, Zé Roberto e Aladim. O Moto que ainda não venceu nenhuma e joga com Sérgio; Chico, Marins, Laudemir e Antônio Carlos; Agnaldo e Esquerdinha; Robertinho, Marcos e Dario.

#### CEARÁ X RIO NEGRO

O péssimo futebol apresentado pelo Ceará empatando com o Remo em sua cidade, causou problemas em sua torcida que já começa desacreditar no time, para a partida no Estádio Pr esidente Vargas, em Fortaleza, contra o Rio Negro de Manaus. O Ceará joga com Hélio; Marinho, Mario Calixto, Artur e Paulo Tavares; Edmar e Serginho; Jorge Costa, Zé Eduardo, Vitor e da Costa. O Rio Negro com Borrachinha; Antônio Piola, Pedro Hamilton, Zé Carlos e Almir; Denilson e Zezinho; Jorge Cuica, Nilson Zezinho e Or ange.

#### GOIÁS X NÁUTICO

Por causa da violência demonstrada contra o Flamengo, a imprensa carioca passou a chamar o time do Náutico de desonesto. Os jogadores pernambucanos dizem que aquilo foi só uma pequena amostra e prometem muito mais na partida contra o Goiás, no estádio Pedro Ludovico, em Goiânia. O Náutico joga com Luiz Fernando; Cincunegui, Miro, Sidley e Franklin; Divino e Vasconcelos; Betinho, Adilson, Paraguaio e Gilvan. O Goiás joga com Amauri; Triel, Macalé, Alexandre e Cláudio; Matinha e Taira Ulisse, Paghetti, Lincoln e Helinho.

#### SANTA CRUZ X SANTOS

O técnico Pepe está esperançoso na boa fase do Santos, que conta com a volta de Carlos Alberto e Clodoaldo; para o jogo conta o Santa Cruz no estádio do Arruda, no Recife. O Santos joga com a mesma equipe e Pelé, como sempre será homenageado, desta feita com o título de sócio benemérito. O Santos joga com Cejas; Hermes, Carlos Alberto, Vicente e Zé Carlos; Leo e Clodoaldo; Mazinho, Eusebio, Pelé e Edu. O Santa com Gilberto; Gena, Rivaldo, Paulo Ricardo e Botinha; Erb e Luciano; Wilson, Fernando Santana, Ramon e Givanildo.

#### DESPORTIVA X AMÉRICA (RN)

Depois de duas goleadas consecutivas, 6 x 1 para o Santos e 3 x 0 para o Flamengo, o empate com a Portuguesa trouxe a necessária tranquilidade ao América (RN), e os jogadores esperam um bom resultado contra a Desportiva no estádio Engenheiro Araripe, de Vitória. A Desportiva, joga com George; Marcos, Juci, Alci e Nelson Souza; Wilson Pereira, Baiano (Sérgio) e Evandro; Eliseo, Zezinho e Deo. O América com Ubirajara; Mário Braga, Scalla, Emídeo e Cosme; Af onsinho e Nunes; Almir, Elcio, Bagadão e Careca.

#### COMERCIAL X VITÓRIA

O zagueiro Dutra ainda sente a lesão e Es pinosa ainda não está recuperado: são os problemas do Vitória para o jogo contra o Comercial, no estádio Pedro Pedrossian, em Campo Grande. O Comercial joga com Careca; Clovis, Moraes, Zeca e Henrique Pereira; Gonçalves, Golé e Adãozinho; Ismael, Gil e Valdo. O Vitória com Pedro Paulo; Oliveira (Espínosa), Dutra (Vavá), Valter e França; Deco e Davi; Os ni, Gíbara, Fernando Rebelo e Mário Sérgio.

#### SERGEPE X OLARIA

O técnico Paulinho de Almeida, além de ter conseguido o melhor resultado no Nacional, teve um outro motivo para ficar satisfeito com o Atlético Mineiro, no Mineirão. Seu time evoluiu bastante e já permite que ele acredite numa vitória contra o fraco Sergipe, no Batistão de Aracaju. O Olaria de Ubirajara; Mauro Cruz, Mário Tito, Joel e Gilberto; Silva e Adinã; Antoninho, Jair Pereira, Jair e Luiz Cláudio e espera vencer o Sergipe de Carioca; Santana, Wellington, João Carlos e Casca; Osmário e Cipo; Paulinho, Zé Maria, Marclio e Leal.

#### BRASIL X FORTALEZA

Na derrota para o Esporte Recife, em seu próprio estádio, o futebol apresentado pelo Brasil foi assustador; tão ruim que a torcida espera uma nova derrota no estádio Pelé, de Maceió, desta vez contra o Fortaleza. O Brasil tenta a recuperação com Renato; Haroldo, Zé Carlos, Major e Altair; Gilmar, Roberto Menezes e Sarão; Orlandino, Reinaldo e Mica, contra o Fortaleza de Lulinha; Lauro, Pedro Basílio, Queiroz e Bauer, Chinezinho, Iris e Hamilton Melo; Hamilton Rocha, Marciano e Plínio.

#### BAHIA X AMÉRICA (GB)

O ex-jogador americano Amaro parece mesmo um técnico de muita sorte; pediu demissão do América carioca na quinta-feira - explicando que sua loja de material esportivo em Ramos tomava todo o seu tempo, impedindo-o de ter ido a Brasília, mas ontem mudou de idéia e voltou ao time, para alegria e concordância dos cartolas. O América joga contra o Bahia, na Fonte Nova, em Salvador. O América joga com Wanderley, Cabrita, Alex, Mareco e Alvaro, Tadeu, Ivo e Mauro; Flecha, Sérgio Lima e Edu. O Bahia com Butice; Ubaldo, Washington, Roberto Rebouças e Juca; Baiaco e Fito; Tirson, Douglas, Everaldo e Marquinho ou Ricardo.

#### TIRADENTES X SÃO PAULO

Sentindo dores na coxa, Mirandinha quase nem consegue andar, e é a grande dúvida de Poy, do São Paulo para o jogo em Terezina contra o surpreendente Tiradentes. Moacir Bueno, do Tiradentes, não tem problema algum e joga com o mesmo time que quarta-feira deu de 2 x 1 no Coritiba, no estádio Albertão. O Tiradentes joga com Toinho; Marinho, Ivan Limeira, Murilo e Tinteiro; Gerson Joel; Lima, Caio e Carlos Alberto. O São Paulo com Sérgio; Nelson, Murilo, Arlindo e Gilberto; Pedro Rocha e Chicão; Ratinho, Zé Carlos, Terto e Piau.

#### ATLÉTICO MG X REMO

Pela expulsão de quarta-feira, Arlém foi multado em 40% de seus vencimentos e será substituído por Marinho no jogo contra o Remo, no Mineirão, única mudança do Atlético Mineiro. Mazuekiervich já viajou para Montevideo a fim de tratar de assuntos particulares, com a mão quebrada. O Atlético joga com Mussula; Zé Maria, Zé Borges, Vantuir e Cláudio; Bibi e Wanderley; Paulinho, Campos, Reinaldo e Romeu. O Remo com Dico; Aranha, Mendes, Rui e Cuca; Elias e Suingue; Tito, Roberto, Alcino e Rodrigues.

## FERRO E CIMENTO

MELHORES PREÇOS



Centro - Estreito e Balneário Camboriú  
Fones: 6520 - 6368

# A. GONZAGA S.A. MERCADO IMOBILIÁRIO

CRCI Nº 1

### VENDE-SE NA ILHA RESIDENCIAS E APARTAMENTOS

EDIFÍCIO CARLOS TAULOIS - Rua Tenente Silveira: Apartamento com linda vista para a baía norte, com garagem. Ótimo preço. Parte financiada.

APARTAMENTO NO EDIFÍCIO DANIELA - RUA ANITA GARIBALDI: Com 3 quartos, living, copa-cozinha, banheiro social, quarto de empregada com banheiro, garagem e área de serviço. 120,00m2.

SOLAR DONA MARTHA - RUA ESTEVES JUNIOR: Apartamento com 119,00m2, 3 dormitórios, living, banheiro social, cozinha, armários embutidos. Pode ser financiado pela Caixa Econômica Federal.

APARTAMENTO NO SOLAR DONA TEREZA - Rua Alves de Brito esquina com Luiz Delfino: - 3 dormitórios grandes, 2 banheiros, sala de jantar, escritório, cozinha e garagem para 2 carros. Dependência de empregada completa e área de serviço. 220,00m2.

SOLAR DO FLANBOYANT - RUA ESTEVES JUNIOR: Apartamento com 3 quartos, 2 banheiros, sala de jantar, copa-cozinha, biblioteca, vestíbulo, hall social, dependência de empregada completa e grande área de serviço. Área construída 209,59m2. Parte do pagamento financiada. Entrega em Fevereiro de 1974.

LOJA NO EDIFÍCIO JORGE DAUX - RUA DOS ILHÉUS: - Loja com 36,00m2, de esquina. Cr\$ 75.000,00

RUA URBANO SALES - Casa de alvenaria com 2 andares. No terreno: LIVING, copa-cozinha, quarto costura e área de serviço. Quarto de empregada com banheiro completo. Andar superior: quarto com armário embutido e um banheiro. Abrigo para carro. Preço: - Cr\$ 150.000,00.

EDIFÍCIO PRAÇA XV - CENTRO: Apartamento com quarto, sala, banheiro e cozinha. Cr\$ 40.000,00. Parte financiada.

EDIFÍCIO CARLOS TAULOIS - RUA TENENTE SILVEIRA: Duas amplas salas (na sobre loja), com garagem. Ótimo preço com parte facilitada.

EDIFÍCIO ARTHUR - RUA FELIPE SCHMIDT ESQUINA COM RUA PADRE ROMA: - Apartamento no 1o andar, com um quarto, cozinha, banheiro, living, dependência de empregada e área de serviço. 60,00m2.

CENTRO EXECUTIVO MIGUEL DAUX - RUA ANITA GARIBALDI: - Ampla sala bem arejada, com 62,70m2. Boa para consultório ou escritório. Parte facilitada.

RUA PRESIDENTE COUTINHO: - Casa de material com área de 159,72m2. Parte superior: 3 quartos, 2 salas, hall, copa, cozinha, lavabo e banheiro. Parte inferior: 3 quartos, 2 depósitos, sala, cozinha e banheiro e área de serviço. Pátio e área coberta. Cr\$ 150.000,00

### VENDE-SE NO CONTINENTE

RUA ABEL CAPELA - COQUEIROS: - PERTO DA NOVA OFICINA HOEPCKE - Linda casa de alvenaria, nova, tendo 242,00m2 de área construída. PARTE INFERIOR: - Living, sala de estar, garagem, cozinha e copa, banheiro social, lavabo e dependência de empregada; na parte superior: - Quarto com banheiro, 3 dormitórios, um banheiro social, uma sala de estar e um terraço. Parte financiada pela Caixa Econômica Federal, podendo ser transferida.

CASA DE ALVENARIA NO JARDIM ATLÂNTICO: Com 3 quartos, sala, cozinha, garagem, área coberta e banheiro. Armários embutidos. Ótimo preço.

RUA "J" - JARDIM ATLÂNTICO - BARREIROS: - Casa com 3 quartos, sala, cozinha, garagem, banheiro social e área coberta. Parte financiada pela Caixa Econômica Federal, podendo ser transferida com facilidade.

RUA SÃO PEDRO - CAPOEIRAS: - Casa de alvenaria. Na parte terrea: 2 quartos, banheiro, cozinha e garagem. Na parte superior: 3 quartos, living, sala de jantar, área. Terreno de 600,00m2. Preço Cr\$ 55.000,00

RUA SÃO PEDRO - CAPOEIRAS: - Casa de alvenaria. Na parte terrea: 2 quartos, banheiro, cozinha e garagem. Na parte superior: 3 quartos, living, sala de jantar, área. Terreno de 600,00m2. Preço Cr\$ 55.000,00

RUA SÃO PEDRO - CAPOEIRAS: - Casa de alvenaria. Na parte terrea: 2 quartos, banheiro, cozinha e garagem. Na parte superior: 3 quartos, living, sala de jantar, área. Terreno de 600,00m2. Preço Cr\$ 55.000,00

### VENDE-SE TERRENOS

RUA PAULA RAMOS, PERTO DA RUA PASCOAL SIMONE - COQUEIROS. Terreno de 12,00m de frente por 34,90 de fundos. Área 418,80m2. Bom preço. Parte financiada.

LAGOA DA CONCEIÇÃO 2 lindos lotes no loteamento "ZERBI LINS", na Avenida Principal. 2 lotes a Cr\$ 8.000,00 cada um a 80 metros da Avenida Principal. Negócio urgente.

RUA ANTONOR MORAIS - BOM ABRIGO, COQUEIROS: - Lindo terreno de esquina, tendo 14,60m de frente por 25,60 de fundos. Cr\$ 30.000,00 facilitado.

JARDIM ITAGUAÇU - COQUEIROS: - Lote de 16,50 de frente por 22,00m de fundos. Rua calçada, com água e luz. Rua próxima ao Edifício Gai-vota. Negócio Urgente.

RUA SÃO VICENTE DE PAULA: - Belíssimo terreno medindo 20 metros de frente por 30 de profundidade, perfazendo uma área de 600,00m2, tendo no mesmo uma casa velha, para ser demolida. PREÇO: - Cr\$ 75.000,00

CANASVIEIRAS - LOTEAMENTO MARTINS - Lindo lote (No. 27) com 12,00m de frente por 24,50 de fundos. Cr\$ 17.000,00.

RUA ÁLVARO RAMOS - TRINDADE: - Lindo terreno medindo 13,70m de frente por 22,00m de fundos. Área: - 301,40m2. Preço: - Cr\$ 20.000,00

PONTO COMERCIAL - RUA LIBERATO BITENCOURT - ESTREITO: Lindo terreno com área de 521,00m2, perto da Oficina Amaury automóveis. Ótimo preço.

RUA PROFESSOR ENOÉ SCHUTEL - TRINDADE: - Terreno de 12,00m de frente por 20,00m de fundos (2o. lote ao lado da marmoraria Santos). Cr\$ 10.000,00.-

### ALUGA-SE

ED. ANITA GARIBALDI - apto. com 1 quarto, sala, cozinha, banheiro. Diversos andares. Preço - Cr\$ 550,00, mais condomínio.

Aptos com 2 quartos, sala, cozinha e banheiro. Diversos andares. Preço - Cr\$ 750,00, mais condom.

ED. PRAÇA XV - Quitinetes 1005 e 1002. Preço - 460,00, mais condom.

ED. ARTHUR Apto com 1 quarto, sala, cozinha, banheiro, dependência p/ empregada. Preço - Cr\$ 504,00, mais condom.

ED. CIDADE DE FLORIANÓPOLIS Apto com 1 quarto, sala, cozinha, e banheiro. Preço - Cr\$ 600,00.

ED. ARMANDO - Apto com dois quartos, sala, cozinha, banheiro e dependência de empregada. Preço - Cr\$ 769,00, mais condom.

RUA DORVAL MELQUIADES 21 - Apto 401. Com três quartos, sala, cozinha, banheiro social, dependência para empregada. Semi-mobiliado. Garage. Preço - Cr\$ 1.500,00.



## Paissandu x Figueirense

O jogo começa às 17 horas, no estádio do Remo, em Belém, com arbitragem de Saul Mendes, auxiliado por Antônio Santos e Jaime Batista. É uma partida importante para o novo Figueira.



Manicó lembrou seus tempos de Figueirense

### Armando, um jogador conhecido do torcedor catarinense

Entre os jogadores reservas do Paissandu, que estavam observando o treino dos titulares, um deles é bastante conhecido do torcedor catarinense, especialmente o do Figueirense. Armando, está fazendo um período de testes no Paissandu. Depois de ser dispensado pelo Figueirense, Armando foi para o Goiás, onde não teve muita sorte. No primeiro jogo torceu o tornozelo e ficou sem poder jogar muito tempo. No final do contrato voltou ao Rio de Janeiro, para o Madureira, quando foram buscá-lo para o Paissandu:

— Se tivesse condições de jogo eu estaria amanhã (hoje) jogando contra o Figueirense. Seria mais uma motivação para esta torcida. Estou em Belém há pouco tempo e nos treinos que participei, me sai muito bem, marcando os gols dos reservas.

Armando falou do Figueirense e lembrou o tempo de Jorge Ferreira: "o time tocava muito bem a bola. Agora o jogo do Figueira é mais corrido, mas tenho certeza que, mesmo com outro treinador, ainda apresente o mesmo toque de bola daquele tempo. E tenho muitas saudades de Florianópolis e de Santa Catarina, onde fui campeão pelo Figueirense. Mesmo lembrando que a torcida "me pegava muito no pé", tenho boas recordações.

### Novo técnico quer recuperar o time e agradar torcida

A campanha do Paissandu é muito ruim. Mudou de treinador e não ganha há oito partidas, (João Carlos foi dispensado) e a diretoria contratou Miguel Cecim. No primeiro jogo sob a direção do novo técnico, o Paissandu foi bem melhor, segundo a crônica de Belém, e só perdeu para o Cruzeiro por muito azar e com um gol de impedimento.

Mas o time ainda tem uma série de problemas, não está definido e Miguel Cecim modificou um pouco a forma de jogar da equipe:

— Ainda não tive tempo de realizar o trabalho que pretendo. Falta tempo, mas vamos ver se nesta semana de folga a gente consegue colocar tudo em dia e deixar o time a gosto da torcida. Ela quer, por exemplo, a equipe jogando da mesma forma quando venceu o Internacional na estreia. Se depender da motivação dos jogadores, poderemos começar nossa recuperação contra o Figueirense.

Ontem pela manhã o treinador fez um trabalho tático com os jogadores e

confirmou a equipe que sai jogando hoje contra o Figueirense, no campo do Remo.

Depois fez um trabalho especial para os goleiros e treino recreativo, concentrando o plantel logo após o meio dia. Todos acreditavam que a má fase passou e que o Paissandu poderia conseguir um bom resultado hoje.

Willi, ex-jogador do Vasco da Gama, poderá entrar pela primeira vez na equipe, pois ainda não teve oportunidade. Mas sua escalação talvez complique o trabalho da meia cancha, já que entrará no lugar do líbero Antenor. O problema é que Willi tem características de jogador mais ofensivo e menos destruidor.

Mas Miguel Cecim acredita muito nas qualidades deste jogador: "pelo menos garanto que ele não vai marcar gol contra o Cruzeiro, na quarta-feira.

O time para hoje deve contar com Reginaldo; Roberto, China, Valdemar e Diogo; Willi e Edinho; Prado, Ivair, Leônidas e Gonzaga.

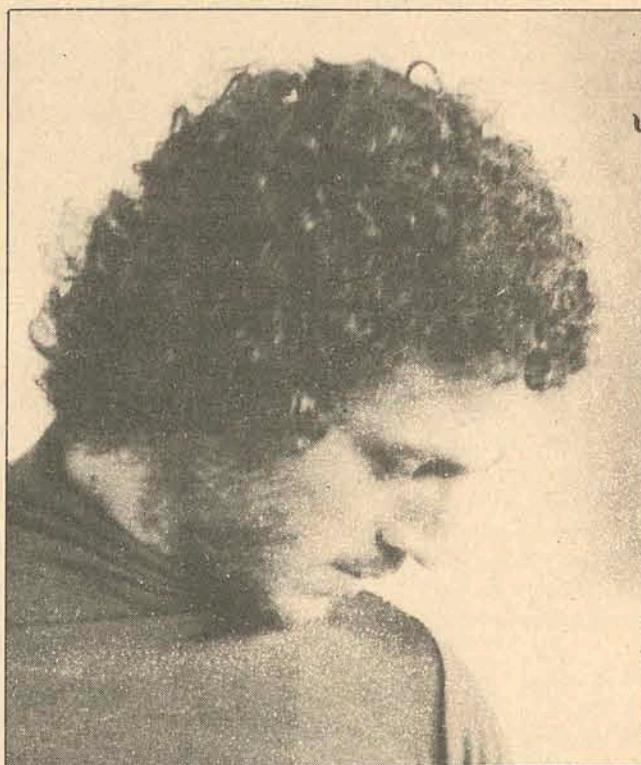

Abel parece que conseguiu impôr sua escalação para hoje

### Neilor ficou muito chateado com a sua substituição

Como a delegação do Figueirense chegou às quatro horas da manhã de ontem, a Comissão Técnica resolveu deixar os jogadores dormirem mais um pouco e realizou treinamento recreativo na parte da tarde, no estádio do Remo, onde será realizado o jogo, pois o campo do Paissandu está em reformas e não tem condições. Neste treino, Antoninho fez uma série de modificações. O primeiro a sair do time, foi Jailson, entrando Abel.

A segunda foi Casagrande na lateral esquerda no lugar de Carlos Roberto. Na ponta direita, treinaram Paulo Reina, Neilor e Almir. No final dos trabalhos, Antoninho afirmou que teve de improvisar este jogadores na ponta, porque o time não tem ponteiro e Caco está fazendo muita falta. Depois de comentar a displicência de Neilor, o treinador escalou o titular para a direita: "Optei por Paulo Reina, pois ele foi o melhor dos três. Se ele não aguentar, entra Neilor".

Antoninho conversou com Neilor, explicou-lhe os motivos mas não adiantou. O jogador estava (também) bastante chateado por ter sido afastado do time titular.

Com este treino e com muitas surpresas para os torcedores, Antoninho escalou o time que sairá jogando: Nielsen; Marinho, Abel, Dagoberto e Casagrande; Adailton, Fred e Moacir; Paulo Reina, Luiz Everton e Marcão.

Sobre o jogo, disse o treinador que "está procurando uma vitória e com a mudança de técnico do Paissandu, talvez consiga. "Não vai ser fácil pra gente, por isso, procurei modificar a equipe para poder pensar em ganhar. Ficou muito ruim para o Figueirense depois do empate de quarta-feira contra o Nacional. Se tivéssemos ganho, poderíamos perder para o Paissandu. Mas como empatamos temos que vencer de qualquer maneira".

Textos de Paulo Brito, nosso enviado especial

### Abel e Paulo Reina, em substituição a Jailson e Neilor

No treinamento de ontem à tarde do Figueirense, quando Antoninho levou os jogadores para fazer reconhecimento do gramado, a novidade foi a ausência de Jailson (o jogador mais regular do time nas onze partidas) na equipe titular.

Durante a orientação do treinador, a zaga central foi ocupada por Abel. Jailson treinou à parte e estava bastante chateado. Ele sentiu porque Antoninho não o informou nem lhe deu satisfação do seu afastamento. Depois do treino, ele dizia aos repórteres que não sabia a razão porque estava fora do time. "Depois da entrada de Dagoberto na quarta zaga, o time não sofreu mais nenhum gol. Acho que por deficiência técnica não é. Antoninho não me disse nada. Estou tecnicamente e fisicamente bem e não entendi essa atitude do treinador".

O médico do time, Paulino Lucianetti informou que o Figueirense não tem nenhum problema de contusão para o jogo de hoje e todos os jogadores estão em condições, inclusive Jailson: "Todos estão bem e pelo que eu sei, Jailson não tem nada. O Figueirense não traz jogadores para se recuperarem na viagem. Todos estão bem e os problemas que poderiam surgir, era a adaptação de Luiz Everton com as palmilhas e Almir, que vem de uma contusão, mas os dois estão bem".

Assim, a possibilidade de Jailson ser afastado da

equipe por contusão foi colocada de lado. O jogador não se conformou com o seu afastamento e não quis comentar nada a respeito: "O homem deve ter as suas razões. Talvez eu não venha rendendo o que ele quer. Só pode ser isto, pois é costume dele treinar no sábado a defesa titular contra o ataque. Até agora, seu Antoninho não me disse nada, mas tenho certeza que o Abel vai jogar. Acho que também vou gritar e, quem sabe eu volte na outra partida".

Quando o técnico viu o jogador conversando com os repórteres, chamou o zagueiro e depois de uma pequena conversa, Jailson voltou e deu as razões do seu afastamento: "O homem disse que é para mim descansar um pouco".

Esta versão foi confirmada pelo treinador, que ficou muito preocupado depois que viu Jailson batendo papo com a imprensa: "Não vão fazer fofoca com o Jailson. Eu tirei o garoto porque ele está jogando comigo há quatro meses e ainda não parou uma vez. Como o jogo de amanhã (hoje) é duro, vai ser preciso jogar pesado, eu optei por Abel, que cabeceia melhor que Jailson, tem mais corpo, chega mais depressa nas jogadas, e dá duro nos atacantes. O Jailson é muito clássico. Não é por deficiência que o estou tirando da equipe, e sim porque acredito que o jogo de amanhã (hoje) não vai ser mole, tenho mais fé em Abel. No próximo jogo o Jailson volta".

### Campeonato Catarinense

Com dois gols de Liminha e um de Toninho, o Juventus venceu tranquilamente o Hercílio Luz ontem a noite em Rio do Sul por 3 a 0. A quinta rodada terá hoje mais dois jogos.



O Palmeiras largou na frente mas não soube segurar o marcador e acabou perdendo o jogo para o Mixto do Figueira

### Gols de Moitão e Feijão nesta boa vitória do Figueirense

Enquanto Antoninho quebrava a cabeça em Belém para escalar uma ponta de lança para marcar os gols que estão fazendo falta ao time e que a torcida reclama, aqui em Florianópolis no estádio Orlando Scarpelli, Moitão, um garoto de 1,62m, dos juvenis, liquidava com o Palmeiras. Ele marcou o gol de empate e teve participação direta no da vitória.

Land, que antes da partida começar, declarava que precisava de uma oportunidade no time titular, já que "ser lançado aos 42 minutos finais, é uma falta de respeito a um jogador profissional", não jogou bem. At uando de ponta de lança e querendo fazer de tudo na partida, acabou não fazendo nada. Jogou embotado com Artur e pediu para sair aos 37 do segundo tempo.

#### PRIMEIRO TEMPO

O Figueirense começou jogando melhor. Tocava bem a bola da intermediária até a área onde Land e Artur não aproveitavam os bons lançamentos de Pinga e Quincas. O Palmeiras jogava retrancado e não se arriscava em atacar. Estava estudando o adversário. Borile estava mal e não conseguia parar

Dirmael. Era o mapa da mina, apesar de Iberê gritar muito com o jogador, para não dar espaço ao ponteiro.

O Figueirense estava melhor em campo, quando sofreu o gol, num "frango" do goleiro Ângelo, aos nove minutos. Dirmael, levou a melhor sobre Borile na corrida e cruzou fraco, sem pretensões. A bola foi no gol e Ângelo ficou olhando.

Com o gol, o Figueirense passou a jogar com Feijão bem aberto na frente, passando Artur a fazer o papel de terceiro homem da meia cancha. O time subia de produção e quando forçava o gol de empate, quase sofre o segundo aos 26. Demonstrando sua insegurança, Ângelo soltou a bola nos pés de Mazico que chutou para fora. Seis minutos depois, Moitão empatou. Land cobrou a alta em elevação, a bola passou pela barreira e o jogador com tranquilidade completou.

#### SEGUNDO TEMPO

O empate era um bom resultado para o Palmeiras. Ele recuou os ponteiros para bloquear as investidas do Figueirense pelo meio. Mas durou pouco.

Aos 14, o Figueirense marcava o gol da vitória. Numa confusão na área, Moitão, com inteligência, cabeceou para trás tirando a defesa da jogada, e Feijão na corrida não teve trabalho em vencer Tico.

Daí em diante, o Palmeiras mudou seu sistema tático e partiu na base do desespero, tentar o empate. Rubinho entrou no lugar de Beto para dar mais velocidade a meia cancha e Joãozinho no de Dirmael, que desentendeu-se com Artur.

Borile redimiu-se da primeira etapa, parou Joãozinho, auxiliou a meia cancha, e ajudou a fazer passar o tempo e garantir o resultado.

José Carlos Bezerra foi um juiz regular, auxiliado por Silvio Teodoro da Silva e Orestes Nogueira. A renda (fraca) foi de Cr\$ 2.077,00 e as duas equipes jogaram assim: FIGUEIRENSE — Angelo; Toninho, Eliseu, Moenda e Borile; Pinga e Quincas; Feijão, Moitão, Land (Lúcio) e Artur. PALMEIRAS — Tico; Coral, Nelson, Duia e Gonzaga; Beto (Rubinho) e Vavá; Dirmael (Joãozinho), Sérgio, Vado e Mazico.

### Um Avaí cheio de problemas contra o América em Joinville

A delegação do Avaí chegou na noite de ontem a Joinville às 19 horas, e ficou concentrada no Hotel Ideal, para jogar hoje à tarde contra o América. Jorge Ferreira estava bastante preocupado. Ele ainda não sabe se poderá contar com Zenon. O jogador fará revisão médica hoje pela manhã e em seguida teste de campo. Se não ganhar condição, Celso (dispensado, mas que prontificou-se a colaborar com o treinador, juntamente com Américo), fará a meia cancha com Rogério.

Souza, que deixou o campo lesionado na partida contra o Figueirense, estará no banco junto com Joceli mais os juvenis Gilberto, Beto e Eli.

No América, Lúcio Mendes também tem problemas. Nem a estreia de Serenata foi o suficiente para que o treinador ficasse tranquilo. Ele está na mesma situação de Jorge Ferreira. Só depois da revisão e do teste de campo é que poderá escalar o time, pois Expedite voltou a sentir o tornozelo no coletivo de sexta-feira. O América está concentrado nas dependências do seu estádio.

Para a diretoria do time de Joinville, a partida de hoje será decisiva às pretensões do time no terceiro turno. Em caso de vitória, o América que está na liderança do terceiro turno com dois pontos (invicto), estará classificado às finais.

Os ingressos foram colocados à venda na manhã de ontem e esperase uma arrecadação superior a dez mil cruzeiros, devido a importância da partida e da estreia de Serenata.

Os dois times deverão começar o jogo assim: AMÉRICA — Geraldo; Djalma, Expedite (Nelinho), Paulo Cesar e Bebeco; Jorge Cancellier, Laerte e Chico Samara; Jair, Veneza e Serenata. AVAÍ — Rubens; Jaico, Ari Prudente, Vilela, e Orivaldo; Zenon (Celso) e Rogério; Américo (Paulo Roberto), Toninho, Lúcio (Américo) e Balduino. Alvir Rensi será o juiz, auxiliado nas bandeiras por Ruy Dewitz e Dalmo Bozzano.

### Jogo sai mesmo. Tudo certo com Inter e FCF

Depois de uma semana tumultuada, por causa de um misterioso problema criado com a Federação Catarinense de Futebol, o Internacional saiu de Lages para jogar hoje à tarde, em Criciúma, contra o Próspera.

O Inter resolveu sua briga com a Federação mas tem alguns problemas para entrar em campo, como o meia cancha Mug, por exemplo, que rescindiu contrato no final da semana. Com isso o treinador Kim será obrigado a lançar Maneca pela ponta esquerda e recuar Teixeira para o meio campo.

Para o Próspera o jogo é muito importante, pois em caso de vitória pode terminar a rodada como líder isolado do terceiro turno. O time provável é Danilo ou Alvim; Tenente, Roberto Silva, Valdemar e Deda; Lourival e Juarez; Zezinho, Lúcio, Chiquinho e Nilton. Pelo Internacional jogaram Luís Fernando; João Carlos, Áureo, Mauro e Jaguarão; Otávio Souto e Teixeira; Chavet, Ricardo, Parraga e Maneca.

**companhia catarinense de telecomunicações**  
COTESC EMPRESA DO GRUPO TELEBRÁS

#### CONCURSO PÚBLICO PARA TELEFONISTAS EDITAL DE CONVOCAÇÃO

Estarão abertas, nos dias 10 e 11 de Outubro, as inscrições ao Concurso Público para Telefonistas, destinado à complementação do quadro operacional da Companhia Catarinense de Telecomunicações — COTESC —

**1. INSCRIÇÕES**  
As inscrições serão feitas na COTESC, à Pç. Getúlio Vargas no. 15, em Florianópolis, nos dias 10 e 11 de Outubro no horário comercial.

Exige-se:  
boa apresentação  
idade mínima: 18 anos  
instrução mínima: ginásio incompleto  
altura mínima: 1,50m

No ato da inscrição as candidatas deverão apresentar os seguintes documentos:  
a — Carteira de Identidade  
b — Título de Eleitor  
c — Comprovante da situação escolar exigida

Além dos documentos referidos, deverá a candidata pagar a taxa de inscrição de Cr\$ 10,00.

No ato da inscrição, a candidata receberá uma "Ficha de identificação", que deverá ser apresentada, obrigatoriamente, no início dos testes.

**2. PROVAS**  
A seleção das candidatas será feita através de:  
2.1 — Teste de Voz — realizado imediatamente após inscrição.  
2.2 — Teste de Conhecimentos — a se realizar no dia 13/10, às 14:00 horas em local a ser oportunamente determinado.

Constará de Português, Matemática e Conhecimentos Gerais, todas de nível médio (1o. ciclo), com questões objetivas, de múltipla escolha, com um máximo de 30 (trinta) questões e 3 (três) horas de realização.

Ambos os testes terão caráter eliminatório. A nota final das candidatas será a média aritmética das notas atribuídas a cada teste.

**3. TREINAMENTO**  
As candidatas aprovadas no Concurso deverão frequentar Curso de treinamento para telefonistas, ministrado pela COTESC, com início previsto para o dia 22/10 e término no dia 14/11. Este curso terá caráter eliminatório.

**OBSERVAÇÕES GERAIS**  
O Concurso terá validade por um ano. O aproveitamento das candidatas obedecerá rigorosamente a ordem de classificação. As candidatas serão aproveitadas à medida em que forem se verificando as vagas. O horário de trabalho será de 6 (seis) horas. A remuneração mensal será de Cr\$ 362,40.

LEIA E DIVULGUE O ESTADO