

O TEMPO — Frente Fria: negativo. Pressão Atmosférica Média: 1006.6 milibares. Temperatura média do dia: 20.9 graus centígrados. Umidade Relativa Média: 77.8 por cento. Estado médio do céu: Cumulus, Stratus, Cirrus, de claro a encoberto. Nevoeiros noturnos no litoral, serras e margens de rios. Estado Médio do Tempo: com chuvas no Planalto e instabilidades no Litoral. Previsão: A. Seixas Netto.

O ESTADO

Florianópolis - Domingo - 25 de novembro de 1973 - Ano 59 - No. 17.342 - Edição de hoje 24 páginas - Cr\$ 1,00

CONFERÊNCIA — O presidente da Indústria Carboquímica Catarinense, general Danilo Montenegro, pronunciará, amanhã, com início às 16 horas, uma conferência destinada ao Comando e Oficiais do Grupamento do Leste Catarinense, versando sobre o tema: "A Indústria Carboquímica e seus Reflexos na Economia Catarinense".

Indústrias vêm à Região da Capital

Já está concluído o planejamento físico da área de 1.400 mil metros quadrados adquirida pelo Grupo Financeiro BESS para a instalação do Centro Industrial da Grande Florianópolis no município de São José. Dentro das próximas semanas será feita a divisão do terreno. Depois das obras de infra-estrutura, as indústrias poderão se instalar no local (P.13)

Falta azeite: os produtores querem aumento

O azeite nacional sumiu dos supermercados da cidade, apesar de o produto estrangeiro continuar presente com prodigalidade nas prateleiras. Os supermercados dizem que a falta de azeite é motivada pelos produtores, que trancam a saída do produto para motivar um aumento de preço. O azeite importado, bem mais caro, está tendo maior venda (Página 12).

Avai começou empatando com Caxias: 1 a 1

Caxias e Avai empataram em um gol ontem à noite em Joinville, na única partida disputada pela primeira rodada na fase final do campeonato catarinense. O primeiro gol, foi do Caxias, logo aos três minutos de jogo, mas o Avai empatou aos 38, também do primeiro tempo, com Toninho marcando de cabeça.

A delegação do Avai voltou ontem mesmo à capital (Página 8).

Guerra no Oriente pode recomeçar já

Enquanto os países árabes participam da reunião preparatória neste fim-de-semana para o encontro secreto que será mantido amanhã objetivando examinar as condições de paz no Oriente Médio, as tensões na região conflagrada aumentaram sensivelmente no dia de ontem. Porta-vozes de Israel dizem que a guerra pode recomeçar a qualquer momento e houve vários incidentes (P.2)

A disputa pelos corredores: Itajaí ou São Francisco?

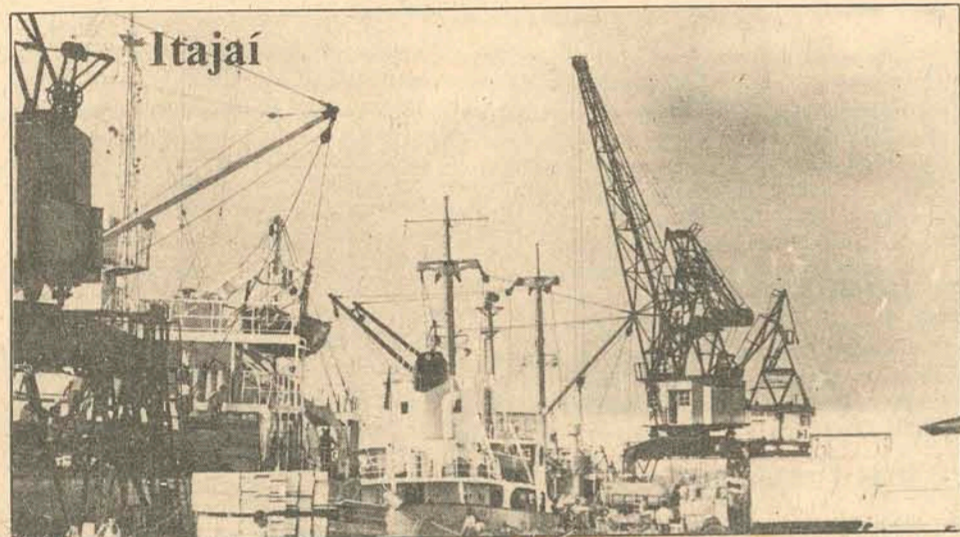

Providência da mais alta importância para o desenvolvimento da economia estadual, a inclusão de Santa Catarina no sistema dos corredores de reindicação do Estado junto ao Governo Federal. Paralelamente, dois municípios disputam a primazia da colheita como porto dos corredores: Itajaí e São Francisco do Sul. Quanto ao porto da primeira cidade, cujo volume atual de exportações é o maior do Estado, suas possibilidades de expansão provocam preocupações. São Francisco, por outro lado, é um porto em condições de ser ampliado. Mas há todo um largo conjunto de fatores, de ambos os lados, que estimulam a disputa (Pag.14)



UFSC faz maior seu campus na Trindade

A ampliação do campus universitário, com vistas ao seu equipamento para abrigar todas as instalações dos seus diversos centros, está sendo gradativamente promovida e já no próximo ano muitas obras estarão concluídas. Uma das mais importantes é a construção do centro de desportos para os seus 2380 universitários (P.24)

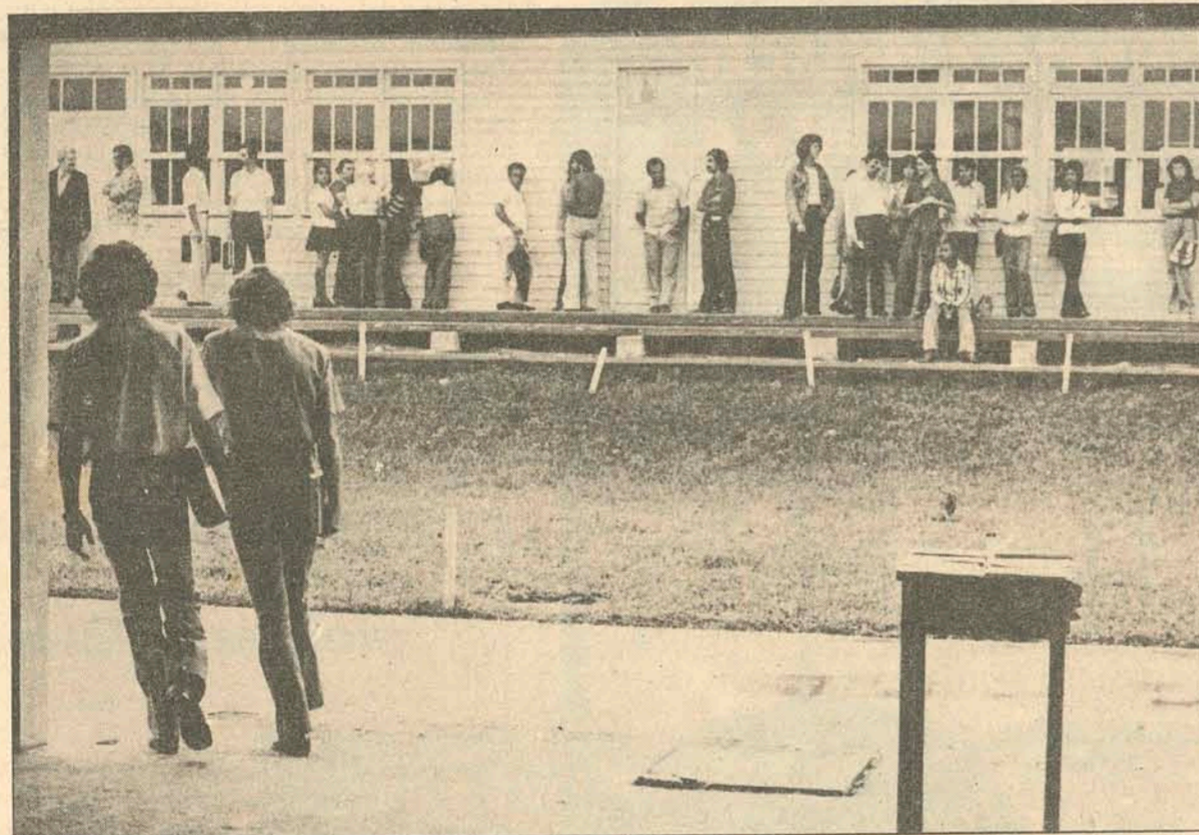

IBDF reprime a destruição das florestas

Página 15.

CAMPANHA DE FORMAÇÃO DE BIBLIOTECAS NAS ESCOLAS ENTUSIASMA MINISTRO DA EDUCAÇÃO

O Ministro Jarbas Passarinho, enviou à Editora Rideel, representada em Santa Catarina pela Editora Monarcha, uma Carta, em que demonstra entusiasmo pela campanha de formação de Bibliotecas nas escolas. A iniciativa, segundo o Ministro "Uma Biblioteca em cada Escola, será como um filho em cada Lar".

A referida campanha está sendo apresentada aos Diretores das Escolas, e além do apoio que vem sendo encontrado, vai movimentar todos os alunos em benefício da sua Escola.

O PASSADO E O PRESENTE

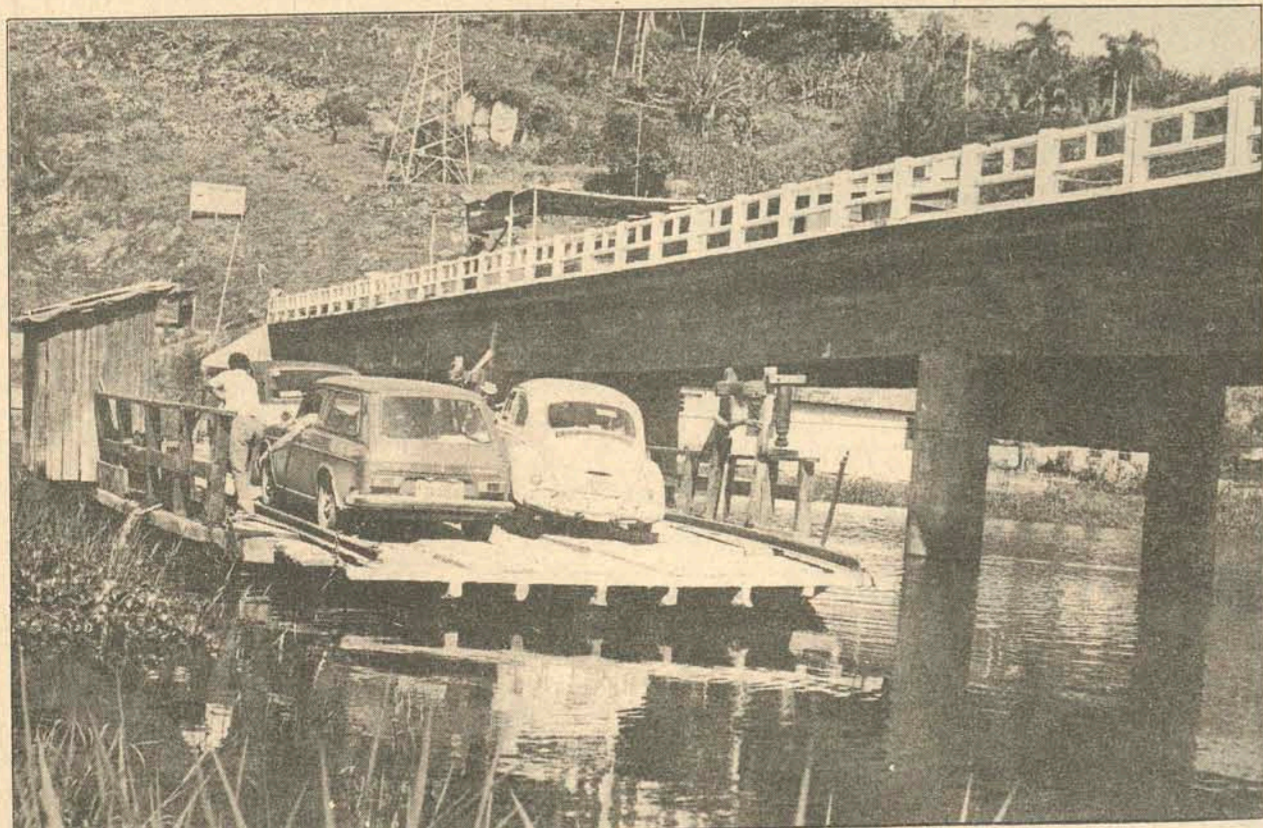

Lado a lado, a velha balsa de sabor nostálgico e a moderna ponte de concreto armado erguida sobre o Rio Duna pelo Projeto Catarinense de Desenvolvimento. Unem-se as

margens dos rios para melhor circularem os frutos do trabalho. O viaduto da foto tem 50 metros de extensão e custará Cr\$ 752.509,00.

Sendo uma Universidade jovem, a UFSC apresenta um crescimento fora do comum e as suas instalações exigem continuamente obras de ampliação. O campus está sendo ampliado. É preciso mais espaço.

CONVITE

O Governador Colombo Machado Salles, convida as autoridades civis, militares, eclesiásticas e o povo em geral, para a MISSA EM AÇÃO DE GRAÇAS PELA PASSAGEM DO DIA DE SANTA CATARINA, que será celebrada hoje às 19:30 horas na Catedral Metropolitana.

SERVIÇO PÚBLICO FEDERAL DEPARTAMENTO NACIONAL DE ESTRADAS DE RODAGEM 16º DISTRITO RODOVIÁRIO FEDERAL CONCURSO PARA PROCURADOR

O Departamento Nacional de Estradas de Rodagem torna público que se encontram abertas as inscrições para o Concurso número 6/73, para preenchimento de vagas no cargo de Procurador de Terceira Categoria, do Quadro de Pessoal da Autarquia, na forma do Edital no. 14/73, publicado no Diário Oficial da União de 07 de NOV/1973, Seção I, Parte II.

Os interessados deverão dirigir-se, para informações e inscrições, à Sede do 16º DRF-DNER, situada à Praça do Congresso, S/No., nesta Capital.

Florianópolis, 21 de novembro de 1973.
Altamiro Veríssimo da Silveira
ENG. CHEFE DO 16º. DRF

O NATAL TAÍ. E O HOEPCKE FINANCIARIA TUDO PRA REFORMA E PINTURA DA CASA

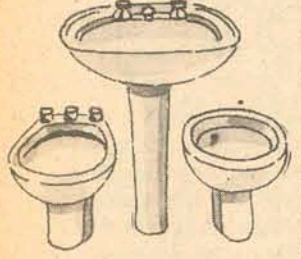

CONJUNTO SANITÁRIO

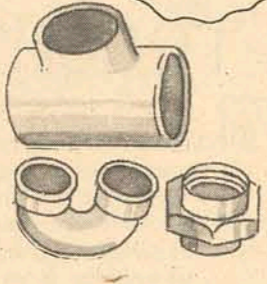

CONEXÕES

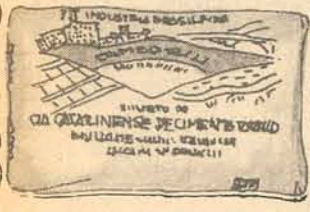

CIMENTO



TINTAS INTERNATIONAL

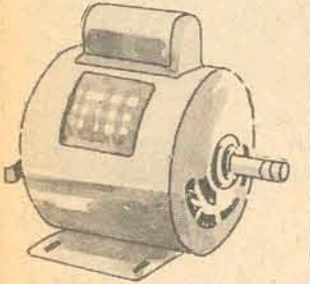

MOTORES

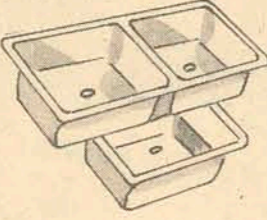

CUBAS INOX



TAMPA BACIO

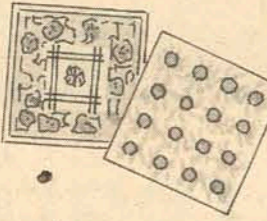

AZULEJOS

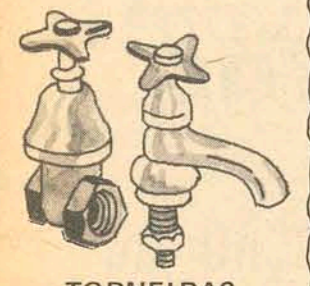

TORNEIRAS E REGISTROS

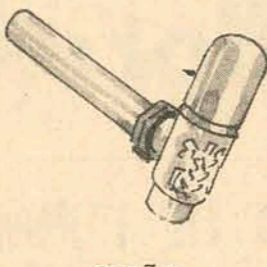

SIFÃO

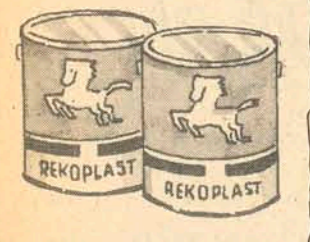

TINTAS RENNER

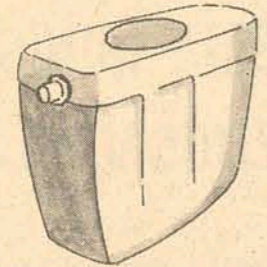

CAIXA DE DESCARGA

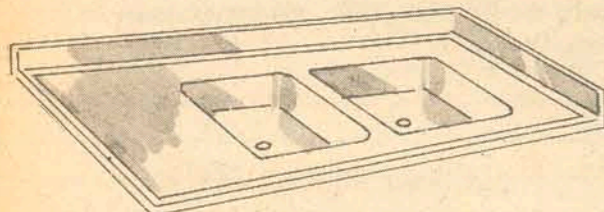

PIA INOX, DIVERSOS TIPOS E DIMENSÕES

TUDO EM 36 MESES E TUDO SEM ENTRADA

Hoepcke

CARLOS HOEPCKE S/A

Rua Cel. Pedro Demoro, 1610 - Estreito

Incidentes ameaçam o frágil acordo de paz no Oriente Médio

Países árabes se reúnem amanhã

Somente com a ausência do Iraque e da Líbia, os chanceleres dos países árabes iniciaram ontem dois dias de negociações preparatórias para a conferência de cúpula árabe, a ser iniciada em Argel amanhã.

Representantes da organização de libertação da Palestina também participarão da conferência, que, segundo se acredita, irá coordenar as políticas dos países árabes nas negociações de paz com Israel.

Todos os chefes de estado árabes, à exceção de dois, estarão presentes para a conferência de cúpula — a principal desse tipo realizada em quatro anos. A Líbia e o Iraque recusaram-se a participar pois não aceitam o conceito de uma conferência de paz com Israel e porque acreditam que só uma solução militar por fim ao conflito no Oriente Médio.

ESTRATÉGIA SECRETA

Os principais beligerantes árabes na guerra de outubro, o Egito e a Síria, certamente irão procurar uma aprovação árabe geral para a estratégia secreta que planejam para as negociações de paz no Oriente Médio, de que, segundo se acredita, serão logo iniciadas em Genebra.

O problema mais complexo que os árabes enfrentam girará em torno do papel que desempenharão os palestinos em qualquer negociação de paz. Afirma-se que existem diferenças de opiniões a respeito e há indícios de grandes diferenças de posições política entre os próprios palestinos.

Afirmou-se que os egípcios estão ficando impacientes diante da exigência do palestinos mais militantes, no sentido de que seja liquidado o Estado

de Israel. Eles consideram essa exigência "pouco realista".

Khaled Hassan, representante dos palestinos na conferência de chanceleres, afirmou que a conferência de cúpula "poderá levar a resultados históricos e decisivos se for obtido o êxito no caminho da solidariedade árabe".

Essa declaração foi vista como uma advertência a líderes árabes tais como o rei Hussein da Jordânia e o presidente Anwar Sadat, do Egito, de que não devem marginalizar o movimento guerrilheiro palestino ao buscarem um acordo com Israel.

A agência oficial de notícias da Argélia informou também que os chanceleres árabes na conferência de cúpula discutirão intensamente "o uso da legítima e eficaz arma petrolífera e suas repercussões".

Khadafi quer mais «Mirage»

O presidente líbio Muamar Khadafi esteve reunido ontem durante mais de duas horas com o presidente Georges Pompidou, a fim de discutir a crise do Oriente Médio e a redução das remessas árabes de petróleo a Europa.

O dirigente falou muito com os jornalistas ao deixar o Palácio do Eliseu e negou-se a fornecer detalhes do resultado das conversações. Segundo Khadafi, os pontos de vista de Pompidou refletem a atitude geral pró-árabe do povo francês. Acrescentou que o presidente Pompidou aceitou o convite de fazer uma visita oficial a Líbia, mas esclareceu que não foi fixada a data.

NEGÓCIOS

Fontes oficiais francesas disseram ontem que Muamar Khadafi tem certo interesse em comprar vários Mirages F-1 de combate. A Força Aérea Líbia conta com aparelhos do modelo anterior, Mirage-3, dos quais comprou 110 unidades da França.

Segundo as mesmas fontes, o presidente líbio deseja que Pompidou acelere e diversifique as vendas de armas a Líbia e possivelmente solicite a França que também venda armas ao Egito e a Síria. Os franceses ordenaram um embargo nas vendas de armas a esses dois países, devido a guerra de 1967 no Oriente Médio. Esta é

a primeira visita realizada pelo dirigente líbio a um país ocidental desde que assumiu o poder há quatro anos. Khadafi estudou na Inglaterra antes de derubar o golpe militar que derubou a monarquia líbia.

Duzentos policiais montavam guarda no aeroporto de Paris quando Khadafi chegou procedente da Iugoslávia, acompanhado de seus Ministros do petróleo, finanças e economia. O primeiro-ministro

Pierre Messmer, recebeu-o no aeroporto. O líder líbio irá participar de uma conferência privada, organizada pelos jornais franceses, ingleses e alemães.

NOTICIÁRIO INTERNACIONAL PELA A.P.

ANDE - COMBATA A INFLAÇÃO!
Visite **MÓVEIS ESCRIVA,**
e compre seus móveis de escritório diretamente da fábrica.

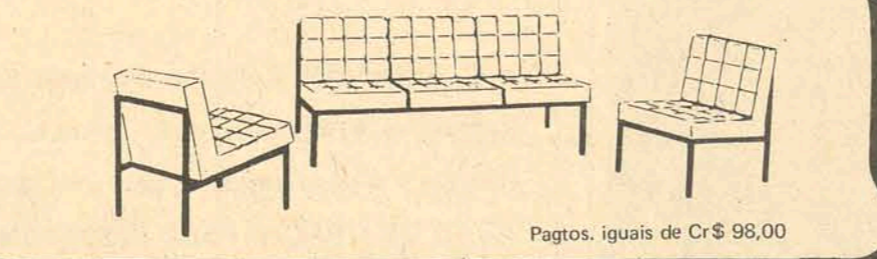
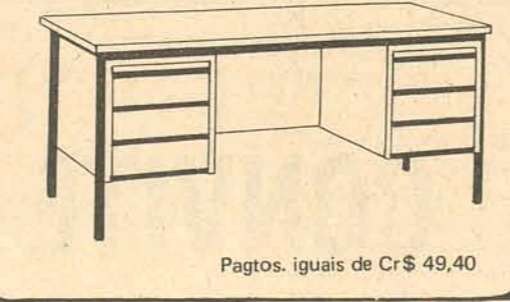
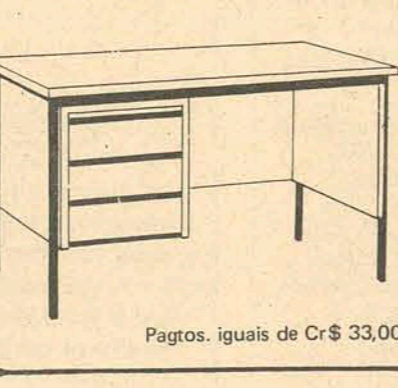

Móveis em **IMBUÍA** e em **JACARANDÁ DA BAHIA**.
Entrega imediata, pagamento em até **30 meses sem entrada**.

MÓVEIS ESCRIVA

Rua Cel. Gaspar Dutra, 287 - Fone: 2468.
Defronte ao 14 BC, Estreito - Fpolis.

As tensões aumentavam ontem ao longo das linhas de cessar-fogo árabe-israelense. Porta-vozes do governo de Tel Aviv afirmaram que a guerra poderá ser iniciada e acusaram a União Soviética de continuar armando o Egito e a Síria.

Houve incidentes e disparos durante todo o dia ao longo das linhas de cessar-fogo no Egito e na Síria, segundo fontes israelenses. Um jornal de Tel Aviv revelou que as forças israelenses na frente síria haviam sido colocadas em estado de "alerta máximo".

No quilômetro 101 da estrada Suez-Cairo, onde se reuniram negociadores egípcios e israelenses para tentar por em vigor o plano de trégua de seis pontos, um porta-voz das Nações Unidas declarou que as tensões aumentavam e que "existem a possibilidade de outros incidentes".

Os generais Aharon Qariv de Israel e Mohamed El Gamasy, do Egito, reuniram-se por duas horas ontem no quilômetro 101, da mesma forma que nos dias anteriores. "As conversações chegaram a um pon-

to crítico e ambas as delegações devem consultar seus governos antes de seguirem adiante," comentou um porta-voz das Nações Unidas. Outro declarou que os dois generais se reuniram mais uma vez ontem.

O ministro da Defesa israelense, general Moshe Dayan, afirmou em Tel Aviv que as informações sobre os progressos em direção à paz são muito otimistas. "Não estamos diante do fim da guerra, mas do seu princí-

pio com os Sírios e Egípcios", declarou Dayan, acrescentando que devido às remessas de armamentos soviéticos, a Síria conta com 1.900 tanques e 460 aviões, enquanto que o Egito tem 2.500 tanques e 560 aviões.

— Antes da guerra de outubro, — disse Dayan —, o Egito possuía 2 mil tanques e 620 aviões e a Síria 1.170 tanques e 488 aviões. As perdas dos países beligerantes árabes não puderam ser especificadas. A controvérsia nas negociações do quilômetro 101 gera em torno da determinação da linha de cessar-fogo ao longo da zona do Canal de Suez.

Chile: empresas retornam a seus antigos proprietários

Oitenta e oito empresas particulares que sofreram intervenção ou foram incorporadas à ação Estatal sob o Governo de Salvador Allende, estão concluindo gestões para retornarem aos seus antigos proprietários.

O comunitário, formulado pela Corporação do Fomento, faz parte de uma resolução da junta militar de Governo, que ordenou a restituição das empresas a seus antigos donos a fim de incentivar a produção privada e dar con fiança aos seus investidores. O ministro da Fazenda, almirante Lorenzo Gotuzzo, havia declarado no mês passado que a área da propriedade social criada durante o regime de Allende provocou perdas consideráveis que em grande parte contribuíram para precipitar a situação "caótica" da economia nacional. Durante o governo anterior, os empresários privados afirmaram que suas indústrias ou fábricas intervenção política, após nelas terem sido criados conflitos artificiais.

POSIÇÕES ECONÔMICAS

Elementos do setor empresarial, disseram que grupos partidários de Allende utilizaram como recurso, a apresentação de posições econômicas e cujo montante nenhum industrial estava em condições de absorver. Ao responder a esses pedidos negativamente, acentuaram, que o Governo ordenava a intervenção nessas fábricas. Na qualidade de interventores, foram nomeados pessoas de confiança do regime que, em sua maioria, faltavam os conhecimentos técnicos mínimos para cumprir funções dessa natureza.

A junta militar assinalou que queria reparar esses erros e sobretudo, restituir aos seus proprietários algumas indústrias em que havia interesse manter sob controle Estatal, por necessitar de importância estratégica para os programas econômicos do país. Apesar disso, a junta diz que "não

será dado um passo para trás", na nacionalização das minas de cobre, o que também ocorreu sob o Governo pró-socialista de Salvador Allende.

MEDIDA LEGAL

Afirmou-se, para justificar essa posição, que a nacionalização dessas minas foi conseguida em virtude de uma lei que passou pelo Congresso Nacional e que contou com os votos unânimes de todos os representantes da população ali presentes. As indústrias "Cobre Carrillos" e "Indugas",

incluídas entre as que serão restituídas a seus antigos donos, completaram as formalidades necessárias e já passaram para o setor privado. Nas outras 86 indústrias, cujos empresários mantêm negociações com a Corporação de Fomento, estão incluídas fábricas de conservas, tecelagens, fundições, têxteis, eletrometálicas, serrarias, metalúrgicas e algumas usinas leiteiras. A corporação de fomento é uma organização autônoma, porém controlada pelo Estado. Ali são divulgadas as instruções que os empresários deverão cumprir para recuperar suas fábricas.

PRESEÇA DO TRABALHADOR

O Governo anunciou que está preparando um decreto-lei pelo qual será estabelecida a efetiva participação dos trabalhadores" nos centros de produção em que trabalham. A participação dos trabalhadores nas empresas foi motivo de grandes controvérsias durante o Governo de Allende, entre os setores políticos antagônicos.

Os Democratas Cristãos, que formavam o Partido majoritário de oposição durante o Governo deposto, elaborou um projeto que foi recusado pelos componentes da coalizão desse Governo. Apesar disso, entre as indústrias a serem restituídas aos seus proprietários não estão incluídas ainda as de maior produção.

Banzer disse que haverá eleições. (Quem garante?)

por Haroldo Olmos, da AP

Faltando oito meses para a data em que poderão ser realizadas as eleições na Bolívia, o panorama pré-eleitoral ainda está repleto de incertezas e não são poucos os que acreditam que elas serão adiadas por menos por mais um ano.

A pouca coesão demonstrada nos últimos meses pela aliança do governo, bem como as atitudes pouco favoráveis com relação às eleições manifestadas pela oposição do setor camponês, controlado pelas Forças Armadas, fizeram com que as mesmas estejam envoltas em dúvidas.

Quando há cinco meses se começou a falar de eleições, a posição oficial era de que, por meio delas, seria procurada a solidificação do processo político que havia sido iniciado no país, após a queda do governo esquerdista, derubado, em agosto de 1971 ocasião em que houve uma rebelião militar e civil.

Para fortalecer esse processo, era indispensável consolidar a aliança entre dois partidos que antes haviam se mostrado tão diferentes como a água e o vinho: a Falange Socialista Boliviana (FSB) e o Movimento Nacionalista Revolucionário (MNR).

PSEUDO-ALIANÇA

Apesar disso, segundo reconhecem e afirmam publicamente os dirigentes dos dois partidos, essa aliança nunca funcionou devido as divergências de seus componentes: para o MNR a aliança é "pura direita" e para a Falange, é "comunismo disfarçado". Dessa forma, o "condomínio" do poder havia sido o único fator que os haviam mantido unidos.

No entanto, diante da perspectiva das eleições, o MNR — partido que quando chegou ao poder há 20 anos realizou profundas reformas e teve grande apoio popular — preferiu caminhar sozinho, livre de seu aliado que o perseguia o quanto pôde nos 12 anos em que permaneceu no poder (1952-64).

Os desacordos na frente interna também pareceram repercutir na capacidade de ação dos partidos da oposição.

O receio recíproco entre falangistas e movimentistas parece fechar as portas a quase que totalmente silenciosa oposição política ao regime, agora liderada pelo Partido Democrata Cristão (PDC).

PRISÕES

As recentes detenções de líderes desse partido são interpretadas como uma prova de que ainda não existe uma distensão nacional mínima para a realização de eleições.

Essa distensão, cujo primeiro passo seria uma amnistia política que permitiria que até mesmo a esquerda marxista participasse das eleições, não é cogitada pelo Governo.

Apesar disso, ocorreram paralelamente frequentes detenções, principalmente de elementos que criticaram a política econômica do regime.

A agência de notícias (ANF), de orientação católica, fez uma análise em um de seus recentes boletins, sobre a questão eleitoral e sobre as detenções de democrata-cristãos, perguntando como será cumprida "a afirmação oficial que assegura a inclusão da esquerda marxista nas eleições".

O mesmo boletim afirmou que diante das dificuldades de levar a cabo o processo eleitoral, havia surgido a possibilidade de adiá-lo até 1975, sob a condição de que o Presidente Hugo Banzer não se apresentasse como candidato. A candidatura de Banzer, ainda não aceita por este, é apoiada pela Falange, mas não pelo MNR, que definiu sua posição em janeiro.

Essa possibilidade de prorrogação, segundo o boletim, seria anunciada futuramente para proporcionar um período de 20 meses que seria caracterizado por sua dureza com relação ao ordenamento institucional.

Seriam reestruturadas principalmente — afirmou o boletim — as empresas estatais mais importantes, "para convertê-las em entidades de economia sólida, a fim de preparar o caminho para o próximo governo".

Confirmada a reunião dos governadores do Sul amanhã na Capital

Está confirmada para amanhã a reunião dos Governadores do Paraná, Santa Catarina e Rio Grande do Sul, nesta Capital, com o objetivo de debater a extinção do convênio do BRDE e tratar de assuntos ligados ao funcionamento dos bancos de desenvolvimento dos três Estados.

Os Srs. Emílio Gomes e Euclides Triches chegarão a Florianópolis por volta das 10h30min e logo após se reunirão com o Governador Colombo Salles, no Palácio dos Despachos. O programa prevê ainda uma segunda reunião, na parte da tarde, no Palácio da Agrônômica.

Deputado pede BR-101 com novo capeamento

Assinalando a existência de defeitos de nível e de diversos buracos, que provocam sucessivos acidentes, além de prejuízos aos veículos, o Deputado Jaison Barreto pediu a tribuna da Câmara providências do Ministério dos Transportes, com vistas ao recapeamento da BR-101 em Santa Catarina. afirmou que "a providência exige urgência para que se evite, inclusive, danos à economia do Estado".

No mesmo pronunciamento o Sr. Jaison Barreto voltou a falar sobre os problemas das enchentes no Vale do Itajaí, declarando que "o assunto já está sofrendo o entrave do descaço e da burocracia". Pediu a pronta liberação de verbas para a conclusão das barragens e destacou que "seria profundamente injusto que populações inteiras continuassem a sofrer anualmente os efeitos das enchentes, prejudicadas por um falso conceito de prioridade".

Faculdade de Educação tem mais vagas em 74

A Faculdade de Educação, mantida pela Fundação Educacional de Santa Catarina, elevará o número de 40 para 200 a partir do próximo ano letivo, em decorrência da criação de mais três cursos superiores, autorizados pelo Conselho Federal de Educação.

De acordo com a informação prestada pelo diretor daquela unidade, professor Nilson Paulo, o número de vagas ficará assim distribuído: Pedagogia, 40; Estudos Sociais 40, Biblioteconomia, 40, e Educação Artística, 80.

Os três novos cursos superiores, aprovados pelo Departamento de Assuntos Universitários do Ministério de Educação e Cultura e que aguarda somente o decreto a ser assinado pelo Presidente Médici, foram criados após um levantamento realizado junto ao mercado de trabalho sobre as necessidades de mão-de-obra especializada na Grande Florianópolis. O curso de Educação Artística dará ao aluno um título de 1o. e 2o. graus em Música, Desenho e Artes Plásticas, com duração de seis semestres, e seu currículo é constituído das seguintes matérias: Fundamentos de Expressão e Comunicação Humana, Elementos de Estética e História da Arte, Folclore Brasileiro, Formas de Expressão e Comunicação Artística, Artes Plásticas, Música, Artes Cênicas, Desenho, Psicologia da Educação, Estrutura e Funcionamento do Ensino de 1o. Grau, Didática e Prática de Ensino, Estudo de Problemas Brasileiros, Evolução da Música, Linguagem e Estruturação Musical, Técnicas de Expressão Vocal, Prática Instrumental, Regência, Evolução das Artes Visuais, Fundamentos da Linguagem Visual, Análise e Exercício de Técnicas e Matérias Expressas, Técnicas de Expressão e Comunicação Visuais, Evolução das Técnicas de Representação Gráfica, Introdução ao Desenho Industrial, Técnicas Industriais, Estrutura e Funcionamento do Ensino de 2o. grau e Prática de Ensino. O curso de Biblioteconomia formará bacharelados em seis semestres, estando seu currículo elaborado com as matérias de Sociologia, Estatística, História da Literatura, Evolução do Pensamento Filosófico e Científico, Introdução aos Estudos Históricos incluindo Paleografia, História da Arte, História do Livro e das Bibliotecas, Organização e Administração de Bibliotecas, Classificação, Catalogação, Bibliografia Geral, Bibliografia Especializada, Documentação, Metodologia da Pesquisa, Estudos de Problemas Brasileiros e Estágio Supervisionado. O curso de Estudos Sociais deverá proporcionar licenciatura de 1o. grau, com a duração de três semestres. Seu currículo é constituído das matérias de História, Geografia, Fundamentos das Ciências Sociais, Filosofia, Teoria Geral do Estado, O.S.P.B., Estudos dos Problemas Brasileiros, Educação Física, Psicologia Educacional, Estrutura e Funcionamento do Ensino de 1o. grau, Didática e Prática de Ensino.

Assembléia aprova esta semana fundo de assistência rodoviária

O projeto de lei que cria o "Fundo Estadual de Assistência Rodoviária" deverá ser votado no decorrer desta semana pela Assembléia Legislativa, depois de encerrado o exame das comissões técnicas. Na Comissão de Justiça, o relator, Deputado Celso Ivan da Costa, exarou parecer favorável, exaltando "com entusiasmo a grande e acertada medida governamental".

Segundo ele, "o Governador Colombo Salles, ao encaminhar o projeto à Assembléia Legislativa, certamente o fez pela preocupação maior de procurar solução adequada a um dos fatores limitantes do desenvolvimento do interior de Santa Catarina, qual seja a falta de estradas mais adequadas à vazão do tráfego intenso que congestionam todo o nosso sistema viário. Diz Sua Excelência que o projeto de lei em referência visa apropriar recursos destinados à conservação e melhoramento de estradas, mediante transferência de encargos às municipalidades que, na hipótese, assumiriam a responsabilidade de gestores de interesses estaduais. Julgamos louvável tal entendimento do Poder Executivo, pois ele revela o desejo de conjugar esforços em favor de uma melhor aplicação dos recursos no importante setor das estradas que, em última análise, é o veículo carreador das nossas riquezas, fazendo com que as mesmas cheguem até os centros consumidores".

"Sobre o mérito do projeto" - disse

mais adiante - "Vamos constatar a grande preocupação do Governo do Estado em dotar cada município, em particular, de um sistema rodoviário, capaz de dar plena garantia de locomoção e transporte das suas riquezas. Uma análise fria do nosso sistema viário, nos revela o seguinte: 1 - Estradas federais, 1.197 km, sendo 855 km com revestimento asfáltico e 342 km com revestimento primário; 2 - Estradas estaduais, 5.596 km, com 325 km de revestimento asfáltico, 4.720 km de revestimento primário e 551 km de leito natural; 3 - Estradas municipais, 60.000 km, sendo 40.000 de leito natural e 20.000 km de revestimento primário, inexistindo revestimento asfáltico.

Estabelecendo-se um confronto, chega-se à conclusão de que, enquanto o Governo Federal conserva 1 km de estrada em Santa Catarina, o Governo do Estado conserva 5 km e o Município tem a sua responsabilidade o dispêndio na conservação de 55 km. Guardadas as proporções e as características de cada tipo de estrada, conclui-se de plano que o encargo municipal, no nosso sistema rodoviário, é, se não o maior, o mais difícil".

O presente projeto de lei visa apropriar recursos destinados à conservação e melhoramento de estradas estaduais e municipais, bem como reconstrução e construção de obras de arte dos sistemas viários

municipal e estadual, mediante a transferência de encargos às municipalidades. Tais recursos formarão o Fundo Rodoviário que, com autonomia financeira, funcionará na Secretaria dos Transportes e Obras. As receitas serão oriundas de dotações orçamentárias incluídas no Orçamento da referida Secretaria e, ainda, de auxílios e subvenções, cujo numerário será depositado no Banco do Estado de Santa Catarina, em conta especial. Os serviços serão deferidos às Prefeituras Municipais mediante contrato e pagos, por quilometragem/ano no caso de conservação e, à vista de projeto e orçamento, na hipótese de obras de arte e melhoramentos especiais. Em qualquer das duas hipóteses acima, a fiscalização será exercida pelos Distritos Rodoviários ou qualquer outro órgão do Governo, ao qual seja deferido o encargo. O referido Fundo será gerido por um administrador, designado pelo Secretário de Transportes e Obras e sujeito ao sistema de controle interno e externo próprio do regime - explica o relator.

No seu voto, recomendando a aprovação do projeto, salienta o Deputado Celso Costa: "O Governador Colombo Salles, no Projeto Catarinense de Desenvolvimento, elegeu um elenco de estradas que, sob a responsabilidade do Governo do Estado, vêm merecendo todo o esforço da sua administração, a fim de que sejam concluídas em

tempo mínimo, a despeito de todos os percalços, e se integrem ao nosso sistema viário, oferecendo assim melhores condições de transporte às nossas riquezas. É louvável e digna de maiores encômios a iniciativa governamental neste setor administrativo. Entretanto, S.Exa. resolveu ir mais além. Sabidamente entendeu que as estradas municipais, funcionando como verdadeiros vasos capilares, são alimentadoras do transporte nas estradas estaduais e federais e necessitam alcançar também melhores condições técnicas, a bem de que não haja solução de continuidade neste importante setor de atividade do povo catarinense. As comunas catarinenses, apenas com os recursos próprios, não têm condições de atender a este chamamento do intenso transporte rodoviário, embora contem com um fator altamente positivo, através da presença mais próxima da sua administração, o que poderá baratear em muito o custo das obras e evitar, na maioria das vezes, o desperdício de recursos que possam ser aproveitados em outros setores da administração pública. O Governo do Estado, ao encaminhar o presente projeto de lei para apreciação da Assembléia, deixou bem clara esta sua intenção. E procurou, acertadamente, com a medida, unir os esforços municipais aos estaduais para que ambos, assim conjugados, realizem os programas do Governo no setor rodoviário".



Centrais Elétricas do Sul do Brasil S.A.

ELETROSUL

Subsidiária da ELETROBRÁS

Comunicamos o novo número de nossa mesa telefônica

242-4000

Rio de Janeiro - GB

INSTALAÇÃO DE COZIMENTO PARA CELULOSE

CAPACIDADE 30/40 TONS. P/24 HORAS

VENDE-SE

Processo alcalino: Químico ou semi-químico com prep. madeira; lascarador de disco de aço (2.000mm.), ciclone, quebrador de nós, ferragens dos silos (inclusive ventilador de pressão para 15 mts), 2 digestores fixos verticais de 45ms3. e BLOW TANK de 145ms3. Tudo em bom estado, para pronta entrega.

Maiores esclarecimentos e condições dirigir-se a Rua 24 de Maio, 35, 19o. andar - sala 1905 - Fone: 34-8602 - Sr. Mário - São Paulo - Capital.

CALDAS DA IMPERATRIZ COMÉRCIO E INDÚSTRIA S/A

- CGCMF 83.879.890 -

CONVITE AOS SENHORES ACIONISTAS

A propósito de recente notícia veiculada por jornal local, tão injuriosa quanto irreverente, nada verdadeira e de procedência suspeitíssima, esta empresa tem o prazer de reiterar o convite em diversas épocas endereçado aos seus subscritores de ações integralizadas para que retirem pessoalmente ou por meio de procuradores credenciados os respectivos títulos definitivos, na Sede da mesma à rua Jerônimo Coelho 3, desta Capital, no horário comercial, ou informem seus atuais endereços.

Outrossim, no sentido de esclarecer às pessoas de boa-fé ou mal informadas sobre os deveres e direitos das sociedades anônimas, lembra que as ações de Caldas da Imperatriz são *NOMINATIVAS*, nada favorecendo a quem as retiver ilicitamente, e se, por ventura, houvesse negado a entrega de alguma delas a seu legítimo proprietário, fosse ele juiz aposentado ou não, a ação da Justiça não se faria esperar obrigando-a a fazê-lo.

Quer deixar bem claro ainda que a colocação do Capital Social da empresa então confiada à Com. e Rep. Iris Ltda., sediada em Porto Alegre (RS) e desconhecida para o ex-governador Irineu Bornhausen que - faça-se a justiça de ressaltar - jamais fez parte de seu quadro de acionistas, dispensou o tráfico de influência político ou "pistolão", não tendo, pois, o menor sentido o relacionamento do nome do ex-governante com os negócios desta sociedade, passados ou presentes.

Florianópolis, 22 de novembro de 1973.

ADIRETORIA



Este tigre não morde mas mói toneladas e toneladas por hora.

Deixe seus problemas de moagem por conta do Moinho Tigre. Com capacidade desde 15 até 30.000 kg. por hora, ele é a solução certa para pequenas ou grandes indústrias e também para fazendas ou granjas. O Moinho Tigre é de estrutura resistente, fabricado em aço comum ou INOX.

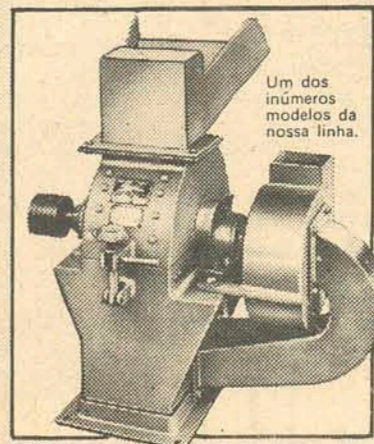

Um dos inúmeros modelos da nossa linha.

MAQUINAS TIGRE S.A.

R. Guarinhão, 469 - C. Postal, 6099 - S. Paulo Anote o NOVO TELEFONE do tigre: 266-5130

Distribuidor: SOCIEDADE BRASILEIRA DE MÁQUINAS E MOTORES LTDA. R. Florencio de Abreu, 598 - S. Paulo

TENHA UMA IDÉIA LUMINOSA



Visite a **CASA DOS LUSTRES** e veja os mais recentes lançamentos em luminárias para iluminar e embelezar seu lar

Rua Tenente Silveira, 121 (ao lado do Lira Tennis Clube)

MINISTÉRIO DOS TRANSPORTES
DEPARTAMENTO NACIONAL DE ESTRADAS DE RODAGEM
16º DISTRITO RODOVIÁRIO FEDERAL

CONCURSO DE ENGENHEIROS
AVISO

A Chefia do 16o. Distrito Rodoviário Federal leva ao conhecimento dos candidatos inscritos ao Concurso no. 2/73, para seleção de Engenheiros Cívicos e Mecânicos, que as provas serão realizadas no próximo dia 2 de dezembro, às 9,00 horas, na sua sede, à Praça do Congresso s/no., nesta Capital.

Os candidatos deverão comparecer 30 minutos antes do início das provas, munidos de identidade, documento de inscrição caneta esferográfica azul, lápis, régua simples, esquadro, compasso e régua de cálculo ou calculadora eletrônica.

Florianópolis, 23 de novembro de 1973
Atamiro Veríssimo da Silveira
ENGO. CHEFE DO 16o. DRF

Economia Popular

Uma das boas coisas feitas pela Câmara Municipal nos últimos tempos foi a criação da Comissão de Defesa da Economia Popular, composta por um grupo de vereadores que abnegadamente percorre os principais centros de vendas da cidade e mantém contato com as autoridades ligadas ao setor de controle e fiscalização de preços. Por menos resultados práticos que a comissão possa conseguir, sua atividade se volta para um dos mais graves problemas familiares da atualidade, qual seja a manipulação do orçamento doméstico, e isto certamente não deixa de sensibilizar a opinião pública para o trabalho que desenvolve. E não há como se negar que os comerciantes especuladores têm agora que enfrentar o zelo e a vigilância do organismo parlamentar, os quais, embora não se exerçam de maneira ostensiva, ao menos indica que há uma entidade atenta para os abusos que porventura possam ser cometidos contra a sacrificada bolsa

popular. E esta comissão teve necessidade de seu funcionamento aumentado num momento em que a Sunab não conseguiu cumprir o seu papel na medida em que o encarecimento do custo de vida, provavelmente em parte devido à especulação, alcançou um índice bastante elevado no mês de setembro, felizmente reduzido em outubro.

Diante disto e levando-se em conta a abnegação daqueles que a integram, a atividade exercida pela Comissão de Defesa da Economia Popular merece o respeito e o reconhecimento da população. Esta semana esteve a comissão na Delegacia Regional da Sunab a fim de pedir providências no tabelamento do preço da carne, já decretado em vários Estados da Federação mas ainda não em Santa Catarina. É de se esperar que a medida não tarde a ser aplicada em nosso Estado que, como todos os demais, sente no orçamento doméstico da sua população a incidência de preços irregu-

lares para a carne que consome. Da mesma forma, deve a comissão gestionar não apenas junto à Delegacia Regional da Sunab, mas junto à Superintendência Nacional do próprio órgão, a adoção do tabelamento da carne para Santa Catarina. É isto o que a Comissão de Defesa da Economia Popular deve fazer nos próximos dias, no prosseguimento da meritória campanha que desenvolve em Florianópolis. Para tanto, porém, seria recomendável ainda que mantivesse contato com o Instituto Técnico de Administração e Gerência da ESAG, órgão que em convênio com a Secretaria da Fazenda pesquisa a oscilação do custo de vida em Florianópolis, a fim de que conhecesse as causas mais profundas do problema.

A comissão, ainda que modesta quanto aos meios de que dispõe, poderá prestar relevantes serviços à comunidade a que serve.

Cartas

MOTIVOS IGNORADOS

Tendo a imprensa escrita e falada divulgado uma notícia infundada a respeito de meus programas, os quais teriam sido suspensos pela censura, esclareço que isso se deu em virtude de minha transferência em Porto Alegre de uma emissora para outra; direito democrático que me assiste e a qualquer radialista, como eu, de rescindir, se for conveniente, um contrato antes do seu vencimento, sujeitando-se, é óbvio, à multa contratual. Porém, assim não entenderam os diretores da emissora em apreço e se apressaram em dar uma notícia inverídica de que a censura proibira a minha apresentação ao microfone que apresentam meu programa. Omar Cardoso, Campinas, SP.

VILLA VERDE

Informo a V.S. que o Adito Cultural da Rússia no Brasil, Sr. Valenton Alioshin, manteve contato telefônico com o violonista Darcy Villa Verde, atualmente em Pelotas, para confirmar sua estadia em Moscou, no dia sete de março próximo.

Com vinte recitais já programados para Leninegrado, Kiev e outros centros culturais, o giro artístico de Villa Verde será patrocinado pela Embaixada Soviética e Instituto Cultural Brasil-Uruss.

No ano corrente, Villa Verde deu um total de 56 recitais em 25 cidades de Minas Gerais, São Paulo, Paraná, Santa Catarina e Rio Grande do Sul, em fins de novembro, será encerrada a temporada no Rio Grande do Sul, onde o violonista já se apresentou com sucesso sem precedentes no Palácio Farroupilha de Porto Alegre, Universidade do Vale do Rio dos Sinos e Sociedade Orpheu de São Leopoldo, Rádio Charta de Uruguaiana e Universidade Federal de Santa Maria.

Restam agora os compromissos de Montevidéu e Buenos Aires, para início de dezembro e as apresentações de Teresópolis, Petrópolis, Friburgo e Vitória, em janeiro. Amarílio Carvalho, empresário. Pelotas, RS.

COTESC E A CIDADE

Decorridos mais de cinco meses do início dos trabalhos que a Cotesc realiza em Florianópolis, a cidade continua a espera de providências por parte daquela autarquia no sentido de tapar os buracos abertos ao longo dos passeios das principais ruas da Capital.

Como se não bastasse a inoperância da Secretaria de Obras da Prefeitura, surge mais essa. Se fosse só em Florianópolis diríamos que se tratava de algum sério problema que estaria entrando os trabalhos dos operários. Entretanto, Lages também sofre as mesmas consequências do trabalho que se por um lado constrói as bases do desenvolvimento da telecomunicação em Santa Catarina, está, por outro, desfazendo os trabalhos que se fez com muito custo.

Informação Geral

Noite feliz

O cronista Lázaro Bartolomeu foi visto ontem pela cidade queixando-se de fortes dores musculares no seu braço direito, provocadas pela estafante noite de autógrafos que promoveu na véspera, por ocasião do lançamento de sua obra literária "Grande Gala", da qual vendeu no primeiro dia quase 450 exemplares, ao preço de Cr\$ 50,00 cada um. Lázaro confessa que em dado momento da noite de autógrafos, que contou com o prestígio das mais altas e representativas autoridades do Estado (o Governador não foi porque teve que viajar para o Rio) sentiu endurecer o braço, quase não podendo mais autografar. No entanto, à custa de sentido sacrifício e franciscana resignação às dores que sentia, Lázaro pôde concluir a noite com a glória de haver dado mais de 400 autógrafos.

O Reitor e a Imprensa

O reitor Roberto Lacerda está empenhado em que o curso de jornalismo a ser implantado pela UFSC no próximo ano o seja em moldes absolutamente práticos, visando sobretudo o mercado de trabalho que se abriu no Estado de três anos para cá. "Não faria sentido, disse Lacerda, criar apenas mais um curso para fornecer diplomas inúteis." O assunto foi equacionado sem nenhum acedimento, principalmente pela aprensão de que o papel da imprensa é da maior importância para a comunidade.

Visita

Além dos Srs. Euclides Triches e

Emílio Gomes, que chegam amanhã a Florianópolis, mais um chefe de Executivo visitará Santa Catarina nos próximos dias. Trata-se do Governador do território federal de Rondônia, que chega a esta Capital no dia 13 de dezembro.

Perigo

O trecho da BR-470 entre Ascurra e Rio do Sul foi duramente afetado pelas últimas cheias que assolaram o Vale do Itajaí e até hoje não foi restaurado, oferecendo grande perigo. A força das águas rasgou o asfalto em diversos pontos, obrigando o tráfego a ser feito em apenas meia pista, nos dois sentidos. A situação tende a agravar-se, com os prejuízos se elevando cada vez mais, se não forem tomadas providências imediatas com vistas ao conserto da rodovia.

Dura Lex

Jacqueline Thompson, uma loura de 26 anos, perdeu o prazer de beijar depois de ter sido ferida no rosto num acidente automobilístico. A jovem inglesa processou o motorista do carro responsável pelo acidente e será indenizada em 5.100 libras esterlinas (cerca de Cr\$ 75 mil) segundo decisão de um tribunal britânico. Seu advogado explicou que Jacqueline perdeu a sensibilidade nos lábios em consequência dos ferimentos. O Juiz considerou o motorista culpado pelo acidente e obrigou a pagar indenização por perdas e danos.

zada em 5.100 libras esterlinas (cerca de Cr\$ 75 mil) segundo decisão de um tribunal britânico. Seu advogado explicou que Jacqueline perdeu a sensibilidade nos lábios em consequência dos ferimentos. O Juiz considerou o motorista culpado pelo acidente e obrigou a pagar indenização por perdas e danos.

Prosa de Domingo

É o conto um dos gêneros literários mais explorados e essa circunstância dificulta aos escritores que o cultivam mais conscientemente a busca de originalidade, não apenas quanto à trama, que escape à concepção vulgar dos contadores de histórias, mas principalmente acerca da maneira de enquadrar, no máximo de realidade, o arrojo da imaginação criadora. Daí a prevenção com que nos dispomos à leitura de um livro de contos, cujo autor não esteja ainda realizado nessa feição das letras de ficção.

Tal não parece, já agora, o caso de Salim Miguel, que, em "O primeiro gosto", nos apresenta apreciáveis novidades na feitura dos seus contos. Entre os dez que compõem o belo volume de cerca de cem páginas, andei a buscar um que me fosse propício a relevo especial, por sobre os demais. Verifico, porém, que em todos há o que os identifique, em valor, evidenciando no autor o caráterismo dum autêntico criador de bons enredos, aos quais sabe dar expressão atraente e nova. Confesso que me alegro verificar, num homem de letras que há alguns poucos anos iniciava sua incursão nas lidas literárias — e o fazia com vigorosas provas de incontestável vocação — se confirmam as qualidades de escritor, vitorioso agora, particularmente num gênero em que, dadas as razões que atrás expus, o triunfo depende não somente de espontaneidade na produção, mas ainda de aguçada sensibilidade artística — literária para fugir galhardamente às trilhas já abertas e pisadas. Os contos de "O primeiro gosto" conseguem impressionar. Alguns nos despertam emoções sublimadas na sugestiva expressão que o escritor lhes sabe dar.

Permito-me, todavia, insistir em antigo conceito que não vejo motivos de alterar, quanto a determinadas aplicações sintáticas que colidem com os padrões da fidelidade às legítimas normas ver-

náculas. Cite-se, para exemplo, a propositada deslocação pronominal, em frase assim: "Me pergunto às vezes...". "Me parece que sim..." (página 21). Claro é que o emprego incorreto é intencional. Mas coisa assim, que aparentam rebeldia a regras consagradas e constituem como acinte (quando não reproduzem diálogos entre os personagens) em nada valorizam o trabalho literário, que, ao contrário, ganharia em respeito à correção linguística, naturalmente prezada por todo escritor que igualmente prestigie a linguagem pela qual se comunica com o meio intelectual em que vive. Releve-me o contista essa cordial observação, que não implica nenhuma restrição aos méritos do escritor, tendo apenas a intenção de aludir a uma generalizada empertinância contra a disciplina gramatical, felizmente ainda não excluída dos estudos superiores no Brasil. Deveremos, portanto, levar em conta a beleza de tantas passagens, nos contos como, para referência imediata, "Um homem sem cadeira", de tão grato poder evocativo, ou "Amor, Lascívia e...", de forte penetração psicológica, a despeito de sua motivação aparentemente vulgar. Edição "Movimento", incluída na Coleção Santa Catarina, esse livro, que verdadeiramente promete permanecer nas estantes de melhor gosto, tem o patrocínio da Universidade para o Desenvolvimento de Santa Catarina, uma instituição de estudos superiores, à qual as letras catarinenses já devem assinalados estímulos.

Finalmente, é "O primeiro gosto" mais uma excelente doação de Salim Miguel ao enriquecimento do patrimônio intelectual de Santa Catarina.

Gustavo Neves

Expediente

Empresa Editora O ESTADO Ltda Administração, Redação e Oficinas: rua Felipe Schmidt 116 — Florianópolis — Caixa Postal 139 — Telefones: 3022 (Administração) e 4139 (Redação) — Endereço Telegráfico: ESTADO — SUCURSAIS: Blumenau: rua 15 de novembro, 504 — 3o andar — conjunto, 303; Lages: Rua Nereu Ram os, Edifício Centenário — conjunto, 1 — 6o andar; Criciúma: Avenida Getúlio Vargas, 312; Joinville: rua 15 de novembro, 799; Tubarão: Rua São Manoel, Edifício Solar. REPRESENTANTES: Rio de Janeiro: Representações A.S. Lara Ltda — Avenida Almirante Barroso, 63 — conjunto 1910; São Paulo: Representações A.S. Lara Ltda. — Avenida São João, 1333 — 4o andar — conjunto 44; Recife: Repreães — Rua Aurora, 1071 — 3o andar; Belo Horizonte: Repreães — Av. Amazonas, 314 — Sala 907; Salvador: Repreães — Av. 7 de Setembro, 29 — conjunto 505/508; Curitiba: CA. Marques — Rua Mal. Deodoro, 211 — conjunto 1606 — fone 232708; Porto Alegre: Propal — Propaganda Representações Ltda. — rua Coronel Vicente, 456. Pr eços: número avulso: domingos — Cr\$ 1,00 e dias úteis — Cr\$ 0,80 Assinatura: anual — Cr\$ 160,00 e semestral — Cr\$ 90,00.

O ESTADO não aceita para publicações colaborações em forma de artigos assinados que não sejam acompanhados pelos originais enviados à Redação.

IBDF reprime as queimadas



Santos Dumont, para francês aprender

Quem lê a história da aviação, em qualquer país estrangeiro, geralmente não chega a perceber que foi ele o inventor do avião: os americanos atribuem o feito aos irmãos Wright, e a tendência é sempre de se acreditar neles. Hoje, no entanto, seu nome está sendo lido e pronunciado com destaque em Paris: Alberto Santos Dumont, Pai da Aviação.

Na Exposição Aeronáutica que se realizou na França, lá estavam os mais sofisticados Mrage F-111, Migs, Concord, Tung, e outros monstros da aviação moderna. Estão, também, imagens dos foguetes que levam os astronautas à Lua. Ao lado deles, Santos Dumont e os pequenos aparelhos que inventou para voar no princípio do século.

Dia 20 de julho, ele completaria 100 anos de idade, se estivesse vivo — e lá está, na enorme Exposição, uma faixa em que se lê: "Centenaire Santos Dumont". A "Union Syndicale des Industries de l'Aéronautique et de l'Espace" programou cinco cerimônias em sua homenagem, e no Museu da Aviação, a ser inaugurado dia 26, um grande espaço é dedicado a ele.

Foi descerrada uma placa comemorativa no prédio número 104 da Avenida Champs Elysées, onde Santos Dumont viveu depois de chegar a Paris em 1897, aos 24 anos de idade. Foi lá que ele com sua paixão pelos veículos aéreos, fez suas primeiras experiências, suspendendo mesas e cadeiras através de arames presos no teto.

HISTÓRIA

A França tem dois motivos para comemorar Santos Dumont com tanta ênfase: primeiro, ele era neto de franceses; e segundo, foi a França que ele escolheu para realizar seus inventos.

Ele nasceu em João Aires, Município de Palmeiras (hoje Santos Dumont), em Minas Gerais, em 20 de julho de 1837. Aprendeu as primeiras letras em Ribeirão Preto, São Paulo, prosseguindo depois seus estudos no Culto à Ciência, em Campinas, e mais tarde no Colégio Metzton, em São Paulo.

Obedecendo a vontade do pai, seguiu para a Europa ao completar a maioridade, e aperfeiçoou seus conhecimentos em Paris, Londres, Brighton

cânica, até que, baseado a princípio na utilização de gases mais leves do que o ar, começou a fazer experiências com um motor de triciclo, para aplicá-lo ao seu primeiro balão dirigível.

O balão, com apenas 100 metros cúbicos de ar, é o menor até hoje construído para transportar um passageiro. Seu nome: Brasil. O próprio Santos Dumont fabricou a maior parte das peças, inclusive as hélices. Aperfeiçoando cada vez mais suas invenções, ele passou do balão ao aeroplano, ao qual acabou aplicando motores. Em 12 de outubro de 1901, com seu balão número 6, ganhou o prêmio de 100 mil francos instituído pelo milionário Deutsche de Meurthe, destinado ao primeiro aeronauta que, da base de St. Cloud, partisse para a Torre de Eiffel, contornando-a e voltando ao ponto de partida em 30 minutos.

Antes disso, no entanto, ele já descobrira a dirigibilidade. Em 12 de setembro de 1901, às 3 da madrugada, partiu do hipódromo de Longchamps e, depois de sobrevoar o bairro de Puteaux, voltou ao hipódromo.

Em 13 de setembro de 1901, com umbiplano tipo celular, conseguiu despegar-se do solo, elevando-se a alguns centímetros de altura, numa distância de poucos metros. No dia 23 de outubro do mesmo ano, com o mesmo aparelho, elevou-se um metro do solo e ganhou a taça Archdeacon. E finalmente a 12 de novembro elevou-se cinco metros e voou 220 metros, numa velocidade calculada em 40 quilômetros por hora.

A partir da Primeira Guerra Mundial, a saúde de Santos Dumont começou a fraquejar, e ele, considerando que o avião já saíra da área pioneira, voltou ao Brasil, em dezembro de 1928. Havia grandes homenagens programadas, mas as pessoas que foram ao encontro do seu navio morreram morrem num desastre com o avião que levava seu nome.

Depois de chegar ao Brasil, Santos Dumont tentou construir por conta própria um pequeno museu, mas como as autoridades não tomassem conhecimento disto, desgostou-se e doou suas condecorações e objetos ao Museu de Ipiranga, em São Paulo. E foi em São Paulo que ele morreu, em 23 de julho de 1932.

CONTESTAÇÃO

São muitos os historiadores estran-

geiros que negam a Santos Dumont o título de inventor do avião. Até publicações brasileiras o contestam, como é o caso da Enciclopédia Brasileira do Mérito, que trata do assunto de duas maneiras diferentes.

No verbete Santos Dumont, Alberto, essa Enciclopédia diz: "Os norte-americanos atribuem aos irmãos Wright a glória de demonstrar a possibilidade de navegação de um aparelho mais pesado do que o ar. É inconcebível, porém, que ela pertence a Santos Dumont. Alega-se que os irmãos norte-americanos voaram em 1903. A ser isto verdade, porém, fizeram-no em segredo, não apresentando uma testemunha sequer do seu feito, baseando sua pretensão apenas num "diário" do seu próprio punho, ao passo que Santos Dumont levou a efeito o voo, com seu histórico 14-Bis, sob o controle e registro das autoridades francesas.

No verbete Avião, no entanto, a mesma Enciclopédia se contradiz: "A verdadeira era da aviação, com aparelhos mais pesados do que o ar, teve início, de fato, em 17-12-1903. Nesse dia, os irmãos norte-americanos Wilbur e Orville Wright conseguiram realizar um voo motorizado e inteiramente comandado, na colina de Kill Devil, em Kitty Hawk, Dayton, Carolina do Norte (...)"

"Os recursos de comando de voo em curva foram inventados por inteiro, em 1906, pelo brasileiro Alberto Santos Dumont, cabendo a este a autoria do primeiro voo motorizado, inteiramente comandado pelo piloto, que era ele próprio, e oficialmente controlado por uma comissão especialmente designada pelo Aeroclube de Pais (...)"

Se estivesse vivo no tempo da Segunda Guerra Mundial, Santos Dumont teria assistido à destruição do seu monumento em Paris pelos nazistas, que aproveitaram o bronze para construírem armas.

Mas se estivesse vivo nestes dias, talvez se sentisse compensado desses desgostos, sentindo-se mesmo o "Pai da Aviação", com as homenagens que lhe serão prestadas no Museu da Aviação de Paris, onde inclusive será emitido um selo especial com seu retrato — como nos bons tempos, quando a imprensa e os cartões postais o glorificavam, e as lojas de "souvenirs" da França vendiam modelos em miniatura dos seus balões e aviões.

Criadores de zebu descontentes com os novos preços da carne

Surto de meningite já matou cinco crianças no RGS

Um surto de meningite está ocorrendo em Novo Hamburgo e em Santo Ângelo, no Rio Grande do Sul, onde morreram cinco crianças e um jovem de 18 anos. Nas duas cidades, mais de 30 pessoas estão sofrendo de moléstia, algumas em estado grave.

Embora a administração dos postos de saúde dos dois municípios mantenha absoluta reserva sobre o surto, há a confirmação de que em Santo Ângelo, a 455 quilômetros de Porto Alegre, dos 40 óbitos ocorridos nos últimos 30 dias, seis foram por meningite aguda ou meningocócica, segundo informou o presidente da Câmara de Vereadores local.

Em Novo Hamburgo, a 40 quilômetros da capital, há informações de que 14 pessoas com meningite estão internadas no hospital Regina, onde morreu o vice-campeão mundial e bi-campeão sul-americano de punhobol, João Henrique Eltz. Com 36 anos, casado e pai de dois filhos, o presidente da Câmara de Vereadores de Santo Ângelo, Luís Andres, disse que seu jornal "A Tribuna" denunciou o surto no começo da semana e que conseguiu apurar que, nos últimos dias, cerca de 20 novos casos foram diagnosticados pelos médicos da cidade. Informou igualmente que diversas crianças estão recolhidas num dos cinco hospitais da cidade e num deles, o Hospital Santa Isabel, encontra-se em coma a filha de dez anos de um dos empresários mais conhecidos da região.

EM SÃO PAULO

Parte da população de Osasco, cidade de aproximadamente 300 mil habitantes, entrou em pânico neste final de semana, devido ao grande número de casos de meningite purulenta registrado pelo pronto socorro local, um total de 13, nos últimos três dias.

A morte de uma paciente de 22 anos, por meningite, na madrugada de ontem, no setor de triagem, antes que os médicos que a atenderam chegassem a estabelecer o diagnóstico, obrigou o secretário da Saúde do município, Faísal Cury, a interditar o Pronto Socorro. Todos os casos já diagnosticados e suspeitos estão sendo removidos para o hospital Emílio Robas, em São Paulo. As dependências do pronto socorro foram totalmente desinfetadas e os médicos de plantão, ontem, só atendiam casos de muita urgência e encaminhavam a maioria dos pacientes para o pronto socorro do Hospital das Clínicas, mas sempre com cautela, "para evitar um pânico maior na cidade".

Considerando a alta capacidade de propagação da meningite, que coloca em risco, também, médicos e enfermeiros, todos os que trabalham no Posto estão tomando antibióticos e sulfá, por prevenção. Entretanto, as autoridades sanitárias do município, evitam considerar o aumento de casos de doença, como uma epidemia, ou mesmo como um surto.

Diretor utiliza cassetetes para manter disciplina

Os 300 alunos do colégio agrícola de Lavras da Mangueira, distante 360 quilômetros de Fortaleza, Ceará, estão apreensivos diante da nova decisão do diretor do estabelecimento, Benevenuto Teles. Ele adquiriu quatro grandes cassetetes de madeira e colocou-os sobre a mesa de trabalho "para uso pessoal", segundo explicou.

O diretor do colégio, que se tornou conhecido por haver suspenso 300 alunos de uma só vez, quando uma portaria sua apareceu rasgada, tentando ainda enquadrar todo o colégio no art.477, que pune os estudantes acusados de atos subversivos nos estabelecimentos de ensino, armou-se depois de uma discussão comum filho de um professor.

Os estudantes temem que o diretor esteja disposto a aplicar os antigos métodos da palmatória, só que, segundo um deles, aquele instrumento no colégio agrícola apareceu sob a forma de grossos cassetetes de Jucá, capazes de produzir sérios danos à saúde de quem for atingido com um deles.

Governo proibirá a pesca da baleia durante dez anos

As comissões de Agricultura e de Relações Exteriores do Senado, considerando já constituir a pesca da baleia uma importante atividade econômica do país, ratificaram a adesão, pelo Brasil, à convenção internacional para a regulamentação da pesca da baleia, em vigor desde 1946, que tem como objetivo principal evitar a extinção da espécie. Embora não acreditando na execução da moratória que suprimiria a pesca da baleia por dez anos, proposta na conferência firmaram a Convenção julgam recomendável participar o Brasil de todo e quaisquer esforços conservacionistas, por ser o país o mais importante explorador da pesca de baleias anãs do hemisfério sul.

A Associação Brasileira dos Criadores de Zebu alertou, ontem, em nota oficial, que "se cria progressivamente um clima desfavorável ao pecuarista através de uma interferência governamental no setor: as medidas atuais comprovam essa afirmação e devem preocupar-nos muito em relação ao futuro".

Assinada pelo presidente da entidade, pecuarista João Gilberto Rodrigues da Cunha, a nota é resultado da reunião da diretoria da ABCZ, hoje, em Uberaba, na abertura do I Leilão Nacional de Gado Zebu, que, com mais de 500 animais inscritos, tinha registrado até esta tarde negócios envolvendo apenas 36 cabeças no valor de Cr\$ 149 mil.

— Não se pode discutir — diz a nota — a decisão governamental que estabelece as novas condições para o mercado da carne. Já afirmamos anteriormente o crédito de confiança que este Governo merece dos pecuaristas e dos brasileiros. No caso atual, as medidas devem traduzir um esforço de contenção dos índices inflacionários da carne tão representativos e inquietantes, embora apresentem fenômenos de escassez momentânea.

E acrescenta que "a programação para estabilizar os preços não deveria ser antecipada ao seu ajuste natural, que ocorre pela entrada da safra do boi gordo. De inquietante e merecedor de meditação de nossa parte, está sobretudo aquilo que a ABCZ vem repetidas vezes tentando contornar: cria-se progressivamente um clima desfavorável ao pecuarista e uma interferência governamental no setor. As medidas atuais comprovam esta afirmação e devem preocupar-nos muito em relação ao futuro.

— É preciso, segundo a Abcz, que o Governo reveja as origens da crise já apontadas e aja sobretudo nas causas e não nos efeitos, o que infelizmente não está sendo feito. É preciso também que as lideranças pecuárias assumam o papel informativo e moderador para evitar maiores erros e interferências. A reivindicação permanente por preço justo deve ser associada à compreensão do papel comunitário e brasileiro da pecuária de corte pela manutenção dos

estímulos ao crescimento e pela adoção prática de um programa efetivo que aumente a nossa produtividade e produção, única solução definitiva do problema.

E finaliza a nota: "A hora atual é sobretudo de reflexão e não de explosões passionais, de modo que não se estrague em dias próximos aquilo que exigiu anos para ser reparado e corrigido. Acreditamos ainda no entendimento e na cooperação do Governo, da pecuária e do consumidor, vencendo a crise momentânea e preservando a harmonia e a paz social, tão necessárias ao nosso desenvolvimento."

O criador Ludio Coelho, vice-presidente da Associação Brasileira de Criadores de Gado Zebu, disse hoje, em Uberaba, que exi te realmente escassez de gado no País, facilmente comprovada se o Governo se dispusesse a levantar nos frigoríficos a média de peso das boiadas sacrificadas durante o ano.

— O Governo iria encontrar em outubro/novembro uma redução de peso nos bois vivos da ordem de 10% em relação ao peso médio de março/abril/maio, apurando com exatidão a extensão do problema. Na sua opinião, a origem do problema está no abate indiscriminado de matrizes ocorrido há quatro ou cinco anos, durante a violenta crise enfrentada pela pecuária de corte nacional.

O pecuarista Ludio Coelho disse que os criadores compreendo esforço governamental no sentido de conter a inflação, mas lembrou que a redução do preço da carne deveria ocorrer normalmente a partir de 15 de janeiro, quando haverá maior oferta de carne para abate.

A alegação de que os pecuaristas estão retendo boiadas nos pastos não corresponde à realidade. Boi gordo é como fruta madura — tem de ser consumido sob pena de estragar. Mas mesmo supondo que houvesse retenção agora para provocar alta no preço da carne, a situação iria se inverter daqui a três meses, com excesso de oferta de carne e consequente baixa de preço, porque não haveria possibilidade de manter com a safra o boi gordo no pasto.

MOTO SERRA NÃO É SERROTE.

NA HORA DE COMPRAR, PENSE NA ASSISTÊNCIA TÉCNICA

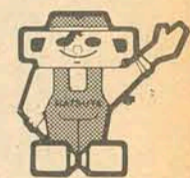
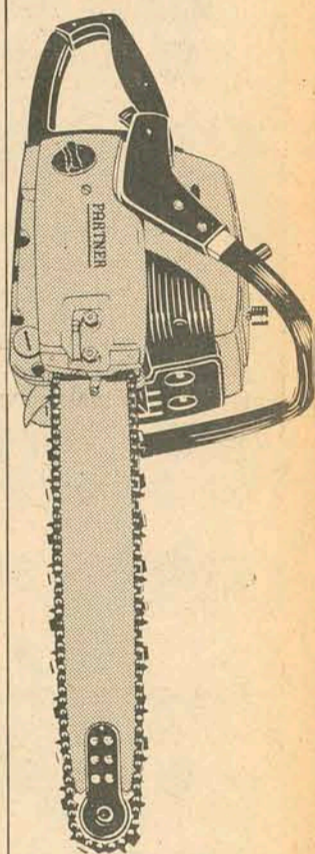

Hatsuta Partner, a moto-serra profissional, oferece toda a assistência técnica, permanentemente, através de mais de 300 representantes, em todo o país. Cada um mantendo completo sortimento de peças, e pessoal especializado. Quando pensar em moto-serra, lembre-se que Hatsuta significa tranquilidade na manutenção.



Av. Monteiro Lobato, 2.700
C. Postal 9
Guarulhos - SP
E MAIS DE 300 ENDEREÇOS AS SUAS ORDENS.

Volkswagen usado tem garantia?

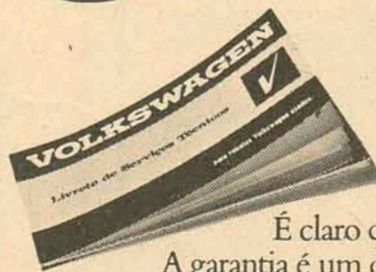

É claro que tem. A garantia é um direito seu. Desde que v. adquira o carro em lugar certo. V. pode comprar um Volkswagen usado em qualquer lugar. Pode até dar a sorte de comprar um em bom estado. Mas a segurança de comprar um carro usado, completamente revisado, em condições ideais de uso, só o seu Revendedor Autorizado VW pode lhe dar. V. recebe um Volkswagen usado com o Livrete de Serviços Técnicos e tem direito a duas revisões gratuitas e à garantia de 2 meses ou 3.000 quilômetros. V. sabe a procedência do veículo que está comprando. E na hora de trocar o seu carro, v. vai comprovar que um Volks usado, adquirido no seu Revendedor Autorizado, obtém sempre maior valor de revenda.

Você ainda tem mais um direito. O de procurar um outro lugar qualquer. Mas, só nos Revendedores Autorizados VW, você vai ter garantidos todos os seus direitos. O que é seu direito é nossa obrigação. Revendedor Autorizado Volkswagen é segurança.



Revendedores e Serviços Autorizados Volkswagen.



CASA DO MARCENEIRO 
FÓRMICA, COMPENSADOS DE PINHO E LEI, ESPECIALIZADA EM ARTIGOS P/MARCENEIROS.
RUA GAL. GASPÁR DUTRA, 45 - ESTREITO

ENGENHEIRO INDUSTRIAL
Ampliando suas atividades no campo de Estudos, Pesquisas e Assistência Tecnológica, o IBAGESC oferece oportunidade para profissional competente para exercer atividades junto ao parque industrial catarinense.

O CARGO — o futuro ocupante deverá realizar análise técnicas de diferentes gêneros industriais, prestar assessoria e informações de natureza técnica, tais como de engenharia de processo e de produto. Na área de informações será engajado em instituição nacional especializada. O ocupante deverá supervisionar outros grupos técnicos devendo manter frequentes contatos com as empresas industriais. Para tanto deverá deslocar-se frequentemente ao interior do Estado.

O PROFISSIONAL — que reportar-se-á diretamente à Chefia do Departamento de Estudos, Pesquisa e Assistência Tecnológica — deverá possuir experiências sólidas em empresas industriais, não inferior a 4 anos, e idade entre 30 e 40 anos. São necessários conhecimentos da língua inglesa.

A EMPRESA — oferece excelente ambiente de trabalho, chance de ampliação de conhecimentos profissionais, remuneração de acordo com o nível profissional, semana de 5 dias e demais benefícios de lei. Favor encaminhar Curriculum Vitae e pretensões salariais à Caixa Postal no. 1.219 Florianópolis ou diretamente à nossa sede.

 **IBAGESC**
Insitutu Brasileiro de Assistência Gerencial à Pequena e Média Empresa de Santa Catarina

ATENÇÃO

AS FESTAS DE NATAL CHEGARAM EM MÓVEIS SILVA: MELHORES OFERTAS PARA VOCÊ; PREÇOS DE FÁBRICA, EM 30 MESES SEM ENTRADA, 1º PAGAMENTO EM 74. E TEM MAIS, ESQUEÇA OS CENTAVOS

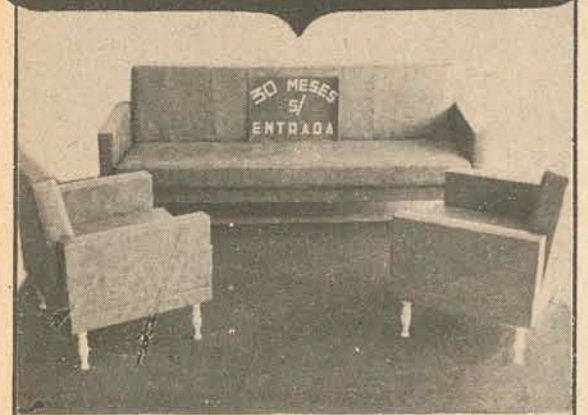

OFERTAS DA SEMANA

Conjuntos estofados por apenas Cr\$ 538,00 Ou 30 meses sem entrada

MÓVEIS SILVA INDÚSTRIA E COMÉRCIO

Rua Gal. Gaspar Dutra No. 650 Estreito - Fpolis. SC - Fone 6421

SERVIÇOS DE ESCAVAÇÕES

Executamos serviços de escavações com retro Escavadeira. Tratar com Sr. Paulo - Rua Nossa Senhora do Rosário, 800 - Estreito.

Brognoli Imóveis

ADMINISTRAÇÃO E VENDAS VENDE

- 644 - casa de alvenaria - rua Euclides Machado, 3 quartos, sala, copa, cozinha, banheiro, garagem, c/86m2. - 95.000,00.
- 643 - casa de madeira - rua Afonso Pena, c/4 quartos, sala, copa, cozinha, banheiro, garagem e terreno c/472 m2. - 60.000,00.
- 695 - casa de alvenaria - rua Tavares Sobrinho, Itaguçu, c/2 quartos, sala, copa, cozinha, banheiro e terreno c/376m2. - 65.000,00.
- 635 - casa de praia, Sto. Antônio de Lisboa, c/terreno 366m2., ótima localização - 30.000,00 a vista ou 40.000,00 a prazo.
- 646 - casa mista, rua Virgílio Ferreira de Souza, c/3 quartos, sala, copa, cozinha, banheiro, garagem - 45.000,00 - financiada, aceita Volks de entrada.
- 632 - casa de alvenaria - rua São Vicente de Paula, c/4 quartos, sala, copa, cozinha, banheiro, varanda - 80.000,00 a combinar.
- 650 - casa de alvenaria, rua Aracy Vaz Callado, c/2 quartos, sala, cozinha, banheiro - 42.000,00.
- 538 - casa de alvenaria, rua Vicentina Goulart, c/3 quartos, 3 salas, banheiro social, dep. empr., cozinha, área de serviço, garagem - 110.000,00.
- 651 - casa mista, rua Andreino Natividade da Costa - Bairro de Fátima, c/2 quartos, sala, copa, cozinha, banheiro, garagem - 55.000,00.
- 649 - terreno, rua Leoberto Leal - Agrônômica - área de 4.914m2. - 65.000,00.
- 629 - terreno, rua Gaspar Dutra, totalmente plano c/4 casas - área 925m2. - 280.000,00.
- 628 - loteamento Jardim Cidade Florianópolis - lotes a 6.000,00 a vista ou 8.000,00 a prazo.
- 647 - terreno, rua Teófilo de Almeida - BomAbrigo - área 335m2. - 36.000,00.
- 638 - terreno - onso Pena, c/432,00m2., ótima localização, - 20.000,00

ALUGA

Rua Abel Capela, c/3 quartos, sala, copa, cozinha, 2 banheiros, garagem, lavanderia, jardim de inverno, terraço, dep. empr.
Rua Henrique Valgas, c/3 quartos, sala, copa, cozinha, banheiro, ár. de serviço, dep. empr. e garagem.
Rua Felipe Schmidt - Ed. Dias Velho, Apto. c/2 quartos, sala, cozinha, banheiro, área de serv. dep. empr. - 1.200,00.
Rua José Cândido da Silva, 721 - Continente
Rua Nunes Machado no. 17 - 1º. andar - Ilha
Fones: 6462 - 6616 - CRCI 1950

Fundação faz campanha para dar segurança a veranistas

A Fundação Hospitalar de Santa Catarina está realizando uma campanha de esclarecimento popular sobre primeiros socorros a afogados. Segundo informações do médico Alfredo Daura Jorge, diretor da Fundação, a campanha deverá culminar com a visita a Florianópolis de equipe do médico John Lane, da Universidade de Campinas (SP). Esclareceu o Sr. Daura que o médico paulista foi o pioneiro no Brasil na implantação das técnicas de ressuscitação com respiração boca a boca e massagens cardíacas.

Possivelmente a equipe paulista deverá chegar à Capital no próximo dia 16 de dezembro, trazendo um equipamento completo para demonstrações, nos quais está incluído um

manequim usado na aprendizagem dos primeiros socorros para afogados ou para pessoas que sofrem de doenças cardíacas. Da programação da equipe de John Lane em Florianópolis constam demonstrações através da televisão e ao vivo nas praias e clubes da Ilha, e palestras com apresentação de "slides", para estudantes de medicina.

DESIDRATAÇÃO

Segundo declarações do médico Antonio Sbissa, da Fundação Hospitalar de Santa Catarina, após encerrar esta campanha será dado início a outra, desta vez de combate à desidratação. A grande incidência de casos de desidratação, principalmente durante o verão, vem preocupando a Fundação, que pretende com um amplo esclarecimento público, se não erradicar o mal, pelo menos diminuir consideravelmente sua incidência.

Segundo o Sr. Daura, uma campanha de combate à desidratação através dos meios convencionais de comunicação - rádio, TV e jornal - provavelmente não atingirá os objetivos, uma vez que a classe pobre e que por isso mesmo se recente dos esclarecimentos, em geral não lê jornais e nem assiste televisão, quando muito possui um rádio. Desta forma, o diretor da Fundação Hospitalar pretende partir para uma campanha de esclarecimento em outras bases.

- Acredito que um hospital não deve ser apenas um instrumento para debelar moléstias, mas também um órgão que atue como instrumento de profilaxia - prevenção - pois muitas doenças podem ser evitadas se a população for esclarecida na melhor maneira de evitá-las. No caso da

desidratação, o mais necessário é ensinar as mães como utilizar a água, em benefício da saúde das crianças nos dias mais quentes. Pretendemos, tão logo seja encerrada a campanha em andamento, iniciarmos uma ativa campanha de combate à desidratação.

Segundo o diretor, a campanha deverá ser feita através de esclarecimentos às mães, pela equipe do Hospital Infantil e através de assistentes sociais. A equipe irá aos bairros da cidade fazer palestras sobre os elementos básicos de combate à desidratação, cujo ponto principal é a higiene na preparação dos alimentos e higiene corporal.

- Embora a maior incidência de casos dessa doença seja em pessoas de classes sociais mais pobres, ela também ocorre nas pessoas de classes sociais mais favorecidas. Este é um problema que muito preocupa os médicos, pois em princípio pensamos que essas mães já deveriam estar esclarecidas sobre as principais medidas que deveriam tomar para evitar a doença.

BANDEIRANTES

Serviços - Assistência Técnica Antenas, Televisores e Materiais Elétrico Doméstico em Geral.

Faça um seguro conosco e veja o resultado.

Suaves mensalidades
Escritório: Rua Gal. Bitencourt, esquina Rua Fernando Machado.

APARTAMENTOS NOVOS

APENAS 2 UNIDADES À VENDA. ENTREGA ATÉ O FINAL DO MÊS DE NOVEMBRO. PISO DE PARQUET, AZULEJOS DECORADOS ATÉ O TETO, NA COZINHA E BANHEIRO. ENTRADA FINANCIADA EM ATÉ 12 MESES E O SALDO EM 20 ANOS. TRATAR PELO FONE 8 43-65.

ALUGAM-SE APARTAMENTOS

CENTRO FELIPE SCHMIDT COM 3, 2, 1 QUARTOS E DEMAIS DEPENDENCIAS

TRATAR:

RUA FELIPE SCHMIDT - 83
FONES: 2777 ou 2765

M.T.P.S.

IPASE

SUPERINTENDÊNCIA EM SANTA CATARINA TOMADA DE PREÇOS No. 02/73

AVISO

A Comissão de Licitação designada por ato do Sr. Diretor do Departamento de Aplicação de Capital do IPASE, torna público, para conhecimento das firmas interessadas, que, no dia doze (12) de dezembro de 1973, às quatorze (14) horas, na Sede da Superintendência, à Praça Pereira e Oliveira, s/n, Edifício "IPASE", 2º. andar, nesta Capital, fará realizar Tomada de Preços para execução, por empreitada global, das obras de reforma do Ambulatório do Instituto, em Florianópolis.

Os documentos necessários à inscrição deverão ser apresentados até quarenta e oito (48) horas antes da data marcada para a realização da referida Tomada de Preços.

Os interessados poderão tomar conhecimento do respectivo edital, plantas e especificações técnicas, na Sede da Superintendência, durante o expediente normal.

Florianópolis, 21 de novembro de 1973

Rubens A. Goulart

Presidente da Comissão de Licitação

Caio Jonas Portella

Superintendente SC.

EM TUBARÃO

VENDE-SE Boa residência a Rua Manoel Antunes Correa Cr\$ 50.000,00 Financ. 648,87 mensal.

Um lindo apartamento no centro, todo tapetado e com armários embutidos Cr\$ 120.000,00 (cento e vinte mil cruzeiros) Financiado Cr\$ 1.775,30 mensal.

Boa residência na Praia de Jaguaruna alvenaria Cr\$ 27.000,00.

Ótimo apartamento no centro Cr\$ 75.000,00 financiado 973,31 mensal.

COMPRAMOS CASA PARA NOSSOS CLIENTES

TERRENOS

Terrenos no morro do Loteamento Catedral 36 meses sem juros

Terreno Av. Expedicionário esquina 18x20

Terreno a Rua Recife - prox. a Rua Felipe Schmidt

Terreno na Vila Moema. Medindo 21x35

Terreno na Vila Moema, medindo 12x35

Terreno na Rua Felipe Schmidt - esquina

Terrenos em Oficinas 21x45

Terrenos nas proximidades do Colégio Dehon 36 meses sem juros

ALUGAMOS

Residência Rua Manoel Antunes Correa Cr\$ 600,00 mensais

Apto. Okm no centro Cr\$ 800,00 mensais

1 grande residência (2 pavimentos) com telefone a Cr\$ 1.000,00 mensal

1 sala (comércio na Rua São Manoel).

Alugar casa, apartamentos ou salas, selecionar inquilinos, contratar oferecer garantias e dar tranquilidade a você que é proprietário, é a nossa função. Portanto se V.Sa. deseja comprar, vender ou alugar seu imóvel procure-nos.



Predebens Imobiliária Ltda
Rua São Manoel ao lado do Cine Vitória
Fone 1042 - Tubarão.

SUPERVISOR ADMINISTRATIVO

Importante companhia, subsidiária de grande empresa americana, instalando armazém/filial em PRESIDENTE GETÚLIO, precisa de um SUPERVISOR ADMINISTRATIVO, para chefiar suas operações de armazenamento e comercialização de produtos agrícolas.

SÃO REQUISITOS INDISPENSÁVEIS:

- Escolaridade ao nível de 2º. ciclo;
- Experiência (comprovada) como supervisor;
- conhecimentos de rotinas tributárias;
- Experiência (comprovada) em serviços gerais de escritório;
- Ser casado.

SÃO REQUISITOS DESEJÁVEIS:

- Idade entre 35 a 50 anos;
- Residir no local ou nas proximidades, ou estar disposto a mudar-se;
- Experiência em armazenamento e comercialização de produtos agrícolas;

As cartas com "Curriculum" deverão ser enviadas para CAIXA POSTAL 2673 - SÃO PAULO

- SP - a/c. do Departamento Pessoal.

O hoepcke quer que você tenha o melhor NATAL do mundo. Agora tudo em 36 meses e o primeiro pagamento só em 74.



Cristais, porcelanas, pratarias, faqueiros. Refrigeradores, aspiradores, enceradeiras, liquidificadores, batedeiras. Televisores, gravadores, rádios. Máquinas fotográficas. Brinquedos.

DAS 8 ÀS 19 HORAS SEM FECHAR PARA O ALMOÇO.

Hoepcke

GRANDE MAGAZINE HOEPCKE
Felipe Schmidt - Centro

Nacional

A quarta rodada do segundo turno começou ontem com quatro jogos: Corinthians 1x0 Santos; Botafogo 2x1 Atlético Minas (válidos pelo teste 163 da Loteria Esportiva); América MG 1x0 Fluminense e Ceub 2x1 Comercial. Hoje destaques para os clássicos no Maracanã e Morumbi.

Vasco x Flamengo fazem o melhor jogo da rodada

A vitória contra o Rio Negro em Manaus, reacendeu as esperanças do Flamengo quanto as possibilidades de ainda conseguir a classificação as finais do nacional. A situação do Vasco, embora seja mais cômoda do que a do Flamengo, também não é das melhores e está ameaçado de ficar fora da fase decisiva. Ele precisa obter oito dos doze pontos em que disputará.

Zagaló está confiante numa boa apresentação do seu time e promoverá o retorno de Renato, que tem sido o destaque dos treinos. Doval, completamente recuperado da contusão que o afastou do time por várias partidas, tem seu lugar garantido no comando de ataque. Zagaló ainda não decidiu se permanece com Zico ou escala Dario, já que Toninho está sem condições físicas ideais.

Enquanto o Flamengo joga com sua força máxima, Mario Travaglini está com problemas de formar o time, já que não poderá contar com Renê, Alfinete e Roberto. Fidelis será o lateral esquerdo, o juvenil Marcelo jogará no lugar de Renê e Buglé será o companheiro de Dé no comando de ataque.

O treinador esperava contar com Renê, já que era tido como certo o efeito suspensivo que o Vasco solicitou junto ao Supremo Tribunal de Justiça Desportiva. Entretanto, o juiz só irá se pronunciara amanhã, depois de ter toda a documentação. Mesmo com vários problemas, Travaglini está confiante em manter a escrita de seis partidas e escalou Andrada; Paulo Cesar, Miguel, Marcelo e Fidelis; Alcir e Zanata; Jorginho, Buglé, Dé e Luiz Carlos para vencer o Flamengo de Renato; Moreira, Chiquinho, Reyes e Rodrigues Neto; Liminha e Afonsinho; Rogério, Dario (Zico), Doval e Paulo Cesar. Arnaldo Cesar será o juiz da partida que começará às 17 horas no Maracanã.

PALMEIRAS X SÃO PAULO

O público paulista deverá assistir hoje às 16 horas no Morumbi, a uma das melhores partidas de futebol do campeonato nacional, entre São Paulo e Palmeiras, não só pela expectativa que envolve o jogo, mas porque os dois times lutarão com todas as suas forças em busca da vitória. O Palmeiras está classificado e o São Paulo está entusiasmado com sua provável chance de chegar às finais. As duas equipes vão jogar assim: PALMEIRAS - Ecaó; Eurico, Luiz Pereira, Alfredo e Zeca; Dudo Adenir da Giza; Ronaldo, Leivinha, Fedato e Nei. SÃO PAULO - Waldir Perez; Forlan, Paranhos, Arlin-

do e Gilberto; Chicão e Pedro Rocha; Terto, Zé Carlos, Mirandinha e Piau.

CEARÁ X RIO NEGRO

Ceará e Rio Negro, fazem um jogo importante para definir suas posições quanto às chances de classificação. Ambos estão em vigésimo lugar com vinte e dois pontos perdidos e vinte e dois ganhos. Os times: CEARÁ - Hélio; Marinho, Odélio, Artur e Paulo; Edmar e Serginho; Jorge Costa, Zé Eduardo, Erandi e Gaspar. RIO NEGRO - Borrachinha; Antonio Piola; Zé Carlos, Biluca e Almir; Denilson e Mario Jorge; Jorge Cuica, Nilson, Ferreira e Zé Cláudio. Roberto Nunes será o juiz.

BRASIL X SERGIPE

Para a torcida alagoana o Brasil vencer hoje a tarde no Rei Pelé é uma questão de honra. No ano passado o Sergipe veio a Meceió e venceu por 3 x 0 e deu "olé", além de sua torcida realizar carnaval na terra dos Santos. O CRB com Eri; Haroldo, Ronaldo, Major e Altair; Roberto Menezes, Gilmar e Sarão; Roberval, Ronaldo e Silva. O Sergipe com Carioca; Dorgival, Zé Raimundo, João Carlos e Casca; Osmário e Zé Maria; Petronilho, Paulinho, Fernando e Marinho.

ATLÉTICO (PR) X GRÊMIO

Atlético Paranaense, 26o. colocado no Campeonato Nacional, joga uma partida decisiva com o Grêmio no Belfort Duarte, em que dará tudo para a vitória. O time gaúcho joga desfalcado de quatro titulares e no Atlético, por cláusula contratual, não atuará Torino. Luiz Carlos Felix será o juiz. O Atlético com Nascimento; Di, Alfredo, Ladinho e Sérgio Lopes; Lourival Didi Duarte; Sidney, Silva, Caio e Scupira. O Grêmio com Picasso; Cláudio, Ancheta, Beto e Jorge Tabajara; Carlos Alberto, Paulo Sérgio e Iura; Carlinhos; Oberti e Loivo.

PORTUGUESA X GUARANI

Com a intenção de atuar sem qualquer esquema especial de retranca, segundo seu técnico Zé Duarte, o Guarani joga em Campinas contra a Portuguesa de Desportos, que precisa, como o adversário, de uma vitória para tentar a classificação. O juiz será Dulcídio Wanderley Boschila. A Portuguesa com Zecão; Cardoso, Pescuma, Calegari e Isidoro; Arengi e Basílio; Xaxá, Tatá, Eneas e Wilsinho. O Guarani com Tobias; Wilson, Joãozinho, Amaral e Gilberto; Flamarion e Alfredo; Dilson, Lola, Voleni e Mingo.

TIRADENTES X BAHIA

O técnico Aureliano Beltrão amou o Tiradentes taticamente ofensivo para surpreender e conseguir a vitória contra o Bahia, que também luta desesperadamente pela classificação. Manoel Amaro será o juiz e a partida começará às 16 horas em Teresina. O Tiradentes jogará com Toinho; Tinteiro, Gilson, Murilo e Neto; Gerson e Juarez; Vicentinho, Sima, Zé Maria e Paraná. Para conseguir pelo menos o empate, Evaristo escalou o Bahia com Zé Luiz; Luiz Alberto, Sapatão, Roberto e Romero; Baiaco e Fito; Natal, Chiquinho, Everaldo e Marquinhos.

VITÓRIA X FORTALEZA

Vitória (15o. colocado) e Fortaleza (11o. colocado) poderão realizar uma boa partida hoje, às 16 horas, no estádio da Fonte Nova pois, aquele que vencer, praticamente garantirá a classificação para a fase semi-final. O juiz será Maurílio Santiago e as equipes estão assim escaladas: Vitória - Agnaldo; Roberto, Dutra, Valtor e Franca; Fernando e Davi; Osni, Gibira, Piohlo e Mário Sérgio. Fortaleza - Lulinha; Louro, Pedro Basílio, Queiroz e Rone; Chinezinho e Zé Carlos; Amilton Melo, Lucinho, Marciano e Plínio.

NACIONAL X AMÉRICA RN

Os amazonenses prometem vingar a perda da Taça Norte-Nordeste para o time de Natal com uma boa vitória. O Nacional já está escalado com Procópio; Flávio, Tião, Eurico Souza e Lúcio; Jorginho e Angelo; China, Marcus Silveira, Serginho e Reis. Pelo América de Natal jogará Ubirajara; Ivan, Scala, Mário Braga e Souza; Paúra e Careca; Almir, João Daniel, Elcio e Gilson Porto. O juiz será Sívio Gonçalves David, auxiliado por Leandro de Castro Serpa e Leclíio Estrela Sá.

MOTO CLUBE X PAISSANDU

Jogando apenas para cumprir a tabela, sem nenhum interesse pelo campeonato nacional, o Moto Clube está temendo um grande fracasso de renda, ao enfrentar o Paissandu. O juiz da partida será Artur Braz e os times jogarão assim: MOTO - Nei; Neginho, Marins, Sergio e Antonio Carlos; Soares, Carlinhos e Alves; Robertinho, Anselmo e Dario. PAISSANDU - Omar; Augusto, Paulinho, João Tavares e Diogo; Antenor e Vile; Moreira, Jair, Ivair e Gonzaga.

DESPORTIVA X NÁUTICO

Com a estréia de Laone na ponta esquerda, a Desportiva joga hoje com o Náutico em Vitória, confiando que Fio



O Flamengo jogará completo e o Vasco da Gama desfalcado de três titulares.

Santana e Givanildo. REMO X GOIÁS

"Quero um time com garra pois agora não poderemos perder mais nenhuma partida", disse o treinador Paulo Amaral referindo-se ao jogo de seu time, o Remo, contra o Goiás, em Belém do Pará. A arbitragem será do carioca Nivaldo Santos. O Goiás com Lumbumba (Amauri); Triel, Macalé, Alexandre e Cláudio; Zé Geraldo e Tuíra; Ulisses, Paghetti, Lincoln e Lucinho. O Remo jogará com Dico; Aranha, Mendes, Rui e Cuca; Elias e Nena; Caito, Roberto, Alcino e Amaral.

INTERNACIONAL X CORITIBA

O retorno de Figueroa, depois de participar da seleção chilena que enfrentou o Santos, e a presença de Braulio, são as duas principais atrações do jogo de hoje à tarde entre Internacional x Coritiba, no estádio Beira-Rio. Os dois times já estão escalados: INTERNACIONAL - Rafael; Claudio, Figueroa, Pontes e Vacaria; Tovar (Falcão) e Paulo Cesar; Valdomiro, João Ribeiro, Claudiomiro e Dorinho. CORITIBA - Jairo; Orlando, Oberdã, Claudio e Nilo; Hidalgo e Dreyer; Tião Abatiã, Zé Roberto, Braulio e Aladim.

SENSACIONAL
Conjunto Sanitário colorido Cr\$ 250,00
Fôrmica Cr\$ 101,00
Tintas Coral e Ipiranga 20% de desconto e até o ferro com 10% de desconto.
Sempre os melhores preços.

PHILIPPI & CIA.
a casa do construtor
Centro - Estreito e Balneário Camboriú
Fones: 6520 - 6368

RÁDIO DIFUSORA ITAJAÍ
1530 KHS
Um Show de Sucessos

PARAPSIKOLOGIA POR CORRESPONDÊNCIA
- Você quer saber o que é Parapsicologia - Telepatia - Clarividência - Superstição - Auto Sugestão - loga - Acumputura, etc...?
- Será que existe fundamento na macumba, no feitiço, no despacho?
- Há casas e lugares "assombrados"?
- Como isolar sua pessoa da influência negativa dos outros? etc...

Se quiser saber tudo isso, inscreva-se no CURSO DE PARAPSIKOLOGIA POR CORRESPONDÊNCIA, organizado por Frei Albino Aresi (de Garibaldi) e sua equipe médica, com duração de um ano. No fim do curso será dado um certificado, mediante uma prova-teste, feita em sua casa.

Inf.: INSTITUTO DE PARAPSIKOLOGIA "MENS SANA".
Av. Cons. Rodrigues Alves, 804 - V. Mariana
São Paulo - Código Postal 04014.

é uma amarracão, amizadinha!

EXCLUSIVIDADE EM BONECOS DE LATEX
BOUTIQUE VALERIA
Rua Saldanha Marinho, 1 Esq/Tiradentes

REPÚBLICA FEDERATIVA DO BRASIL
MINISTÉRIO DA AGRICULTURA
COORDENAÇÃO DO COMBATE À FEBRE AFETOSA
CONCORRÊNCIA PÚBLICA INTERNACIONAL
05/73

A Comissão de Licitações Internacionais, torna público que às 09:00 horas do dia 03 de dezembro de 1973, serão recebidas propostas para fornecimento de 170 (cento e setenta) vacinas, destinados ao Plano Nacional de Combate à Febre Afetosa, nos Estados de São Paulo, Bahia e Distrito Federal.

Os veículos serão adquiridos com recursos do BANCO INTERAMERICANO DE DESENVOLVIMENTO - BID - conforme contrato no. 262/SF-BR, de dezembro de 1970.

As propostas serão recebidas no Auditório do Ministério da Agricultura, sobreloja do Bloco 8 - Esplanada dos Ministérios - Brasília - Distrito Federal.

O Edital encontra-se publicado no Diário Oficial da União do dia 10/11/1973.

Brasília, 10. de novembro de 1973.
ALBERTO FERREIRA FARIA
Presidente da Comissão

Nas Bancas

Cruzeiro Infantil UNÍVERSO
Corte & Costura
MUSOLLINI
Atividades no. 15
Brotoeja
Oeste Brutal
Os Marginais
CIGARRA
Os Impressionistas
GAUGUIN
Lit. Cont. Brasil
Olhai Lírios Campo
HISTÓRIA

Stein e Consul dão a Você um Natal tranquilo...
...Com aquele peru para o jantar.

Verão Gostoso
Com um Condicionador Consul 8 modelos a sua escolha

Modelos LUXO e SUPER-LUXO 4 cores tropicais

SEM ENTRADA

Leve Consul Stein COMERCIAL S.A.
JOINVILLE - FLORIANÓPOLIS - MAFRA - BLUMENAU - S. Fco DO SUL

TRANQUILIDADE TOTAL

"O Olaria jogará completo e veio para ganhar. (Paulinho)"

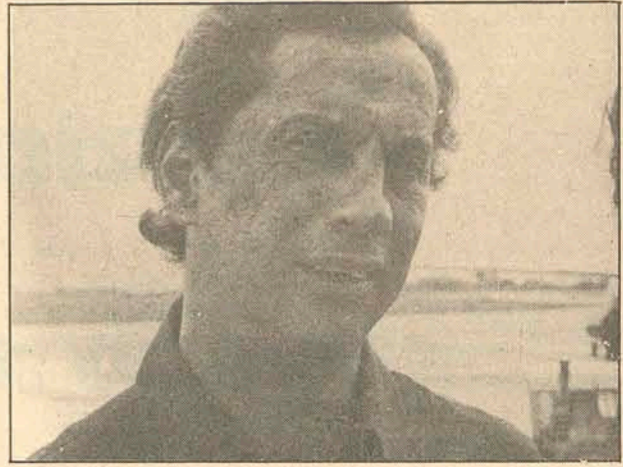

O treinador afirmou que o Olaria deixará boa impressão

Tonho para o Caxias e Toninho para o Avai, fizeram os gols da única partida jogada ontem pelo estadual.

Defesas falharam, no empate de Joinville

Mesmo com o gramado ruim (choveu muito ontem em Joinville) Caxias e Avai conseguiram jogar uma boa partida, com os dois times buscando as jogadas ofensivas desde o início. Em dois minutos o Avai perdeu duas chances de gol e, num contra ataque, aos três minutos, o Caxias conseguiu fazer uma zero.

Martoni recebeu um lançamento pelo lado direito e correu até quase a linha de fundo para fazer cruzamento. A bola chegou fraca às mãos de Rubens, que não pôde agarrar firme, permitindo o leve toque de Tonho para o fundo do gol.

Depois deste lance de surpresa, bem no início da partida, a defesa do Avai custou a se recuperar e continuou falhando muito, prejudicada ainda pela falta de entrosamento da meia cancha.

A recuperação só aconteceu aos 38 minutos, quando a defesa do Caxias falhou num cruzamento de Zenon. Os zagueiros ficaram parados, o goleiro Vicente também e Toninho não teve dificuldade para, de cabeça empatar o jogo. No intervalo o zagueiro Pompeu explicou o lance: "nós ficamos esperando que o juiz marcasse impedimento de Toninho, mas depois vimos que Silvinho dava condições ao atacante do Avai".

A partida caiu bastante no segundo tempo e as alterações feitas pelos treinadores deram em nada. O empate foi um resultado justo para o Caxias de Vicente; Chicão, Pompeu, J. Alves e Silvinho; Piava e Fontan; Martoni, Tonho, Pedrinho (Osvaldo) e Castor e para o Avai de Rubens; Souza, Ari Prudente, Vilela e Osvaldo; Balduino (Beto) e Zenon; Paulo Roberto (Balduino), Toninho, Rogério e João Carlos. Arbitragem regular de Rui Conceição, auxiliado por Valmir Rensi e Francisco Simas, ambos da Liga Brusquense. Renda: Cr\$ 8.703,00.

Justiça Federal concedeu liminar

Desde quinta-feira o TJD deu ganho de causa ao Caxias, os advogados Harry Krieger, Domiense de Paula Ribeiro e Nery Caon começaram a trabalhar, na tentativa de evitar a participação do Figueirense na fase final do campeonato catarinense.

E ontem impetraram um mandado de segurança na Justiça Estadual, mas hoje os advogados retiraram o mandado, sob o argumento de que houve um equívoco quanto à competência.

Mas, perto das 19 horas, Ervandil Fagundes, juiz federal, concedeu a liminar, suspendendo a participação do Figueirense nos turnos finais do campeonato estadual. A delegação do Juventus, hospedada no Hotel Brügemann, voltou ontem à noite mesmo para Rio do Sul.

— Todo mundo está recuperado e vai jogar amanhã. Isto foi bom para o Olaria. Nossa posição é muito difícil, pois temos 12 pontos para disputar e com a responsabilidade de ganharmos 10 para nos classificarmos.

A posição de Paulinho vai mais longe, levando em conta o seu trabalho à frente do time carioca. "Quando eu peguei o Olaria nós não tínhamos um time para enfrentar este campeonato nacional e ainda por cima tinha perdido o meio de campo. O Afonsinho foi para o Flamengo e o Roberto Pinto estava machucado."

Para o treinador do Olaria tem muito clube nesta situação e todos

Jair perguntou por Cavallazzi e prometeu gol

Jair, ex-meia cancha do Olímpico, hoje ponta de lança do Olaria, não sabe exatamente e procura uma razão para explicar como foi parar nesta posição. "Me mudaram e estou jogando de ponta de lança. Foi bom para mim ter ido para o Olaria."

Depois, como todos os jogadores catarinenses que retornam a sua cidade procuram saber as novidades do nosso futebol. Perguntou pelo Carlos Roberto, Cavallazzi e Rogério Mluco que jogaram com ele no Olímpico. Ficou surpreso quando lhe disseram que o Rogério, meia cancha do Avai ainda joga futebol.

— Contra o Figueirense atuei apenas uma vez. Geralmente jogava sempre contra o Avai. Difícilmente nós jogávamos contra o Figueirense. Vai ser difícil o jogo e nós temos que vencer pois só nos interessa a vitória.

Há quatro anos Jair deixou o Olímpico e foi para o Fluminense levado por Almir de Almeida. Depois foi para o Olaria e está com passe preso no clube de Paulinho de Almeida. Jair estava preocupado em atender os amigos e em falar que no final do jogo deverá seguir para Blumenau onde irá visitar seus familiares, "só vou para o Rio na terça-feira. Por enquanto vou pensar no jogo e fazer um gol em homenagem à torcida do Olímpico, como nos velhos tempos".

pensando em classificação, por isso — disse Paulinho — "nós viemos para ganhar e só nisso é que pensamos."

— O adversário é de se respeitar, pois joga em casa e tem feito boas apresentações, principalmente porque jogou a maioria das partidas no seu campo, com o apoio da torcida.

Com resultados que têm surpreendido até ao próprio treinador, o clube carioca está numa fase de ascensão vindo realizando boas apresentações. "O Olaria onde passa sempre faz boas apresentações, deixando boa impressão."

O time de Ubirajara e Jair foi o que mais jogou fora de casa. Dos 28 jogos

programados neste nacional, 21 foram fora de casa, isto até o término da fase de classificação.

Mas Paulinho acredita muito que o seu clube possa render muito hoje à tarde e isto lhe deixa satisfeito porque o Olaria já está pronto para o próximo nacional. As más apresentações no início do ano prejudicaram o time na tentativa de se classificar.

Hoje, livre dos problemas desta semana o time está escalado com Ubirajara; Mauro Cruz, Mário Tito, Gilberto e Da Costa; Silva, Gessê e Roberto Pinto; Antoninho, Jair e Jair Pereira.



O goleiro Ubirajara quer vingar a derrota que sofreu quando jogava no Avai

Jogo importante para Bira

— Eu particularmente quero ganhar este jogo, pois aquela derrota contra eles está atravessada na garganta e não só eu mas todos os torcedores do Avai devem pensar desta maneira. Por esta razão, eu particularmente quero ganhar este jogo de amanhã (hoje).

Ubirajara volta a Florianópolis e com muita razão, disse que o adversário de hoje no nacional contra o Olaria só pode lhe dar mais força de fazer uma boa apresentação. "Você vê como são as coisas. As cores do Olaria e a camisa são iguais as do Avai. A última vez que joguei contra eles não obtive um bom resultado e a derrota ainda está atravessada na minha garganta."

O goleiro do Olaria, ex-jogador do

Avai não sabe como está o adversário de hoje. "Sei que eles têm realizado bons jogos e contra o Flamengo eu escutei e apesar de terem perdido, pela narração deu para notar que jogaram melhor que o time carioca".

Ubirajara falou muito do Avai e até se prontificou a vir jogar as finais caso seja convidado e que no próximo ano deverão sair alguns clubes e o Avai deverá ser convidado. "Se acontecer isto eu estou pronto para voltar e jogar pelo Avai."

Perguntou muita coisa sobre o futebol de Santa Catarina, falou do Olaria, da oportunidade que foi buscar para jogar o nacional e da fase do seu clube. "Hoje eu jogarei para ganhar como nunca joguei."

Caixa Econômica Federal Loteria Esportiva

Cartões que não concorrerem, de acordo com os relatórios dos computadores (Art. nº 9, Parágrafo 1º da Norma Geral dos Concursos de Prognósticos Esportivos). Os apostadores, cujos números dos cartões constam da presente publicação e que não tenham sido substituídos por outros, devem solicitar dos respectivos revendedores a devolução da importância paga.

TESTE 163 SANTA CATARINA

20-00009	348689	20-10048	100714
20-10013	331761		101354
	332449		102087
20-10022	515430		102185
20-10025	296891	20-10049	81221
20-10028	196940	20-10052	55304
	198792		56045
20-10032	234685		56049
20-10036	197590		56058
20-10037	107232		56294
	107283		56727
20-10040	203683		
	205489	20-10053	33687
20-10042	1338885	20-10054	10279
	139003	20-10056	15950
	A	20-10061	11210
	139006	20-10063	8312
	139008		9124
20-10043	168708		A
	168923		9125

OBS: Esta relação e todas as demais que são feitas neste jornal aos domingos, a título de "Cartões que não concorrerem", são afixadas desde o dia anterior (sábado) no prédio da Caixa Econômica Federal sita à Rua Fulvio Aducci, 1221 - Estreito.

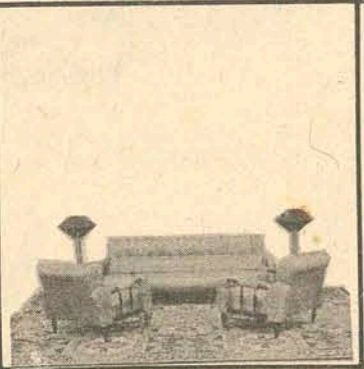

CONJUNTO LAREDO O tapete é Pérsia.

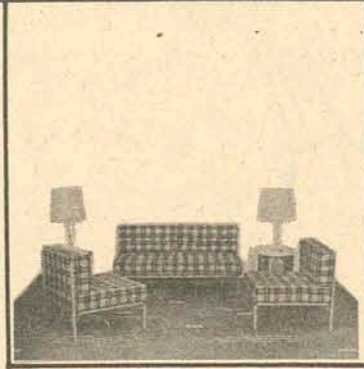

MINI-SOFÁ PEDROSO O tapete é Bouclé c/desenhos.

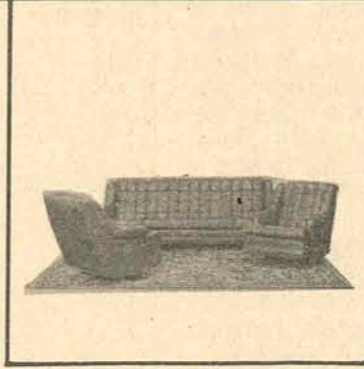

CONJUNTO GOLDEN DREAM O tapete é Irak Imperial.

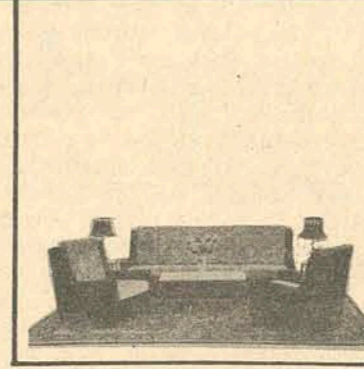

CONJUNTO TACHÃO O tapete é Marrocos.

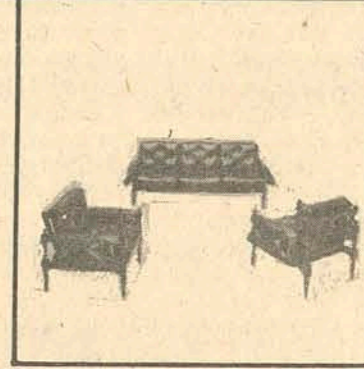

CONJUNTO MODELO 19007 De 2.200,00 por 1.290,00.

CONHEÇA A LINHA NOBRE DE ESTOFADOS PEDROSO

ENTRE AS DEZENAS DE MODÉLOS, HÁ UM DO SEU GOSTO!!!

estofados e tapetes, carpetes, forrações e colchões de todas as marcas

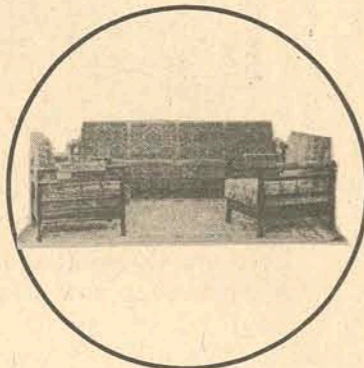

CONJUNTO VELUDO BRASÍLIA O tapete é Orientalnylon.



CONJUNTO ESPANHA O tapete é Maxinylon.

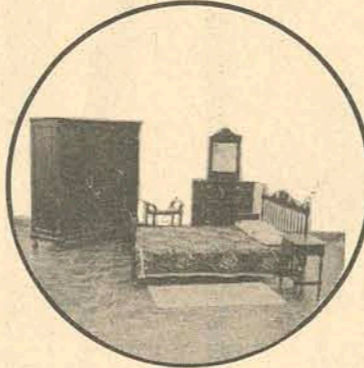

DORMITÓRIO COLONIAL

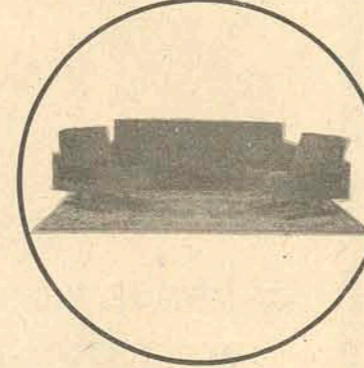

CONJUNTO ROMA O tapete é Kirman.

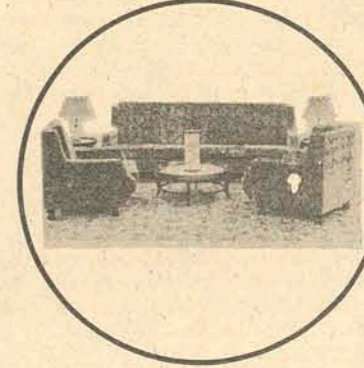

CONJUNTO MODELO 19000 A forração é Primavera.

TAPETES E FORRAÇÕES

A ÚNICA FIRMA COM EQUIPES ESPECIALIZADAS EM COLOCAÇÃO, COM MAIS DE 20 ANOS DE EXPERIÊNCIA NO RAMO DE TAPETES E CARPETES. A ÚNICA FIRMA QUE ATENDE A TODOS OS ESTADOS DO BRASIL E EXTERIOR, COM FROTA PRÓPRIA.

A FIRMA RESPONSÁVEL PELA DECORAÇÃO DAS MAIORES AGÊNCIAS BANCARIAS, EDIFÍCIOS, REPARTIÇÕES, HOTEIS, HOSPITAIS E RESIDÊNCIAS DO SUL BRASILEIRO. TÍTULOS E TROFÉUS DE CONSIGNAÇÃO PÚBLICA ANUAIS HÁ MAIS DE 20 ANOS.

- | | | |
|-----------------|------------------|--------------------|
| LINHA TABACOV | LINHA ITA | DIVERSOS |
| BOUCLÉ DE LÃ | AMBASSADOR | CHENILE DE NYLON |
| TWEED | ITA CARPET NYLON | LANITAL |
| CARPET DE LÃ | MAXINYLON | NYLON CARPET |
| LUXOR | NOVILOR | DURANYLON PEDROSO |
| EXTRANYLON | ITANYLON | ROYALNYLON PEDROSO |
| EXTRACRYL | ITA CARPET DE LÃ | TWEED |
| PRIMAVERA | FESTIVAL | BOUCLÉ DE LÃ |
| CARPET NYLON | IRAY IMPERIAL | PELES NATURAIS |
| VELUDO BRASÍLIA | ORIENTAL NYLON | PELES SINTÉTICAS |
| PÉRSIA | MARROCOS | JUTA |
| PÉRSIACRYL | KIRMAN | SIZAL |
| FLORAL | TURKESTAN | |
| | ATLANTA LUXO | |
| | IMPERIAL | |

O crédito mais rápido do mundo

3 minutos

Sem entrada

30% de desconto

Sem entrada

36 pagamentos

PEDROSO MOVEIS E TAPETES

Rua Dr. Murici, 231 e 339 - Fones 23-6854 - 23-9822 - 22-2075 Curitiba

Rua Santos Saraiva, 49 fone 6478 - Estreito - Florianópolis

COLCHÕES

Todas as marcas famosas

ANATOM - classe internacional
 PEDROSO - o mais alto do Brasil
 ARTFOAM - 12 cm de altura
 HOSPITALAR - revestido c/courvin
 MARAJÁ - PIRASPUMA D.C.
 SUAVESPUMA E PADRÃO

Colchões anatômicos, semi-ortopédicos e ortopédicos, sob medida ou para pronta entrega com frota própria.

Preços desde 79,00

O sucesso da noite de Lázaro

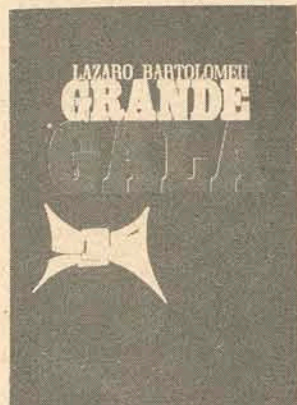

Poucas vezes a Assembléia Legislativa do Estado teve uma frequência tão ilustre e diversificada quanto na noite de sexta-feira, quando o colunista Lázaro Bartolomeu lançou o livro Grande Gala.



Alme. Amara Sobôia e ex-governador Ivo Silveira recebem o autógrafo.

Lázaro Bartolomeu, antes de escrever as notícias, foi ele próprio notícia como juiz de futebol - uma espécie de Armando Marques catarinense, apenas que sem os seus ade-manes. Depois de se ter reformado na Marinha, onde conheceu grande parte do mundo, começou aqui em O ESTADO a sua carreira de colunista social. Com pertinácia e inquietude, foi desbastando as arestas que se lhe antepunham - ora promovia concursos de vitrines, ora elegia garotas "Radar" - até se firmar no posto. Partiu então para iniciativas mais ousadas, como a já consagrada festividade anual das indústrias catarinenses e o Baile Municipal, hoje incluído no calendário oficial do carnaval da cidade.

O programa "Grande Gala, que produziu a apresentação para a TV Cultura terminou por dar título ao seu livro, uma coletânea de observações pessoais, crônicas sociais, registros políticos e administrativos - uma obra tão diversificada quanto os focos de interesse do autor, um homem em permanente atividade. Na sexta-feira à noite, as pessoas mais representativas da cidade foram à Assembléia para colher o seu autógrafo no exemplar de mais de 500 páginas, que a partir de 2a. feira estará à venda nas livrarias de todo o Estado.



Sra. Dayse Werner Salles recebeu o primeiro exemplar das mãos do autor.



Sra. Kirana Lacerda e o casal costureiro Galdino Lenzi



O casal Stravros (Maria) Kotzias e a sra. Renato Costa (Neide)



Um grupo de senhoras da sociedade durante o coquetel



A fila para os autógrafos esteve sempre concorrida

Joy, a pintora das vacas mansas

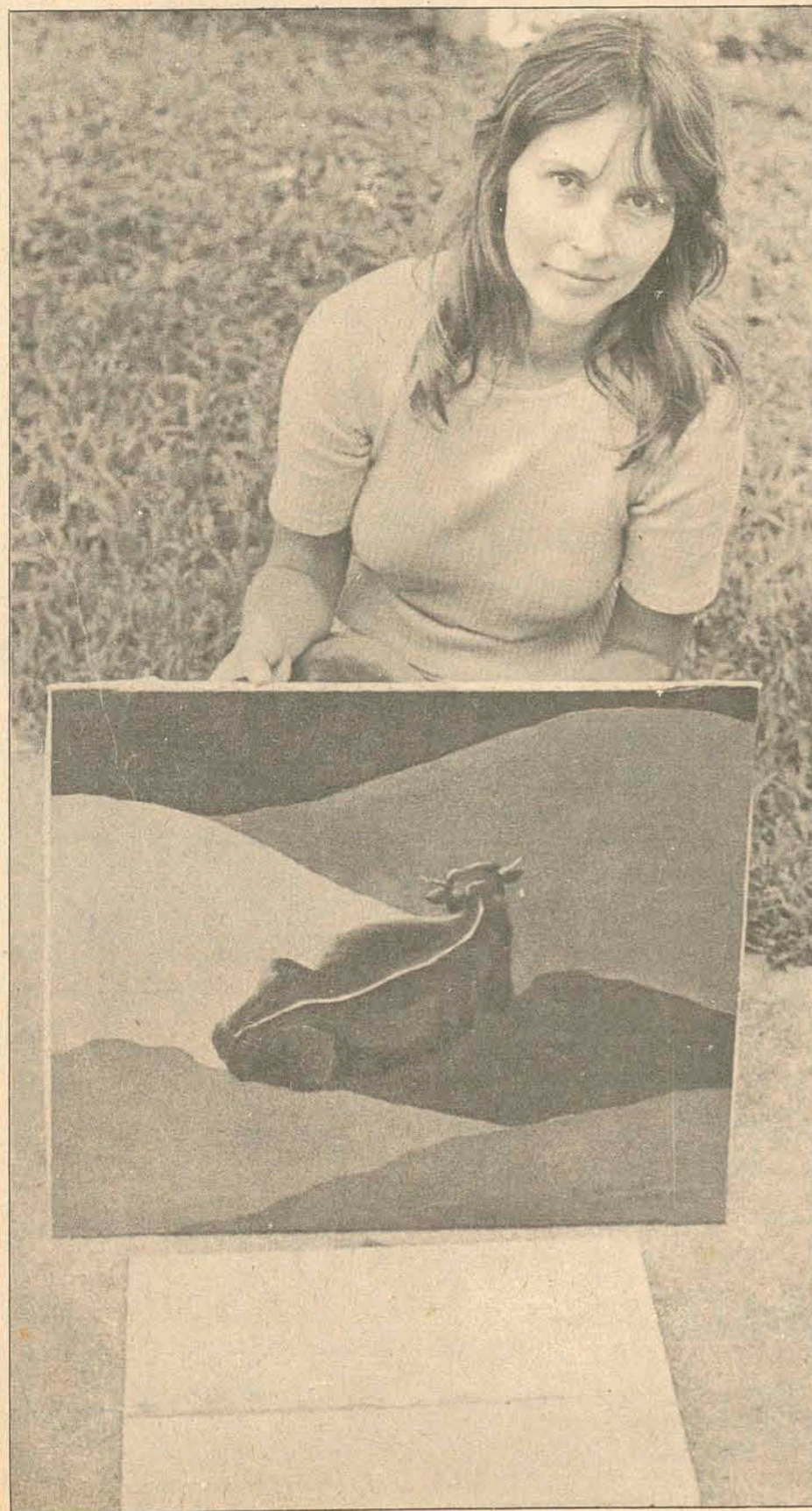

Formada em História da Arte e Pintura, neto de noruegueses - e, portanto, de noruegueses - e, influência do mar - Joy Kenset está morando na Lagoa e abriu na sexta-feira uma exposição no Studio A/2

Grandes vacas, placidamente deitadas sobre as claras e suaves areias da Lagoa da Conceição, podem, à primeira vista, não ser uma imagem comum para os florianopolitanos ou que venham a despertar sua atenção. Entretanto, para uma pessoa que vem do turbulento movimento das grandes cidades, de terras longínquas e do mundo norte-americano, esta imagem pode despertar sensações das mais incríveis. E foi exatamente isto o que sucedeu com Joy Kenset, americano de Nova Jersey que há alguns meses está morando em Florianópolis, mais precisamente na Lagoa da Conceição.

Desde sexta-feira última, Joy está mostrando, no Studio A/2, 25 de seus últimos trabalhos, a maioria realizados no corrente ano.

Em todos eles, imagens de Florianópolis, que vão desde as tranquilas e descansadas vacas e touros das dunas da Lagoa, igrejas e prédios antigos até as disformes e irregulares rochas da praia da Joaquina.

Em todos os trabalhos expostos nesta mostra, que será encerrada no próximo dia 3 de dezembro, Joy apresenta aquilo que sentiu, que conseguiu captar da ilha de Santa Catarina, com suas experiências de vida americana.

De uma maneira geral, as vacas e os touros se constituem na melhor parte do trabalho de Joy.

Usando cores frias, na maior parte dos trabalhos, em diversas tonalidades, Joy coloca as vacas e touros como parte integrante da paisagem e vice-versa. As linhas calmas e irregulares dos animais mostram semelhança com as linhas das belas dunas.

Para esta simpática americana de 31 anos, pintar vacas, que em Florianópolis podem ser vistas até na rua, importa calmamente, é uma coisa por demais importante.

Para mim as vacas são muito simbólicas. São compactas e simples.

E, de uma maneira geral, é assim a pintura de Joy. Simples compacta, com contornos bem nítidos e cores com brilho bastante luminosas. O brilho e a luz que atualmente estão presen-

tes no seu trabalho, ela os adquiriu aqui. - As luzes e cores do Brasil são totalmente diferentes das dos Estados Unidos. Aqui elas são mais vivas, mais brilhantes.

Em seus trabalhos, Joy prefere as cores frias, por serem elas mais tranquilas, mais calmas.

- As cores quentes dão idéia de agitação, de movimento. As cores frias mostram tranquilidade, são mais clássicas. É por isso que as prefiro.

PEDRAS E VACAS

Dos vinte e cinco trabalhos expostos por Joy, o maior número é de vacas, touros e grandes rochas. Isso porque Joy vê entre eles uma grande semelhança.

- Tanto as rochas como as vacas são compactas, firmes. Elas mostram a eternidade. Após séculos e séculos continuam existindo, com as mesmas formas. Para mim, as pedras não são coisas mortas. Têm vida tanto quanto os animais. Quando cheguei a Florianópolis e fui morar na Lagoa, as rochas da Joaquina me impressionaram muito. Elas não são como as da América. Aqui elas são harmônicas, vivas, são gente, são animais. Tudo isso mostra tranquilidade, simplicidade. E isso é Florianópolis, uma cidade com vida muito tranquila, com muita harmonia. A gente aqui vê coisas que nos Estados Unidos não existem mais. Vacas, cavalos e outros animais passeando pelas ruas é uma coisa que nunca tinha visto antes. Tudo isso dá um ar rural à cidade.

E tudo isso que Joy viu e sentiu em Florianópolis mostra em seus trabalhos. Cores ar, bucólico, rural.

Embora não se considere enquadrada dentro de qualquer escola, Joy Kenset vê Picasso ou mesmo de Dufuffet, pintor francês radicado nos Estados Unidos. Entretanto, embora resguardadas as diferenças de enfoque, provocadas pelas diferenças de épocas, Joy acha que existem influências dos "minoans", afrescos pintados por uma antiga civilização que habitou a Ilha de

Creta, na Grécia. Como ela, esta civilização mostrava em suas manifestações artísticas figuras e grandes vacas e touros, que para esta americana que começou a pintar ainda criança, sob forte influência de seu avô - um marinheiro norueguês - são de grande importância. Tanto para os "minoans" como para Joy, os touros e vacas são animais mitológicos, "coisas misteriosas que simbolizam tempos antigos, a imortalidade."

- Estas animais tem grande significado e importância para a vida e para os homens. Eles não mudam de formas, com o passar do tempo. Nas cidades estrangeiras ou mesmo de um local para outro, as paisagens mudam, são diferentes. As pessoas e os prédios também. Mas as vacas são iguais em todos os lugares.

Nascida na cidade de Nova Jersey, há 31 anos, Joy já esteve duas vezes no Brasil anteriormente. Foi na Lagoa da Conceição, em julho último, que começou a pintar.

Formada em História da Arte e Pintura, já tendo inclusive ministrado aulas em diversas escolas e universidades americanas sobre a Arte do Renascimento Italiano, iniciou em 1964 os estudos para uma tese sobre "As Pinturas de Jacopo Ligozzi", pintor do Renascimento Italiano que fazia ilustrações científicas e era amigo de Galileu. Esta tese defenderá futuramente na Universidade de Harvard e foi, exatamente quando iniciou estes estudos que parou de pintar, só recomeçando em Santa Catarina. Esta é a primeira vez que pinta vacas, uma vez que nos Estados Unidos seus trabalhos eram formados por retratos, figuras religiosas.

Embora seus atuais trabalhos não possam ser considerados como o realista, ela concorda plenamente com o que disse certa vez Picasso: "A arte é uma coisa irreal, mas que revela uma realidade".

Os óleos de Joy, que ficarão expostos até o próximo dia 3, custam de Cr\$ 1.200,00 a 4.000,00 e podem ser financiados pela BESC Financeira.

BETO

Stodieck

Album de Família

O jovem na foto, a esquerda de quem olha, a direita do seu companheiro, sempre gostou de uma calçada. Olhando assim, é difícil reconhecer-lo. Agucem bem a vista - vejam, vejam. Se não descobriram, aguardem até o final para completa identificação.

Para o outro, então, nem adianta tentar adivinhar, porque, com toda a certeza, não descobrirão. Era época de vacas magras e os dois faziam jus ao tempo: garbo e elegância (forças das circunstâncias) não faltava. O jornal, imitando bolsa, é apenas pra disfarçar - na realidade o moço do terno negro trazia, junto a si, junto ao coração, uma tainha sutilmente enrolada num jornal, mandada pela mãe, preocupada com a alimentação do filhote querido, em terra distante.

Curitiba, dia 15 de novembro de 1942, em plena calçada da rua XV, também de novembro. Daquela calçada, desta época, veio a base para a tual rua dos Afritos, a Felipa de tantas e tantas gloriosas histórias. E os dois faziam estágio na XV (também conhecida como boca maldita) para posterior aplicação em frente ao Ponto Chic. E um deles até hoje é a figura máxima deste trechinho florianopolitano. Identificaram, não? Exatamente. O da esquerda é o Senador Alcides Hermógenes Ferreira, no início da carreira, um simples Deputado Estadual. O outro é Carlito Gomes, então magro e elegante como poucos. Mudaram as pessoas, mudaram de calçada, mas o gosto continua.



Queda é o Senador Alcides Hermógenes Ferreira, no início da carreira, um simples Deputado Estadual. O outro é Carlito Gomes, então magro e elegante como poucos. Mudaram as pessoas, mudaram de calçada, mas o gosto continua.

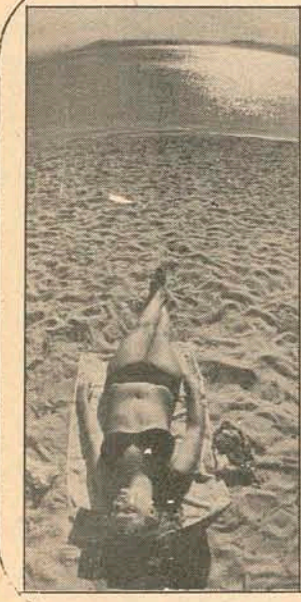

Calma que o Brasil é grande e um colosso

Eis, leitores e leitoras, o que ninguém viu ontem, sábado, e provavelmente não verá hoje, domingo. Afinal, como todos sabem, sábado e domingo formam o final de semana o que quer dizer invariável e maldito tempo chuvoso. Mas não há de ser nada - um dia é da caça, outro dia é do caçador e dias melhores virão. Verão. Foto de Paulo Dutra.

As vacas saíram das dunas e vieram

Enquanto Lázaro vendia suas Ovas de Tainha, no outro lado da cidade, no Studio A/2, Joy Kenseth, a tranquila e bonita americana, fazia o debut de suas vacas, passivas como todas as vacas, mais a paisagem do centro florianopolitano como só ela vê.

As mais variadas e engraçadas pessoas compareceram. O A/2, na última sexta, mais parecia uma ONU, ou o que valha, tal a quantidade de estrangeiros presentes. Perguntava-se em inglês, respondiam em francês. Sorriam em norueguês, cantavam em indú, fungavam em japonês. Hablavam. Graciela Reis fazia discurso, a respeito da obra de Joy (analisando, imaginando!), em português mesmo. Era das poucas que não falavam noutra língua. Tudo muito diverso, era outra coisa em relação às outras três festas realizadas no Studio durante os últimos quatro meses.

Citar quem estava quem não estava é uma coisa um tanto quanto ultrapassada, além da possibilidade da gente cometer gafes, se esquecendo deste ou daquele nome. Mesmo assim não posso deixar de dizer das diversas pessoas se deslocaram de suas cidades, de seus países especialmente para o versissímo, como é o caso dos tubarones casais Hercílio e Yolanda Zapellini e Hugo e Valda Veras, além de Bella Althoff, a portorriquenha.

A expo de Joy ficará em cartaz até o próximo dia 3. A partir dessa data o Studio estará transando um Bazar de Natal, onde serão vendidas mil coisinhas, as mais exóticas.

Sob o secador da dona Nega

Uma dondoca ilhoa (ou ilhada?), recém chegada da Europa, contava, em altos brados sob o secador da dona Nega, o que fez e o que não fez (principalmente) durante a sua viagem - país por país (inclusive soube que escreverá livrinho sobre tão interessante tour, para depois lançar - aliás, as pessoas, hoje em dia, só estão escrevendo livros para posterior e badalativo lançamento...). Afinal, cabelereiro é pra essas coisas - e nada mais.

Uma amiga, que estava na escuta, a tudo ouvia e anotava para depois me contar.

Quando chegou a vez da Espanha, olé, a dita e enúdia dondoca (como quase todas, por sinal), no auge da empolgação, com cabelereiros e maquiadores se babando (a dondoca é do gênero que "deixa os outros com água na boca"), não se conteve e soltou um, digna de figurar no bestialógico mundial:

- Não tive qualquer probleminha em me comunicar na Espanha. Pois imaginem que a língua é parecidíssima com a nossa. E eu que não sabia. Em dois tempos estava falando castanhola...

E todo mundo se empapou de ova de tainha

Sexta à noite a cidade em peso compareceu ao lançamento do livro de Lázaro Bartolomeu, Noite de Gala, também conhecido como Vinte Anos de Ova de Tainha. Mas também, o que é querer? Não é todo o dia que é lançado um livro onde Florianópolis e arrabaldes são os personagens principais. E põe personagem nisso. Quem imaginar que exista é só ver prá crer (e comprar): lá está. O nome ricamente impresso num livro de quase 600 páginas sobre todos os acontecimentos mundanos registrados na coluna do autor durante anos e anos.

Na noite de autógrafos na Assembléia, não houve ova de tainha como todos esperavam - mas um coquetelzinho a base de salgadinhos, regados a uisque nacional, apesar do livro custar 50 pedros. Dizem que só no lançamento foram vendidos prá lá de 400 exemplares, o que é record. E deve ter sido mesmo: a fila para autógrafos passava da Prainha, se embrenhava pelo Saco dos Limões (uns e outros desapareceram por entre os buracos do asfalto do Saco). Lázaro não cabia em si de contentamento. Exultava. Afinal, ele não sabia que o seu prestígio ultrapassava as folhas do Diário Catarinense, jornal em que escreveu.

Horóscopo

Omar Cardoso

ÁRIES - Êxito, honras, progresso social e profissional, muito bom estado de saúde e aumento das possibilidades de sucesso geral, estão previstos para você a partir de agora em que o Sol se encontra em Sagitário, sua Nona e favorável Casa Astral. Aproveite, pois até mesmo ganhar em jogos, loteria e sorteios você poderá. Excelente ao amor e às viagens.

TOURO - Período um tanto quanto negativo a você. Deverá evitar questões com a Justiça, perigos de escândalos, injúrias, perda de reputação, fraudes, roubos e tudo que possa, afetá-lo moral, financeira e fisicamente. Notícias negativas também poderão ser esperadas até o próximo dia 21 de dezembro. Todavia, descobrirá segredos importantes. Neutro ao amor.

GÊMEOS - Use toda a sua versatilidade e habilidade neste período para influenciar pessoas e amigos mais importantes ao seu progresso e prosperidade geral. Poderá, por outro lado, vir a gostar de alguém nascido em Sagitário, o que deverá ser evitado, para não ter aborrecimentos posteriores. Excelente às novas associações, aos negócios com o sexo oposto e às viagens.

CÂNCER - Influência favorabilíssima a sua prosperidade e elevação social, ao aumento de sua popularidade e para exaltar a sua moral. Bom também, para abrir a sua caderneta de poupança e para solicitar a colaboração dos demais em caso de necessidade. Felizes viagens, ótimos contatos pessoais e muito boas notícias poderão ser esperadas. Pode amar.

LEÃO - Pessoas nascidas em Capricórnio - SEU PARAÍSO DO ZODÍACO - muito deverão contribuir para a sua felicidade e paz de espírito agora. Por outro lado, pode augurar ótimas chances de ganhar dinheiro, até mesmo inesperadamente, de realizar excelentes negócios e de elevação profissional através da benéfica influência de seus amigos mais leais. Pode amar.

VIRGEM - Boa influência astral para negociar madeiras, ferros, metais e materiais para construção e para a lavoura. Pense sempre positivamente, cultive o seu otimismo, principalmente ao tratar de questões de dificuldades familiares. Poderá, também, lucrar em transportes, em viagens e ser bem sucedido ao adquirir a sua casa própria. Romance favorecido.

LIBRA - Muito boa influência para tratar com o cônjuge, com amigos, irmãos e sócios. Sua popularidade será aumentada consideravelmente e será bastante notado onde comparecer. Pode contar, também, com o aumento de responsabilidade em seu campo profissional e com provável aumento de vencimentos agora. Excelente ao amor, à vida sentimental e conjugal.

ESCORPIÃO - Período em que poderá fazer muito para aqueles que sofrem, dando-lhes maiores conhecimentos, otimismo e mais confiança quanto ao futuro. Será recompensado. Melhora total da saúde, elevação social e de sua reputação e ótimas chances de exaltar-se materialmente através de negócios ou da influência de nativos de Sagitário. Pode amar e viajar.

SAGITÁRIO - Júpiter e o Sol em excelente aspecto astral em sua Primeira Casa do Zodíaco, muito deverão contribuir para o seu progresso social, para a sua melhora no campo profissional e financeiro e para o aumento de sua saúde. Bom, também, para contratar servidores e empregados, às novas amizades, ao romance, aos passeios e diversões. Boas notícias.

CAPRICÓRNO - Se não evitar o gasto desnecessário de dinheiro, terá muitas dificuldades financeiras nos próximos dias, bem como perturbações em seu lar. Evite portanto. Cuide da saúde, da reputação, do seu crédito e faça tudo dentro de suas reais possibilidades.

AQUÁRIO - Bom fluxo astral às viagens, diversões e para obter a estima e o respeito de pessoas importantes em seu meio social. Perspectiva de excelentes negócios em vista, de elevação financeira e de sucesso quanto às suas novas idéias, concernentes ao campo profissional.

PEIXES - Aumento de vitalidades das chances de sucesso profissional, financeiro e social se farão sentir agora que o Sol está em trânsito pela sua Décima Casa Astral do Zodíaco. A pessoa e quem entregou o seu coração, muito deverá colaborar em favor de sua felicidade.

Cinema

Darci Costa

QUEM É VOCÊ? (Qui?) Um casal briga e discute à beira do mar. Trocam insultos e decidem romper definitivamente. De súbito o homem agride a mulher e ela saca um revólver de sua bolsa; o tiro acaba indo em direção ao mar. Em seguida, o carro com os dois, é arrancado em alta velocidade, para, 5 minutos depois capotar numa curva e precipitar-se no mar. É o início da trama neste filme francês que pretende suspense e que procura lançar novamente o esquema do insólito; **O Sol Por Testemunha**, também utilizado em **A Piscina**. Papéis principais a cargo de Maurice Ronet, Rony Schneider, Simone Bach, Gabriele Tint, todos sob a direção do desconhecido Leonard Keigel. Technicolor 18 anos. Cine São José 3,45-7,45-9,45 horas



Rony Schneider e Maurice Ronet: Quem é Você? (Qui?), de Leonard Keigel.

A POLÍCIA AGRÁDECE, policial italiano com Enrico Maria Salerno, Mariangela Melato, Mário Adorf, Franco Fabrizi. Direção de Stefano Vanzina. Em cores. Coral 4-8-10 horas

OS CORSÁRIOS DA ILHA VERDE, c/ Dean Reed

NASCIDO PARA MATAR

CINEMA
Filmes em Matiné
São José 1,30 - Amazonia - 5 anos.
Ritz 10 horas - Aventuras com Tio Maneco - 5 anos.
Ritz 2 horas - Nascido Para Matar - 10 anos.
Coral 2 horas - Amazônia - 5 anos.
Roxy 2 horas - Os Corsários da Ilha Verde. Nascido para Matar - 10 anos.
Jalisco 2 horas - De Olho na Esposa - 10 anos.
Glória 2 horas - Souder - 5 anos.
Rajá 2 horas - O Melhor de O Gordo e o Magro - 5 anos.
São Luiz 2 horas - Festival Tom & Jerry - 5 anos.

Som



UM POP-SARRO "WEST, BRUCE & LAING - JÁ NAS LOJAS"

Prá curtir um sarro pop um Lp já está nas lojas, lançado pela Phonogram com selo RSO (Robert Stigwood Organization) e com produção de Leslie West, Jack Bruce, Corky Laing e ainda Johns (Andy) que faz a engenharia de som do lançamento.

Numa capa alucinada, o Lp tem no lado A "BACK FIRE" (Contra explosão) onde se destaca a guitarra solo curtindo um rock-pop genial. A segunda faixa "TOKEN" (Sinal) começa com efeito stereo de órgão e com um tremendo solo de guitarra, além da vocalização perfeita do Trio. Sacando um som invocado à la Santana e Jimmy Hendrix com um final doído pácas. "SFTING SAND" (areia peneirada) é uma balada genial. O lado B começa com um rock bem embalado: "ROCK AND ROLL MACHINE" (A Máquina

Como hoje o sarro é "Trem das Onze", OS TRADICIONAIS em compacto simples Odeon partiam para uma resposta, que apesar de tardia é válida, num sambão de primeira e letra que rebate os "grilos" de morar em Jaçanã, não poder ficar com a "gata" e outros babados que fizeram célebre o Trem das Onze, renovado sucesso na interpretação da Gal. "PENHA-LAPA" é o nome da música, e a interpretação do sambão é dos TRADICIONAIS.

Muito doído, DON COVAY, lançou um simples com "MONEY" (That's What I want) sucesso dos beatles e recriado por ele e Horace Ott transformando o rock-beatle para o som pop. Um lançamento Mercury que tem "I WAS CHECKIN' MUT, SHE WAS CHECKIN' N" uma badalada onde Don declama e interpreta no estilo "to cry" a sua própria composição Eu Chegando e Ela partindo! Jôia. CANDI STATON que tem no seu último Lp para a UA/Copacabana um dos seus melhores trabalhos, está com um simples onde saca IT'S NOT LOVE (But It's Not Bad), um lamento onde aparece aquele vocal de enlouquecer, que sempre acompanha a Staton. Mais ligada no "Romantic Sound" do que o rock, Candi Staton é uma defensora do "Soul" e neste seu compacto simples tem ambos os lados, tranquilos candidatos à lista-som do Cash Box. No "SOMETHING'S BURNIN'" ela dá um show à parte de voz, lembrando muito a Joplin. O simples é da Unidet Artists.

do Rock'nRoll) e o destaque ainda para "SLOW BLUES" (Blues Lento), onde os efeitos conseguidos pela guitarra e órgão são pra encaucar qualquer ouvinte. "DIRTY SHOES" é um retorno ao legítimo Rock, frenético e cheio de agudos.

Loucos como eles só, WEST, BRUCE & LAING dificilmente terão seu lançamento rodado nas emissoras locais, mas serão muito curtidors pela patota reunida para um som. Balançando as estruturas, eles nos fazem sentir a presença Jimmy Hendrix, Janis Joplin e outros bichos que fazem som pop, num embalo indescritível. É pegar o Lp e não largar mais!

NO MUNDO DOS COMPACTOS
No que se refere a lançamentos em compacto, temos várias curtiosões como BLOODSTONE que está na praça com "Never Let you go" numa interpretação muito invocada.

Bidú



Um reumatismo
Dois rins
Três motivos para tomar
URODONAL
que combate as dores musculares e articulares...
- tome URODONAL e viva CONTEnte!

CLUBE 6 DE JANEIRO - ESTREITO

Volta a apresentar o consagrado Show **TURBILHÃO DE SUCESSOS** com danças típicas de vários países. **TURBILHÃO DE SUCESSOS** vai ser apresentado no dia 1/12/73 às 23 horas. Conjunto: **STAGIUM 10.**



O Senador Antônio Carlos Konder Reis, presidente em exercício do Senado Federal, quando da visita do Ministro de Negócios Estrangeiros da Costa do Marfim, Arsene U. Assouan

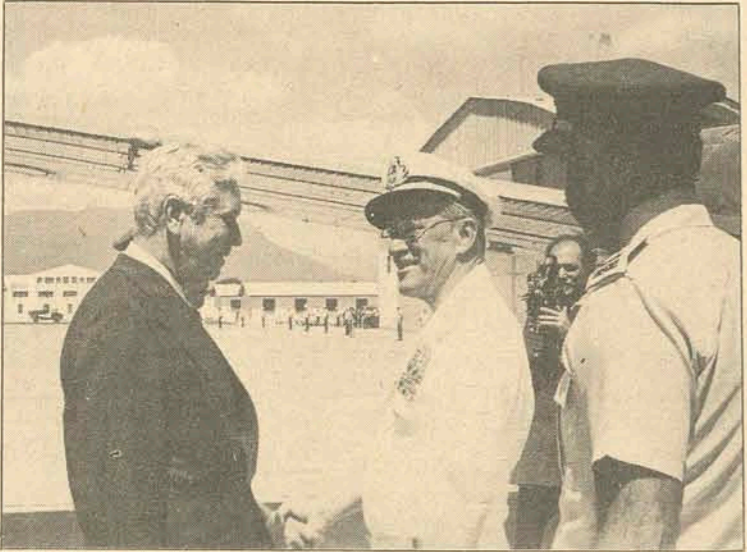

Governador Colombo Salles recebendo no aeroporto o Ministro da Marinha, Almirante Adalberto de Barros Nunes, que realizou visita oficial ao Estado.

Contra-Almirante e Sra Antônio Leopoldo Amaral Sabóia, os anfitriões do elegante jantar oferecido ao Ministro da Marinha que destaca hoje na coluna, acompanhados do casal Cmte. Roberto Osborne M. da Costa.

JANTAR

O Comandante do 5o. Distrito Naval e sra., contra-Almirante Antônio Leopoldo Sabóia, em sua bela residência recebeu o mundo oficial e a sociedade para um jantar em homenagem ao Ministro da Marinha e sra. Almirante-de-Esquadra, Adalberto de Barros Nunes. A classe e elegância dos anfitriões bem como o excelente serviço de Manolo's, nada deixou a desejar. Pelas salas da residência do casal Sabóia, aconteceu verdadeira parada de elegância e bom gosto. Notamos entre os convidados, Governador e sra. Colombo Machado Salles, Comandante e sra. Roberto Osborne M. da Costa, Ministro do Tribunal de Contas e sra. Capanema, Comandante do Grupamento Leste e sra. General Florimar Campelo, Diretor Presidente da TV Cultura e sra. Darcy Lopes, Coronel Aviador e sra. Armando W. de Oliveira, Presidente do Tribunal de Justiça e sra. Norberto de Miranda Ramos, sr. e sra. Luiz Daux, ex-governador e sra. Aderbal Ramos da Silva, Industrial e sra. José Matusalém Comelli, Sr. Stravos Kotzias, e sra., Sr. Nazareno Coelho e sra., sr. e sra. Edson da Silva Jardim, jornalista Paulo Costa Ramos e sra. Secretário de Estado e sra. Henrique Prisco Paraíso, jornalista e sra. Lázaro Bartolomeu, arquiteto e sra. Boris Tertschitsch, Secretário de Estado e sra. Glauco Olinger, Professor Nelson T. Nunes, Coronel e sra. Julio Trein, Secretário de Estado e sra. Eugênio Lapagense, Comandante Aymará, Secretário de Estado e sra. Evaldo Amaral, Secretário de Estado e sra. Hoyedo Gouveia Lins, Magnífico Reitor Roberto M. de Lacerda e Deputado e sra. Angelino Rosa.

BIRIBA

As elegantes sras. Maria Gallotti e Miriam Nóbrega Bauer, foram as vencedoras do campeonato de Biriba, realizado no Lira Tênis Clube, promoção em favor da APAE.

Zury Machado

ANIVERSÁRIO

Nossos cumprimentos ao engenheiro Miguel Calderon, pelo seu aniversário hoje. Em sua residência o casal Calderon recebe convidados para um jantar.

MARIA HELENA E BLASCO

Dos casais Renato Ramos da Silva e Laurir Lacerda Barcellos, estamos recebendo convite para o casamento de seus filhos, Maria Helena e Blasco. A cerimônia será dia 14 próximo às 19 horas na capela do Colégio Catarinense, onde os noivos receberão cumprimentos.

25 ANOS

As ex-alunas do Colégio Coração de Jesus, formadas em 1948, dia 3 próximo mandam celebrar missa em Ação de Graça, pelos 25 anos de formadas. A noite, as alunas, hoje sras, vão comemorar o acontecimento com um jantar.

COUNTRY

Continua sendo assunto em sociedade a noite de gala realizada no último sábado no Santacatarina Country Club, quando era comemorado o 8o. aniversário do clube.

CELSO CÉSAR

Cumprimentos ao acadêmico de Medicina Celso Cesar Carneiro, pelo 1o. lugar que tirou em recente concurso realizado na Faculdade de Medicina.

SEMINÁRIO

Sexta-feira, deu-se início do 1o. Seminário de Mérito e Falhas, promovido pelo Banco do Estado de Santa Catarina, realizado no auditório da Universidade Federal de Santa Catarina.

ESAG

A Turma Professor João da Silva Medeiros Neto que dia 7 próximo vai colar grau no Palácio Barriga Verde, tem como Patrono o Senador Antônio Carlos Konder Reis e Parainfo o Professor Gilson Luiz Leal de Meirelles. Os formandos são, Adelino B. Kretzer, Carlos Roberto Oliveira, Francisco Cyrílio Corrêa, Getúlio Schmitz, Gilson M. Gil, José Paulo C. Brito, Laércio Beckhauser, Oswaldo C. Silva, Rene Machado Filho, Roberto T. Faustino Silva e Válio João Resmini.

PALESTRA

O Secretário da Saúde Henrique Prisco Paraíso, esteve na cidade de Araranguá onde proferiu palestra sobre o tema Participação Comunitária nos Programas de Saúde.

ROSENMAN

Acabo de ser informado que os milionários paranaenses Max e Miguel Rosenman estão inaugurando filial de sua Joalheria, no Distrito Federal. Tudo indica, no próximo ano os Rosenman, vão inaugurar uma filial aqui na Ilha.

EM CURITIBA

O elegante casal Taimé Stivelberg, dia 8 próximo em sua bela residência recebe convidados em black-tie, para um jantar comemorando a cerimônia bar Metzva de seu filho Leon, que completa 13 anos.

COMANDANTE CAMPELO

O Comandante do Grupamento do Leste Catarinense, General Florimar Campello, sexta-feira com um grupo de amigos num almoço informal foi visto no restaurante da Assembléia Legislativa.

MÉDICOS

Depois de alguns dias na cidade de Chapecó, estão regressando hoje a Ilha, os conceituados médicos João Francisco do Vale Pereira e Antônio Carlos da Nova.

CURSOS

O Departamento de Assuntos Universitários do Ministro da Educação e Cultura aprovou a criação dos cursos de Educação Artística, Estudos Sociais e Biblioteconomia pela Faculdade de Educação da UDESC, mantida pela Fundação Educacional de Santa Catarina. O concurso vestibular para os novos cursos deverão ser efetivados em janeiro de 1974, dependendo somente da publicação do decreto de autorização do Presidente Emílio Médici.

Apartamentos, casas, terrenos siga os caminhos EMEPAUX

CINEMA PARA HOJE
EXIBIDORA CENTRO SUL LTDA.

CINE SÃO JOSÉ - 3,45 - 7,45 - 9,45 H

UM SUSPENSE DIABOLICO QUE PÔE A PROVA SEUS NERVOS!

QUEM É VOCE?

ROMY SCHNEIDER
MAURICE RONET
SIMONE BACH
GABRIELE TINTI

UM IMPACTO A CADA MINUTO!

UM DESAFIO A SUA MENTE!

CINE RITZ- 4 - 7,45 - 9,45 H

ADOLPHO CHADLER
MARLY DE FATIMA

SEMO... PROVOCANTE... VIOLENTO... SÁDICO!

EXTASE DE SÁDICOS

CINE CORAL - 4 - 8 - 10 H

CRIMES INFERNAIS PRATICADOS EXCLUSIVAMENTE CONTRA DELINQUENTES E MARGINAIS EM TOURNÉ A POLÍCIA NÃO PODE TER OS MÃOS LIMPAS. OS SEUS AUTORES? UM VERDADEIRO ENIGMA PARA A POLÍCIA. FENIX DE CHIFFON.

ENRICO MARIA SALERNO
MARIANGELA MELATO
MARIO ADORF
FRANCO FABRIZI

A POLÍCIA AGRADECE

JALISCO- 4 - 7,30 - 9,30H

JEAN-PAUL BELMONDO - MIRIAM FARROW

ARMADILHA PARA UM LOBO

CINE GLÓRIA - 4 - 7 - 9 H

UM HOMEM EM FÚRIA... E POR UM BOM MOTIVO!

GEORGE C. SCOTT

FIM DE UMA ANGIÚSTIA

ROXY PROGRAMA DUPLO

1º FILME

DEAN REED
OS CORSÁRIOS DA ILHA VERDE

ANNABELLA INCONTREIRA - MARY FRANCIS

2º FILME

GORDON MITCHELL
NASCIDO PARA MATAR

SÃO JOSÉ A PARTIR DE SÁBADO

Falta azeite no comércio de Florianópolis

ONATAL VEM AÍ!

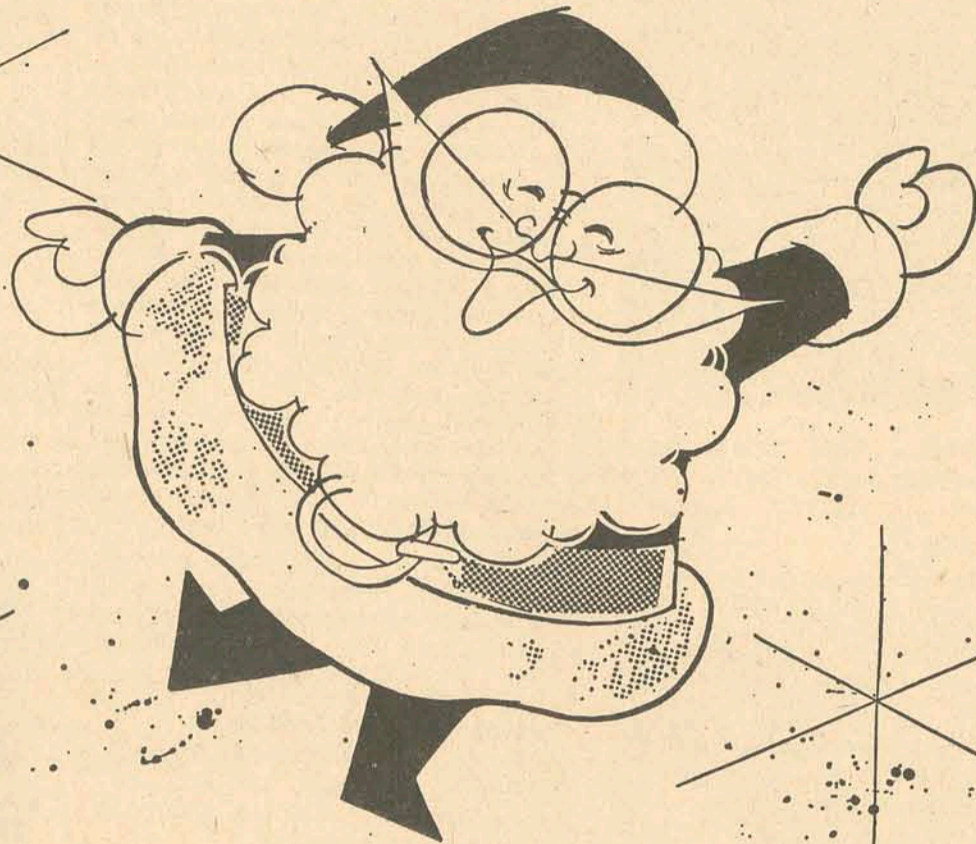

e com ele as correrias de fim de ano!
**COMPRE COM ANTECEDÊNCIA EVITANDO OS
ATROPELOS DE ÚLTIMA HORA e**

**GANHE AGORA
3 VOLKS
e 3 TVS.**

com sorteio já no próximo dia 1º/12

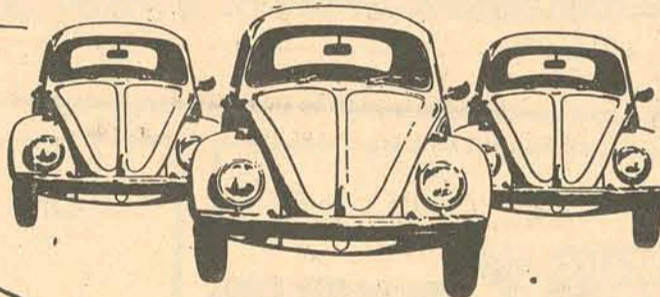

Mais um produto de primeira necessidade está faltando nas estantes dos supermercados: o azeite. A falta, segundo os gerentes dos supermercados da Capital, é provocada pela ação dos produtores que estão trancando o produto para conseguir um aumento de preço.

Para tanto, os principais fornecedores do azeite na cidade, estão racionando a distribuição ou mesmo dizendo que não possuem estoque para a distribuição.

Essa medida está provocando as limitações das vendas nos supermercados, que estão fixando uma cota máxima de uma lata de óleo para cada freguês. Além disso, o fato está causando uma série de inconvenientes às donas de casa, que se vêem privadas desse produto, indispensável a qualquer cozinha.

Segundo o gerente dos supermercados A Soberana, o aumento do preço do óleo comestível e garantido para o próximo mês e será na base de 14,8%, porque a iniciativa está partindo dos produtores que desejam melhores preços para o produto acabado, para fazer frente à alta dos preços das matérias-primas.

Atualmente, o preço por lata de um litro do óleo comestível ou de mesa está a 3,70 cruzeiros, e o preço por caixa está a 133,20 cruzeiros.

Mas diante da perspectiva da alta dos preços para os próximos dias, o preço por lata passará para 4,30 cruzeiros e o preço por caixa passará para 152,30.

Incrá faz entrega de títulos

A Coordenadoria Regional do Incra entregou ontem, em ato realizado no Clube Musical de Treze Tílias, os primeiros títulos de posse definitiva de terra a agricultores catarinenses, beneficiando 80 colonos do Núcleo Papuan. A solenidade foi presidida pelo Sr. João Mendonça, diretor do Departamento de Recursos Fundiários do Incra, que veio especialmente de Brasília, representando o presidente da autarquia.

A Colônia Papuan, também denominada Treze Tílias, foi fundada em 1933 pelo ex-ministro australiano Andreas Thaler. As 80 primeiras famílias que deram origem à colônia vieram do Tirol, aportando inicialmente no Rio de Janeiro, atingindo Santa Catarina pelo porto de São Francisco do Sul. Os constantes contatos do ministro Andreas Thaler com o então cônsul da Áustria em Joaçaba motivaram a instalação dos imigrantes na atual área do município de Treze Tílias.

Os títulos ontem entregues correspondem à emancipação definitiva da colônia e marcam o início de uma série de entregas semelhantes que até os primeiros meses do próximo ano deverão beneficiar cerca de 500 agricultores do oeste catarinense, segundo informou fonte da Coordenação Regional do Incra.

 <p>TVs. A CORES Philco, GE, Telefunken, Colorado, Semp, Admiral e Philips A partir de 262,90 mensais! 1.º PAGAMENTO SÓ EM JANEIRO!</p>	 <p>TVs. PORTÁTEIS Philco, Philips, GE e Admiral A partir de apenas 54,90 mensais! 1.º PAGAMENTO SÓ EM JANEIRO! GRÁTIS: 1 Tele-mala!</p>
 <p>REFRIGERADORES Brastemp, GE, Consul, Climax e Frigidaire A partir de apenas 57,90 mensais! 1.º PAGAMENTO SÓ EM JANEIRO!</p>	 <p>FOGÕES Wallig, Brastemp, Semer, Dako Geral e Brasil A partir de 289,00 a vista!</p>
 <p>CONJ. DE ALUMÍNIO Panex - Mod. Diplomata com 8 peças Apenas 84,90 a vista!</p>	 <p>VIBRADOR Para massagens Vibraform. (Também modelo com pedal) Apenas 42,50 mensais! 1.º PAGAMENTO SÓ EM JANEIRO!</p>
 <p>FONÓGRAFOS E CONJUNTOS DE SOM Philips, Sonata, Telefunken, Rouxinol, Zilomag, Grundig, Taterka e ABC A partir de 390,00 Ou apenas 23,90 mensais! 1.º PAGAMENTO SÓ EM JANEIRO!</p>	 <p>MÁQUINAS DE ESCREVER Olivetti Studio 45 e Lettera-32 A partir de 829,00 Ou apenas 56,90 mensais! 1.º PAGAMENTO SÓ EM JANEIRO!</p>
	

 <p>GRAVADOR HAKING Portátil, importado Acompanha finíssimo estojo de couro 349,00 a vista! Ou apenas 24,90 mensais! 1.º PAGAMENTO SÓ EM JANEIRO!</p>	 <p>AUTO-RÁDIOS Nissei, Zilomag e Philips A partir de 379,80 Ou apenas 37,98 mensais!</p>
 <p>MÁQUINA DE COSTURA VIGORELLI Mod. Zig-Zag Automática. Apenas 49,90 mensais! 1.º PAGAMENTO SÓ EM JANEIRO!</p>	 <p>JOGO DE CHAVES DE FENDA E PHILIPS E furador c/ 5 peças e estojo Apenas 12,78 a vista!</p>
	 <p>JOGO DE CAPAS PROCAR P/ VOLKS 239,40 a vista Ou apenas 23,94 mensais!</p>
 <p>FAROIS Duplo lodo A partir de 81,90 a vista! GRÁTIS: - Regulagem e instalação</p>	 <p>RODAS ESPORTIVAS DE AÇO Para Volks tala larga A partir de 48,60 a vista!</p>

PRONTA ENTREGA



Guinchos elétricos TEM
Andaimos desmontáveis e escoras metálicas.

LINEK

Rua Sete de Setembro, 11
Fones: 22-39, 34-30 e 41-91
Caixa Postal, 550
Florianópolis - SC

Centro industrial de São José já desperta interesse de empresários

FUNDAÇÃO UNIVERSIDADE NORTE CATARINENSE — FUNC
UNIVERSIDADE PARA O DESENVOLVIMENTO DO ESTADO DE SANTA CATARINA — UDESC

CONCURSO VESTIBULAR

UNIFICADO

EDITAL DE INSCRIÇÃO

O Coordenador de Ensino da Fundação Universidade Norte Catarinense, Professor Osni Piske, considerando o disposto na Portaria Ministerial no. 113 — BSB de 21.02.73

Faz Público

- As inscrições ao CONCURSO VESTIBULAR UNIFICADO de 1974, estarão abertas entre 19/11 a 14/12/73, e deverão ser requeridas aos diretores das unidades da FUNC:
 - Faculdade de Ciências Econômicas de Joinville
 - Faculdade de Ciências Administrativas de Joinville
 - Faculdade de Filosofia, Ciências e Letras de Joinville
 - Escola Superior de Educação Física e Desportos de Joinville, na Secretaria Geral da FUNC, localizada à Rua São José 144, nesta cidade.
- Para atendimento dos interessados a Secretaria funcionará de 2a. à 6a. feira das 14:00 às 17:00 horas e das 19:00 às 22:00 horas e aos sábados das 14:00 às 17:00 horas.
- A inscrição ao CONCURSO VESTIBULAR UNIFICADO deverá ser acompanhada dos seguintes documentos:
 - Comprovante de conclusão do Curso Médio (2o. Grau), ou a ser concluído no ano letivo de 1973.
 - Prova de estar em dia com as obrigações eleitorais (apresentação).
 - Prova de estar em dia com as obrigações militares (apresentação).
 - Carteira de Identidade (apresentação).
 - Comprovante de pagamento de Cr\$ 134,00 (cento e trinta e quatro cruzeiros), correspondente a taxa de inscrição.
- O CONCURSO VESTIBULAR UNIFICADO, abrangerá os conhecimentos comuns às diversas formas de Educação do 2o. grau, sem ultrapassar este nível de complexidade, para avaliar a formação recebida pelos candidatos e suas aptidões mentais para estudos superiores.
- Para o 1o. Semestre letivo de 1974 fica estabelecido o seguinte número de vagas:
 - Faculdade de Ciências Econômicas
Curso: Economia 90 vagas
 - Faculdade de Ciências Administrativas
Curso: Administração 60 vagas
Curso: Ciências Contábeis 60 vagas
 - Faculdade de Filosofia, Ciências e Letras
Curso: Geografia (Licenciatura) 40 vagas
História (Licenciatura) 40 vagas
Letras (Licenciatura) 40 vagas
Matemática (Licenciatura) 40 vagas
 - Escola Superior de Educação Física e Desportos
Curso: Educação Física (Licenciatura) — sexo Mas. 30 vagas
Educação Física (Licenciatura) — sexo Fem. 30 vagas
- O CONCURSO VESTIBULAR UNIFICADO far-se-á pelo processo classificatório, com o aproveitamento dos candidatos até o limite de vagas fixadas no presente Edital, excluindo-se o candidato com resultado nulo em qualquer uma das provas.
- O CONCURSO VESTIBULAR UNIFICADO que trata o presente Edital, compreenderá 4 (quatro) etapas a seguir:
 - Etapa — Dia 06/01/74 às 08:00 horas
Prova de Comunicação e Expressão, abrangendo questões sobre Língua Portuguesa e Literatura Brasileira.
 - Etapa — Dia 07/01/74 às 08:00 horas
Prova de Matemática.
 - Etapa — Dia 08/01/74 às 08:00 horas
Prova de Estudos Sociais, abrangendo questões sobre Geografia, História e Organização Social e Política do Brasil
 - Etapa — Dia 09/01/74 às 08:00 horas
Prova de Ciências Físicas e Biológicas, abrangendo questões sobre Física, Química e Biologia.
- O candidato deverá comparecer ao local da realização das provas com meia hora de antecedência do início previsto, munido do cartão de inscrição e carteira de identidade.
- O presente CONCURSO VESTIBULAR UNIFICADO só é válido para as matrículas no 1o. período semestral letivo imediatamente subsequente a sua realização.
- Os candidatos classificados, deverão efetuar suas matrículas na unidade para qual forem classificados, no período compreendido entre os dias 29 de janeiro e 09 de fevereiro de 1974, apresentando no ato da matrícula os documentos relacionados nas instruções complementares.
- O candidato classificado no CONCURSO VESTIBULAR UNIFICADO que não efetuar sua matrícula dentro do prazo fixado neste Edital, automaticamente perderá sua vaga. Será chamado a ocupar esta vaga o candidato imediatamente classificado.
- Dos resultados do CONCURSO VESTIBULAR UNIFICADO, não caberá recurso.
- No ato da inscrição os candidatos receberão os programas e demais instruções, a fim de complementar o disposto neste Edital.
- O CONCURSO VESTIBULAR UNIFICADO, será realizado em convênio com a Universidade para o Desenvolvimento do Estado de Santa Catarina — UDESC.

Joinville, 12 de novembro de 1973

Prof. Osni Piske

Coordenador de Ensino

O Plano de Desenvolvimento da Região da Grande Florianópolis prevê a criação de uma área industrial no município de São José. Para tanto foi adquirida uma área de 1.400 mil metros quadrados pelo BESC, que juntamente com a Prefeitura daquele município vem ultimando preparativos para a concretização do projeto.

Segundo fontes do Banco do Estado de Santa Catarina, o planejamento físico da área está definitivamente pronto e dentro de breve será feita a divisão da área adquirida. Os demais projetos setoriais serão desenvolvidos durante a implantação

do sistema viário e a terraplanagem, devido as substanciais transformações que sofrerá o local com as modificações que serão feitas no sistema de energia elétrica. Além disso, a preparação da infra-estrutura adequada à criação da área industrial depende do cadastramento das indústrias

interessadas em se instalar no local, isto é, a infra-estrutura será condicionada ao tipo de indústria implantada.

Por outro lado, o modelo mínimo previsto para a instalação de indústrias será de 10 mil metros quadrados. Isto porque a extensão da área adquirida será dividida em lotes dessa metragem, que possibilitará somente a instalação de média e pequenas indústrias.

Informam ainda as fontes do BESC que a legislação disciplinadora da ocupação da área está pronta, devendo a Prefeitura de São José sancioná-la, definindo e institucionalizando-a definitivamente.

Diante disso, com a divisão da área e a legislação específica em tramitação, o projeto entrará em fase operativa, isto é, as indústrias escolhidas, aquelas que

preencherem os requisitos exigidos pelo órgão controlador (O BESC) poderão se instalar no local.

GRANDE PROCURA

A criação da área industrial na região da Grande Florianópolis dotará esta área de uma intensa atividade secundária, tirando-a da prática de uma atividade unilateral, isto é, de serviços. O fato se evidencia na grande procura de indústrias que desejam se instalar nesta área. Grande número delas só estão aguardando a liberação oficial dos lotes para iniciarem as construções dos prédios, para logo em seguida desenvolverem suas atividades.

O fator que está proporcionando o grande afluxo de indústrias de outros Estados ou do interior de Santa Catarina para a região da Grande Florianópolis, são as condições oferecidas pelo BESC para a compra dos lotes, prazos longos e juros

ínfimos. Além disso, Florianópolis, a 10 quilômetros do polo industrial, oferece uma mão de obra qualificada e numerosa, contribuindo, assim, para o entusiasmo dos empresários.

Diante da grande procura dos lotes por parte dos empresários, o BESC já está pensando em futuras áreas, na mesma região, visando a implantação de núcleos maiores, que irão acolher as indústrias de grande porte.

Por outro lado, a única restrição feita às indústrias que desejam se instalar na área industrial de São José é quanto a sua atividade, isto é, bastam que elas sejam não poluídas. Mas com a criação de uma nova

área, mais diante de centros urbanos, consequentemente será permitido a instalação de indústrias que desenvolvem uma atividade poluidora do meio ambiente.

O PRÍNCIPE BALTAZAR CARLOS VAI MORAR NO ED. VELÁZQUEZ

Uma das mais famosas telas de VELÁZQUEZ é o Príncipe Baltazar Carlos. Em homenagem ao grande mestre espanhol, uma reprodução daquela obra prima enobrecerá o "hall" do edifício.

DUAS FRENTES

O Edifício VELÁZQUEZ terá duas frentes: uma, na rua Visconde de Ouro Preto; outra na rua Emir Rosa. Duas fachadas de bom gosto.

SÓ APARTAMENTOS DE FRENTE

Todos os apartamentos serão de frente. A Visconde de Ouro Preto é uma rua nobre no centro de Florianópolis. A Emir Rosa é considerada uma das ruas mais tranquilas da nossa cidade.

GARAGENS PARA TODOS

Cada apartamento, uma garagem. A EMEDAUX sabe quanto isto significa em conforto.

SOMENTE 24 APARTAMENTOS

Pense nas vantagens de um edifício com somente 24 apartamentos. Apenas 24 famílias. E todas com aquelas características dos clientes da EMEDAUX: gente de bom gosto, fina, requintada.

DOIS ELEVADORES

Para o seu conforto, dois amplos, luxuosos e velozes elevadores.

10 METROS DE RECUO

O VELÁZQUEZ ficará recuado 10 metros da rua Emir Rosa. Para você ter um jardim particular.

ENTREGA EM TEMPO RECORDE

14 meses de construção. Somente uma empresa feita a EMEDAUX poderia entregar um edifício da classe do VELÁZQUEZ em tão pouco tempo. É que o príncipe Baltazar Carlos tem pressa. A EMEDAUX, também. Obs — A obra só levará 12 meses os outros 2 meses meses são para dar a alta qualidade EMEDAUX.

ESPECIFICAÇÕES

No VELÁZQUEZ as salas e dormitórios terão pisos com carpet, paredes com massa corrida e pintura plástica e tetos com massa fina.

No VELÁZQUEZ, os banheiros terão pisos de mármore e paredes com azulejos decorados até o teto, Louças coloridas e metais de latão cromado. Box de alumínio e acrílico.

No VELÁZQUEZ, as cozinhas terão pisos de cerâmica esmaltada. Paredes com azulejos até o forro. Tetos com massa fina. Metais de latão cromado. Filtro de água.

No VELÁZQUEZ, as áreas de serviço terão pisos com ladrilhos esmaltados, paredes com azulejos coloridos, tetos com massa fina.

No VELÁZQUEZ, você terá ainda — Porteiro eletrônico, telefone na portaria e gás centralizado.



Preço fixo
s/ correção de
UPC
sobre o preço
do imóvel

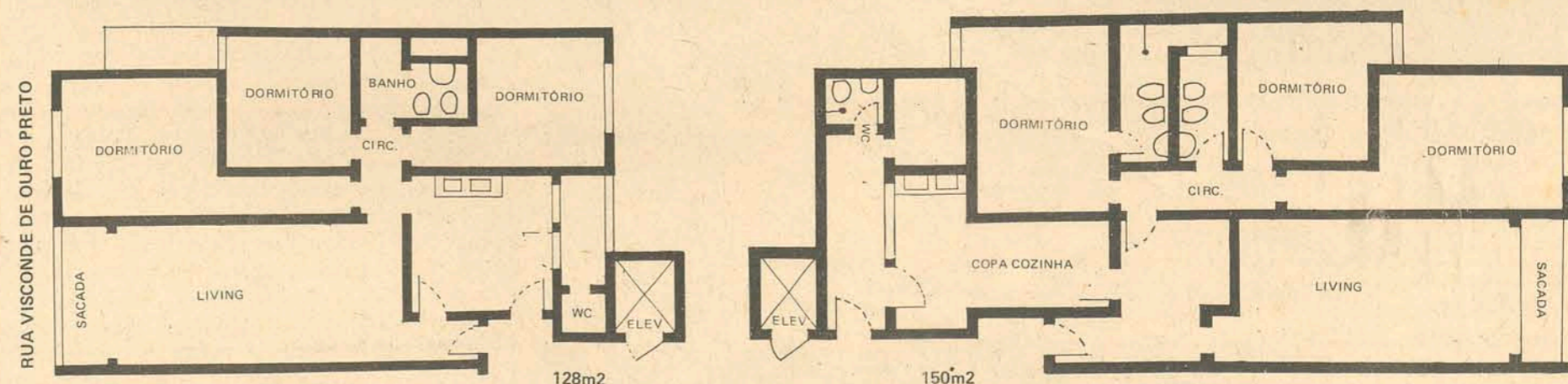

PROCURE NOSSA LOJA À RUA DEODORO, 13,
OU CHAME UM CORRETOR PELOS FONES 4604, 4340 E 4368
PLANTÃO AOS SÁBADOS E DOMINGOS ATÉ ÀS 21 HORAS

EMEDAUX
ED. CENTRO EXECUTIVO MIGUEL DAUX
RUA ANITA GARIBALDI ESQ. SALDANHA MARINHO 6º E 7º ANDAR FONES: 3164, 4716 E 4368 — FLORIANÓPOLIS

Corredores de Exportação: Itajaí e São Francisco do Sul disputam a primazia para uma saída no sistema

A inclusão de Santa Catarina no sistema dos "corredores de Exportação" é considerada pelos empresários catarinenses como uma "necessidade urgente", que poderá, em pouco tempo, permitir o alastramento das transações comerciais que o Estado mantém com países europeus e latino-americanos. A visita que o Ministro Mário Andreazza, dos Transportes, realizou a portos catarinenses foi considerada pelos empresários mais com uma inspeção às condições geo-econômicas que os portos proporcionam para Santa Catarina entrar nos Corredores. Entretanto, esta hipótese foi agastada por assessores do Ministro mas o coronel Mário Andreazza não negou a possibilidade de o porto de São Francisco do Sul ou de Itajaí vir a ser uma das vias de escoamento de produtos para o exterior. Ao contrário, o Sr. Mário Andreazza acentuou que Santa Catarina consta no programa de sua Pasta e que um de seus portos será aproveitado para o empreendimento de vulto que o Governo realiza no campo da exportação.

Enquanto isso, o porto de Santos continua canalizando toda a exportação de produtos do Centro-Oeste e os de Paranaguá e Rio Grande desfrutando de uma posição invejável por terem tido o privilégio de estarem incluídos no programa de exportação do Governo Federal.

Em sua recente visita a Santa Catarina, o Ministro Interno do Planejamento, após ver de perto a pujança do parque industrial do Estado, revelou-se inconformado com a demora que se verifica na inclusão de um dos dois portos catarinenses - São Francisco do Sul ou Itajaí - nos Corredores de Exportação. Justificou seu inconformismo acrescentando que os Corredores constituem um fator indispensável ao processo de desenvolvimento econômico de Santa Catarina. As impressões tiradas pelo Ministro Interno do Planejamento foram de relances, pois sua curta estada no Estado não lhe permitiu inteirar-se por completo dos problemas que dificultam o desenvolvimento dos polos econômicos. Esta observação foi feita por empresários de Itajaí, com base nas dificuldades que vêm encontrando na exportação de seus produtos. Em Itajaí, as exportações tendem a aumentar ainda mais para os países europeus e latino-americanos, mas uma preocupação norteia tanto os dirigentes do porto como os empresários: Itajaí suportará o aumento da exportação?

Na verdade, se fosse incluído nos Corredores, automaticamente seria estruturado de acordo com exige o programa do Governo Federal: criação de silos adequados e vias de ligação com os centros produtores. O mesmo acontece em São Francisco do Sul, embora este tenha uma vantagem de estar ligado por ramais ferroviários que se desmembram de Mafra em direção à Lages e outro para Curitiba e de lá para Ponta Grossa, onde se liga com Porto União. Atinge, portanto, o sistema ferroviário que faz ponto terminal em São Francisco do Sul, a principal região da produção agrícola e extrativa do Paraná e Santa Catarina.

Entretanto, o Vale do Itajaí carece de estradas de acesso a São Francisco e, de acordo com os objetivos do Governo Federal, não poderá haver obstáculo entre centros produtores e os terminais. O mesmo aconteceria com Itajaí se fosse incluído entre os Corredores. Contudo, se um dos dois portos for escolhido, consideráveis recursos financeiros terão que ser igualmente investidos tanto no setor rodoviário para facilitar o acesso ao terminal como na dotação do porto de equipamentos necessários.

MEMORIAIS FUNCIONAM

A inclusão de Itajaí ou São Francisco do Sul nos Corredores de Exportação traduziria substanciais vantagens para Santa Catarina. Entretanto, se a região Norte considera economicamente vantajosa a inclusão do porto de São Francisco em detrimento de Itajaí, os empresários do Vale pensam ao contrário.

Dois meses antes de o Palácio do Planalto anunciar a visita do Presidente Emílio Médici a Santa Catarina, por ocasião da realização do 80. Congresso Nacional de Cooperativismo, os empresários do Vale do Itajaí, liderados pelo Prefeito Frederico Olíndio de Souza, elaboraram um memorial, em que constaram todos os detalhes do porto local e um pedido para que sua cidade fosse incluída na meta prioritária do Governo Federal no que se relaciona com os Corredores de Exportação. O memorial foi entregue por uma comissão integrada também pelo Senador Konder Reis. Com os bons resultados que surgiram da iniciativa dos empresários de Itajaí, o deputado Luiz Henrique da Silveira propôs na Assembléia a constituição de uma comissão parlamentar com o objetivo de se fazer um levantamento das condições geo-econômicas do porto de São Francisco do Sul. Esta comissão realizou o levantamento em menos de dez dias e agora prepara um memorial que deverá ser entregue em mãos ao futuro Presidente da República, General Ernesto Geisel. A intenção da comissão parlamentar é levar com certa margem de antecedência ao conhecimento do futuro Presidente as condições que São Francisco do Sul reúne para ser incluída como saída nos Corredores de Exportação. Entretanto, o Ministro dos Transportes deu a entender em sua última viagem a Santa Catarina que sua Pasta visava este Estado como o novo participante do plano de exportação. Se o Presidente Médici vier a deferir a inclusão de Santa Catarina nos Corredores, o memorial que os parlamentares ainda estão elaborando ficará sem validade alguma. Todavia, antes de escolher o porto que servirá de terminal para as exportações, o Governo Federal procurará saber dos recursos naturais que os dois portos apresentam para tal empreendimento.

AFINAL, O MAIOR PECADO

Se há um pecado que até hoje se comete em termos de exportação em Santa Catarina, é com a erva-mate. Canoinhas e Mafra, tidos como os maiores produtores do mate, foram durante muitos anos atraídos por intermediários paranaenses que compravam seus produtos para revenderem ao exterior. A principal causa de intermediarismo é a distribuição das cotas de exportação. Paraná, responsável por 40% de toda a produção do mate, recebia até o final do ano passado 60% das cotas, enquanto Santa Catarina, que produz em torno de 50%, contava apenas com 40%. Com as providências tomadas pelo Instituto Brasileiro de Desenvolvimento Florestal junto à Cacex, Santa Catarina passou a receber uma quantia de cotas proporcional à sua produção e, conseqüentemente, começou a ganhar mercado externo. Hoje, parte da produção é exportada pelo porto de São Francisco do Sul, mas uma considerável parcela ainda é transportada para os países importadores através do porto de Paranaguá. Entretanto, o Governo do Estado, que vem proporcionando incentivos à produção e exportação do mate, exigirá agora dos produtores a utilização do porto de São Francisco do Sul.

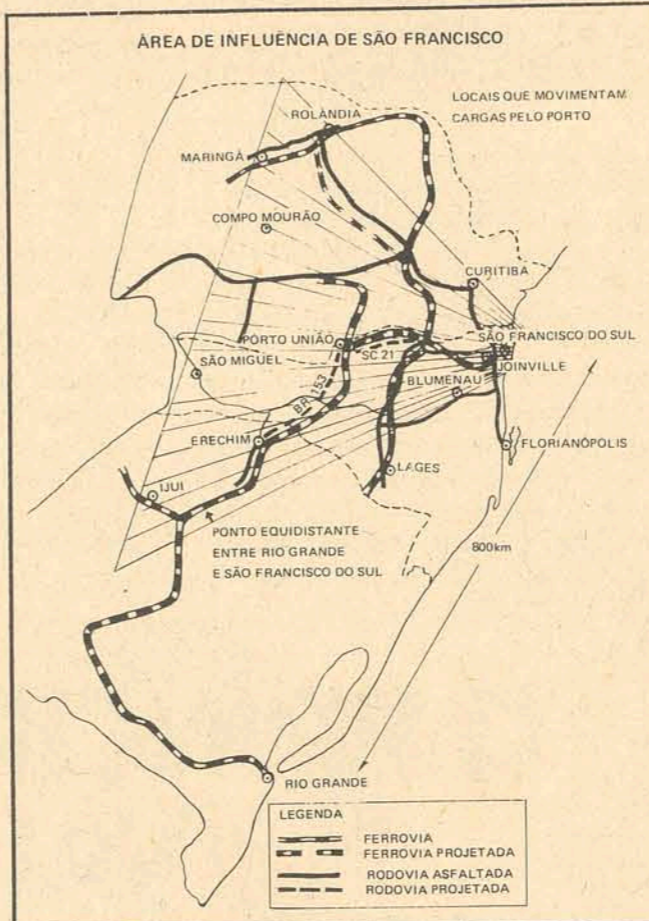
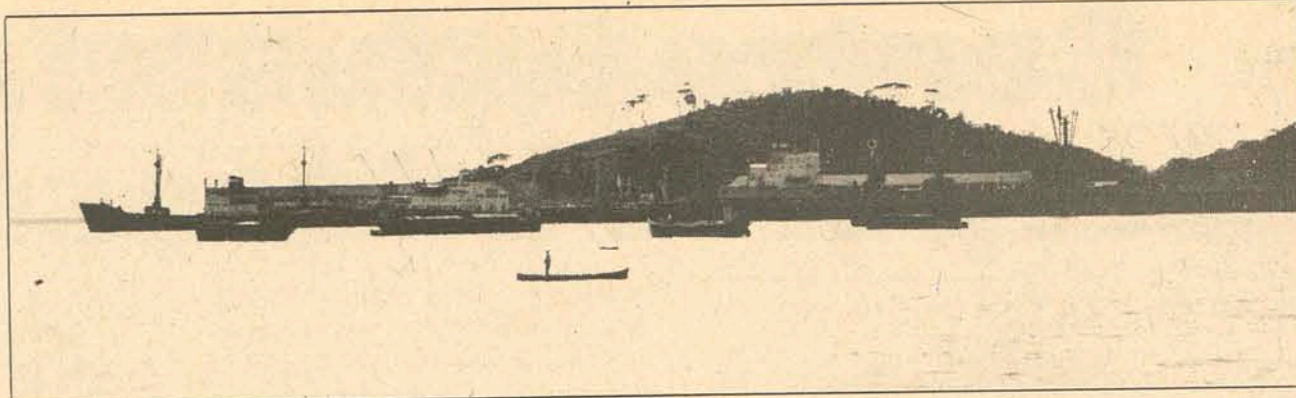

ITAJAÍ: CHANCES DE SER ESCOLHIDO

Itajaí (Sucursal) - O porto de Itajaí, pela sua situação geográfica, é o escoadouro natural das riquezas do Vale do Itajaí. Situado nos mesmos paralelos do Oeste catarinense, também o caminho reto natural para o escoamento mais rápido e mais econômico dos produtos dessa região que se transportam por via marítima. Viveu o porto até pouco tempo, quase exclusivamente apoiado na exportação de madeira, o que levou a administração a procurar diversificar a carga que transita pelo porto, com a finalidade de angariar novas espécies de carga. Resultou daí que muitos produtos passaram a ser exportados por Itajaí, tais como: fios de algodão, farinha de peixe, instrumentos musicais, cuchilas, felpudos, confeções e outros. Além da madeira e dos novos produtos, são exportados por Itajaí o fumo, celulose, pasta mecânica, toalhas e panos cirúrgicos, sassafrás, fécula, flores secas, palmito e pescado. No setor de exportação, influenciando em grande escala na economia da cidade, situa-se a importação de petróleo e derivados, através do porto para os terminais marítimos em Cordeiros, que abastecem todo o Estado. Outros produtos de importação são: sal, trigo, sulfato de sódio, maquinário, peças e acessórios, soda cáustica e produtos químicos entre outros.

CARACTERÍSTICAS DO PORTO

A profundidade da barra permite a entrada de navios com calado de até sete metros. Ambas as extremidades dos molhes e ponta de Cabeçadas, situada fora da barra, são sinalizadas por faróis. O serviço de praticagem e rebocagem, fiscalizado pela Capitania dos Portos, auxilia em todas as manobras nas embarcações que demandam ao porto de Itajaí. O canal de acesso, dotado de balizamento noturno, permite a entrada de navios à noite. Em uma largura de cerca de 140 metros e sua profundidade permite a entrada de navios de calado de até sete metros. A bacia de evolução, frente ao cais acostável, tem uma largura de 200 metros e permite também a manobra de navios com calagem de até sete metros.

A estrutura de concreto armado sobre estacas, com uma extensão de 703 metros, dispõe de marcação métrica para determinação de atracação. Sua profundidade varia entre 6 a 8 metros. Junto ao porto, Itajaí dispõe de dois armazéns de concreto armado com cobertura de fibra-cimento e piso de paralelepípedos. Um com 4 mil metros quadrados e possui capacidade para 2 mil toneladas. O outro tem 6.400 metros quadrados e capacidade para 32 mil toneladas. Possui também um silo de concreto armado, com duas células, com capacidade para 600 toneladas cada uma. Este silo deverá ser equipado antes do final deste ano. Entre os equipamentos portuários de Itajaí incluem-se dois guindastes elétricos de pórtico, sobre linhas férreas, de 1,5 tonelada cada; 1 guindaste elétrico de pórtico, sobre linhas férreas de 5 toneladas; 2 guindastes sobre pneumáticos para nove toneladas e uma transportadora sobre pneumáticos para cinco toneladas. Possui ainda 21 empilhadeiras marca Yale, com capacidade variando entre 2 a 5 toneladas, três esteiras, quatro caçambas automáticas para descarga de granéis sólidos. Esta semana deverá chegar um guindaste pórtico para três toneladas.

ACESSO FERROVIÁRIO

Sabendo que o plano do Ministério dos Transportes para a criação dos Corredores de Exportação objetiva, entre outros melhoramentos, uma ligação direta entre o centro produtor e o terminal de exportação, a Prefeitura Municipal de Itajaí solicitou providências junto ao Ministério dos Transportes visando a recuperação da linha férrea que liga seu porto ao município de Trombudo Central e o seu prolongamento até Ponte Alta. Sobre este aspecto, o porto de São Francisco do Sul é privilegiado por estar ligado através de ramais ferroviários com os principais centros produtores do Estado, inclusive Blumenau. A ferrovia Santa Catarina - entre Itajaí e Trombudo Central - deixou de ser utilizada há cerca de três anos. Mas seu estado requer uma total recuperação de seus trilhos. Entre Trombudo Central e Ponte Alta - 60 quilômetros - não há sistema ferroviário. A Prefeitura reivindica ao Ministério dos Transportes a sua construção dentro de um prazo rápido.

LINHAS DE OPERAÇÃO

Sete agências marítimas operam no porto de Itajaí, fazendo linha comercial entre o Brasil com a Bélgica, Alemanha, Estados Unidos, Canadá, Grandes Lagos, Ilhas Canárias, Holanda, Bélgica portos do Mediterrâneo, Chile, Suécia, Inglaterra, Japão, Argentina, Golfo do México,

As autoridades entendem que um investimento da ordem de 53 milhões de cruzeiros suprirá em equipamentos e melhorias o porto de São Francisco do Sul para ser eleito uma das saídas dos Corredores de Exportação, caso Santa Catarina venha a ser incluída neste esquema. Arrolam ainda uma série de fatores que sobrepõem seu mais forte concorrente: Itajaí. Uma nova maquete já está pronta e faz parte dos planos.



Itália, Venezuela, Espanha, Noruega. No setor de exportação, a madeira é o produto mais vendido, enquanto na importação continua sendo derivado do petróleo.

SÃO FRANCISCO: ESPERANÇAS NASCEM

Joinville (Sucursal) - Um investimento de Cr\$ 53 milhões solucionaria todos os problemas de ordem técnica que o porto de São Francisco do Sul apresenta, de acordo com as conclusões a que chegou a comissão interparlamentar da Assembléia Legislativa. Quanto às suas condições naturais, entretanto, São Francisco supera até Paranaguá. Além de permitir a entrada e evolução de navios de até 45 pés de calagem, está ligado com os principais centros produtores de Santa Catarina, Paraná e uma parte do Rio Grande do Sul. Se forem realizados os melhoramentos no porto, ampliando seu cais e tornando mais rápido o carregamento e descarregamento dos navios, São Francisco assume a frente dos portos do Sul do País. Os principais produtos exportados por São Francisco são a madeira de pinho, soja em grão, erva-mate, palmito e aparelhos de refrigeração. No setor de importação, destacam-se o carvão-coque, máquinas e automóveis. Os países que importam produtos através do porto de São Francisco do Sul são: Inglaterra, Estados Unidos, Holanda, Alemanha, Bélgica, Jamaica, África do Sul, Itália, Chile, Trinidad, França, Costa do Marfim e Angola.

TRONCO DE LIGAÇÃO

A rede Ferroviária Federal liga os principais centros produtores de Santa Catarina ao porto de São Francisco e permite o escoamento de produtos de grandes áreas produtoras tecno-agrícolas do Rio Grande do Sul e Paraná. O ramal ferroviário que liga Porto União ao ancoradouro permite o escoamento de toda a produção exportável da região Norte. Joinville, entretanto, é o município mais privilegiado por enquanto, pois dispõe de uma via asfaltada - SC-21 - e da estrada Dona Francisca e do sistema ferroviário para exportar seus produtos por São Francisco. Dois troncos ferroviários favorecem São Francisco do Sul em sua ligação com as principais cidades catarinenses: o primeiro liga Maringá a Lages, passando por Ponta Grossa, Blumenau e municípios menores; o segundo parte de Porto União terminando na cidade de Rio Grande, em Rio Grande do Sul.

OS CENTROS INDUSTRIAIS

Há cerca de um ano quando a Diretoria do Porto de São Francisco do Sul anunciou melhoramentos do ancoradouro, com a realização de serviços de dragagem, ampliação do cais, construção de armazéns e silos e melhoramentos das vias de ligação com os centros produtores, empresários paulistas, gaúchos e paranaenses demonstraram interesse em implantar indústrias em áreas próximas ao porto. Entretanto, os melhoramentos não foram nem iniciados por falta de recursos, embora tenha sido elaborado a maquete, que previa todos os detalhes da reforma do porto.

De outra parte, a Prefeitura de Itajaí conseguiu implantar três grandes Distritos Industriais em locais acessíveis através da BR-101. O porto, que deverá sofrer reformas, deverá ser utilizado para a exportação da produção do Vale, que deverá ser multiplicada - segundo previsões da Prefeitura Municipal de Itajaí - tão logo as novas indústrias entrem em franca atividade. Um projeto, entretanto, já foi assegurado pelo Governo Federal para Itajaí: o do porto pesqueiro, que deverá atender toda a região pesqueira próxima a Itajaí, inclusive Ganchos, enquanto o de Laguna atenderá praticamente toda a região Sul. A preocupação dos Governos de Itajaí e São Francisco do Sul, de dotarem seus portos de uma infra-estrutura capaz de atender as exigências do desenvolvimento não só de seus municípios mas de todas as regiões que polarizam, proporcionando um efeito deveras satisfatório: a aceleração do incremento industrial de suas cidades. Enquanto São Francisco tende a se fortalecer como terminal de exportação dentro do processo de desenvolvimento da região Norte, Oeste - principalmente -, Itajaí está mais próximo de sua plenitude, que é a sua transformação no principal centro industrial de Santa Catarina. Seus três distritos industriais constituem, juntamente com o porto pesqueiro, a plataforma sobre a qual a cidade tenderá a se desenvolver num ritmo que a colocará, em menos de dez anos, entre os primeiros municípios mais industrializados do Estado, isto de acordo com a observação feita pelo Prefeito Francisco Olíndio de Souza.

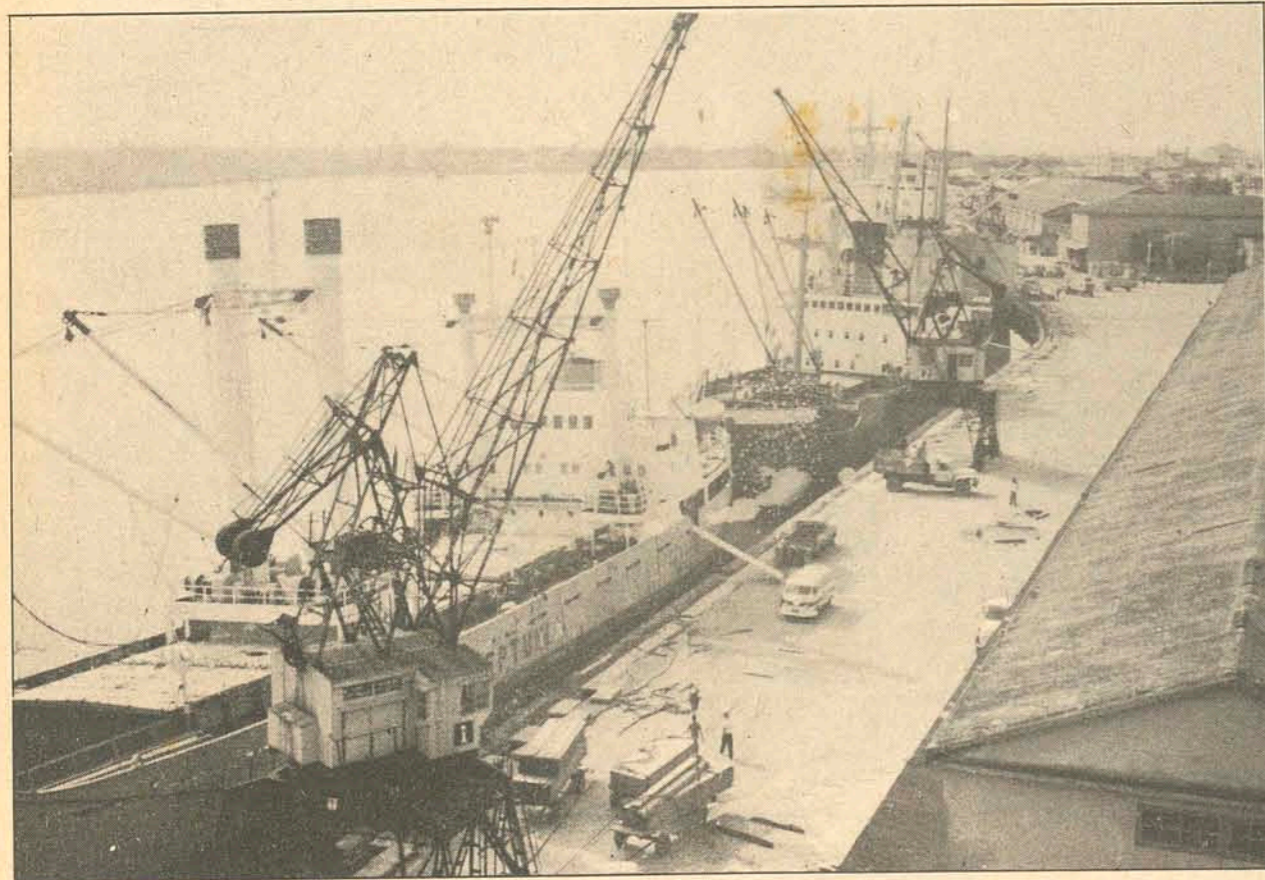

Conhecido como o mais importante escoadouro da produção catarinense, o Porto de Itajaí tem excelentes requisitos para ser eleito como saída dos Corredores de Exportação, caso Santa Catarina venha a ser incluído neste sistema. As vantagens oferecidas pelo porto local são inúmeras e, segundo as autoridades, Itajaí possui melhores condições para ser o escolhido na disputa.

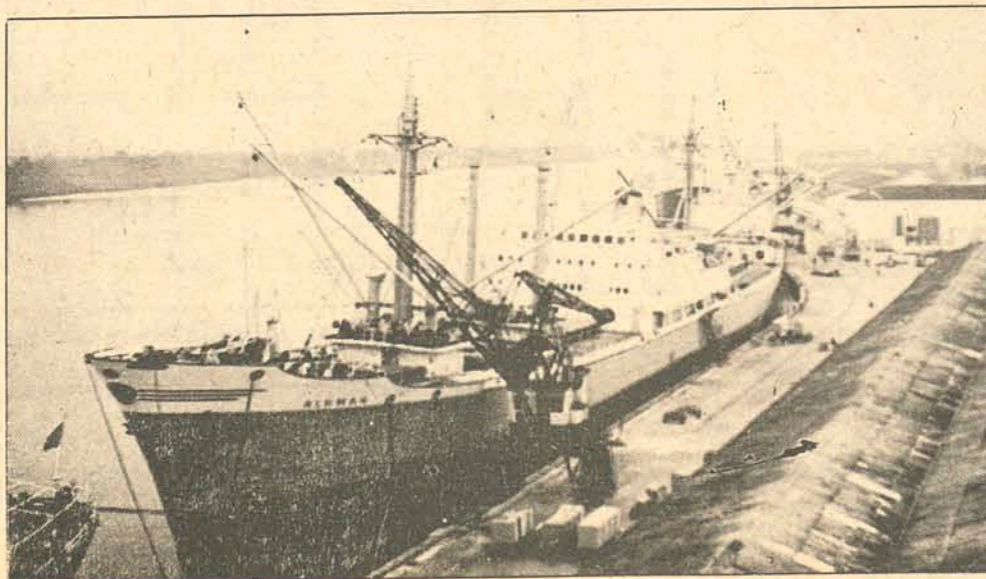

Ibdf não está preocupado com as queimadas de áreas no Norte

JOINVILLE (Sucursal) — O Delegado Estadual do IBDF, Sr. Mauro Pinho Gomes, disse ontem a O ESTADO que as queimadas registradas em várias regiões do Estado, não preocupam o órgão porque são rotineiras e visam unicamente a limpeza dos terrenos para plantios. Sobre as queimadas à beira do asfalto, como as que se verificam na BR-101, o titular d7 IBDF em nosso Estado esclarece que isso é necessário e faz parte do trabalho realizado pelo Departamento Nacional de Estradas de Rodagem, não se constituindo, portanto, em perigo algum. Disse que as providências que o IBDF vem tomando para impedir a destruição das florestas, refletem-se principalmente nas portarias baixadas que exigem antes de mais nada a racionalização de sua exploração.

Há pouco, diz o Sr. Mauro Gomes, foi baixada a portaria normativa DF no. 1, que condiciona os projetos de florestamento e reflorestamento aos objetivos econômicos, ecológicos e conservacionistas. Estabelece essa mesma portaria critérios compatíveis com a sua necessidade no que se relaciona à demanda de matéria prima florestal, de modo a evitar exploração predatória às florestas nativas. Disse também o Sr. Mauro Pinho Gomes que o órgão possui postos de controle e fiscalização nas cidades de Florianópolis, Tubarão, Itajaí, São Francisco, Joinville, Canoinhas, Mafra, Rio do Sul, Lages, São Joaquim, Caçador, Joaçaba, Chapecó, Mondai e Dionísio Cerqueira, com pessoal e viaturas para trabalhos em suas áreas. O IBDF — prossegue o Sr. Mauro Gomes —, vem realizando em todo o Estado de Santa Catarina um trabalho de fiscalização volante, em colaboração com o Departamento Estadual de Caça e Pesca, resultado do acordo de proteção à fauna. Também o IBDF exerce o serviço de fiscalização e classificação das exportações de produtos e sub produtos florestais em nossos postos de São Francisco do Sul, Itajaí, Florianópolis e Dionísio Cerqueira.

Durante a entrevista concedida a O ESTADO lembrou o Sr. Mauro Pinho Gomes, que durante o corrente ano mais de 300 pessoas foram multadas pelos fiscais do Instituto por desrespeitarem as determinações do órgão, principalmente com a matança de animais silvestres e caça proibida. Essas multas — destaca o titular do IBDF — renderam para os cofres do órgão mais de cem mil cruzeiros.

Acrescenta o Sr. Mauro Pinho Gomes que as multas neste ano aumentaram em quase 50% em comparação com as do ano passado, mas que o IBDF não gosta de punir, trabalhando mais no sentido da orientação.

— “É contra nossa vontade aplicar multas, mas às vezes



Mauro Gomes: queimadas visam limpeza para o plantio

somos obrigados”, acentuou.

IMPORTAÇÃO DE MADEIRA

O Delegado do IBDF em nosso Estado explicou que Santa Catarina possui boas reservas florestais, mas que, em decorrência do elevado preço, é natural que os empresários se interessem em comprar madeiras de outras áreas, pois são adquiridas por preços bem inferiores.

— “Não somos contra essa política, em absoluto, achamos que cada um deve olhar seus interesses, e é isso que os madeireiros daqui fazem”. Enquanto eles adquirem de fora nossas reservas continuam intactas, esclareceu. O Delegado INDF ressaltou por várias vezes a questão das queimadas, dizendo que elas quando realizadas pelos agricultores na preparação das terras para os projetos agrícolas, não se constituem em perigo para as florestas. Esclareceu ainda que tais queimadas são habilmente controladas se constituindo num meio mais econômico para a limpeza das áreas agrícolas, a maioria acidentadas, e que impedem a mecanização. O material resultante da queimada é constituído de coivaras e capoeiras, que aparecem depois de feitas as colheitas. Disse o Sr. Mauro Pinho Gomes que desaconselha os métodos de queimas, que não deixa de ser uma ameaça ao patrimônio público, mas que o agricultor de Santa Catarina, principalmente, está

bastante instruído para realizar as queimadas”. Disse também o Sr. Mauro Pinho Gomes que o “Instituto Brasileiro de Desenvolvimento Florestal está presente em todo o meio rural catarinense, com seus técnicos ministrando ensinamentos sobre silvicultura, educação florestal, além de treinamentos de líderes de Clubes 4-S, e o resultado deste trabalho está aí comprovado, sem o registro de problemas, ao contrário do que ocorre em outros Estados da Federação”. Ressaltou, que o trabalho do órgão é muito complexo, sendo que 90 por cento dos serviços realizados não podem ser dados à divulgação. “O nosso trabalho dificilmente aparece para o povo, porque são processos que não podem sair de dentro da repartição, mas para nossos superiores estamos cumprindo fielmente as tarefas”, finalizou.

Fiesc promove simpósio para fundição

Blumenau (Sucursal) — Terá lugar em Blumenau, de 26 a 28 do corrente, um simpósio de grande importância, versando sobre processos e materiais de moldagem para fundições.

Trata-se da reunião anual da COFUN — Comissão Técnica de Fundição, numa promoção da ABM — Associação Brasileira de Metais. Estas entidades escolheram Blumenau para sede do simpósio em virtude das importantes fundições que estão localizadas nos Estados de Santa Catarina e Rio Grande do Sul. O co-patrocinio da promoção, que terá como local de realização o Anfiteatro da FURB, é da FIESC — Federação das Indústrias do Estado de Santa Catarina, cujo presidente Bernardo Wolfgang Werner, tem dado todo o apoio à iniciativa.

Assuntos técnicos de uma importância para o setor deverão ser abordados pelos vários conferencistas inscritos, durante os dias 26 e 27, segunda e terça. Na quarta-feira, pela manhã, o simpósio terá seu encerramento com uma visita às instalações da Elektro Aço Altona S/A, de Blumenau. Prevê-se a presença de 150 a 200 pessoas ligadas ao ramo.



Silvia Chamecki atua em “Liberdade para as Borboletas”

Teatro Ribalta estréia no Vale

Blumenau (Sucursal) — A Companhia de Teatro Ribalta estará encenando, nos próximos dias 1º e 2 de dezembro, no Teatro de um problema de um jovem cego que supera todos os seus problemas ao de autoria de Leonard Gershe, sob a direção de Oracy Gamba.

A peça, traduzida por Victor Barbara e amplamente aplaudida nos grandes centros artísticos do País, é tida pela crítica como um “espetáculo do melhor nível em termos de comunicação”, tratando de um problema de um jovem cego que supera todos os seus problemas ao conhecer um jovem moderna e cheia de vida.

O elenco, formado de 4 atores, tem em Sílvia Chamecki a 5 anos arte dramática na França e, durante anos, foi contratada da TV Tupi, onde fez várias telenovelas. No Rio de Janeiro fazia também teatro, sob a direção de José Celso Martinez Correa (trabalhou no Teatro Oficina, nas peças “Galileu Galilei” e “Os Pequenos Burgueses”).

Depois de ter sido encenada no interior do Paraná, “Liberdade para as Borboletas”, percorrerá, rapidamente, Santa Catarina e Rio Grande do Sul. Para o diretor, Oracy Gamba, “esta peça pode não trazer compromissos. É uma espécie de voo pela proposta de duas gerações caducas. Uma condicionando seus filhos à idéia da continuidade de um compromisso social falido e a outra perdida, propondo uma liberdade transfigurada pela sua ingenuidade de fuga social como se estivesse na caminhada ou no voo. Um retrato bem formulado de toda vivência da nossa pequena-burguesia, safra “pais e filhos”.

Brusque tem nova praça: “Santa Rita”

Brusque (Correspondente) — Fugindo do tradicionalismo que sempre o caracterizou, mais por razão imposta pelo desenvolvimento do que religioso, Brusque parte para a modernização de suas ruas, praças, sem, no entanto, ferir a imagem que lhe concede o título de centro religioso, muito embora a Festa de Azambuja, que se realiza em 15 de agosto, seu valor essencial, em face da sobrepujança do comércio.

Com este objetivo, a Prefeitura Municipal inaugura hoje no bairro Vila Operária uma praça pública com a denominação de “Santa Rita”. O jardim, com 60 metros quadrados, está localizado e, frente à Igreja Santa Rita e é dotado de moderno sistema de iluminação, canteiros de flores e árvores que fazem parte também do plano de reflorestamento orientado pelo Instituto Brasileiro de Desenvolvimento Florestal.

De acordo com os projetos elaborados pela Secretaria de Obras da Prefeitura Municipal, as mais tradicionais ruas da cidade deverão sofrer reparos visando a sua ampliação, para atender as exigências do desenvolvimento.

Rio do Sul reúne Camaras Municipais

Rio do Sul (Correspondente) — O I Seminário Micro-Regional de Câmaras Municipais de Santa Catarina será realizado em Rio do Sul no próximo mês de dezembro, com a participação de vereadores de todo o Estado. Nesse encontro serão abordados assuntos atinentes ao processo de desenvolvimento econômico e político de Santa Catarina, particularmente do Alto Vale do Itajaí.

Embora não tenha sido ainda confirmada, anunciou-se em Rio do Sul a presença do Governador Colombo Salles nesse conclave. O Chefe do Executivo do Estado aproveitaria a oportunidade para aceitar o convite para presidir a solenidade de inauguração do Jockey Clube deste município.

Escola de Música promove concertos

Blumenau (Sucursal) — Encerrando as atividades do corrente ano, a Escola Superior de Música de Blumenau programou uma série de concertos, a ser iniciada no próximo dia 27, terça-feira, às 21h, no Teatro Carlos Gomes, com uma apresentação dos alunos do Curso de Iniciação Musical.

As demais audições previstas para o final desse ano, estão assim delineadas: dia 30 de novembro, concerto para violoncello e piano; dia 3, concerto do coro e orquestra do Teatro Carlos Gomes; dia 6, concerto a dois pianos; dia 10, concerto de clarinete, violoncello e piano; dia 17, concerto dos alunos e professores da Escola e dia 19 de dezembro, concerto de encerramento com coros e orquestra.

AVISO

CIBRAFI — COMPANHIA BRASILEIRA DE CRÉDITO,

FINANCIAMENTO E INVESTIMENTOS (Sob Intervenção do Banco Central do Brasil)

Convidamos os portadores de Letras de Câmbio de aceite da CIBRAFI — CIA. BRASILEIRA DE CRÉDITO, FINANCIAMENTO E INVESTIMENTOS, a comparecer nesta Delegacia Regional (Rua XV de Novembro, 621 — 1º andar — Curitiba—PR), até o dia 21.12.73, munidos de relação discriminativa dos papéis de sua propriedade (número, data de vencimento e valor de resgate, em ordem cronológica de vencimento), os quais, para efeito de conferência e verificação, deverão ser também apresentados na oportunidade.

BANCO CENTRAL DO BRASIL

MÁRIO SEARA
Delegado Regional

ARMÁRIOS EMBUTIDOS CATARINENSE LTDA.

R. Rafael Bandeira, 59 (Centro) — Fone 4775 — Fpolis (SC)

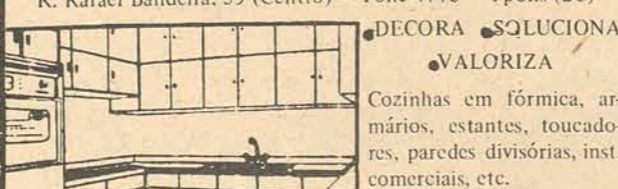

DECORA — SOLUCIONA — VALORIZA

Cozinhas em fôrmica, armários, estantes, toucadores, paredes divisórias, inst. comerciais, etc.

TUDO SOB MEDIDA

Atendemos, também, chamados para o interior do Estado.

ECONOMIZE COMPRANDO DIRETAMENTE DA FÁBRICA.

(Aceitamos seu móvel usado como parte do pagto.)
Financiamos até 36 meses.
Preços sem concorrência.
TELEFONE PARA 4775, solicitando a visita de nosso Decorador-Orçamentista em sua residência, sem compromisso.

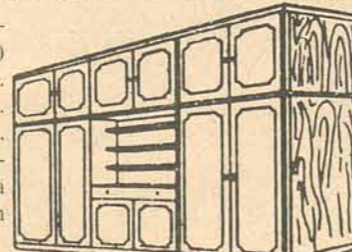

“TRADIÇÃO NO RAMO”

ONATAL VEM AI!

Compre com antecedência evitando os atropelos de última hora!
NAS LOJAS HM UM SHOW DE ACESSÓRIOS PARA SEU CARRO!

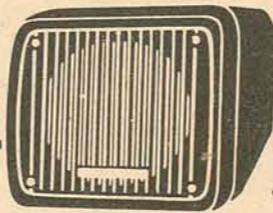

TOCA FITAS OCEAN 808-STEREO CASSETTE
C/ 2 Alto-Falantes
Importado do Japão.
De 1.100,00 por 990,00
ou apenas 66,90 mensais
1.º PAGAMENTO SÓ EM JANEIRO!
GRÁTIS: INSTALAÇÃO!



TOCA FITAS MECCA-STEREO
Cassete - 10 watts.
Parada Automática.
A partir de 95,70 mensais
1.º PAGAMENTO SÓ EM JANEIRO!
GRÁTIS: 2 alto-falantes e instalação!



FITAS VIRGENS
Cassete - C-60 BASF e importadas.
Qualidade Superior.
Apenas 9,40 a vista!

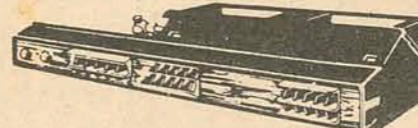
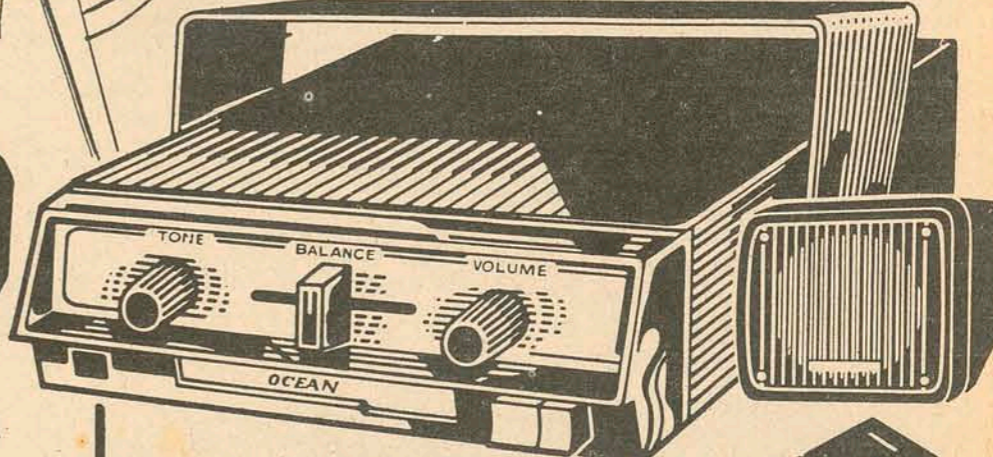

AR CONDICIONADO “EATON”
Para automóvel.
Mod. Longo-Luxo.
A partir de apenas 245,90 mensais
1.º PAGAMENTO SÓ EM JANEIRO!
GRÁTIS: Instalação

Adquira o mais recente lançamento em volantes esportivos, tipo italiano.
Oferta especial.
Apenas 84,00 a vista

ANTENAS ELÉTRICAS JAPONESAS
12 volts - Universal
De 338,00 por 289,00
Ou apenas 28,90 mensais!
1.º PAGAMENTO SÓ EM JANEIRO!

SILENCIOSOS ESPORTIVOS
Marcas renomadas para Volks, Corcel e Opala. A partir de apenas 43,20 a vista!

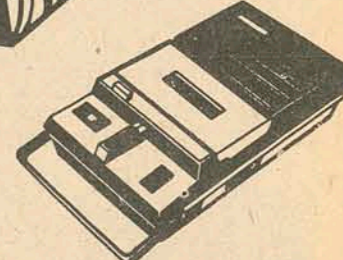

GRAVADOR HI-LITE
Portátil, Importado.
Microfone com controle remoto.

Apenas 17,90 mensais!
1.º PAGAMENTO SÓ EM JANEIRO!

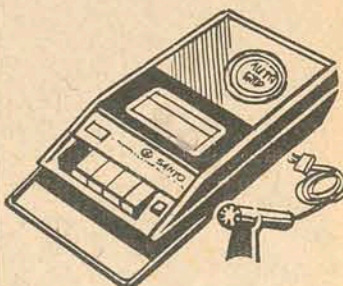

GRAVADOR SANYO
Importado do Japão.
Microfone com controle remoto, Acionado em finíssimo estofado de couro. Pilha e luz.

790,00 a vista
Ou apenas 53,90 mensais!
1.º PAGAMENTO SÓ EM JANEIRO!

TUDO COM O 1º PAGAMENTO SÓ EM JANEIRO!

e ainda...
cupons concorrencia a
3 VOLKS
e 3 TVs
com sorteio já no próximo dia 1.º/12.

LOJAS HM / Hermes Macedo SA

70 LOJAS
DO RIO GRANDE À GUANABARA

moritz s.a.
corretora de câmbio e títulos

URGENTE

SOMENTE ATÉ 31-12-73

Empresário: faltam apenas 20 dias úteis para investir seus incentivos fiscais, do exercício de 1972, em projetos já implantados e em operação nas áreas da SUDENE, SUDAM, SU-DEPE, EMBRATUR, IBDF.

Consultem-nos com urgência.

TEL. 37-46
Felipe Schmidt, 58 conj. 306 - 3o. andar
Florianópolis, SC.

INGLÊS



INTENSIVO CURSO DE FÉRIAS

Início 07 de Janeiro — Término 08 de Março
Total de Horas — 130
Horário: 19:00 horas — Aulas Diárias
C. E. A. — Centro de Estudos Avançados Ltda.
Laboratório Audio Visual Eletrônico
INSCRIÇÕES ABERTAS — Fone 36-68
Rua dos Ilhéus, 8 — Ed. Aplaus 6o. andar.

Com o fim do mandato de Celestino Sachet, a Universidade para o Desenvolvimento de Santa Catarina — Udesc — terá um novo reitor, que deverá assumir o cargo em fevereiro do ano que vem.

Conselho da Udesc já tem a lista tríplice para escolha de reitor

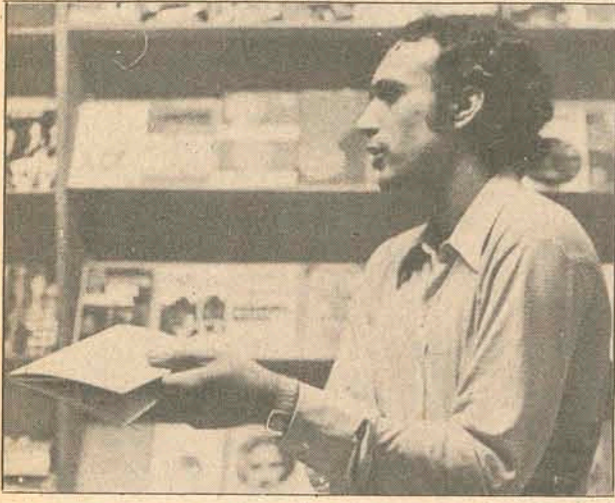

Silveira lança o livro com mil testes nos próximos dias.

Preocupado em oferecer aos vestibulandos e demais alunos das escolas de 2o. grau meios adequados para o aprendizado da Biologia, o professor Luiz Alberto Silveira acaba de descobrir as palavras cruzadas como um eficiente instrumento. Aos 25 anos de idade, formando em Medicina, ele se prepara para lançar em Florianópolis — através da Editora Lunardelli — "Biologia em Palavras Cruzadas", livro inédito no País, contendo mil testes que proporcionarão aos estudantes e às demais categorias de leitores o contato com a ciência por intermédio do entretenimento.

O livro, que por seu caráter inédito de forma e conteúdo apresenta boas perspectivas de aceitação, da início às atividades da Editora Lunardelli, recentemente criada na Capital

com o objetivo de "prestigar e promover os autores catarinenses". Com 240 páginas, a obra será lançada na cidade durante a primeira quinzena do próximo mês e posteriormente em São Paulo, Rio e Minas Gerais.

AIDÉIA
Observando as dificuldades reveladas por seus alunos em memorizar nomes da citologia, histologia, botânica e demais ramos da Biologia, o professor Luiz Alberto Silveira — neste ano se forma em Medicina — procurou uma fórmula que os ajudasse a resolver o problema. Daí lhe ocorreu a maneira subliminar do ensino através das palavras cruzadas: "inconscientemente a pessoa vai aprendendo uma série de palavras, as quais passa a utilizar conscientemente".

Suas atividades como

Através da palavra cruzada professor ensina biologia

professor de Biologia foram iniciadas há quatro anos, lecionando sob autorização do MEC no Educandário Imaculada Conceição para o ginásio. Logo após ingressou no corpo docente do Colégio de Aplicação da Udesc, exercendo o magistério também nos cursos pré-vestibulares C niversus

— Junto com estes alunos, vivendo com eles o nervosismo pré-vestibular e conhecendo a extensão do programa exigido para o concurso, comecei a pensar numa maneira mais simples de fazê-los estudar e captar subliminarmente os conteúdos de Biologia.

De um modo geral — salienta — os estudantes dedicam-se ao estudo de Biologia aprofundando-se em determinados assuntos, sem, entretanto, terem uma visão global da matéria. O programa é extenso, o que dificulta o conhecimento integral e profundo de todo o conteúdo. Por isto, parece-me importante que o aluno deva ter uma cultura geral biológica, uma base de suporte para o aprofundamento na universidade.

Conta o professor que em inúmeras ocasiões percebeu pessoas resolvendo palavras cruzadas nos locais mais diversos, desde

cinemas, praias, jardins, em casa antes do programa favorito de televisão, na repartição, na escola ou nos coletivos, notando também que os termos utilizados nas resoluções dos testes eram memorizados em que o indivíduo fizesse muito esforço para tanto. "era o que eu precisava para uma indução subliminar"

Pesquisando vários autores sobre a Biologia, o professor começou a procurar palavras cujas posições horizontais e verticais eram propostas sob a forma de testes. Desta forma elaborou mil testes, de acordo com os programas gerais do 2o. grau e do concurso vestibular.

— A tarefa foi árdua, mas ao final de um ano após a idéia conseguir concretizá-la. O livro contém 200 folhas com testes devidamente gradeadas e mais uma sinopse dos principais tópicos enfocados no vestibular: citologia, histologia, embriologia, noções de zoologia, orgânica e ecologia.

Com uma linguagem simples e acessível ensinando de maneira recreativa porque chama a atenção em suas sinopses para assuntos em que o aluno não esteja bem preparado, o livro não é apenas didático. Serve também, da mesma

maneira, ao divertimento. "É um livro simples que visa sobretudo a ensinar sem cansar, distribuir um pouco de biologia não apenas aos alunos, estimular a pesquisa em compêndios e também àqueles que já se habituaram aos coquetéis de palavras cruzadas".

Revela o economista Odilon Lunardelli, proprietário da Editora, que "Biologia em Palavras Cruzadas" inicia uma série de publicações de livros didáticos elaborados por autores catarinenses.

Sem desconhecer os riscos comerciais ao instalar a primeira editora em Santa Catarina, o proprietário pretende, com o apoio dos governos estadual e municipal, prestar assistência aos escritores regionais. Com a experiência de 12 anos no setor (a Livraria Lunardelli representa cerca

de 50 editoras nacionais e estrangeiras no Estado), através do slogan ufanista "prestigar os valores literários locais", a editora anuncia para o futuro o lançamento de "Geografia para Ginásio" da escritora Maria do Carmo Krieger Goulart de Blumenau, e "Metodologia Científica", de Evaldo Pauli, de Florianópolis.



A reunião do Conselho começou ontem e só foi terminar no final da tarde.

O Conselho Universitário da UDESC em reunião iniciada na manhã de ontem e que se prolongou até as últimas horas da tarde, elaborou a lista tríplice que será apresentada ao Governador do Estado, para a escolha do novo Reitor da Universidade do Estado, para o período de 1974 a 1976, com posse marcada para fevereiro.

Após os três escrutínios secretos foi definida a lista tríplice, dela constando os nomes dos professores Nilson Paulo, atual diretor da Faculdade de Educação; Antonio Nicoló Grillo, professor da ESAG e Altamiro de Moraes Matos, professor da Faculdade de Educação.

Esta lista deverá ser encaminhada provavelmente 2a. ou 3a. feira desta semana ao Governador Colombo Salles, ao qual caberá escolher o futuro Reitor da UDESC, em substituição ao atual Reitor e presidente do Conselho, professor Celestino Sachet.

Na parte da tarde, diversos outros assuntos constantes da pauta foram examinados, pelos 21 componentes do Conselho Universitário, registrando-se entre eles a nova construção da Faculdade de Engenharia de Joinville, que deverá ser iniciada esta 2a. feira em terreno doado pela Prefeitura Municipal daquela cidade.

ESTADO DE SANTA CATARINA
SECRETARIA DOS SERVIÇOS PÚBLICOS
COMPANHIA CATARINENSE DE ÁGUAS E SANEAMENTO - CASAN -

EDITAL - TOMADA DE PREÇOS Nº 105/73.

A COMPANHIA CATARINENSE DE ÁGUAS E SANEAMENTO - CASAN - sociedade de economia mista estadual, registrada na Junta Comercial do Estado sob o nº 34.438, C.G.C. do M.F. nº 82.508.433/001, com sede à Rua Tiradentes nº 17, em Florianópolis - S.C., comunica que se encontram a disposição dos interessados, no endereço acima mencionado, os elementos da Tomada de Preços nº 105/73, destinada a selecionar propostas para aquisição e instalação dos EQUIPAMENTOS destinados a ESTAÇÃO DE TRATAMENTO do Sistema de Abastecimento de Água da cidade de BALNEÁRIO DE CAMBORIÚ - S.C.

O EDITAL encontra-se afixado no mural da recepção da CASAN, andar térreo, no endereço acima mencionado, local onde deverão ser entregues as propostas até às 15:00 (quinze) horas do dia 11 (onze) de Dezembro de 1973.

Florianópolis, 23 de Novembro de 1973.

A DIRETORIA.

noite quente
com
música quente!

noturno

GUARUJA

com
OSCAR BERINDT

CINEMA NOVO - AVENIDA MAURO RAMOS
CUPOM PARA SUGESTÃO

Em minha opinião, o novo cinema deverá chamar-se:

Nome do participante:

Endereço:

Participe desta promoção, com a chance de ganhar permanentes ou ingressos para o Novo Cinema da Avenida Mauro Ramos

Remeta o cupom preenchido para: Jornal O ESTADO -
Promoção Cinema Novo

PREPARE OS COPOS, O BALDE COM GELO E COMEMORE.

Suas festas de formatura, de Natal e Fim de Ano serão mais felizes com Whisky de Koerich Magazine.

Ao comprar sua roupa em Koerich Magazine você vai levar Whisky de presente.

A melhor roupa, o maior estoque, a moda masculina mais atualizada está em Koerich Magazine. . . a loja do homem e dos grandes lançamentos. . . Whisky de graça para você.

Koerich MAGAZINE

FELIPE SCHMIDT - 2



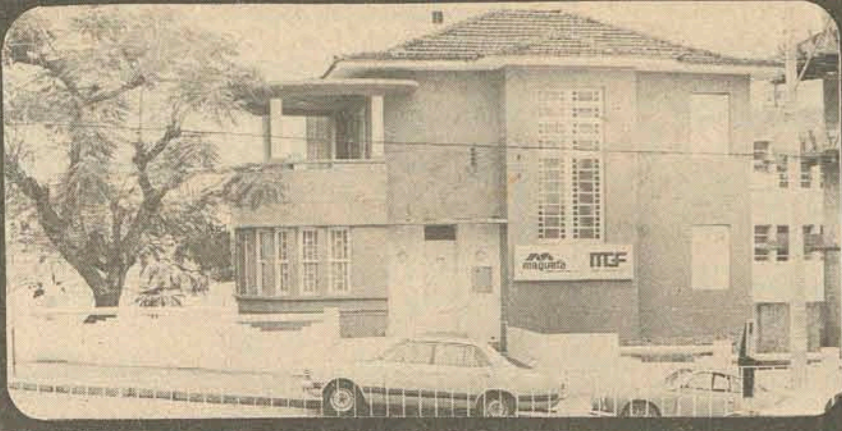

maguefa
CRCI 44

UM BOM IMÓVEL É O MELHOR NEGÓCIO
Lista de oportunidades da
CARTEIRA DE IMÓVEIS AVULSOS
AV. RIO BRANCO, ESQ. ESTEVES JR. FONES 3946 E 3028 - FLORIANÓPOLIS

COQUEIROS

ESTE ANÚNCIO É PARA VOCÊ QUE SE PREOCUPA EM ADQUIRIR UM BOM IMÓVEL ABAIXO DO PREÇO NORMAL DE MERCADO.

Cr\$ 35.000,00 poupança a combinar.
Prestações de Cr\$ 1.400,00

Lindos apartamentos com maravilhosa vista, todos de frente em edifício com somente seis unidades, contendo living, três dormitórios, circulação, banheiro com azulejos coloridos até o teto, piso de cerâmica vitrificada e louças coloridas, cozinha com balcão e cuba, piso de cerâmica vitrificada e azulejos coloridos até o teto, dependência completa de empregada e garagem.

Cr\$ 126.000,00 - área 130m2 Ref. 024/029
PLANTÃO NA SEDE

BAIA NORTE

EDIFÍCIO ILHABELA

ótimo apartamento em edifício com 12 pavimentos, orientação nascente, dois elevadores, frente, facilidade nos pagamentos, parte financiada, contendo hall, living, sala de jantar, lavabo, banheiro privativo de casal, três dormitórios, copa-cozinha, dependência completa de empregada, área de serviço e garagem.

Cr\$ 278.393,00 Ref.: 001

APARTAMENTOS

Apartamento em zona central, contendo living, 2 dormitórios, banheiro, cozinha e área de serviço. Ref.: 002

Apartamento com living, 3 dormitórios, 2 banheiros, cozinha, dependência completa de empregada e uma área de serviço. Ref.: 003

Ótimo apartamento, em zona central, contendo living, 3 dormitórios, copa, cozinha, 2 banheiros, dependência completa de empregada, área de serviço. Em edifício com somente 6 unidades, com living amplo, com sacada, a vista para a Baía Norte, 3 dormitórios sendo o de casal com banheiro privativo, com piso paviflex e azulejos decorados até o teto, banheiro ídem, sinteco e forração em um dormitório, cozinha com armários, azulejos decorados até o teto, balcão com tampo inox e cuba dupla inox, área de serviço e dependência completa de empregada. Ref.: 004

Ótimo apartamento, em edifício frente para o mar, contendo living, 2 dormitórios, banheiro, cozinha e área de serviço. Ref.: 014

Bom apartamento, com 3 dormitórios, living, cozinha e banheiro iluminado. Ref.: 038

Bom apartamento, com boa localização, contendo living, 3 dormitórios com armários embutidos, escritório com armários embutidos, banheiro com azulejos coloridos até o teto, piso de mármore, decorações a gesso, balcão da cozinha com cuba inox, aparelho de ar condicionado, gás centralizado. Área de serviços e dependência completa de empregada. Ref.: 062

Apartamento com living, banheiro, sala de jantar, dois dormitórios, banheiro privativo do casal, copa-cozinha, área de serviço com tanque. Apartamento todo

CENTRO

em massa corrida, azulejos coloridos até o teto na cozinha e nos banheiros, armários embutidos nos dormitórios, forração, decorações a gesso, de frente e de esquina. Ref.: 100

Cr\$ 120.000,00 Ref.: 100

CASAS

Casa em zona de todos os recursos, nas imediações da Escola Técnica, construída com 167m2 de área, em terreno plano, estilo moderno, com dois pavimentos, contendo o primeiro living, sala de jantar, banheiro, cozinha e área de serviço. No segundo, três dormitórios, banheiro e armários embutidos nos corredores. Ref.: 123

Boa casa de alvenaria, com 230m2 de área construída, construção em centro do terreno plano, contendo living, sala de jantar, sala de visitas, 5 dormitórios, banheiro, copa-cozinha. Banheiro com banheiro, piso de ladrilhos. Cozinha com piso de ladrilhos, quintal, dependência completa de empregada, garagem para dois carros. Terreno nas imediações do Estádio Adolfo Konder. Ref.: 108

Casa de alvenaria, bem localizada, com 220m2 de área, nas imediações do Estádio Adolfo Konder, contendo living, copa, 4 dormitórios, 2 banheiros, sala de costura, área de serviço, cozinha e garagem. Sendo o living carpetado, banheiros com azulejos coloridos até o teto, box com porta de acrílico, 1 com piso de mármore e outro com piso vulcapiso. Copa-cozinha com piso vulcapiso e paredes com azulejos. Ref.: 105

Boa casa com dois pavimentos, imediações da Praça Getúlio Vargas, o primeiro pavimento contém 2 salas de estar, uma com estante, 1 sala de jantar, 1 dor-

SALAS

Ótima sala, bem localizada em zona central, sala 6x4, banheiro 1,20x2, localizada na 2a. sobre-loja, própria para escritório ou consultório. Ref.: 018

Cr\$ 40.000,00 Ref.: 018

Sala bem localizada, na 1a. sobre-loja, com as seguintes medidas, sala 4x6, banheiro 1,20 x 2. Poderá ser utilizada para boutique, escritório, consultório. Ref.: 017

Ótima casa de alvenaria, com 250m2 de área construída no centro do terreno, o pavimento superior contém 4 dormitórios, 1 banheiro com azulejos decorados até o teto, box, pequeno armário embutido no banheiro, o quarto do casal com sacada. O piso inferior contém hall, living, sala de jantar, dormitório, cozinha, despensa, banheiro e garagem para 2 carros. O balcão da cozinha de mármore, 1 cuba, 2 torneiras. No quintal 1 casa de alvenaria com 4 peças, dependência completa de empregada e uma peça com tanque azulejado. Ref.: 013

Residência localizada em zona Norte, com 750m2 de área construída, com hall em piso de mármore, amplo living com bar, sala de jantar com armários embutidos, banheiro privativo, 3 dormitórios com armários embutidos, azulejos coloridos até o teto no dormitório do casal, lavabo, banheiro social com piso de mármore e azulejos coloridos até o teto, copa-cozinha com armários embutidos. Dependência completa de empregada com 2 dormitórios, garagem, jardim interno, lavanderia e quintal. Ref.: 006

Boa casa de alvenaria, em zona estritamente residencial, com 240m2 de área construída e em terreno plano, contendo living, 2 banheiros, 4 dormitórios, sendo 2 com armários embutidos, área de serviço, dependência completa de empregada, garagem, banheiro com azulejos coloridos. Ref.: 081

TERRENOS

Bom terreno, com casa antiga para demolição, serve para a construção de uma excelente residência, em zona estritamente residencial. Ref.: 041

Ótimo terreno, bem localizado, servindo para a construção de uma excelente residência. Ref.: 052

Bom terreno, em zona classe "A", ótima para construção de uma bela residência. Ref.: 058

Ótimo terreno, em zona excelente, terreno com 10x20 ou seja 200m2. Contém uma residência antiga com 3 dormitórios e demais dependências. Ref.: 109

Terreno bem localizado, a Avenida Beira Mar Norte, servindo para construção de residência ou Edifício. O terreno tem 365m2, plano. Ref.: 115

Excelente terreno, em zona excelente, com 1.012m2, em nível plano, imediações do Edifício Artur, contendo ainda uma casa antiga. Ref.: 118

Cr\$ 850.000,00 Ref.: 118

TRINDADE

CASAS

Boa casa de alvenaria, com 80m2, construção no centro do terreno, contendo living, 3 dormitórios, cozinha, banheiro, garagem, área de serviço. Banheiro e cozinha com azulejos decorados, piso ladrilho. Ref.: 117

Boa casa de alvenaria, com 83m2, construção no centro do terreno, contendo living, 3 dormitórios, cozinha, banheiro, área de serviço com tanque, quintal. Cozinha com azulejos decorados, balcão com tampo de mármore e uma cuba, piso de cerâmica. Banheiro com azulejos decorados até o teto, box com porta de acrílico, louças coloridas celite, metais deca. Ref.: 116

Ótima casa de alvenaria, com 90m2, com imediações da Escola dos Oficiais da Polícia, contendo hall, living, 3 dormitórios, sala de jantar, cozinha, banheiro, varanda, garagem e jardim. Cozinha e banheiros com azulejos decorados até o teto. Piso da cozinha vulcapiso marmorizado. Piso do banheiro vitrificado. Ref.: 122

Ótima casa, com boa localização, com área de 360m2, contendo living, 3 dormitórios, copa, cozinha, banheiro e garagem. Recém construída. Ref.: 034

Cr\$ 95.000,00 Ref.: 034

Cr\$ 100.000,00 Ref.: 116

Cr\$ 90.000,00 Ref.: 122

Cr\$ 95.000,00 Ref.: 034

Cr\$ 100.000,00 Ref.: 116

Cr\$ 90.000,00 Ref.: 122

Cr\$ 95.000,00 Ref.: 034

Cr\$ 100.000,00 Ref.: 116

Cr\$ 90.000,00 Ref.: 122

Cr\$ 95.000,00 Ref.: 034

pregada, quintal, jardim, porão com 3 peças, pequeno rancho de alvenaria nos fundos com tanque azulejado. Todos os dormitórios com armários embutidos. Casa toda acaretada, banheiro piso vitrificado, box, azulejos decorados até o teto, inclusive na cozinha, pia inox, 1 cuba, armário de fôrmica, parede toda revestida compapel. Ref.: 134

Casa de 2 pisos com 250m2, bem localizada, com telefone, imediações do Hospital Naval, o primeiro piso contém living, banheiro social, copa, cozinha, dependência completa de empregada, tanque coberto, quintal, living com pedras decoradas. Azulejos nos banheiros e na cozinha decorados. No segundo piso 4 dormitórios, banheiro íntimo. Ref.: 128

Boa casa de alvenaria, com 135m2, com a construção ocupando todo o terreno, imediações do Country Club, contendo 2 piso, o primeiro piso contém living, 2 dormitórios, copa, cozinha, despensa, área de serviço, banheiro e garagem. O segundo piso contém 3 dormitórios, banheiro, sacada. Banheiro com piso vitrificado, azulejos decorados até o teto. Ref.: 130

Boa casa de alvenaria, de 110m2 em terreno com área de 1.022m2, e contendo ainda uma casa de madeira de 85m2. O terreno fazendo frente para Rua Rui Barbosa, e fundos para o mar, podendo ser demolidas para a construção de uma bela casa ou de um belo Edifício. Ref.: 132

Casa de alvenaria, com imediações do Santa Catarina Country Club, com área de construção de 126m2, contendo amplo living, 3 dormitórios, dependência completa de empregada, copa, cozinha, banheiro, quintal, garagem, jardim e varanda. Cozinha com piso vulcapiso, azulejos até o teto decorados, balcão com uma cuba inox. Toda c/ massa corrida. Nos fundos uma casa de madeira com 4 peças. Ref.: 133

Boa casa de alvenaria, bem localizada, com 210m2 de área construída, nas imediações do Hospital Naval, contendo 2 pisos. O primeiro piso contém living, sala de jantar, 2 dormitórios, banheiro, cozinha, 1 dormitório com armário, nos fundos um jardim. Rancho de alvenaria com 2 dormitórios, banheiro e lavanderia. O segundo piso contém 2 dormitórios, banheiro com box, 1 com pequeno armário. Cozinha com armário. Ref.: 129

Ótima casa de alvenaria, em zona estritamente residencial, com 2 pavimentos. O primeiro pavimento contém hall,

com piso vitrificado, amplo living, sala de jantar, sala de estar, copa, cozinha, dependência completa de empregada, saleta, banheiro, área de serviço, garagem, pequeno jardim, rancho de alvenaria nos fundos, com tanques azulejados, churrasqueira, 1 peça. O segundo pavimento contém escada de mármore, 4 dormitórios, sendo 2 com armários embutidos, 2 banheiros com azulejos decorados até o teto, aquecedor Junkers, piso vitrificado, saleta, quarto do casal com sacada, 2 quartos com sacada. Cozinha com armários em fôrmica, exaustor, balcão com 1 cuba inox. 2o. piso todo com sinteco. Metais deca, tomada para telefone em todas as peças. Ref.: 111

Cr\$ 315.000,00 Ref.: 111

Cr\$ 315.000,00 Ref.: 111

Cr\$ 315.000,00 Ref.: 111

Cr\$ 315.000,00 Ref.: 111

Cr\$ 315.000,00 Ref.: 111

Cr\$ 315.000,00 Ref.: 111

Cr\$ 315.000,00 Ref.: 111

Cr\$ 315.000,00 Ref.: 111

Cr\$ 315.000,00 Ref.: 111

Cr\$ 315.000,00 Ref.: 111

Cr\$ 315.000,00 Ref.: 111

Cr\$ 315.000,00 Ref.: 111

Cr\$ 315.000,00 Ref.: 111

Cr\$ 315.000,00 Ref.: 111

Cr\$ 315.000,00 Ref.: 111

Cr\$ 315.000,00 Ref.: 111

Cr\$ 315.000,00 Ref.: 111

Cr\$ 315.000,00 Ref.: 111

Cr\$ 315.000,00 Ref.: 111

Cr\$ 315.000,00 Ref.: 111

Cr\$ 315.000,00 Ref.: 111

Cr\$ 315.000,00 Ref.: 111

Cr\$ 278.393,00 Ref.: 001

Cr\$ 278.393,00 Ref.: 001

Cr\$ 278.393,00 Ref.: 001

Cr\$ 278.393,00 Ref.: 001

Cr\$ 278.393,00 Ref.: 001

Cr\$ 278.393,00 Ref.: 001

Cr\$ 278.393,00 Ref.: 001

Cr\$ 278.393,00 Ref.: 001

Cr\$ 278.393,00 Ref.: 001

Cr\$ 278.393,00 Ref.: 001

Cr\$ 278.393,00 Ref.: 001

Cr\$ 278.393,00 Ref.: 001

Cr\$ 278.393,00 Ref.: 001

Cr\$ 278.393,00 Ref.: 001

Cr\$ 278.393,00 Ref.: 001

Cr\$ 278.393,00 Ref.: 001

Cr\$ 278.393,00 Ref.: 001

Cr\$ 278.393,00 Ref.: 001

Cr\$ 278.393,00 Ref.: 001

Cr\$ 278.393,00 Ref.: 001

Cr\$ 278.393,00 Ref.: 001

Cr\$ 278.393,00 Ref.: 001

Cr\$ 278.393,00 Ref.: 001

Cr\$ 278.393,00 Ref.: 001

Cr\$ 278.393,00 Ref.: 001

Cr\$ 278.393,00 Ref.: 001

Cr\$ 278.393,00 Ref.: 001

Cr\$ 278.393,00 Ref.: 001

Cr\$ 278.393,00 Ref.: 001

Cr\$ 278.393,00 Ref.: 001

Cr\$ 278.393,00 Ref.: 001

Cr\$ 278.393,00 Ref.: 001

Cr\$ 278.393,00 Ref.: 001

Cr\$ 278.393,00 Ref.: 001

Cr\$ 278.393,00 Ref.: 001

Cr\$ 278.393,00 Ref.: 001

Cr\$ 278.393,00 Ref.: 001

Cr\$ 278.393,00 Ref.: 001

Cr\$ 278.393,00 Ref.: 001

Cr\$ 278.393,00 Ref.: 001

Cr\$ 278.393,00 Ref.: 001

Cr\$ 278.393,00 Ref.: 001

Cr\$ 278.393,00 Ref.: 001

Cr\$ 278.393,00 Ref.: 001

Cr\$ 278.393,00 Ref.: 001

Cr\$ 278.393,00 Ref.: 001

Cr\$ 278.393,00 Ref.: 001

Cr\$ 278.393,00 Ref.: 001

HOJE É DOMINGO

Pegue sua família e saia por aí para fazer o melhor negócio de sua vida: **ESCOLHER UM BOM IMÓVEL**

Um bom imóvel é o melhor negócio

maguefa CRCI 44

Av. Rio Branco, esq. Esteves Jr. Fones 3946 e 3028

PROCURE NOSSO PLANTÃO DIARIAMENTE INCLUSIVE AOS DOMINGOS EM NOSSA SEDE NA AVENIDA RIO BRANCO ESQUINA ESTEVES JUNIOR OU PELOS TELEFONES 3946 E 3028.

Aconteceu

...sim

Walter Lange

"Quanta terra precisa o homem? Sobre este título o poeta Tolstoj conta o seguinte: Um camponês devia ganhar tanta terra para si quanta ele conseguisse alcançar, caminhando a pé durante um dia, com a condição de estar de volta ao ponto da partida, ao anoitecer. Alegre e esperançoso o jovem começa a madrugada a sua caminhada. Pensou que hoje ia fazer a sua felicidade. Tentador lhe apresentava o

imenso campo. Tudo isto me pertencerá, pensava ele. Caminhava a passos largos. E vai caminhando ainda. "Aquele lindo pedaço também quero. Aquela zona montanhosa, batida pelo sol! Será uma propriedade notável! "Ele emprega todo esforço possível, até que o sol começa a baixar. Volta então com o peito ofegante. E, justamente, ao pôr do sol alcança o seu destino: o ponto da partida. Mas, quanto to-

dos o recebem com gritos de júbilo e o felicitam... ele cai fulminado, morto! "Quanta terra precisa o homem?" Afinal de contas, nada mais do que os poucos palmos que cobre o seu caixão.

Aldo Pausich, de 24 anos de idade, empregado em Turim, encontrou dificuldades em realizar o seu casamento com a sua noiva Giorgina Protta, por não possuir atestado de nascimento. Aldo nasceu dentro de uma carroça de boi, por ocasião da fuga das tropas italianas, no ano de 1941, perseguidas pelos Ingleses na Lybia. O médico militar que assistiu o seu

parto, morreu mais tarde. O cartório onde a sua mãe registrou o seu nascimento foi destruído por um bombardeio. A burocracia italiana está procurando resolver o assunto para que o noivo "impedido" possa realizar o seu consórcio.

O famoso sábio árabe Abu foi certa vez interrogado sobre uma questão e ele respondeu: "Não sei". Perguntaram-lhe então se o califa não lhe pagava pela sua sabedoria e Abu respondeu da seguinte maneira: "Sim, o califa me paga pelo que eu sei. Agora, se me fosse pagar pelo que eu ignoro, eu seria o homem mais rico do mundo".

Afirma o professor Stirling que há três espécies de lágrimas. Numa conferência que realizou no Instituto de Londres, tendo por base o tema "Os olhos", assim as classificou: lágrimas naturais, psíquicas e alcoólicas. As lágrimas naturais são as usadas pela natureza para a

expulsão de partículas de pó ou de qualquer outro corpo estranho; as lágrimas psíquicas são provocadas por emoções profundas e, finalmente, as lágrimas alcoólicas... o seu próprio nome lhes indica a origem. afirmou, ainda o brilhante e erudito professor que qualquer olho normal tem,

na pálpebra superior, de cem a cento e cinquenta cílios.

O rei Hussein, da Jordânia, enviou de avião 750 kg. de areia para Pierre Laporte, proprietário do Clube Noturno "La Siesta", em Antibes, na Cote d'Azur Francesa. O Rei, em sua última visita aquele clube, que possui uma coleção de areia de toda a parte do mundo, constatou então faltava areia da praia jordânica, do Mar Vermelho.

Brigitte Bardot, quando tinha 30 anos de idade, não parecia ser muito religiosa. Pelo menos é o que se pode observar por uma entre-

vista que ela teve com o repórter Paul Gianolli, da revista francesa "Candite", no seguinte diálogo: "Não ia à missa aos domingos antigamente?" Ela: "Eu era levada à Igreja". "Já faz muito tempo que não vai mais a missa?" "Pelo menos uns quinze anos". O repórter: "Não acha ruim isto?" Ela: "Não, caso contrário eu iria".

Também por lá! O jornal "Trud", de Moscou, conta que um futebolista, de nome Ibraginow, foi condenado a 15 dias de prisão por ter cuspidado no árbitro, durante um jogo entre os clubes Cosecha, de Maikop e o Korvabad Dynamo. Ele

tinha sido expulso pelo juiz por prática de jogo violento e se recusou de abandonar o campo, apesar da intervenção do técnico do seu clube. O juiz Zlovin interrompeu a partida para fazer cumprir a sua determinação. Foi então que o jogador correu ao seu encontro e cuspiu-lhe no olho. A polícia interveio, prendeu o jogador e o levou para prisão.

Você sabe que só existem quatro qualidades de gosto, de paladar? Isto é: azedo, doce, salgado e amargo? Que de tudo mais que o homem pensa estar sentido o gosto, na verdade só cheira.

Filatelismo

Teixeira da Rosa

Com chave de Ouro

Sob o título acima, Bruno C. Ehrhardt, jornalista filatélico de "A Notícia", faz apreciações ao 20o. Encontro Catarinense de Filatelia e Numismática, ou seja ao que fechou o ciclo de Encontros em 1973.

Também o jornalista Oscar G. Krieger, em "O Tempo" de Brusque, fez lições referências acerca do evento, o primeiro que se realizou em Florianópolis.

ENSINO PRIMÁRIO OFICIAL

Em Portugal, "até meados do sec. 18, as primeiras letras eram praticamente ministradas nas igrejas e mosteiros, de acordo com a velha tradição medieval".

A modificação foi iniciada com a promulgação da "Carta de Lei" de 06/11/1972, outorgada pelo rei D. José, e aplicada pelo seu Ministro, o Marquez de Pombal. Na elaboração da referida Lei, que criou a Instrução Pública Primária, foi levada em muita conta a boa Preparação e Remuneração dos Professores, tomadas providências necessárias ao integral estabelecimento da rede escolar, inclusive inspeções sobre o funcionamento das aulas e o aproveitamento dos alunos.

Dita lei cuidou também do ensino particular.

Em comemoração, pois, ao II Centenário do Ensino Primário Oficial, a Empresa de Correios e Telecomunicações de Portugal emitiu uma série de 4 selos, dos valores de 1\$00, 4\$50, 5\$30 e 8\$00 escudos, cujo lançamento ocorreu dia 24 de outubro.

Jubileu de Prata

Festejou seu Jubileu de Prata, dia 20 de novembro, na qualidade de jornalista filatélico, o prof. Arthur Barroco, de Nova Iguaçu, RJ.

O evento, nós o registramos com dupla satisfação: o longo tempo de bons serviços prestados à filatelia nacional e o fato de Arthur Barroco ser barba verde, nascido aqui em Florianópolis, no final da rua Conselheiro Mafra, ou seja no famoso e, então, temido bairro da Figueira.

Ao amigo Barroco, e ao jornal Correio da Lavoura, ficam expressos nossos

cumprimentos.

Cincoentenário da C.T.B.

Para comemorar os 50 anos de serviços prestados pela Cia Telefônica Brasileira, a ECT vai emitir selo.

O lançamento, com carimbo especial, será em Araraquara, SP, dia 28 de novembro.

PATRIARCA S. NERSES SHNORALI

Será lançada pelo Vaticano, a fim de comemorar o 8o. Centenário da morte do Patriarca armênio S. Nerses Shnorali, dia 27/11, uma série de 3 selos dos valores de 25, 80 e 180 liras.

EXPOSIÇÃO FILATÉLICA NACIONAL

Pela segunda vez a REFI efetua suas Mostras Temáticas sobre Fauna e Flores (Mosfiau), Artes Plásticas e Música (Mosfiarte) e Esportes e Astronáutica (Mosfiespor). Ditas Mostras, realizadas em seqüências semanais, de 5 a 24 de novembro, constituirão a Exposição Nacional com que entusiasta grupo da REFI encerrou sua atuação máxima no ano corrente. Ao general Valença de Mesquita, e sua equipe eficiente e ardorosa, um grande abraço.

CENTRO FILATÉLICO DO RIO GRANDE

No restaurante a Cigana, ao final de umconcorrida, o dr. João Machado Ferraz, presidente do Centro Filatélico, declarou ser possível que a entidade comemorasse seu aniversário seguinte (o 43o.) em sua sede própria, no Edifício Montecarlo, à rua Andradas, esquina Luiz Lórea. O jornalista dr. Centeno Cardoso, em sua coluna acrescentou que é pensamento dos dirigentes fazer na oportunidade uma Exposição Estadual. Aplausos Avante.

BRANUFEX 73

A 1a. Exposição Brasileira de Filatelia e Numismática de Marília, SP, está sendo programada para março de 1974. Nossos aplausos. S. Catarina, certamente far-se-á representar.

Correspondência

Qualquer nota, comentário, sugestão poderá ser encaminhada a Teixeira da Rosa, Caixa Postal 304, Florianópolis (88000) S. Catarina.



LIBERTE-SE DO APERTO.
USE OS PODERES DO SUPER PLANO QUARENTÃO.

a. s. propague

Só Super Lojas Koerich poderiam ter um plano assim, capaz de por dentro de sua casa todo o conforto e a felicidade de seus sonhos.

O Super Plano Quarentão além de forte é o plano justo, tem os maiores prazos e os menores preços.

A entrada uma moedinha 50 centavos apenas.

SUPER LOJAS Koerich
CENTRO ESTREITO CAMPINAS ITAJAI



Conjuntos Estofados em veludo, tecido ou couro a partir de Cr\$ 29,00 mensais.

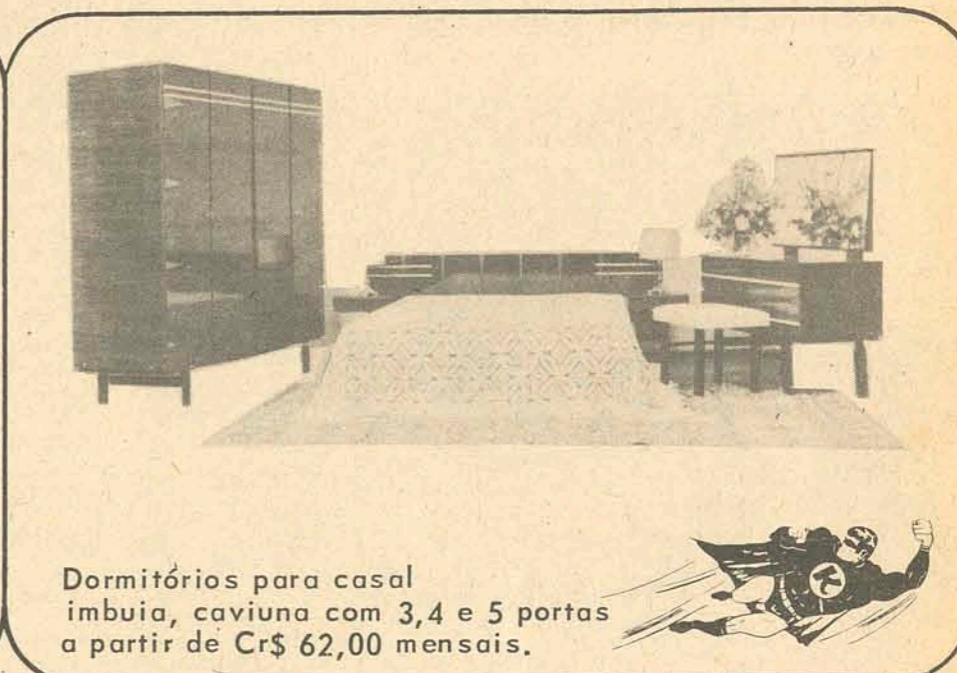

Dormitórios para casal imbuia, caviuna com 3, 4 e 5 portas a partir de Cr\$ 62,00 mensais.



Copas Fórmicas diversos modelos e fabricantes desde Cr\$ 35,00 mensais.



Televisores 23 polegadas das melhores marcas a partir de Cr\$ 63,00 mensais.

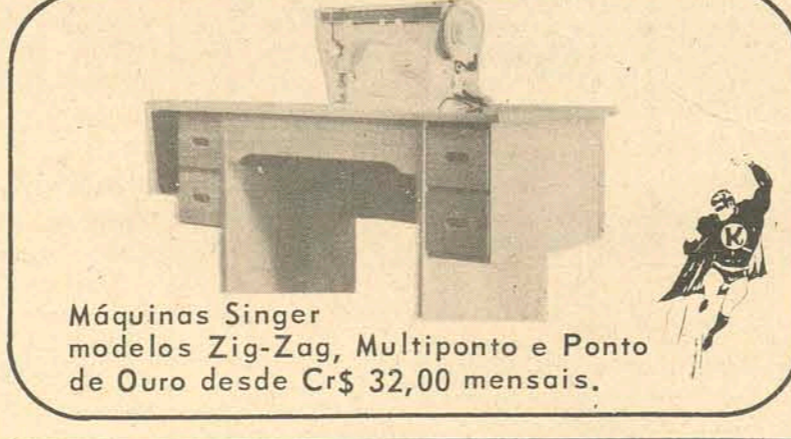

Máquinas Singer modelos Zig-Zag, Multiponto e Ponto de Ouro desde Cr\$ 32,00 mensais.

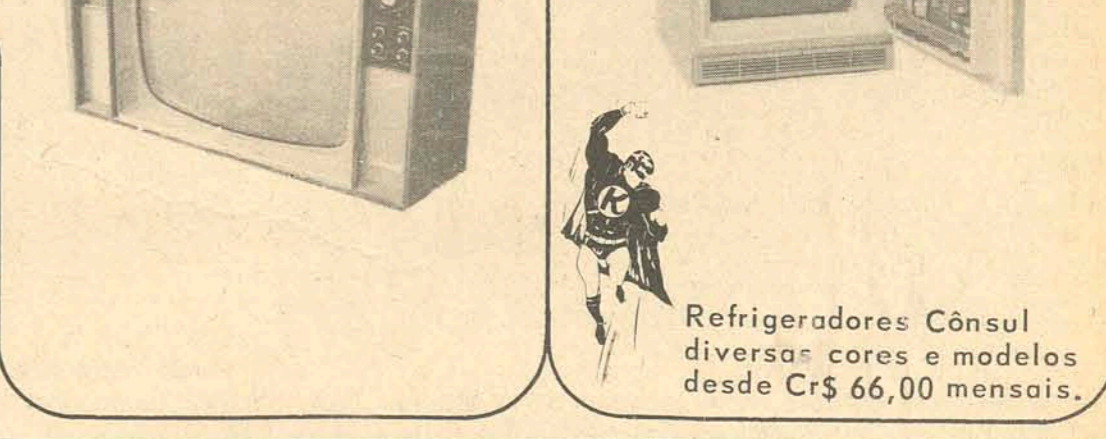

Refrigeradores C&Sul diversas cores e modelos desde Cr\$ 66,00 mensais.

Apartamentos, casas, terrenos  **siga os caminhos EMEDAUX**



IMÓVEIS A VENDA

MICHAEL EDEN

Engenharia e Comércio Ltda.

RUA DOS ILHÉUS - EDIFÍCIO APLUB - 10o. E 11o. ANDAR. FONES: 41-41, 39-50, 24-81 E 45-50, - CAIXA POSTAL 451 Fpolis - SC.



BEIRA MAR NORTE — RESIDÊNCIA:

Vende, ótima residência, recém construída, em local primoroso, com vista para a Cidade e Baía Norte, apresentando-se em dois pavimentos, sendo: três quartos; living; banheiro social luxo; copa/cozinha; dependência completa de empregada; garagem; etc. Rara oportunidade. Aceita imóvel de menor valor como parte de pagamento, e o saldo, financia a longo prazo.



AGRÔNOMICA — RESIDÊNCIA:

Vende, excepcional residência, em local privilegiado, com fino acabamento, tendo as seguintes dependências: uma suite; dois quartos com banheiros; uma ampla sala íntima; lavabo; escritório; espaçoso salão de festas com aproximadamente 170,00m²; bem dimensionada copa/cozinha; aquecimento central a gás; garagem e jardins. Terreno com 640,00m² e área construída de 375,00m². Fachada moderníssima. Aceita imóvel de menor valor como parte de pagamento, e o saldo, financia a longo prazo. Entrega imediata.

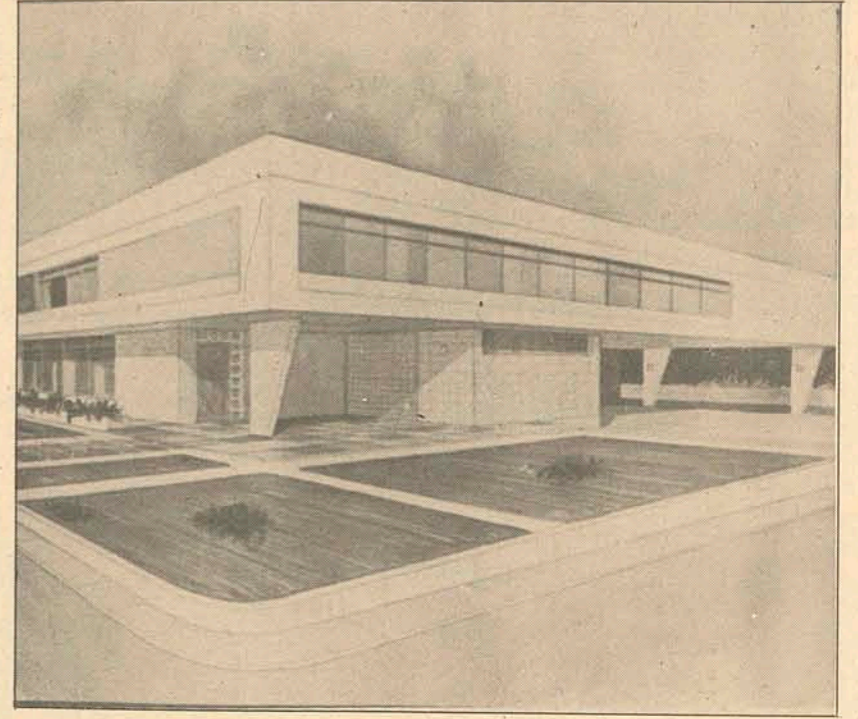

RUA ARISTIDES LOBO — RESIDÊNCIA :

Vende, esmerada residência com área aproximada de 310,00m². Pavimento térreo; grande living; lavabo social; copa/cozinha; dependência completa de empregada; lavanderia; churrasqueira e garagem para dois automóveis. Pavimento superior: duas suites com ar condicionado; dois quartos; banheiros; hall social; ampla sala de estar íntima com vista para o mar; sacadas e jardins de inverno. Toda a construção em excepcional acabamento. Entrega em 90 dias. Aceita imóvel de menor valor como parte de pagamento e o saldo financia a longo prazo.

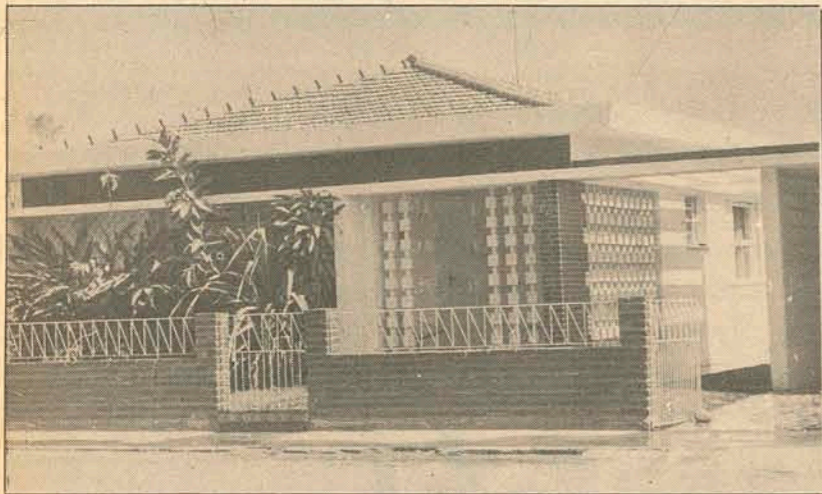

AVENIDA ATLÂNTICA — RESIDÊNCIA:

Vende, no Jardim Atlântico, finíssima residência com três quartos e demais dependências sociais; de empregada, garagem, jardins, etc. Esmerado acabamento, sendo para entrega imediata. Aceita imóvel de menor valor como parte de pagamento, e o saldo, financia a longo prazo.

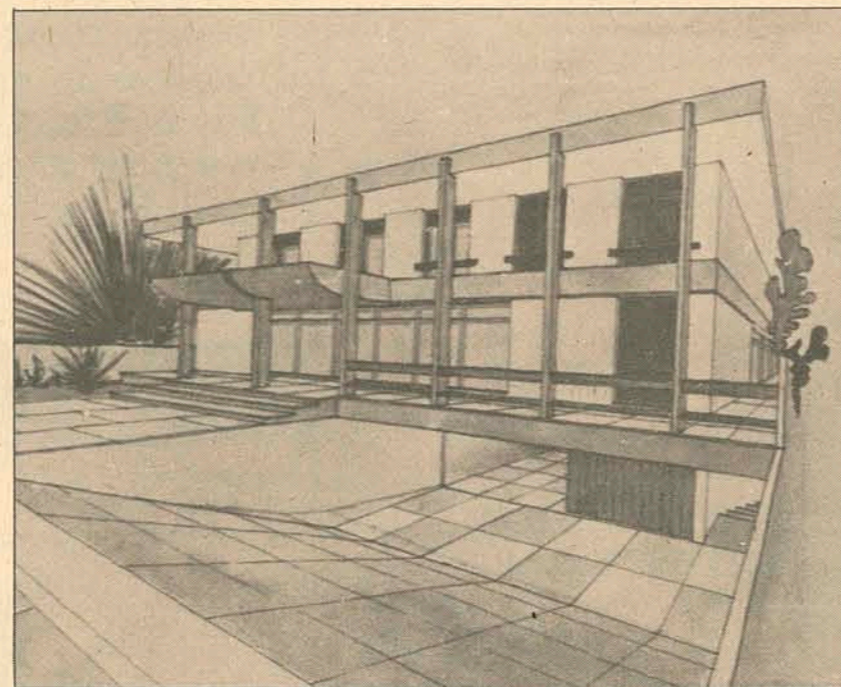

RUA ALAN KARDEC — PALACETE:

Vende, amplo e moderno palacete em local privilegiado, apresentando as seguintes dependência: suite, três quartos com ar condicionado e armários embutidos; dois banheiros em alto luxo; sala de estar íntima com excepcional vista para a Baía Norte. Espaçoso living; sala de jantar; lavabo; escritório; biblioteca; copa/cozinha; dispensa; grande área de serviço; lavanderia; dependência completa de empregada; garagem para dois automóveis; play ground; sistema de aquecimento a gás em todas as dependências; vidros fumê e paredes internas com massa corrida com pintura de latex. Esmerado acabamento aliado à perfeita técnica. Entrega em 180 dias. Aceita imóvel de menor valor como parte de pagamento e o saldo financia a longo prazo.



CONDOMÍNIO VILA RICA — APARTAMENTO:

Vende, excepcional apartamento, com 182,00m² de área construída, situado em local privilegiado (Avenida Trompowski — Edifício Fernanda), tendo como acomodações: três dormitórios; dois banheiros em alto luxo, com azulejos coloridos e decorados até o teto; sala de estar; sala de jantar; copa/cozinha; área e hall de serviço; dependência completa de empregada e sacadas. Quartos com armários embutidos, de fino gosto; paredes com pintura em latex, etc. Ótimo acabamento. Entrega imediata. Aceita imóvel de menor valor como parte de pagamento, e o saldo, financia a longo prazo.

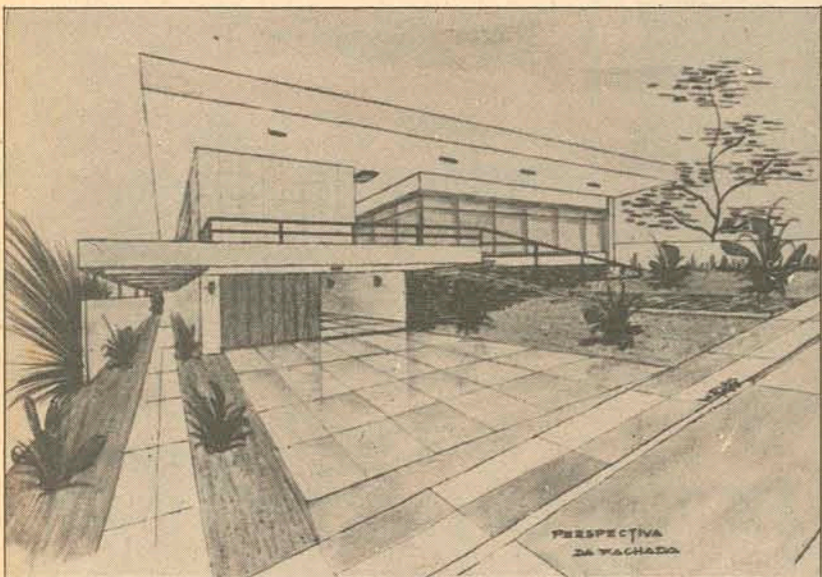

AGRÔNOMICA/RESIDÊNCIA:

Vende, moderna residência localizada à Rua Aristides Lobo, com área aproximada de 270,00m². Apresenta-se com: três quartos; dois banheiros; living; copa/cozinha; dependência completa de empregada; lavanderia e garagem. Aceita imóvel de menor valor como parte de pagamento, e o saldo financia a longo prazo.

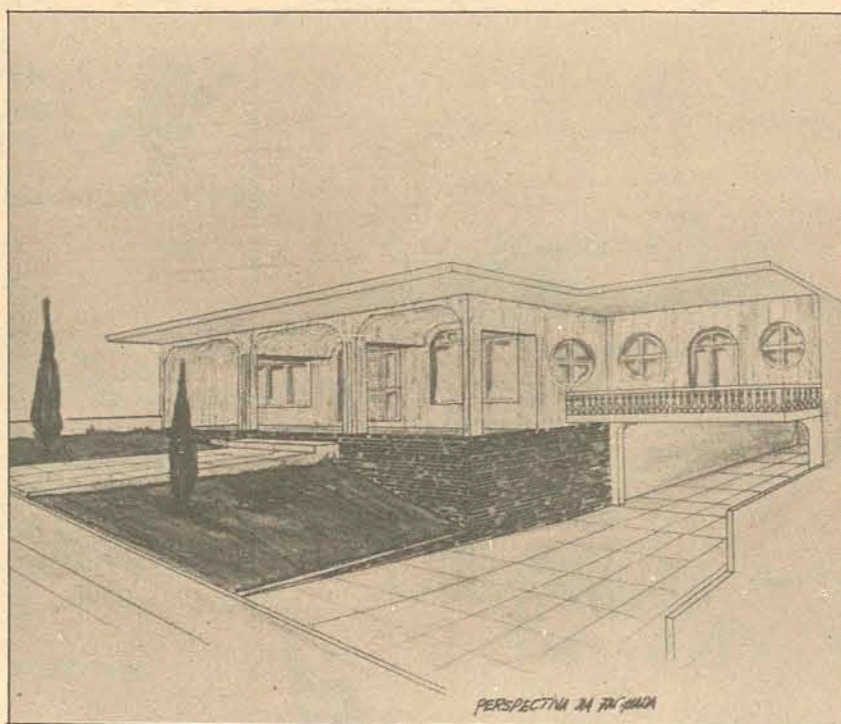

BAÍA NORTE — FINA RESIDÊNCIA:

Vende, espetacular residência em estilo mediterrâneo, situada em local nobre, com vista para o mar. Área construída de 527,00m², dividindo-se em: três suites, acarpentadas e com armários embutidos; living; sala íntima; copa/cozinha; piscina; dependência completa de empregada; garagem para dois automóveis; play ground e jardins. Finíssimo acabamento: banheiros com azulejos coloridos e decorados até o teto; paredes em massa corrida com pintura de latex; vidros fumê em esquadrias de alumínio; aquecimento central a gás em todas as dependências, etc. Entrega em 180 dias. Aceita imóvel de menor valor como parte de pagamento, e o saldo financia a longo prazo.

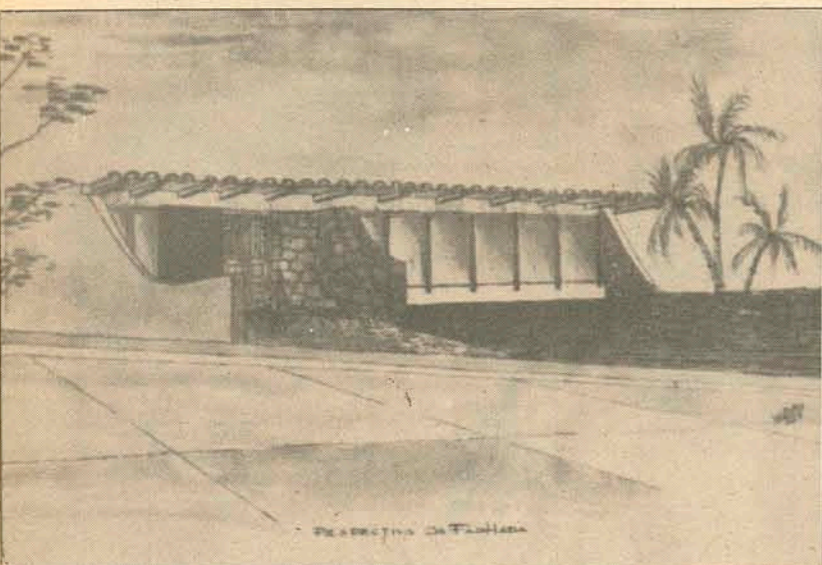

BAÍA NORTE — PALACETE:

Vende, moderno palacete, com vista para o mar, alto luxo, com 475,00m² de área construída, em dois pavimentos. Suite mais três quartos; dois banheiros; sala de estar íntima, com privilegiada vista para o mar; enorme living; sala de jantar; hall; lavabo; escritório; copa/cozinha; biblioteca; dispensa; grande área de serviço; lavanderia; dependência completa de empregada; play ground e garagem para dois automóveis; suite e quartos com ar condicionado e armários embutidos; sistema de aquecimento a gás em todas as dependências; vidros fumê e pintura obre massa corrida em latex. Requintado acabamento. Financiamento a longo prazo.

RIO TAVARES — TERRENO:

Vende, na Estrada Geral do Rio Tavares, fabuloso terreno para qualquer tipo de empreendimento, com área de 26.000,00m². Financiamento na totalidade.

VILA RESIDENCIAL — ITAJAI (SC):

Vende, vila residencial, localizada à Rua Olímpio de Miranda Júnior, em pleno coração da cidade. Tem como divisões: três quartos; dois banheiros; espaçoso living; hall social; enorme copa/cozinha; sala de estar íntima; varanda; escritório; biblioteca; dependência de empregada e ampla garagem. Excepcional terreno para incorporação. Totalmente financiado.

BALNEÁRIO DE CAMBORIÚ — TERRENO:

Vende, espetacular terreno situado à Rua 3.100, com aproximadamente 570,00m². Localização privilegiada, sendo totalmente financiado.

ALAMEDA ADOLPHO KONDER — TERRENO:

Vende, excelente terreno com área de 440,00m², e, especial localização. Totalmente financiado.

PRAIA DE JURERÉ — TERRENO:

Vende, excelente terreno com 450,00m², localizado no Loteamento Praia do Forte. Financiamento na totalidade.

CHÁCARA DE ESPANHA — APARTAMENTO:

Vende, à Rua Durval Melquiades de Souza, ótimo apartamento com: dois quartos; living; hall; copa/cozinha; área de serviço; banheiro e dependência completa de empregada. Rara oportunidade, pois, é totalmente financiado.

«Final, um edifício com tudo o que se poderia imaginar, dentro e fora dele...»

EDEN II

Aceite o prazer de morar no mais confortável e requintado edifício de Florianópolis.

O EDIFÍCIO MICHAEL EDEN II está localizado na Rua Felipe Schmidt, a um passo do centro da cidade, em área reservada, com 14 pavimentos e um apartamento apenas por andar. Ampla piscina para adultos e crianças, dotada de bombas de tratamento automático e cisterna com capacidade para 80 mil litros de água. Dois sub-solos para garagens e recepção no primeiro andar decorada em mármore nobre, estátuas e painéis, telefone e ligação interfônica com os apartamentos. Hall de entrada com porteiro eletrônico, sistema de segurança total contra incêndio com escadas externas e dois elevadores velozes de luxo. Incineradores de lixo e geradores próprios para total fornecimento de energia elétrica.

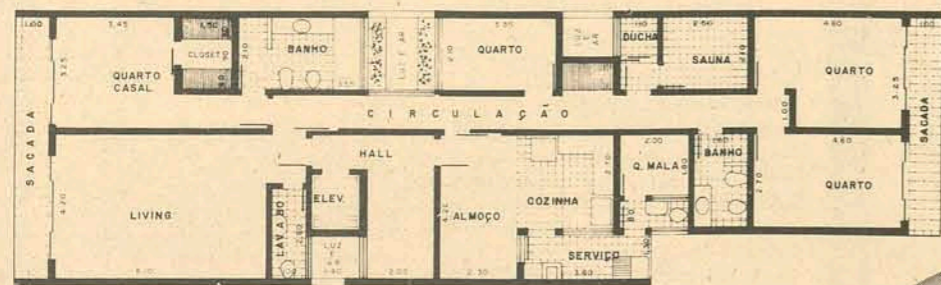
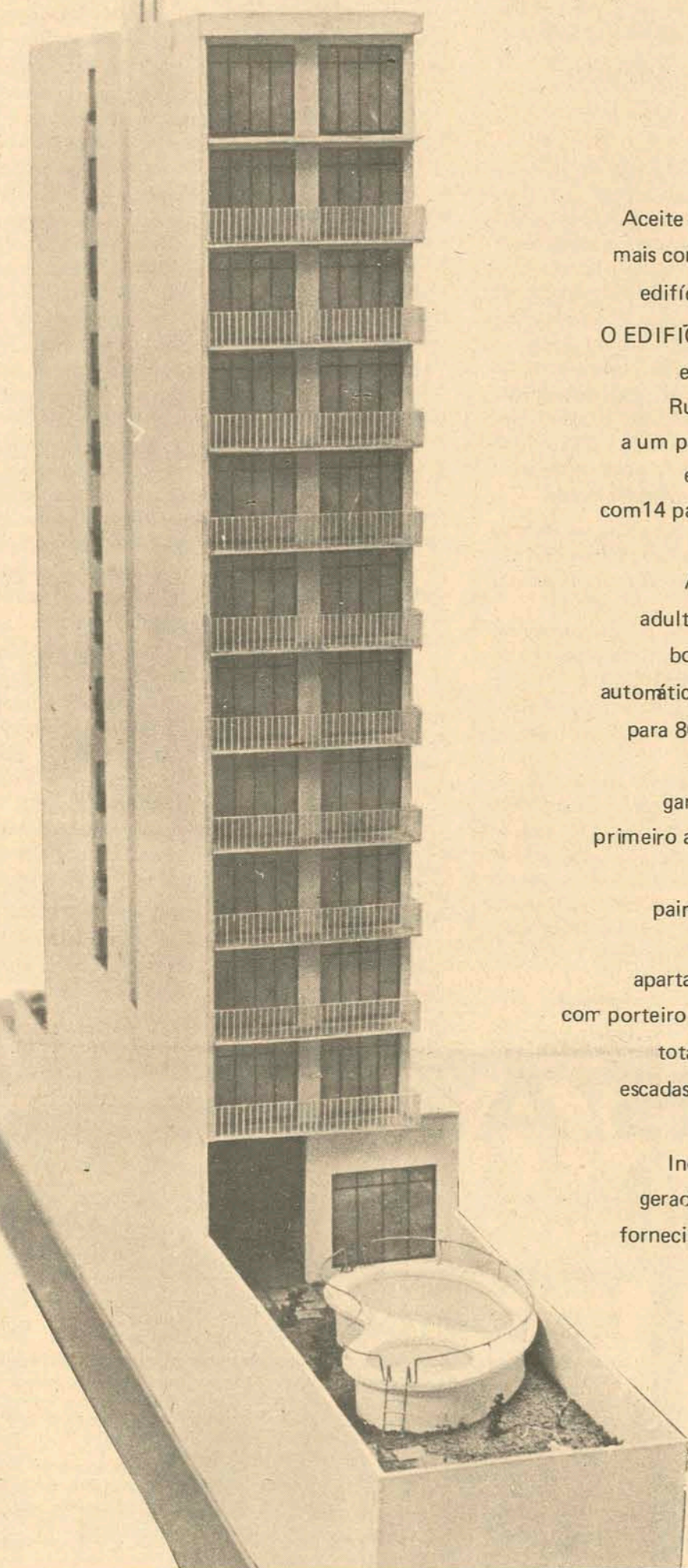

Os apartamentos do EDIFÍCIO MICHAEL EDEN II, com 246,70 m² de área construída, dispõem de Suite para casal com closet decorado, 3 quartos com armários embutidos laqueados, 2 amplos banheiros com vitrôs de alumínio anodizado e azulejos decorados até o teto, Amplo living com painéis, Sala de jantar c/ espelhos, Sauna com ducha circular, Copa/cozinha com armários de fórmica, Área de serviço azulejada até o teto, Dependência completa de empregada, Garagem individual.

O acabamento do MICHAEL EDEN II é de alto luxo, com vidros rayban e fachadas em mármore travertine. Sacadas em todos os apartamentos, floreiras na fachada principal e fundos, paredes internas em massa corrida e pintura em latex. Carpetes de nylon e ar condicionado nas dependências principais. (quente e frio).

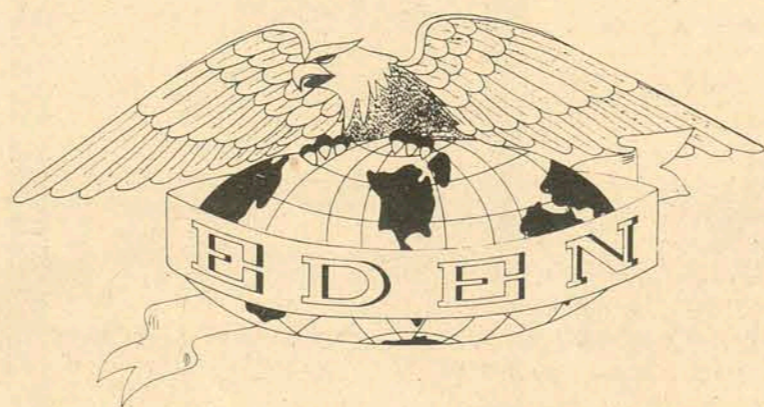

INFORMAÇÕES E VENDAS:
MICHAEL EDEN — Engenharia e Comércio Ltda.
Rua dos Ilhéus — Edifício APLUB — 10o. e 11o. andar. FONES: 41-41, 39-50, 24-81 e 45-50 — ou pela Caixa Postal 451
Florianópolis — Santa Catarina.

Uma pesquisa recentemente realizada no País revelou que um grande número de pessoas sabe apenas que o gás liquefeito serve para a cozinha

Gás de petróleo transforma ficção em realidade

O homem pára o carro último tipo no posto e manda pôr o combustível: gás liquefeito de petróleo. O empregado injeta o gás com um ar de aprovação, enquanto olha, reprovando, o velho carro na bomba ao lado — ainda do tipo abastecido à gasolina, que sai por aí soltando fumaça. Isto não deveria existir mais. Afinal, estamos em 1982.

Por enquanto, quem achar que isto não passa de ficção não deixará de ter razão. Mas agora mesmo — em 1973 — já há empresas estrangeiras de transporte que usam o gás liquefeito de petróleo como combustível, em lugar da gasolina. Preocupadas com a poluição, elas sabem que a fumaça do GLP é mais limpa — e principalmente que o GLP é mais barato.

Uma pesquisa efetuada recentemente no Brasil sobre o conhecimento que as pessoas têm do uso do gás liquefeito de petróleo mostrou que 80% das donas de casas, estudantes e profissionais liberais só sabem que ele serve para a cozinha. No entanto, esse gás já está sendo empregado pela indústria, e a siderurgia está desenvolvendo uma tecnologia especial para usá-lo em lugar do carvão.

Além de fonte de energia, o gás é matéria prima para a indústria e a petroquímica, e para recuperar velhos poços de petróleo através de injeções. É do GLP que se fabrica a amônia, a uréia e o nitrato de amônia, todos de larga utilização na agricultura. Sem falar numa série de produtos plásticos e resinas de todos os tipos.

A BUSCA

A sonda que perfura o solo nunca está à procura apenas de petróleo: os técnicos sabem que ali pode estar também uma grande reserva de gás natural, isoladamente

ou associada à produção de óleo.

Se essa existência for mesmo comprovada — e se a quantidade encontrada for compensadora para uma exploração econômica — será instalado um equipamento na boca do poço, denominado "Árvore de Natal", e que serve para escoar racionalmente a produção de petróleo e de gás.

O óleo e o gás seguem juntos, através de tubulações, para as estações coletoras. Aí ficam instalados os separadores — equipamentos de forma cilíndrica, que fazem o óleo, mais pesado, sair pela parte de baixo, seguindo para os tanques de estocagem, de onde mais tarde irá para a refinaria, transformando-se numa série de produtos como a gasolina, o óleo diesel, o querosene e muitos outros.

O gás, fração mais leve, sai pela parte de cima do separador, seguindo até uma estação compressora, onde a pressão será elevada para envio a um equipamento chamado Planta de Gasolina Natural, destinado justamente à recuperação do gás para a produção de derivados.

Do gás úmido, são extraídos os hidrocarbonetos, que podem ser facilmente liquefeitos e separados em propanos, butanos e gasolina natural, devolvendo o gás seco para utilidades múltiplas.

As Plantas de Gasolina Natural do Brasil ficam no Recôncavo Baiano, e a primeira delas começou a operar em 1962, em Catu, com uma capacidade normal de processamento de 1.461.000 metros cúbicos de gás por dia. A segunda, em Candeias, foi inaugurada em 1970, com capacidade nominal de 2.000.000 metros cúbicos por dia.

Após o tratamento, o gás passa pelos sistemas de processamento, e é comprimido e resfriado, entrando em contato com absor-

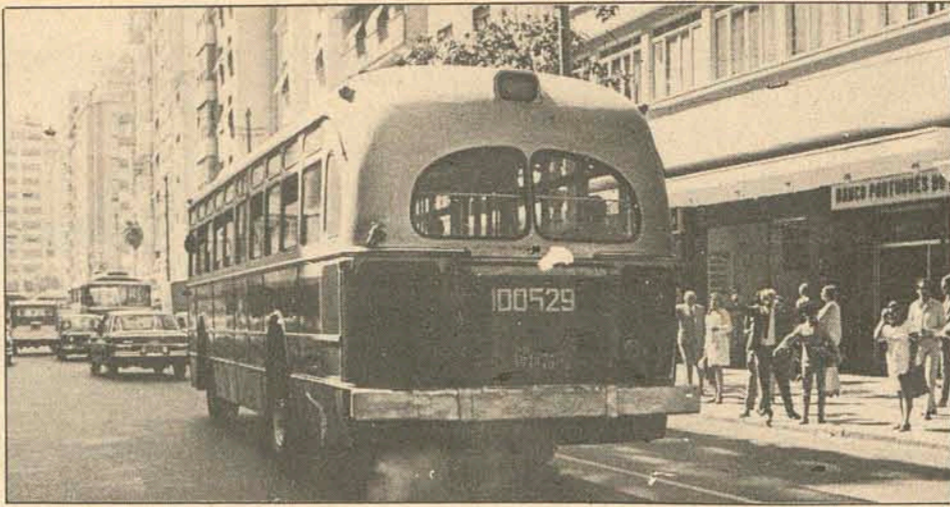

Preocupadas com a poluição, muitas empresas estrangeiras usam o gás como combustível

ventes. Uma parte — 10% — transforma-se em Líquido de Gás Natural — LGN — que segue para a Unidade de Fracionamento da Refinaria Landulpho Alves, em Mataripe, onde será transformado em propano e butano.

Esses dois produtos vão constituir o Gás Liquefeito de Petróleo, que é o gás doméstico. O Líquido de Gás Natural é também transformado em gasolina, solventes e outros produtos, que mais tarde são bombeados para parques de armazenamento, em Madre de Deus, de onde são embarcados para o Norte e o Sul do país.

Há, ainda, o gás residual, também chamado gás pobre e que não pode ser transformado em Líquido de Gás Natural. Tem, no entanto, uma série de aplicações, como a reinjeção nos poços para aumentar sua vida útil e sua produtividade. Serve, também, como combustível e como matéria prima para uma série de produtos, como a amônia e a uréia.

OCOSMO

O gás liquefeito de petróleo é o combustível de maior aceitação doméstica, principalmente a partir dos anos 60. Seu uso industrial chegou em 69 a 3% do total consumido no ano, e, com a aceleração do desenvolvimento industrial, espera-se um incremento muito mais rápido daqui em diante.

Desde 1954 o Brasil produz o GLP, e atualmente há 21 distribuidoras em operação no país, com parque de armazenamento nas maiores cidades brasileiras. O total armazenado — sempre em locais estratégicos — chega a 96 mil toneladas, e as distribuidoras têm um estoque médio de 30% em relação às suas vendas, o que equivale a 10 dias de consumo.

O desenvolvimento da exploração de gás, praticamente, teve seu ponto de partida em 1920, tendo em vista as facilidades de transporte (distribuição por meio de gasodutos). Seu uso como combustível teve um grande aumento após a II Guerra Mundial.

O gás natural, segundo explicam os técnicos da Petrobrás em publicação do seu Serviço de Relações Públicas, é composto de hidrocarbonetos saturados, compreendidos, principalmente, entre o metano e o decano e seus isômeros. Pode conter gás carbônico, nitrogênio, gás sulfídrico, hidrogênio em alguns casos e hélio em outros.

Se comercializado nessas condições originais de composição, o gás natural não dá rendimento econômico máximo. Por isto, ele é fracionado em constituintes mais lucrativos, como o gás residual, composto, em grande parte, de metano e etano.

O gás residual serve de combustível industrial, matéria prima para gás de síntese, etano para a indústria petroquímica em geral.

O propano é usado, principalmente, em refrigeração industrial; o gás liquefeito de petróleo como combustível doméstico; o hexano como solvente de largo emprego; e a gasolina natural com os usos que se conhecem.

As reservas de petróleo da Petrobrás na Bahia praticamente dobraram com a recuperação secundária das jazidas. O teor de recuperação passou de 15% para mais de 30%, utilizando-se os processos de injeção de água e de injeção de gás. O Brasil é um dos países que mais tem crescido em matéria de indústrias petroquímicas.

Populares temem ação da polícia em São Gonçalo

A população de São Gonçalo, Estado do Rio, continua revoltada com a ação de um policial militar que de arma em punho matou cinco pessoas e feriu outras, num acesso de loucura. Contudo, para evitar vingança de parte dos populares, o comando da Polícia Militar do Rio de Janeiro tomou a si a iniciativa de recolher o policial Amaro Batista de Mattos, que permanece nas dependências do Dops de Niterói. Ele vai receber assistência médica para que seja comprovada ou não a sua insanidade mental.

LOUCURA

Uma fogueira de móveis, janelas arrancadas e roupas jogadas a esmo, era o símbolo do ódio de pessoas conhecidamente normais residentes em São Gonçalo. Na casa semidestruída as picaretas atuaram contra as paredes ainda não rebocadas, as portas e as janelas foram arrancadas, fim de uma violência que contribuiu também para a loucura do soldado Amaro. Na delegacia de São Gonçalo, descobriu-se que a anormalidade mental de Amaro vinha de há muito tempo: ele tinha um pequeno quarto alugado no bairro de Fonseca, onde pernoitava quanto estava nervoso e não resistia a tensão do seu bairro em São Gonçalo. Na sua função era parte de uma rotina de violência que fez da cidade a recordista de ações criminais na Justiça fluminense.

Ninguém sabe dizer quem eram os chamados "bons cidadãos" que elimi-

naram a chaga na cidade de São Gonçalo. Alguns admitem que fossem uns 30, principalmente homens que costumam fazer ponto num bar da Rua 56, onde Amaro construiu sua casa — era de alvenaria, com paredes de tijolos reforçados, com lage de cimento armado. A rua é pobre, feia e suja como a maioria dos logradouros de uma cidade que tem incompatibilidade com o belo.

A ação do "comando punitivo" não surpreendeu aos policiais lotados na delegacia. Eles estão acostumados com a violência na cidade, e nos finais de semana sempre ocorrem fatos muito graves. A rotina inclusive já eliminou a surpresa dos policiais lotados na delegacia, segundo eles próprios confessam. Na cidade no entanto, onde existe um clima de revolta, várias vezes apareceram, inclusive uma apresentando o policial como um "tardado sexual" que teria sido apanhado na prática de um ato obscuro com um garoto — o qual foi baleado — reagindo, então como se estivesse louco.

Muito embora possua 400 mil habitantes, a cidade ainda possui hábitos do interior: o boato corre de boca em boca, se espalha, é ampliado, e os detalhes ganham novas cores. Por isso a promotora da vara criminal, Maria de Lourdes Ribeiro, resolveu requerer exame psiquiátrico do policial para eliminar as dúvidas e iniciar oficialmente o inquérito.

A. GONZAGA



A. GONZAGA S.A.

MERCADO IMOBILIÁRIO

CRCI N° 1

A. GONZAGA

VENDE-SE NA ILHA RESIDÊNCIAS E APARTAMENTOS

EDIFÍCIO CARLOS TAULOIS — Rua Tenente Silveira: Apartamento com linda vista para a baía norte, com garagem. Ótimo preço. Parte financiada.
APARTAMENTO NO EDIFÍCIO DANIELA — RUA ANITA GARIBALDI: Com 3 quartos, living, copa-cozinha, banheiro social, quarto de empregada com banheiro, garagem e área de serviço. 120,00m².
SOLAR DONA MARTHA — RUA ESTEVES JUNIOR: Apartamento com 119,00m², 3 dormitórios, living, banheiro social, cozinha, armários embutidos. Pode ser financiado pela Caixa Econômica Federal.

Edifício ARTHUR — Rua Felipe Schmidt.
APARTAMENTO COM QUARTO, SALA, COZINHA E BANHEIRO, 80. ANDAR, LINDA VISTA PANORÂMICA
Preço: Cr\$ 35.000,00

Apartamento no Edifício Brigadeiro Fagundes, com living, 3 dormitórios, copa-cozinha, banheiro social, área de serviço e dependência completa para empregada. Ótimo preço.

CONJUNTO VILLA RICA — AVENIDA TROMPOWSKY: Apartamento com área de 182,00m², 3 dormitórios, living, sala de jantar, copa, cozinha, dois banheiros, dependência de empregada. Garagem individual. Cofre embutido. Piscina. Salão de festas. Parte financiada pela Província.
EDIFÍCIO NA RUA FELIPE SCHMIDT BEM NO CORAÇÃO DA CIDADE
Plantas e melhores informações em nossos escritórios.
SERVIDÃO JOÃO COSTA, AGRÔNOMICA
Duas casas de madeira situadas no Serviço João Costa, Agrônômica, com 100,00m² de área construída, por apenas Cr\$ 30.000,00, com Cr\$ 20.000,00 de entrada e o saldo em 10 parcelas de Cr\$ 1.000,00.

NEGÓCIO URGENTE.
RUA FELIPE SCHMIDT
Edifício de Esquina na Rua Felipe Schmidt: Ótimo preço. 400m² de área construída. Bom ponto para bar ou restaurante.

RUA DEODORO — EDIFÍCIO SO-RAYA: Sala no 2o. andar. Preço Cr\$ 125.000,00. Pagamento facilitado.

Rua Arcipreste Paiva, 11

EDIFÍCIO CARLOS TAULOIS — RUA TENENTE SILVEIRA: Duas amplas salas (na sobre loja), com garagem. Ótimo preço com parte facilitada.

EDIFÍCIO PRAÇA XV — CENTRO: Apartamento com quarto, sala, banheiro e cozinha. Cr\$ 40.000,00. Parte financiada.

CENTRO EXECUTIVO MIGUEL DAUX — RUA ANITA GARIBALDI: Ampla sala bem arejada, com 62,70m². Boa para consultório ou escritório. Parte facilitada.

RUA ARISTIDES LOBO — AGRÔNOMICA — Casa de alvenaria, bem localizada, com 4 quartos, 2 salas grandes, copa, cozinha e banheiro social. Dependência de empregada. Porão habitável. Garagem, área de serviço e duas varandas. Terreno com mais de 1.000,00m².
Preço: Cr\$ 160.000,00.

EDIFÍCIO BAHIA — RUA JOÃO PINTO — Apartamento no 2o andar, com 2 quartos, cozinha, banheiro e sala de jantar. Armários embutidos. Acarpetado. Área de serviço.

JARDIM SANTA MÔNICA
Casa de alvenaria situada no Jardim Santa Mônica, Trindade, tendo 84m², situada num terreno de 12,00 x 30,00m — 360,00m², tendo um living, 4 quartos, cozinha-copa, banheiro. Quadra 32, casa 25.
PREÇO — Entrada somente Cr\$ 14.000,00 e o saldo a transferir pela APESC. Prestação de Cr\$ 800,00 e prazo de 15 anos.

RUA MARIA JÚLIA FRANCO — PRAIA-NHA: Casa de Alvenaria com 3 quartos, 2 salas, dependência para empregada. Terreno de 300,00m². Cr\$ 55.000,00.
CENTRO EXECUTIVO MIGUEL DAUX — Rua Anita Garibaldi: Sala para escritório, com 37,64m². Preço: Cr\$ 40.000,00

RUA CRISPIM MIRA — Casa de alvenaria com dois quartos, cozinha banheiro, sala de jantar e porão habitável. Cr\$ 70.000,00

CASA DE PRAIA
Linda casa no Canto da Lagoa, bem situada, com 2 quartos sala, cozinha, banheiro, garagem, etc. Terreno grande com frente para a Lagoa. Trapiche. Cr\$ 80.000,00 com pequena facilidade.

VENDE-SE NO CONTINENTE

RUA ABEL CAPELA — COQUEIROS: — PERTO DA NOVA OFICINA HOEPCKE — Linda casa de alvenaria, nova, tendo 242,00m² de área construída.
PARTE INFERIOR — Living, sala de estar, garagem, cozinha e copa, banheiro social, lavabo e dependência de empregada; na parte superior: — Quarto casal com banheiro, 3 dormitórios, um banheiro social, uma sala de estar e um terraço. Parte financiada pela Caixa Econômica Federal, podendo ser transferida.

RUA MELVIM JONES — BARREIROS: — Linda casa de alvenaria com 3 quartos, living, copa-cozinha, banheiro, porão e abrigo para carro. Terreno de 540m² todo murado. Banheiro e cozinha com azulejos decorados até o teto.

RUA SÃO PEDRO — CAPOEIRAS: Casa de alvenaria. Na parte terra: 2 quartos, banheiro, cozinha e garagem. Na parte superior: 3 quartos, living, sala de jantar, área. Terreno de 600,00m². Preço Cr\$ 55.000,00

RUA ÁLVARO TOLENTINO — CAMPINAS Casa de Alvenaria com sala, cozinha, dois quartos, banheiro e garagem. Terreno de 12,00 x 30,00m. Cr\$ 48.000,00

RUA SANTOS SARAIVA — ESTREITO: — Sobrado com 3 quartos, sala de jantar e sala de visita, banheiro e cozinha. Na parte de baixo duas salas próprias para comércio. Alugadas.
RUA "Q" — JARDIM ATLANTICO
Casa de alvenaria situada na Rua "Q", do Jardim Atlântico, com 3 quartos, sala, cozinha e banheiro. Área de 70,00m². Piso de tacos, banheiro e cozinha com piso vitrificado e azulejos decorados. O teto é de laje. Terreno de 14,00 de frente por 40,00m de fundos.
PREÇO — Cr\$ 85.000,00 (OITENTA E CINCO MIL CRUZEIROS) SENDO Cr\$ 57.000,00 à vista e Cr\$ 28.000,00 financiados pela Caixa Econômica Federal.

RUA JOSÉ DO PATROCÍNIO — ESTREITO
Casa de alvenaria com 3 quartos, sala, cozinha, banheiro social, varanda coberta e garagem para 2 carros. Dependências completas para empregada mais um salão disponível para ampliação: 161,50 m² de construção em terreno de 300 m². Preço: 70.000,00 com 50% de entrada e saldo facilitado.

Rua Arcipreste Paiva, 11

VENDE-SE TERRENOS

CANASVIEIRAS
Lote no 47 no Loteamento Nelson Martins, em Canasvieiras, tendo 12,00m de frente por 22,00m de fundos. Área: 264,00m².
PREÇO — Cr\$ 15.000,00

PONTO COMERCIAL — RUA LIBERATO BITENCOURT — ESTREITO: Lindo terreno com área de 520,00m², perto da Oficina Amaury automóveis. Ótimo preço.

RUA PROFESSOR ENO SCHUTEL — TRINDADE: Terreno de 12,00m de frente por 20,00m de fundos (2o. lote ao lado da marmoraria Santos). Cr\$ 10.000,00.—

RUA CÂNDIDO AMARO DAMÁSIO BARREIROS: Terreno plano, com 12,00m de frente por 30,00m de fundos Cr\$ 12.000,00 (Rua da Fábrica ORAN)

RUA SÃO VICENTE DE PAULA: — Belíssimo terreno medindo 20 metros de frente por 30 de profundidade, perfazendo uma área de 600,00m², tendo no mesmo uma casa velha, para ser demolida. Preço: — Cr\$ 75.000,00

CANASVIEIRAS — LOTEAMENTO MARTINS — Lindo lote (No. 27) com 12,00m de frente por 24,50 de fundos. Cr\$ 17.000,00.

RUA SANTA RITA — BARREIROS. SÍTIO: Sítio—Granja sítio à rua Santa Rita, com 9.841,00m². TODO CULTIVADO COM HORTALIÇAS E ÁRVORES FRUTÍFERAS GALPÃO PARA AVES. MAIS UM LOTE DE 375,00m². COM UMA CASA DE MADEIRA. ÓTIMA LOCALIZAÇÃO. TUDO POR APENAS Cr\$ 50.000,00. Parte facilitada.

RUA SANTO ANTÔNIO
Terreno situado à rua Santo Antônio, em Barreiros, medindo 10,00m de frente por 66,00m de fundos.
PREÇO — Cr\$ 10.000,00 (DEZ MIL CRUZEIROS)

RUA "ARACY VAZ CALLADO" ESTREITO — Terreno com 18,90m de frente por 640,00m de fundos. Perto do Hospital Sagrada Família. Área de 1.209,60m². Facilita-se parte do pagamento.

RUA ABEL CAPELA — COQUEIROS: — Terreno com 11,75x44,30m. Área de 519,52m². Preço: — Cr\$ 25.000,00

PERÍMETRO URBANO DE PALHOÇA: TERRENO À MARGEM DA BR-101, EM PALHOÇA, COM 200,00m DE FRENTE POR 150,00m DE FUNDOS, ÁREA DE 30.000m². BOM PARA POSTO DE GASOLINA, INDÚSTRIA, HOTEL, ETC. FOTOGRAFIAS E MAIORES DETALHES EM NOSSOS ESCRITÓRIOS.

SAMBAQUI — PRAIA DAS FLORES
Casa de alvenaria com 2 quartos, sala, cozinha, banheiro construída em terreno de 450m². Cr\$ 35.000,00 à vista com pequenas facilidades.

CANASVIEIRAS: Lote no 181 — Loteamento da Empr. de Turismo Canasvieiras Ltda. 13,50x30,00 — Cr\$ 15.000,00

LAGOA DA CONCEIÇÃO
2 lindos lotes no loteamento "ZERBILINS", na Avenida Principal.
2 lotes a Cr\$ 8.000,00 cada um a 80 metros da Avenida Principal. Negócio urgente.

PROCURA-SE CASAS

Na Ilha — Nas mediações da Avenida Mauro Ramos, Hercílio Luz, ruas Bocaíuva, Almirante Lamego, Duarte Schutel e adjacências.
Com 3 quartos, dependência empregada e garagem, até Cr\$ 150.000,00.
Com 2 quartos, dep. empregada e garagem até Cr\$ 100.000,00.
Com 2 quartos, dep. empregada até Cr\$ 85.000,00.
Nos Bairros — Agrônômica, Trindade e S. dos Limões.
Com 2 e 3 quartos, dep. empregada e de preferência com garagem.

No centro, nos Bairros de Trindade, Agrônômica, mediações da Av. Mauro Ramos, com 2 e 3 quartos, de preferência c/ garagem.

TERRENO COM 30,00m² em BARREIROS ou CAPOEIRAS
BAIROS COQUEIROS E TRINDADE: Casas de alvenaria com 3 e 4 quartos, com garagem.
Apartamentos com 2,3 e 4 quartos, com garagem.
Terrenos tendo no mínimo 12 metros de frente.

ALUGA-SE

ED. CARLOS TAULOIS
Aptos. com 1 quarto, sala, cozinha e banheiro. Diversos andares
PREÇO — 500,00

ED. ANITA GARIBALDI
Aptos. com 1 quarto, sala, cozinha, e banheiro.
PREÇO — 500,00

ED. SOLAR DONA MARTHA
Aptos. com 3 quartos, sala, cozinha, banheiro, área de serviço e dependência de empregada.
PREÇO — 850,00

ED. SOLAR DO KASTELORIZON
Apto. com 3 quartos, sala, cozinha, banheiro, área de serviço, dependência de empregada, garagem e armários embutidos em todas as dependências.
PREÇO — 1.500,00

CONDOMÍNIO GAIVOTA — ED. SILVIA
Apto. com 3 quartos, sala, cozinha, banheiro, dependência de empregada e garagem.
PREÇO — 900,00

FERNANDO MACHADO — 11
Casa própria para repartição, com 8 peças.
PREÇO — 1.800,00

ED. ARTHUR
Aptos. com 1 quarto, sala, cozinha e banheiro, dependência de empregada.
PREÇO — 504,00

Rua Deodoro, 11 Telefone - 3795

A. GONZAGA

A. GONZAGA

A. GONZAGA

A. GONZAGA

A. GONZAGA

A. GONZAGA

Moça vai a justiça contra Flavinho

Tania Regina de Oliveira e Flavio Barbosa Cavalcanti Junior, filho do animador de televisão Flavio Cavalcanti, prestaram depoimento na ação de investigação de paternidade que visa provar que a criança nascida no dia 9 de Maio de 1971 é filha de Tania e de Flavinho.

O laudo do exame médico esclarece que há possibilidade de a criança ser filha de Flavinho porque ambos possuem o mesmo grupo sanguíneo. Mas, ao mesmo tempo exclui essa hipótese alegando que os glóbulos das orelhas são diferentes.

Tânia Regina e Flavinho se conheceram aos nove anos de idade. Estudaram juntos e aos 11 anos iniciaram um namoro, interrompido com a oposição do pai de Flavinho, sob a alegação de que a moça era pobre.

Na petição inicial ela alega que quando estava grávida do menino, que também se chama Flavio, foi procurada pelo detetive Nelson Duarte, na época chefe de uma delegacia e muito ligado ao animador de televisão, após várias ameaças propôs que logo que a criança nascesse seria entregue a família de Flavio. A mãe de Tania Regina não aceitou a idéia. Depois de vários entendimentos pediu, então, pensão mensal para a criança no valor de Cr\$ 1.500,00.

Aparentemente Flavinho aceitou a proposta. A criança entretanto nasceu, mas ele nunca mandou a pensão. Dona Celi, a mãe de Tania Regina, após procurar várias vezes Nelson Duarte, que servia de intermediário, entrou na justiça.

Dona Celi, durante a audiência, explicou que Flavinho não nega a paternidade da criança. Apenas não assume a paternidade. Ele trata carinhosamente Tania Regina e inclusive conversou amistosamente com ele nos corredores do cartório, enquanto a criança dormia no colo da avó.

Ex-deputado continua desaparecido

Durante sessão secreta, o Superior Tribunal Militar decidiu converter em diligência o pedido de habeas corpus impetrado em favor do ex-deputado paulista Paulo Stuart, desaparecido de sua residência em São Paulo, desde 2 de setembro deste ano.

O pedido de habeas corpus aponta como autoridades coatoras, a Organização Boandirante - O centro de Informações da Marinha e o comando do II Exército.

O relator general Augusto Fragoso, disse que as entidades citadas responderam seu pedido de informações para a instrução com "respostas vagas e lacunosas". Face a negativa quanto a prisão do ex-deputado em suas respectivas dependências, a afirmação do relator sofre a falta de condições de apreciar o feito, a defesa solicitou ao STM que a sessão fosse secreta, afim de que pudesse trazer ao conhecimento dos ministros elementos de prova.

Operários despencam do 12o. andar

Cair do 12o. andar e sair com vida, parece até milagre. Porém isto aconteceu em São Paulo, quando dois operários que trabalhavam num prédio em construção da rua Oscar Freire, no bairro Cerqueira Cezar, despencaram quando o andaime cedeu. Segundo comentários era elevado o peso sobre o andaime e ele não suportou.

Um deles morreu e outro conseguiu se salvar agarrando-se num cabo de aço. Francisco Alves de Farias, 24 anos, teve morte praticamente instantânea, quando bateu ao solo, e seu corpo foi removido para o Instituto Médico Legal, enquanto que seu companheiro, não identificado, pois sua ficha não foi encontrada na obra, abandonava o local depois de ter-se apoiado num prédio vizinho, onde estava o cabo de aço.

Cocaína é vendida em padaria

A mais nova modalidade para o tráfico e abastecimento de viciados em cocaína, foi descoberta pela polícia do Rio, que acabou prendendo o principal inventor, o português Augusto Moreira da Silva, proprietário de uma panificadora na rua Andaraí, 51.

Ele atendia normalmente seus fregueses na padaria, e quando enbrulhava o pão, dependendo do pedido, também colocava o pedido de cocaína.

Governo do Chile fuzila tres jovens

Foram enviados para a cidade de Mendoza-Argentina, os corpos de três jovens fuzilados nos últimos dias pelas patrulhas dos carabineiros chilenos.

Todos os três são de nacionalidade argentina, e foram mortos no centro de Santiago do Chile, por saídas de balas. Os familiares de Oscar Bugallo, Teodoro Etnoba e Miguel Lacorte, anunciaram que o sepultamento vai ser realizado em Buenos Aires.

Vulcão desaloja 10 mil famílias

Pelo menos 38 pessoas morreram e 32 estão desaparecidas em consequência do furacão tropical "Ofelia" quanto que os danos causados são calculados em 10 milhões de pesos (9,2 milhões de cruzeiros), segundo informou ontem a agência oficial de notícias das Filipinas.

A agência afirmou também que cerca de 10 mil famílias - entre 50 mil e 60 mil pessoas - ficaram desalojadas devido a 12a. tormenta que açoitou o norte de Mindanao na terça-feira e as regiões do cultivo da cana-de-açúcar na área central das Filipinas.

A agência informou que na província de Iloilo, cerca de 480 quilômetros ao sul desta capital, os danos causados às colheitas e às propriedades chegaram a 10 milhões de pesos.

Cigano é suspeito de sequestro

Completadas as primeiras 24 horas do sequestro da menina Rosana Ferrari Pandin, de 11 anos, o segundo distrito policial de Goiânia, setor a que o caso está afeto, não tinha ainda nenhuma pista, apesar da intensa procura.

Rosana, segundo testemunhas, foi sequestrada por um tipo semelhante a um cigano de 35 anos aproximadamente, quando seguia para o colégio onde

faria provas de inglês. É filha do contador Ângelo Pandin Filho e o sequestro deu-se nas proximidades de sua residência, na rua 55, bairro Popular.



O NATAL VEM AÍ!

Agora é hora certa de você comprar um **ORIENT** (diga Orientô) nas **LOJAS HM!**

Orient é o melhor relógio produzido no Japão e possui uma grande variedade de modelos masculinos e femininos!

AGORA VOCÊ ENTRA NA HORA CERTA E SÓ VAI COMEÇAR A PAGAR NO ANO QUE VEM!

E mais... cupons para concorrer a

3 VOLKS

com sorteio já no próximo dia 1º/12.

LOJAS HM

Hermes Macedo S/A

70 LOJAS DO RIO GRANDE À GUANABARA

SUPER-MERCADO IMOBILIÁRIO

bons negócios bons negócios bons negócios

CENTRO APARTAMENTOS



ED. RENOIR
Somente 3 unidades de frente para a praça dos namorados, um mimo de apto. com 3 quartos, 2 banheiros decorados, living espaçoso, cozinha dep. de empregada, área de serviço e garagem. Todo decorado a gesso nas partes sociais, pisos dos banheiros em mármore, telefone c/no. individual, ar condicionado, exaustor Nautilus, armários embutidos. Sem as divisões sociais internas. O padrão Emedaux em acabamento. REF. 002-003-004.

nente Silveira. Entrada Cr\$ 40.000,00 - prestação 1.042,00 - REF. - 035



Edifício Arthur, apto. com um quarto, living, banheiro cozinha e dep. de empregada. Ótimo para investimento. Entrada Cr\$ 10.000,00 - facilitado Cr\$ 587,00 mensal.

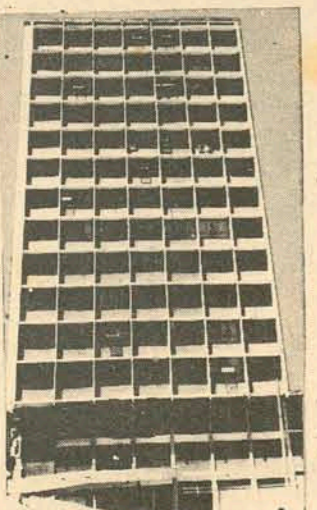

Edifício Brigadeiro Fagundes, apto. no. 51 com 3 dormitórios banheiro, amplo living copa-cozinha, área de serviço e dep. de empregada; de frente para a rua Te-



Bom apto. Solar Dona Marta no. 704 com amplo living, 3 quartos, banheiro, copa-cozinha, área de serviço e dep. de empregada, bem iluminado com garagem. Entrada Cr\$ 35.000,00 - saldo em prestações de Cr\$ 1.345,00 - REF. - 041

CENTRO TERRENOS

Com belíssima vista, vendemos 2 lotes, de nos. 57 e 143, no loteamento Stodieck. Preço 34.800,00 e 39.700,00. REF. - 080 e 081

BAIROS BARREIROS

Lote 52 em loteamento Brasil em Barreiros - 9.800,00. REF - 060 Excelente lote em frente ao Clube do Penhasco na rua Silva Jardim, e com belíssima vista. 34.800,00. REF. - 058

Loteamento Ressacada - 2 lotes - 2.500,00 cada. REF. - 062 e 063

CAPOEIRAS

Casa de madeira de lei, à rua Thiago da Fonseca, no. 72 com 3 dormitórios, sala, banheiro de alvenaria e abrigo para carro. Preço: Cr\$ 45.000,00 c/20 REF. - 048

ITAGUAÇU

Lindo terreno, bem localizado no Jardim Itaguaçu, lote com 14m de frente em um total de 428,62m2 sito à rua Carljós. Preço - Cr\$ 58.800,00. REF. - 055

TIJUCAS

Vende-se um terreno sito à travessa projetada Bayer Filho, medindo aproximadamente 1.400m2 extremando com terreno da Prefeitura. Preço - Cr\$ 20.000,00 REF. - 061

COQUEIROS

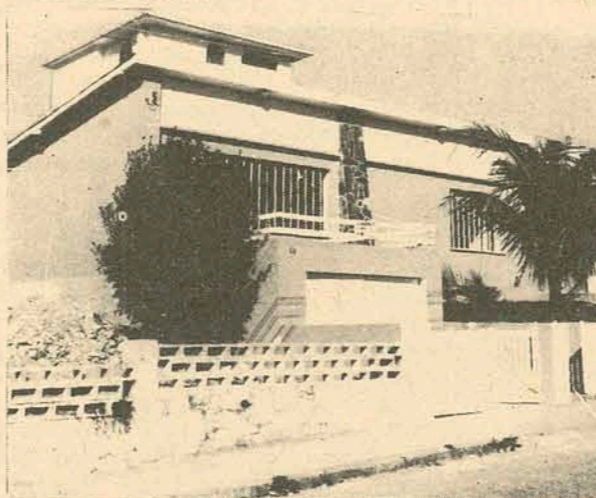

Casa jóia à rua José do Valle Pereira no. 131 com 2 quartos, 2 banheiros amplo living, dep. de empregada e garagem, excelente zona residencial em Coqueiros. Entrada 30.500 facilitada - Prestação 1.440,00 - REF. - 047.



Na praia do mar, em Coqueiros, vende-se um lote com 455,00m2 preço Cr\$ 99.600,00. REF - 051

Vendem-se 2 lotes com 302,60m2 e 399,90m2 transversal à Rua Des. Pedro Silva - Preço 16.800,00 cada. REF. 064 e 065

Rua José do Valle Pereira, lote de 21,50 x 27,00 em excelente ponto residencial - Preço Cr\$ 290,00. REF. - 066

3 lotes em Coqueiros, a Rua Paula Ramos, c/399,00m2, 406,80m2 preço convidativo Cr\$ 16.900,00 cada. REF. 053 - 054 - 052

Lotes em Coqueiros a partir de 15.000,00 - Rua Paula Ramos. REF. - 017

PRAIAS CANASVIEIRAS

Oportunidades sensacionais, diversos Lotes em Canasvieiras com preços a partir de Cr\$ 12.900,00. REF. - 069 e 078

TERRENOS

Vendem-se em local de grande valorização, dois lotes na Praia de Canasvieiras, com 1000m2 cada. Preço Cr\$ 150,00 cada. REF - 056 e 057

LAGOA

Em local tranquilo, vendem-se dois lotes de terra. Preço 19.300,00. REF. - 049 e 050

Vende-se um lote na Lagoa da Conceição, bem próximo ao posto Texaco c/220m2. REF - 082

Uma gleba de terras c/ 2.90.000m2 sito no Ribeirão da Ilha. Preço 248.000,00 REF. - 067

CAMBORIÚ

Casas Aptos Terrenos

Ótima casa, de no. 122, com localização privilegiada à rua 101, em Camboriú, com 3 dormitórios, com sala, cozinha, dep. de empregada e garagem. Preço Cr\$ 43.500,00 Prestação - 976,00. REF. - 046.

Belíssimo apto. no Edifício Oasis, em Camboriú, com 137,48m2 com 3 dormitórios, amplo living, copa-cozinha, dep. de empregada, área de serviço, aquecedor Junker no banheiro, janelas de alumínio, Edifício com jardim suspenso de aproximadamente a 700m2. Preço - Cr\$ 125.000,00 - Entrega em julho de 1974. REF. - 033

Na Av. Atlântica ao lado do 1790, um bom apartamento no Ed. Albatroz, com 2 quartos, living espaçoso, cozinha, banheiro, área de serviço e dependência de empregada. Todo mobiliado. Preço - 95.000,00 - Entrada Cr\$ 40.000,00, facilitado prestações Cr\$ 673,00. REF. 032.

Lindo apto-72, em Camboriú no Edifício Atlântica, esquina de Av. Brasil e Central, um jóia de apto. com 2 dormitórios, amplo living, banheiro, com ha, dep.

posto, todo mobiliado, c/ 67m2 Entrada Cr\$ 600,00 - prestações de 673,00. REF. - 039

Na Av. Brasil, 651, excelente apto. no 1o. andar de frente, com garagem, 2 quartos, living, boa cozinha, banheiro, dep. de serviço e dependência de empregada. Preço Cr\$ 65.000,00 - Entrada 15.000,00 - Prestação 616,00. REF. - 031

Vende-se um lote em Camboriú, loteamento Vila Real. Preço - Cr\$ 15.000,00. REF. - 023

ITAJAÍ

Ótimo apto. no Edifício Rio do Ouro - living amplo, 3 dormitórios, banheiro, copa-cozinha, armários embutidos e dep. de empregada. Cr\$ 40.000,00 de entrada prestação 1.156,00. REF. - 034

O PRÍNCIPE BALTAZAR CARLOS VAI MORAR EM FLORIANÓPOLIS

O Príncipe Baltazar Carlos, brevemente, estará morando em Florianópolis.

Quem poderia construir uma residência para um príncipe se não a Emedaux.

Procure nossa loja à Rua Deodoro, 13, ou chame um corretor pelos fones 4368 e 4340 Plantão aos sábados e domingos até às 21 horas



O Campus universitário vai ganhar novas unidades e os alunos do Centro Tecnológico e Centro de Estudos Básicos terão mais espaço, além de um pavilhão para o esporte.

Campus será ampliado e tem investimento de 23 milhões

Por ordem do Reitor Roberto Lacerda, estão sendo realizadas no Campus da UFSC na Trindade segundo dotação orçamentária prevista para este ano, uma série de obras visando a ampliação do Campus, sua urbanização e atendimento a setores anteriormente precariamente instalados.

Entre estes se encontram um novo bloco para o Centro Tecnológico, para o Centro de Estudos Básicos, pavilhão para o Centro de Desportos, e além disso aparecendo também uma outra modificação, que se refere aos estudos que se realizam no sentido de mudança do Colégio de Aplicação do Centro de Educação para a ex-Faculdade de Economia, na rua Alm. Avim.

BLOCOS E UM NOVO DIRETÓRIO

Informa a UFSC, que a par das obras a serem realizadas com a dotação de Cr\$ 23 milhões a ser liberada proximamente pelo Ministério de Educação e Cultura, e que incluem entre outros um prédio para a Biblioteca Central e para o Curso de Direito, estão sendo executadas no momento com os recursos próprios da Universidade obras referentes a construção do Bloco C do Centro Tecnológico, que terá dois pavimentos e será destinado à aulas teóricas para os cursos de Ciências Físicas. Localizar-se-á ao lado dos outros dois blocos já existentes cobrindo 900 m², tendo entre outros, anfiteatro para 100 pessoas e devendo estar pronto dentro de 240 dias.

Também o Centro de Estudos Básicos deverá ter para agosto mais 2 blocos modulados, numa área de 1600m², sendo que o Diretório Acadêmico do Centro Tecnológico recebeu do Ministro da Educação Jarbas Passarinho uma dotação pessoal orçamentária para a construção de seu novo Diretório com 374m² que se constituirá na 1.ª sede definitiva de um Diretório Acadêmico no Campus

da Trindade, devendo ter entre outros uma sala de estudo, de leitura, para jogos e biblioteca.

CENTRO DE DESPORTOS

Querendo proporcionar aos 2380 estudantes que no próximo ano estarão cumprindo a disciplina de prática esportiva instalações apropriadas, o Reitor Roberto Lacerda determinou também a construção de área coberta que abrangerá 700m² e cujo pavilhão servirá para prática do basquetebol, voleibol, futebol de salão, handball, e ginástica rítmica.

Além da realização de um campo de futebol e pista de atletismo, também serão feitas obras complementares como um vestiário anexo à piscina, um alambrado e pavimentação em petit pavé ao redor da piscina, duchas de entrada e o lavatório.

Os vestiários, masculino e feminino, ocuparão área de 180m² sendo que todas as obras do Centro de Desportos são custeadas pelo Departamento de Educação Física e Esportes do MEC e ainda com fundos destinados pela Loteria Esportiva.

COLÉGIO DE APLICAÇÃO

No momento também estão sendo efetuadas diversas obras de infra-estrutura visando completar a urbanização do Campus, e que constam de um passeio ao longo da avenida longitudinal, obras do jardim de retorno que acarretarão diversas modificações no sistema viário, etc.

Também segundo informações da Reitoria, está sendo estudada hipótese de mudança do Colégio de Aplicação, que atualmente funciona no período da tarde no prédio de Centro de Educação para dependências da ex-Faculdade de Economia e atual Centro Sócio-Econômico, porém a funcionar no mesmo período, tendo em vista a necessidade de utilização do atual prédio do CE para os Cursos de graduação da Universidade.



Para agosto o Centro de Estudos Básicos terá mais 2 blocos para seus estudantes.

Concurso de contos

O Departamento de Assistência e Orientação ao Estudante da UFSC através de seu Setor de Manifestações Artísticas está anunciando a realização do I Concurso Universitário de Contos abertos a todos os alunos de qualquer curso da Universidade, sendo que os interessados deverão entregar seus trabalhos até o dia 30 de novembro de 1973, no Setor promotor, à sala 9, ao lado do DACEB.

Para os que quiserem enviar seus trabalhos pelo Correio o endereço é: I Concurso Universitário de Contos - Setor de Manifestações Artísticas - DAOE - Conjunto Universitário - Trindade.

NORMAS DO CONCURSO

Cada autor poderá concorrer com no máximo três trabalhos, não havendo porém número de páginas prescritas para os mesmos.

Os trabalhos deverão ser datilografados observando espaço dois, ocupando um só lado do papel e identificados, somente por pseudônimo e vir acompanhados de carta, em envelope fechado, onde o autor declara estar de acordo com o presente regulamento devendo ainda informar: nome completo, data e local de nascimento, número de matrícula, curso, turno e endereço residencial.

Os prêmios a serem conferidos segundo o julgamento da Comissão designada pelo Departamento de Assistência e Orientação ao Estudante são os seguintes: 1º lugar - Cr\$ 1.000,00 oferecidos pelo BESC e UFSC; 2º lugar - Cr\$ 500,00 oferecidos pela Caixa Econômica Estadual de Santa Catarina; 3º lugar - Cr\$ 300,00 dados em livros pela Livraria Lunardelli.

Após o julgamento serão devolvidos dois originais, ficando o terceiro de posse do Setor de Manifestações Artísticas, e os casos omissos serão resolvidos pelo Setor de Manifestações Artísticas e pelo D.A.O.E.

Santa Catarina, padroeira do Estado, terá missa e Coral

Uma missa solene a ser realizada hoje, com início às 19h30min, na Catedral Metropolitana e celebrada por D. Afonso Niheus, será o único ato comemorativo do dia de Santa Catarina, Padroeira do Estado e que correrá com a presença do Governador Colombo Salles e todo o mundo oficial.

O grande destaque da cerimônia será a participação da Associação Coral de Florianópolis que, sob a regência do Pe. Ney Brasil Pereira, executará a Missa da Coroação, de Mozart, uma das obras primas do grande compositor - só inferior ao Réquiem - e que reúne uma grande pompa eclesial aliada a profunda religiosidade no barroco. A obra que já foi apresentada em diversas ocasiões pelo Coral de Florianópolis, sempre em ambientes profanos, será agora cantada no interior da Catedral, o que, certamente, lhe dará uma notável magnificência.

A última interpretação da Missa da Coroação, pela Associação Coral, deu-se recentemente no Clube Doze de Agosto, quando foi acompanhada pela Orquestra Sinfônica de Porto Alegre, num concerto que é apontado como a maior realização musical já levada a efeito em Florianópolis.

Essa notável apresentação, levou o Arcebispo

Metropolitano a convidar o Coral a apresentar-se na Catedral, dando maior religiosidade a Missa Solene alusiva à Santa Catarina.

Nesta oportunidade, o Coral de Florianópolis será acompanhado, ao órgão, pelo pianista Peter Schmitthausen que, há dias, vem ensaiando a execução da difícil peça, juntamente com o Coral.

Os solos, desta feita, serão executados somente por componentes efetivos do Coral - na última apresentação participaram, nos solos, três cantores de Porto Alegre. O contralto será Maria Júlia Faria Mura; tenor, Nivaldo Carioni; baixo, Ilton Damásio Moreira e soprano, a maestrina Ruth Ferreira Gebler - regente titular do Coral e que fez os solos de soprano na apresentação com a OSPA com grande desempenho - devendo, esta última, constituir-se no destaque da apresentação.

PLANO CULTURAL

Retornou da Guanabara, o sr. Carlos Alberto Faria, Presidente da Associação Coral de Florianópolis, e que fora tratar da participação da Associação no Plano Cultural do MEC.

Naquela cidade, ficou acertado que a Associação Coral participaria do Plano, devendo apresentar-se em diversos estados do norte e nordeste.

O incentivo à Educação Física

Por muitos anos, a única prática esportiva conhecida no Brasil, e aceita pelo público, resumiu-se ao futebol. Esta modalidade esportiva arraigou-se tão profundamente na consciência popular, que foram vãs quaisquer tentativas dispendidas em propalar outra prática desportiva. A participação brasileira em Olimpíadas internacionais sempre caracterizou-se por verdadeiros vexames, um fracasso após outro. Mas o brasileiro, este pouco caso fazia de "corrida de 100 metros", ou "saltos ornamentais", ou ainda volei e basquete.

Tal mentalidade, porém, está mudando. O governo federal procura, por todos os meios, divulgar e fazer com que se pratique todos os esportes, através de construções de Ginásios Esportivos, quadras polivalentes, e incentivo à Educação Física. Competições são organizadas mais constantemente, em vários pontos do país, reunindo atletas de vários estados.

O impulso partiu de um decreto presidencial assinado em 66, e regulamentado por volta de 71. Este texto legal tornou obrigatória a prática da Educação Física nos três níveis de escolaridade. Alguns Estados, talvez onde já existisse uma tendência para tais práticas esportivas mencionadas no decreto, começaram a despontar como os "campeões" de todas as competições nacionais. Em pouco tempo, já podia-se saber, de antemão, quem seria o vencedor deste ou daquele torneio. Resumem-se em alguns Estados, onde já existe uma infra-estrutura esportiva, que dá condições de uma verdadeira prática esportiva, não empírica, ou improvisada, como acontece na maioria dos Estados brasileiros.

EM SANTA CATARINA

Apesar do citado decreto presidencial, regulamentado em 71, a falta de professores, técnicos especializados, de literatura específica, instalações e equipamentos, faz do futebol a única atividade esportiva do estudante catarinense. Somente agora é que está sendo dado um impulso, em termos regionais, para o desenvolvimento da Educação Física.

Mas tal realização não se faz de um dia para outro. Muita coisa deverá ser feita. Principalmente quanto à falta de professores especializados nas escolas estaduais, muito terá que ser feito. Com apenas uma Faculdade de Educação Física funcionando, até ano passado, e formando professores licenciados para um mercado de trabalho que exige pelo menos 700 profissionais, Santa Catarina conta com apenas 80. Este ano, começou a funcionar a Faculdade de Educação de Florianópolis, pertencente à Udesc. A Secretaria de Educação, por intermédio da Divisão de Educação Física, mantém um Curso Normal, de 1 ano de duração, que dá condições aos seus formandos a lecionarem para o 1º. grau, até a quarta série. A única faculdade até o ano passado, a de Joinville, tentava suprir um mercado



Faculdade de Florianópolis: 50 matriculados

ainda virgem, e, ao que tudo indica, assim continuará por algum tempo. Contudo, aos poucos, o espaço começará a ser preenchido. Duas faculdades, e outros três em projeto: Criciúma, Blumenau, e Lages. Aliás, Criciúma já deu entrada do projeto no Conselho Estadual de Educação. Um curso normal, formando professores especializados. Com persistência, Santa Catarina ingressará no Clube dos "Campus".

A FACULDADE

Com o objetivo de formar licenciados em Educação Física, para ministrá-la em qualquer nível de ensino, a Faculdade de Florianópolis conta, em sua primeira turma, com 50 alunos. Como funciona em regime semestral, tem atualmente 99 universitários - 49 entram em agosto. Forma professores à cada 3 anos, funcionando em prédio do Estado, no Bairro Coqueiros, no continente. Conta com um salão de ginástica, construído com verbas do Plano Nacional de Educação, e da Secretaria de Educação, uma pista semi-olímpica de atletismo, uma quadra polivalente (em construção), e todo o material didático necessário para as aulas de ginástica e prática esportiva. Só não tem piscina.

Os professores são todos de Florianópolis (nove), licenciados, e, segundo Érico Stratz Júnior, o Diretor, "têm um ótimo "currículum vitae", com um vencimento básico de Cr\$ 865,00 mensais".

O CURSO NORMAL

Tendo formado mais de 700 professores especializados, o Curso Normal de Educação Física, mantido pela Secretaria de Educação, parece estar com os dias

contados. Com a criação da Faculdade na capital, dando o direito de lecionar até a 8ª. série do primeiro grau. Este curso pode ser considerado o "quebra-galho" do problema da falta de professores de Educação Física no Estado. No interior, e mesmo em alguns colégios da cidade, os "especializados" lecionam para o primeiro grau, segundo, e mesmo em faculdades.

O Curso funciona no mesmo prédio da Faculdade. Aliás, pode-se dizer que a Faculdade é que funciona no mesmo prédio do Curso Normal, pois enquanto este já tem vários anos de atividades, aquela somente começou este ano.

A Secretaria de Educação, com um órgão específico voltado para o desenvolvimento do esporte (Divisão de Educação Física), conta com 2 técnicos de basquete, mas atualmente exercendo funções diferentes. São responsáveis pelo setor de desportos da DEF/SE. Apesar de serem técnicos de uma modalidade exercem uma função mais genérica, devido à inexistência de outros técnicos. No interior do Estado, a DEF conta com orientadores de Educação Física. São professores licenciados, com diploma de curso superior, qualificados para o magistério de 1º. e 2º. grau, e superior. Atuam nas coordenadorias regionais de Educação. Alguns CRE, entretanto, nem com orientadores contam.

GINÁSIOS DE ESPORTE

Outro fator que está incrementando a prática de outros esportes que não o futebol nos meios estudantis catarinenses, diz respeito à construção de vários Ginásios Cobertos, para a prática de esportes amadores os mais variados. Segundo Heber Lebarbechon Poeta, diretor da DEF/SC, "no interior, o governo construiu diversos Ginásios de Esportes, que são administrados pelas Prefeituras Municipais, às vezes em convênios com a CRE. Em construção, atualmente, temos os de Laguna, Tubarão, Canoinhas, Joinville, num total de Cr\$ 2.800 mil. Em quadras polivalentes, gastamos em 73, aproximadamente Cr\$ 1.700 mil, beneficiando 49 municípios catarinenses. O Instituto Estadual de Educação percebeu a importância de Cr\$ 72.255,00, que foram gastas em construções esportivas".

Mostrando um gráfico, Heber Poeta demonstra que as realizações governamentais cresceram de maneira acentuada, de 71 à 73, procurando mostrar que muito está se fazendo para o desenvolvimento da Educação Física em Santa Catarina.

Este, no entanto, é apenas o início. Muita coisa deverá ser feita, até Santa Catarina atingir um estágio que possa competir em nível de igualdade com outros Estados. Chegar ao ponto de participar de uma competição sabendo-se de antemão que os troféus e taças já contam com um endereço certo: os colégios, faculdades, ou clubes catarinenses.

ESTADO DE SANTA CATARINA
SECRETARIA DOS TRANSPORTES E OBRAS
DEPARTAMENTO AUTÔNOMO DE EDIFICAÇÕES
TOMADA DE PREÇOS Nº 08/73

AVISO

O Departamento Autônomo de Edificações torna público para conhecimento dos interessados, que se acha aberta a Tomada de Preços no. 08/73, para a construção do POSTO DE FISCALIZAÇÃO DA FAZENDA, bem como pavimentação dos acessos, na BR-101, entre as estacas 799 e 807, município de Garuva.

O Edital, bem como quaisquer esclarecimentos poderão ser obtidos na Sede do Departamento Autônomo de Edificações, no 10. andar do Edifício das Diretorias, à Rua Tenente Silveira, em Florianópolis, de 2ª. a 6ª. feira, no horário das 14:00 às 18:00 horas.

Florianópolis, em 23 de novembro de 1973.

Engo. Hélio Costa

DI RETOR GERAL

Praia da Joaquina

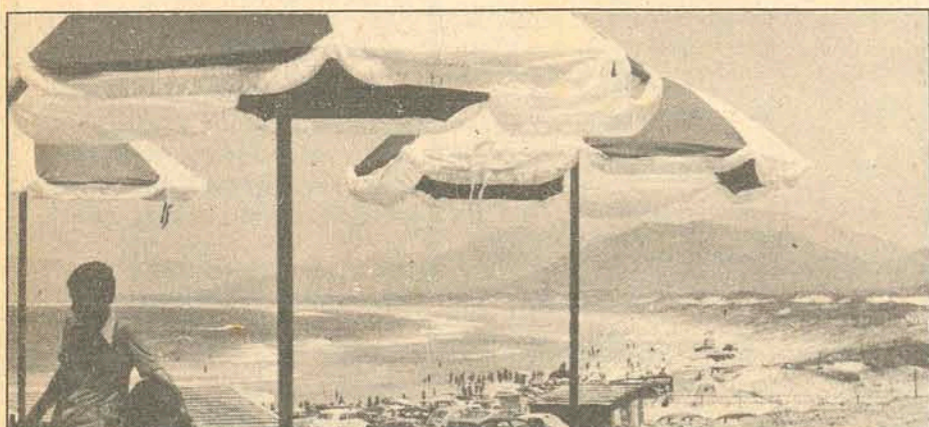

Na mais bela praia da Ilha de Santa Catarina venha escolher seu lote, com ruas calçadas a lajotas e energia elétrica.

Ver e tratar no local ou à Rua Tenente Silveira no. 105 - 1º. andar.

LB EDITORA DE GUIAS LTB & A.

COMUNICADO

Alertamos aos nossos clientes e ao público em geral, que elementos estranhos à nossa Empresa, estão angariando publicidade nesta praça, utilizando indevidamente o nosso nome.

Caso seja procurado, solicitamos exigir a carteira funcional que identifica nossos funcionários.

EDITORA DE GUIAS LTB S/A

PRONTA ENTREGA

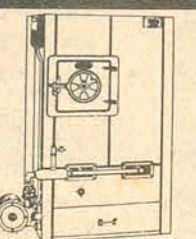

Inchadoras de lino Linck

LINCK
Rua Sete de Setembro, 11
Fones: 22-32, 34-30 e 41-91
Caixa Postal, 650
Florianópolis - SC

LEIA E
DIVULGUE
O ESTADO