

TEMPO — Frente fria: negativo. Pressão atmosférica média: 1004,9 milibares. Temperatura média: 19,2 graus centígrados. Umidade relativa média: 85,1%. Estado médio do céu: cumulus, stratus, de cláreo a meio encoberto. Nevoeiros noturnos às margens de rios, serras e planalto. Estado médio do tempo: estável. Previsão: A. Seixas Netto.

O ESTADO

Florianópolis, Domingo, 16 de setembro de 1973 — Ano 59 — No. 17.333 — Edição de hoje 24 páginas — Cr\$ 1,00

ABASTECIMENTO — A Comissão Especial de pecuária de corte da Federação da Agricultura de Minas Gerais está estudando o pedido de padronização da pesagem do boi em todo o país para facilitar o comércio entre os Estados. Em estudo também a questão da paridade do preço da arroba em pé com o mercado internacional.

GEISEL:

«Brasil unido pela obra criadora da Revolução»



Guarani veio confiante, mas terá pela frente o Figueira em busca da reabilitação.

Figueira x Guarani

Com Luís Everton e Land no ataque, o Figueirense procurará obter esta tarde a sua primeira vitória no Campeonato Nacional, jogando contra o Guarani, de Campinas, em partida que tem seu início marcado para às 15h30min no Estádio "Orlando Scarpelli". O Guarani, que é uma das boas equipes do certame, chegou ontem por volta das 17 horas ao Aeroporto Hercílio Luz, concentrando-se depois no Hotel Swenson (P. 24).

Uchoa: SC já não é mais uma passagem

O Secretário Sérgio Uchoa, da Fazenda, afirmou ontem que "a economia catarinense vai forçar, num processo espontâneo e quase ininterrupto, a inclusão de Santa Catarina no sistema de corredores de exportação". Disse o Secretário que Santa Catarina já não é mais uma simples passagem entre os Estados limítrofes e que "não é o tamanho que nos vai colocar uma condição de inferioridade" (Página 3).

LAVOURA



Santa Catarina é o 5o. produtor nacional de alimentos, posição alcançada pelo esforço do homem do campo aliado ao apoio que lhe dá a ação catarinense de desenvolvimento, através de assistência técnica aos lavradores, sementes selecionadas e subsídios aos fretes de fertilizantes, desde as fontes até as cooperativas de produção agrícola. Este esforço Governo-Lavrador permitiu a colheita — em 1972 — de 200 mil toneladas de arroz, 1.400 mil toneladas de milho, três milhões de toneladas de mandioca, 90 mil toneladas de feijão, 500 toneladas de frutas e 140 mil toneladas de soja. E temos o recorde brasileiro de produtividade de milho, com dois mil quilos por hectare. Plantando dá.

Indústria perdeu mais de 8 milhões

Somente no setor industrial os prejuízos causados pelas recentes cheias do rio Itajaí-Açu atingiram a importância de Cr\$ 8.688.684,00, conforme levantamento efetuado pela Federação das Indústrias. Há dados, porém, que não puderam ser aferidos, tornando-se impossível avaliar danos decorrentes da paralisação das indústrias em virtude do colapso dos transportes em várias regiões do Estado em virtude das inundações de agosto (Página 7).

Comércio quer Rua Deodoro fechada

Comerciantes estabelecidos na Rua Deodoro vão propor ao Detran na próxima terça-feira o fechamento daquela via pública ao tráfego de veículos, transformando-a numa passagem exclusiva de pedestres. Acham eles que a modificação faria da Rua Deodoro um pequeno jardim, oferecendo mais conforto à cidade e tornando mais amena a paisagem do centro, hoje sufocada pelo trânsito intenso e pelos grandes edifícios em construção (Página 8).



Em seu primeiro pronunciamento político como candidato oficial da Arena à Presidência da República, o General Ernesto Geisel conclamou na noite de ontem o povo brasileiro, "sem distinção de classes, de credos, de profissão ou de berço, a juntar esforços e confluir vontades nessa obra criadora em que, segundo a palavra do eminente Presidente Emílio Garrastazu Médici, "a Nação, sem qualquer abalo, continuará, em clima de tranquilidade social e política, a trabalhar pelo seu progresso, pelo seu bem-estar e pela sua felicidade".

O futuro Presidente afirmou que não trazia, desde já, um novo programa de Governo inteiro e acabado, pois "um programa de Governo deve ser objetivo e meditado, exigindo análise isenta e profunda da realidade, avaliação judiciosa do muito que já foi feito e do que ainda resta multiplicadamente por fazer-se". Disse ainda o futuro presidente que esse programa "deverá inspirar-se, antes de tudo o mais, numa filosofia de Governo, obedecer a uma estratégia para o desenvolvimento da Nação, adotar certos princípios metodológicos como guia seguro ao processo decisório e à própria ação governamental". O lema "Desenvolvimento e Segurança" foi a tônica do pronunciamento do futuro Presidente, asseverando que a segurança "é responsabilidade, também, de toda a cidadania civil e como se, por outro lado, não se devesse à Marinha, ao Exército e à Aeronáutica muito do que se tem realizado, de longa data, e ainda ora se realiza no amplo setor do desenvolvimento do país", disse o General Geisel que o futuro exige edificação (P.5).

A candidatura para o Senado

Falando ontem por ocasião de um almoço que foi oferecido à bancada federal e à representação catarinense à convenção pelo Vice-Governador Atilio Fontana, o Governador Colombo Salles manifestou a sua satisfação por ver a Arena catarinense unida e revelou, para surpresa da maioria dos presentes, que dentro de uma semana seria definida a candidatura do Partido ao Senado por Santa Catarina. Os meios parlamentares comentavam que já estaria decidida pelo Governador a candidatura do Sr. Ivo Silveira, a qual já teria assegurado, inclusive, o apoio do Senador Celso Ramos, cujo mandato termina em 1975. Informava-se ainda que a questão da candidatura teria sido objeto de uma longa conversa entre os Srs. Colombo Salles e Celso Ramos e que o nome do Sr. Ivo Silveira tinha sido considerado como o mais forte para enfrentar as eleições de 1974 em todos os setores partidários, indistintamente. A atitude do Governador, tomando a iniciativa de conduzir o processo eleitoral desde a fase de escolha dos candidatos, foi bem recebida pelos membros da Arena catarinense que se encontram na Capital Federal, tendo sido interpretada como uma demonstração de que o Sr. Colombo Salles não pensa, efetivamente, em se desvincular da vida pública após o término do seu mandato, em março de 1975. Quando retornar da convenção, o Governador passará ainda pelo Rio de Janeiro, antes de chegar a Florianópolis para as articulações políticas na Arena.

As fábricas da Chrysler estão em greve no Canadá e Estados Unidos

A produção se deteve ontem na Fábrica de automóveis e caminhões Chrysler, quando 113.300 operários, filiados ao Sindicato Unido de Trabalhadores do Automóvel, decretaram greve nas fábricas norte-americanas e canadenses da empresa, cumprindo, assim, a data-limite prevista para discussões de um novo contrato.

Uma pessoa deve ter o direito de decidir por si próprio. A escravidão terminou -

gritou o trabalhador John Warren, referindo-se a uma das principais exigências do sindicato: que se permitisse a cada trabalhador dizer se aceitava ou não trabalhar horas extras. Na Chrysler, o regime de horas extras é obrigatório.

Quando se inicia a greve, a indústria dispõe de apenas 122 mil veículos (automóveis e caminhões) modelo 1974, prontos para comercialização. As fábricas de seus principais con-

correntes, a General Motors e a Ford, continuam trabalhando a todo vapor.

A GREVE

O movimento paredista contra a Chrysler, quinta empresa dos Estados Unidos e a terceira indústria automobilística do país, atingiu 56 fábricas, em 21 Estados norte-americanos e no Canadá. Piquetes de trabalhadores foram formados imediatamente após a decretação da greve.

Continuam operando na Chrysler 14.200 trabalhadores sindicalizados. Destes, 11 mil são funcionários burocráticos, que não participam da produção de veículos, e que o sindicato decidiu manter em atividade. Os demais 3.200 trabalham no setor de peças de reposição, para outros fabricantes.

A paralisação é a primeira que ocorre na Chrysler, desde 1950. Naquela ocasião, a pare-

de durou 104 dias e o sindicato conseguiu que a empresa pagasse pensões aos trabalhadores.

A área mais atingida pela greve atual é Detroit, onde a empresa possui 93.500 trabalhadores. As subvenções iniciais serão da ordem de 30 a 40 dólares semanais. O salário desses trabalhadores é de 5,12 dólares por hora, nas primeiras quarenta horas que trabalham em cada semana.

General Prats deixa o Chile

O ex-comandante do Exército chileno, general Carlos Prats, cruzou ontem a fronteira e se encontra em território argentino, segundo fontes governamentais.

Prats, que pediu reforma no mês passado, é apontado como um militar leal ao ex-presidente Salvador Allende. Atravessou a fronteira às 9,58 horas (hora de Brasília), num automóvel Fiat, acompanhado por três pessoas. O veículo não parou na zona fronteira de Las Cuevas, seguindo rumo a Mendoza, na Argentina.

fosse concedida autorização para deixar o território chileno. Naquele país, nenhum ex-ministro de Estado pode sair antes de decorridos seis meses de seu abandono do cargo, sem a autorização do Parlamento. Prats concluiu: "Está longe de minha alçada interferir no processo político nacional".

NORMALIDADE

O governo chileno informou que a situação está sendo normalizada aos poucos, e anunciou a formação de uma comissão de produção e distribuição de alimentos, advertindo que aplicará sanções "de tempo de guerra" contra especuladores e açambarcadores. Ao mesmo tempo, proclamou isenção fiscal para artigos de consumo, saídos diretamente das fontes de produção para os mercados consumidores. O toque de recolher, entre 18h30min e 10 horas da manhã do dia seguinte, ainda não foi suspenso.

DESMENTIDO

Por outro lado, Prats negou, de forma categórica, os rumores que circulavam no exterior, de que estaria liderando um grupo de militares opositores à ação da junta militar. Através de uma rede de emissoras de rádio e televisão, o general disse que "tal versão clandestina, cuja procedência desconheço, é totalmente falsa. Desde que renunciei ao meu cargo de Ministro da Defesa nacional e me retirei voluntariamente do Exército, afastei-me de toda natureza de atividades públicas". Acrescentou que, inclusive, no dia dez passado, já tinha redigido um pedido que seria levado ao Congresso, a fim de que lhe

A junta declarou, também, em proclamação emitida antontem à noite, que seu objetivo é a "justiça social" e que os trabalhadores "terão participação nas empresas, sem temores, complexos ou inquietações".

VOLTA O FESTIVAL DE TINTAS RENNER NO MEYER



ESTE É O FESTIVAL DE TINTAS RENNER NO MEYER. E AGORA VOLTA OFERECENDO PARA VOCÊ O MAIOR ESTOQUE DE TINTAS DA CIDADE, PELOS MELHORES PREÇOS. E COM O SUPER ATENDIMENTO DO MEYER. COM ENTREGA ABSOLUTAMENTE DE GRAÇA E 3 ANOS PARA PAGAR. VAMOS COLORIR SUA VIDA.

VAMOS COLORIR SUA VIDA



CONSELHEIRO MAFRA, 4 FULVIO ADUCCI, 541



MICRO CHISEL OREGON

A Oregon desenhou esta corrente de forma quadrada para você obter um rendimento 25% mais rápido. Seu desempenho em qualquer tipo de madeira é eficientíssimo. Equipe sua motosserra com Micro Chisel Oregon e sinta estas diferenças:

- 1 MAIOR RAPIDEZ DE CORTE: Novo desenho proporciona à Micro Chisel corte 25% mais rápido que as outras correntes.
- 2 MAIOR DURABILIDADE: Nova composição, de alto carbono, para a área de corte.
- 3 EXCLUSIVIDADE: RED HEAD: Capa de cera vermelha que protege o corte até o momento do uso, quando é eliminada automaticamente.
- 4 FÁCIL DE AFIAR: Conjunto lima-porta-limas especial permite afiamento rápido e eficiente.

Você lucra com a Nova Oregon Micro Chisel. Chame hoje mesmo o representante Hatsuta da sua cidade.

HATSUTA DO BRASIL S. A.

Matriz: Av. Monteiro Lobato, 2.700 - GUARULHOS - SP
Filial: Av. Polônia, 721 - PORTO ALEGRE - RS

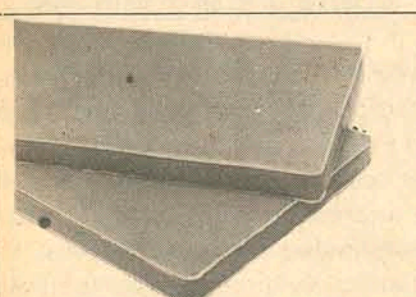

Colchão de espuma HOSPITALAR Revestido em Courvin. Pronto entrega ou sob medida de 190,00 por 133,00

Colchão de espuma PADRÃO Para solteiro, só 79,00

O crédito mais rápido do mundo 3 minutos

DURMA BEM PARA VIVER MELHOR

O maior estoque de colchões do sul do Brasil. As melhores marcas nacionais - DESCONTOS DE 30% a 50%. Inclusive em toda a linha nobre de estofados

O maior prazo 36 meses para pagar

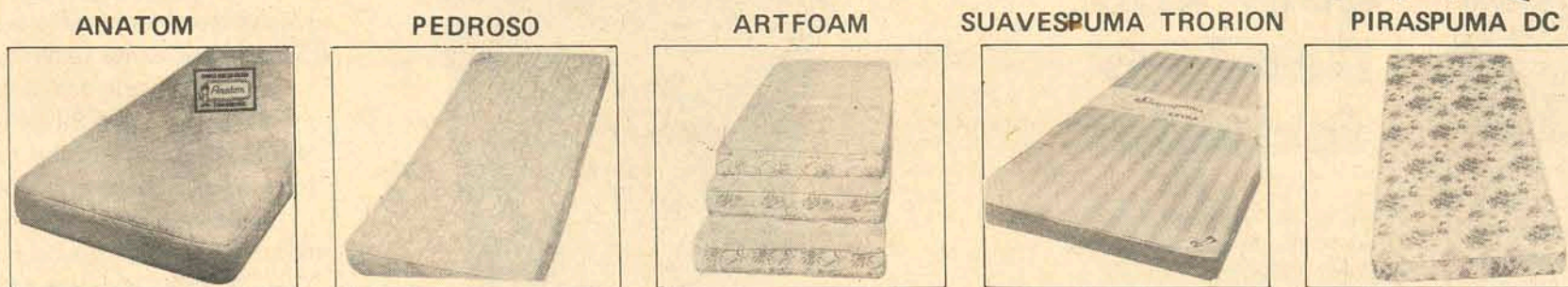

Classe internacional 15 anos de garantia

O Colchão mais alto do Brasil

12 cm de altura De 270,00 por 175,00

10 cm de altura De 280,00 por 149,00

Densidade controlada Solteiro - 109,00

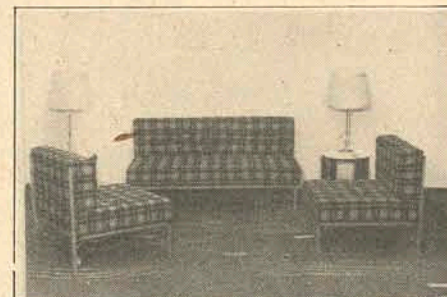

MINI SOFÁ PEDROSO Revestimento em Courvin nylon - tecido ou veludo Espuma com 10 cm de Altura Estrutura metálica
1 sofá = cama de solteiro
2 poltronas = cama de solteiro
2 camas de solteiro = cama de casal

Os pagamentos podem ser feitos em BLUMENAU-JOINVILE FLORIANÓPOLIS ou CURITIBA

PEDROSO MOVEIS E TAPETES

Rua Santos Saraiva, 49 fone 6478 - Estreito - Florianópolis
Rua Dr. Murici, 231 e 339 - Fones 23-6854 - 23-9822 - 22-2075 Curitiba

FÓRRAÇÃO Bouclé de lã e Tweed Rio da São Carlos Duranylon Pedroso
DURAFELT-39,00 o m²

Uchoa: É irreversível inclusão de SC nos corredores de exportação

Ufsc recebe financiamento externo de US\$ 23 milhões

Ao retornar de Brasília na manhã de ontem, onde foi recebido em audiência pelo Ministro Jarbas Passarinho, o reitor Roberto Lacerda, anunciou a concessão de financiamento de Cr\$ 23 milhões à Ufsc.

Explicou o reitor que no decorrer do encontro mantido com o Sr. Jarbas Passarinho, foi obtida também autorização ministerial para que a Universidade Federal de Santa Catarina promova as licitações destinadas à execução de projetos de construção do campus da Trindade.

FINANCIAMENTO

O financiamento externo contraído pelo governo brasileiro, através do MEC, vai beneficiar algumas instituições universitárias do País, entre elas a Ufsc. Disse o reitor que os primeiros repasses das verbas incluídas no financiamento serão feitos ainda este ano. Da quantia, um milhão e oitocentos mil dólares estão reservados para edificações no campus da Trindade, oitocentos mil dólares para serviços de infra-estrutura e um milhão e duzentos mil para aquisição de equipamentos nacionais e estrangeiros.

A dinâmica da expansão da economia catarinense, que se faz traduzir pelos 13,37% de crescimento verificado em 1.972, em relação ao ano anterior, e a arrecadação do ICM de janeiro a julho de 1.973, que representou um crescimento de 40,76% sobre o mesmo período do ano passado, superando inclusive os índices apresentados pelos Estados de São Paulo e Guanabara, são elementos que levaram o Secretário da Fazenda a afirmar que "a economia catarinense vai forçar, num processo espontâneo e quase ininterrupto, a inclusão do Estado no sistema dos corredores de exportação".

Segundo o Sr. Sérgio Uchoa, "embora não tenhamos nos portos incluídos no programa de ampliação e de reequipamento que vem sendo executado pelo Governo da União, exceto o de Imbituba, as rodovias que já possuímos e que ainda vão aparecer, escoando toda a massa de nossa produção para o litoral, inevitavelmente farão com que seja necessária a criação de uma infraestrutura que instantaneamente nos vai integrar nos corredores de exportação".

— Não seremos e não somos mais uma simples passagem entre os Estados limítrofes e os dados o comprovam. Não é o tamanho que vai nos colocar numa condição de inferioridade, pois há países que, sendo menores que nós, apresentam um índice também considerável, mesmo no sentido de exportação. O que acontece é que o Brasil está se iniciando no processo de exportação e conseqüentemente Santa Ca-



tarina só agora também está se destacando — declarou.

Citou a motivação empresarial traduzida em reequipamento, ampliação e instalação de novas empresas e o posterior reinvestimento dos lucros em Santa Catarina, encontrando em contra-partida a política do governo em termos de industrialização, como os principais responsáveis pelo crescimento econômico do Estado. "Porém, sob esse aspecto, o governo não mais se satisfaz em receber a visita de industriais encaminhando-os ao Fundesc mas sim, obedecendo a uma diretriz traçada, passou a visitar os grandes polos industriais do Estado, as cidades que dariam uma resposta a uma provocação, visando o crescimento de seus produtos secundários e dando ainda condições de se transformarem em polarizadoras de indústrias. Como complementação, o governo entrou em contato com diversos governos municipais, engajando-os na luta pela industrialização."

Para o Secretário da Fazenda, o bom desempenho da economia catarinense nos últimos anos, fez com que o Estado deixasse de ser apenas uma simples passagem entre o Paraná e Rio Grande do Sul. Sérgio Uchoa discorda da afirmação de que Santa Catarina possui um modelo próprio de economia. Para ele, o que existem são linhas e diretrizes de atuação que têm alcançado resultados altamente positivos.

se dirigindo para Santa Catarina, beneficiando-se dos diversos recursos oferecidos tanto pelo Estado como pelos municípios e em contra-partida colaborando na expansão industrial catarinense.

NÃO HÁ MODELO

O Secretário da Fazenda não considera correto afirmar-se que Santa Catarina possui um modelo econômico, mas sim que "o existente são linhas e diretrizes de atuação que felizmente forjaram respostas muito positivas para nosso desenvolvimento", citando o acesso fácil e pronto ao crédito, o esclarecimento ao empresário das facilidades existentes no campo financeiro como as principais medidas tomadas pelo governo para engajar as camadas empresariais na luta pela industrialização.

Embora tendo a Fundesc como a base de toda a atuação governamental no setor da economia e principalmente dirigida para o setor industrial, diz Sérgio Uchoa que "também existe uma participação daquele fundo em aplicações na área agrícola, na rede de silos, de cooperativas e de indústrias extrativas colaborando com que também este setor entre com uma parte de 6 a 8%, idêntica à base nacional, no crescimento total da produção".

Respondendo a respeito da continuidade do processo, diz o Secretário que "vamos tentar continuar este crescimento até encontrarmos ponto de saturação em que a infra-estrutura não consegue mais acompanhar a economia e então teremos de desencadear outro processo para produzir nova solução".

FUNDESC É A BASE

Informou que através da mutação do sistema Fundesc, o Governo conseguiu aplicar em financiamentos, sob a intervenção desse fundo, as seguintes somas: no período de 1969-70, um total de 49 milhões; de 1970-72, mais 260 milhões; de 1971-72, também 260 milhões e no período de 1972 a 73 a previsão se eleva para 460 milhões de cruzeiros, sendo aí apenas descharacterizados os projetos de incentivos do ICM e de simples subsidiamento.

Diz o Secretário da Fazenda que "o governo estadual está ciente da qualidade do empresário catarinense e das características positivas da mão-de-obra do nosso operário e assim, com as motivações já desenvolvidas, conseguiu-se o resultado da triplicação do ICM em 3 anos.

— Mas não somente as indústrias catarinenses se expandiram, como verificou-se o inverso do que começou a acontecer em anos anteriores: indústrias de outros Estados estão

Laerte quer mudar critério para ver número de eleitores

O Deputado Laerte Vieira apresentou projeto de lei na Câmara Federal estabelecendo a obrigatoriedade de os Tribunais Regionais Eleitorais encaminharem ao TSE o número de eleitores inscritos em cada Estado no prazo de 10 dias antes do encerramento do alistamento, nos anos em que se realizarem eleições para a Câmara dos Deputados e Assembléia Legislativa. Com base nesse número, segundo o projeto, o TSE baixará, nos 15 dias seguintes, resolução fixando o número de deputados à Câmara e Assembléia.

De acordo com a proposição, após os 10 dias da resolução os partidos políticos poderão completar o número de candidatos,

solicitando novos registros. No caso de a convenção partidária já tiver sido realizada, as escolhas de novos candidatos para completar o número legal permitido será feita pela Comissão Executiva Regional.

Justificando sua proposição, o parlamentar afirmou que a medida vai dar solução aos problemas existentes atualmente, citando como exemplo o fato de ter sido reduzido enormemente o número de representantes da legislatura passada para a atual, "quando ao invés do critério populacional, se adotou o número de eleitores (de 409 para 310), se deve incentivar o alistamento e tornar o prazo mais dilatado possível".

O que é direito para v., não é mais que a nossa obrigação.

Ao comprar um carro novo, é seu direito:



Ter a segurança de adquirir um carro zero quilômetro, em absoluta primeira mão, porque só o Revendedor Autorizado VW recebe veículos diretamente da Fábrica.

Ter a segurança da garantia da Fábrica, pois os carros novos dos Revendedores Autorizados VW são sempre acompanhados dos Livretes de Serviços Técnicos que lhe dão direito às revisões gratuitas.

Ter a segurança de obter um financiamento nas melhores condições, dentro das suas possibilidades.

Ser atendido com eficiência e cortesia por uma equipe treinada, que assume a responsabilidade de acompanhar toda a vida do seu carro, a partir do momento em que ele lhe é entregue.

Ao comprar um carro usado, é seu direito:



Ter a segurança de receber um carro completamente revisado e em condições ideais de uso, com a garantia do Revendedor Autorizado

VW responsável pela venda.

Ter a segurança da origem do carro que você está comprando. Nós lhe garantimos a idoneidade de procedência do seu veículo.

Ter a segurança de obter um plano personalizado de financiamento, ao alcance de suas possibilidades.

Ter a segurança de poder fazer duas revisões gratuitas e de ter a nossa garantia de 2 meses ou 3.000 quilômetros.

Você ainda tem mais um direito.

O de procurar um outro lugar qualquer. Mas, só nos Revendedores Autorizados VW, você vai ter garantidos todos os seus direitos. O que é seu direito é nossa obrigação.

Revendedor Autorizado Volkswagen é segurança.

Revendedores e Serviços Autorizados Volkswagen

Ao executar qualquer serviço em seu VW, é seu direito:

Ter a segurança de estar confiando o seu carro aos cuidados de uma organização dotada de todos os recursos técnicos mais modernos para a assistência ao seu veículo.

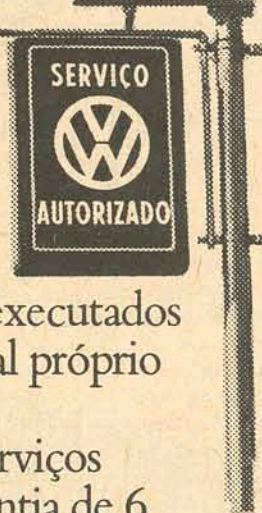

Ter a segurança de obter serviços executados por pessoal atualizado e com ferramental próprio para toda a linha Volkswagen.

Ter a segurança de que todos os serviços executados por nós gozam de uma garantia de 6 meses ou 10.000 quilômetros, válida em todo o território nacional.

Ter a segurança de receber os serviços perfeitamente executados no prazo marcado.

Ao adquirir peças originais, é seu direito:

Ter a segurança de estar recebendo peças originais, previamente testadas, e com todas as garantias da Fábrica.

Ter a segurança de encontrar na Revenda somente peças originais Volkswagen.



Ter a segurança de que todas as peças colocadas por nós em seu carro têm a garantia de 6 meses ou 10.000 quilômetros.

Em caso de avaria, você recebe outra peça original, devidamente colocada, sem nenhuma despesa adicional.



O ESTADO

Diretor: José Matusalém Comelli

Editor-Chefe: Marcílio Medeiros Filho

Cartas

ESPORTE I

— A atuação da equipe do Figueirense no Campeonato Nacional não é tão lamentável como é a de sua diretoria, cujas decisões arbitrárias só podem causar problemas ao próprio clube. Principalmente a que eu li em O ESTADO e Jornal de Santa Catarina, do Sr. Clemente que proibiu a entrada de repórteres no campo para realizar seu trabalho. Ora, é através dos dois jornais que os torcedores alvinegros conseguem acompanhar o trabalho do Figueirense no Nacional. Por isso, quaisquer atitudes que venham impedir os jornais de realizarem suas atividades no campo Orlando Scarpelli só prejudicam o próprio clube alvinegro e seus torcedores, que ficam sem ter notícias dos preparativos da equipe. Foi o que aconteceu quarta-feira, quando os torcedores ficaram sem saber qual a equipe que iria enfrentar o Cruzeiro, porque o Sr. Clemente não deixou os repórteres entrarem em campo. Creio que está na hora de a diretoria alvinegra começar a agir com mais responsabilidade e maturidade, porque Campeonato Nacional não pode ser encarado como um certame qualquer, como o estadual, por exemplo. Frederico S. Costa — Florianópolis.

ESPORTE II

— Se fomos analisar friamente os problemas que vêm se acumulando no Figueirense, chegaremos a conclusão de que só existe uma causa: a falta de estrutura para suportar todos os efeitos de um campeonato da altura do Nacional. Tudo começou errado e continua no mesmo caminho. Se se evitasse as incompatibilidades entre os clubes catarinenses, se conseguia formar uma excelente equipe com jogadores catarinenses, sem se precisar trazer Marcão, Paulo Reina e outros que ainda não demonstraram ser bons de bola. Mas há tempo de se pensar nisso e, creio eu, é a única solução para se conseguir, pelo menos, uma classificação. Rogério Breno de Almeida — Florianópolis. DETRAN

— Li recentemente na coluna CARTAS de O ESTADO a sugestão de um missivista para evitar acidentes na esquina da rua Ivo Silveira com a General Gaspar Dutra. A idéia é excelente e o Detran precisa tomar providências. A semáfora funcionaria somente à noite e fins de semana, já, como diz o missivista, durante o dia de semana, principalmente nos horários comerciais, há necessidade de guardas-sinais. Célia M. Mendonça — Florianópolis.

CANASVIEIRAS

— A obra que o Governo do Estado está terminando em Florianópolis, em direção às praias do Norte da Ilha, merece todo o respeito de quem pretende ver Canasvieiras, Inglêses, Jurerê e outras praias desenvolvidas turisticamente. A rodovia asfaltada irá, sem sombra de dúvida, aumentar o fluxo turístico em mais de 50% no próximo período de verão. Mas, é pena que sempre há alguma coisa para atrapalhar. Refiro-me à ponte de Itacorubi que está caindo. Este assunto já foi destacado por esse conceituado órgão de imprensa, mas, infelizmente, a Prefeitura Municipal ainda não tomou a devida providência. Mas, estou certo de que o Governo saberá resolver também este problema, para evitar outros obstáculos ao processo de desenvolvimento turístico da Ilha de Santa Catarina. Filomeno M. Campora — Florianópolis.

Expediente

Empresa Editora O ESTADO Ltda. Administração, Redação e Oficinas: rua Felipe Schmidt, 116 — Florianópolis — Caixa Postal 139 — Telefones: 3022 (Administração) e 4139 (Redação) — Endereço Telegráfico: ESTADO — SUCURSAIS: Blumenau: rua 15 de novembro, 504 — 3o. andar — conjunto, 303; Lages: Rua Nereu Ramos, Edifício Centenário — conjunto, 1 — 6o. andar; Criciúma: Avenida Getúlio Vargas, 312; Joinville: rua 15 de Novembro, 799; Tubarão: Rua São Manoel, Edifício Solar. REPRESENTANTES: Rio de Janeiro: Representações A.S. Lara Ltda — Avenida Almirante Barroso, 63 — Conjunto 1910; São Paulo: Representações A.S. Lara Ltda. — Avenida São João, 1333 — 4o. andar — conjunto 44; Recife: Reprenas — Rua Aurora, 1071 — 3o. andar; Belo Horizonte: Reprenas — Av. Amazonas, 314 — Sala 907; Salvador: Reprenas — Av. 7 de Setembro, 29 — conjunto 505/508; Curitiba: C.A. Marques — Rua Mal. Deodoro, 211 — conjunto 1606 — fone 232708; Porto Alegre: Propal — Propaganda Representações Ltda. — rua Coronel Vicente, 456. Preços: número avulso: domingos — Cr\$ 1,00 e dias úteis — Cr\$ 0,80. Assinatura: anual — Cr\$ 160,00 e semestral — Cr\$ 90,00.

O ESTADO não aceita para publicações colaborações em forma de artigos assinados que não forem solicitados, não se responsabilizando pelos originais enviados à Redação.

O Terminal da Petrobrás

Finalmente, foram iniciadas as obras da construção do terminal marítimo que a Petrobrás localizou em São Francisco do Sul. A notícia tranquiliza aos que já se inquietavam acerca dessa realização, cujo sentido é eminentemente propício ao esforço que Santa Catarina está oferecendo ao desenvolvimento não só regional, mas igualmente visando às metas da política de crescimento nacional.

Devendo abastecer a Refinaria de Araucária, nas vizinhanças de Curitiba, através de um oleoduto de 125 quilômetros, o terminal de São Francisco do Sul utilizará um sistema portuário com capacidade para a atracação de navios de até 200 mil toneladas, em lâmina de água mínima de 22 metros, num raio de um quilômetro. Uma complexa aparelhagem transformará a fisionomia daquela área, com a construção de dois oleodutos de descarga, numa extensão de 11 quilômetros, até o parque de tanques, os quais serão instalados numa área cuja terraplenagem já está sendo executada.

Se bem de início apenas 5 unidades sejam suficientes para reter 541 mil barris cada uma, além de dois tanques de 150 mil barris destinados às operações finais de descarga, o objetivo futuro abrangerá o emprego de tanques com capacidade para cerca de 8

milhões de barris, numa área de 1.500.000 metros quadrados.

Como se vê, essas obras, que a Petrobrás concretizará sem demora, constituirão para São Francisco do Sul um impulso de incalculável expressão econômica, mercê do qual aquela região, até há pouco relegada às próprias esperanças sempre prolongadas, terá a sua hora de compensação. É portanto chegada a vez de São Francisco do Sul, região para a qual já se voltam as atenções do empresário, por efeito das amplas e claras perspectivas que já se abrem ao desenvolvimento regional.

Existe contrato entre a Petrobrás e a CELESC para o suprimento de energia elétrica ao Terminal, enquanto o Paraná o fará à estação intermediária localizada no seu território. Não é difícil perceber o que significa, para toda a Região de São Francisco do Sul, o funcionamento do terminal, movimentando o grande porto, que enfim encontra o seu destino entre os melhores portos internacionais do Sul do País. A demanda dos produtos que serão utilizados ali, como materiais e equipamentos para indústria pesada e de base, as indústrias satélites e os novos em que se abrirão à capacidade do potencial humano da região, tudo isso beneficiará de maneira direta e imediata a situação de existência e a expan-

são da economia geral.

É preciso ainda pensar no que terá de afluir, em contingentes técnicos e em financiamentos, para São Francisco, visando a prover a área portuária de estabelecimentos educacionais, hospitalares, comerciais. É o progresso que convergirá para lá, redimindo-se do longo desinteresse a que esteve submetido o antigo porto catarinense.

Certo, as obras, agora em começo, terão de continuar através de tempo mais ou menos dilatado, estando prevista a sua conclusão para meados de 1975. Até lá, porém, já não terão sido poucas as demonstrações do interesse das grandes empresas, ante a previsão da grandiosidade do empreendimento, a que se seguirá um extraordinário surto de iniciativas privadas, atraídas, evidentemente, pelas imensas possibilidades que o terminal da Petrobrás abrirá para investimentos compensadores.

O que é fora de dúvida é que São Francisco do Sul está vindo aproximar-se uma etapa de decisiva influência nos destinos que a natureza lhe fixou pelas condições de um porto de tais proporções e característicos amplamente exploráveis. O terminal lhe assegurará, desde já, a valorização que potencialmente já tinha e que se dinamiza tão auspiciosamente.

Prosa de Domingo

Não me contenho: o que Almiro Caldeira me confidencia vai ter aqui uma apressada divulgação. É que a novidade, muito auspiciosa para as rodas literárias de Florianópolis, repercutirá nos ambientes da sociedade culta com inusitada alegria. Saibam-na, pois, todos: Érico Veríssimo estará entre nós em dias do mês de outubro próximo. Fará uma conferência, sob o patrocínio da Universidade Federal de Santa Catarina e receberá, evidentemente, expressivas homenagens dos nossos intelectuais.

Os entendimentos a esse respeito estão sendo conduzidos pelo escritor, conterrâneo nosso, Almiro Caldeira, a quem o criador de "Clarissa" prometeu abandonar por alguns dias o retiro em que pacificamente vive, no próprio lar, e vir a Florianópolis para conhecer a capitalzinha ilhoa e os homens de letras que não descreem aqui da eternidade dos valores do espírito.

Érico Veríssimo tem uma multidão de admiradores em Santa Catarina. Todos por aqui o conhecem pela leitura de seus romances. Há os que o citam preferentemente como autor do "Gato preto em campo de neve" ou da "Viagem à aurora do mundo", embora, como romancista, o prezem também como o fluente e sugestivo narrador de "Olhai os Ítios dos campos", "Caminhos cruzados", "O resto é silêncio..." e outros excelentes livros que obtiveram assim profunda penetração em todas as camadas populares.

Esta circunstância, aliás, merece lembrada a quantos ainda supõem que seja condição de popularidade para as artes — e muito especialmente para a literatura — sacrificar à mediocridade e ao mais baixo nível do mau gosto das massas a sobriedade dos temas infensos ao vulgaríssimo êxito das narrativas torpes e da linguagem de calão, cedendo à giria a elegância do bom dizer descritivo.

Érico Veríssimo é ainda um dos escritores que não atraíam a fidalguia espiritual do respeito a padrões morais da arte literária. E isso sem fugir à observação do seu meio e tempo, mas sustentando, sob a aparente miséria

da realidade, retratada com vigor estilístico admirável, a inabalável riqueza das melhores tradições humanas. Em "Música ao longe", a decadência dum família típica do antigo caudilhismo dos pampas não subverte a perenidade dos princípios em que assenta o seu critério sob o qual a descreve o romancista. Não é, pois, Érico Veríssimo apenas o pintor de determinada paisagem social, senão o analista do evoluir dum sociedade, cujos sentimentos em conflito fornecem ao observador motivação estética.

Pois bem. Érico Veríssimo vem a Florianópolis para falar-nos de assuntos de arte, ou particularmente de arte literária. Terá, então, ensejo de verificar quanto é conhecido de nossa gente, cuja alma reflete a simpatia inspirada por muitas das personagens criadas pelo escritor de "Um lugar ao sol".

No panorama literário do Brasil já não há muitos espíritos afeiçoados aos padrões do romance em que se tramam as relações de tipos colhidos ao vivo e movimentados com inteligência para o efeito emocional imaginado pelo autor. O romance social, menos visando ao impacto pela originalidade e pelo imprevisível do que buscando a massificação da cultura e geralmente votado à catequese ideológica, terá as suas escusas nas transformações radicais da existência e relações da humanidade, gerando uma filosofia de vida consentânea e tais realidades novas.

Mas a arte é muito mais do que um simples instrumento de difusão, porque é uma expressão de íntimos anseios, que não se definem em termos de utilitarismo imediato, mas se sublimam, — sobretudo quando o artista não falta o gênio —, em ideais que superam esse imediatismo e fazem da obra de arte um monumento imperecível, imortalizando o seu autor.

Gustavo Neves

Crônica de escanteio

— Caros leitores, já firmamos nossa posição sobre a participação do representante catarinense no Nacional. Ela se resume numa terapêutica extrapolada dos fatos: "Ainda que percamos todos os jogos, o Figueirense já prestou sua contribuição, sobretudo, para a evolução da cidade."

Creio que os leitores — que canalizam suas emoções no futebol mas não vivem apenas desse pão, que tanto pode ser de leite, macio e delicioso, mas frequentemente, duro como "pão dormido" — leram, recentemente, pelo "O Estado", uma reportagem sobre a "QUESTÃO URBANA DA CAPITAL".

Mais um técnico, de visão experiente, lança o berro da advertência: "Florianópolis precisa descentralizar suas atividades terciárias". Muitos técnicos já deram o mesmo grito, desde o urbanista AGACHE, igualmente francês, (como o Prof. ROCHEFORT) que, em década de 20/30, suplicou: "Esqueçam o Centro. Olhem para o Continente, potencialmente urbanizável".

Caros leitores, até esse modesto cronista, em 1961, apresentou, em discussão no Conselho Universitário da UFSC, a alternativa de se implantar o "campus", não na Trindade e muito menos na Molenda, mas no ESTREITO.

Esta posição foi repelida como se, no Continente, todo mundo fosse sifítico, como se a etiologia local não passasse de um vasto e poderoso campo de cultura dos mais diversos bacilos.

O Florianopolitano herdou, dos portugueses, o medo de ser assaltado por piratas. Escondeuse na Ilha e fechou os olhos para suas possibilidades. O Estreito ficou, em função desse medo histórico, a área "marginal", e não a área objeto de um planejamento urbano.

Enquanto Agaches, Rochefort e outros postularam pela "descentralização terciária" de Florianópolis, parece que a própria UDESC — universidade que se rotula preocupada com o desenvolvimento, está inclinada a adquirir uma sede administrativa, no CENTRO.

O centrifugismo urbano, que nos dá o congestionamento, as tropélias, o anti-paisagismo, a neurose e outros males, é, hoje, combatido pelo centrípeto, ou seja, baseado numa visão da necessidade de racionalizarmos, à luz dos valores humanísticos, o espaço urbano.

A implantação do ORLANDO SCARPELLI no Es treito é, nesse aspecto, uma imensa contribuição para o processo de descentralização da cidade, embora tenha revelado, no momento, mais do que solucionado, inúmeras insuficiências urbanísticas do Estreito.

A revelação de problemas é a régua que mede sua extensão. Já é uma conquista, quando, antes, apenas se sentia, superficialmente, o grau dramático do problema.

— O Estádio não é um primor de obra arquitetônica. Mas, é um estádio habitável, produto inegável de um esforço resultante de uma luta muito mais complexa do que se imagina, tendo-se em conta que os times da capital, por muito

Os "Bons Tempos" que voltaram

Quem quiser a prova, basta ligar o rádio — e lá estarão Roberto Carlos cantando Boi da Cara Preta, Gal Costa cantando Trem das Onze, uma quase completa volta ao passado. Num show de Caetano Veloso, uma platéia ávida do próprio Caetano vê sua imagem no palco, mas o som é do passado: "Beijando teus lindos cabelos..."

O jovem de barbas compridas e cabelos emaranhados torce a cara: É a repressão! O músico brasileiro está impedido de criar (há quanto tempo o Chico Buarque criou a Construção?, então as rádios e os próprios artistas, são obrigados a voltar a essa água com açúcar!"

Está sendo notada, no entanto, uma tendência universal de volta ao passado, e há quem afirma que o atual fenômeno na música e nas rádios brasileiras é apenas um acompanhamento dessa tendência.

Na Inglaterra, a revista Liberty publica seus números da década de 40, e a venda atinge os maiores índices. Nos Estados Unidos, velhos programas de rádio e TV são relançados com scripts originais, e no Rio o programa de rádio PRK-30, de Lauro Borges e Castro Barbosa, famoso nas décadas de 40 e 50, foi gravado em LP, que se esgotou em poucos dias.

O ponto principal da tendência saudosista, no entanto, é o mercado musical. Nora Ney acaba de lançar um LP cantando Antônio Maria; Jamelão lança um com músicas de Lupiscínio Rodrigues; Nelson Gonçalves gravou o seu com músicas de Adelinio Moreira; Tito Mad e Dick Famey acabam de gravar músicas da década de 50 e Carlos Galhardo também está de volta com suas valsas.

DE HOJE

Em Nova Iorque, a trilha sonora do filme Um Bonde Chamado Desejo, que em janeiro do ano passado era vendida por dois dólares, agora não pode ser comprada por menos de 200 (Cr\$ 1.200 mil). Os discos que se amontoavam nas prateleiras dos sebos, tanto dos Estados Unidos como da Europa, com as gravações dos musicais antigos das décadas de 30, 40 e 50 viraram hits.

E a grande bossa das reuniões passou a se colocar na vitrola Al Jolson cantando as músicas do filme Cantor de Jaz, grande sucesso na década de 20; Sinatra em As Time Goes By, do filme Casablanca ou ainda Gene Kelly, em Singing in the Rain.

O mesmo se repete no Rio, onde se tornou moda, em algumas áreas, ouvir Vicente Celestino. Até onde isto é uma tendência marcante de um dado representativo do que se poderia chamar de saudosismo, influido no mercado musical brasileiro, é discutível. É certo, no entanto, que a maioria dos cantores modernos começa a gravar, com insistência, os repertórios do passado.

Nara Leão foi a primeira, em 65, quando gravou Jardineira, de Luis de Barros e Benedito Lacerda. Depois veio Betânia, que, entre outras, gravou Bodas de Prata, de Roberto Martins e Mauro Rossi; Lama de Mirabó; e Duas Contas, de Garoto. E ainda Gal Costa, que canta em um de seus LPs Bom Dia, de Herivelto Martins, e A Outra, de Lupiscínio Rodrigues e Aldo Cabral.

Ao mesmo tempo, Vanderléia canta no seu show músicas do repertório de Carmem Miranda, e Caetano começa a compor frevinhos de grande simplicidade e sambas-canções, como Esse Cara, ao mesmo tempo em que busca, com grande sede, inspiração em Lupiscínio Rodrigues. E Capinan traz Luis Gonzaga de volta.

A venda dos discos sempre supera as expectativas das gravadoras. Roberto Menescal, diretor artístico da Phillips, não gosta de definir uma linha de comportamento, mas diz que procura sempre acompanhar as tendências do mercado na sua programação.

DE SEMPRE

— O brasileiro — diz Menescal — é saudosista por natureza. Houve uma corrida intensa nos últimos anos, quando a música evoluiu demais, pulou-se um degrau. O que está existindo é um recasso natural, que ocorre no mundo inteiro. É a paradinha que a gente já esperava e que não significa nenhuma volta às raízes.

Ele diz que o toque do passado na programação das gravadoras sempre existiu, "as pessoas de 70 anos também têm vitrola em casa e a gente nunca pode deixar de lançar Caimi, Mário Reis, Israel Silva, Almirante e Sinhô".

No ano passado, diz Menescal, a Phillips lançou uma série de 12 discos, chamada No Tempo dos Bons Tempos, com grande sucesso.

— Eram músicas de Pixinguinha, Paulo Tapajós, Ataulfo Alves, Carolina Cardoso de Menezes, uma porção de gente maravilhosa. A vendagem foi enorme, mas também seria há 10 anos ou daqui a 10 anos.

Agora os discos de músicas do passado passam a ser clássicos raros e o próprio Elvis — também já perdido no passado — volta a lotar o Madison Square Garden, assim como Little Richard e Chubb Checker, que voltam a vender discos como há 10 anos.

No Brasil foram editados 36 discos, onde os primitivos Donga, João da Baiana e Heitor dos Prazeres apareciam ao lado de Chiquinha Gonzaga, Vicente Celestino, Custódio Mesquita, Ernesto Nazare, Cândido das Neves, Sinhô, Catulo da Paixão Cearense, índio das Neves, Noel Rosa, Ismael Silva e muitos outros.

Para Milton Miranda, diretor artístico da Odeon, isso pode ser definido apenas como "uma valorização das coisas realmente bonitas".

— O Brasil é um país tão musical — diz ele — que para quatro dias de carnaval nós gravamos mais de 200 músicas, já sabendo que apenas duas ou três vão subsistir. O bom repertório brasileiro não morre nunca. A nossa gravadora nunca deixou de valorizar Noel ou Ataulfo Alves, que até hoje é um dos nossos campeões de venda.

Para Jairo Pires, diretor artístico da Polydor, "tudo é repertório. Para mim, disco é comércio, é venda. O nosso selo é bem popular, e se o artista quer gravar um sucesso de Vicente Celestino eu acho ótimo. O que acontece é que não se pode fazer um LP só baseado nessas músicas, porque elas não vão para as paradas. Vale como pesquisa, mas não para vender disco". (AJB)

de um quadro refinado de craques, encontrou um Figueirense resistente, lutador, quase sempre "dominado" mas nunca vencido.

Esse quadro, esplêndido, com um futebol coeso, cotucado pela genialidade de um Dirceu Lopes, merecia uma platéia infinitamente maior. E, esse quadro, magnífico, que poderia vencer qualquer grande clube de qualquer país, foi, ironicamente, vencedor, em função da cretinice de um juiz.

O Cruzeiro lutou, teimosamente, pela vitória, cumprindo a essencialidade do mineiro da piada: — "Tão teimoso que ao fazer pipi na cama diz que é suor". E, no entanto, caro leitor, quando aceitou a inevitabilidade de um empate, em função da resistência do Figueira, fez um gol, não programado. E, num instante de pressão nossa, teve o apoio insensato de um árbitro. Naquele pênalti, poderia nascer o empate e a única razão da escalada de um avante, senão destituído de futebol, mas que não tinha condições psicológicas para estar ali.

Afora tais episódios e a expulsão de MOACIR, craque com pinta de produto de exportação, sensível e humanamente revoltado com a indesculpável atitude do árbitro, o espetáculo valeu.

Paulo Fernando Lago

O discurso de Geisel

No encerramento da convenção nacional da Arena, o general Ernesto Geisel, candidato à Presidência pelo Partido, agradecendo em seu nome e em nome do general Adalberto Pereira dos Santos, a escolha que recaiu sobre seus nomes, disse: "Não vos trago, desde logo, um novo programa de Governo, intereço e acabado, nem sequer simples esboço. Descabido seria fazê-lo, prematuro e pretensioso, daquela pretensão de poder tudo e de tudo saber, em que costumam soçobrar as melhores intenções e os impulsos mais altruístas.

Um programa de governo deve ser objetivo e meditado, exigindo análise isenta e profunda da realidade, avaliação judiciosa do muito que já foi feito e do que ainda resta, multiplicadamente, por fazer-se; opção entre alternativas válidas, definição de prioridades, consideração limitativa e alocação dos recursos, técnicas e instrumentos disponíveis. E obra de planejamento, e fruto de estudo acurado, e tarefa coletiva de equipe, que demanda tempo e não dispensa o acesso a informações minuciosas, fidedignas e atualizadas.

Tal programa, no entanto, deverá inspirar-se, antes de tudo o mais, numa filosofia de governo, obedecer a uma estratégia para o desenvolvimento da nação, adotar certos princípios metodológicos como guia seguro ao processo decisório e à própria ação governamental.

DESENVOLVIMENTO E SEGURANÇA

A fórmula "Desenvolvimento e Segurança", ampliando, afinal, e atualizando, ao estilo semântico dos novos tempos, o expressivo lema de nossa bandeira, constitui a essência doutrinária da revolução de 1964, como tem sido muitas vezes repisado e longamente enfatizado, embora perdurem dúvidas e incompreensões quanto ao entendimento justo de ambos os conceitos e ao relacionamento que estreitamente os enlaça. E, em particular, quando se chega a entrever, naquele lema essencialmente dialético, o absurdo confinamento ideal das forças armadas ao âmbito restrito da segurança nacional - como se este não fora da responsabilidade, também, de toda a cidadania civil e como se, por outro lado, não se devesse à Marinha, ao Exército e à Aeronáutica, muito do que se tem realizado, de longa data, e ainda ora se realiza, no amplo setor do desenvolvimento do país - indústrias, estradas, transportes, comunicações, educação e o mais que seja. Nem se olvide que a elas cabe profundo reconhecimento por terem sabido, em hora terrível da nacionalidade, violentarem-se a si mesmas, em sua básica formação disciplinar e hierárquica, para, coesas, restabelecer a ordem, salvar as instituições e criar a estrutura política e social que propiciou o clima em que viceja, pujante, o atual progresso do país, e por terem, pela vigilância persistente e penosa atuação ulterior, preservado essas realizações, contra todas as investidas da subversão.

A segurança nacional longe está, na verdade, de ser apenas segurança militar, escudada nas ar-

mas. Em sentido mais amplo é, realmente, a capacidade moral, espiritual e material de um povo em sobrepor-se às forças antagonistas que lhe tolim o caminho do desenvolvimento, do bem-estar e da grandeza. É evidente que, sem segurança, não haverá como promover-se o desenvolvimento, mas, de outro lado, é também evidente que certo grau de desenvolvimento seja imprescindível a própria segurança nacional, sem que esta, entretanto, venha a ser elevada a um plano superior ao daquele. O desenvolvimento tem indiscutível dominância, de todo essencial, enquanto a segurança constitui simples condicionamento seu, que em situação de crise pode, todavia, assumir, transitoriamente, posição predominante.

Cabe a ênfase, portanto, ao desenvolvimento nacional - desenvolvimento para o homem e para seu grupo social - o homem inserido simbioticamente no seu contexto social, o grupo visando, em última análise, ao bem-estar dos indivíduos que o integram e virificam".

CONTINUIDADE

Asseverou ser sua intenção "seguir as grandes linhas das programações levadas a efeito pelos três últimos governos, notadamente as do atual, com o propósito básico de assegurar a melhor continuidade da ação, ao longo da ampla avenida de progresso revolucionário que tão corajosamente vem sendo rasgada.

É meu propósito, pois levar avante, inicialmente, a execução do I Plano Nacional de Desenvolvimento, aprovado pela Arena por seus representantes no Congresso e cuja vigência, inclusive ampliações nele introduzidas, se estende ao ano de 1974.

Esse plano, convém recordar: - Tem em vistas desenvolver integralmente a Nação, criando uma economia moderna, competitiva e dinâmica e realizando democracia econômica, social, racial e política, consoante a índole brasileira.

- Fixa metas estratégicas setoriais altamente significativas de educação, saúde e saneamento, agricultura, desenvolvimento científico e tecnológico, indústrias básicas, mineração, energia elétrica, petróleo, rodovias, navegação, comunicações, habitação e desenvolvimento urbano, e dá extraordinário valor ao esforço de integração, seja na dimensão regional, com o P.I.N., O Proterra, o Prodesse e o Provale, seja na dimensão social com o PIS, o PASEP e o Prorural.

- Tem como pressupostos: a ampla disseminação dos resultados do progresso, alcançados todas as classes de renda e todas as regiões; a transformação social, para modernizar as instituições, acelerar o crescimento, distribuir melhor a renda e manter uma sociedade aberta; a estabilidade política, para realizar o desenvolvimento sob regime democrático; a segurança nacional, interna e externa".

PARTIDOS POLÍTICOS

Terminando, o general Geisel afirmou que "os Partidos Políticos - Tanto do Governo como da Oposição, cada qual no papel que lhe cumpre desempenhar - são essenciais ao estilo de vida democrático, como veículos exclusivos da participação do povo na organização do poder e como responsáveis pela autenticidade do sistema representativo. A eles cabe, pelos seus princípios e programas, pelas lideranças em todos os níveis de atuação, pela perseverante dedicação à causa pública, pela contínua renovação de valores e oferecimento de oportunidades, particularmente aos jovens, e pelos padrões de comportamento político, concorrer decisivamente para o aperfeiçoamento da estrutura política nacional.

Com estas idéias, que singelamente expressam a soma do pensamento político que me inspirará a ação se eleito pelo voto majoritário do Colégio Eleitoral, com o endosso decisivo da Arena, eu vos conclamo à tarefa magnífica da construção nacional que não se pode nem se deve interromper, antes impulsional-la, decididos; e, através da Arena, partido líder que empunha a bandeira da nossa Revolução de 64, eu conclamo, em verdade, todos os brasileiros, sem distinção de classes, de credos, de profissão ou de berço, a juntar esforços a confluir vontades nessa obra criadora em que, segundo a palavra do eminente Presidente Emílio Garrastazu Médici, "A Nação, sem qualquer abalo, continuará, em clima de tranquilidade social e política, a trabalhar pelo seu progresso, pelo seu bem-estar e pela sua felicidade".

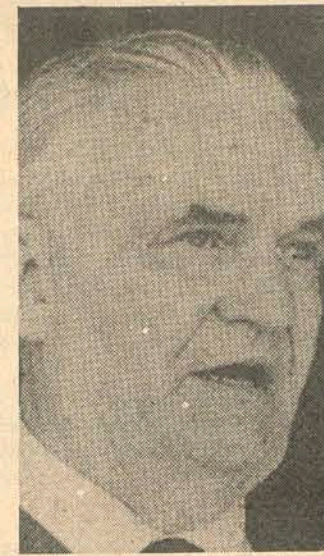

Em seu primeiro pronunciamento político dirigido à nação, o futuro Presidente da República, general Ernesto Geisel, falando em seu nome e no do general Adalberto Pereira dos Santos, candidato à vice-presidência, conclamou todos os brasileiros, sem distinção, a unir esforços para manter a tranquilidade política.

COMECE A REALIZAR O SONHO DA CASA PRÓPRIA POR CORRESPONDÊNCIA.

Agora ficou muito mais fácil realizar o sonho da casa própria. Até por correspondência isso já é possível. Olha que coisa mais fácil: se você mora em Florianópolis, Estreito, São José, Biguaçu, Blumenau, Joinville e São Francisco do Sul, dê uma passada por qualquer Agência dos Correios e Telégrafos de sua cidade. Chegando lá, você mete a mão no bolso, tira apenas dois cruzeiros e compra um cartão-formulário para preencher. Você diz o tipo de residência que deseja, o tamanho de sua família, a renda familiar e pronto.

Coloque o cartão já preenchido numa caixa-especial, que deixamos lá nos Correios só para esse fim. Para ganhar tempo, junte ao cartão o contra-cheque ou o seu último envelope de pagamento. O Instituto de Orientação às Cooperativas Habitacionais, Inocoop, vai estudar suas informações e orientar a construção de sua casa própria, através de uma Cooperativa.

Basta apenas que você seja sindicalizado ou pertença a qualquer Associação de Classe e ganhe de 3 a 8 salários mínimos. Dizendo quem você é e a casa que deseja, você não estará assumindo nenhum compromisso.

Mas estará criando condições para que o Inocoop possa ajudar você a dar um grande passo em direção a sua casa própria. Aproveite!

As Cooperativas realizaram o sonho de muita gente. Leia o que algumas delas têm a dizer.



Sebastião Santos.

"Eu sou operário. Pertencço ao Sindicato dos Metalúrgicos e pensava que meu dinheiro não dava para comprar casa própria. Foi quando eu conheci o Inocoop. Hoje moro no que é meu. O Inocoop ajudou muito".



Maria Antônia Xavier

"Eu trabalho num escritório, morava numa pensão e ainda sustento minha mãe, que é viúva. Ai então me falaram do tal de Inocoop. Disseram que por Cooperativa era mais fácil comprar casa, porque a gente só paga o custo da casa e nada mais. Depois que falei com o pessoal do Inocoop, tudo ficou mais fácil. Já sou dona do meu teto".

Aqui estão as perguntas que você vai ter que responder no cartão-formulário lá nos Correios. Estude suas respostas desde já:

Nome e endereço completo, nome e endereço completo da empresa em que você trabalha, renda mensal (sua e do seu cônjuge), número de quartos de sua residência atual e número de filhos. Não se esqueça de anexar o contra-cheque ou o último envelope de pagamento.

INOCOOP INSTITUTO DE ORIENTAÇÃO ÀS COOPERATIVAS HABITACIONAIS

COM O APOIO DO **BNH**

Convencionais:

as críticas ao método de votação

Vários convencionais fizeram comentários negativos ao primeiro dia da convenção. As maiores queixas diziam respeito à falta de organização dos trabalhos: as delegações que chegavam ao aeroporto não tinham a quem e onde pedir informações e a solução encontrada foi a de telefonar para parlamentares conhecidos, pedindo que fossem apanhá-los.

O processo de votação também mereceu críticas. Afirmou-se inclusive, que o caminho mais lógico seria o de reformular a legislação político-partidária, a fim de se estabelecer que no caso de candidatos únicos, a convenção pudesse votar por aclamação.

- Não tem sentido uma votação secreta com mais de 600 convencionais, para apurar-se mais de 800 votos, cujo resultado ninguém ignorava. O resultado é que a Arena descobriu um novo sistema de "votação secreta a descoberto" - observou um parlamentar arenista.

Foram instaladas seis mesas de votação. O processo só poderia ser iniciado após o anúncio da presidência da convenção. Quando o senador Petrônio Portela comunicou o início da votação, numerosos convencionais já haviam votado e deixado o edifício do Congresso. Alguns até viajaram para o Rio, como foi o caso do deputado Amaral Neto - o primeiro a votar pouco depois das 20 horas.

Um convencional paulista dizia que nos Estados Unidos o processo eleitoral avançou muito, sabendo-se o resultado horas depois. Ao seu lado, o deputado Clóvis Stenzel observou: "Pois aqui, sabemos do resultado com meses de antecedência".

Pelo menos a votação foi perfeita, sem uma falha: nenhum voto nulo, nenhum voto branco. Foram apurados 808 votos e todos, evidentemente, para o general Ernesto Geisel e Adalberto Pereira dos Santos, representando 624 votantes. Mais de 70 deixaram de votar, por se encontrarem enfermos. Uma única mulher votou: a deputada Dulce Sales Cunha, de São Paulo.

VESTIBULAR 74

I.P.U. Instituto Pré-Universitário localizado à Rua Irmã Benwarda no. 3. Em funcionamento com o curso semi-extensivo preparatório ao vestibular de 1974. Orientação do Dr. Nazareno Amin. Turnos: manhã e noite. Não cobramos matrícula e damos todas as apostilas. Visite-nos.



ATENÇÃO
FLORIANÓPOLIS
ASSISTÊNCIA TÉCNICA
AUTORIZADA
PHILCO

Para TV Branco e Preto e em Cores, Rádios e Auto Rádios.

- Preços Tabelados
- Peças Philco Genuínas
- Supervisão Direta da Fábrica

GONÇALVES & GONÇALVES
Rua Saldanha Marinho, 4 - Fone: 2775

WALDIR FERNANDES
Rua Conselheiro Mafra, 150 - Fone: 4470
Florianópolis - SC

mercur

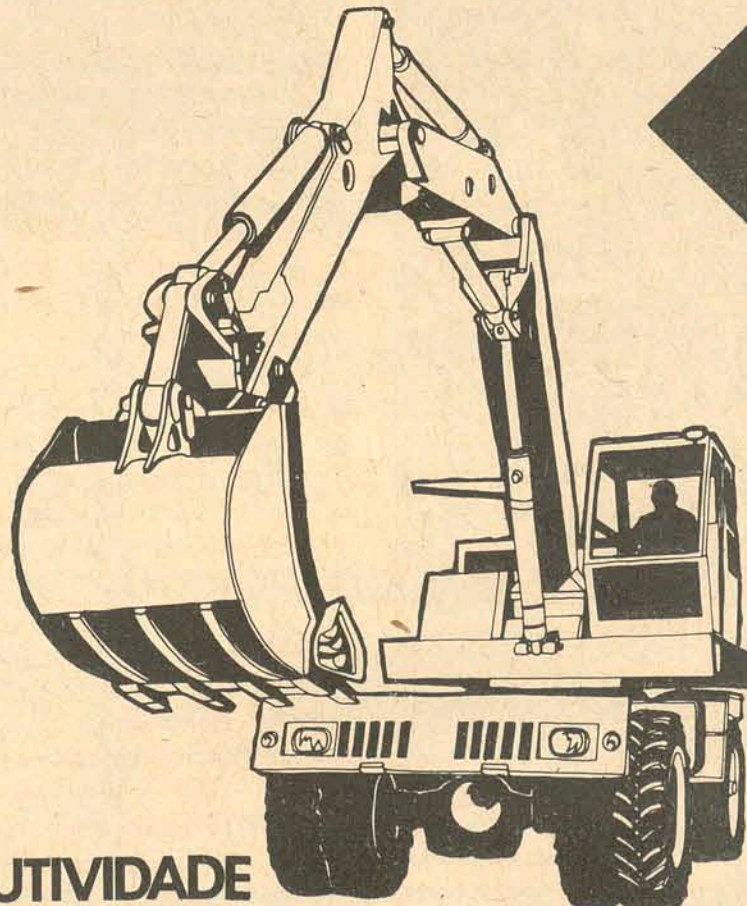

PRODUTIVIDADE

Poclain
ESCAVADEIRA HIDRÁULICA DE ALTA PRESSÃO

- ◆ Maior fabricante mundial de escavadeiras hidráulicas
- ◆ Fabricação nacional - 8 modelos
- ◆ Versatilidade - Aplicações ilimitadas
- ◆ Sobre pneus e sobre esteiras
- ◆ Qualidade, robustez, força, rapidez

DISTRIBUIDOR EXCLUSIVO:

LINCK
S.A.

EQUIPAMENTOS RODOVIÁRIOS E INDUSTRIAIS
Rio Grande do Sul / Santa Catarina / Paraná.

PRONTA ENTREGA

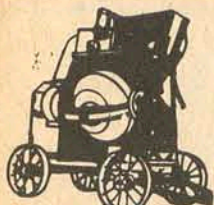

Motorcycles Richier
CM - Gasolina - Diesel

LINCK
Rua Sete de Setembro, 11
Fones: 22.39, 34.30 e 41.91
Caixa Postal 550
Florianópolis - SC

Prefeitura de Brusque prossegue amanhã a reforma administrativa

Brusque (Correspondente) - Com o reenquadramento e qualificação do pessoal lotado na Prefeitura Municipal, os técnicos indicados pelo Instituto Brasileiro de Administração Municipal, Srs. Dauraci Oliveira e Lucy Marques, darão prosseguimento amanhã aos trabalhos da Reforma Administrativa da Prefeitura de Brusque. Segundo fonte da Municipalidade os trabalhos iniciais estarão concluídos nos próximos dias e incluem a estruturação dos serviços municipais até então inexistentes com a criação de departamentos específicos.

Para os técnicos encarregados dos serviços a reforma visa dotar a Prefeitura de condições organizacionais necessárias ao seu perfeito e racional funcionamento para que possa atender suas finalidades de prestação de serviços e desenvolvimento da comunidade sob sua

jurisdição. Dentro do novo esquema estão também a racionalização dos processos de localização e a obtenção e manutenção de pessoal qualificado nos quadros da Municipalidade. Nessa etapa, os serviços determinam as funções, especificam as tarefas e instalam sistemas de controle e aperfeiçoamento da máquina administrativa.

No que diz respeito à administração financeira da Municipalidade, esta será contemplada com uma característica especial na reforma. Neste setor, a reforma preocupa-se em dotá-lo com meios para garantir a mobilização dos recursos monetários, através da efetiva arrecadação dos tributos de competência municipal, seu controle e eficiente aplicação. Para tanto, serão aperfeiçoados os métodos contábeis, o orçamento e o controle de sua execução com a máxima fidelidade.



A Fundação Casa Dr. Blumenau acaba de prestar sua homenagem àquela que incentivou sua criação e lhe deu meios para ter sua sede: D. Edite Gaertner.

Edite Gaertner tem homenagem em bronze da Casa Doutor Blumenau

Blumenau (Sucursal) - A Fundação Casa Dr. Blumenau, em reconhecimento a uma das figuras mais representativas da cultura blumenauense inaugurou, ontem, no jardim da Biblioteca Pública Municipal, um busto de bronze de Edite Gaertner, doadora das dependências onde está localizado o Museu que leva seu nome. Poucos blumenauenses sabem quem foi Edite Gaertner, uma renomada atriz que, a viver entre os homens, preferia se recolher com seus livros ao recanto de seu jardim, cercada de dezenas de gatos, um velho papagaio e um centenário jabuti. A sua estimação pelos animais e particularmente pelos gatos era tão forte que quando algum deles morria era enterrado, com grande carinho e dor, num cemitério que até hoje ainda é preservado nos jardins da Biblioteca.

QUEM É

Nascida em 22 de março de 1882, Edite distinguiu-se na modesta sociedade blumenauense da época pela sua cultura e pela sua paixão às artes cênicas. Fundadora da Sociedade Teatral "Frohsin", que veio a transformar-se na Sociedade Dramático Musical Carlos Gomes, Edite exerceu por 21 anos seguidos a função de cônsul da Alemanha em Blumenau.

Formada na Escola de Arte Dramática de Berlin, Edite Gaertner passou a figurar no elenco de vários grupos teatrais representando peças nas casas de espetáculo dos mais importantes centros da Alemanha. Críticas dos jornais alemães destacavam a sua excelente dicção, a mímica expressiva e

correta e um jogo de cena bem instrumentado, em papéis de grande importância como Ofélia, no "Hamlet", Julieta, no "Romeu e Julieta" de Shakespeare; o de Margarida, no "Fausto" de Goethe, além de vários outros.

Retornou a Blumenau em 1924, para 4 anos depois tornar a Alemanha, onde permaneceu durante aproximadamente um ano. Regressando à terra natal, passou a viver exclusivamente para seus livros, os seus animais e o seu magnífico parque. Poucas eram as suas relações, embora tivesse amplo acesso na sociedade local.

A HOMENAGEM

Nos últimos anos de vida, nutria verdadeiro fanatismo pelas plantas. Não admitia que alguém retirasse qualquer muda de flores do seu parque. Tal foi o amor que dedicou ao seu parque que, tendo, em certa ocasião o o governo municipal projetado a abertura de uma rua que, margeando o Garcia, atravessaria os seus terrenos, D. Edite resolveu cedê-lo à Prefeitura, com a condição de que esta o conservasse tal como se encontrava - desejo que vem sendo cumprido a rigor pelo Diretor da Biblioteca, historiador José Ferreira da Silva.

Para esta mulher que tinha horror em ter pássaros presos, a Fundação Casa Dr. Blumenau ergueu um imponente busto no lugar onde Edite costumava sentar para ler Goethe e relembrar o passado: no jardim, entre a natureza, a poucos metros do seu Cemitério de Gatos e diante de um viveiro de pássaros engaiolados...

A BURROUGHS QUER FALAR DE ELETRÔNICA COM VOCÊ

Analistas de Sistemas e Representantes de Marketing

Se você pretende trabalhar com equipamento altamente sofisticado, ter uma carreira que garanta o seu futuro, salários e cargos proporcionais ao seu próprio progresso, ótimo ambiente de trabalho e um treinamento global, você está no caminho certo. Esse caminho se escreve

com Burroughs. Nossas exigências? Estudante, ou recém-formado em Engenharia, Matemática, Física, Estatística, Economia e Administração de Empresa, idade entre 21 a 28 anos, bons conhecimentos de inglês, e uma grande vontade de vencer.

Venha conversar conosco. Estamos esperando por você à Praça XV de Novembro - 21 - 5o. andar - conj. 504 - nos dias: 11 e 12 - a partir das 9 horas. Horário comercial. Comece a viver o seu futuro hoje.

B Burroughs Eletrônica

BLUMENAU: NOVAS CENTRAIS DA COTESC FARÃO DA CIDADE IMPORTANTE CENTRO DE COMUNICAÇÕES

Consciente da nova realidade catarinense, para qual Blumenau muito tem contribuído, a COTESC elaborou seu Plano Diretor de Telecomunicações, para execução a médio e longo prazo. Mas nas cidades de maior desenvolvimento, onde os serviços telefônicos eram mais necessários, a COTESC executou um plano de emergência, o que possibilitou a instalação em Blumenau, já em fevereiro de 1970, de uma nova central automática com capacidade para dois mil terminais, para atender uma população urbana, a época, de 85.944 habitantes.

Pouco depois, no mês de junho, através da EMBRATEL, era Blumenau ligada à rede nacional, pelo sistema de Discagem Direta à Distância - DDD -, constituindo-se na primeira cidade catarinense a contar com este melhoramento.

NOVA CENTRAL URBANA

Mas Blumenau não parou de crescer. Suas indústrias e seu comércio aumentam dia-a-dia e, hoje, a cidade conta com mais de 100 mil habitantes em seu perímetro urbano.

Este desenvolvimento levou a COTESC a executar, em ritmo acelerado, o seu Plano Diretor de Telecomunicações na cidade.

Desta forma, a COTESC iniciou, no final do ano passado, as obras de instalação da nova Central de Comutação de Blumenau que, com um novo equipamento Ericsson, estará, a partir de meados de 1974, dando à cidade seis mil terminais telefônicos e 120 aparelhos públicos, do tipo moedeiro.

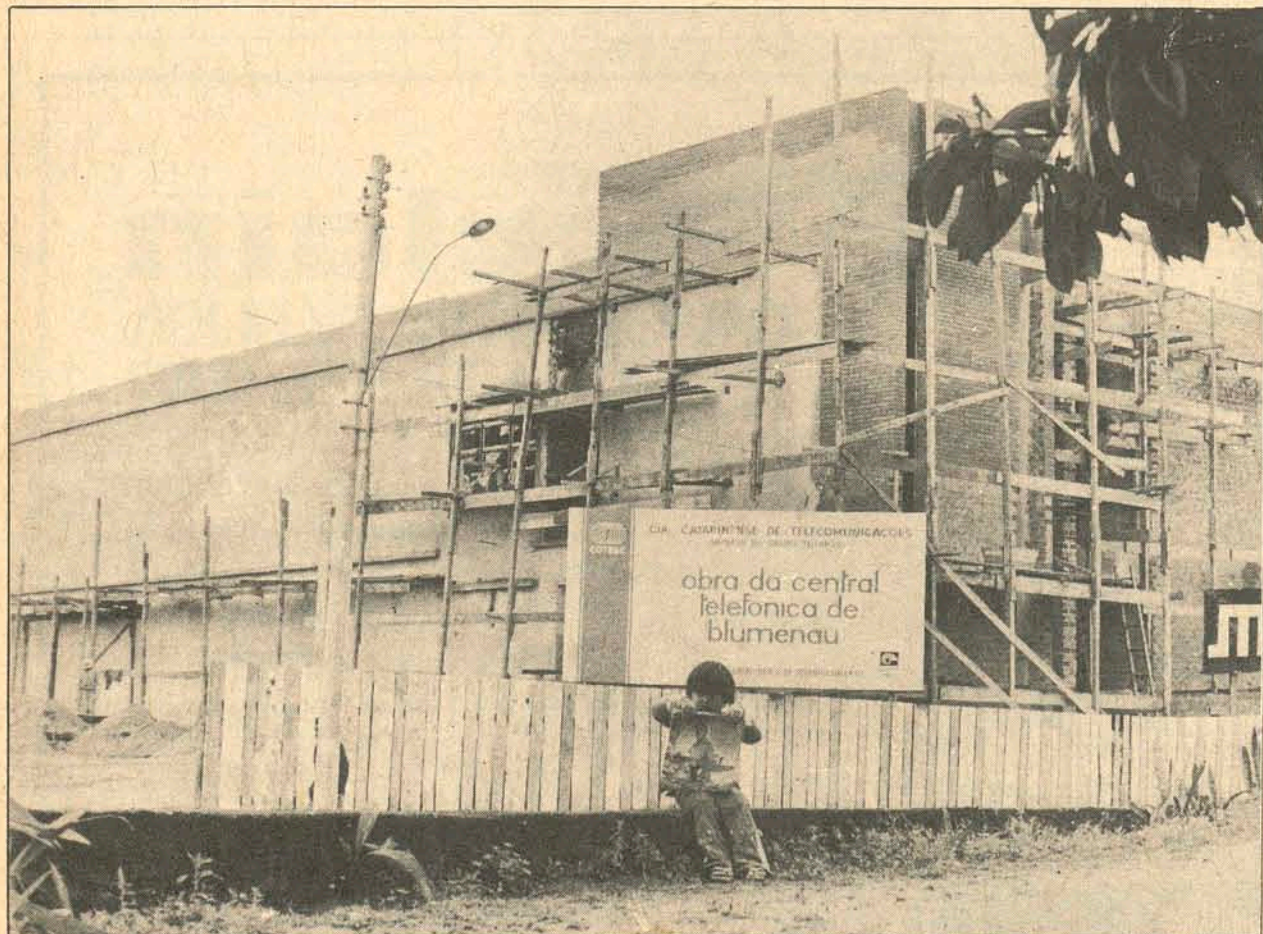

O prédio da nova Central de Comutação de Blumenau, com 1.181 m², estará concluído dentro de um mês e receberá equipamento Ericsson, com capacidade inicial para seis mil terminais.

A rede urbana subterrânea, com 24 km de extensão, contará com nove mil pares telefônicos, o que facilitará as novas ligações ou transferência de um terminal já em funcionamento, no caso de mudança de domicílio de seu proprietário. A nova rede urbana foi iniciada a 18 de junho próximo passado, devendo estar totalmente concluída em abril de 1974.

Para a instalação da nova Central de Comutação de Blumenau, está sendo construído um prédio com 1.181 m² de área e que possibilitará, futuramente, a ampliação da Central para até 10 mil terminais.

A construção do prédio teve seu início em fevereiro do corrente ano e estará concluído dentro de um mês.

CENTRAL DE TRÂNSITO

Além da Central de Comutação (urbana), será instalada em Blumenau uma Central de Trânsito que atenderá o serviço interurbano.

Esta, por sua vez, passará a operar em micro-ondas e será montada no prédio da atual Central, à rua Uruguai.

A nova interurbana contará com 395 canais, interligando, diretamente, as cidades de Mafra, Jaraguá do Sul, Itajaí, Brusque, Presidente Getúlio e Rio do Sul. A mesa contará, ainda, com 28 posições de interurbano e seis posições para serviços especiais.

As micro-ondas serão lançadas de uma estação, a ser montada no morro dos Cachorros, através de uma torre com 40 metros de altura.

A evolução da indústria e do comércio blumenauense, cada vez mais acentuada, tomou proporções gigantescas em relação ao mercado interno e, conseqüentemente, foi conquistar outros mercados.

Isto, mais uma vez, obrigou o aperfeiçoamento das telecomunicações, no que se refere ao contato de Blumenau com o resto do país e com o mundo.

A COTESC, que nunca esteve alheia ao progresso, projetou sua nova Central de Trânsito, dentro da atual realidade blumenauense, e, além da DDD, permitirá, também, ligações pelo sistema de Discagem Direta Internacional - DDI -, integrando, via Embratel, Blumenau ao complexo mundial de telecomunicações.

A Central de Trânsito, já em instalação, deverá entrar em operação dentro de um ano.



No prédio da atual Central será instalada a nova Central de Trânsito, que permitirá a ligação de Blumenau com o mundo pelo sistema de DDI - Discagem Direta Internacional.

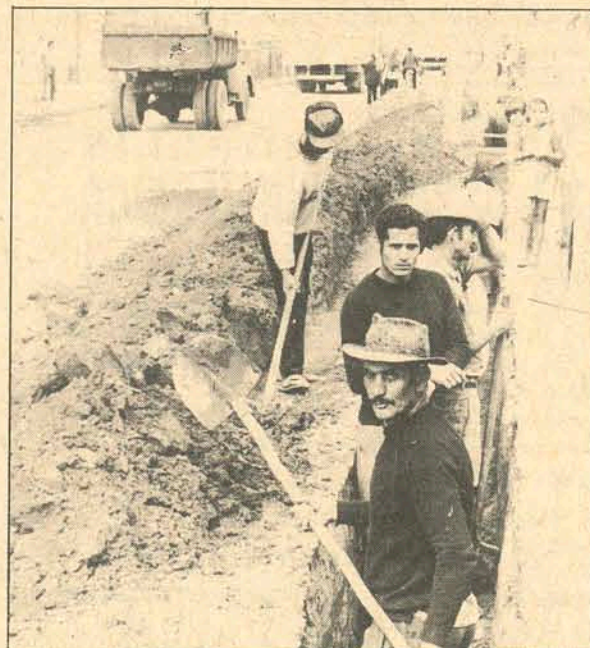

Com 24 quilômetros de extensão, a rede subterrânea da cidade, em execução, contará com nove mil pares telefônicos e estará concluída em abril de 1974.

Prejuízos das cheias ascendem a 8 milhões

Blumenau (Sucursal) — Os prejuízos causados pelas últimas cheias à indústria do Vale do Itajaí ascenderam a Cr\$ 8.688.684,00, segundo levantamento realizado pela Federação das Indústrias do Estado de Santa Catarina divulgado na manhã de ontem. Segundo o relatório da Fiesc, a pesquisa incluiu investigações específicas dos prejuízos materiais, sofridos por 20 indústrias em máquinas, instalações, móveis e até mesmo a própria produção. Foram levantados os danos em indústrias de 23 municípios catarinenses, todos situados no Vale do Itajaí, sendo que cinco deles não registraram prejuízos materiais de grande monta, ou sejam inferiores a Cr\$ 10.000,00.

Em muitas situações, contudo, os números traduzem um resultado que não chega a ser realista, pois a pesquisa não pode avaliar os danos provocados pelo colapso total da infra-estrutura industrial como, por exemplo, a paralisação completa dos meios de transportes em determinadas regiões atingidas pelas enchentes. Também não

foram passíveis de medida em cruzeiros a queda de produtividade causada por influências psicológicas negativas que atingiram a população em geral, especialmente a classe operária que se preocupa com a sua família e bens particulares quando há iminência de novas enxurradas.

O documento ontem divulgado pela Fiesc, que deverá ser anexado em memorial de reivindicações a ser apresentado na próxima segunda-feira ao Presidente Garrastazu Médici quando de sua nova visita ao Estado, concluiu dizendo que "gracias as medidas preventivas adotadas particularmente por muitas empresas, através de investimentos de grande vulto, os prejuízos não foram maiores.

OS NÚMEROS

Dos 23 municípios incluídos no levantamento da Fiesc, Blumenau foi o que apresentou maior prejuízo, representando cerca de 70% dos Cr\$ 8,6 milhões levantados. Os municípios de

Pomerode, Benedito Novo, Rodeio, Laurentino e Trombudo Central não acusaram prejuízos às indústrias superior a dez mil cruzeiros. Rio do Sul, Gaspar, Agrolândia e Brusque foram os que resultaram, além de Blumenau, em danos maiores.

Segundo levantamento da Federação das Indústrias do Estado de Santa Catarina, os prejuízos levantados, em números globais, foram os seguintes: Blumenau — Cr\$ 5.890.337; Rio do Sul — Cr\$ 740.600,00; Gaspar — Cr\$ 382.327,00; Agrolândia — Cr\$ 288.000,00; Brusque — Cr\$ 286.000,00; Lontres — Cr\$ 201.400,00; Rio do Campo — Cr\$ 158.000,00; Indaial — Cr\$ 116.000,00; Agronômica — Cr\$ 100.790,00; Itajaí — Cr\$ 91.600,00; Ibirama — Cr\$ 80.000,00; Taió — Cr\$ 79.000,00; Ascurra — Cr\$ 78.300,00; Presidente Getúlio — Cr\$ 71.030,00; Rio do Oeste — Cr\$ 71.000,00; Ilhota — Cr\$ 33.300,00; Timbó — Cr\$ 11.000,00 e Pouso Redondo — Cr\$ 10.000,00.

DEPARTAMENTO AUTÔNOMO DE SAÚDE PÚBLICA

COMUNICADO

Com referência à notícia publicada sobre a atuação de falso médico no município de Urubici, o Departamento Autônomo de Saúde Pública informa:

1— O cidadão em apreço, acompanhado de representantes do município, compareceu ao Departamento Autônomo de Saúde Pública para efetuar inscrição ao teste de seleção de médico, quando apresentou parte da documentação exigida (diploma e carteira de C.R.M.).

2— Tendo sido o único candidato inscrito no município, foi dispensado do teste, de acordo com as normas vigentes; de outra parte, face às solicitações dos representantes da comunidade que o acompanhavam, e com o objetivo de assegurar a continuidade da assistência médico-sanitária, foi autorizado a iniciar seus trabalhos.

3— A assinatura do contrato que o vincularia ao D.A.S.P. não chegou a se concretizar em virtude de não haver o candidato apresentado a documentação complementar.

4— O D.A.S.P. ao reconhecer a ocorrência, está adotando medidas mais rígidas para saná-las, ao tempo em que deslocou imediatamente o Chefe do 7o. Distrito Sanitário, sediado em Lages, para levantamento das irregularidades.

Florianópolis, 14 de setembro de 1973.

Criciúma calça acesso até a Praia do Rincão

Criciúma (Sucursal) — O Prefeito Algemiro Manique Barreto, de Criciúma, explicou a O ESTADO que a participação de seu Governo na execução das obras de pavimentação à lajetas do acesso à Praia do Rincão, pertencente ao município de Içara, é motivada pelo convênio que firmará com o Governo Estadual com este objetivo. Esclareceu que "o Governo do Estado não tem interesse de manter convênio com Pr efeitura administradas pelo MDB e isto pode ser considerado o motivo principal, já que Içara é governada por um Prefeito eleito pelo Movimento Democrático Brasileiro".

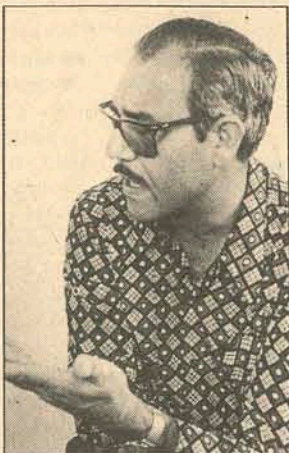

Barreto auxiliando Içara

Adiantou que encaminhará à Câmara Municipal nos próximos dias o projeto que autorizará o Poder Executivo a firmar convênio com o Estado para a realização das obras em Içara. Disse que o Governo Estadual é que irá custear toda a obra de pavimentação à lajetas do acesso à praia do Rincão e que a participação da Prefeitura de Criciúma limita-se tão somente a execução do projeto.

A pavimentação dos 11 quilômetros de acesso à Praia do Rincão deverá contribuir em mais de 50% para o aumento do fluxo turístico àquele balneário.

LAJOTAS NO CENTRO

O Prefeito Algemiro Manique Barreto revelou seu propósito de enviar à Câmara Municipal um projeto que permitirá a execução das obras de substituição dos paralelepípedos das ruas do centro da cidade por lajetas. Disse que o objetivo é iniciar o plano de urbanização do centro da cidade, que vem sendo prejudicado em sua execução pelo atraso das obras da variante ferroviária.

Padrão de Joinville encerra inscrições com 7 candidatos

Joinville (Sucursal) — O Núcleo Regional do Sesi de Joinville encerrou ontem com mais um candidato as inscrições ao concurso "Operário Padrão de Joinville/73", com sete indústrias participantes. A informação foi prestada ontem a O ESTADO pelo Sr. João Severo de Lima, encarregado do órgão no município, adiantando que a escolha do representante joinvilense para participar do certame estadual na Capital está programado para o próximo dia 28, nas dependências do Sesi local.

Os participantes ao concurso municipal são os seguintes: Leopoldo Eugênio Laufer,

da Consul; José Marcelino Rosa, da Metalúrgica Douat; Alvin Koentopp, da Fiação Joinvilense; Werner Klug, da Fábrica de Máquinas Raimann; Erwin Stadelhofer, da Companhia Hansen Industrial; Ramiro Gomes de Oliveira — da Fundação Tupy; e

Frida Rubira da Casimiro Silveira — "Lumière" — que é a única mulher a concorrer ao título e, pela segunda vez, já que no ano passado conquistou o terceiro lugar no certame, quando foi eleito o Sr. Gustavo Selonke representando a Fábrica de Máquinas Raimann.

Joinville reúne hoje 400 religiosos de SC

Joinville (Sucursal) — Para participar de um movimento de integração de fé e de comunhão de idéias a Diocese Episcopal de Joinville reúne hoje toda a congregação religiosa e sacerdotal do Norte do Estado. Participarão do encontro cerca de 400 sacerdotes e freiras pertencentes a diversas congregações como os salesianos, os lassalistas, os salvatoristas e do Verbo Divino. A reunião, que contará com representantes de 18 cidades, será presidida pelo Bispo Diocesano de Joinville, Dom Gregório Wameling, e terá como local o auditório do Hospital São José.

CLUBES 4-S

A Fundação 25 de Julho confirmou para hoje a instalação da II Concentração de Clubes 4-S Escolares, cujo programa de abertura assinala para as 8 horas a formatura e recepção dos participantes, seguida da "Reunião Modelo". As 9h30min acontecerá o hasteamento do pavilhão nacional, estadual e municipal acompanhado pela execução do hino nacional. A saudação aos participantes será feita por um membro do Clube 4-S de Pirabeiraba.

À tarde, serão realizadas diversas competições esportivas divulgação dos resultados e entrega de prêmios aos vencedores, seguindo o encerramento do encontro. Confirmaram suas presenças ao encontro as delegações de 8 municípios catarinenses, ou sejam de Joinville, Jaraguá do Sul, Massaranduba, Pomerode, São Bento do Sul, Mafra, Rodeio e Laurentino.

Rio Negrinho inaugura o Park Hotel este mês

Rio Negrinho (Sucursal de Joinville) — O Park Hotel, do Rio Negrinho, será inaugurado este mês a fim de atender a solicitação do Governo de São Bento do Sul, que está prevendo problemas de acomodações durante o XIV Jogos Abertos de Santa Catarina. Somente o restaurante e ajardinamentos serão concluídos em novembro.

O Park Hotel será o mais moderno do município e o que proporcionará conforto de primeira categoria. Um grupo paranaense demonstrou também interesse em construir um hotel em Rio Negrinho, mas tudo dependerá do novo contato que manterá com o Prefeito Municipal.

De outra parte, o Prefeito Valdomiro Simões de Oliveira anunciou para este ano a implantação de três novas indústrias por empresários paulistas. Enquanto isso, a Secretaria de Obras do Município continuam ultimando os preparativos do projeto de construção da nova estação rodoviária, cujas obras terão início ainda este mês. Dentre as metas prioritárias da atual administração de Rio Negrinho estão o setor rodoviário com melhoria das estradas municipais e o setor turístico cujo incremento vem sendo bem recebido pelos empresários.

Aqui Caderneta de Poupança



Esta indicação você encontra em todos os lugares onde existe Caderneta de Poupança. Você só vai ter um trabalho: entrar e abrir a sua Caderneta.

-onde seu dinheiro cresce e aparece.

Fique certo que lá dentro seu dinheiro será muito bem tratado.

Com todo o respeito que ele merece, com juros ou dividendos e mais correção monetária.

Se você já tiver uma Caderneta de Poupança, melhor. Para fazer novos depósitos, você já sabe onde deve ir.



Centro de Promoção da Poupança.

Encontrou esta indicação, entre, porque lá dentro seu dinheiro só tem a ganhar.

Mobilie agora seu escritório, pagando em até 30 meses e, sem entrada.

Aceitamos troca de seus móveis usados por novos.

Móveis diretamente da Fábrica, com entrega imediata.

Instalações sob encomenda.

Faça-nos uma visita e veja a qualidade e, os planos especiais que lhe oferecemos.

TUDO EM ATÉ 30 PGTOS. IGUAIS SEM ENTRADA

Do conforto e apresentação depende o sucesso de seu negócio.

MÓVEIS ESCRIVA

Rua Gal. Gaspar Dutra, 287 - Fone: 2468. Defronte ao 14 BC. Estreito - Fpolis.

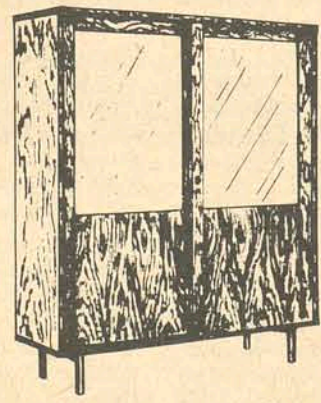

PGTOS IGUAIS DE Cr\$ 26,10

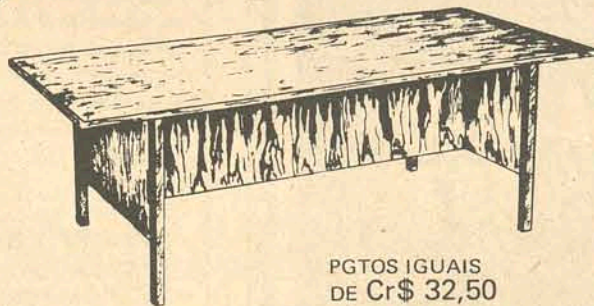

PGTOS IGUAIS DE Cr\$ 32,50

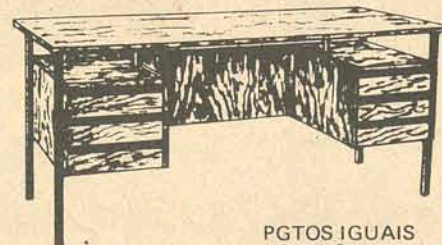

PGTOS IGUAIS DE Cr\$ 43,90



PGTOS IGUAIS DE Cr\$ 9,00

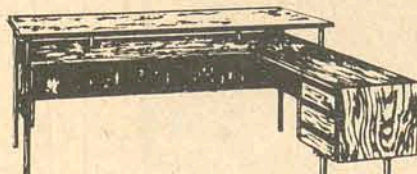

PGTOS IGUAIS DE Cr\$ 33,80

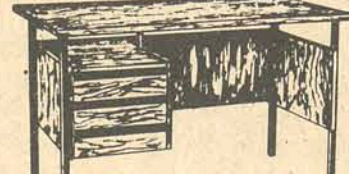

PGTOS IGUAIS DE Cr\$ 29,30

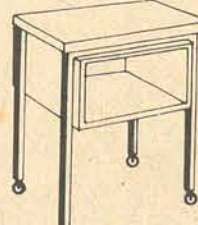

PGTOS IGUAIS DE Cr\$ 9,40



Se a sugestão de uma comissão do comércio lojista sensibilizar o Detran na terça-feira, a rua Deodoro poderá se transformar numa florida passarela de pedestres, remetendo ao passado os embaraços de um tráfego penoso.

Comércio quer Deodoro só para os pedestres

Árvores, flores e calçadas transformariam a Deodoro numa rua de comércio mais sofisticado. Esta é a vontade dos lojistas.

Uma comissão de lojistas, integrada pelos senhores Odilon Lunardelli, Everaldo Medeiros e Laudares Capela, proprietários de importantes casas comerciais da rua Deodoro, vai propor ao Departamento Estadual de Trânsito na próxima terça-feira o fechamento de um trecho da rua para transformá-la em passagem exclusiva de pedestres. "Um local onde o trinômio casa-trabalho-lazer se faça livre e naturalmente", argumentam os defensores da idéia.

O Sr. Odilon Lunardelli - proprietário da Livraria Lunardelli -, um dos integrantes da comissão mais entusiasmados com a "cirurgia" urbana no trecho compreendido entre o Hoepcke e a lanchonete Kretzer, criando no local um pequeno boulevard, acredita que não haverá reações contrárias à idéia. Além de calçadas e pontos de encontro, ao longo da rua seriam plantadas árvores e flores, colocados orlhões, banquinhos para as pessoas sentarem, farta iluminação, caixas do correio e vitrines avulsas. "Com a ajuda da Prefeitura, o local passaria a oferecer ao florianopolitano mais uma recreação". E acrescenta Odilon Lunardelli: "Quem poderia se recusar a tornar essa cidade mais confortável? É preciso que se dê melhor atenção aos pedestres, vítimas que são diari-

mente do intenso tráfego de veículos. Do jeito que a coisa está, andar a pé se constitui num risco que muitas vezes pode sair caro".

UM PEQUENO JARDIM

A idéia da retirada dos automóveis da parte da rua Deodoro para transformá-la num pequeno jardim, não atenderá apenas os interesses dos lojistas - explica o Sr. Odilon Lunardelli. O mais importante, segundo ele, é dar oportunidade a Florianópolis para que a cidade possa se tornar "mais humana". Além disso, é importante que se crie instrumentos capazes de combater a degradação do centro da cidade.

Para muitas pessoas, diz o lojista, ir ao centro da cidade se constitui numa obrigação desagradável. As ruas são estreitas, as calçadas também, e o livre caminhar está cada vez mais sendo obstruído pelas ininterruptas obras de diversas construtoras. "Precisamos dar às pessoas que se utilizam da cidade, as condições indispensáveis de lazer". Até parece que a cidade foi construída para os automóveis. Os carros estão expulsando os pedestres e o problema tende a se agravar muito mais, pois de acordo com o Detran centenas de veículos vem sendo emplacados a cada mês".

"SEM PREJUDICAR O TRÂNSITO"

Para justificar a reivindicação a ser feita ao Departamento Estadual de Trânsito, o Sr. Odilon Lunardelli cita as experiências bem sucedidas em algumas cidades brasileiras, como modelo fornecido por várias cidades da Europa.

Na rua Deodoro já existem um "ponto de encontro" frequentado com assiduidade pela população. A florescente concentração de lojas e empresas no local, oferecendo um comércio diversificado, se constitui numa atração para os consumidores.

Considerando a localização da rua Deodoro no miolo da cidade - ruas Tenente Silveira, Felipe Schmitt, Conselheiro Mafra, Álvaro de Carvalho e Trajano - entende o lojista que "aqui é o local ideal de se interditar o tráfego de veículos. Sem prejudicar o trânsito. No lugar de barulhentos caminhões, motos e outros veículos provocadores de ruídos, o trecho seria transformado num verdadeiro centro de lazer".

Como ele, todos os comerciantes estão animados com a idéia e esperam que a direção do Detran também se empolgue. "Pelo menos para uma experiência. Se der certo, ótimo".

Passarinho ouve estudante sobre Hospital das Clínicas

Os acadêmicos de Medicina estão em Brasília e amanhã estarão de volta, possivelmente com novas esperanças na conclusão do Hospital das Clínicas.

Considerando que a campanha pró-conclusão do Hospital das Clínicas já está "madura", uma comissão de estudantes do Centro Bio-Médico está em Brasília pleiteando junto ao Ministro da Educação e Cultura, Jarbas Passarinho, o término das obras do referido hospital. Os universitários levaram ao Ministro um amplo relatório, onde está contada toda a história do Hospital das Clínicas de Pernambuco, e os atuais problemas que o mesmo enfrenta, no que toca ao estudo prático. Segundo Jorge Lorenzetti, o Ministro Jarbas Passarinho é a única pessoa que pode autorizar o financiamento do hospital-escola de Florianópolis. Um dos pontos em que os estudantes se apóiam para a reivindicação é a notícia de que o Hospital das Clínicas de Pernambuco, também inacabado, já recebeu a autorização do Ministério para sua conclusão.

Estão financiando a viagem a Secretaria da Saúde, a Câmara dos Vereadores, e a Secretaria do Governo.

O RELATÓRIO

No memorial a ser entregue ao Sr. Jarbas Passarinho, é feito um retrospecto das lutas pelo Hospital das Clínicas.

"No ano de 1957, foi fundada em Florianópolis a Faculdade de Medicina, como escola isolada. As aulas começaram em 1958, com 28 vagas. As cadeiras básicas eram ministradas no prédio do antigo Colégio Barriga Verde, doado pela diretoria fundadora. Em março de 60, quando a primeira turma já estava no terceiro ano, instalou-se o ensino das Clínicas em ambiente hospitalar. Para tanto, preparou-se um convênio com o único Hospital Geral da cidade, para indigentes, que era o Hospital de Caridade. A partir daí com a utilização obrigatória de pacientes internados e ambulatoriais, é que se fez sentir, de modo agudo, a necessidade do Hospital próprio, vinculado à Faculdade, de Hospital-Escola, ou Hospital Universitário, ou Hospital das Clínicas.

Com o correr do tempo, o Hospital de Caridade já se ressentia com problemas de espaço físico, de número de leitos e de auditórios, para receber as primeiras quatro turmas do ciclo clínico, num total de 96 acadêmicos. Começaram as adaptações e ampliações do velho hospital, por parte da Universidade Federal de Santa Catarina, criada em 1960, tendo incorporada a Faculdade de Medicina, que passou a instituir a faculdade federal, como as demais. Nesta época, em 1963, teve início um movimento positivo, visando a construção de um hospital-escola universitário, que se chamaria Hospital das Clínicas. O então reitor Ferreira Lima determinou os estudos preliminares e a planificação do nosocômio". Mais adiante, o relatório diz que "em 1968 iniciou-se a construção do Hospital. Esta se processou em ritmo satisfatório, que chegou até a lage de pré-cobertura, na realização do projeto de um pavilhão de 4 pisos e vários anexos em edifícios térreos para os serviços gerais. Ao findar-se o ano de 1969, as obras foram sendo pouco a pouco paralizadas, por redução das dotações orçamentárias próprias, até a sua parada total".

Segundo o histórico preparado pelos estudantes, tudo ficou parado, de 69 até o início de 73. Apenas alguns entendimentos na esfera burocrática, mas que não vingaram.

O INÍCIO DA CAMPANHA

Em 73, "angustiado pelo estado de abandono, sentindo acabar um sonho por muito tempo acalentado, agravado pela queda sensível do nível de ensino, não por culpa do corpo docente, mas tão somente pela ineficiência das instalações existentes, os estudantes resolveram erguer a Bandeira do Hospital, que era, e é deles, e por ele lutar, até vê-lo concretizado. Para tanto, saindo do sonho para a realidade, um grupo de alunos, juntamente com os Diretores Acadêmicos do Centro de Estudos Básicos e Bio-Médico, procuram se inteirar do porquê da paralização das obras. Na oportunidade, convidaram professores ligados ao problema que, em reunião especial, colocaram o grupo a par, genericamente, de todo o processo.

Após esta reunião, resolveram os universitários criar duas comissões, uma de Estudos e outra de Divulgação, com tarefas definidas. A partir daí, uma grande campanha foi iniciada, visando a divulgação em todos os níveis populacionais, das suas necessidades e aspirações, do que representava para Santa Catarina, do que significaria para a UFSC, para o Ensino das Ciências Médicas e Para-Médicas, a conclusão do Hospital das Clínicas.

Paralelamente, a Comissão de Estudos iniciava um levantamento geral das instalações à disposição, não só do curso de Medicina, mas de todo o Centro Bio-Médico, que engloba também os Cursos de Enfermagem, Bioquímica e Odontologia, bem como as suas deficiências e necessidades, arrolando de um lado o já existente, e de outro, o que faltava para atingir um mínimo necessário para um funcionamento pelo menos razoável.

Trabalhando integradas, estas duas comissões foram, gradativamente, atingindo seus objetivos. A Campanha extravazou, como era o propósito, o âmbito puramente acadêmico, alcançando toda a população, imprensa, poderes constituídos estaduais e municipais, líderes da comunidade, que deste cedo, ao se inteirarem do problema, sensibilizados, deram aos estudantes o maior apoio e simpatia.

Desta maneira, os universitários integrados com sua comunidade, lutam, esperam, e confiam no término das obras do Hospital das Clínicas de Florianópolis, convencidos de que tal obra, de reconhecida importância, não pode continuar como um simples esqueleto de concreto, plantado no Campus Universitário de Florianópolis. Este documento é, portanto, além de um estudo sério do problema, o porta-voz da mais nobre aspiração dos estudantes da Universidade Federal de Santa Catarina e de todo o povo catarinense".

O ENSINO MÉDICO EM SC

Após esta introdução, o relatório a ser apresentado ao Ministro Jarbas Passarinho faz uma análise da situação do ensino mé-

dico em Santa Catarina, colocando todas as deficiências, tanto de espaço físico, como de atendimento, como de materiais postos à sua disposição, para que possam praticar de maneira suficiente, existentes nos hospitais da capital, e que mantêm convênios com a UFSC. Diz o relatório que "dois convênios foram firmados no princípio do corrente ano. O primeiro com o Hospital de Caridade, para funcionamento do campo de estágio do Departamento de Clínicas, do de Enfermagem, e do de Processos Diagnósticos e Terapêuticos Complementares.

O segundo, com a Fundação Hospitalar de Santa Catarina, tendo como objetivo a utilização das instalações e serviços do Hospital Infantil Edith Gama Ramos, e da Maternidade Carmela Dutra, para funcionamento do Departamento Materno Infantil. Estes dois convênios custaram à UFSC, respectivamente, Cr\$ 1.495.843,33 e Cr\$ 914.480,00. Além disso, segundo os termos do contrato, a Universidade custeará todas as despesas decorrentes de adaptações a serem feitas nas dependências do Hospital, no interesse do ensino médico e da enfermagem, como vem ocorrendo atualmente no Hospital de Caridade, sendo que estas benfeitorias ficam incorporadas ao patrimônio do Hospital". A seguir é feita uma análise das instalações e espaço físico que o hospital de Caridade coloca à disposição da UFSC, bem como da situação ambulatorial, e a conclusão a que os estudantes chegam pode ser observada mais adiante, no relatório, quando dizem que "se perdurar o estado atual, por mais otimistas que sejamos, em futuro próximo, o Curso de Medicina chegará a um impasse tal, que mesmo com a maior-bom vontade, será impossível manter-se um nível pelo menos razoável de ensino e aprendizado, colocando em risco não só o nome do centro, como de toda a universidade, e mais que isso, da ciência e do profissional a serem deploados".

PORQUE HOSPITAL DAS CLÍNICAS

A terceira parte do relatório procura explicar o porquê da necessidade e oportunidade da conclusão do Hospital das Clínicas da UFSC. É citado, para abrir o capítulo, um trecho do professor Amaury Coutinho, da Universidade Federal de Pernambuco, contido entre as conclusões da V Reunião Anual da Associação Brasileira de Escolas Médicas. Depois, de uma maneira geral, os estudantes mostram o interesse, não só deles, mas também da comunidade.

Concluem dizendo que "não são mesquinhos sentimentos baibristas que nos movem, mas ansiamos simplesmente por um curso que condiga com o avanço e a importância da ciência médica. Para tanto, não poupamos esforços, sabedores de que, aquilo que cogitamos é algo justo, necessário, e imprescindível para o povo de Santa Catarina".

Estão em Brasília os estudantes do Centro Bio-Médico, Reinaldo B. Machado, José Luis Saldanha Moreira, e Jorge Lorenzetti.

VOOU ENSINANDO O MUNDO A VOAR 1873 1973

ENTREGA DAS MONOGRAFIAS ATÉ 17 DE SETEMBRO

PRÊMIOS: 1 Passagem Aérea

e Cr\$ 2.000,00 (1o. Lugar)

Cr\$ 2.000,00 (2o. Lugar)

Cr\$ 1.000,00 (3o. Lugar)

PATROCÍNIO: UFSC - UDESC - FESC - TRANSBRASIL

PRÔMOÇÃO: COMISSÃO UNIVERSITÁRIA DO CENTENÁRIO DE SANTOS DUMONT

A deficiente assistência médica escolar

Assistência médica nos colégios de Florianópolis não é coisa muito comum. São poucos os que têm um gabinete dentário, ou mesmo uma enfermeira. Por sua vez, a Assistência Social é quase inexistente.

Mens sana in corpore sano — dizem os gregos. Incorporada ao vocabulário atual, esta expressão adquiriu uma importância tal, que todos os povos modernos já tomaram consciência de que o esporte também faz parte de uma boa educação. E foi justamente em decorrência da amplitude a que chegou a preocupação pelo esporte, que a educação, em si, adquiriu uma variada gama de fatores e valores, antes ignoradas, tais como alimentação, saúde, família, religião, e comportamento individual. Os governos tomaram a si a incumbência de proporcionar aos educandos todos os benefícios inclusos nestes citados valores, por fim conhecidos. E, pouco a pouco, mesmo os particulares, antes alheios ao problema, caminharam no sentido da educação integral: instrução teórica (distribuição de conhecimentos), esportes, comportamento, família, etc. Atualmente, a educação não pode prescindir de todos estes itens, sob pena de cair no academicismo, ou seja, tornar-se numa monótona e desagradável sucessão de conferências, ou monólogos, tirando do educando todo o interesse pelo conhecimento. Educar, hoje, significa reparar a consciência do aluno para a vida em sociedade. Num ou noutro ramo, ele deve assimilar todos os valores existentes em sua comunidade, para que a ordem social seja mantida, e, dentro do equilíbrio bio-psíquico-social adquirido, dar continuidade à harmonia da vida comunitária.

Esta é, entretanto, uma teoria não muito colocada em prática, dentro dos termos que a mesma exige. Se, por um lado, já existe a consciência de todos de que a educação é mais complexa que aparentemente denota, a aplicabilidade encontrada não satisfaz, e parece que, para um futuro próximo, tudo deve continuar como está: um completo descaso pela educação integral. Salvo raríssimas exceções, os colégios ou escolas de Florianópolis continuam no velho sistema de monólogos professorais, uma tímda sessão de educação física, e um exame médico nos alunos no início e no final do ano escolar.

Não é necessário um especialista para diagnosticar as deficiências do atendimento da saúde nas escolas públicas ou particulares da capital. Aliás, isto deve se estender a todo o Estado.

Qualquer professora sabe que o problema começa e acaba na falta de recursos, e algumas vezes, da má aplicação das verbas.

EM FLORIANÓPOLIS

É ponto pacífico que o ideal seria que cada escola, responsável pelo fornecimento da educação a um considerável número de estudantes, dispusesse de médicos, enfermeiros, dentistas, psicólogos e assistentes sociais. No momento da matrícula, seria feito um completo exame clínico, indicando a acuidade visual, auditiva, e possíveis distúrbios de palavra.

A falta de equipamento e pessoal, no entanto, transforma o que deveria ser rotina, no trabalho de atendimento o excepcional e assistemático. Crianças sub-alimentadas, sem estrutura familiar, são recebidas nas salas de aula, e em semanas, a professora verifica que o índice de aproveitamento desse grupo é deficiente, ou nulo. Não é preciso ir muito longe para se verificar tal afirmativa. Em qualquer grupo escolar de qualquer bairro da capital, é comum ver crianças raquíticas, sem as mínimas condições para suportar quatro horas de aprendizado. As professoras sabem disso, mas nada podem fazer, a não ser esperar pelo poder de liderança da diretoria — raro, deve-se salientar. Um exemplo práti-

co, é o Grupo Escolar Beatriz de Souza Brito, no Pantanal. Funciona só com o antigo primário, atualmente primeira parte do 1.º Ciclo. Em tal grupo, a Educação Física não existe, e tão cedo na existirá. Atendimento médico é um sonho dourado da diretora, mas que não se materializará pelo menos num futuro próximo. Os alunos, todos da imediações, dependem exclusivamente da parca renda familiar para alimentar-se.

Num contraste gritante, outro colégio da capital, por ser maior, tem inclusive orçamento próprio, oriundo da Secretaria da Educação.

O FORTE

O Instituto Estadual de Educação é o único colégio de Santa Catarina com orçamento próprio. Segundo a direção, isto ocorre devido às dimensões do mesmo. Atualmente com mais de sete mil alunos, o tradicional colégio ilhéu conta com um serviço social eficiente, e atendimento médico permanente. Apesar das queixas de algumas assistentes sociais — pouca verba para este setor — tal serviço pode ser invejado por todos os outros educandários da cidade, e mesmo do Estado.

São quatro assistentes sociais, que dizem serem poucas para atender todos os alunos. Conforme diz Isolete de Souza Dozol, uma das quatro, a existência de um serviço social atuante, e médico permanente, decorre do fato de que, em relação aos outros grandes colégios da cidade, é no Instituto que se concentra mais a classe pobre — nos outros, o ensino é pago... O Serviço Social do IEE alimenta os estudantes oriundos de famílias de baixa renda, dando-lhe merenda, ou, conforme o caso, almoço — "simples, mas nutritivo", garante Isolete.

Segundo o organograma, o Serviço Social do Instituto presta diversos serviços aos alunos, tais como doação de uniformes, material escolar, passe escolar, bolsa de trabalho, merenda, etc. O Serviço médico tem como objetivo principal a assistência à Educação Física: faz exames gerais em todos os alunos, no início do ano letivo, com a finalidade de selecionar os mais aptos para a prática, e dispensar aqueles que apresentam defeitos ou doenças que os tornem incapacitados. O colégio possui um gabinete médico, com atendimento permanente. Ao aluno cuja família tenha INPS, ou IPESC, são dados os primeiros socorros no próprio estabelecimento, sendo apenas levados, por condução própria do colégio, ao hospital mais próximo.

A assistência é extensiva aos professores e funcionários do colégio. Na parte de fisioterapia, o serviço médico conta com aparelhos de banhos de luz (infra-vermelho). Em suma, como diz o Dr. Agostinho Sielski, um dos médicos do IEE, "para o tipo de serviço a que a direção se propôs, e que o orçamento permite, dá para trabalhar".

O FRACO

Com médico duas vezes por ano — um pouco melhor que o grupo do Pantanal — a Escola Básica Olívio Amorim conta com a colaboração dos órgãos de assistência para atender os problemas médicos que surgem entre seus alunos. Localizada na Trindade, a escola tem como obrigatória a Prática da Educação Física. Por isso, o médico aparece por lá no início do ano, para exames gerais nos alunos, e comparece no final, com o mesmo objetivo.

A diretora, Tereza Lessa Motta, demonstrando dinamismo — excessão à uma regra mansa e pacífica — comenta que "qualquer coisa que aconteça na escola, com alunos, procuramos atender imediatamente". E ela conta como: conversando, pedindo a

colaboração de estranhos, como o Hospital Naval, ou outros hospitais da cidade. No momento, as crianças estão sendo alvo de testes de acuidade visual, dentro de um programa da Secretaria da Educação. Todos os alunos são testados. "Caso haja deficiência em algum, fizemos uma reunião com os pais, e encaminhamos ao oftalmologista". Ela salienta que também neste caso, é imprescindível a colaboração deste, no caso da necessidade do uso de óculos.

Resumindo, a Escola Básica Olívio Amorim, em termos de assistência médica, apenas sobrevive. Tal como uma co-irmã, a Escola Básica Professora Otília Cruz, da Colônia, Bairro de Fátima, Esteito. Esta possui apenas um gabinete dentário.

O PARTICULAR

Com gabinete médico próprio, e atendimento mantido pelo colégio, o Catarinense, um dos mais tradicionais educandários particulares de Santa Catarina, pode se dar ao luxo de manter um médico somente, para os três períodos de aula — matutino, vespertino e noturno — embora sem regime integral. Diz seu diretor, Padre Eugênio Rohr, que o colégio sempre teve médico próprio, e que os gastos neste setor correspondem a 10% do orçamento do educandário. Está incluso neste percentual, o ordenado de uma enfermeira, com período integral. Um detalhe que o distingue do IEE, é que o serviço médico é essencialmente dirigido para a Educação Física. O Instituto atende todos os outros casos de acidentes com alunos, não se atende somente à Educação Física. O Colégio Catarinense ainda não possui gabinete odontológico.

EM RESUMO

Fazendo comparações, pode-se afirmar com segurança que a aplicação da máxima "mens sana in corpore sano" depende muito ainda da disposição dos responsáveis pela educação, em dar condições para sua aplicabilidade integral. Se o responsável é particular, fica a seu bel prazer a instalação de qualquer serviço que vise tal objetivo. Se é público, outros fatores entram em jogo, o que torna mais difícil tal aplicação.

Não se pode negar que houve progressos, na educação dos jovens, particularmente, e tendo em vista o que foi analisado, em Florianópolis. Em termos gerais, cada escola citada serve de modelo para todas as outras de igual categoria. E, de acordo com o que se mostrou, o progresso ainda está se restringindo a uns poucos colégios, privilegiados, existindo um enorme número de grupos, escolas básicas, ou escolas reunidas, mal servidas, ou na espera que o "milagre" um dia aconteça. Milhares de crianças e adolescentes ainda vivem na "Idade Média" da Educação. Centenas de professores sentem, e sofrem, a dificuldade de lecionar para subnutridos e doentes — sem culpa alguma.

Um dos itens da Ação Catarinense de Desenvolvimento refere-se à Educação. Segundo o Governador Colombo Salles, já foram executadas 60% das metas previstas na Ação. Não foi dito quanto corresponde ao setor educacional. Uma coisa, porém, é certa: dentro de tal percentual, muito pouco refere-se ao campo ora em análise. E a reforma do ensino, através da Lei 5692, está longe ainda de seu fim. Por muito tempo, ao que tudo indica, será comum este quadro: uma sala de aula, uma professora idealista, mas sem esperanças, a 30 (ou 50) alunos, mal alimentados, fracos, doentes, ou quase, e sem as mínimas condições de suportarem 4 horas de aprendizado, ministrado pela abnegada mestra.



As pequenas escolas dependem das campanhas da Secretaria, para terem assistência, mas os "fortes" podem se dar ao luxo de dar médico até para uma simples dor de cabeça...

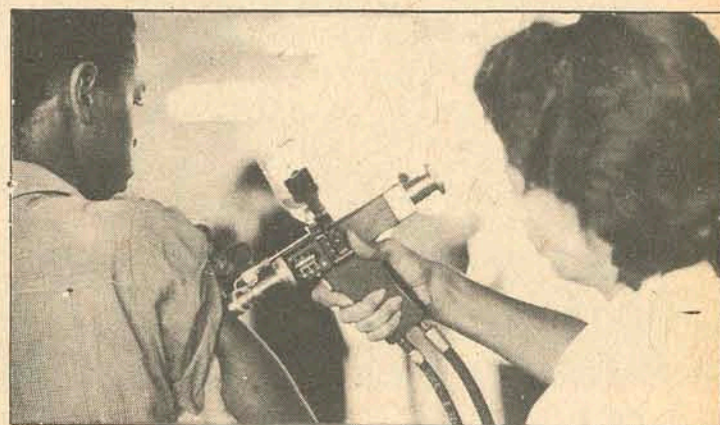

OREGON CORTA SUAS DESPESAS PELA METADE

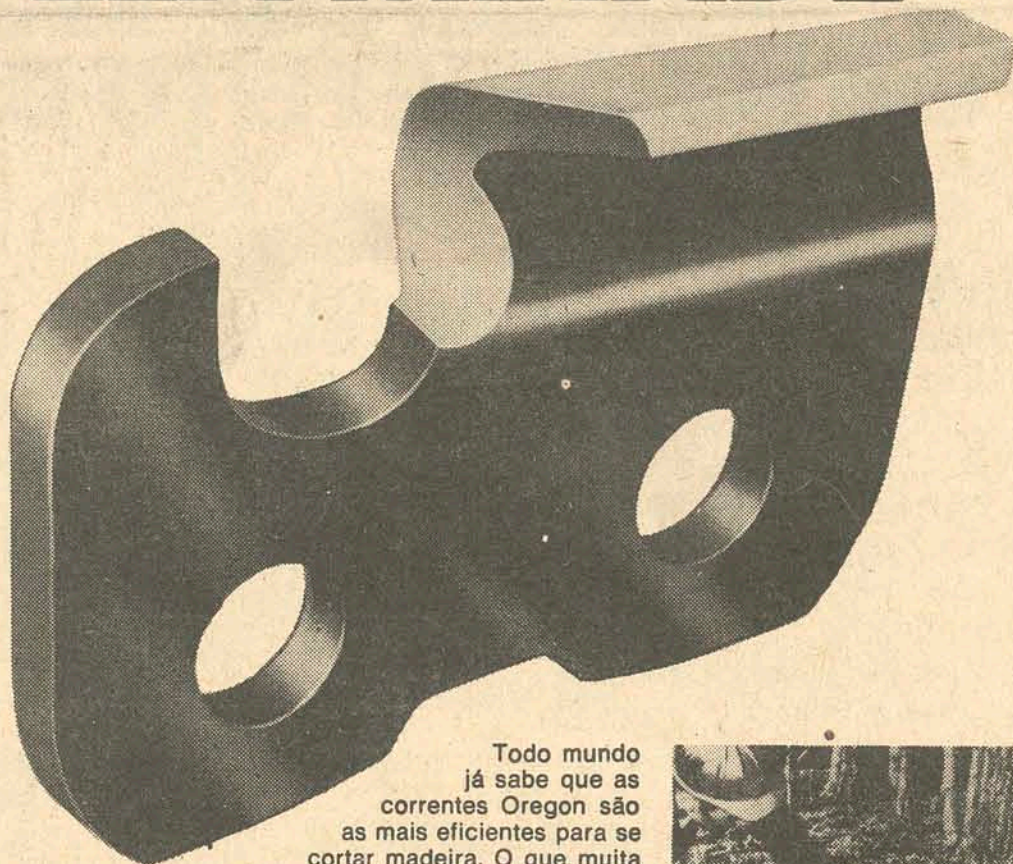

Todo mundo já sabe que as correntes Oregon são as mais eficientes para se cortar madeira. O que muita gente não sabe é que ela é eficiente também para cortar despesas ao meio. Para começar, Oregon proporciona o mais alto e eficiente rendimento de corte para sua moto serra. Ágil e macio. Logo, Oregon resiste muito mais tempo a qualquer tipo de madeira, em qualquer região e em qualquer clima. Depois, Oregon você afia facilmente com uma lima redonda mesmo no serviço. É por isso que os maiores fabricantes de moto serras do mundo usam as correntes Oregon como equipamento original. Se você quer uma corrente que lhe renda trabalho e economia de manutenção, não pense duas vezes: entre na corrente pra frente.



Preencha em letra de forma, recorte e envie para a DIVISÃO DE SERRAS OREGON IND. OMARK — Rua André Fernandes, 166 — SP. — CEP 04536

EGON Saw Chain Division



solicite, livre de despesas, o MANUAL DE MANUTENÇÃO DAS SERRAS OREGON

NOME _____
 ENDEREÇO _____
 CIDADE _____ ESTADO _____

SEIVA - UMA FLORESTA COM RAIZES DE AÇO.



Seja sócio de um grande empreendimento florestal, aplicando 50% do seu Imposto de Renda na Seiva.

Estas credenciais garantem a rentabilidade, liquidez e segurança do seu investimento:

- * plantio de mais de 50.000.000 de árvores de pinus em terras próprias, ideais para reflorestamento;
- * participação de centenas de investidores, que já estão lucrando com o empreendimento;
- * a experiência da Cifsul e a solidez do Grupo Gerdau, de cuja associação nasceu a Seiva.

Faça como os maiores bancos de investimento do Brasil. Escolha Seiva como beneficiária de seu Incentivo Fiscal para Reflorestamento.

SEIVA S.A.
FLORESTAS E INDÚSTRIAS



BRANCO
CREFISUL
DENASA
ECONÔMICO
MULTIBANCO
REAL

BANORTE
BANSULVEST
INVESTBANCO
E participação especial do
BANCO DO ESTADO DE SANTA CATARINA

"O meu carrinho é melhor que o seu carrinho?"

Fuja desta briga. Compre o Dodge 1800.

Em vez de ficar saindo de um carrinho e entrando em outro, saia de uma vez de todos eles.

Mude-se para o Dodge 1800. Com a família e a bagagem.

O Dodge 1800 é uma outra história. É um carro de luxo, de linhas muito mais atuais.

Tem um fantástico espaço interno, onde as pessoas viajam a vontade.

Sem nenhum aperto. Tem um surpreendente porta-malas que leva a bagagem de toda a família.

E mais alguma coisa. Quem dirige o Dodge 1800 vai na mais cômoda das posições. E na mais tranquila.

A direção é retrátil, o painel é acolchoado, as maçanetas são embutidas.

Sóme a tudo isso o motor Dodge, a mecânica Dodge, a suspensão sistema MacPherson.

Você vai concluir que



é melhor nem discutir. Mudar de categoria de uma vez, passar para o Dodge 1800. Então, dê um pulo num Revendedor Autorizado Chrysler.

Conheça os planos de financiamento mais esticados da praça.

REVENDEDOR AUTORIZADO CHRYSLER DO BRASIL

MEYER VEICULOS

Rua Fúlvio Aducci, 597 - Fone 6393 - Estreito.

Cinema

TODA NUDEZ SERÁ CASTIGADA, (filme nacional de Arnaldo Jabor, baseado em peça de Nelson Rodrigues, com Darlene Glória, Paulo Porto, Isabel Ribeiro. Eastmancolor. 18 anos. Cine São José: 3,45 - 7,45 e

9,45 horas. **FUJAM, SARTANA CHEGOU** western spaghetti, com Gianni Garko, Susan Scott, Massimo Serato e Piero Lulli. Direção de Anthony Ascott (???) Cine Ritz: 4 - 7,45 e 9,45 horas.

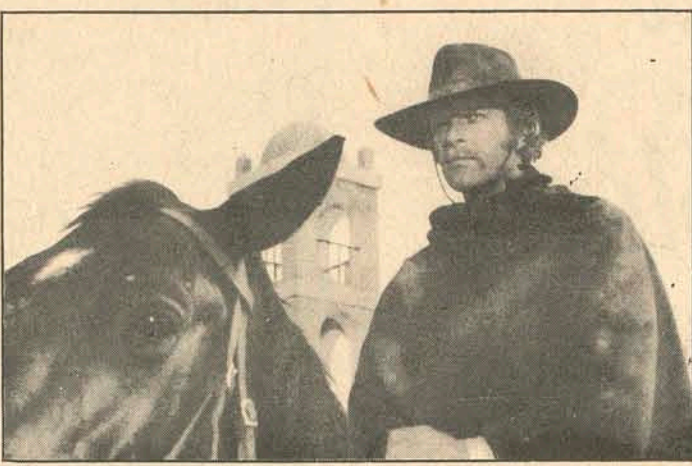

Gianni Garko: Fujam, Sartana Chegou, de Anthony Ascott

O PODEROSO CHEFÃO (The Godfather) Baseado em novela de Mario Puzzo, envolve as atividades da Mafia, abrangendo a 1a. e 2a. gerações de italo americanos. O filme do jovem diretor Francis Ford Copola é considerado uma das mais brutais e movimentadas crônicas da vida americana, dentro do limite do entretenimento popular. Foi fotografado em New York, com algumas cenas em Las Vegas, Sicília e Hollywood; melodrama de gangsters do passado, verdadeiramente triste. No elenco liderado por Marlon Brando, destacam-se Al Pacino, James Caan, Richard Castellano, Robert Duval, Sterling Hayden, John Marley, Richard Conte, Diana Keaton. Technicolor: 18 anos. Cine Coral: 4 e 8 horas.

SOB O DOMÍNIO DO SEXO, com Tony Vieira, Claudete Jaubert. **LUA DE MEL E AMENDOIM**, com Carlo Mossy, Renata Sorrah. Roxy: 2 e 8 horas.

SEM MOTIVO APARENTE (Sens Mobile Apparent) de Philip Labro, com Jean Louis Trintignant, Dominique Sanda. Technicolor. 18 anos. Cine Jalisco: 4 - 7,30 e 9,30 horas.

ROBIN HOOD, O ARQUEIRO INVENCÍVEL, de J. Luiz Merino, com Charles Qui-

ney, França Polessi. Eastmancolor. Cine Glória: 4 - 7 e 9 horas.

O CIRCULO VERMELHO, de Jean Pierre Melville, com Alain Delon, Yves Montand, Gian Maria Volonté. Eastmancolor. Cine Rajá: 5 e 8 horas.

O ASILO DO TERROR (Asylum) de Roy Ward Baker, com Peter Cushing, Britt Ekland. Censura 18 anos. Cine São Luiz: 4 e 8 horas.

Filmes em Matinée: São José: 1,30 - Primavera Para Hitler - 5 anos.

Ritz: 10 horas - Festival Tom & Jerry Roxy: 2 horas - Robin Hood - O Arqueiro Invencível

Coral: 2 horas - Primavera Para Hitler Roxy: 2 horas - Sob o Domínio do Sexo e Lua de Mel e Amendoim - 18 anos.

Jalisco: 2 horas - Tudo Começou Assim - 5 anos.

Glória: 2 horas - Festival Tom & Jerry - 5 anos.

Rajá: 2 horas - Você Já Foi à Bahia - 5 anos.

São Luiz: 2 horas - Pinocchio no Espaço

Darci Costa

Horóscopo

Omar Cardoso

ÁRIES - Período totalmente feliz. Poderá entabular um grande negócio e ganhar soma de dinheiro. O trabalho apresentará, também, evolução e melhores proveitos; as diversões proporcionar-lhe-ão higiene mental e boa recuperação física. Espectacular influência à vida amorosa e ao romance porém, com nativo de Leão, Sagitário ou Áries mesmo.

TOURO - Posição astral favorável ao seu êxito social, ao aumento de sua popularidade e às coisas ligadas diretamente ao seu setor profissional. Espere bons resultados nps negócios, no campo sentimental, amoroso, nesta fase. Poderá lucrar inesperadamente através de jogos, sorteios e loteria. Viagens e saúde propiciadas.

GÊMEOS - Não se deixe abater por aborrecimentos ou desgostos causados por pessoas ignorantes e de pouca cultura. Mantenha-se firme com bastante otimismo para conseguir sobrepor-se a todas as dificuldades que por ventura surgirem. Fases das melhores para adquirir a casa própria se ainda não a tem, e poupar o seu dinheiro. Bom à vida amorosa.

CÂNCER - Entre tantas coisas, defina as mais convenientes para serem realizadas nesta fase. Alcançará seu intento. Receberá o apoio, direta ou indiretamente, de nativo de Leão, Sagitário ou Áries, em qualquer dificuldade financeira ou profissional. Propícia influência a tudo que está relacionado com a comunicação, as diversões e a vida amorosa.

LEÃO - A prosperidade no campo social, profissional e financeiro está prevista para você, em especial se receber apoio e a ajuda de nativo, de Virgem, Capricórnio e Touro. Excelente fluxo também para emprender viagens, às diversões à vida sentimental e amorosa. Melhora total da saúde, elevação psíquica e intelectual. Pode esperar boas notícias.

VIRGEM - Muita inclinação à música ao teatro ou cinema e aos assuntos intelectuais. Haverá total paz de espírito, muita felicidade sentimental ou amorosa e alegrias proporcionadas por parentes. Devido à influência do Sol em seu próprio signo, muitas serão as possibilidades de lucrar inesperadamente. Magnetismo pessoal elevado.

LIBRA - Até o dia de seu aniversário, deverá evitar todos e quaisquer excessos prejudiciais à sua saúde e moral, os perigos de acidentes e tudo que possa trazer-lhe prejuízos e perturbações. Todavia, conseguirá desvendar segredos importantes ao seu progresso profissional, social, e financeiro. Neutro ao amor e às viagens.

ESCORPIÃO - Excelente influência astral para tratar com os familiares, sócios e com a pessoa amada, às viagens e ao trato com pessoas de sua estima e respeito. Todavia, deverá evitar disputas com quem quer que seja, dar mais atenção aos assuntos profissionais e realizar negócios que estejam ao seu alcance. Êxito em novos empreendimentos.

SAGITÁRIO - Excelentes disposições mental e física aos divertimentos, aos passeios e à prática de esportes. Ponha sumente a trabalhar no sentido de aprimorar novas idéias favoráveis à sua prosperidade profissional e material. Excelente ao amor, à vida sentimental, às viagens e à elevação intelectual e social. Notícias alvissareiras podem ser esperadas.

CAPRICÓRNIO - Excelentes e felizes amizades virão ao seu encontro nos próximos dias. Terá bastante felicidade no trato com parentes, filhos, irmãos o cônjuge ou a pessoa amada que se mostrará disposta a colaborar. Êxito profissional, social e lucros em negócios relacionados com animais de grande porte. Favorável à Loteria, aos jogos, e sorteios.

AQUÁRIO - Aproveite algumas horas do dia para entabular negócios que devem ser realizados a partir do próximo dia 25. Conseguirá o êxito desejado. Todavia zeze de sua saúde, tome cuidado com acidentes, só viaje se for necessário e não se deixe levar por pessoas desonestas, falsas ou intrigantes e coisas irreais. Tudo tende a dar certo, inclusive o amor e as amizades verdadeiras.

PEIXES - Excelente período para emprender viagens de recreio, praticar esportes e fazer novos planos com relação ao seu futuro e o dos seus. Muito bom, também às novas amizades, aos contatos pessoais e sociais, à vida amorosa, ao casamento e para cuidar de sua aparência física. Poderá receber boas notícias e ser bem sucedido em associações.

VA' VER O MILAGRE DE SÃO BENTO.

-UM MILAGRE FEITO DE TRABALHO.

São Bento do Sul é uma cidade pequena. Alegre, pacata e hospitaleira comunidade no planalto catarinense. A curiosa topografia montanhosa parece querer esconder, com ingênuo egoísmo, um mundo só seu. A praça, os jardins, o parque, as flores, o clima gostoso, a cerveja, a sóbria arquitetura, a banda, o teatro, o cinema, as escolas, o folclore, a gente humilde e obreira. Vinte mil, ao todo. Na zona rural, no comércio, na indústria. Tudo isso tem sido a vida simples da "Petrópolis Catarinense". Acontece que São Bento do Sul está fazendo 100 anos. E quer sair da sua intimidade para extravasar um orgulho que não é só dela. É do Brasil inteiro.

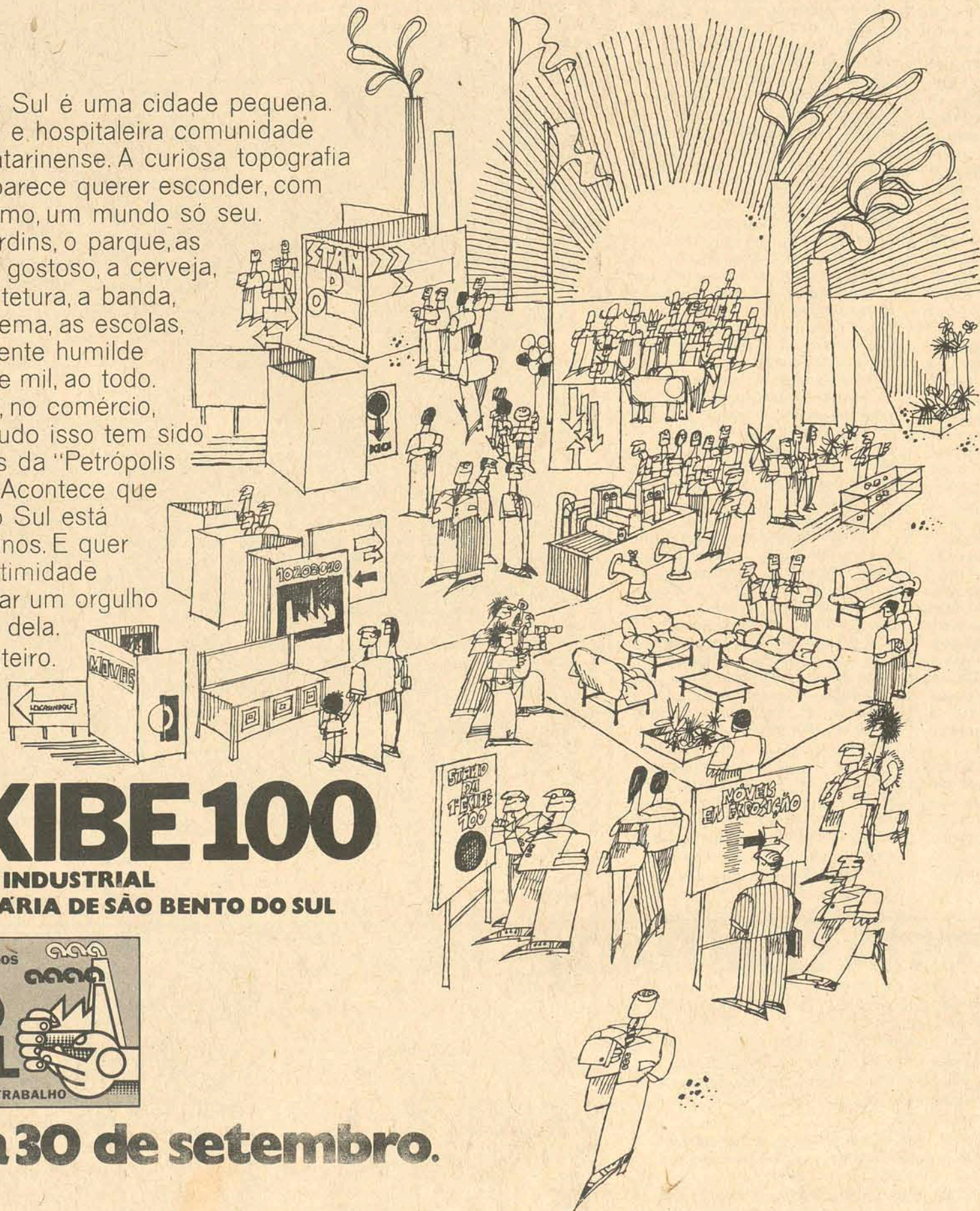

1ª EXIBE 100

1ª EXIBIÇÃO INDUSTRIAL E AGROPECUÁRIA DE SÃO BENTO DO SUL



De 21 a 30 de setembro.

TV

TV CULTURA-CANAL 6
08:30 - TV. Educativa;
10:00 - Show da Manhã;
11:45 - Caminhos da Verdade e do Amor; 12:00 - Jeannie é um gênio; 12:30 - Novia Voadora; 13:00 - A turma do barulho; 13:30 - Dr. Dolittle; 13:50 - Cine Matiné; 15:00 - Discoteca do Chacrinha; 16:30 - Ana e o Rei do Siao; 17:00 - Perdidos no Espaço; 18:00 - Os Violentos; 19:00 - Domingo é dia de Show;

22:30 - Ataque e Defesa; 23:00 Futebol.

TV COLIGADAS-CANAL 3
10:00 - Em busca de novos horizontes; 10:10 - Cine Desenho; 11:00 - Municípios em Revista; 13:30 - Sílvio Santos; 20:00 - Fantástico é o Show da Vida; 22:00 - Grande Cinema; 24:00 - Show de Esportes.

Um reumatismo
Dois rins
Três motivos
para tomar **URODONAL**
que combate as dores musculares e articulares...
- tome URODONAL e viva CONTENTE!..

ENXOVAL COM 70 PEÇAS.

2 Jogos de Cama Garcia estampado com 6 peças, 1 Jogo de cama Garcia colorido com 3 peças, 3 Lençóis Santista Royal branco, 3 Fronhas estampadas Garcia, 1 Guarnição de Mesa Karsten, 2 Guarnições de Mesa Lepper com 4 guardanapos, 1 Colcha de casal de cor, Tognato, 1 Colcha de Casal, estampada Tognato, 3 Jogos de Banho de 3 peças, Artex, 1 Jogo de Banho de 3 peças, Indaial, 1 Jogo de Banho de 3 peças, Teka, 1 Jogo de Banho de 4 peças, Artex, 12 Panos de Copa, 3 Panos de pó, 2 Panos de chão, 6 Toalhas de visita, 1 Baú de Vime.

POR Cr\$ 760,00

4 PRESTAÇÕES DE Cr\$ 190,00 OU

12 PRESTAÇÕES DE Cr\$ 84,10

R. Cons. Mafra, 47 - Tel. 4302 e R. Felipe Schmidt, 52 - Tel. 2160

Zury Machado



Rita Lee e seu espetacular show, sexta-feira estréia temporada no Teatro Alvaro de Carvalho



Senhora Ina Prayon Hering, de Blumenau, está em atividades com a festa das debutantes dia 22, no Carlos Gomes

CHEGANDO

Desde ontem encontra-se em nossa cidade, sendo recebido pelo Engenheiro João Eduardo Amaral Moritz, o Sr. Avelino A. Vieira, Presidente do Grupo Bamerindus e Membro do Conselho Monetário Nacional. Ontem o ilustre visitante foi recebido pelo casal Aranyas Correa Fernandes.

ARTE

Continua sendo assunto nos meios artísticos da ilha, a exposição do internacional Lorenz Heilmair, no salão nobre do Palácio Barriga Verde. A promoção é da Galeria Açú-Açú da cidade de Blumenau.

JANTANDO

Os casais, Ivone e Newton d'Ávila, Irene e Aderbal Rosa, Gracia e João Eduardo Amaral Moritz e Zoé e Antônio Westrup, foram vistos jantando no simpático restaurante do clube Doze de Agosto.

INAUGURAÇÃO

Os senhores, José Elias, Osvaldo Pedro Nunes, Wilmar José Elias e Wilson Elias, esta semana recebem a imprensa, para a inauguração de seu escritório Santa Helena Engenharia Empreendimentos Imobiliários, a rua Tenente Silveira 29.

VANIA

Atendendo convite da elegante Sra. Ina Prayon Hering, estarão representando a sociedade de Florianópolis na noite de gala com apresentação de Debutantes, na Sociedade Carlos Gomes, dia 22 Vania Carriço de Oliveira e Tereza Farias.

NO COUNTRY

Como sempre acontece, é nos fins de semana que vimos gente bonita e elegante no Santacatarina Country

Club. Lucinha e Luiz Fernando Di Vincenzi, Regina e Celso Lopes deram nota alta no jantar sexta-feira no Country.

DEPUTADO GONZAGA

Já há alguns dias encontra-se no Hospital Celso Ramos, o Presidente da Assembléia Legislativa, Deputado Zany Gonzaga, a quem desejamos pronto restabelecimento.

ELI HEIL

O Diretor do Museu de Arte de Santa Catarina, professor Aldo Nunes, informou que será dia 28 de setembro, às 20 horas, a abertura da exposição individual das obras da catarinense Eli Heil.

CURSO

Os diretores Carlos Passoni Junior, Paulo Bauer Filho e Luiz Carlos Santiago, do Grupo Financeiro BESC, participaram do curso sobre processamento de dados para executivos, que a IBM do Brasil realizou no Hotel Plaza Itapema.

DEPUTADO DELFIM

Na Assembléia Legislativa o Deputado Delfim Peixoto Filho fez saudação ao pintor Meyer Filho, pelos merecidos elogios que recebeu na Assembléia Legislativa da Guanabara.

BELEZA

Maria Rita Gonçalves, é a esteticista de Helena Rubinstein, que amanhã dará início a mais uma promoção de beleza, na Drograria Catarinense.

EM SÃO PAULO

O Prefeito da capital paulista Sr. Miguel Colassuonno, convidou o nosso particular amigo, Engenheiro Werner Zulauf, para ocupar o cargo de Secretário de Obras de São Paulo.

ANDRIANI

O Dr. Oberdan Andriani quarta-feira inaugura seu confortável consultório, no 2o. andar do edifício Dahil sala 23.

ARTE

Domingos Guimarães, conceituado pintor paulista esteve na ilha fazendo exposição de sua arte. José Arthur

D'Ampora e Moacyr José Serpa, adquiriram telas do comentado pintor, que breve voltará a nossa capital.

NO MANOLO'S

O casal Nina e Dirceu Romão, com um jantar no Manolo'S, festejaram aniversário de casamento.

CASAL CHEREM

O Presidente do Tribunal de Contas do Estado e Sra Dr. Nilton Cherm, em sua residência receberam convidados para um soupe quando era comemorado o aniversário do Dr. Cherm.

CONSUELO

Amanhã a senhora Consuelo Vieira Prazeres, em seu apartamento no Edifício Margarida, recebe um grupo de senhoras da sociedade para um chá, quando será comemorado seu aniversário.

DEBUTANTE

Rosita, filha do casal Layr e Mauri Werner Filho, da sociedade de Itajaí, no próximo dia 6, será uma das lindas debutantes da Sociedade Guarany.



Denise Gaedner, uma beleza de broto da sociedade de Blumenau será debutante na noite de gala do dia 22 do Carlos Gomes

BRAZILIAN LOOK

MARIA RITA FAMOSA ESTETICISTA DE HELENA RUBINSTEIN APRESENTARÁ NA DROGARIA CATARINENSE A PARTIR DE 17 DE SETEMBRO BRAZILIAN LOOK A MAQUILLAGE OFICIAL MISS BRASIL 73 O COLORIDO MAIS LINDO DO MUNDO. RESERVE JÁ SUA CONSULTA.

A beleza da jovem senhora Joyce Ramos Bastos, hoje é notícia em nossa coluna



CINE SÃO JOSÉ - 3,45 - 7,45 - 9,45 H

LIBERADO! **TODA NUDEZ SERÁ CASTIGADA** "O FILME PROIBIDO"

A VOLTA DO MAIS BELLO ESCÂNDALO DO CINEMA BRASILEIRO!

PRÊMIOS:

- 1. UNDO DE PRATA DO FESTIVAL INTERNACIONAL - BERLIM
- 2. "CORUJA DE OURO" - MÜNCHEN 1966
- 3. "CORUJA DE OURO" - MÜNCHEN 1966
- 4. "CORUJA DE OURO" - MÜNCHEN 1966
- 5. "CORUJA DE OURO" - MÜNCHEN 1966
- 6. REPRESENTANTE BRASILEIRO NO FESTIVAL DE S.F.P. - U.S.A.
- 7. REPRESENTANTE BRASILEIRO DO FESTIVAL DE AVIGNON
- 8. PARTICIPANTE BRASILEIRO DA QUINZENA DOS REALIZADORES DO FESTIVAL DE CANNES
- 9. 1º PRÊMIO - FESTIVAL DE GRAMADO - R.G.S.

PROIBIDO PARA MENORES DE 18 ANOS

CINE RITZ - 4 - 7,45 - 9,45 H

FUJAM SARTANA CHEGOU!

QUANDO SUA PISTOLA CUSPIA FOGO... TUDO SE TORNA VERMELHO DE SANGUE!

LEONARD BRUNI - RANK FILMS

CINE CORAL 4 - 8 H

DEVIDO À LONGA METRAGEM

O Novo Fenômeno

LEIA O LIVRO VEJA O FILME

O Poderoso Chefão

PARAMOUNT PICTURES

UMA PRODUÇÃO Albert S. Roddy

ESCRITO POR Martin Brando

AL PACINO James Caan Richard Castellano Robert Duvall Sterling Hayden John Marley Richard Conte Diana Keaton

PROIBIDO ATÉ 18 ANOS

CINE JALISCO - 4 - 7,30 - 9,30 H

JEAN-LOUIS TRINTIGNANT

TEM 93 MINUTOS PARA DESVENDAR 5 CRIMES... VOCÊ SERÁ CAPAZ DE BATÊ-LO?

SEM MOTIVO APARENTE

COM DOMINIQUE SANDA SACHA DISTEL CARLA GRAVINA LAURA ANTONELLI GILLES SEGAL ERICH SEGAL STEPHANE AUDRAN

Produção JACQUES-ERIC STRAUSS

Director PHILIPPE LABRO

COLORIDO

PRÉSENT FILMS - CINETEL - EURO-INTERNATIONAL FILMS

CINE GLÓRIA - 4 - 7 - 9 H

PARIS FILMES

CHARLES QUINEY

ROBIN HOOD

O ARQUEIRO INVENCÍVEL

FRANCA PÖLSELLO PASQUALE BOSSE PAOLA SENATORE ALFREDO CALLES ANTONIO VIDAL MOLINA JOSÉ MARIANO

ROXY PROGRAMA DUPLO 2 - 8 H

1º FILME

SEXO...

QUE PROVOCA AMOR! QUE PROVOCA ALUCINAÇÃO! QUE PROVOCA ÓDIO!

BRASCRAN

TONY VIEIRA - CLAUDETTE JUBERT HEITOR CAIETTI - ELDEM RIBEIRO

SOB O DOMÍNIO DO SEXO

2º FILME

Lua de Mel & Amendoim

RENATA GRADY HENRIqueta CRISTINA CARLA MESTY NUNO LEITE

ELAS FIZERAM GREVE, PORQUE NÃO QUERIAM SABER DE GUERRAS. O QUE ELAS QUERIAM ERA FAZER **DIM DOMII!!!**

ATENÇÃO
SÃO JOSÉ
SÁBADO
À MEIA NOITE



CONDOR FILMES apresenta

QUANDO AS MULHERES FAZIAM DIM DOM



NADIA CASSINI
ANTONIO SABATO
VITTORIO CAPRIOLI

SUPER-OFERTAS DE ANIVERSÁRIO SÁRIO

das LOJAS HMM

AS LOJAS HM COMEMORAM 41 ANOS OFERECENDO PREÇOS E VANTAGENS NUNCA VISTOS!



2 OPALAS e 2 televisores PHILCO DE GRAÇA PARA VOCÊ!

PROCESSO M. F. N. 405196/73
AUTORIZAÇÃO N.º 0225

EM CADA COMPRA, MUITOS CUPONS PARA CONCORRER!

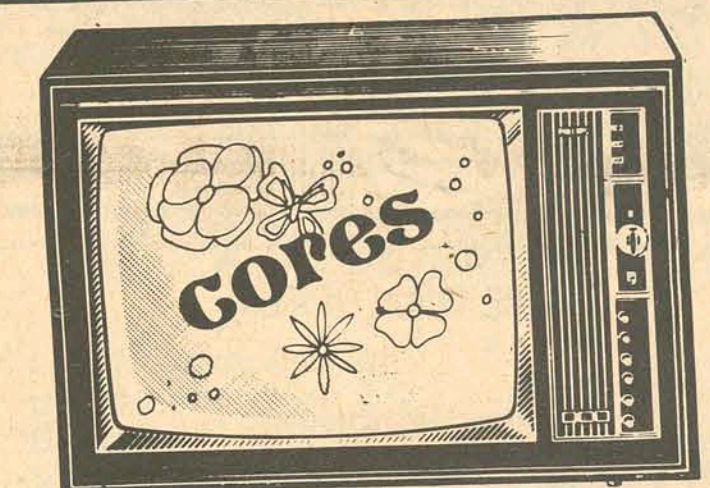

TVs. A CORES
Philco, G.E., Telefunken, Colorado, Semp, Admiral e Philips!
A partir de **4.490,00**
ou apenas **449,00** mensais!
1.º PAGAMENTO SÓ EM DEZEMBRO!

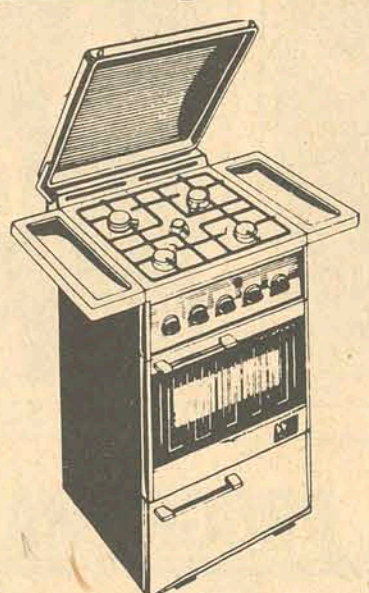

FOGÕES A GÁS
Wallig, Brastemp, Dako, Semp, Brasil e Gerai!
A partir de **359,00**
ou apenas **35,90** mensais!
1.º PAGAMENTO SÓ EM DEZEMBRO!

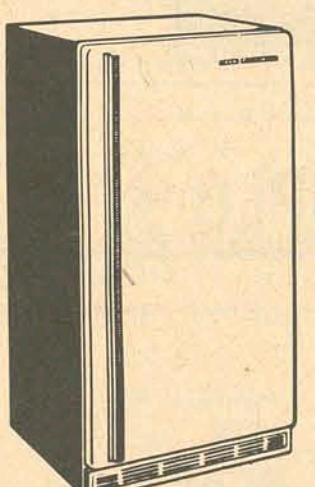

REFRIGERADORES
Consul, Climax, G.E., Frigidaire e Brastemp
A partir de **849,00**
ou apenas **84,90** mensais!
1.º PAGAMENTO SÓ EM DEZEMBRO!

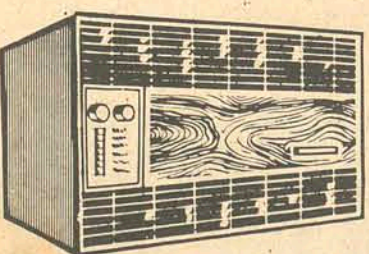

CONDICIONADORES DE AR
ADMIRAL - CONSUL - G.E. e BRASTEMP
Compre melhor comprando agora!
CONSULTE SEM COMPROMISSO NOSSO SETOR ESPECIALIZADO!



FERRO ELÉTRICO WALITA
Automático
Apenas **89,00** a vista!

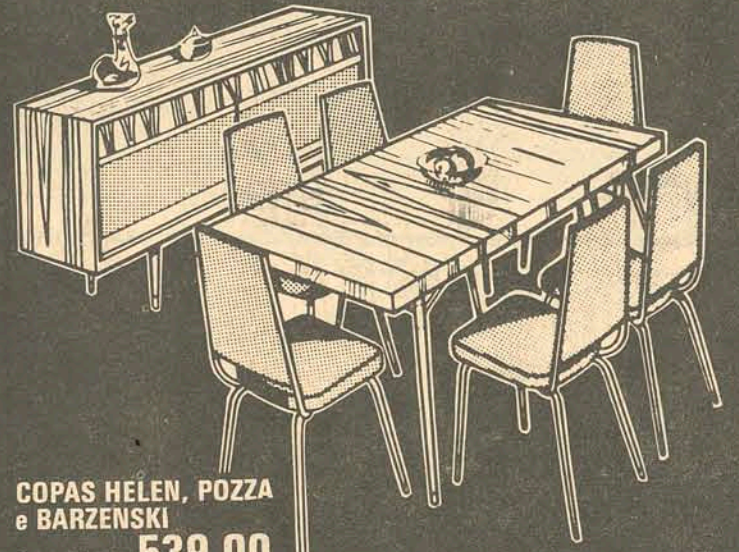

COPAS HELEN, POZZA e BARZENSKI
A partir de **539,00**
ou apenas **53,90** mensais!
1.º PAGAMENTO SÓ EM DEZEMBRO!



CONJUNTOS ESTOFADOS
Lafer, Volta ao mundo, Imfa, Nass e Palomar.
A partir de **499,00**
ou apenas **49,90** mensais!
1.º PAGAMENTO SÓ EM DEZEMBRO!

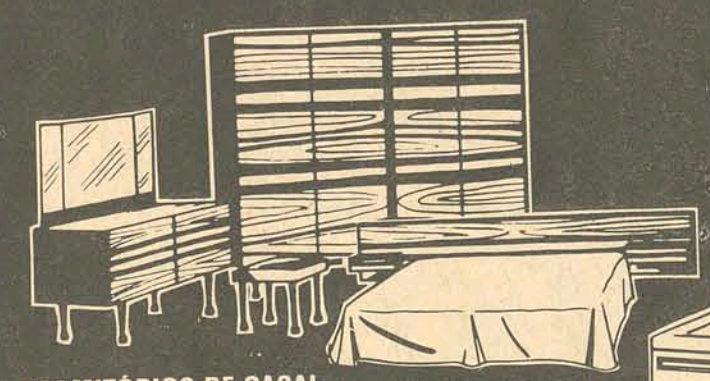

DORMITÓRIOS DE CASAL
Estil, Campo Largo, Primavera e Rudnick.
A partir de **1.199,00**
ou apenas **119,90** mensais!
1.º PAGAMENTO SÓ EM DEZEMBRO!

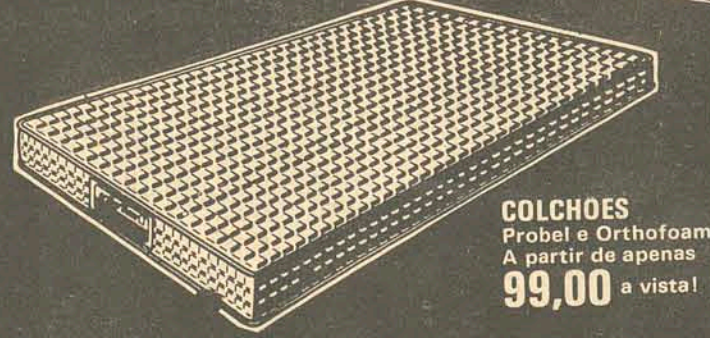

COLCHOES
Probel e Orthofoam
99,00 a vista!



JOGO DE JANTAR Refratário.
Porcelana Real, com 42 peças
"Do forno a mesa".
Lançamento exclusivo das Lojas HMM!
429,00 a vista
ou apenas **42,90** mensais!
1.º PAGAMENTO SÓ EM DEZEMBRO!
GRÁTIS: Reposição nas quebras por 12 meses!

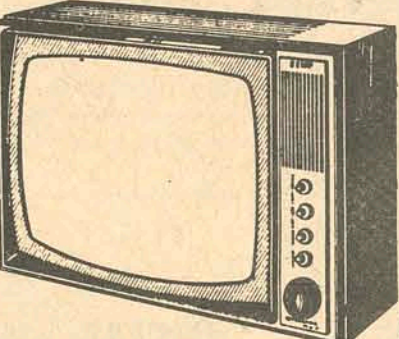

TVs. DE MESA
Philco, Philco, G.E., Colorado, Telefunken e Semp.
A partir de **1.119,00**
ou apenas **111,90** mensais!
1.º PAGAMENTO SÓ EM DEZEMBRO!

TUDO SEM ENTRADA! 1.º PAGAMENTO SÓ EM DEZEMBRO!

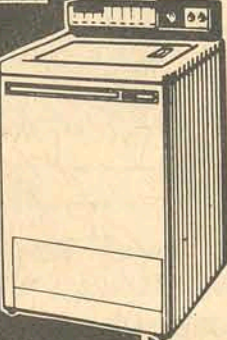

LAVADORAS
Brastemp, Rymor e Muller.
A partir de **649,00**
ou apenas **64,90** mensais!
1.º PAGAMENTO SÓ EM DEZEMBRO!

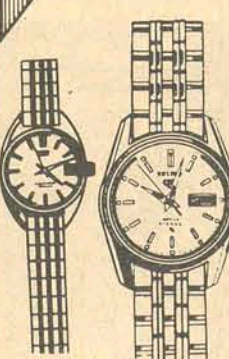

RELÓGIOS DE PULSO
Seiko e Technos
A partir de **198,00**
ou apenas **19,80** mensais!
1.º PAGAMENTO SÓ EM DEZEMBRO!



GRAVADORES
National, Philips, HiLite, Sanyo e Crown
A partir de **368,00**
ou apenas **36,80** mensais!
1.º PAGAMENTO SÓ EM DEZEMBRO!



FITAS BASF - 60 min.
apenas **8,90** a vista!

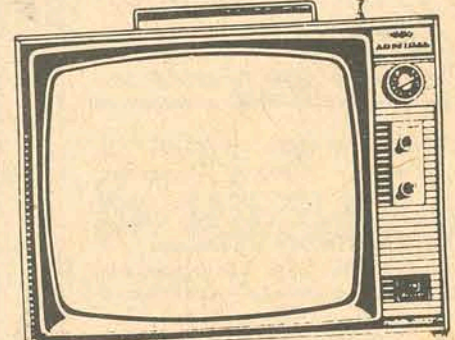

TVs. PORTÁTEIS
Philco, Philips, G.E. e Admiral.
A partir de **990,00**
ou apenas **99,00** mensais!
1.º PAGAMENTO SÓ EM DEZEMBRO!
GRÁTIS: 1 Telemala na compra de TVs. Philco e G.E.

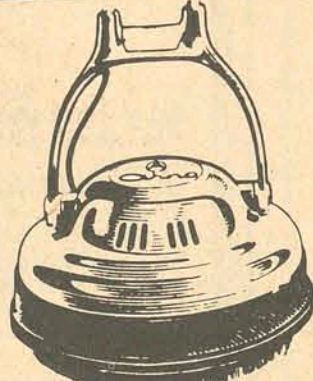

ENCERADEIRA NOVA ARNO
Com 2 hastes.
339,00 a vista
ou apenas **33,90** mensais!
1.º PAGAMENTO SÓ EM DEZEMBRO!

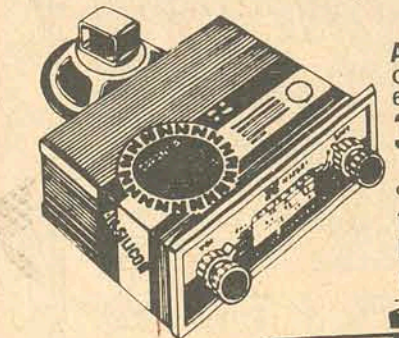

AUTO-RÁDIO NISSEI
Com 4 faixas.
6 ou 12 volts.
379,80 a vista
ou apenas **37,98** mensais!
1.º PAGAMENTO SÓ EM DEZEMBRO!
GRÁTIS: Antena e Instalação!



TOCA DISCOS e CONJUNTO DE SOM
Philips, Grundig, Telefunken, Sonata, Rouxinol e Ziomag.
A partir de **349,00**
ou apenas **34,90** mensais!
1.º PAGAMENTO SÓ EM DEZEMBRO!

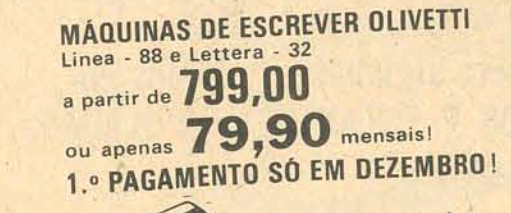

MAQUINAS DE ESCRIVER OLIVETTI
Linea - 88 e Lettera - 32
a partir de **799,00**
ou apenas **79,90** mensais!
1.º PAGAMENTO SÓ EM DEZEMBRO!



JOGOS DE CAPAS PROCAR
Em courovin.
A partir de **239,40**
ou apenas **23,94** mensais!
1.º PAGAMENTO SÓ EM DEZEMBRO!
GRÁTIS: Colocação!

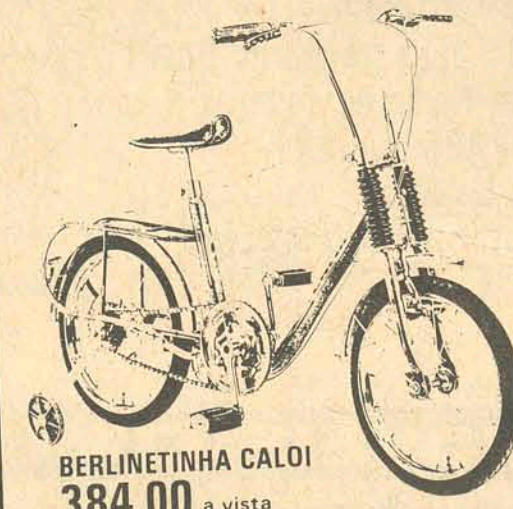

BERLINETINHA CALOI
384,00 a vista
ou apenas **38,40** mensais!
1.º PAGAMENTO SÓ EM DEZEMBRO!

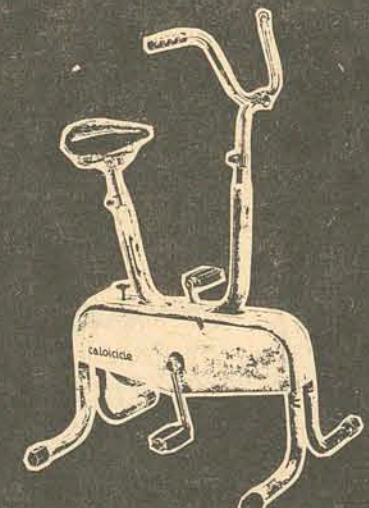

APARELHO DE GINASTICA CALOICICLE
540,00 a vista
ou apenas **54,00** mensais!
1.º PAGAMENTO SÓ EM DEZEMBRO!

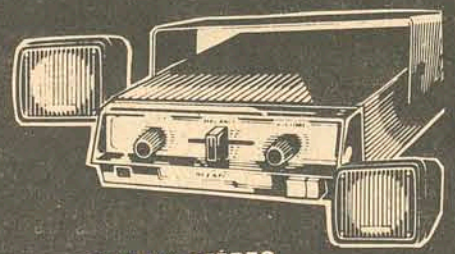

TOCAFITAS STEREO
Importado, para automóvel.
Com 2 alto-falantes.
968,40 a vista
ou apenas **96,84** mensais!
1.º PAGAMENTO SÓ EM DEZEMBRO!
GRÁTIS: Instalação!

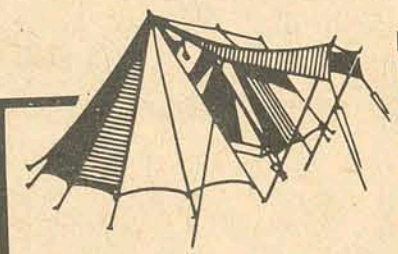

BARRACA PARA CAMPING SA 1-8
960,00 a vista
ou apenas **96,00** mensais!
1.º PAGAMENTO SÓ EM DEZEMBRO!

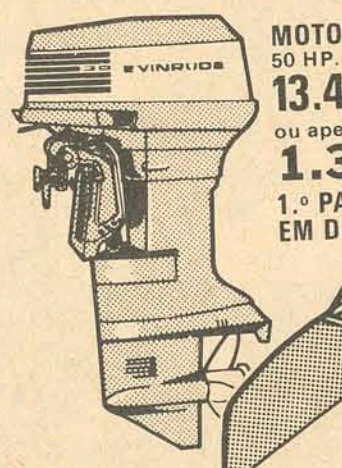

MOTOR EVINRUDE
50 HP. Longo.
13.440,00 a vista
ou apenas **1.344,00** mensais!
1.º PAGAMENTO SÓ EM DEZEMBRO!

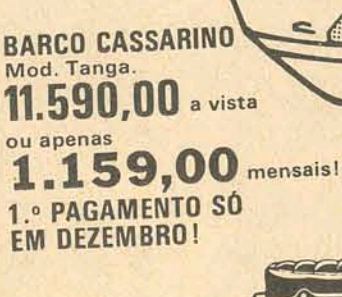

BARCO CASSARINO
Mod. Tanga.
11.590,00 a vista
ou apenas **1.159,00** mensais!
1.º PAGAMENTO SÓ EM DEZEMBRO!

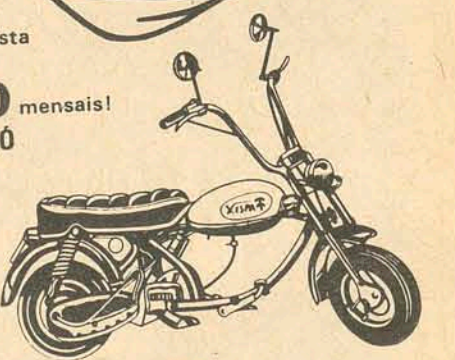

MOTOCICLETA XISPA - 150 CC
4.450,00 a vista
ou apenas **445,00** mensais!
1.º PAGAMENTO SÓ EM DEZEMBRO!

LOJAS HMM / Hermes Macedo S/A
60 LOJAS DO RIO GRANDE À GUANABARA

MOTORISTA: DIRIJA COM ATENÇÃO, PRUDÊNCIA E SENSO DE RESPONSABILIDADE

A Coordenação Estadual do Projeto Rondon considera muito bom o movimento de inscrições de estudantes para a sua Operação Nacional 13.

P. Rondon já inscreveu mais de 100 para a operação nacional

A Coordenação do Projeto Rondon em Santa Catarina informou que cerca de 130 fichas de inscrição já foram distribuídas na Capital, notando-se um grande interesse dos universitários quanto a participação na próxima operação. Segundo o Coordenador Executivo da Coordenação Estadual, Peter Burger, "o grande interesse do universitário está na vontade de conhecer a realidade de outras áreas ecológicas, diferentes das de sua origem. Outro aspecto positivo é que esse empreendimento visa a interiorização da mão-de-obra especializada, restringindo aos grandes centros, ocasionando carência no interior e pequenas comunidades".

Por outro lado, a Coordenação Estadual do PR, comunica aos universitários que as inscrições estarão abertas até o próximo dia 30. Para o candidato interessado em fazer sua inscrição são necessários os seguintes documentos: 1) ficha de inscrição, que é distribuída pela Coordenação na Ex-Reitoria; 2) duas fotografias 3 x 4; 3) carteira de identidade e de estudante; 4) atestado de vacina anti-variolica, anti-tífica, anti-tetânica, anti-amarelônica; 5) grupo sanguíneo e fator r/h; 6) apresentação de comprovantes de curso de extensão, estágios

profissionais e experiências profissionais que possui, arrolados na ficha de inscrição.

O número de vagas na Operação Nacional XIII, que será desenvolvida nos meses de janeiro e fevereiro de 1974, contará com 275 vagas para os universitários, de Santa Catarina. As áreas de atuação estão assim distribuídas: 64 estudantes para Minas Gerais, 96 estudantes para Pernambuco, 38 para o Amazonas e 77 estudantes para o Estado do Pará, sendo que 20 atuarão no Campus Avançado de Itaituba, 19 no Campus Avançado de Santarém e 38 atuarão no interior do Estado. Por outro lado, o Estado de Santa Catarina receberá, no mesmo período, cerca de 102 universitários oriundos dos estados do Nordeste e Pará, sendo 32 de Pernambuco, 32 de Paraíba e 38 do Pará.

— Eu não acredito que estudante nenhum se proponha a participar do PR para fazer turismo. Mesmo se ele assim pensasse, talvez se decidisse a desistir ou não já na fase preliminar que é desenvolvida aqui, constante de reconhecimento da realidade das comunidades em que irão trabalhar e do treinamento que é também feito aqui na Coordenação, revela Peter Burger.

Assim, ela ainda que ficou reconhecido o

efetivo do PR XII, levado a efeito em julho desse ano, nos mais diversos estados da Federação, da ordem de 6.658 participantes, o que colocou na vanguarda das maiores operações já efetuadas. Seu aumento correspondeu a um crescimento de 13% em relação ao PR X e 15% em comparação com o PR XI. O número de municípios também sofreu um acréscimo, passando de 1.421 para 1773.

Os resultados da última operação foi decorrente da organização de um sistema eficaz, montado para manter e obter o máximo de rendimento, iniciado pelo treinamento das equipes e finalizando com a avaliação final e global das atividades.

Ressalta ainda que "a política eficaz com a preparação e condução dos estudantes a realização das atividades, atendendo os municípios mais carentes de mão-de-obra, é a resposta universitária ao desafio de cada uma das operações, aumentando em 12% as suas inscrições em relação à anterior.

REUNIÃO EM BRASÍLIA

Seguiu ontem para Brasília o Sr. Cláudio Alexandre Fullgraf, Coordenador do Projeto Rondon em Santa Catarina, onde participará da Quarta Reunião de Coordena-

dores Regionais e Estaduais de todo País, onde serão discutidos vários problemas e diretrizes do Projeto.

RECONHECIMENTO DE ÁREAS

Será feito neste final de semana o reconhecimento de áreas de atuação da Operação Nacional XIII, que receberá estudantes do Norte e Nordeste do País. Uma equipe viajará para o interior do Estado, onde serão visitados os municípios de Concórdia, Ipumirim, Seará, Xavantina, Ouro, Capinzal, Campos Novos, Anita Garibaldi, Curitiba, Lontras e Ibirama. Os técnicos da Coordenação Estadual manterão contatos com as lideranças municipais tendo em vista a atuação de estudantes no mês de janeiro e fevereiro de 1974 naquelas cidades.

WOLSKSWAGEM DOA VOLKS AO PR

O duomilionésimo carro fabricado pela Wolskswagem do Brasil foi doado na última quinta-feira, para ser utilizado em programas de Campus Avançados. O histórico veículo cumprirá missão importante às equipes interdisciplinares da Universidade Federal do Paraná, no seu Campus de Imperatriz, cidade maranhense situada junto à fronteira do Pará, no eixo da Transamazônica.

CRM elege amanhã a sua nova diretoria

O Conselho Regional de Medicina realizará amanhã eleições para renovação da diretoria da entidade. O voto é obrigatório para todos os médicos inscritos e quites com a tesouraria, estando dispensados apenas os médicos militares. Os profissionais que faltarem ao pleito serão multados com a importância de Cr\$ 200,00, de acordo com a legislação vigente desde 1958.

Os residentes no interior do Estado votarão por correspondência e os médicos da Capital poderão depositar seus votos na sede do Conselho, nos Hospitais de Caridade e Celso Ramos.

Classe de 1.955 é chamada para exame

A Junta de Serviço Militar de Florianópolis informou que a inspeção de saúde para os jovens da classe de 1955 será realizada de 20 do corrente e 9 de novembro, das 7h30min às 1h30min, no 630. Batalhão de Infantaria. A inspeção será feita também nos classificados em classes anteriores, que estejam em débito com o serviço militar. A Junta elaborou o seguinte calendário para a realização dos exames:

- Santo Amaro — de 20 de setembro a 21 do mesmo mês;
- Biguaçu — 22 a 24 de setembro;
- Palhoça — 29 de setembro a 3 de outubro;
- São José — 4 a 9 de outubro;
- Florianópolis — 10 de outubro a 6 de novembro.

EM TUBARÃO

- Vende-se**
- Excelente Residência no Centro — Cr\$ 160.000,00 financiada.
 - Boa Residência à Rua Manoel Antunes Corrêa — Cr\$ 50.000,00 financiada.
 - Um lindo apartamento no centro — tapetado e com armários embutidos — Cr\$ 120.000,00 financiado.
 - Residência na Vila Moema — Cr\$ 50.000,00 financiada.
 - Residência na Rua Santos Dumont — Cr\$ 40.000,00.
 - Boa casa na Praia de Jaguaruna, de alvenaria — Cr\$ 27.000,00.
 - Ótimo apartamento no centro — Cr\$ 75.000,00 financiado.
 - Residência de alvenaria e lote de 55m de fundos na Vila Moema por Cr\$ 58.000,00 financiada.
 - Atenção: Vendemos um prédio com 2.000m2 e terreno com 900m2 próprio para indústria.
- COMPRAMOS CASAS PARA NOSSOS CLIENTES**
- Terrenos:**
- Terreno na Vila Moema medindo 20 x 42 (lombada) — Cr\$ 35.000,00
 - Terreno Vila Moema medindo 21 x 35 por Cr\$ 30.000,00.
 - Terreno na Vila Moema medindo 12 x 35 por Cr\$ 13.500,00.
 - Terreno atrás da Souza Cruz a 40 metros do asfalto por Cr\$ 8.500,00.

Alugar casas, apartamento ou salas, selecionar inquilinos, contratar, oferecer garantias e dar tranquilidade a você que é proprietário, é a nossa função. Portanto, se V.Sa. deseja comprar, vender ou alugar seu imóvel procure-nos.

Predibens Imobiliária Ltda
Rua São Manoel ao lado do Cine Vitória
Fone 1042 — Tubarão.

Beleza e versatilidade para gente de bom gosto!

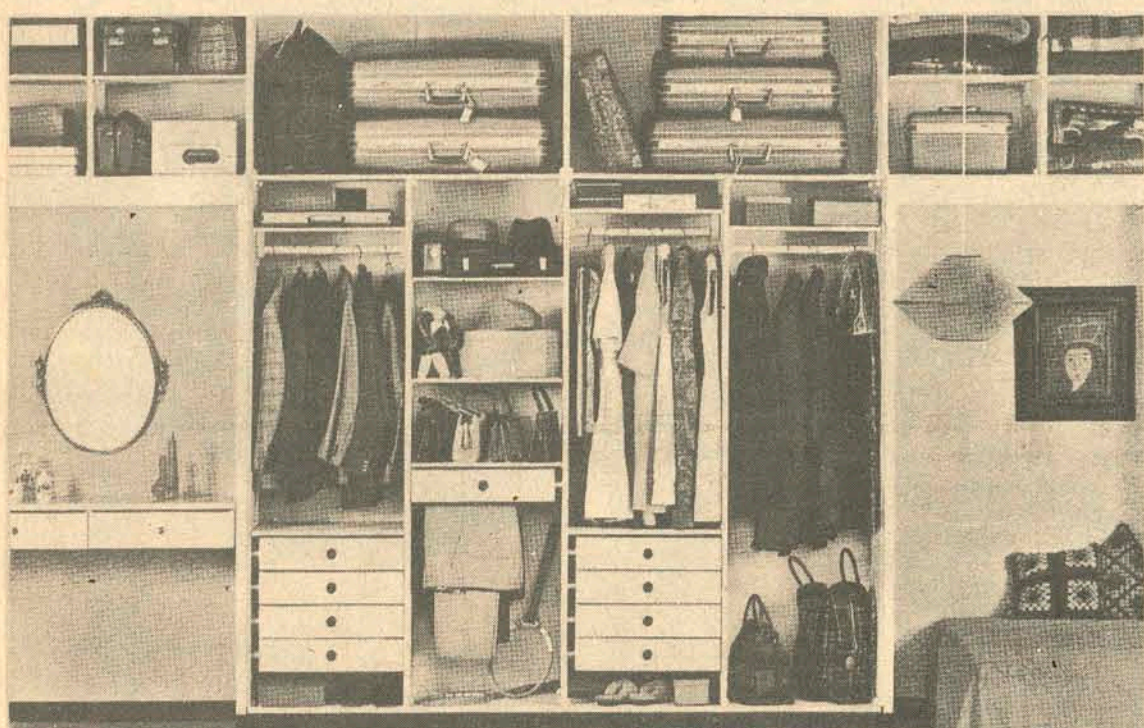

Gran Meia

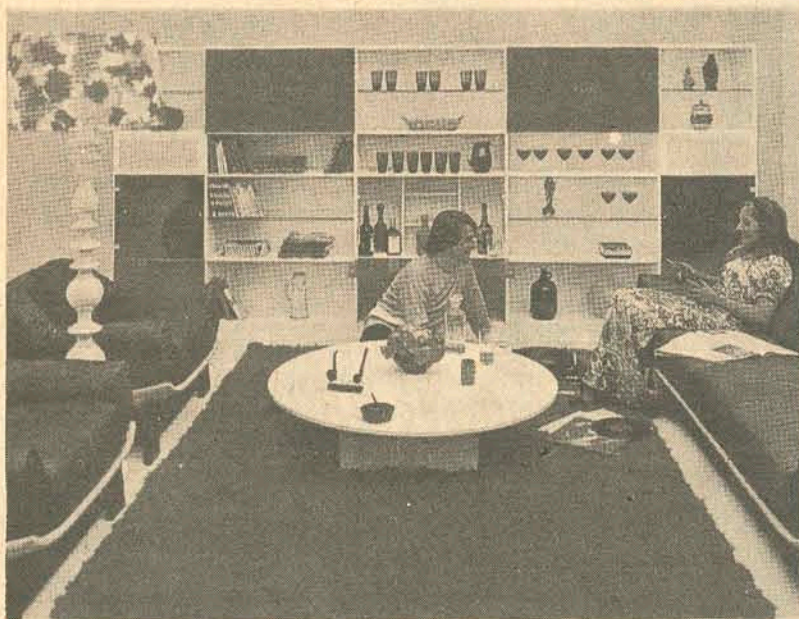

MÓVEIS CIMO apresenta algumas sugestões em ARMÁRIOS EMBUTIDOS E ESTANTES MODULADAS. Plantas e orçamento grátis!



Uma nova concepção para gente de bom gosto! Instalação imediata. Nada de esperar e você tem até 36 MESES PARA PAGAR. Solicite a presença de nossa vendedora! Você vai gostar muito... muito mesmo!

MÓVEIS CIMO

O MELHOR EM ESTANTES E ARMÁRIOS EMBUTIDOS!

CIMO

MÓVEIS CIMO

FLORIANÓPOLIS FONES: 3478 - 2889

FERRO E CIMENTO

MELHORES PREÇOS



Centro — Estreito e Balneário Camboriú Fones: 6520 — 6368



Hermes Macedo abriu ontem sua nova loja

As Lojas HERMES MACEDO S.A., inauguraram na manhã de ontem, no Estreito, suas novas instalações destinadas aos departamentos de Pneus, Acessórios para Automóveis, Barcos, Máquinas e Motores, instalada na rua Fúlvio Aducci, ao lado da Loja já existente e que funcionará, a partir de amanhã, somente com os departamentos de Eletro-Domésticos e Utilidades Domésticas.

As novas instalações, com cerca de 800m², abrigarão ainda, os escritórios e o departamento de decoração. Este último departamento, empregando maquinaria moderna, terá o encargo de produzir as peças de decoração e publicidade que embelezarão as Lojas HERMES MACEDO da capital e de todo o sul-catarinense.

O ato, que contou com a presença dos senhores Heterley Richter, Vice-Diretor da empresa; Ivanor dos Santos, Gerente Regional HM para a Capital e Sul do Estado e Marfílio José Gonçalves, Gerente da Filial de Tubarão; foi prestigiado com a presença de grande número de clientes e convidados, aos quais foi oferecida uma Chopada.

TÉCNICOS

COMPANHIA DE ORIGEM AMERICANA
PROCURA PARA ADMISSÃO IMEDIATA,
TÉCNICOS COM COMPROVADA APTI-
DÕES EM ELETRÔNICA PARA ATENDI-
MENTO A EQUIPAMENTO JÁ COLOCADO
EM TODO ESTADO DE SANTA CATARI-
NA.

PROCURAR O SR. JAIRO NO OSCAR
HOTEL, NO HORÁRIO DE 9:00 às 18:00H.,
EXCLUSIVAMENTE NA 2a. FEIRA, DIA
17, PARA ENTREVISTA.

VESTIBULAR 74

I.P.U. Instituto Pré-Universitário localizado à
Rua Irmã Benwarda no. 3. Em funcionamento
com o curso semi-extensivo preparatório ao
vestibular de 1974. Orientação do Dr. Nazare-
no Amin. Turnos: manhã e noite. Não cobra-
mos matrícula e damos todas as apostilas. Vi-
site-nos.

PSICOLOGA

Dra. Vera Lucia Rocha

DIAGNÓSTICO PSICOLÓGICO DE CRIANÇAS E ADULTOS
ORIENTAÇÃO VOCACIONAL
SELEÇÃO PROFISSIONAL PARA FIRMAS,
Consultório - Rua Deodoro, 15
sala 202 Fone 4138 - Florianópolis, SC.

Dr. MURILLO MOTTA

MÉDICO

Ginecologia - Obstetria
Doenças das Mamas

Consultório:
Rua Jerônimo Coelho, 359 - s/32
17 horas - Telefone 4474

BOUTIQUE VALERIA



Novidades em brinquedos criativos. Confeções
infantis e enxovais para recém-nascidos.
RUA SALDANHA MARINHO, 1 - ESQUINA C/
TIRADENTES.

COMUNICADO

O Diretor Geral do Departamento Autônomo de
Saúde Pública, faz saber a quem interessar possa que
acham-se abertas inscrições para contratação de um
médico para prestar atendimento no Posto de Saúde
de Paulo Lopes.

As inscrições poderão ser efetuadas na Seção de
Pessoal do DASP., de 2a. à 6a. feira, até o dia 25 do
corrente.

Florianópolis, 14 de setembro de 1973.
Dr. Cícero J. Valcanais
Diretor Administrativo

NA PRIMAVERA, AS CORES ALEGRES DO REFRIGERADOR FRIGIDAIRE.



refrigerador
FRIGIDAIRE
a partir de

58,50
mensais

Ninguém muda a opinião
da mulher que
quer FRIGIDAIRE.
FRIGIDAIRE é um
refrigerador bonito,
forte e muito durável.
FRIGIDAIRE é
alto estilo e qualidade

Vários modelos
e cores à sua
escolha

Na compra do
seu refrigerador
você ganha um
belíssimo
relógio de pulso



GRANDE MAGAZINE
HOEPCKE

FRIGIDAIRE

Filatelismo

Teixeira da Rosa

OLIMPEX 73.

Na progressista cidade paulista de Olímpia, efetuou-se de 16 a 22 de agosto a quarta Exposição Filatélica, em homenagem ao 90. Festival de Folclore da Cidade. O certame teve lugar no Sindicato Rural da cidade que ostenta o cognome de Menina Moça e já está conquistando outro: o de Capital do Folclore.

Ao ato inaugural, compareceram o Prefeito Municipal, o Juiz de Direito, 10. Secretário da Assem-

bléia Legislativa, e outras autoridades federais, estaduais e municipais, de Olímpia e S. J. Rio Preto, bem como Presidentes da Comissão de Folclore, da Associação Comercial, e grande número de filatelistas de Olímpia e cidades circunvizinhas, o que revela a estima em que é tido o filatelismo na zona da Araquense, onde existe mais de 10 entidades filatélicas.

Por gentileza do presidente da Associação Filatélica, coube a este cronista, na qualidade de representante deste jornal e da Federação Catarinense de Filatelia e Numismática, juntamente com o sr. Alfonso L. Ferraz, Prefeito

Municipal, a honra de desatar a fita simbólica, na abertura do ato solene, quando discursou o referido presidente, bancário Eden E. Pereira.

À Associação olimpense, e ainda aos srs. Nilson Nadruz (da D.R. de São José do Rio Preto) e dr. Plínio P. Freire de Andrada (jornalista do Diário da Região, SJ. Rio Preto) pela cooperação prestada, nossos efusivos cumprimentos.

ENCONTRO CATARINENSE DE FILATELIA E NUMISMÁTICA;

Realizou-se em Blumenau, dia 9 de setembro, o 19o. Encontro, com a presença de filatelista e numismatas de Blumenau

(17), Joinville (10), Itajaí (7), São Paulo (5), Brusque (4), Curitiba (2), Florianópolis (2), Apiuna (2), Camboriú (2), Timbó (2), um total de 53 pessoas.

Após o almoço, por proposta de Camilo Mussi, se fez um minuto de silêncio em homenagem ao renomado filatelista Hermann Wurze, falecido a 23 de julho.

Exposição Temática e de Imprensa Filatélica.

Dia 7 de setembro, à noite, e não a 6 como fora previsto, foram abertas ao público as referidas exposições, sob auspícios do Clube Filatélico de Blumenau e orientação do eng. Juergen O. Berner.

À Exposição Temática

compareceram somente convidados, figurando entre estes, dr. Nery Costa (Rio) Gilberto M. De Proft (S. Paulo), Ayres Gevaerd (S. Catarina).

EXPOSIÇÃO AEROFILATÉLICA.

No Clube de Aeronáutica, no Rio, vai ser levada a efeito, de 16 a 20 de outubro próximo, uma Exposição, de cunho nacional, dentro de programa de Comemorações do Ano Santos Dumont.

CORRESPONDÊNCIA

Qualquer nota, comentário, sugestão, poderá ser enviada a Teixeira da Rosa Caixa postal, 304, Florianópolis (88000) S. Catarina.

Aconteceu . . . sim

Walter Lange

Hannes Messemer, de 41 anos, artista teatral, é obrigado a pagar ao seu colega Max Strassberg, em virtude de uma aposta perdida, durante toda vida três cálices de conhaque diariamente, quando os dois se encontram no mesmo local. Há poucos dias os dois estiveram 15 dias em Hamburgo, sem terem se encontrado. Depois Messemer voou para Berlin. Ao descer notou que Max se encontrava no mesmo aparelho. Naturalmente não escapou do pagamento do conhaque, sempre que se encontram na cidade de Berlin. "Valor da literatura!" Não faz muito tempo correram na mesma cidade quatro homens: O primeiro era escritor e deixou 5 mil dólares; o segundo era livreiro e deixou 50 mil dólares; o terceiro era editor e deixou 500 mil dólares; o quarto, afinal, era um negociante de papéis velhos. Os herdeiros dividiram a sua fortuna calculada em cinco milhões de dólares. Mattlew Prichard era neta da escritora inglesa Agathe Christie. Mattlew era pobre e ficou multi-milionária quando Agathe Christie lhe deu os direitos sobre a sua peça teatral "A ratoeira", que foi representada em diversos países com enorme sucesso de bilheterias.

O estudante inglês Trevor Allen desmaiou depois de haver apertado a mão de quinze mil e oitocentas pessoas em 24 horas, batendo o recorde mundial da modalidade. Uma pessoa de boa índole deve ser um jardineiro de Chalons-sur-Saone, França. Semanalmente faz o trajeto para a feira daquela cidade, vindo de Olson, onde reside, cidade que fica uns sete kls. distante. Mas como o seu burro implica com a estrada principal, ele é obrigado a dar umas "voltas", as quais aumentam o percurso para 25 kms! O comentário do jardineiro sobre o caso é de quem se conforma plenamente. Diz que o verdadeiro ignorante é o burro que é obrigado a correr muito mais. Quando há pouco tempo o casal Tiburtki de Oklahoma, E.U., festejou o seu 50o. aniversário de casamento, bodas de ouro, foi apresentado aos convidados um bolo que a Senhora Tiburtki havia guardado desde o dia do seu casamento. Durante 50 anos esteve guardado dentro de uma lata soldada e ainda foi achado em excelentes condições pelos presentes. Rudolf Fischer Wöllpert, de 51 anos, é sacerdote da igreja católica de St. Paul em Offenbach, Alemanha. Em 1961 deixou na igreja um livro chamado "Livro de Mágoas", no qual cada um podia anotar as suas

aflições e mágoas, anonimamente. Mais de cinco mil pessoas lá deixaram escritas as suas. Agora, pela primeira vez, estas "aflições para o bom Deus", acabam de ser mal usadas, acanalhadas com um abusado pedido feito por um desconhecido que escreveu: "Querido Deus, proteja-nos nos nossos assaltos e roubos para não sermos presos". Aconteceu... num campo onde se realizavam manobras militares: Uma senhora que estava passeando com o seu carro, quando ia atravessar uma ponte foi interrompida por uma sentinela que gritava: Não pode atravessar a ponte. Ela acaba de explodir". A ponte estava intata. A senhora olhou para o soldado, pensando que ele não estava com o seu juízo perfeito. Naquele instante apareceu um sargento e ela perguntou-lhe: "Sr. Sargento, pode o Senhor me dizer porque eu não posso passar esta ponte?" Atenciosamente este atendeu: "Minha senhora eu não posso lhe dizer nada, coisa alguma. Há três dias que eu estou "oficialmente" morto...". Afirmam que a tartaruga vive trezentos anos e mais. Difícil comprovar a sua idade. Entretanto sabe-se que a formosa tartaruga Marion viveu na ilha de Maurício no Oceano Índico, desde 1776 a 1918, quando morreu acidentalmente.

POSITIVAMENTE



AGORA TAMBÉM EM ITAJAÍ UMA SUPER LOJA KOERICH É UM AUTÊNTICO PRESENTE PARA UMA CIDADE QUE CRESCE.

EM SUPER LOJAS KOERICH, A ENTRADA É APENAS UMA MOEDINHA. VEJA ESTAS OFERTAS:

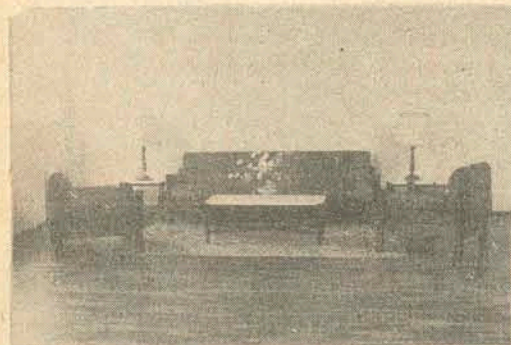

Conjuntos estofados em Courvin, Tecido, veludo estilo colonial ou clássico desde 24,00 mensais.



Refrigeradores Consul em diversas cores, capacidades e modelos a partir de 58,00 mensais.

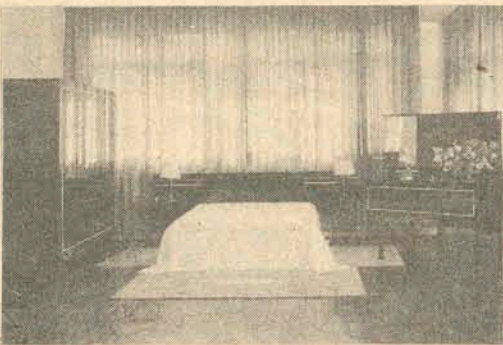

Dormitórios para casal em diversas lâminas, 3, 4 e 5 portas desde 53,00 mensais.

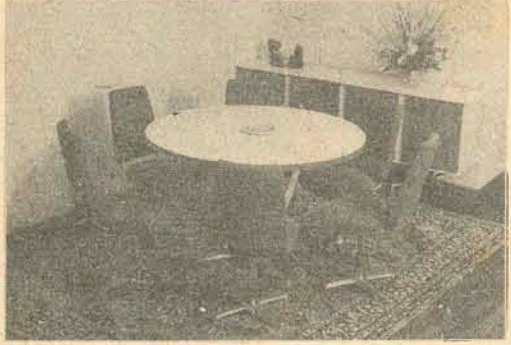

Copas Fôrmicas diversos modelos, cores e fabricantes desde 29,00 mensais.

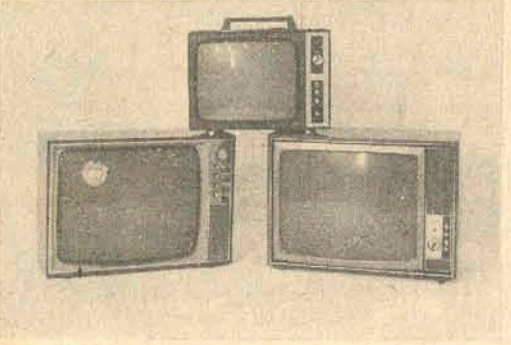

Televisores 23 polegadas Phillips, Philco, Telefunken, Colorado, Empire desde 55,00 mensais.

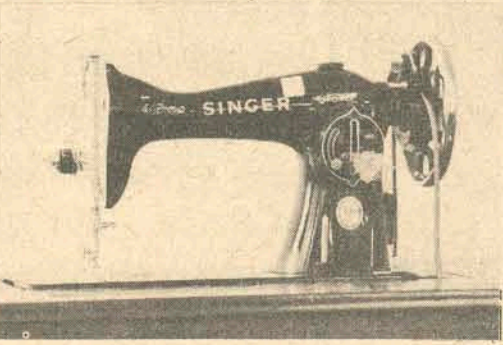

Máquinas Singer Standard, Ponto de Ouro, Zig-Zag, Facilita e Flexiponto desde 29,50 mensais.

SUPER LOJAS Koerich

CENTRO ESTREITO CAMPINAS ITAJAÍ

SEU CENTAVO DA SORTE



MINISTÉRIO DA INDÚSTRIA E COMÉRCIO
SUPERINTENDÊNCIA DE SEGUROS PRIVADOS
Delegacia em Santa Catarina

Concursos de INSPETOR DE SEGUROS e ASSISTENTE DE ADMINISTRAÇÃO

Levamos o conhecimento dos interessados que as provas referentes aos Concursos de INSPETOR DE SEGUROS e ASSISTENTE DE ADMINISTRAÇÃO, serão realizadas nas datas abaixo especificadas:

INSPETOR DE SEGUROS

Dia 30.09.73 - Conhecimentos Técnicos de Seguros Privados e Legislação de Seguros, Resseguros e Capitalização.

Dia 28.10.73 - Contabilidade, Noções de Direito Civil e Direito Comercial.

Dia 18.1.73 - Matemática e Estatística.

ASSISTENTE DE ADMINISTRAÇÃO

Dia 14.10.73 - Organização Administrativa Federal e Português.

Dia 11.11.73 - OPTATIVA (Administração Pessoal, Administração Financeira e Orçamentária e Administração de Material).

LOCAL DAS PROVAS: Delegacia da SUSEP em Santa Catarina, à Rua Conselheiro Mafra 16, 1o. andar.

HORÁRIO DE INÍCIO DAS PROVAS: 8,00 horas.

Os candidatos deverão apresentar-se 15 minutos antes da hora marcada para seu início, munidos de caneta esferográfica com tinta azul ou preta, e cartão de identificação.

Florianópolis, 10 de setembro de 1973

João Momm

Delegado da SUSEP/SC



companhia catarinense de telecomunicações

EMPRESA DO GRUPO TELEBRÁS

CONCURSO PÚBLICO PARA MOTORISTAS - EDITAL DE CONVOCAÇÃO -

Estarão abertas, nos dias 17 e 18 de Setembro, as inscrições ao Concurso Público, destinado ao provimento de doze vagas para o cargo de Motorista do Quadro de Pessoal da Companhia Catarinense de Telecomunicações - COTESC -

I - INSCRIÇÕES

As inscrições serão feitas na COTESC, à Praça Getúlio Vargas no. 15, em Florianópolis, nos dias 17 e 18 de Setembro no horário Comercial. No ato de inscrição o candidato deverá apresentar os seguintes documentos:

- 1 - Carteira de Habilitação Profissional
- 2 - Certificado de reservista
- 3 - Certificado de Conclusão do curso primário.

Além dos documentos citados, deverá o candidato pagar a taxa de inscrição de Cr\$ 10,00.

No ato da inscrição, o candidato receberá uma "ficha de identificação" que deverá ser apresentada obrigatoriamente antes do início de cada teste.

II - PROVAS

O Concurso constará de: Teste Escrito de Português e Matemática (Nível primário); Teste de Mecânica; Teste de Direção e Teste Psicotécnico - todos de caráter eliminatório.

OBSERVAÇÕES GERAIS

O concurso terá validade por 1 (um) ano, sendo que os doze primeiros colocados serão contratados imediatamente. O horário de trabalho será de oito (8) horas por dia. A remuneração mensal será de Cr\$ 472,80.