TEMPO – Frente fria: em curso. Pressão atmosférica média: 1006,9 milibares. Temperatura média do dia: 16,2 graus centígrados. Umidade relativa média do dia: 85,1%. Estado médio do céu: de encoberto a meio claro. Cumulus, stratus, nevoeiros noturnos nas margens de rios, litoral e planalto. Estado médio do tempo: com instabilidades passageiras no litoral e chuvas esparsas no planalto. Previsão: A. Seixas Netto.

O ESTADO

Florianópolis, Quarta-feira – 5 de Setembro de 1973 – Ano 59 – No. 17.323 – Edição de hoje 16 páginas – Cr$ 0,80

PROJETO RONDON – Um total de 275 universitários catarinenses participarão da próxima Operação Nacional do Projeto Rondon, que será desencadeada em princípios do próximo ano, em vários Estados. Nesta Capital, a Coordenação Estadual do Projeto Rondon abriu as inscrições com prazo de recebimento até o dia 30 deste mês.

Figueirense x Corintians

Antoninho quer parar o time de Iustrich

Abel se esforçou e mereceu a confinaça de Antoninho para escalá-lo.

O Figueirense tem bons motivos para entrar em campo esta noite disposto a derrotar o Corintians: primeiro, reabilitar-se do mau primeiro tempo do jogo de sábado passado, contra o CEUB, que lhe valeu dois gols e dois pontos perdidos; segundo, mostrar ao técnico corintiano Iustrich que jogo não se ganha com cara feia nem com atitudes grosseiras, como o treinador assumiu na chegada da delegação ao aeroporto, na segunda-feira. No treino de ontem Antoninho decidiu escalar Abel na quarta zaga, no lugar de Moenda. É a única novidade no campeão catarinense (P.16).

Iustrich foi a vedete do treino do Corintians. Comeu um "frango".

O Corintians foi a campo ontem pela manhã, realizando exercícios com bola durante duas horas, sob as ordens de Iustrich. O treinador, que aparentava bom-humor durante os treinamentos, mudou de atitude ao terminarem os exercícios, recusando-se a receber os repórteres. É que ele estava descontente com o noticiário da imprensa de Santa Catarina a seu respeito. O chefe da delegação, Isidoro Matheus, procurou contornar a situação e ele próprio se encarregou de dar a escalação do time aos repórteres, enquanto o treinador permanecia trancado no vestiário com os jogadores (Esporte nas págs. 15 e 16).

3º. turno do estadual no domingo

O presidente da FCF, José Elias Giuliari, esteve ontem em Florianópolis, deixou a tabela do 3o. turno do estadual e voltou para Joinville. Os jogos começam domingo. O Figueirense, que tem um jogo contra o Fortaleza, no Ceará, deve jogar no mesmo dia em Florianópolis com o Hercílio Luz. O Avaí vai a Brusque (P.15).

Giuliari estava esquecido. Reapareceu ontem.

Médici vem no dia 24

O Presidente Médici permanecerá apenas por algumas horas em Florianópolis no próximo dia 24, quando aqui chegará para receber do Governo do Estado a Medalha do Mérito de Anita Garibaldi. Concederá audiências (Página 3).

Os preparativos para o censo escolar já estão em fase final. O início é dia 17.

Censo escolar dirá tudo sobre o ensino

Cerca de três mil funcionários serão mobilizados em Santa Catarina na realização do maior censo escolar já efetuado no país para fazer um completo levantamento da situação do ensino de 1o. e 2o. graus no Estado. O censo terá início no próximo dia 17 e sua realização decorre de um convênio entre o Programa Nacional da Carta Escolar – Procarta, MEC e Governo do Estado (P.3).

Mobral já alfabetizou 91 mil em SC

O Mobral já alfabetizou 91.494 pessoas em Santa Catarina até agora e pretende alfabetizar mais 60 mil no próximo ano. Há três anos o Mobral funciona no Estado e a data está sendo comemorada (P.3).

Trânsito: soluções não vingaram

O horário das lojas, as sugestões apresentadas pelo Conselho Municipal de Desenvolvimento e tudo o que demais se fez ou falou para melhorar o trânsito não foi adiante. Tudo continua a mesma coisa (P.8).

Sob a proteção do IPHAN, a velha Alfândega é agora um patrimônio garantido.

Tombado prédio da Alfândega

O Instituto do Patrimônio Histórico e Artístico Nacional acaba de tombar o prédio da Alfândega, um dos raros exemplares da arquitetura colonial portuguesa que ainda sobrevivem na cidade. Dentro de mais algum tempo, o prédio abrigará o Museu Histórico, que reunirá o acervo disperso por pequenos museus (P.8).

A época de ouro dos reis do ferro-velho

A falta de matéria-prima para a indústria metalúrgica está fazendo com que o ferro velho tenha seu peso comprado quase a peso de ouro. Em Florianópolis, pequenos comerciantes que se dedicam ao comércio do material, estão se trasformando pouco a pouco nos "reis da sucata". Eles são três e estão bastante satisfeitos com a fase (Pág. 8).

Com a escassez de matéria-prima, a sucata está com seu peso valendo quase o peso do ouro.

Acervo: Biblioteca Pública SC - Hemeroteca Digital Catarinense

Sob o rumor das greves e num clima de mal-estar, Allende soprou a 3a. vela do Poder.

Allende: três anos de Governo sempre protestado

Enquanto a Oposição intensificava a onda de greves e pressões contra o Governo, a Unidade Popular comemorava ontem o terceiro ano de Allende no poder (apenas a metade do mandato). Hoje, as mulheres farão concentração pedindo sua renúncia. E além da greve dos pilotos das empresas aéreas, oficiais da Marinha mercante, 10 mil médicos, enfermeiras, químicos-farmacêuticos, comerciantes, agricultores, industriais e 100 mil transportadores, entraram também em greve, indefinidamente, 95 mil profissionais liberais.

Os partidos do Governo chileno celebraram ontem o terceiro aniversário da vitória eleitoral que levou Salvador Allende ao poder, enquanto a oposição intensificava uma onda de greves e de pressões para que ele renuncie ao seu cargo.

Cerca de 95 mil profissionais liberais e técnicos que t rabalham no serviço público privado, filiados à Confederação Única de Profissionais do Chile – Cuproch –, deram início ontem a uma paralisação por tempo indefinido.

Afirmaram ter aprovado uma "greve nacional total por tempo indeterminado, com o objetivo único de conseguir a retificação da administração do país".

A organização profissional inclui, entre outros, supervisores do cobre, petróleo, engenheiros de obras públicas e técnicos aéreos e ferroviários. Anteriormente, haviam realizado paralisações de solidariedade por 24 e 48 horas, com outros sindicatos que desencadearam uma onda de greves nos últimos 40 dias.

Os grevistas admitiram que agem de forma coordenada, sob um "comando de ação sindical". Exigem "retificação da política econômica do Governo", e como condição prévia para um acordo particular, posterior, com cada um dos organismos em conflito.

PRESSÕES

Algumas dessas organizações, como o Colégio Médico do Chile, pediram publicamente a renúncia de Allende. Ontem, a direção nacional feminina do Partido Democrata Cristão fez um pedido semelhante. Afirma que "as mulheres democratas cristãs pedem muito claramente, como única ação democrática, que o Senhor Allende, se não puder realizar as retificações pedidas, ponha seu cargo à disposição do povo".

Hoje às cinco horas da tarde, as mulher es se concentrarão na avenida principal de Santiago e em frente à Universidade Católica, para protestar pela falta de solução da série de conflitos que atingem o país. Na convocação, as mulheres dizem: "Mulher chilena! O Senhor Allende afirmou que renunciaria se o povo trabalhador lhe pedisse. Nós somos o povo. Cada filho desta terra nasceu de nós. Na próxima quarta-feira (hoje) nós nos concentraremos para fazer com que o Senhor Allende cumpra a palavra".

O principal conflito enfrentado por Allende, entretanto, é dos 100 mil transportadores, que exigem uma melhoria para suas condições de trabalho. A esse movimento juntaram-se, além da Cuproch, os pilotos das empresas aéreas particulares, oficiais da Marinha mercante nacional, cerca de 10 mil médicos, enfermeiras, químicos-farmacêuticos e dentistas do país.

Os comerciantes, agricultores, trabalhadores do campo industriais de 17 das 25 províncias também suspenderam suas atividades em protesto contra as medidas do Governo.

DIÁLOGO

Por outro lado, o dirigente democrata-cristão Radomiro Tomic propôs um diálogo, sem condições prévias, entre seu Partido e o Governo. Em declarações ao jornal La Opinion, de Buenos Aires, o político chileno asseverou que "para um progresso político e social concreto, no Chile, é indispensável um acordo palpável... entre o s ocialismo comunitário, de inspiração cristã, e o socialismo de inspiração marxista".

– Há um risco muito sério – diz Tomic – de que a confrontação política leve a uma quebra da ordem institucional. A batalha aberta entre a maioria do Congresso nacional e o executivo, ocasionou uma autêntica paralisia do Estado, que não pode prolongar-se. Resulta daí que é indispensável esforçar-se para que o diálogo entre o Governo e a democracia cristã seja reaberto."

Ressaltou, ainda, que, "no caso concreto do Chile, o antagonismo sistemático entre as forças polít icas e sociais, nas quais o povo chileno está dividido, faz e torna impossível qualquer processo revolucionário ef etivo. Em outras palavras, para estabelecer uma nova ordem social e econômica, baseada em trabalhos organizados e a serviço da comunidade nacional, é indispensável um acordo concreto, embora não doutrinário, entre o socialismo cristã o e o socialismo marxista".

Por último, Tomic assinalou que "a negativa sectária, reiterada e violenta da Unidade Popular e do Gove rno para a abertura democrata cristã, preferindo dividir a democracia cristã, ao invés de cooperar com ela, invalida a eficácia política, nas atuais circunstâncias, da "unidade do povo".

COMEMORAÇÕES

Os jornais que apóiam a política governista, pediram a seus seguidores que saíssem ontem às ruas para uma demonstração de ap4io ao Governo, no terceiro ano de poder.

Mas o único ato público organizado foi uma manifestação convocada para as 18 horas, pelas ruas centrais da capital, sem que tivessem sido anunciados oradores.

Peron em campanha reafirma a sua posição conciliatória

Juan Domingo Peron, dedicado totalmente à campanha eleitoral para as eleições presidenciais de 23 de setembro, reafirmou sua posição moderada e conciliatória, que veio seguindo no último ano.

Em entrevista televisada, concedida a três jornalistas, Peron declarou-se partidário das reformas e não das revoluções, asseverando que o futuro Governo será "de emergência" e reiterando seus apelos à unidade de todos os setores.

A televisão parece ser o meio favorito de Peron para sua campanha. As longas e cansativas excursões pelo interior do país ficaram a cargo de sua esposa Isabel Martinez, candidata à vice-Presidência pelo movimento peronista.

– Não sou partidário da revolução drástica, mas da reforma, porque acredito que isso é mais construtivo – declarou. O importante setor esquerdista do peronismo e especialmente a Juventude, classificam-se de revolucionários.

CONTRA ISABEL

Os grupos jovens do peronismo estão inconformados com a candidatura de Isabel Martinez, e quando ela pronunciava um discurso em San Juan, a 1.200 quilômetros de Buenos Aires, interromperam-na várias vezes, na segunda-feira, grit ando: "Queremos uma pátria combatente". "Sim, teremos uma pátria combatente, mas na paz e na união dos argentinos," respondeu a candidata, repetindo os lemas de Peron.

Na sexta-feira, a posição de Peron foi fortalecida por uma paralisação nacional de adesão à sua candidatura, decretada pela Confederação Geral do Trabalho – CGT –, que também realizou uma marcha em que mais de 300 mil peronistas de todos os setores proclamaram sua fidelidade.

Peron acentuou que os problemas econômicos, políticos e sociais do país são enormes e que o futuro Governo será de "emergência e de união nacional".

Asseverou que criará um "Conselho de Estado" político que formará com dirigentes de todos os setores, incluindo seus antigos adversários, sobre os quais se referiu dizendo que "agora são meus amigos."

Nixon ressalta qualidades do novo diretor da CIA

O presidente Richard Nixon qualificou ontem de "um verdadeiro profissional", em toda a extensão da palavra, o novo diretor da Agência Central de Inteligência – CIA –, William Colby, falando na cerimônia em que este prestava o juramento.

Nixon acrescentou que a carreira de Colby não é bem conhecida porque na CIA, "os êxitos habitualmente devem silenciar-se, enquanto que os fracassos se tornam públicos".

Informalmente, Nixon ressaltou que Colby dir igiu programas de pacificação no Vietnam do Sul, entre 1968 e 1971, e agradeceu-lhe a ajuda nos esforços para fazer daquele país uma nação "onde se possa viver, o que está dando resultados".

O novo diretor, de 52 anos, respondeu ao Pres idente que espera não só oferecer feitos ao Governo mas, também, utilizar os valores humanos na aplicação e análise deles. Ele já ocupou o cargo de subdiretor de planos da CIA, o departamento secreto da agência, e é o terceiro diretor da organização no Governo de Nixon.

William Colby é um homem de longa experiência nesse tipo de ocupação. Formou-se em Princeton, e sua experiência em atividades confidenciais vem desde a Segunda Guerra Mundial, durante a qual trabalhou no setor de serviço os estratégicos. É casado e tem dois filhos. Seu pai era um oficial do Exército. Quando menino, Colby viveu três anos na China, onde seu genitor cumpria uma missão.

Uruguai: Conselho do Estado sairá nos próximos dias

A integração do anunciado Conselho de Estado uruguaio, destinado a substituir o Parlamento dissolvido em junho, poderá ser formalizado nos próximos dias, segundo se informou em círculos políticos do país.

Esse órgão, que foi anunciado pelo presidente Juan Bordaberry a 27 de junho, terá algumas das faculdades específicas do dissolvido corpo legislativo bicameral. Afirmou o Presidente que o referido Conselho terá a missão de propor a reforma constitucional, destinada a permitir a normalização institucional.

Afirma-se, com relação à pretendida reforma constitucional, que será proposta a adoção do sistema francês de "dois turnos" para as futuras eleições presidenciais.

Estas deverão ser realizadas em novembro de 1976, já que o atual Presidente declarou, reiteradamente, que completará seu mandato, cujo término será em março de 1977.

Indicou-se, também, que os assessores presidenciais estudam a elaboração de certas diretrizes básicas para um reajuste político-institucional. Não foram revelados outros pormenores, como também continua ignorada a composição do anunciado Conselho, embora se acredite que será integrado por personalidades representativas da vida nacional, ainda que sem militância declarada.

Um porta-voz governamental já havia revelado publicamente, há alguns dias, que o Governo está disposto a colocar o referido órgão legislativo em funcionamento o quanto antes, a fim de que as importantes leis elaboradas no campo do desenvolvimento econômico sejam examinadas pelo referido Conselho.

Israel iniciará construções em terras tomadas dos árabes

O Partido Trabalhista da primeiro-ministro israelense Golda Meir, aprovou um plano do ministro da Defesa, Moshe Dayan, para construir novos estabelecimentos comerciais, industriais e conjuntos residenciais nos territórios tomados dos árabes e intensificar a compra de terras pelas organizações judias. Um dos objetivos do plano é melhorar o nível de vida dos árabes que vivem sob ocupação militar israelense. Mas na realidade aumentará o controle de Israel sobre 40 mil quilômetros quadrados de territórios conquistados durante a guerra de 1967.

O plano foi aprovado por 79 votos contra zero, numa reunião do secretariado do Partido. Esta será a plataforma do partido nas eleições de outubro. Diante dos protestos de que as construções em território árabe prejudicariam as possibilidades de paz com os árabes, Golda disse que "manteremos todas as possibilidades de paz abertas, com ou sem plano. Em todo caso, onde estão as possibilidades? ". O plano foi defendido por Dayan, que ameaçou renunciar se o Governo israelense não assumisse um papel mais ativo nas zonas ocupadas. O partido aceitou um texto provisório do plano, apresentado pelo Ministro de Estado, Israel Galilei, principal assessor de Golda Meir. Mas assim mesmo, foram necessárias cinco horas de debate para aprová-lo.

O plano estabelece novos estabelecimentos rurais e urbanos judeus, além dos 42 já construídos nos territórios ocupados. Também foi aprovada a construção de um grande centro regional israelense perto de Gaza. O plano, no entanto, omitiu duas propostas de Dayan: a construção de um porto marítimo perto de Gaza, e novas leis para autorizar os cidadãos israelenses a comprar terras dos Árabes.

Com a propagação do surto de cólera em várias cidades italianas, o Governo proibiu o comércio de mariscos no país: acha que são transmissores.

Italiano proibido de comer marisco. Transmite cólera

O Ministério da Saúde proibiu ontem a comercialização de mariscos em toda a Itália, por achar que são transmissores de cólera.

Foram conhecidos dois novos casos da moléstia, um em Florença e outro em Cagliari, na Sardenha. Tratam se dos primeiros surgidos nessas cidades, desde o início do atual surto.

A exemplo do que ocorreu com a maioria das 140 pessoas afetadas pelo mal no sul do país, a origem da cólera nos novos casos também foi atribuída às ostras.

Uma paciente de Florença comeu ostras quando se encontrava em férias, perto de Nápoles, enquanto o pescador de Cagliari, também afetado, ingeriu o mesmo produto do mar na costa da Sardenha.

MORTES

Um homem morreu ontem de cólera, perto de Bari, elevando para 15 o número de vítimas fatais da moléstia. Dez pessoas morreram em Nápoles, três na cidade portuária de Bari, ao sul do Adriático, e outra em Roma.

Os médicos disseram que o mal está sob controle, acrescentando que os que moreram foram levados tardiamente ao hospital. Os pacientes mantidos em quarentena, em diversas cidades, são mais de 600, mas menos de 200 sofriam de cólera. Cerca de 100 permaneciam na lista dos suspeitos e os demais sofriam somente de simples distúrbios estomacais. Praticamente todos são membros de humildes famílias operárias.

Mais de um milhão e meio de italianos foram vacinados contra a cólera nos últimos dez dias. As autoridades sanitárias disseram que pretendiam vacinar a maioria dos cinco milhões de habitantes da região de Nápoles.

Os hotéis das famosas ilhas de Capri e Ischia e os da costa de Amalfi estavam praticamente vazios. Os habitantes do sul da Itália não comiam peixe, prato principal das classes mais humildes. Em Bari, grande entreposto pesqueiro, os preocupados comerciantes disseram ter vendido 169 quilos de um total de 12 toneladas.

Argel: africanos querem mais ajuda

Sete movimentos de libertação que lutam para controlar grandes regiões da Áf rica agora dominadas pelos regimes brancos, esperam obter mais ajuda dos país es não alinhados reunidos em Argel numa conferência de cúpula. Os movimentos, entre outros, o da Fr ente de Libertação de Moçambique (Frelimo), a Organização dos povos da África do sudoeste, e o Movimento de Libertação Nacional das Ilhas Comores (Molinaco), lutam contra os regimes coloniais português e francês no continente e os Governos brancos da África do Sul e da Rodésia.

Alguns cooperam entre si e outros tem mantido contatos ocasionais com o Vietcong e os rebeldes cambojanos. Tanto o Governo Provisório Revolucionário do Vietnã do Sul (Vietcong), como o regime cambojano no exílio que é presidido pelo príncipe Norodon Sihanouk participam da conferência na qualidade de membros plenos e é de se esperar que apoem qualquer pedido de maior ajuda.

AJUDA ÁRABE

Os movimentos africanos e a Organização de Libertação da Palestina, receberam o "status" de observadores na reunião de 76 nações, que se inicia hoje. Os palestinos recebem, no entanto, grande ajuda dos países árabes e consideram sua situação diferente do caso dos africanos. O presidente da Opas, Sam Nujoma, afirmou que espera que os país es não-alinhados dupliquem sua ajuda "a nossa luta", pois ao auxílio atual é insuficiente.

Muitos países não alinhados são africanos e há anos ajudam os movimentos de libertação do Continente. Eles desejam que a conferência oficialize agora a assistência de países asiáticos e latino-americanos. A organização que Nujoma preside, luta para estabelecer um Governo Negro na África do sudoeste. Este território é controlado desde 1915 pela África do Sul, com a qual faz fronteira, uma situação que as Nações Unidas não aceitam.

NOVOS ELEITOS

Clodomiro Almeyda, Ministro das Relações Exteriores do Chile, foi eleito, por unanimidade, Presidente da Comissão Econômica da quarta conferência de cúpula dos países não alinhados e Swaran Sing, Chanceler indiano, president e da comissão polít ica. Os Ministros das Relações Exteriores dos países participantes da conferência, dividiram-se nas duas comissões, a fim de preparar, à portas fechadas, os documentos de trabalho. Por outro lado, o Governo líbio, presidido pelo coronel Muammar Khadafi, pediu as nações não comprometidas que excluam da organização qualquer país que tolere a existência de bases militares estrangeiras em seu território. A exigência está contida numa proposta de três itens, submetida pelo Ministro líbio do exterior, Abdelatif Labidi. O documento propõe uma nova definição e uma interpretação mais rigorosa do não alinhamento. Ao reapresentar a proposta, Labidi demonstrou que a Líbia está disposta a liderar um grupo radical dentro das Nações não alinhadas, igualmente hostil aos ocidentais e ao bloco comunista.

Um homem jogou-se na frente do carro que conduzia o primeiro ministro Fidel Castro para fazê-lo parar e permitir que a população pudesse olhar o líder cubano durante sua visita a um complexo mineiro em Linden, Guiana. Quando o carro parou, os mineiros rodearam o carro e cumprimentaram o líder revolucionário.

A ocorrência se deu no mesmo local, onde Castro visitou as minas de bauxita nacionalizadas pelo Governo, em 1971. Segundo a polícia, o carro ia em baixa velocidade e que deficilmente ocorreria um acidente fatal.

Castro terminou sua visita à Guiana segunda-feira à noite e partiu com o primeiro ministro da Guiana, Forbes Burham e sua delegação para Trinidad onde se reuniu com os primeiros-ministros Eric Williams, de Trinidad, Michael Manley, da Jamaica e Errol Barrow, de Barbados.

SAIA DO CARRO!

Mais tarde, Castro fez outras paradas durante sua visita à minas de Bauxita, a 100 quilômetros de Georgetown, e cumprimentou os mineiros pelo trabalho feito depois da nacionalização. "Os trabalhadores cubanos são seus amigos" – disse Castro aos mineiros.

Depois de ter colocado flores de plástico vermelhas, brancas e azuis num monumento, Castro plantou uma palmeira para assinalar a ocasião. Quando entrou em seu carro, depois da cerimônia, os espectadores – alguns sobre os telhados ou nas janelas dos prédios vizinhos – gritaram "Fidel, Fidel, saia do carro!"

Castro acatou o pedido e foram ouvidos mais gritos quando levantou as duas mãos em sua saudação típica. O prefeito de Georgetown, Beryl Simon levou-o para conhecer os lugares históricos e projetos de moradia na cidade.

Fontes políticas afirmam que a visita de Castro à Guiana foi particularmente bem sucedida porque os líderes dos dois principais partidos políticos da Guiana são amigos de Castro. No entanto, Cheddi Jagan, líder do Partido Progressista do Povo, boicotou o programa oficial e criticou ontem o fato de que Castro não teve oportunidade de falar à Nação. Segundo Jagan, Castro foi convidado para falar ao povo da Guiana sobre a situação em Cuba.

Guiana

Fidel recebido com festa por operários

Fidel: revendo velhos amigos.

Oriente Médio

Waldheim: estou numa posição melhor agora

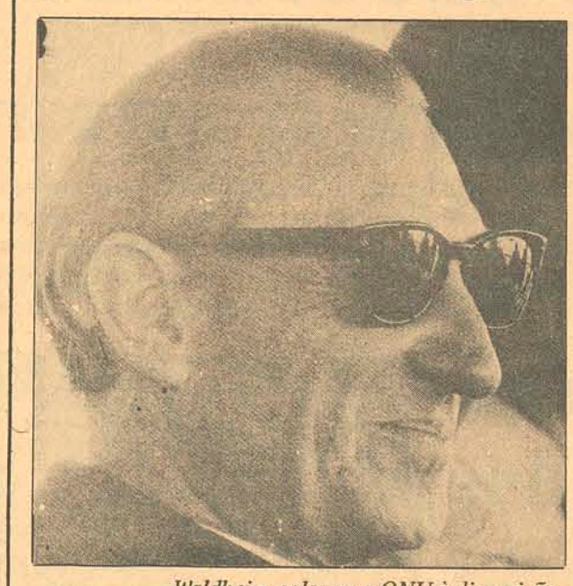

Waldheim colocou a ONU à disposição.

O secretário geral das Nações Unidas, Kurt Waldheim propôs a realização de conversações de paz entre os países árabes e Israel sob os auspícios da ONU, informou ontem em Beirute o jornal "Al Hayat". A versão contradiz a afirmação de Waldheim de que não fez novas propostas de paz durante sua excursão de nove dias pelo Oriente Médio.

"Al Hayat" diz que a negativa de Waldheim foi feita como "proteção a fim de assegurar um clima de tranquilidade para as conversações propostas". A viagem que levou Waldheim a Síria, Líbano, Chipre, Israel, Egito e Jordânia terminou ontem. O Secretário-Geral partiu de Amam para Argel a fim de assistir a parte da Conferência dos países não alinhados a ser iniciada hoje.

RESULTADOS

Resumindo o resultado de suas conversações no Oriente Médio, Waldheim afirmou numa declaração feita no aeroporto de Amam: "Estou numa posição muito melhor agora para decidir sobre o passo seguinte. Considero que as Nações Unidas estão em posição de ajudar as outras partes em questão a atingir uma solução satisfatória". Afirmou também que apresentará um comunicado de suas conversações no Oriente Médio na próxima sessão da Assembléia Geral. O jornal "Al Hayat" salientou ainda que Waldheim propôs uma "minuta com temário específico" para as conversações árabe-israelenses, a serem realizadas nas Nações Unidas ou em qualquer outro local que esteja de acordo com as partes. O jornal não se refere ao conteúdo do suposto projeto da agenda, mas diz que a solução do Conselho de Segurança de 1967 que pede aos israelenses que se retirem das áreas árabes ocupadas para fronteiras seguras, é um dos pontos principais. "Al Hayat" acentua que os países árabes não se comprometeram a respeito sob qualquer aspecto. Afirmaram a Waldheim que preferiam consultar o movimento guerrilheiro palestino antes de dar uma resposta definitiva sobre a proposta.

NOTICIÁRIO INTERNACIONAL FORNECIDO PELA AP

Acervo: Biblioteca Pública SC - Hemeroteca Digital Catarinense

Será de poucas horas a visita que o Presidente da República fará a Florianópolis no dia 24. Chegará na parte da manhã e à tarde seguirá viagem para Porto Alegre. A principal solenidade será a entrega da Medalha do Mérito A. Garibaldi.

Visita de Médici confirmada para dia 24

Está confirmada para o próximo dia 24 a visita do Presidente Médici a Florianópolis, devendo sua permanência nesta Capital ser por apenas algumas horas. O Presidente vem com a finalidade de receber a Medalha do Mérito Anita Garibaldi, que lhe será entregue pelo Governador Colombo Salles, viajando acompanhado de vários assessores, entre os quais os Chefes dos Gabinetes Civil e Militar da Presidência e o Chefe do Serviço Nacional de Informações, respectivamente Ministro Leitão de Abreu e Generais João Batista Figueiredo e Carlos Alberto da Fontoura.

O Presidente chegará a Florianópolis na parte da manhã. Após ser recepcionado com honras militares no Aeroporto Hercílio Luz, efetuará uma visita à nova sede da Associação Santa Catarina de Reabilitação, participando posteriormente de almoço íntimo no Palácio da Agronômica. No período da tarde, no Palácio dos Despachos, será agraciado com a Medalha do Mérito Anita Garibaldi e em seguida, no mesmo local,

Como Presidente, Médici vem pela quarta vez.

concederá algumas audiências.

Durante todo o dia de ontem integrantes do Destacamento Precursor da Presidência da República acertaram nesta Capital os detalhes da programação a ser cumprida pelo Presidente Médici. Mantiveram contatos com o Governador Colombo Salles e com o General Florimar Campello, Comandante do Grupamento do Leste Catarinense.

Após cumprir seu programa de visita a esta Capital o Chefe do Governo, no final da tarde, seguirá viagem com destino ao Rio Grande do Sul.

MEDALHA

A Medalha do Mérito Anita Garibaldi foi criada para homenagear personalidades que tenham prestado serviços a Santa Catarina. O Presidente Médici será a primeira autoridade a recebê-la. A Medalha que lhe será entregue já está cunhada.

Colombo despachará hoje de manhã na Assembléia

O Governador Colombo Salles estará despachando hoje da Assembléia Legislativa, a partir das 10 horas, onde receberá e ouvirá os deputados estaduais a respeito de problemas de suas respectivas áreas eleitorais. O Chefe do Executivo estadual deverá se fazer acompanhar dos auxiliares diretos da administração, e utilizará o gabinete da presidência da Casa. Os despachos se estenderão por todo o período vespertino, após uma pausa em que o Governador comparecerá ao Tribunal de Justiça, às 14 horas, para assistir a Sessão Cívica Solene comemorativa da Semana da Pátria.

POSSE

O Suplente da Aliança Renovadora Nacional Sebastião Neto Campos assumiu ontem na Assembléia a cadeira vaga com a licença do Deputado Evaldo Amaral, atual Secretário da Administração do Governo.

O parlamentar representa a região carbonífera do Sul do Estado, e já exerceu mandato legislativo na legislatura passada, pela mesma região. Com a sua investidura, a Arena já efetivou cinco dos seus suplentes: os Srs. Gentil Bellani, Celso Costa, Edmond Saliba, Nilton Kucker e agora o Sr. Sebastião Campos. As vacâncias se deram, duas por falecimento dos titulares, Srs. Antonio Heil e Walter Gomes, uma por renúncia do titular, Sr. Sady Marinho (eleito Prefeito de Xanxerê) e duas por licença dos Srs. Evaldo Amaral e Epitácio Bittencourt. As últimas duas vagas entretanto são temporárias, pelo próprio caráter da licença.

Carlos Castello Branco vem fazer palestra na AL dia 20

O jornalista e colunista Político Carlos Castello Branco virá a Florianópolis no próximo dia 20 a fim de proferir palestra na Assembléia Legislativa, em sessão especial já marcada para às 20 horas, dentro do programa do forum de estudos e debates daquela Casa. Vem a convite do Deputado Zany Gonzaga, Presidente da Assembléia, e deverá abordar como tema o jornalismo político no País.

A conferência está incluída também no calendário cultural de setembro, da Assembléia, que inicia no próximo dia 12 às 20,30 horas com uma exposição do pintor Lorenz Heilmair. Para o dia 26 ou 27, às 18 horas, o calendário assinala palestra do escritor R. Magalhães Júnior sobre "O Mito e a Verdade na História Literária e Política", seguindo-se, às 20 horas, lançamento do livro do mesmo escritor sob o título "Poesia e Vida de Cruz e Souza".

O ato de assinatura do contrato foi realizado ontem à tarde no Palácio do Governo.

Tubarão recebe Cr$ 2 milhões e melhora núcleo habitacional

Um contrato no valor de Cr$ 2.051.954,24 foi assinado ontem, entre a Companhia de Habitação do Estado – COHAB – e a Prefeitura Municipal de Tubarão. O ato foi presidido pelo Governador Colombo Salles e teve lugar às 16 horas, no Palácio dos Despachos. O financiamento destina-se à pavimentação dos acessos ao Conjunto Habitacional do Bairro Aeroporto, em Tubarão, e compreende a pavimentação asfáltica e iluminação da Avenida Marcolino Martins Cabral, a pavimentação a paralelepípedos e o alargamento da Rua Canadá em toda a sua extensão.

Com a assinatura de mais este contrato de financiamento do Programa Financiamentos para a Urbanização de Conjuntos Habitacionais (FINC) do BNH, a Prefeitura de Tubarão torna-se a terceira Prefeitura no Estado a contrair empréstimos com tal finalidade.

O volume de recursos carreados do BNH pela COHAB já alcança o valor de Cr$ 5.100.000,00, devendo atingir até o final do exercício o valor de Cr$ 10.000.000,00. O financiamento será repassado através do Banco do Estado de Santa Catarina, com carência de 12 meses, amortização de 216 meses e juros de 5% ao ano.

Falando na ocasião, o Governador Colombo Salles ressaltou que o ato era o segundo de uma série, frisando que o Governo pretende dotar de equipamentos públicos, os núcleos habitacionais construídos. "O fato de já estarem habitados, já foi uma grande vitória" – prosseguiu o Governador – "porque existem ainda mais de 50% das unidades construídas desocupadas". O Governador declarou que "obras como essas, de infra-estrutura, pavimentação e abastecimento de água, estão suprindo as deficiências, para que as populações de renda mais baixa tenham condições mais humanas de habitabilidade.

Deputado pede Superintendência da Receita Federal para SC

Enfatizando que a arrecadação federal em Santa Catarina ultrapassou de 427 milhões de cruzeiros em 1972, o Deputado Wilmar Dallanhol, da Arena, solicitou da Presidência da República e do Ministro Delfim Neto, da Fazenda – em discurso da tribuna da Câmara Federal – a criação de uma Superintendência da Receita Federal para o Estado. Observou o parlamentar que "respondendo por quase a metade da arrecadação da atual nossa região, que abrange o Paraná e Santa Catarina, os contribuintes catarinenses são prejudicados, pois qualquer tarefa que se sobreponha às atribuições das Delegacias de Florianópolis, Joaçaba e Joinville devem ser tratadas na Superintendência de Curitiba, obrigando a grandes deslocamentos e a despesas expressivas".

Procarta faz levantamento para que realidade do ensino seja conhecida

O maior censo escolar já realizado no Brasil agora vai ser aplicado em Santa Catarina. Com uma mobilização de cerca de 2885 pessoas, entre funcionários das coordenadorias estadual e regionais, de diretores de estabelecimentos de insino, professores, supervisores de escolas isoladas e representantes de Prefeituras, inicia-se no dia 17 de setembro o preenchimento de fichas, para averiguar a realidade do ensino de 1o. e 2o. graus em Santa Catarina.

OITOCENTOS MIL FORMULÁRIOS

É o Programa Nacional da Carta Escolar – Procarta – em Santa Catarina que, observando um convênio feito entre o Ministério da Educação e Cultura e o Governo do Estado, através da Secretaria da Educação, irá realizar uma coleta de dados sobre numero de professores, alunos, estabelecimentos de ensino de 1o. e 2o. graus, etc., dando assim continuação a um programa desenvolvido em todo o País.

Segundo o Coordenador Estadual do Procarta, Norberto Serratine Filho, este amplo levantamento servirá de base para todo o programa nacional de ensino do Ministério da Educação em 1974, e também será a base de todo o planejamento escolar de Santa Catarina.

Ontem iniciaram-se os trabalhos de empacotamento do material a ser distribuído a todas as Coordenadorias Regionais, que o remeterá às escolas, resumindo-se em 800.000 formulários, que serão preenchidos entre 17 e 27 de setembro. Presenciando o início dos trabalhos, o Secretário da Educação, Paulo Blasi, afirmou que "todo este trabalho deverá ser rápido, pois os formulários serão devolvidos à Coordenação Estadual de 1o. a 8 de outubro para que até o dia 5 de novembro tudo esteja pronto na IBM, no Rio de Janeiro".

O Secretário da Educação viu ontem o trabalho de empacotamento dos formulários.

Es ta pressa no desenvolvimento do Programa é justificada pelo Coordenador Norberto Serratine como devido às experiências realizadas anteriormente em outros Estados e que somente agora permitiram a aplicação definitiva em Santa Catarina, garantindo amplo sucesso.

Mobral festeja semana da alfabetização

Comemorando o "Dia Internacional da Alfabetização", e o 3o. aniversário do efetivo funcionamento do MOBRAL, a Coordenação Estadual do Movimento está desenvolvendo uma intensa programação, que se estenderá até domingo.

O Dia Internacional da Alfabetização é comemorado anualmente a 8 de setembro, coincidindo, no Brasil, com a data da implantação do Movimento Brasileiro de Alfabetização. O calendário organizado pela Coordenação Estadual do órgão – COEST – prevê palestras e solenidades para toda a semana. Domingo passado, na Coordenação Estadual, houve hasteamento da Bandeira Nacional, quando foi oficialmente inaugurada a Semana Mobral. Durante todo o desenrolar desta, estão previstas exposições de material didádico na Livraria e Papelaria Record e manifestações de autoridades – 5o. Distrito Naval, Delegacia Regional do Trabalho, Grupamento do Leste Catarinense, Serviço Social da Indústria, Casa da Amizade e Rotary Clube do Estreito, e Assembléia Legislativa do Estado – referentes ao movimento. Ontem a agente de Mobilização da COEST, Zaida Mansur, fez uma palestra no programa "Mulheres em Vanguarda", da TV Cultura, às 17 horas, quando comentou as atividades do movimento em Santa Catarina. Dia 8, será celebrada Missa em Ação de Graças, pelo Padre Pedro José Kohler, na Catedral Metropolitana, e domingo a semana será encerrada com um documentário sobre as atividades do Mobral no Estado, na TV Coligadas, às 10 horas.

O MOBRAL EM SC

Dizendo que o Mobral é um órgão normativo, a quem cabe desencadear o fluxo de decisões dentro de uma perspectiva nacional, possuindo, para isso, uma organização interna que objetiva dar eficiência a esse fluxo, bem como se apoiando nas Coordenadorias estaduais – que atuam sem características executivas, apenas compatibilizando e assessorando os programas estaduais em uma mesma região, o Coordenador Estadual do Movimento em Santa Catarina, Darci Anastácio, forneceu alguns dados sobre a atuação do órgão, desde que foi implantado.

– A COEST possui três Supervisores Estaduais e 25 Supervisores de Área. Cada supervisor estadual orienta um determinado número de supervisores de área, e estes, por sua vez, supervisionam de 7 a 12 municípios. Nos 197 municípios do Estado existe um elemento de Supervisão Global, porque a supervisão do Mobral não se restringe à área pedagógica, mas sim preocupa-se com aspectos financeiros, de mobilização de recursos comunitários e de apoio. Através desta estrutura, as orientações e informações necessárias são enviadas e recolhidas constantemente, pelo fluxo do Subsistema de Supervisão Global. Conforme o censo de 1970, Santa Catarina possuia 310.609 analfabetos. Desses, o Mobral já alfabetizou 91.494, até o momento", disse Darci, comentando ainda que atualmente estão matriculados nas 1700 classes de aula, espalhadas por todo o Estado, 51.307 alunos conveniados. A meta estipulada pela Coordenação Geral, para Santa Catarina, em 73, é de 66 mil matrículas. Entretanto, o Coordenador Estadual é de opinião que esta meta será facilmente ultrapassada dada a enorme procura dos interessados em alfabetizar-se.

AS DIFICULDADES

No momento, existem postos do Mobral em todos os municípios do Estado. Isto, comenta Darci Anastácio, graças ao irrestrito apoio das Prefeituras Municipais, que não têm negado qualquer ajuda que o Movimento precise.

– Deve-se salientar que, em nosso Estado, o Mobral é bem mais eito no interior (zona rural), que na cidade. E, outra coisa, é muito mais fácil trabalhar em cidades pequenas que nos grandes centros. Mas considero satisfatório o número de alfabetizados pelo movimento, apesar de algumas dificuldades que sempre encontramos", comenta o Coordenador.

Entre os obstáculos apontados por Darci Anastácio, que dificultam o trabalho do Mobral em Santa Catarina, figura em primeiro plano o plantio e a safra, e as doenças. Como a maioria dos matriculados é da zona rural, quando chega a época do plantio, ou da safra, eles são obrigados a abandonar os estudos, para que possam garantir sua subsistência. O problema "saúde" também é grave, tendo em vista as condições de vida da maior parte dos alunos – pobres, sem noções de higiene, alimentação fraca (subnutrição), ou qualquer outro hábito que garanta uma boa saúde. O clima também dificulta a ação do Mobral, pois com o frio muitos deixam de frequentar as aulas, influindo no rendimento final.

"MOBRAL CULTURAL"

Mas as atividades do Movimento não se restringem apenas à alfabetização em si. Além do Programa de Alfabetização e Desenvolvimento Comunitário, o Mobral está desenvolvendo o curso de Educação Integrada, equivalente às quatro primeiras séries do ensino do 1o. grau, em forma compacta – 12 meses.

O movimento está implant ando também o "Mobral Cultural", um programa que visa a educação permanente, e que possibilitará aos alunos e ex–alunos dos cursos do Mobral condições e facilidades para que não retornem ao analfabet ismo por "desuso". Es tão sendo implantadas através do Instituto Nacional do Livro, as "Mobraltecas, que serão bibliotecas volantes.

A Fundação vem tratando da qualificação profissional de seus alunos, através de convênios com o PIPMO e LBA, e outras entidades. Como diz Zaida Mansur, agente de Mobilização da COEST, "o Mobral pretende levar à frente a idéia da alfabetização funcional, isto é, alfabetizar, sempre pensando em educar. Procuramos dar ao alfabetizando, no sentido de integrá-lo na comunidade, condições de aprendizagem, semiqualificação ou aperfeiçoamento profissional cabível. Isto a curto prazo para que, de imediato, ele sinta as vantagens da educação e passe, por esforço próprio, a outros estágios de aprimoramento, dentro das necessidades locais, e de um maior benefício individual e comunitário".

EDITAL

BANCO CENTRAL DO BRASIL
GERÊNCIA DA DÍVIDA PÚBLICA

Para os fins previstos no art. 60 da Lei no. 4.069, de 11.6.1962, torna-se público que devem ser apresentadas para imediato resgate as Obrigações do Tesouro Nacional – Tipo Reajustável e Letras do Tesouro Nacional, vencidas no mes de agosto do corrente ano.

Rio de Janeiro, 3 de setembro de 1973
Carlos Brandão
Gerente

MADEIRA MANUFATURADA

Projetos Industriais: viabilidade econômica, seleção de financiamentos.
Obtenção de financiamentos
COMAR – Comércio, Indústria, Importação e Exportação Ltda.
São Paulo – Fone 374082
Itajaí – Fone 581

ESTADO DE SANTA CATARINA
SECRETARIA DOS TRANSPORTES E OBRAS
DEPARTAMENTO DE ESTRADAS DE RODAGEM

AVISO

O DEPARTAMENTO DE ESTRADAS DE RODAGEM DA SECRETARIA DOS TRANSPORTES E OBRAS DE SANTA CATARINA, comunica aos interessados que se acha aberta CONCORRÊNCIA – EDITAL No. 21/73, para a execução de uma ponte em concreto armado sobre o rio Tavares, no trecho Florianópolis – Base Aérea, com extensão de 200,00m, com prazo de entrega das propostas até as 12,00 horas do dia 10 de outubro de 1973, no protocolo geral da DERSC., no Edifício das Diretorias em Florianópolis.

Cópia do referido Edital e maiores esclarecimentos serão obtidos na sede do DERSC., no endereço acima citado.

DERSC., em Florianópolis, 31 de agosto de 1973.
Engo. Civil Ernani Abreu Santa Ritta
Diretor Geral do DERSC.

Acervo: Biblioteca Pública SC - Hemeroteca Digital Catarinense

O ESTADO

Diretor: José Matusalém Comelli — *Editor-Chefe: Marcílio Medeiros Filho*

Cartas

ESCLARECIMENTO

– Com a presente venho solicitar a retificação da notícia publicada a página 14, da edição de hoje, desse conceituado jornal, sob o tít ulo "Julgamento é adiado e jurados não gostam", em razão do seguinte: 1 – é falsa a informação de que o julgamento do Tte Walter Sizimo Emerin, pelo Tribunal do Juri de Tijucas, não se realizou em virtude de minha ausência àquela cidade; 2 – o adiamento deveu-se a *habeas-corpus* que impetrei ao Egrégio Tribunal de Justiça do Estado, em favor de meu constituinte, sob a arguição de cerceamento de defesa, por ter sido negada a intimação de testemunhas arroladas para deporem em plenário.

O "writ" tem o no. 5.016 e foi distribuído ao Exmo. Sr. Desembargador Waldir Taulois, que ordenou a requisição dos autos, através o ofício no. 84/73, de 29.08.1973. A medida foi cumprida pessoalmente pelo Chefe da Secção Criminal daquela Colenda Corte, Sr. Evaldo Pacheco, que no mesmo dia se deslocou para Tijucas.

3 – Em consequência, no mesmo dia 29, o dr. Gert Odebrecht, Juiz de Direito de Tijucas, ordenou a desconvocação do Tribunal Popular com a comunicação aos Srs. jurados de que não mais se realizaria a sessão marcada para o dia 30; 4 – era, pois, desnecessário o meu comparecimento a Tijucas, visto que o julgamento estava adiado desde a véspera e os autos do processo já se achavam no Egrégio Tr ibunal de Justiça. Entretanto, por falta de comunicação oficial ao Comando da Polícia Militar do Estado, em cujo quart el se acha preso o Tenente Emerin, escolta o conduziu àquela cidade, onde, às 13 horas, encontrou o Forum fechado e constatou a presença de apenas um Sr. jurado, que não recebera em tempo o aviso de adiamento. Dirigiu-se, a seguir, à residência do Sr. Newton Teixeira, Escrivão do Crime, e à do dr. Gert Odebrecht, sendo liberado para retornar a esta Capital; 5 – é, também, falsa a informação de que os Srs jurados, em sua maioria, teriam se irritado e revoltado, por terem se deslocado de outras cidades para Tijucas, e pela obrigação de retornarem quando novamente marcado for o julgamento do Tenente Emerin. Dos 21 srs jurados , 16 r esidem em Tijucas nem teria sido notificado. De outro lado, para a próxima reunião do Tribunal do Juri de Tijucas, outros srs. jurados, que não necessariamente os ora convocados, serão sorteados.

Do exposto, resulta que a notícia referida deve ser retificada para que esse destacado diário não sirva de veículo a pessoa de má fé, que visam antipatizar o Tenente Emerin e seu advogado, e para que possa manter sua tradicional imparcialidade.

Renovando meu apreço a O ESTADO, que em numerosas oportunidades tem me distinguido, firmo-me cordialmente. Evilásio Caon, Florianópolis.

AGRADECIMENTO

– Vimos pelo presente agradecer a prestigiosa colaboração dada ao VI Congresso da Associação Catarinense de Medicina, levado a efeito em Florianópolis, no período de 24 a 28 de julho de 1973.

Colocando-nos sempre ai seu inteiro dispor, usamos do ensejo para

Colocando-nos sempre ao seu inteiro dispor, usamos do ensejo para Cordeiro, presidente da Associação Catarinense de Medicina.

Expediente

Empresa Editoria O ESTADO Ltda. Administração, Redação e Oficinas: rua Felipe Schmidt, 116 – Florianópolis – Caixa Postal 139 – Telefones: 3022 (Administração) e 4139 (Redação) – Endereço Telegráfico: ESTADO – SUCURSAIS: **Blumenau:** *rua 15 de novembro, 504 – 3o. andar – conjunto, 303;* **Lages:** *Rua Nereu Ramos, Edifício Centenário – conjunto, 1 – 6o. andar;* **Criciúma:** *Avenida Getúlio Vargas, 312;* **Joinville:** *rua 15 de Novembro, 799;* **Tubarão:** *Rua São Manoel, Edifício Solar.* **REPRESENTANTES: Rio de Janeiro:** *Representações A.S. Lara Ltda – Avenida Almirante Barroso, 63 – Conjunto 1910;* **São Paulo:** *Representações A.S. Lara Ltda. – Avenida São João, 1333 – 4o. andar – conjunto 44;* **Recife:** *Reprenaes – Rua Aurora. 1071 – 3o. andar;* **Belo Horizonte:** *Reprenaes – Av. Amazonas, 314 – Sala 907;* **Salvador:** *Reprenaes – Av. 7 de Setembro, 29 – conjunto 505/508;* **Curitiba:** *C.A. Marques – Rua Mal. Deodoro, 211 – conjunto 1606 – fone 232708;* **Porto Alegre:** *Propal – Propaganda Representações Ltda. – rua Coronel Vicente, 456.* **Preços:** *número avulso: domingos – Cr$ 1,00 e dias úteis – Cr$ 0,80.* **Assinatura:** *anual – Cr$ 160,00 e semestral – Cr$ 90,00.*

O ESTADO não aceita para publicações colaborações em forma de artigos assinados que não forem solicitados, não se responsabilizando pelos originais enviados à Redação.

Colorido Citadino

É indiscutível que a idéia de dar mais verde à paisagem urbana de Florianópolis atende a imperativo de conforto e saúde da população. Nem somente do ponto de vista da estética citadina, mas também do interesse utilitário e prático, o plano de arborização da Capital catarinense consulta o bem-estar dos florianopolitanos.

É que o desenvolvimento da cidade, trazido pela construção dos grandes edifícios, tem transformado a velha Florianópolis, do casario tradicional que era, entre arvoredos, num grande parque de concreto, elevando aos céus a altura dos seus monumentais edifícios de muitos andrares. E como tributo pago a essa ofensiva do progresso, são sacrificados jardins e bosques que ostentavam copas verdejantes, propiciando sombra e ar às áreas de propriedade privada. Grandes chácaras e jardins particulares desapareceram em espaço agora ocupado pelos gigantes de cimento armado.

Todavia, existem razões que inquietem, a respeito da eliminação dos arvoredos, os responsáveis pela defesa da saúde do florianopolitano. Um aglomerado estanque e castigado pela precariedade da cirulação do ar não oferecerá vitalidade e conforto, como que asfixiando os seus habitantes, perdidos numa árida e imóvel paisagem petrificada.

Há, portanto necessidade de que, previdentemente, se plantem mais e muitas árvores no perímetro urbano da Capital ilhoa. Merece, assim, toda a cooperação da comunidade florianopolitana a iniciativa da Prefeitura Municipal, a fim de que não esmoreça no seu magnífico plano de arborização. A importância da árvore na economia vital do homem não é ignorada de ninguém. Não é nova a providência a que os urbanistas esclarecidos atribuem relevância extraordinária. Além disso, uma cidade sem um bosque, a cuja sombra as crianças brinquem e se retemperem os exaustos, não está completa.

Talvez por isso é que, em Paris, acabam de ser franqueados ao público – e especialmente as crianças – todos os recantos do Jardim dos Campos Elísios, medida com que a administração da Capital francesa visa a suprir a ausência de mais largas áreas verdes abertas à frequência popular. Tem sido essa uma das preocupações das autoridades parisienses.

E não será preciso ir tão longe para buscar exemplo de tais cuidados. No Brasil é presentemente generalizada a preocupação também de suas cidades principais. Florianópolis está, portanto, em dia com o que lhe cumpre realizar no mesmo sentido de imprimir mais verde à sua paisagem, dando tratamento permanente aos seus jardins e favorecendo, por todos os meios, a iniciativa particular a esse respeito.

A fisionomia da cidade, que, diga-se de passagem, exibe o contraste de natureza ilhoa com a impressionante predominância dos altos edifícios, reclama o colorido de sua arborização, já agora sob disposição das árvores ao longo de suas avenidas e nas suas praças centrais. A comunidade compreenderá, sem dúvida, o alcance dessa realização, colaborando inteligentemente no propósito da Prefeitura.

Sabe-se da espontaneidade com que, ao encontro dos objetivos da Municipalidade, a Secretaria da Agricultura tem proporcionado assistência prática aos trabalhos do plantio de arvores ornamentais para que seja assegurado o êxito do empreendimento. Por outro lado, enquanto a cidade se expande, contornando o morro e espraiando-se para além, não será lícito deixar de disciplinar esse crescimento, aproveitando, tanto quanto possível, o arvoredo das áreas virgens a serem cobertas pelas novas edificações.

Nisso, é claro, muito poderá influir a iniciativa dos proprietários, por louvável cooperação prestada à Prefeitura.

Arnaldo S. Thiago

Há sempre espaço, nesta coluna, para expressões de afeto como as que hoje me ocorrem, a propósito dum evento social na existência de um grande amigo e confrade: o Professor Ar anaido S. Thiago, hoje, no Rio de Janeiro, onde fixou residência há alguns anos, comemora a passagem do 65o. aniversário de casamento, com D. Maria Eugênia Oliveira S. Thiago.

Exemplo de homem de bem, tendo encaminhado dignamente os seus doze filhos, entre os quais há engenheiro, médico, bacharel em Direito, Professor Universitário, Militar e Comerciário, Arnaldo S. Thiago pode agora experimentar, cercado pelo carinho dos seus, as alegrias duma vida honradamente vivida. O casal possui 65 netos e 79 bisnetos.

À margem de sua dedicação aos deveres da família, manteve Arnaldo sempre bem aproveitados os seus pendores para as letras, orientando-se nas linhas da filosofia espiritualista que adotou desde a infância e transmitiu a toda a sua descendência. Sua obra literária é vasta e um de seus trabalhos, a exegese da "Divina Comédia", de Dante, mereceu tradução na It ália, onde tem sido fartamente comentada, com louvores da crítica.

Polígrafo e conferencista de profundos recursos de cultura e de poder de comunicação, Arnaldo S. Thiago versa na sua bibliografia assuntos de história, literatura, filosofia e crítica, além de fazer jornalismo desde há muitos anos, como colaborador de vários jornais do País. O gênero poético também lhe é familiar, tendo sido sempre bem apreciados os seus volumes de versos. Compõe-se de mais de 40 volumes a obra com que já contribui para o acervo das letras catarinenses.

O livro de exegética do poema de Alighieri é, sem dúvida, a sua mais notável realização literária. A respeito desse livro disse o filósofo José de Sá Nunes: "Perlustrando as lúcidas páginas desse empreendimento gigantesco, posso formar idéia do formidável acervo de conhecimentos vários de que é possuidor o autor dessa exegese, os quais o põem a par dos mais doutos e sábios hermeneutas da obra prima da literatura universal. O s eu livro decerto lhe abrirá as portas da imortalidade, se por out ros títulos, que já alcançou, elas ainda não foram patentes a quem se tem manifestado, em 46 trabalhos publicados, escritor de primeira água e portentoso opulentador da literatura nacional".

Conceitos outros, como esse, saudaram o aparecimento da primeira edição do livro, agora já em segunda tiragem.

Releve-se-me que derive do registro afetuoso dum dia de significação familiar, grata a um nobre e bom amigo, para a exaltação de suas atividades literárias, que tanto o têm projetado, como pensador, no seu país e na Europa. É que, em Arnaldo S. Thiago, não sei distinguir da cordialidade amistosa a fidalguia do espírito, que, tais os seus gestos e atos, se expressa na sua prosa e nas suas rimas, magnificamente sugestivas.

Homem de sociedade, homem de saber, homem cuja conduta pode servir de padrão de bondade e amor à cultura, Arnaldo não se esconde em artifícios ao pensar e escrever: nos seus livros se reflete a grandeza de sua alma, o seu porte moral impressionante. À passagem do 65o. aniversário da constituição de seu lar, na cidade de São Francisco do Sul, em que nasceu e viveu a maior parte de sua existência, Arnaldo S. Thiago deve considerar-se feliz, sobretudo quite para com a própria consciência, tendo sabido exercer no seu meio a influência criadora de estímulos morais e de exaltação espiritural.

Ao carinho que hoje desfruta na harmonia do lar e dignidade duma descendência que o ama e respeita seguindo-lhe os exemplos, também se associe a sincera estima de amigos e de quantos lhe admiram a nobreza do pensamento, posto a serviço das causas que preconizam a fraternidade humana sob princípios espiritualistas.

Gustavo Neves

O futuro do petróleo

BEIRUTE – Os ministros de petróleo de dez Estados árabes concluiram ontem uma série de conversações secretas no Kuweit, sem decidir qualquer tipo de política comum no conflito do Oriente Médio.

Mahmoud Rushdi, membro da delegação do Egito, afirmou em uma entrevista que a reunião secreta "jamais cogitou da utilização do petróleo contra ninguém". Não houve qualquer informação em torno de uma esperada política petrolífera comum.

Antes da conferência do Kuweit, informou-se que a organização de países árabes exportadores de petróleo organizava uma política petrolífera comum, por meio da qual obrigariam os Estados Unidos, que enfrentam uma escassez de energia, a abandonar seu apoio a Israel, no conflito do Oriente Médio.

Fontes da indústria do petróleo declararam ontem que estavam tão divididas as opiniões dos participantes em torno do assunto que resolveram deixar a questão fora da agenda.

Não se confirmou, por outro lado, a informação sobre participação dos ministros de relações exteriores na reunião. Os ministros viajaram todos para a Argélia, para participar da conferência de países não alinhados. A reunião sobre o assunto petróleo contou com a presença apenas dos ministros ligados ao setor.

A declaração emitida depois da reunião final dava conta também de que a conferência teve ainda como resultado apoio unânime a Líbia por haver se apossado de 51 por cento de todas as empresas petrolíferas estrangeiras instaladas no país.

Foram também dados os primeiros passos para a aprovação de um acordo para a construção de um dique seco orçado em 100 milhões de dólares (613 milhões de cruzeiros) em Bahrain, e que seria financiado conjuntamente por todos os países. O acordo, porém, deverá ser ratificado pelos governos envolvidos.

A organizaçõ é formada pela Arábia Saudita, Kuweit, Qatar, Bahrein, Abu Dhabi, Líbia, Iraque, Egito, Argélia e Síria.

Sabe-se que o rei Faiçal, da Arábia Saudita, prega uma política moderada, que consiste em limitar os futuros aumentos de produção, a menos que os Estados Unidos mudem de atitude no Oriente Médio. A Líbia é um dos membros mais radicais da organização.

Fontes bem informadas disseram que a questão de uma política comum aparentemente foi deixada de lado, a fim de evitar uma divergência pública entre as potências petrolíferas do Golfo Pérsico e as do norte da Áf rica.

Também não houve qualquer menção sobre a estabilização dos preços do petróleo, embora a agência noticiosa Egípcia Mena tenha atribuído ao ministro do petróleo do Iraque, Saadoun Hammadi, ter dito que a conferência reexaminaria o acordo de Teerã sobre o assunto, assinado em fevereiro de 1971.

O assunto será debatido a 25 de setembro, pela poderosa organização de países exportadores de petróleo (OPEP), em Viena.

A falta de uma ação coerente por parte da organização foi interpretada como um rude golpe na unidade do mundo árabe, que progredira, no início do ano, em grande parte como consequência das advertências feitas pelo rei Faiçal a Washington, em relação ao petróleo.

Os radicais e os moderados concordaram que uma política unificada em matéria de petróleo teria que anteceder qualquer esperança de unidade militar e econômica, para isolar Is rael no Oriente Médio.

A maioria dos governos árabes utilizaram a diplomacia do petróleo para obrigar Washington a adotar uma atitude mais neutra no Oriente Médio. Atualmente, os Estados Unidos dependem dos países árabes em seis por cento de suas necessidades de combustível, mas calcula-se que, em 1980, a cifra será de 20 por cento.

Assim, as divergências políticas e os desníveis econômicos entre os países membros da organização tornam prematuro falar sobre uma possível diminuição ou congelamento da produção de petróleo nos países árabes. A maioria dos governos árabes esperava algum tipo de acordo sobre a limitação dos aumentos futuros de produção.

Holger Jensen

(da Associated Press).

Crônica de escanteio

– Os grandes imperadores, os faraós, os reis, os generais, não só da Antiguidade, mas de todos os tempos, apelavam para os Oráculos, para os profetas e pitonisas, na eminência de uma decisão bélica, de uma batalha que poderia mudar o rumo dos esquemas históricos.

Jamais os oráculos, as pitonisas, os profetas, deixaram de dar uma resposta aos angustiados. Em suma, em suma, os mais intrincados mistérios do futuro tornavam-se probleminhas elementares para os advinhadores.

Entretanto, para se saber quem ganhará uma partida de futebol, entre dois quadros com suposta equivalência, não há um só desses precurssores de omarescardosos que seja capaz de minimizar inquietações de torcidas, e proferir, antes do acontecimento, uma sentença inapelável, um resultado que só pertence ao indevassável futuro.

Por isso, diante da impotência de se enxergar além dos limites do próprio nariz, somos detentores do direito universal do PALPITE, ou seja, a mesma coisa que os astrólogos transformaram em FEITIÇARIA CIENTÍFICA.

Não sabemos, caros leitores, não sabemos quem vencerá a partida de hoje a noite, entre FIGUEIRA x CORÍNTIANS. Do mesmo modo como não sabíamos como iria o nosso representante contra os valentes candangos-novos, isto é, os Rildos e Oldaires, importados recentemente de áreas transnordestinas.

Só sabemos que fomos mal. Inaceitavelmente, fomos uma caricatura fossariana (vem tanto de Fossari quanto de Fossa) dos jogos anteriores. Está certo que não contamos, em Brasília, com esse formidável goleador de arquibancadas, o torcedor inflamado que desperta até defunto ou "corpo de cadáver", sei lá.

Está certo que, em Brasília, o CEUB foi explosivo, surpreendente, no início, e teve a maldita sorte de furar dois golaços quase traiçoeiros. Está certo que o juiz adormeceu, convenientemente, para o CEUB, em alguns lances. Nada disso, porém, deveria ser suficiente para perdermos para aquele quadro, tendo em vista os nossos compromissos recentemente saldados. Perdemos, quando deveríamos ter ganho. Exibimos falhas que deveriam ser folclóricas, erros já corrigidos na função das experiências anteriores que já haviam, alguns dos quais, sido revelados.

Perdemos, e a única explicação reside no conteúdo de imprevisibilidade que acompanha o futebol e deixaria em tangas o mais arguto dos profetas, caso quisesse fazer da advinhação futebolística uma profissão rendosa.

– Não sabemos, caro leitores, qual será o resultado do jogo de hoje à noite. Se prejulgarmos que teremos um quadro pela frente, enfraquecido pela contundente surra aplicada pelo CORITIBA, estaremos cometendo sério engano. Desde tempos imemoriais, que escapam até a capacidade de arquivista do mais antigo filho-do-sol-nascente de Santa Catarina, o Prof. Takeda, corintiano convicto e contumaz, todos sabemos que o "timão" é, sempre, uma incógnita. Entre o mais cintilante sucesso e o mais estrondoso fracasso as distâncias são anuladas em termos de Coríntians. É um clube que sobe e desce, levanta e cai, perde e ganha. Não sem razão, pois, transformou o corintiano no mais autêntico símbolo do sofrimento das massas, o tipo alegria-de-pobre.

Tenho muito respeito pelo Coríntians, não como um quadro bem armado, mas como um quadro ferido pelas picadas venenosas do Coritiba.

Foram três picadas venenosas, mas não de cobra peçonhenta. Ao contrário de debilitar, pode animar, pode sacudir um gigante, pode despertar o tigre adormecido e que virá, pois, urrando e bufando, para restaurar sua dignidade.

Como o Coríntians, perdemos a última partida. E, perdemos como crianças indefesas. Adianto mais, perdemos estupidamente.

Esperamos que tenhamos sido feridos, a ponto de partirmos para uma reabilitação. Que sejamos um leão, hoje, frente, com muita probabilidade, a outro leão vociferante.

Está, portanto, pronta, pelos fados, a receita para uma excelente partida.

Paulo Fernando Lago

Acervo: Biblioteca Pública SC - Hemeroteca Digital Catarinense

O Ministro da Educação, coronel Jarbas Passarinho, adverte que os cinco milhões de alfabetizados pelo Mobral, se não continuarem sendo assistidos, poderão regredir novamente ao analfabetismo.

Passarinho está preocupado com a sorte dos alfabetizados do Mobral

Depois de alfabetizar perto de cinco milhões de pessoas em três anos, o Mobral reconhece que este grupo corre o risco de regredir novamente ao analfabetismo, "se não continuar a ser assistido de modo a que possa não só prosseguir em sua educação, como semi-qualificar-se para o trabalho".

A advertência é do próprio Ministro da Educação, coronel Jarbas Passarinho, durante reunião na sede do Mobral, quando foi informado da necessidade um investimento de Cr$ 15 milhões para a matrícula de mais 300 mil alunos nos programas de educação permanente, ou de Cr$ 30 milhões, se se quer elevar esse número para 500 mil.

PROGRAMAS

Com um total de 10.200 alunos atendidos de setembro de 1970 a junho deste ano, o que permitiu que 4.900.000 alunos fossem alfabetizados em cursos intensivos de cinco meses de duração, o Mobral já tem programas de educação integrada que beneficiaram até agora a 1.778.403 pessoas. A educação integrada equivale ao primário concentrado em um ano.

Para esta primeira etapa de uma assistência continuada ao ex-analfabeto, o Mobral pretende ainda este ano iniciar a educação integrada para 1.500.000 pessoas, desde que os investimentos necessários sejam aplicados, providência que o coronel Passarinho ainda vai analisar.

FINANCIAMENTOS

O professor Arlindo Rodrigues, secretário-executivo do Mobral, explicou que até então o programa de educação integrada só é financiado pelo Mobral na parte de treinamento dos professores e compra do material didático. Tudo o mais fica por conta das secretarias de educação, em nível estadual e municipal.

– Com isso, nós já atendemos só este ano 928.463 alunos, alcançando 1.984 municípios.

O coronel rebateu recentes afirmações do economista Gunnar Murdal, de que no Brasil existe uma preocupação excessiva com números, com a estatística, em detrimento da educação em si mesma e de que "ainda vigora aqui a educação do tipo colonial, que leva em conta o interesse da minoria beneficiada da população".

O coronel Passarinho disse concordar em que a estatística em si não prova nada, mas qualificou como desatualizada ou leviana a afirmação de que a educação no Brasil leva em conta o interesse da minoria beneficiada da população.

– Caso a sua posição não seja fruto da leviandade, eu o convido a conhecer os perfis escolares do Brasil atualmente.

Sugiro que ele conheça por exemplo uma pesquisa feita pela Universidade de São Paulo, que mostrou que 41,4 por cento dos seus alunos declararam ter pais com primário incompleto, o que quase sempre é um eufemismo para quem não quer dizer pais analfabetos.

Além das advertências feitas, o coronel Passarinho rebateu afirmações do economista Gunnar Myrdal, que disse haver no Brasil uma preocupação excessiva com números e não com a educação em si.

O "senhor Flávio" voltará aos videos cariocas no próximo dia 23, inaugurando a nova programação da TV Rio, estruturada basicamente em filmes e programas gravados em São Paulo

Flávio estréia em novo canal com a velha equipe

A TV Rio, Canal 13 do Rio de Janeiro, anunciou para o dia 23 próximo a estréia do Programa Flávio Cavalcanti, iniciando assim a reformulação de sua programação, estruturada basicamente em filmes e programas gravados em São Paulo.

Fernando Costa, um dos diretores da Emissora, revelou que a ida de Flávio Cavalcanti para o 13 significa "o início de uma nova etapa na existência da Emissora, que agora poderá concorrer com a Globo e a Tupi, especialmente a Rede Globo, há vários anos dona absoluta da audiência".

Sem querer dar os números do preço do contrato do animador, "porque a Rio e Flávio se comprometeram a não anunciar nenhuma importância para não tumultuar a situação", Fernando Costa informou apenas que o Canal 13 está disposto a investir o programa o quanto for necessário para colocá-lo nos níveis de qualidade que sempre teve e "à altura da produção da programação de domingo da Rede Globo, agora a única capaz de competir conosco".

SEM NOVIDADES

No Canal 13, o Programa Flávio Cavalcanti obedecerá a mesma estrutura anterior, iniciando às 19 horas e indo até as 23 horas quando começará a luta de boxe, uma das atrações da Emissora.

Além dos quadros entrevistas – característica do animador – a TV Estúdio Promoções, empresa que produz o Programa, está prometendo outras atrações. O júri e toda a equipe que sempre acompanhou Flávio Cavalcanti na Rede Tupi serão mantidos, mas provavelmente recebe - rão novas tarefas quando no novo Programa.

CONTRATAÇÕES

Fernando Costa afirmou que a Rio continua articulando novas contratações e anunciou para breve a estréia de Sérgio Bittencourt e Jota Silvestre, que estão dependendo apenas, de acertos sobre o tipo de programa que vão apresentar. Outro artista do elenco da Tupi que já está na mira da TV Rio é Abelardo Barbosa Chacrinha. Este no entanto, está dependendo de acordo com a Emissora Associada e ainda não há nada positivo sobre sua mudança para o 13, porque o seu contrato com a Tupi prevê uma indenização muito grande para a parte que tomar a iniciativa de rescisão.

A TV Estúdio Produções já entrou com uma ação na Justiça Civil contra a TV Tupi, para receber os atrasados devidos pela produção do Programa Flávio Cavalcanti. Segundo anunciou, a dívida é de Cr$ 2 milhões de cruzeiros.

Hoje em Juiz de Fora, muita gente boa vai cantar a MPB

O VI Festival de Música Popular de Juiz de Fora, Minas Gerais, que começa amanhã às 20h30min no ginásio do Esporte Clube, tem inscritas músicas de Baden Powell, Vinícius de Morais, Carlos Lira, Roberto Menescal, Paulinho Tapajós e outros compositores, entre os quais 16 mineiros. Ao todo, concorrem 32 compositores.

Nos dois primeiros dias, além das músicas selecionadas, serão apresentados shows de Chico Buarque de Holanda e Ivan Lins e, no encerramento, sábado, serão apresentadas as finalistas, com show de Tim Maia. O júri será formado por Sérgio Cabral, Artur da Távora, José Arrabal, Marcos Vale, Ivan Lins e outras quatro pessoas de Juiz de Fora, que foram escolhidas ontem. Os prêmios para as cinco primeiras músicas colocadas terão o valor de Cr$ 28 mil e o melhor intérprete e melhor arranjador receberão cada um Cr$ 2 mil.

AS MÚSICAS

Das 32 músicas selecionadas para o festival, 15 são de Juiz de Fora, 13 do Rio e quatro das cidades vizinhas Matias Barbosa, além Paraíba, Cataguases e Santos Dumont.

Do Rio estão inscritas: "Eu quero, de Sérgio Bittencourt (intérprete Cláudio Faiçal), "Tambores e Clarins", de Sérgio Costa Filho e Valter Queirós, "Demoníaca", de Sueli Costa e Vitor Martins (Lucinha Lins), "Marcha de 6a. feira da Paixão e sábado de Aleluia", de Carlos Lira, "Eu réu me condeno", de Helinho Mateus e "Pior prá ele", de Carlos Imperial e Ângelo Antônio - que também serão os intérpretes das próprias músicas.

E ainda "Música no ar", de Tim Maia (Marcos Moran), "Um olhar de adeus", de Eduardo Souto Neto e Vinícius de Morais (Jorginho Neri), "Se ao menos você fosse minha", de Roberto Menescal e Paulinho Tapajós (Jorginho Teles), "Serenata para dois", de Evaldo Gouveia e Jair Amorim (Bárbara Mel), "Destinos", de Baden Powell e Paulo César Pinheiro (Alaide Costa) e "Prá ninguém chorar", de Eduardo Souto Neto e Paulo Cesar Pinheiro (Bete Carvalho).

Juristas em dúvida quanto à soltura de J. J. Abdalla

O advogado Antônio Gonçalves de Oliveira, ministro aposentado do STF, disse ontem que não usou de nenhum argumento falso para induzir a 3a. turma do Tribunal Federal de Recursos (TFR) a conceder a ordem de habeas-corpus ao industrial J.J. Abdalla.

Afirmou que na petição inicial e em requerimento posterior, solicitou ao relator do habeas-corpus, ministro José Neri da Silveira, a requisição dos autos nos quais Abdalla foi condenado a um ano de reclusão. "Isso demonstra toda minha boa fé, pois nesse processo encontram se as informações mais completas sobre a questão", disse o Ministro e advogado. Acrescentou Gonçalves Oliveira que, da decisão da 3a. Turma do TFR, não cabe recurso pleno, o que só é admissível por parte do réu em apelação criminal cuja decisão lhe seja desfavorável e haja voto divergente, o que não é o caso presente.

ARGUMENTO IRRELEVANTE

Informou o ministro Gonçalves de Oliveira que o argumento agora usado pela 1a. Subprocuradoria Geral da República, segundo a qual a turma não poderia conceder habeas-corpus, a Abdalla, é irrelevante, já que sua tese é a de que o Juiz Federal, em qualquer circunstância, é incompetente, e competente a justiça comum Estadual, uma vez que o delito atribuído ao empresário não faz parte do elenco colocado na jurisdição da Justiça Federal pela Constituição do País. O advogado de Abdalla disse que, contra este, foram feitas duas acusações que serviram para a instauração da ação penal que resultou na condenação do ex-deputado a um ano de reclusão. Em ambas as acusações o Ministério Público apontou fatos que caracterizariam crimes contra a administração da justiça, por ter o industrial, segundo a denúncia, agido em prejuízo do andamento normal de uma reclamação trabalhista requerida por empregados da fábrica de cimento Perus.

A primeira condenação referiu-se à despedida de um médico da fábrica. A segunda acusação, pela qual foi condenado, refere-se ao corte de luz das residências de empregados da fábrica de cimento. O Ministro disse que quem cortou a luz foi a Light, por falta de pagamento, encontrando-se nos autos da ação penal um ofício dessa empresa, esclarecendo esse corte. O fornecimento de energia elétrica foi restabelecido por decisão do Juiz de Direito de Barueri.

Se o seu concorrente começar a usar um Sistema/3 IBM, você vai deixar de ser concorrente dele logo, logo.

Com um custo operacional muitas vezes inferior ao de um grande computador, funcionando com discos, cartões perfurados de 80 e 96 colunas, fitas magnéticas e uma enorme capacidade de crescer junto com quem o usa, o Sistema/3 IBM aumenta consideravelmente a capacidade competitiva de qualquer empresa.

Isso porque ele tira das mãos das pessoas os problemas que as maquinizam, permitindo que elas voltem a fazer o serviço próprio de gente: um trabalho criativo, inteligente, fecundo e lucrativo.

Resultado: enquanto você e seus funcionários têm que se multiplicar e se desgastar para atender às notas fiscais, faturas, contas a receber e todo o trabalho necessário para que uma empresa possa existir, o seu concorrente mais próximo estará livre dele, ocupado em crescer e se desenvolver.

O Sistema/3 é um computador compacto, de baixo custo. Pode ser instalado numa área de 3x4 metros e o pessoal para operá-lo é treinado pela própria IBM.

E como é IBM, é fornecido a você com uma completa assistência técnica. Estará também à sua disposição uma ampla biblioteca de programas especialmente desenvolvidos para facilitar a sua instalação a curto prazo e ajudá-lo na solução dos problemas da sua empresa.

Evitando que o seu concorrente mais próximo dispare na sua frente, mesmo que ele também tenha instalado um Sistema/3 na empresa dele.

IBM

IBM do Brasil – Indústria, Máquinas e Serviços Ltda.
DIVISÃO DE PROCESSAMENTO DE DADOS
Blumenau: Rua 7 de Setembro, 967 – tel.: 22-0733
Bauru, Belém, Belo Horizonte, Blumenau, Brasília, Campinas, Caxias, Curitiba, Fortaleza, Goiânia, Juiz de Fora, Londrina, Manaus, Niterói, Pelotas, Porto Alegre, Recife, Ribeirão Preto, Rio de Janeiro, Salvador, Santos, São Bernardo do Campo, São José dos Campos, São Paulo, Uberlândia, Vitória.

Sistema/3 IBM-o computador para quem pensa que não pode ter um computador.

Acervo: Biblioteca Pública SC - Hemeroteca Digital Catarinense

O Lions Clube entregou à Prefeitura de Porto União uma unidade de ensino, com o objetivo de ajudar a solucionar os problemas educacionais do município.

Lions auxilia Porto União a resolver seu problema educacional

Porto União (Correspondente) – A participação do Lions Clube no processo de escolarização de Porto União tem se constituído numa solução para os problemas que o Governo Municipal vem enfrentando para atender as exigências da reforma do ensino, preconizada pela lei 5692. Embora o Governo do Estado tenha concentrado esforços no sentido de atender as exigências da demanda escolar, o déficit de salas de aulas continua sendo a preocupação da maioria dos municípios do interior do Estado. Isto porque o aumento de novos escolares, que se verifica anulamente, está para exigir do Governo uma atuação mais dinâmica em torno do objetivo de dotar cada município de uma suficiência escolar.

Segundo a Prefeitura Municipal de Porto União, para a implantação da reforma, de acordo com as normas estabelecidas pela lei 5692, se exigirá a construção de novas unidades de ensino e a aquisição de equipamentos técnicos que possam proporcionar ao estudo condições de aprendizagem através de aulas práticas. Por enquanto Porto União dispõe de um número de estabelecimentos de ensino capaz de atender precariamente ao número de estudantes residentes no município.

CONTRIBUIÇÃO DO LIONS

Sentido a deficiência da rede escolar de Porto União é que o Lions Clube resolveu contribuir para a solução desse problema. Uma Escola com capacidade para 102 alunos foi entregue pelo Governador do Distrito do L–6 à Prefeitura Municipal de Porto União. A unidade foi construída com recursos do Lions Clube na Vila Mariana.

Primeira fase de implantação da Carboquímica será concluida logo

Imbituba(Sucursal de Tubarão) – Os serviços de terraplanagem dos 106.407 metros quadrados da área destinada à implantação da Indústria Carboquímica Catarinense deverão ser concluídos este mês, segundo informou a firma empreiteira responsável por sua realização.

O empreendimento carboquímico irá absorver para o primeiro estágio de suas atividades cerca de 600 empregados. O objetivo do Ministério das Minas e Energia, a quem está vinculada a ICC, pretende aproveitar a mão-de-obra da região, visando a colaborar com a atual política de emprego que o Governo de Imbituba vem adotando.

Inicialmente, segundo seu projeto, a ICC irá produzir anualmente 30 mil toneladas de ácido-sulfúrico. Neste sentido, técnicos da Tecnosolo – Engenharia e Tecnologia de Solos e Materiais – realizam no local sondagem com 37 perfurações no solo. Estes trabalhos, cuja conclusão deverá ser minuciosamente analisada por equipe especializada do Ministério de Minas e Energia, têm prazos para serem concluídos até o próximo mês de outubro.

Outra finalidade da Indústria Carboquímica Catarinense é a produção de 110 mil toneladas anuais de ácido-fosfórico. Esta produção será concentrada em um edifício, que deverá ser construído pela Cihab – Construtora e Imobiliária Habitacional Ltda.

IMPORTAÇÃO DE MÁQUINAS

A ICC está aguardando por parte da Cacex uma ordem para poder importar 15% do maquinário a ser utilizado para a sua implantação. Os materiais a serem importados estão orçados em Cr$ 2 milhões e 300 mil ycns, enquanto o valor total das obras custará ao Ministério das Minas e Energia uma soma de Cr$ 200 milhões. Só o serviço de terraplanagem custará Cr$ 800 mil.

O objetivo do Ministério das Minas e Energia com a construção da ICC em Imbituba é o consequente desenvolvimento industrial da região. Acredita a direção do Ministério que deverão surgir num futuro bem próximo indústrias de painéis, pré-fabricados de gesso, cimento Pozolânico, fosfato de diamônio, misturas N.P.K., sulfato de cobre, sulfato de sódio, tri-pólio fosfato, ácido fluorídico, crioliya sintética, fluoreto de alumínio, caprolactama, petroladtos, proteínas e outras.

Os serviços de terraplanagem da área reservada à ICC, terminam em outubro.

Obras de Marcelo Grassmann serão expostas em Blumenau

Blumenau (Sucursal) – O desenhista e gravurista, Marcelo Grassmann, inaugura, às 20,30 horas de hoje, no Banco Áurea, uma exposição de suas obras, numa promoção da Comissão Coordenadora dos Festejos da Semana da Pátria, Prefeitura Municipal e Galeria Açu-Açu. A mostra permanecerá aberta à visitação pública, entre as 9 e 21 horas, diariamente até o dia 20 deste mês.

Premiado inúmeras vezes e com exposições nos grandes centro culturais do mundo, Marcelo Grassmann mostrava, a princípio, inclinação para a escultura, mas passou a dedicar-se, automaticamente à xilografia em 1943, realizando trabalhos nos quais se podia discernir conforme o crítico José Roberto Teixeira Leite, "a ascendência do expressionismo germânico".

O desenho tem predominado na evolução de sua obra nos últimos anos, podendo-se perceber mais recentemente em seus trabalhos (inclusive nas gravuras e metal, que é a técnica a que, nesse campo, mais se tem dedicado, ao lado da litografia e depois de uma fase inicial de preferência pela xilografia), como sugere o texto do catálogo de sua exposição na Galeria Santa Rosa, "uma atenuação do clima de pesadelo criado pelos seus monstros: estes ainda vivem, mas às vezes cedem lugar a cavaleiros dentro de armaduras ou a belas virgens fantásticas".

EM ITAJAÍ

Permanece aberta, na agência do Banco Real de Itajaí, a exposição de tapeçarias de Ondina Maria Mayr, inaugurada no último dia 30, sob o patrocínio daquele estabelecimento de crédito e do Conselho Municipal de Cultura desta cidade.

Ondina Maria Mayr, nascida em Curitibanos, aproveitando uma antiga tradição de família para recriar um ponto de crochê, ao qual denomina de "recheado", aplicando-o à tapeçaria, desde 1972, quando começou a expor na Galeria Açu-Açu, eBlumenau. Ao mesmo tempo em que faz sua primeira exposição individual, Ondina está aperfeiçoando suas técnicas artísticas com a escultora blumenauense Elke Hering Bell.

Lindolf Bell, comentando os trabalhos dessa "estranha e extraordinária tapecista", vê "a natureza transposta e realizada numa visão muito pessoal, revelando funda sensibilidade e instinto para apreender e agigantar formas e cores. A tecitura de seus pontos, a lã urdida na cumplicidade criativa, beiram o relevo e o volume, mantendo a superfície única no tapete inteiro".

Farmácia inicia encontro

Lages (Sucursal) – O Conselho Regional de Farmácia, juntamente com o Sindicato dos Farmacêuticos e a Associação Catarinense dos Profissionais de Farmácia e Bioquímica, estará reunido amanhã em Lages com o objetivo de discutir problemas ligados à profissão e planejar a realização do I Congresso Catarinense de Farmácia e Bioquímica, programado para o período de 14 a 18 de novembro vindouro em Florianópolis. Sexta-feira, os profissionais de Farmácia irão se reunir em Chapecó e, no dia seguinte, em Porto União. Durante estas reuniões serão eleitos os delegados regionais do Conselho Regional de Farmácia, a exemplo do que ocorreu em Joinville e Criciúma, onde foram eleitos em reunião os farmacêuticos Dino Stolf e Aristorides Stadler, que terão a missão de representar os profissionais das respectivas regiões junto aos órgãos de classe.

FALTA ALGUÉM EM RIO DO SUL

CYZAMA

Somente agora transcorridos tantos dias, é que nos sentimos em condições psicológicas necessárias, para rendermos justíssima homenagem póstuma a um cidadão com um sorriso invejável nos lábios, atendia todos, indistintamente, com um carinho extraordinário.

Dia 1o. do corrente, pelas 8,45 horas, quando visitávamos mais uma vez o nosso particular amigo sr. Alfredo Campos que, juntamente com os drs. Udo Deecke e Vitor Fernando Sasse são os dignos diretores da "CELESC", Setor Blumenau, tomamos conhecimento da irreparável perda sofrida por Rio do Sul. Tínhamos prometido levar ao ao sr. Alfredo Campos uma foto, para nós muito significativa, alusiva ao 15 de abril de 1962, quando Rio do Sul comemorava o seu 31o. aniversário. Na aludida foto aparecem dum lado o 1o. Prefeito de Rio do Sul, Eugênio D. Schneider, hoje de saudosa memória; de outro lado, o Prefeito então e, ao centro, por deferência dos mesmos, este velho jornalista, Secretário do Prefeito cujo falecimento vem de enlutar Rio do Sul. É que, em todas as vezes que, em objeto de serviço para o Jornal Nova Era, sempre obtínhamos apoio incondicional da "CELESC" Setor Blumenau por seus Diretores, anteriormente relacionados, ficávamos em agradável palestra com o sr. Alfredo Campos recordando Rio do Sul de antigamente. Rio do Sul que não chegamos a conhecer. Em 1918 o sr. Alfredo Campos esteve em Rio do Sul instalando a Coletoria Estadual de "Bela Aliança", então distrito de Blumenau. Em tal ocasião o seu Cicerone foi o menino cujo falecimento inesperado já faz uma falta tremenda, não só para Rio do Sul bem como para todo o Alto Vale do Itajaí.

Militante da "velha guarda" do antigo PSD, quando Vereador na liderança de sua bancada ou na presidência da Mesa, sempre em todos os adversários políticos, que UDN, quer PTB, colegas que o respeitavam e o admiravam, pela maneira impecável de seu modo de agir.

Ao assumir o elevado cargo de Prefeito, substituindo o saudoso Prefeito Raulino João Rosar, seu primeiro ato foi levar este velho jornalista para seu Secretário, honra que também recebemos de seus sucessores Oswaldo Claudino dos Santos e Vitorio Fornerolli. O gesto altruístico e corajoso do Prefeito de Rio do Sul, na ocasião, foi alvo de absurdas críticas por parte de um reduzido número de seus correligionários, que achavam estava ele beneficiando um fiel udenista. Entretanto, com o coração bondoso que possuia, provou que sabia ser AMIGO de todos, indistintamente. Nunca nos revoltamos contra as críticas de então que apontavam como nosso defeito o fato de abusarmos um pouco da bebida. Entretanto, foram os melhores anos de nossa vida os 22 anos em que residimos em Rio do Sul e com orgulho de pobre, de cabeça erguida afirmamos que jamais sofremos críticas sobre erros que refutamos abomináveis: nunca matamos nem roubamos. E disso Rio do Sul é testemunha pois, quer na Madeireira durante 3 anos aproximadamente; quer na firma do sr. Curt Schroeder durante quase 8 anos, ou na Prefeitura, ou na Câmara durante vários anos até nossa aposentadoria como Assessor Técnico do Legislativo rio-sulense, ou ainda quase 20 anos com "A Nação", de Blumenau; alguns anos com "O Estado" de Florianópolis, ou também em "Nova Era", desde fins de 1942 quando lá chegamos, até a presente data, conguimos viver honestamente.

Precisamos viajar até Rio do Sul nas próximas semanas com a finalidade de terminar um trabalho iniciado em começo de junho ppdo., ocasião em que, visitando o seu atual Prefeito, fomos alvo das maiores atenções por parte do benquisto Prefeito Danilo Lourival Schmidt.

Deixamos Rio do Sul em janeiro de 1964, por motivos de saúde e sempre que para lá nos locomovíamos, o fazíamos com imensa alegria. Agora pela vez primeira pisaremos o solo rio-sulense com o coração ferido, pois FALTA ALGUÉM EM RIO DO SUL.

Jamais gostamos dar satisfações de nossos atos. Acontece porém, que para conhecimento de todos, achamos ser honesto declararmos que desde 12/08/67 abandonamos por completo a tão criticada bebida. É preciso que todos saibam, entretanto, que não temos vergonha de nosso passado que foi de lutas pela grandeza de Rio do Sul, pois até a presente data contamos com amizades sinceras, de até mesmo ex-Governadores, tais como: Aderbal Ramos da Silva, Irineu Bornhausen, Celso Ramos e os saudosos Jorge Lacerda e Heriberto Hülse; sendo Colombo Machado Salles, nosso amigo e colega de Grupo Escolar e Ginásio, o mesmo amigo de infância. Das boas recordações, o tempo de comentarista esportivo na Rádio Mirador e as grandes e benemeritas campanhas que se realizaram em Rio do Sul com o apoio geral. Das grandes amizades, impossível realçar todas, dado o elevado número. Dentre tantas, Luiz Soldatelli, Hélio Carneiro, Walmor Roussenq, Orlando Bertoli e Pedro Paulo Cunha com quem ainda trabalhamos para "Nova Era" que possui aqui no Balneário Camboriú quase uma centena de assinantes.

Quando retornamos agora à Rio do Sul, encontramos um vazio imenso com o falecimento de Raymundo Mayr Sobrinho.

Foi um Homem. Pregou os ensinamentos do Divino Mestre, e os praticou com uma dignidade estupenda: paz e amor. Soube ser Chefe de família exemplar. Legou à seus descendentes, um nome que ficará na história como parte integrante do patrimônio de Rio do Sul.

Conhecemos dezenas de pessoas hoje em posição de destaque, graças à intervenção sempre benéfica de Raymundo Mayr Sobrinho, que de tanto pedir para os outros, esqueceu-se de si mesmo. Foi um exemplo às gerações vindouras.

Em Raymundo Mayr Sobrinho encontrávamos sempre a bondade. Devotava um carinho enorme para com Rio do Sul. Foi sempre leal. Enfim, teve todos os predicados que um Homem deve ter e que, infelizmente, e coisa tão rara nos dias atuais.

Desde o fatídico 31 de julho de 1973 que FALTA ALGUÉM EM RIO DO SUL.

Pelas colunas de "O ESTADO", tradicional órgão que é orgulho da imprensa catarinense e no qual contamos com sinceras amizades oriundas da convivência quando colaborávamos nestas colunas em Rio do Sul e por um período maior aqui no Balneário Camboriú, estamos apresentando este trabalho jornalístico. É uma prova de gratidão, homenagem póstuma compartilhada, por toda gente boa de Rio do Sul, temos absoluta certeza, à um de seus mais ilustres filhos.

Raymundo Mayr Sobrinho merece que o renomado historiador catarinense, Professor José Ferreira da Silva, venha a editar um Livro sobre sua personalidade, para que em todos os recantos da terra "barriga verde" possa ser possível tomar conhecimento de que Rio do Sul teve a ventura imensa de contar, entre seus filhos mais ilustres, Raymundo Mayr Sobrinho.

Cremos no Reino dos Bons. Em assim crendo, podem os leitores ter certeza que Raymundo Mayr Sobrinho, naquele recanto sagrado, já está pedindo ao Todo Poderoso pela felicidade de seus semelhantes.

Com respeito, admiração, saudade e gratidão, terminamos esta tarefa para nós das mais espinhosas, pois Rio do Sul necessita ainda dum Raymundo Mayr Sobro.

Infelizmente, desde 31 de julho de 1973, FALTA ALGUÉM EM RIO DO SUL.

Balneário Camboriú, Agosto, 1973.

TRIBUNAL DE JUSTIÇA
DIRETORIA DE DOCUMENTAÇÃO E PUBLICAÇÕES
DICISÕES DO TRIBUNAL DE JUSTIÇA

A Câmara Criminal em sessão de 04.09.73, julgou os seguintes processos:

APELAÇÕES CRIMINAIS

No. 12.058 – SÃO FRANCISCO DO SUL – Apte. Dr. Juiz de Direito, *ex-officio*. Apdos. Wlademir Sagaz e outros. Rel. Des. Rubem Costa – "Não conheceram por incabível. Unânime."

No. 12.257 – ITAIÓPOLIS – Apte. a Justiça, por seu Promotor. Apdos. Jorge Wilson dos Santos. Rel. Desa. Thereza Tang – "Negaram provimento. Unânime."

No. 12.297 – BOM RETIRO – Apte. o Assistente do Ministério Público. Apdo. Pedro Bunn Filho. Rel. Des. Ary Pereira Oliveira – "Negaram provimento. Unânime."

No. 12.348 – TUBARÃO – Apte. Amauri de Oliveira. Apda. a Justiça, por seu Promotor. Rel. Des. Trompowsky Taulois – "Não conheceram por intempestivo. Maioria de votos."

No. 12.303 – ITUPORANGA – Aptes. Dr. Juiz de Direito, *ex-officio*, a Justiça, por seu Pr omotor e Ricardo Berndt. Apdos. a Justiça, por seu Promotor e Martinho Dirksen. Rel. Des. Marcílio Medeiros – "Deram provimento em parte ao recurso da defesa tão somente para cancelar a primeira condição do *sursis* e confirmar a absolvição de Martinho Dirksen. Unânime."

No. 12.353 – BLUMENAU – Apte. Alvaro Máximo Américo. Apda. a Justiça, por seu Promotor. Rel. Des. Marcílio Medeiros – "Negaram provimento. Unânime."

No. 12.241 – URUSSANGA – Apte. João Bettiol. Apda. a Justiça, por seu Promotor. Rel. Des. Ary Pereira Oliveira – "Deram provimento para absolver o réu. Unânime."

No. 12.305 – CAÇADOR – Apte. Antonio Augusto Moraes Neto. Apda. a Justiça, por seu Promotor. Rel. Des. Ary Pereira Oliveira – "Negaram provimento. Unânime."

No. 12.322 – SÃO FRANCISCO DO SUL – Apte. Alvino Siedachlag. Apda. a Justiça, por seu Promotor. Rel. Des. Ary Pereira Oliveira – "Não conheceram por intempestivo. Unânime."

No. 12.326 – BOM RETIRO – Aptes. a Justiça, por seu Promotor e o Assistente do Ministério Público. Apdos. Jaime Machado e a Justiça, por seu Pr omotor. Rel. Des. Ary Pereira Oliveira – "Negaram provimento a ambos os recursos. Unânime."

No. 12.334 – TUBARÃO – Apte. Volnei José Machado. Apda. a Justiça, por seu Promotor. Rel. Des. Ary Pereira Oliveira – "Preliminarmente, declararam extinta a punibilidade, pela prescrição, Unânime."

RECURSO CRIMINAL

No. 6.526 – PONTE SERRADA – Recte. João Maria Cavalheiro. Recda. a Justiça, por seu Promotor. Rel. Des. Rubem Costa – "Negaram provimento. Unânime."

A Câmara Criminal em sessão extraordinária realizada em 03.09.73, julgou os seguintes processos:

APELAÇÕES CRIMINAIS

No. 12.081 – PALHOÇA – Apte. Dr. Juiz de Direito, *ex-officio*. Apdo. Victor Graeff. Rel. Desa. Thereza Tang – "Não conheceram por incabível na espécie. Unânime".

No. 12.272 – IBIRAMA – Apte. a Justiça por seu Promotor. Apdo. Antônio Marcos. Rel. Desa. Thereza Tang – "Deram provimento para, anulando o julgamento a que o réu foi submetido, a outro sujeitá-lo. Unânime".

No. 12.091 – TUBARÃO – Apte. a Justiça, por seu Promotor. Apdos. João Amorim Sobrinho e Otávio Amorim. Rel. Desa. Thereza Tang – "Negaram provimento. Unânime".

No. 12.180 – CAPINZAL – Apte. Plinio Tavares. Apda. a Justiça, por seu Promotor. Rel. Desa. Thereza Tang – "Não conheceram por intempestiva. Maioria de votos".

No. 12.313 – URUBICI – Apte. a Justiça, por seu Promotor. Apdo. Antônio Ribeiro Borges. Rel. Desa. Thereza Tang – "Negaram provimento. Unânime".

No. 12.294 – SANTA CECÍLIA – Apte. Fermino Massaneiro de Souza. Apda. a Justiça, por seu Promotor. Rel. Des. Trompowsky Taulois – "Deram provimento para absolver o réu. Unânime".

No. 12.336 – TUBARÃO – Apte. Lucas Rodrigues. Apda. a Justiça, por seu Promotor. Rel. Des. Trompowsky Taulois – "Deram provimento em parte para excluir das condições do *sursis* o pagamento das custas. Unânime".

No. 12.338 – SÃO FRANCISCO DO SUL – Apte. João Pedro da Veiga. Apda. a Justiça, por seu Promotor. Rel. Des. Trompowsky Taulois – "Negaram provimento. Unânime".

No. 12.344 – GUARAMIRIM – Apte. a Justiça, por seu Promotor. Apdo. Udo Gert Ulmann. Rel. Des. Marcílio Medeiros – "Negaram provimento. Unânime".

No. 12.183 – PORTO UNIÃO – Apte. a Justiça, por seu Promotor. Apdos. João Carlos Guilherme Bonezze e outros. Rel. Des. Ary Pereira Oliveira – "Negaram provimento. Unânime".

No. 12.295 – CONCÓRDIA – Apte. a Justiça, por seu Promotor. Apda. Pedrinha Maria Rolta dos Passos. Rel. Des. Ary Pereira Oliveira – "Negaram provimento. Unânime".

No. 12.106 – PALMITOS – Apte. Afonso Lessing. Apda. a Justiça, por seu Promotor. Rel. Des. Rubem Costa – "Negaram provimento. Unânime".

No. 12.151 – LAGES – Apte. Manuel Francisco Garcia Junior. Apda. a Justiça, por seu Promotor. Rel. Desa. Thereza Tang – "Deram provimento para absolver o réu da acusação contra ele intentada. Unânime".

RECURSO CRIMINAL

No. 6.517 – PORTO UNIÃO – Recte. José Maria Ferreira. Recdo. Dr. Juiz de Direito. Rel. Desa. Thereza Tang – "Negaram provimento. Unânime".

DECISÕES DO TRIBUNAL DE JUSTIÇA

A Terceira Câmara Civil em sessão de 03.09.73, julgou os seguintes processos:

APELAÇÕES CÍVEIS

No. 9.110 – BALNEÁRIO DE CAMBORIÚ – Aptes. e Apdos. Geraldo Hoepfner, Claus Grossweiler, Emma Grossweiler e Euclides Nascimento Ribas. Rel. Des. Waldyr Taulois – "Negaram provimento. Unânime".

No. 8.922 – FLORIANÓPOLIS – Apte. Dr. Juiz de Direito da Vara dos Feitos da Fazenda Pública e Acidentes do Trabalho, *ex-officio*. Apdo. Haroldo Silva Santana. Rel. Des. Aristeu Schiefler – "Negaram provimento. Unânime".

No. 8.949 – BIGUAÇU – Aptes. João Paulo Rodrigues e outros. Apdos. Milton Zanini e sua mulher. Rel. Des. Aristeu Schiefler – "Negaram provimento. Unânime".

No. 9.133 – ANITA GARIBALDI – Apte. Lauro R. Furtado. Apda. Claudina Bernardina dos Santos. Rel. Des. Waldyr Taulois – "Negaram provimento. Unânime". Acórdão publicado na sessão.

No. 9.183 – PALHOÇA – Aptes. Doraci Lidia de Farias e Guilherme B. Farias. Apdos. Augustinho Vicente dos Santos e Denir de Farias. Rel. Des. Geraldo Salles – "Não conheceram por intempestiva. Unânime". Acórdão publicado na sessão.

No. 9.257 – SÃO JOÃO BATISTA – Aptes. Hospital Monsenhor José Locks e Associação dos Fornecedores de Cana de Açúcar do Estado de Santa Catarina. Apda. Midy Farmacêutico S.A. Rel. Des. Reynaldo Alves – "Não conheceram. Unânime".

No. 9.258 – SÃO JOÃO BATISTA – Aptes. Hospital Monsenhor José Locks e Associação dos Fornecedores de Cana de Açúcar do Estado de Santa Catarina. Apda. Laboratório Farmacêutico Elofar Ltda. Rel. Des. Reynaldo Alves – "Não conheceram. Unânime".

No. 9.265 – ORLEANS – Apte. João José Jung. Apdos. Alexandre Crozetta e outro. Rel. Des. Reynaldo Alves – "Negaram provimento. Unânime".

No. 9.290 – ARARANGUÁ – Apte. Aliatar Silveira. Apdo. Santos Cechetto. Rel. Des. Reynaldo Alves – "Negaram provimento. Unânime".

AGRAVOS DE PETIÇÃO

No. 3.217 – ORLEANS – Agrte. Pedro João Januário. Agrdo. I.N.P.S. Rel. Des. Aristeu Schiefler – "Converteram o julgamento em diligência. Unânime".

No. 3.041 – CRICIÚMA – Agrte. Sabino de Souza Zeferino. Agrdo. I.N.P.S. Rel. Des. Waldyr Taulois – "Converteram o julgamento em diligência. Unânime".

No. 3.177 – LAGES – Agrte. Silou Costa. Agrdo. João Manoel Pereira. Rel. Des. Geraldo Salles – "Negaram provimento. Unânime". Acórdão publicado na sessão.

No. 3.203 – CRICIÚMA – Agrtes. Dr. Juiz de Direito da 1a. Vara, *ex-officio* e o I.N.P.S. Agrdo. Manoel Antônio Madalena. Rel. Des. Reynaldo Alves – "Negaram provimento. Unânime".

APELAÇÕES DE DESQUITE

No. 4.123 – LAGES – Apte. Dr. Juiz de Direito da 2a. Vara Cível, *ex-officio*. Apdos. Leonel do Amaral e Elza Aparecida Silva do Amaral. Rel. Des. Waldyr Taulois – "Converteram o julgamento em diligência. Unânime".

No. 4.180 – BLUMENAU – Apte. Dr. Juiz de Direito da 1a. Vara Cível, *ex-officio*. Apdos. Walter Puhlmann Filho e Crista Puhlmann. Rel. Des. Waldyr Taulois – "Negaram provimento. Unânime". Acórdão publicado na sessão.

Jaime Sprícigo
Diretor

Acervo: Biblioteca Pública SC - Hemeroteca Digital Catarinense

Cohab repassa do BNH Cr$ 2 milhões para o núcleo de Tubarão

A Prefeitura Municipal de Tubarão celebrou ontem convênio com a Companhia de Habitação do Estado de Santa Catarina visando obter financiamento para a execução das obras de melhoramento do Conjunto Habitacional daquela cidade. O valor do contrato, segundo informacões do Governo Municipal, é de Cr$ 2.051.954,84.

O ato de assinatura dos termos do contrato de financiamento foi realizado no Palácio dos Despachos e presidido pelo Governador Colombo Salles. Compareceram à solenidade o titular da Companhia de Habitação de Santa Catarina, Sr. Dante Limonge, Prefeito Irmoto Feuerschuette, de Tubarão, e outras autoridades. As obras de melhoramento do Conjunto Habitacional de Tubarão terão início na próxima semana.

Blumenau vai dar mais na Festa da Primavera

Blumenau(Sucursal) – De uma ambiciosa exposição de automóveis a uma discreta mostra de moedas e selos, a Festa da Primavera, com início marcado para a data de aniversário da cidade, dia 2 de setembro, deveria, este ano, ser "algo mais que uma exposição de orquídeas e plantas ornamentais". Pelo menos assim pensavam os membros da Comissão Municipal de Ajardinamento nas suas semanais reuniões, abreviadas por reconfortantes cafezinhos, administrados no Salão Nobre da Prefeitura.

Os homens responsáveis pelo embelezamento da "Cidade Jardim" jamais imaginaram que um estranho contrato de locação do Pavilhão B da PROEB, consubstanciado em perspectivas de bons lucros financeiros, firmado pela Administração da PROEB, vigente até 31 de dezembro de 1972, com a Transportadora Blumenauense, pudesse tolher a concretização dos seus arrojados planos.

O atual presidente da PROEB, José Marques Vieira, é um dos homens que até agora não compreendeu a transação efetivada pela Diretoria que lhe antecedeu. Na época em que foi consumado o contrato fazia parte do Conselho Consultivo, que não recebeu consulta de quem quer que fosse.

Se o atual presidente da PROEB estranha que um parque de exposições viesse a ser alugado a uma transportadora, semelhante é o comportamento de fontes da Prefeitura Municipal. Em verdade, ninguém sabe quais os motivos da locação...

Sabe-se apenas que o contrato de locação expirou no último dia 10 de agosto e que foi concedida uma prorrogação de prazo até o dia 20 de setembro, com um aumento do aluguel na ordem de 20%. Até o dia 5 de outubro o Pavilhão B, conforme os cálculos do Sr. José Marques Vieira, deverá estar desocupado até o dia 5 de outubro, nas condições em que foi entregue, ou seja, com os devidos reparos do piso danificado.

Na montagem deste intrincado quebra-cabeça, os membros da Comissão Municipal de Ajardinamento foram os únicos que se viram prejudicados, por uma maré de má sorte que sequer lhes poupou o Pavilhão A, reservado, no dia 2, para o Baile dos Atiradores. Além disso, a própria Prefeitura recomendou que a Festa da Primavera não fosse efetivada para dar idéia de uma concorrência de bastidores com a cidade de Joinville, que também programou para o final deste ano idêntica promoção. Segundo fontes da Prefeitura, as promoções turísticas daqui por diante deverão se concentrar numa determinada época do ano e não mais em caráter esporádico, como vem sendo feitas até agora.

A nova orientação das promoções turísticas pode parecer racional, mas não convenceu a Comissão Municipal de Ajardinamento, que, impedida de concretizar o seu "arrojado plano da Festa da Primavera", por uma série de razões pouco explícitas, deverá continuar na sua angustiante missão de salvaguardar as cerquinhas dos canteiros de flores da Cidade Jardim.

Aldo faz balanço das cheias na Assembléia

Ao ocupar a tribuna durante a sessão de ontem da Assembléia Legislativa, o deputado Aldo Pereira de Andrade fez um relato da última enchente no Vale do Itajaí, destacando os prejuízos sofridos pelas indústrias, comércio e residências particulares. Disse que as inundações foram as maiores verificadas nos últimos 16 anos, ressaltando o trabalho da Coordenadoria da Defesa Civil, "que não poupou esforços para que a população atingida fosse atendida, convocando o Corpo de Bombeiros, Serviço de Salvamento da FAB, Centrais Elétricas de Santa Catarina, Capitania dos Portos e órgãos de saúde pública". Concluiu o parlamentar, acrescentando que a solução para os problemas do Vale do Itajaí é a conclusão das obras de construção das barragens Sul e Norte.

PECUARISTAS PREMIADOS

O deputado Telmo Ramos Arruda requereu na Assembléia Legislativa o envio de mensagens de congratulações aos pecuaristas catarinenses Alfonso Ribeiro Netto, Ivo Bianchini, Dimas Manoel de Souza, todos de Lages, e ainda Vitório Poleto, de Caçador, pelos prêmios conquistados na 36a. Exposição Estadual de Esteio, realizada no Rio Grande do Sul.

Teleférico vai ajudar o turismo de Blumenau

Blumenaú (Sucursal) – Visando dotar Blumenau de uma infra-estrutura turística, em moldes modernos, o Prefeito Félix Theiss reunido com o seu Secretariado, na última segunda-feira, discutiu diversas providências de longo alcance, destacando-se a construção de um teleférico, disposto no sistema de cadeirinhas e bondinho, próprio para regiões montanhosas, que faria o percurso de um ponto central da cidade ao alto de um dos morros de Blumenau. O teleférico será acompanhado de outras obras complementares, tais como, a urbanização do morro, construção de mirantes, bares e restaurantes.

O plano, adiantam fontes da Prefeitura, obteve receptividade do Executivo, e, paulatinamente, está tomando vulto, com o interesse demonstrado por firmas especializadas de outros Estados, interessadas em montar esse conjunto turístico. A Prefeitura Municipal, confirmam as mesmas fontes, vem mantendo seguidos contatos com a firma responsável pela construção do segundo eixo do bondinho do Pão de Açúcar, no Rio de Janeiro.

O moderno conjunto turístico, segundo o pensamento do Executivo Municipal, não deverá se restringir à implantação do teleférico.

Lages faz convenção sexta dos Serra Clubes do Sul

Lages (Sucursal) – O Serra Clube de Lages confirmou para a próxima sexta-feira a instalação da Convenção Sul–Brasileira de Serra Clubes, que visa despertar entre os católicos o dever de rezarem e colaborarem mais pelas vocações sacerdotais. Os promotores, que esperam a presença de aproximadamente quinze delegações representantes das 21 entidade existentes no País, manifestaram suas esperanças no conclave que será encerrado no sábado com apresentações das conclusões.

CARIOCAS VÊM HOJE

Com destino ao Planalto Serrano embarca hoje da Guanabara a delegação carioca que participará da Convenção Sul–Brasileira de Serra Clubes, programada para sexta e sábado em Lages. Para o presidente nacional do Serra Clube, Sr. Luis Compagnini, a entidade quer despertar nos católicos o interesse pelas vocações sacerdotais, "já que a escassez de padres no Brasil – o ideal seria que eles fossem sete vezes mais – é devida, em grande parte, à indiferença dos católicos que não rezam e nada sabem dos milhares de vocações que se perdem por causa da omissão, ignorância e até má vontade de alguns".

No cartaz que o Comitê Nacional do Serra Clube está distribuindo com o programa e objetivos da convenção, destaca-se a mensagem do cardeal D. Vicente Scherer, de Porto Alegre. Nesta mensagem, o prelado assinala que não existe dificuldade em formar a verdadeira imagem do padre, pois ele se encontra nos lugares mais humildes, cumprindo seus deveres, silenciosamente, sem alardes, sem entrevistas, atribuindo os sacramentos, cumprindo o que ele prometeu à Igreja no dia de sua ordenação".

Segundo informações do Sr. Luis Compagnini, existem no Brasil 21 Serra Clubes já formados e em funcionamento e mais 40 estão em formação, "empenhados todos para que cada católico líder assuma organizadamente sua responsabilidade no problema das vocações".

Região Sul faz seminário de engenharia hoje em Joinville

Joinville (Sucursal) Objetivando a unificação no nível mais amplo possível das reivindicações dos alunos de engenharia do País e a mobilização dos estudantes para uma troca de informações e experiências em caráter regional e nacional, deverá ser iniciado hoje às 8 horas na Escola de Engenharia de Joinville o III Seminário de Engenharia da Região Sul. Congregando cerca de 150 universitários procedentes do Paraná, Rio Grande do Sul e Santa Catarina, o encontro será desenvolvido até o próximo dia 9. Os dois seminários anteriores foram realizados em Florianópolis e Porto Alegre, respectivamente.

POSIÇÃO

"Os estudantes têm demonstrado ao longo dos anos, intensa participação social, cultural e científica dentro da sociedade. Por várias vezes demonstraram sua capacidade de intervir e acompanhar as transformações da estrutura social e política da nação.

A campanha contra o Eixo – aliança Alemanha–Itália–Japão– transcorreu de 1942 a 1945, período em que os estudantes se bateram, sucessivamente, pela derrota do nazi-fascismo internacional e pela democratização nacional. Não foi menos relevante a luta dos estudantes pela nacionalização do petróleo. Em 1961, no 1o. Seminário Nacional de Reforma Universitária, surgiu a "declaração da Bahia", que entre outros alertas, afirmava "... a universidade é um privilégio. Dentro do processo discriminatório do ensino brasileiro, a universidade se situa no topo". O documento demonstrava que a universidade, em nosso País, falha em suas missões cultural, profissional e social. Culturalmente, porque, incapaz de elaborar uma cultura nacional e popular, se limita a repetir valores e padrões importados; profissionalmente, porque não forma os profissionais que a realidade exige, ao insistir numa educação formalista, que pouco oferece além do diploma; e socialmente, pelo caráter antidemocrático dos critérios que lhe dão acesso, aos quais, de cunho econômico, pouco importa a capacidade ou as possibilidades culturais dos candidatos.

– Adquirimos conhecimento, recebemos determinada formação e necessitamos desenvolvê-la junto a realidade que nos cerca. Para isso, temos que conhecer nosso meio e as nossas bases sociais.

Segundo ainda fonte da Cose – Comissão Organizadora de Seminários de Engenharia –, após o seminários realizado em Porto Alegre no ano passado, os estudantes começaram "a sentir um avanço no processo de conhecimento e análise da nossa realidade".

PROGRAMA

Para os organizadores do **III Sers**, o encontro é parte importante de um processo que objetiva de um modo geral, fazer com que os estudantes participem com o povo na busca de soluções para os problemas sociais do País.

Os estudos que serão realizados durante o Seminário que será iniciado hoje na presença do Reitor da Udesc, professor Celestino Sachet, incluem discussões sobre currículos, mercado de trabalho da engenharia operacional, estágios, cursos "Sanduiche", tecnologia nacional, representação estudantil, problemas de ensino além de reivindicações da classe.

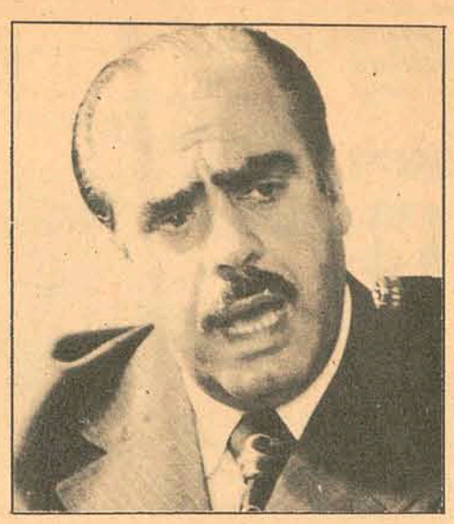

Para o Deputado Dib Cherem, só a BR–282 dará pleno desenvolvimento as regiões do Planalto e Oeste de SC

Dib diz que planalto se desenvolve com a BR-282

O Deputado Dib Cherem disse da tribuna da Câmara Federal que os municípios do planalto e oeste catarinense poderão agora alcançar seu pleno desenvolvimento com a construção da BR–282, cujas obras ganharam prioridade no Departamento Nacional de Estradas de Rodagem

– Nossa luta em favor da BR 282 e implantação definitiva do trecho Campos Novos–Lages–Florianópolis, culminou com a vitória desejada, de acordo com a recente decisão do Ministério dos Transportes, de incluir o mencionado trecho entre as obras prioritárias do DNER, acentuou.

Historiando sua atuação em favor da implantação definitiva e total da BR–282, o parlamentar catarinense referiu-se à audiência especial que no início da última semana lhe concedeu o engenheiro Eliseu de Resende, Diretor-Geral do DNER, que confirmou, na ocasião, a decisão do Ministro Mário Andreazza e revelou as primeiras medidas em curso.

Dib Cherem confessou-se exultante com passos decisivos ora dados para a construção da BR–282 e disse estar antevendo momentos em que a região beneficiada irá poder entrar num processo de desenvolvimento acelerado.

Jornada de Odontologia teve palestra de Secretário do RS

Blumenau (Sucursal) – Com palestra do Secretário Jair Soares, da Saúde do Rio Grande do Sul, prosseguiu ontem no auditório da Associação Comercial e Industrial de Blumenau a III Jornada Odontológica de Santa Catarina, reunindo mais de 120 cirurgiões dentistas dos três Estados sulinos até sábado. Em sua palestra de ontem, o conferencista, que foi agraciado em 1971 com o título de "Homem da Saúde Pública do Brasil", fez um paralelo da situação do Rio Grande do Sul perante os demais Estados da Federação, já que seu Estado é considerado o melhor no País no setor de saúde pública. A palestra versou sobre o tema "Saúde Pública no Rio Grande do Sul", tendo sido iniciada com um breve relato de suas atividades à frente da pasta que dirige, quando ressaltou que ao assumir a Secretaria da Saúde gaúcha, em 1971, encontrou equipamentos e aparelhos que há 20 anos não eram renovados e muitos em precário estado de funcionamento. Declarou que procedeu a uma reformulação do Instituto de Pesquisas Biológicas, em Porto Alegre, ampliando-o para atender as necessidades de toda a população gaúcha.

Mais adiante, o Sr. Jair Soares assegurou que, após o funcionamento do primeiro ambulatório instalado em Porto Alegre, a mulher gaúcha só terá câncer uterino quando quiser, esclarecendo que o sistema de prevenção do câncer ginecológico tem funcionado a contento. Revelou que o índice de mulheres acometidas desse mal, em 1971, até a instalação do ambulatório para este fim, atingia a 43,63% e hoje está praticamente reduzido a zero.

Prosseguindo, o conferencista falou das pressões que sofreu ao implantar no Rio Grande do Sul, em caráter pioneiro no País, o sistema de fiscalização aos bancos de sangue, a fim de coibir os abusos. Revelou que em 1971, cerca de 11 mil litros de sangue, sem condições de aproveitamento teriam sido distribuídos aos pacientes necessitados caso não houvesse uma rigorosa fiscalização atuando junto aos bancos. Finalizando, declarou o Sr.Jair Soares que ao assumir a pasta da saúde, apenas uma cidade do Rio Grande do Sul contava com o benefício do flúor na água que abastecia a cidade. Hoje, cerca de 60 cidades gaúchas já incluem o flúor no tratamento de sua água para consumo da população.

PROGRAMA DE HOJE

Após a conferência do Secretário Jair Soares, o professor J. J. Barros, da Universidade de São Paulo discorreu sobre o tema "Medidas de Proteção em Medicina Automobilística". Ainda como parte do programa cumprido ontem, nas dependências do Hospital Santa Isabel, o Sr. Guilherme Lowry abordou o tema "Piroplast" e o Sr. Otto Heinrich falou sobre a "Economia Dental".

O certame prossegue hoje com novas palestras, destacando-se a da equipe do laboratório de análises clínicas do Hospital Santa Isabel sobre "Avaliação dos Resultados de Exames Laboratoriais" e a do professor José Araújo sobre "Orientação e Tratamento Cirúrgico das Fendas Palatinas".

MINISTÉRIO DA EDUCAÇÃO E CULTURA
SECRETARIA GERAL
PROGRAMA NACIONAL DA CARTA ESCOLAR - PROCARTA
COORDENADORIA NACIONAL

DA COORDENADORIA DOS ASSUNTOS DE DIVULGAÇÃO E PUBLICIDADE DO PROCARTA:

O Programa Nacional da Carta Escolar – PROCARTA, atingindo seus objetivos proclamados, já está em condições de informar os resultados obtidos numa primeira etapa – levantamento de estatísticas educacionais com o crivo do Processamento de Dados, pelas Unidades Federadas que se lançaram em primeiro lugar, consoante cronograma traçado, à Operação Coleta de Dados.

Assim é que, o Exmo. Sr. Governador do Estado do RIO de Janeiro Raymundo Padilha e a Secretária de Educação, Professora Marília Velloso, receberam, no Palácio do Ingá, dia 28/08/73 das mãos do Coordenador Nacional do Procarta, Professor José Torquato Caiado Jardim, os dados que traduzem a realidade educacional daquele Estado e que vão propiciar um planejamento seguro, eficiente, definitivo, na área do Ensino.

Como se sabe, esse importante levantamento é obtido através sete questionários bem elaborados, em que são envolvidos alunos, professores, funcionários, cursos dos 1o. e 2o. graus, estabelecimentos, prédios, dependências.

Dentre as inúmeras informações que poderíamos dar, forneceremos as que, mais de perto, interessam a todos que militam no ensino e à comunidade em geral.

No Estado do Rio existem:

– *4.865 escolas;* 43% ficam na área urbana; 47% são estaduais; 29% municipais e 23% particulares. Dessas escolas, 4578 destinam-se ao ensino de 1o. grau.

– *1.090.928 estudantes;* na faixa etárea de sete a quatorze anos, 807.119 crianças frequentam escolas.

– *41.029 professores;* destes, 37.709 são ocupados pelo 1o. grau.

– 20.364 funcionários.

– *20.364 funcionários.*

Mais alguns dias, outras Unidades Federadas como o Espírito Santo, Minas Gerais, Guanabara e São Paulo, conhecerão também seus resultados finais.

Convém acrescentar que nos Estados do Piauí, Pernambuco, Bahia, Sergipe, Goiás e Rio Grande do Sul, as Coordenadorias do Procarta realizaram os levantamentos estatísticos no primeiro semestre deste ano. Os questionários, já retornados, estão sendo submetidos à uma rigorosa conferência, com vistas ao Processamento de Dados.

Neste segundo semestre de 73 todas as providências foram tomadas para a grande Operação Coleta nas seguintes Unidades Federadas: Amazonas – PARÁ – MARANHÃO – CEARÁ – PARAÍBA – RIO GRANDE DO NORTE – ALAGOAS – MATO GROSSO – PARANÁ – *SANTA CATARINA* – DISTRITO FEDERAL – ACRE – RORAIMA – RONDÔNIA – AMAPÁ.

As sim, em princípios de 1974, todo o Brasil conhecerá sua verdadeira radiografia educacional.

A Carta escolar em nosso país começou com o projeto Prioritário no. 29 do Plano Setorial de Educação do MEC e se efetivou com a Portaria no. 75 de 8 de maio de 1972, que criou o PROCARTA.

Este trabalho gigantesco, que se constitui numa cruzada bem brasileira, merece o apoio e o respeito de todos que lutam pela causa de um ensino melhor, pois o seu êxito virá a acelerar, dentro do ritmo desenvolvimentista do país, a implantação definitiva da Reforma do Ensino – a nova filosofia ditada pela Lei 5.692/71.

CONVITE

A Ordem dos Advogados do Brasil – Seção de Santa Catarina, convida os Advogados inscritos em seus quadros para assistirem à Sessão Especial comemorativa da "Semana da Pátria" que o Egrégio Tribunal de Justiça do Estado realizará hoje, às 14 horas, quando, em nome da Ordem falará o Conselheiro Telmo Vieira Ribeiro.

Florianópolis, 5 de Setembro de 1973
João José Ramos Schaefer
Presidente

SADIA-CONCÓRDIA S.A. Indústria e Comércio

C.G.C. Nº 83.568.147/001

SOCIEDADE DE CAPITAL ABERTO

GEMEC - RCA - 72/070

AVISO AOS ACIONISTAS

Comunicamos aos senhores acionistas que, por deliberação aprovada pela Assembléia Geral Extraordinária realizada no dia 31 de agosto de 1973, na sede da Sociedade, situada na cidade de Concórdia, Estado de Santa Catarina, foi autorizada a conversão de ações ordinárias, de até o limite de 20% (vinte por cento), em ações preferenciais sem direito a voto.

Informamos, ainda, que em atendimento a referida Assembléia Geral concedeu o prazo de 30 (trinta) dias para os acionistas exercerem esse direito.

Os acionistas interessados ou seus procuradores, devidamente constituídos, munidos das cautelas ou títulos múltiplos representativos das ações e, quando se tratar de ações nominativas, de documento de identidade e respectivo cartão de identificação do contribuinte, deverão dirigir-se, no período de 05/09/1973 a 05/10/1973, a um dos locais abaixo relacionados para manifestação da opção e efetivação da conversão de ações conforme o deliberado por aquela Assembléia Geral Extraordinária.

Os locais, em que os acionistas deverão exercer ese direito de conversão de ações, são os seguintes:

Concórdia–SC – Rua Senador Attilio Fontana, no. 86
São Paulo-capital – Rua Paula Souza, no. 365 – 5o. andar.

Concórdia-SC, 31 de agosto de 1973
(a) Attilio Francisco Xavier Fontana
Presidente do Conselho de Administração

Acervo: Biblioteca Pública SC - Hemeroteca Digital Catarinense

Tombado o prédio da Alfândega, onde atualmente funciona a Receita Federal, o Instituto Histórico e artístico proibiu qualquer alteração no edifício, ou em suas portas e janelas.

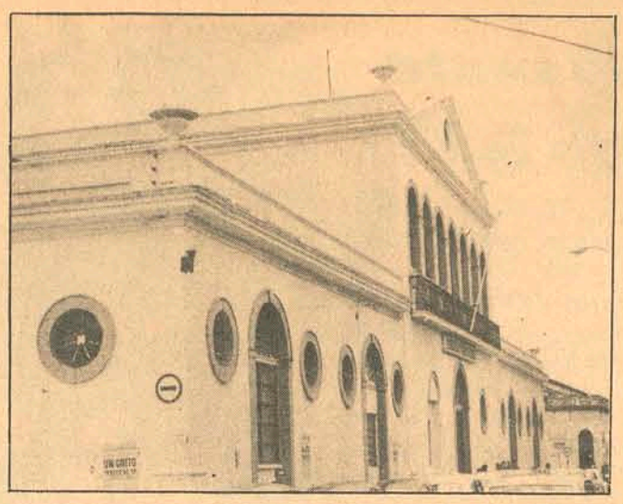

Conselho de Cultura diz que prédio da Alfândega já está tombado pelo IPHAN

O prédo da Alfândega, raro e valioso exemplar da arquitetura colonial portuguesa em Florianópolis já foi tomado pelo Instituto do Patrimônio Histórico Nacional e futuramente deverá ser transformado em Museu Histórico, reunindo centenas de objetos históricos e culturais, hoje dispersos em pequenos museus ou coleções particulares.

A informação é do presidente do Conselho Estadual de Cultura, que informou que o IPHAN já determinou que antiga construção portuguesa não poderá mais ser modificada, nem as portas e janelas, bem como sua pintura alterada, mesmo que superficialmente. Por outro lado, a instalação de um museu, histórico no local, por sua localização central poderá constituir-se em importante ponto turístico da cidade.

CULTURA

Propriedade do Ministério da Fazenda desde a sua fundação, pouco depois da Proclamação da República, o prédio ,sempre abrigou repartições da Fazenda Nacional. Sua pintura foi modificada, pois a original era branca e bege porém deverá ser reconstituída assim que a Alfândega desocupar aquela construção.

Segundo recente declaração do diretor da Receita Federal, o Ministério da Fazenda já elaborou estudos para transferir as repartições da RF para local mais espaçoso e funcional, havendo inclusive informações de que foi cogitada uma área do Aterro para a construção de um novo prédio para o órgão.

O tombamento do prédio além de representar importante medida para a preservação do patrimônio histórico de Florianópolis, com a criação de um museu histórico e posterior instalação naquele local significará valiosa contribuição para a Cultura e o Turismo da Cidade.

Com relação ao primeiro aspecto, a medida será positiva porque reunirá em um mesmo local enorme quantidade de objetos da história de Florianópolis e do Estado atualmente dispersos em dezenas de coleções particulares e por isso desconhecidos do grande público. Segundo, porque, dada a localização da construção na rua Conselheiro Mafra, em pleno centro da Cidade e ao lado do Mercado Municipal, outro marco significativo da arquitetura colonial, poderá ser visitado por milhares de turistas todos os anos sem ser necessário percorrer diferentes locais, distantes uns dos outros, como são o Museu do Ribeirão da Ilha, o Museu de Armas da PM e o Museu do Homem do Sambaqui, instalado no Colégio Catarinense.

Novo horário do comércio não muda nada: trânsito precisa é de espaço

Os engarrafamentos nas cabeceiras da Ponte Hercílio Luz continuarão, até que a nova ponte seja concluída, pois qualquer medida adotada para aliviar o trânsito nas horas do "rush", de nada adiantará: o problema é de espaço físico, ruas estreitas, e poucas.

De uma maneira geral, esta é a opinião dos lojistas da capital, e da própria Associação Comercial de Florianópolis, depois de dois meses de vigência da lei municipal que liberou o horário antes reservado ao "descanso para o almoço".

Muitas lojas adotaram o novo horário, e os resultados são os mais variados possíveis. Para alguns comerciantes, ele não resolveu nada: trânsito, aumento nos lucros, e consequentemente, mudança dos hábitos do ilhéu. Esta é a opinião do Padre da Igreja Ortodoxa Grega, Panaghiotis Meintanis, gerente da Casa Kotzias.

QUESTÃO DE COSTUME

– O problema é que o povo acostumou-se ao sistema antigo, e tão cedo não mudará de mentalidade. Se eles (os legisladores), pretenderam aliviar o trânsito na Ponte Hercílio Luz, acho que se enganaram redondamente. Quem costumava comprar às 4 horas da tarde, continua com o mesmo costume. Se a medida veio para diminuir o número de veículos de comerciantes na ponte, deu no mesmo. Por outro lado, o movimento comercial no horário das 12 às 14 horas, é nulo. Já experimentamos umas três vezes, e não deu resultado algum", diz Meintanis, com forte sotaque grego. Com sete anos de Brasil, há um mês naturalizado, ele observa inclusive que muitos comerciantes inovadores arrependeram-se, e voltaram ao horário antigo.

Uma opinião totalmente contrária, é a de Jorge Daux Boabaid, da Capri Calçados. Ele ainda não adotou o novo horário, mas diz que "tão logo o tempo esquente, mudo o expediente" Jorge, que transita diariamente pela Ponte Hercílio Luz, comenta que sentiu, realmente, uma diminuição nos congestionamentos diários nas cabeceiras da ponte.

– Vou mudar para o novo horário, embora não tenha mantido contato com outros comerciantes que o adotaram, para saber dos seus benefícios. Mas penso que é o melhor, não resta a menor dúvida", afirma Jorge Boabaid, comentando ainda que "nós (os comerciantes) é que devemos ficar à disposição dos fregueses, e não eles a nos esperar. Este horário antigo é próprio de cidade do interior, de pouco desenvolvimento econômico".

Jorge Boabaid, entretanto, está sozinho em seu pensamento. Para o Auxiliar de Gerente das Casas Pernambucanas, Osmar Anselmo, não houve mudança nenhuma. Diz que a loja na qual trabalha vai adotar o novo horário brevemente, com a estação quente, mas isto não vai mudar nada seu pensamento.

SEM RESULTADO

– Se observarmos bem, veremos que em dia de ponto facultativo para as repartições públicas – com o comércio trabalhando normalmente – não há engarrafamento algum na Ponte Hercílio Luz. O problema não é com o comércio. O negócio é com as repartições públicas, aliás, uma característica de Florianópolis, já que é capital do Estado. São muitas, e a maioria dos funcionários públicos tem carro. Coloquemos nisso ainda os estudantes, em grande número, e a "culpa" do comércio desaparece por completo", comenta Anselmo. Apesar de terem feito algumas experiências com o novo horário e não g ostarem dos resultados, as Casas Pernambucanas entrarão definitivamente no novo sistema em outubro.

UMA SOLUÇÃO APENAS

Confirmando a opinião dos comerciantes, o presidente da Associação Comercial de Florianópolis, Odi Varela, não esconde seu pessimismo ante estas medidas paliativas para diminuir o fluxo de veículos na Hercílio Luz.

– Para isso, há uma solução apenas: esperar pela nova ponte. Devemos ter paciência, aceitar os fatos ora existentes, mas não adianta querer "inventar" coisas diferentes, para um problema sem solução imediata", diz Varela, lembrando ainda o pensamento da Associação, quando da discussão pelas novas medidas, uns dois meses atrás. "Quanto ao trânsito, nós já sabíamos que não iria dar resultado algum. Entretanto, o novo horário já estava em nossos planos, muito antes de começarem os engarrafamentos. Já tínhamos bservado que Florianópolis está bem desenvolvida, e o horário antigo é próprio de cidade pequena. Devemos, e temos isso como obrigação, modernizar a capital, tal como ela merece", salienta o presidente da ACF. Algumas medidas do DETRAN são, inclusive, criticadas por Varela, como a proibição de trânsito de caminhões em certos horários.

– Medidas como esta só vem prejudicar o comércio florianopolitano. Não são alguns caminhões que irão impedir o congestionamento na ponte. É como eu digo: não adianta procurar remédios milagrosos. Temos que ter paciência, e esperar pela nova ponte", comenta ele, falando pausadamente.

CASAN FIRMA CONTRATO PARA ELABORAÇÃO DO SISTEMA DE ESGOTO SANITÁRIO DE FLORIANÓPOLIS

Importante contrato foi firmado no dia de ontem entre a CASAN – Companhia Catarinense de Águas e Saneamento e OESA Organizações e Engenharia S.A.

O Contrato visa a elaboração do projeto executivo final de engenharia para o sistema de esgotos sanitários de Florianópolis, dentro dos mais altos padrões técnicos incluindo o tratamento e lançamento submarino.

São partes do referido projeto especificações, detalhes construtivos, orçamentos, levantamentos topográficos, batimétricos, geológicos, compondo as seguintes partes do sistema: interceptores, coletores, emissários, estações elevatórias, estações de tratamento e emissários submarinos.

O valor do contrato está orçado em Cr$ 2.207.872,00 e o prazo de execução é de 150 dias.

Estiveram presentes ao ato da assinatura do contrato o Governador Colombo Machado Salles e os Secretários de Estado Engo. Paulo Müller de Aguiar, Engo. Ruy Ferreira, Engo. Glauco Olinger e Diretores da CASAN e Firma Contratada.

Os "magnatas" da sucata em Florianópolis estão preocupados com a escassez do produto e já se perdeu no tempo a época em que com o simples clamor de seu pregão, o ferro-velho surgia em abundância.

O ferro velho atravessa tempos de cobiça nova

O depósito de Nilton Martins está sempre cheio. Apesar de não ser o mais antigo no ramo, é seguramente o mais esperto.

Para as usinas de aço e para as fundições, principais consumidores, a sucata – o ferro velho – está valendo seu peso em ouro: nos últimos oito meses, queixam se elas, o preço médio subiu mais de trinta por cento. Contudo de uma maneira paralela ao aumento do preço está se verificando a cada dia uma visível escassez do produto. E as pequenas e médias usinas, assim como as fundições, preocupam-se diante da perspectiva de importar sucata. O valor da sucata para essas usinas e fundições tem uma participação significativa nos custos de produção. Nas usinas que produzem ferro de construção, por exemplo, a sucata representa quarenta por cento, dos custos diretos de produção e vinte e cinco por cento do preço de venda.

Por outro lado, o valor da sucata torna-se ainda mais importante por um outro motivo: o preço de seus produtos é rigidamente tabelado e fiscalizado por um órgão federal. Mas, para os comerciantes de ferro velho (sucateiros) no entanto, o que está ocorrendo atualmente não é simples aumento, é uma tentativa de retorno dos preços da sucata aos níveis de dois anos atrás, época em que as usinas, queixam-se eles, pressionadas pela necessidade de reduzir os custos, conseguiram forçar uma baixa de trinta por cento nas cotações do produto.

Segundo o proprietário do depósito de sucatas Brasil, Jonas A. Brasil, a crise verificada atualmente no país reflete diretamente no comércio desse produto em Florianópolis. Diz ele:

A verdade é que a sucata está escasseando a cada dia que passa em todo o Estado. Nós passamos o maior sacrifício para juntarmos quarenta toneladas mensais de ferro velho, apesar de coletarmos essa matéria em oficinas mecânicas da região da Grande Florianópolis e até de outros municípios. E os preços que pegamos atualmente para o produto é pequeno; porque entre nós e as usinas existem os intermediários, que compram a sucata do nosso depósito e vendem as usinas e fundições de Blumenau, Porto Alegre e São Paulo.

"Contudo, acrescenta ele, apesar da grande procura das usinas de outros Estados que nos pedem exclusivamente para o fornecimento, não conseguimos pagar um preço melhor".

SUCATEIROS

Em Florianópolis, notadamente em seus bairros, existem inúmeros comerciantes de ferro velho, que coletam pacientemente, de carroças, camionetas ou caminhões, dependendo de sua movimentação, de bairro em bairro sucatas. Aparentemente, as voltas com ferros, metais ou cobres, o sucateiro não tem conhecimento da importância do seu produto. Isto é, o produto é de grande importância para usinas metalúrgicas e fundições, que fazem da sucata sua matéria-prima imprescindível à sua movimentação. E ao par dessa importância está, paralelamente, a alegria dos garotos do bairro, que consegue sua matiné *através da venda de pedaços de ferro, cobre e metal; como também vidros e latas vazias.*

Os principais sucateiros da cidade se localizam no Estreito, Pasto do Gado e Sapé em Capoeiras. E sua distribuição em depósito é feita de uma maneira desordenada, espalhados pelo terreno do proprietário.

O mais bem sucedido comerciante de ferro velho é Nilton Martins, que só trabalha com carros velhos, para dali tirar suas peças e o resto é transformado em sucata. Nilton remete a uma usina de Porto Alegre cerca de trinta toneladas de ferro semanalmente. O preço para compra, em varejo, da sucata é ínfimo: 0,16 por quilo. E para venda ao intermediário varia de 0,20 a 0,22. "Não podemos pagar mais pela sucata que nos é oferecida, porque a nossa margem de lucro é pequena, ganhamos somente 0,40 centavos por quilo, afora as despesas", diz ele.

Todos os comerciantes estão conhecendo o problema da sucata no Brasil, "porque" – dizem eles – "frequentemente nós somos procurados por representantes de usinas e fundições de Santa Catarina e de outros Estados que nos pedem a exclusividade no fornecimento da sucata e falam da falta do produto em todo país".

DEPÓSITO MELLO

O mais antigo comerciante de sucata da cidade é Clemente Mello, popularmente conhecido por "Bentinho", que trabalha com o produto há trinta e um anos. Bentinho começou suas atividades num período em que esse produto não era aproveitado, devido a ausência de usinas no país. E apesar de comerciar sucata há trinta e um anos, Bentinho acha que ,este comércio nunca esteve tão ruim quanto agora. Diz ele:

Grande parte de minha vida dediquei ao comércio da sucata. Primeiramente comecei a coletar de carro de mão pelos bairros da cidade: vidro, osso, ferro, metal e cobre. Daí enfrentei todas as variações do comércio desse produto, mas agora ele está se complicando, devido ao fato dele está desaparecendo do mercado. Ninguém tem mais fe rro para vender.

Mesmo um pouco temeroso com a crise Bentinho consegue remeter trinta toneladas mensais para Porto Alegre.

Contudo o depósito Mello é o que paga melhor o preço da sucata: o ferro é comprado a dezessete centavos, metal três cruzeiros e cobre cinco cruzeiros por quilo. Para venda os preços variam, respectivamente, vinte centavos, cinco cruzeiros e sete cruzeiros. "O preço da sucata nunca esteve tão fraco quanto agora, tanto para comprar como para a venda; apesar do grande número de oficinas mecânica, que nos vendem os seus excedentes", afirma ele. Mesmo assim se diz satisfeito com sua atividade, porque ela lhe permitiu a criação dos seus filhos e, também, lhe deu muito prazer no decorrer dos trinta e um anos de comércio de sucata.

UM PRÓSPERO SUCATEIRO

Apesar de não ser muito velho no comércio de sucatas, Nilton Martins é o mais bem sucedido comerciante desse produto.

No começo de sua atividade dedicava-se ao comércio de limalha (miudezas de ferro velho), mais tarde passou a comercializar sucata de maior porte; isto é, começou a comprar veículos usados para desmanchá-los a fim de tirar suas peças e diversificar sua atividade. E atualmente a sua atividade predominante é a venda de peças usadas para qualquer tipo de veículos. Se uma pessoa possui um carro do ano de 63, 64 ou 65 e tem dificuldade de encontrar peças, no depósito de Nilton Martins provavelmente ele encontrará em abundância.

Após retirar as peças dos veículos, ele é transformado em sucata. E esta sucata é remetida para Blumenau com exclusividade. Nilton remete cerca de dez toneladas semanais àquela cidade, ao preço medio de vinte centavos por quilo.

Sobre o problema nacional da sucata Nilton diz que conhece bem e concorda com os outros comerciantes quanto a ausência progressiva do ferro velho atualmente. Explica:

Nunca sentimos tanta dificuldade em comprar sucata na cidade e arredores quanto agora. Ainda bem que o problema é nacional, com isso esperamos que seja encontrada uma solução o mais rápido possível. E além disso o preço não satisfaz ao comerciante e as usinas. O nosso preço é mais insignificante ainda, porque nós temos todas as despesas da coletagem e de funcionários para a classificação do produto, enquanto a usina simplesmente compra. "O meu maior problema como comerciante de sucata está num fato que cada vez mais me preocupa: no Brasil, a vida útil dos automóveis ou veículos em geral ainda é muito longa", confessa. E continua acrescentando: os carros de quinze, até vinte anos, continuam rodando normalmente. Em outros países, com os Estados Unidos por exemplo, com sete ou oito anos viram sucata. Nesse país trinta e seis por cento da sucata gerada é de automóveis velhos.

Aqui, com o aumento da produção automobilística, calcula-se que por volta de 1980, ainda em pequena escala, veículos inteiros comecem a ser usados como sucata. Por enquanto, o que chega ao depósito dos ferros velhos normalmente não passa de para-lamas ou portas amassadas.

As peças que Nilton vende são de boa qualidade, associadas a um preço acessível e difere trinta por cento das peças novas análogas.

"A cada dia que passa fomos cada vez mais procurados. Isto porque o número de carro velho na cidade é grande e também pelo preço que oferecemos que é muito vantajoso. Só esperamos que os proprietários desses carros se convençam que eles serão mais úteis como sucata", finaliza ele.

JONAS SÓ

Em Barreiros, quase no Sapé, está localizado o terceiro maior sucateiro do Estado: Jonas, depósito de ferro velho. Jonas como os outros comerciantes desse produto acha que trabalhar com sucata atualmente não está fácil. Explica:

Antigamente trabalhar com sucata era um bom negócio. Mas hoje não é nada compensador. A causa principal disso é o preço do produto, juntamente com a escassez na cidade. Contudo ouvimos falar que o problema está ocorrendo em todo Brasil, pode ser com isso seja melhorado o preço para venda.

Uns tempos atrás conseguíamos facilmente juntar trinta toneladas por semana, agora o máximo que conseguimos remeter para as usinas e a mesma quantidade, só que mensal.

O preço pago por Jonas é o mesmo pago pelos demais sucateiros da praça, isto é, em média, vinte centavos. E toda a sua produção é remetida para a usina de Mário Nardele de Indaial. Mas já recebeu diversas propostas de exclusividade de fundições e usinas de Blumenau, Porto Alegre e São Paulo.

Para enfrentar a escassez verificada atualmente da sucata, Jonas partiu para uma ação mais abrangente. "Hoje estou estendendo os meus serviços de compra para outras regiões do Estado. Com isso espero fazer frente a crise, porque mercado comprados nós temos", diz Jonas, finalizando.

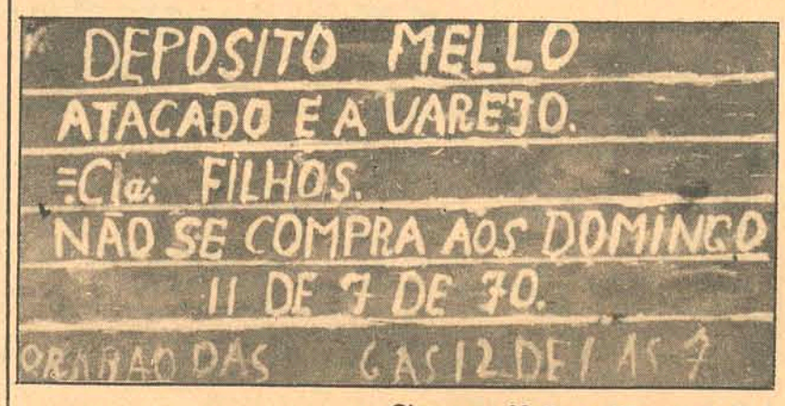

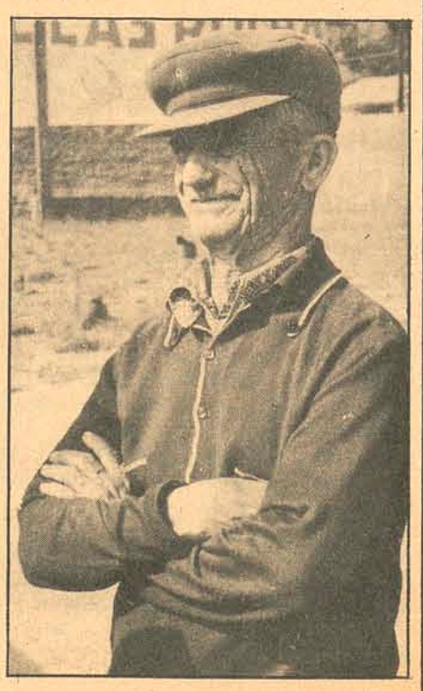

Clemente Mello, o "Bentinho", é o mais antigo comerciante de sucata da Cidade, trabalhando com ferro velho há mais de trinta anos. Sua prosperidade demora a chegar, principalmente "porque no tempo em que comecei o produto não era tão procurado, e não havia tantas usinas e fundições. Comecei de carrinho de mão, coletando vidro, osso, ferro, metal e cobre pelos bairros da Cidade."

Acervo: Biblioteca Pública SC - Hemeroteca Digital Catarinense

Quando as trevas não impedem de viver

Manoel Duarte, um dos dois cegos que estuda na Universidade Federal de Santa Catarina é responsável pela seção Braille da Biblioteca Pedagógica.

Manoel Duarte ainda é solteiro, mas acha que o casamento é o destino natural do homem. Artêmio Prilla é casado, massagista da ASCR e possui um curso de Computação Eletrônica.

Artêmio Prilla foi o 6o. colocado no vestibular para o curso de Direito, que frequenta em sua 3a. fase. Manoel Duarte colocou-se em 35o. lugar. Ambos acham que os cegos não precisam viver a margem, valendo-se apenas de terceiros. Prilla é favorável a cursos técnicos, capazes de lhe dar uma profissão certa.

"Um indivíduo deficiente visual pode levar uma vida quase que perfeitamente normal, sujeito, é claro, à algumas restrições, como dirigir veículos. O que é necessário é mudar a mentalidade a respeito de muitas coisas, adaptá-lo e fazê-lo consciente e capaz." Essa foi a declaração de outro universitário cego, chamado Artêmio Prilla, que é gaúcho da cidade de Erechim. Artêmio não é um rapaz triste, muito pelo contrário, é desembaraçado e simpático. Procurando sempre trabalhar, Artêmio tem enfrentado muito problemas em sua vida, desde que perdeu a visão aos 16 anos num acidente que, expressando certa tristeza, preferiu não relatar. Expressando sua enorme vontade de viver ajudando alguém e sendo ajudado, diz que "a luta pela vida não foi nada fácil".

– Desde que perdi a visão, muito cedo, quando era ainda um adolescente, tive que dar início à luta para ser alguém na vida. Assim, deixei minha cidade natal em busca de algo em que pudesse associar trabalho e estudo. E esta associação eu encontrei em Florianópolis. Erechim além de ter poucas entidades de ensino superior, não estava ao alcance de meus recursos econômicos.

Talvez se constituindo uma exceção no Br asil, Artêmio tem curso de Comput ação Eletrônica, em São Paulo. Mas qual o seu interesse nisso? "Bem, à primeira vista isto parece ser impossível, mas fiz para que, se ficar sem trabalho terei mais essa chance em lançar as mãos."

Já estudando na terceira fase de Direito, Ar têmio conseguiu a sexta posição no vestibular do ano passado. "Eu ouvia as perguntas formuladas pelo professor e fazia a opção que achava certa. Posteriormente outro professor anotava no cartão para ser remetido ao computador. Eu acreditava muito na minha classificação, principalmente devido à base boa que eu consegui no madureza e nas apostilas que o Curso Universus gentilmente me cedeu para estudar. Matemática, que seria o exame mais complicado para todos, resolvi de cabeça e nos chutes. Nesses marquei muitos gols".

DIREITO

Porque você quis Direito? "Primeiramente por ser uma profissão liberal, o que faz com que eu não dependa de emprego, além de oferecer mais perspectivas, principalmente para mim, que quero exercer a profissão com dinamismo, através da montagem de um escritório por minha conta. Por isso eu faço fé na minha capacidade, fazendo o curso da melhor maneira possível. A Universidade fornece uma bagagem teórica grande, que será prática depois da conclusão".

Artêmio faz todas as anotações em classe através do alfabeto Braille, por isso falta muito pouco às aulas. "Outros fatores que exigem minha presença assidua às aulas são as de pesquisa. A bibliografia é escassa, e isto é fogo".

– Minhas maiores dificuldades concentram-se nas provas, em que tenho que copiar todas as questões em Braille – que é muito lento – e resolver. Isso no mesmo espaço de tempo oferecido aos meus colegas, não sendo raras as vezes em que eles já estão entregando e eu apenas começando a copiar. Para isto eu utilizo um papel especial que é inutilizado após os exames de eletrocardiograma. Quando levo a minha máquina de escrever, então a coisa melhora.

Devido a vários privilégios que eles não dispõem, Artêmio, um rapaz forte e alegre, consegue impressionar qualquer um, não só pela habilidade com que executa as massagens nos pacientes da associação onde trabalha, bem como pelos seus vastos conhecimentos, inclusive sobre processamento de dados em computadores.

PROFISSÃO TÉCNICA

Como você vê a vida dos cegos? Após alguns segundos de reflexão, Artêmio diz que há necessidade de alguém passar a orientar o deficiente visual para uma profissão técnica, e criar cursos que possibilitem a este deficiente uma formação para suprir as necessidades empresariais, porque como mão-de-obra qualificada, o cego sempre tem possibilidade de ser aproveitado. Acrescenta que s em esta formação eles continuariam sendo dependentes. – Os cegos defendem a todo custo a sua total independência –. Sem qualificação, o cego não é ocupado por determinadas empresas, e, além de não produzir para esta torna-se um estorvo. Como exemplo positivo do que se está fazendo pelo cego no Brasil, temos a Telefônica do Rio Grande do Sul, que possibilitou um preparo de cegos na montagem e testagem de aparelhos telefônicos da cidade de Porto Alegre. A Volkswagen do Brasil também admitiu cegos para trabalhar na montagem e preparo de peças, conseguida por meio da percepção tátil apuradíssima.

"Sou da opinião de que o curso técnico para cego é mais importante do que a própria universidade, porque com a formação superior muitos deles se tornam frustrados, enquanto que os cursos técnicos garantiram até hoje o que fizeram, isto é, o aproveitamento desses indivíduos.

Acha viável ter uma sala especial para vocês na Universidade? "Não. Isso nunca poderá existir. Jamais. Nunca, insist iu. – Só acho que a Universidade deveria manter um intercâmbio com a Fundação Catarinense de Educação Especial para a copiagem de provas – seria muito mais cômodo para nós.

Casado com uma fisioterapista da Associação Santa Catarina de Reabilitação há quase um ano, Artêmio exerce a função de massagista daquela entidade, com muito zelo e dedicação:

Com a torcida do vestibular seu nome apareceu entre os primeiros. E mesmo que ele não chegasse a lidar um computador atualmente, ninguém ficou decepcionado e muito pelo contrário: o rapaz com 27 anos já fez coisas demais. Mas segundo ele, "prometo ir muito além disso."

Manoel T. Duarte foi um dos dois candidatos a prestar exames vestibulares da UFSC, respondendo oralmente as perguntas a dois professores fiscalizadores e, usando o sistema Braille, as questões de Matemática. Mesmo sem ter possibilidade de ver sua prova, Manoel conseguiu o trigésimo quarto lugar para o curso de Direito.

Mas a estória de Manoel começa desde os seis anos, quando perdeu a visão, em uma brincadeira com seu irmão. "Posteriormente uma negligência medica fez com que eu nunca mais pudesse ver." A mudança de seus pais o trouxe a Florianópolis em 1955, já com sete anos de cegueira, onde começou a aperfeiçoar o Braille, aprendido sozinho em Tubarão, onde morava, e onde conseguiu três revistas, uma máquina e um alfabeto Braille do seu amigo Adilson Ventura, que também é cego.

Após a conclusão dos exames de madureza em 1970, Manoel partiu para o clássico em 1972. Quais foram suas dificuldades iniciais dentro da escola? "Sempre as tive em grande número, principalmente as de adaptação, mas procurei superá-las, principalmente por ser o Braille uma leitura lenta. Hoje, felizmente isto não se constitui um problema grande, como muitos poderiam pensar".

O VESTIBULAR

Sem fazer cursinho, Manoel conseguiu uma boa classificação no vestibular deste ano, levando-se em consideração a grande concorrência e a "vantagem dos outros". Usando o sistema Braille para responder as questões de Matemática – que requerem cálculos – ele respondeu as questões de outras disciplinas oralmente, diante de uma banca de dois professores fiscalizadores e um aluno da universidade. Aprovado para o curso de Direito, Manoel não esquece a torcida que seus amigos, conhecidos e desconhecidos fizeram para ele conseguir essa boa vitória. "Com esse apoio todo, senti-me mais entusiasmado, porque eu ia fazer os exames meio desacreditado, independente assim mesmo, da confiança pessoal que possuía."

Como então você se preparou? – "Bem, eu estudei muito devido à colaboração de meus amigos, que liam e gravavam fitas para mim. Além disso eu me utilizava dos livros Braille da secção Braille da Biblioteca Pedagógica onde trabalho, com mais dois amigos cegos." Você pensou em ser médico? "Não, nunca." Então, porque você quis fazer Advocacia? "Primeiramente porque é meu ideal, onde procurarei realizar-me socialmente e economicamente. Depois porque vejo nela a defesa. Defesa aqui eu entendo no sentido de evitar injustiças."

Você acha que impressiona as pessoas? "Impressione ou não, isso não é problema meu. Mas eu sempre procuro ser comedido com as pessoas, aliás, aprecio muito a inteligência dos outros, que também me acham inteligente, com o que não concordo plenamente."

Segundo seu professor de Italiano, Fioravante Ferro, Manoel é um bom aluno, sendo o traço principal a sua perfeita adaptação à turma. Por isso é um jovem muito extrovertido e simpático. Acrescenta o Prof. Ferro que eles deveriam usar aparelhos especiais. "O ideal seria que eles dispusessem de uma sala especial. Embora o problema seja mínimo – dois até o momento – a Universidade tem que se preocupar com isto se o número aumentar. Isto é um problema humano que nós não devemos ignorar, principalmente por ser indivíduos inteligentes."

MÃOS DADAS

Mostrando muita preocupação em responder às perguntas,, Manoel diz que nas aulas procura ouvir ao máximo o professor, fazendo pequenas anotações em Braille. "Para isso conto com a colaboração dos amigos e professores." Até o momento, Manoel ficou impressionado com o Dr. Borba, um de seus professores na turma 210, segunda fase de Direito.

E as paqueras, como estão? "Você está vendo essa aliança aqui – apontando para o dedo – mas não estou noivo. Isso foi uma brincadeira da turma. Atualmente não tenho namorada, mas acho que todo homem deve casar, e, eu pretendo casar. Não sei quando, mas espero que o fato se consume."

Além de ser acadêmico da Universidade Federal, Manoel Duarte, é responsável pela Secção Braille da Biblioteca Pedagógica, onde ganha Cr$ 414,00. Com seus dotes bem definidos, ele também é músico profissional desde 1953 e sabe tocar piano, órgão e acordeão.

Você tem alguma mensagem em especial? "A mensagem que tenho é muito simples, acho que todos deveriam compreender. Ei-la: que todas as pessoas ao verem um cego na rua, sempre tenham em mente, que se forem dadas a ele as devidas oportunidades, ele poderá tornar-se num cidadão útil à sociedade."

Finalmente, Manoel diz que para cumprir sua mensagem não é preciso ser independente, porque "todos são humanos e um deve estar de mãos dadas ao outro."

Texto de Raul Sartori

Se forem dadas oportunidades a um cego, ele poderá tornar-se útil à sociedade, sem precisar se valer apenas da caridade alheia – esta é a opinião de Manoel Duarte, estudante de Direito na Universidade Federal

Acervo: Biblioteca Pública SC - Hemeroteca Digital Catarinense

Canto em louvor ao Figueirense Futebol Clube no dia do seu IV jogo pelo Campeonato Nacional

A Bola vem
A Bola vai
A Bola roda
A Bola rola

A Bola-bola
abala

É só o que se pensa
É só o que se fala
Em todas as rodas
Em todos os credos
Em todos os cantos
recantos
F I G U E I R A A A A A A A A

Rola Bola

em nosso campo
em campo oposto
Em quase Guerra
E o uníssono grito
Estremesse o Estádio
Em Canto Unânime
Árvore-Palavra
Unânime Nome
FI
GUEI
RA
AAA

A Garra!
Em quase Guerra
JOGO
AÇÃO
Em busca do Nacional
CAMPEÃO
GOOOOOOOOOOLLLLLLLLLL!!!!!!!!!
Vibra a ululante massa
esquecida de qualquer outro
afazer
Mais um! , Mais um!
Figueiraaaaaaaaaaaaa!
botafogo nos pés
e se iguala ao forte adversário
Com um Coritiba sem cor
o Figueira dribla mas não finaliza
e fica apenas o oco "score"
Mas na Capital Federal
o Figueira se dá mal
saber perder
é saber jogar
Hoje nova cor enche o Ar
CORÍNTIANS!!!!!!!

o ainda enigmático placar
Só os deuses sabem a resposta
da aposta?

A bola vai rolar
E o encanto vai voltar
F I G U E I R A A A A A A A A!!!!!!!

Raul Caldas Fº

Cinema

SONHOS ALUCINANTES (Let's Jessica to Death). Horror precedido de boas informações, com **Zorah Lampert e Barton Heyman.** Direção de John Hacock. Sem outras informações. Technicolor. 18 anos. **Cine São José 3-7,45-9,45 horas**

SOB O DOMÍNIO DO SEXO, apelação do cinema nacional, com Tony Vieira, Claudet Jaubert, Heitor Caiotti; partipação especial de Wanda Kosmo. Direção de Tony Vieira. 18 anos. **Cine Ritz 5-7,45-9,45 horas.**

ELAS, filme nacional de João Roberto Noronha, com Joana Fromm e Bibi Vogel. Censura 18 anos. **Coral 3-8-10 horas.**

MATO E ASSINO BLACKY, com Tony Kendall.

OS BRAVOS NÃO RECUAM, com Michael Rennie – **Roxy 2 e 8 horas.**

OS BRAVOS NÃO RECUAM – Jalisco 8 horas.

SOB A SOMBRA DA OUTRA (You'll Like My Mother) de Lamont Johnson, com Patty Duke. Ros emary Murphy – Technicolor. 18 anos. **Glória 5 e 8 horas.**

CAPRICHOS DE UMA DEUSA DO AMOR, de Pasquale Festa Campanille, com Rosana Schiafino. Technicolor – 18 anos. **Cine Rajá 8 horas.**

POR ORDEM DA COSA NOSTRA, de Fernando Di Leo, com, Mário Adorf e Sylvia Koscina. **São Luiz 8 horas.**

Darci Costa

TV

TV CULTURA CANAL–6

13:30 – TV. Educativa; 14:00 – Sessão da Tarde; 15:00 – Top Cat; 15:30 – Pepe Legal; 16:00 – Daniel Boone; 17:00 – Viagem ao Fundo do Mar; 18:00 – Aventuras de Jerônimo; 18:30 – Rosa dos Ventos; 19:20 – Bola em

Jogo; 19;30 – Rede Nacional de Notícias; 19:55 – Tom e Jerry; 20:00 – Mulheres de Areia; 20:55 – Balança mas não cai; 22:15 – Samrig no Cinema; 24:00 – Campeonato Nacional.

TV COLIGADAS CANAL–3

14:00 – Sala de Visitas; 14:10 – Zorro; 14:30 – Tia Maria; 15:20 – Vila Sésamo; 16:20 – Seriado de Aventuras; 16:45 – Scoob Doo; 17:15 – Ben, o Urso Amigo; 17:45 – Paladino, defensor da justiça; 18:15 – Shazan, Xerife e Cia; 19:00 – Carinhoso; 19:45 – Tele Jornal M. Hering; 20:10 – O Semideus; 21:00 – 4a. Feira Nobre; 22:00 – O Bem Amado; 22:45 – Jornal Internacional; 23:00 – Têmpera de Aço; 24:00 – O'Hara.

Nem só de soja viverá o homem

Para as populações do Sul, é um mundo novo de repente caído do céu: famílias que antes mal conseguiam para o sustento, têm agora uma responsável renda de classe média urbana, Cr$ 7,500 mil por mês, os confortos da vida moderna. Mas nem tudo é benção nesse paraíso: começou a surgir a tendência da monocultura e já há alarma em vários setores:

No Paraná, lavouras de café vão sumindo em seu lugar aparecem plantações de soja: o café tem o perigo de secar com a geada e a incerteza da política do Governo; a soja tem a garantia dos milhões do mercado externo. Em São Paulo, são os algodoais que vão desaparecendo para dar lugar à soja.

Agora mesmo, os industriais de cigarros de Santa Cruz do Sul, maior produtor de fumo no Rio Grande do Sul, manifestaram-se preocupados com o abandono da cultura do tabaco para o plantio da soja. Ano passado, a safra de fumo em folha diminuiu 40% em relação a 71, e para este ano as perspectivas são de uma queda maior ainda.

Numa tentativa para resolver o problema, o Banco do Brasil já começou a introduzir uma nova sistemática no financiamento de produtos agrícolas. Os financiamentos às lavouras de soja só serão concedidos se os agricultores se comprometerem a plantar determinadas áreas com milho e outros cereais. Cinco por cento da área cultiva com soja deverá ser reservada ao plantio de milho.

O QUE FALTA

A atual falta de feijão no mercado interno brasileiro é atribuída principalmente ao abandono da sua cultura pela da soja, muito mais rentável. Economicamente, as autoridades reconhecem que isto está certo. Mas socialmente, temem que possa haver um quase desastre. Brasileiro come feijão e não come soja. Produz-se soja para o estrangeiro, e o prato do brasileiro fica vazio.

Mas o principal prejudicado é o milho. No Rio Grande do Sul, Paraná e Santa Catarina, as melhores terras estão sendo plantadas com soja, e uma das consequências é que o milho subiu de preço nas zonas de produção. Em 1971, a exportação de milho em grão foi de 73.104 milhões de dólares, e em 72 caiu para 7,954 milhões, um declínio de 89,12%.

Os nutricionistas, que encaram a produção do milho por um prisma diferente dos que só pensam na exportação para obter dólares, dizem que esse dinheiro "serve para muita coisa, mas não alimenta as galinhas, a vaca e o próprio criador". Segundo eles, um certo número de criadores e produtores de leite muda de atividade, em busca de melhor recompensa para seu trabalho e capital.

O fortalecimento da pecu ária, dizem os produtores, "mais que de financiamento depende de acesso a um alimento adequado e de preço razoável, que permita ao criador uma r emuneração consentânea com o seu capital, risco e mão-de-obra".

Estudos da Comissão de Financiamento de Produção indicam que a cultura do milho no Br asil sempre representou uma das primeiras posições em importância na composição do produto agrícola. Atualmente, ocupa ainda a maior parte da área agricultável do país e um grande contingente de força de trabalho.

Isto já começa a ser prejudicado, pois a evolução de oferta de milho depende da rentabilidade da exportação em relação às atividades alternativas. Presentemente, culturas de exportação (soja e algodão) e de substituição de importações (t rigo) limitaram de forma significativa a área de cultura do milho.

Dizem os técnicos que, para se ajustar à demanda interna e externa, o sistema produtivo terá que sofrer transformações para aumentar a produtividade dos fatores terra e mão-de-obra, pois os níveis desses atualmente empregados não permitem expansão suficiente para atender a necessidade do crescimento da produção.

O QUE SOBRA

Enquanto a produção da soja cresce em ritmo explosivo, confirma-se no Paraná a redução dos cafezais, principalmente nas regiões de boa topografia. Wilson Baggio, presidente do Sindicato Rural de Cornélio Procó-

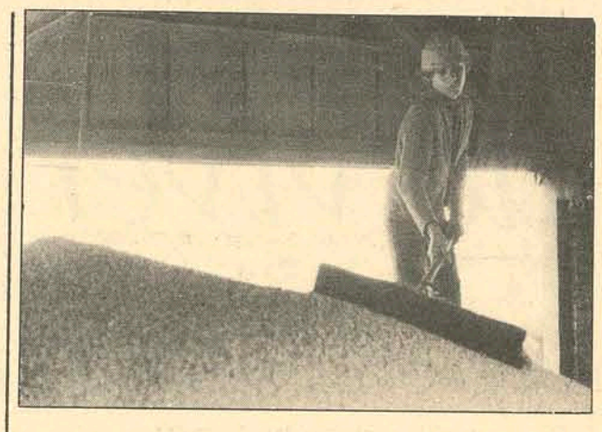

pio, diz que ele próprio vai arrancar 100 mil pés de café para plantar soja, porque "o preço do café está muito contido e ninguém espera que o Governo atenda à cafeicultura naquilo que ela realmente merece".

Segundo Baggio, a substituição do café pela soja se faz em todas as regiões, acima e abaixo do Paralelo 24. Ele acha que a futura safra de café dependerá fundamentalmente do inverno, que, se for adverso, "vai juntar-se aos demais problemas no setor".

A situação da cafeicultura no Norte do Paraná é considerada séria. As geadas do ano passado reduziram as safras e as lavouras atingidas produziram apenas cinco sacas por mil pés. Além disso, há o problema das pragas, a ferrugem, o bicho mineiro, a broca e os nematóides.

– A ferrugem – ele diz – é um verdadeiro assalto. A próxima safra já está comprometida de 25 a 30% apenas pelas pragas.

Em São Paulo, a área plantada de soja deverá ter um aumento superior a 50% este ano e na região de Presidente Prudente a evolução deverá ser de 117%.

O Secretário de Agricultura, Rubens Araújo Dias, diz que na região de Bauru a soja terá em 73/74 mais de 100% de área cultivada; o algodão menos 9%; o amendoim menos 5%; o feijão menos 5%; o milho menos 7% a mamona e a amoreira terão aumento estimados em 7 e 3%.

Na região de Campinas, no entanto, haverá aumentos relativos em todas as culturas: algodão, 12%; feijão, 15%; milho, 10%. O aumento previsto para a área cultivada de soja é de 25%.

O Vale do Paraíba continuará cultivando o feijão, com aumento de 29% na área plantada, e também o arroz, com mais 2,3% e o milho, mais 5,8%.

As estimativas do ex-Ministro da Agricultura, Cirne Lima são de que nesta safra a soja brasileira chegará a um total de 4,9 milhões de toneladas, com 2,8 milhões no Rio Grande do Sul e 1,5 milhão no Paraná.

Em 75, segundo ainda Cirne Lima, a produção brasileira subirá para 10 milhões de toneladas, superando a da China, que é de 7 milhões (a segunda do mundo) e ficando um pouco menos distante dos Estados Unidos, que todo ano lançam 33 milhões de toneladas no mercado contribuindo com 70% do total mundial.

Segundo a FAO e os nutricionistas estrangeiros, "isto é muito bom", e há quem acrescente que "isto é bom demais" para o mundo, "que tem uma crescente carência de proteínas". Só que este **mundo** parece não incluir o Brasil, já que o brasileiro não come soja porque não sabe prepará-la, e além disso a soja, a preços internacionais, sai muito caro para o consumo interno.

– Mesmo com uma campanha muito bem orientada – diz Geraldo Francisco Maldonado, da Escola Central de Nutrição da Guanabara – eu acredito que só dentro de 10 anos o brasileiro se acostumaria a comer soja normalmente. A soja tem uma enzima ácida de digestão difícil, e é preciso saber eliminá-la ao preparar. E o brasileiro, você entende, mal consegue cozinhar o feijão preto.

Horóscopo

Omar Cardoso

ÁRIES – Seja mais conservador e prudente em questões de crédito, pois, se não abrir os olhos, poderá ser ludribiado por alguém de u m signo aquático. Procure divertir-se mais; isto fará bem à sua saúde.

TOURO – Se está livre de complicações, abstenha de se meter em problemas alheios, mesmo que seja com a melhor das intenções. Neste dia deverá cont ar mais com as possibilidades de sucesso financeiro.

GÊMEOS – Pense mais em você, hoje. Analise sua situação financeira, profissional e amorosa. Evite deixar influenciar-se por idéias negativas ou pessoas pessimistas. Seja dinâmico e firme em seus propósitos.

CÂNCER – Esteja atento, por mais atencioso que tenha andado. Um nativo de Peixes poderá lhe causar muita alegria e satisfação, apresentando-lhe novas idéias, sugestões e informações benéficas. Dê mais valor ao tempo.

LEÃO – Sem ser arrogante, aja com otimismo, confiança em si e determinação de conseguir tudo o que desejar de seus semelhantes, pois se fizer isso, com a melhor boa fé, terá hoje um dia excepcionalmente benéfico.

VIRGEM – Qualquer informação que receber será importante para si, ainda que esta seja para previnilo contra alguma coisa. A vida sentimental está hoje sob ótima influência astrológica. Dia favorável às viagens.

LIBRA – Pessoas nascidas em Gêmeos e Aquário, haverão de lhe proporcionar valiosas chances de ascenção social e profissional nesta semana, especialmente se você fôr a uma festa. Loteria favorecida.

ESCORPIÃO – Procure optar pela certeza e às coisas reais, palpáveis. As promessas poderão ser falíveis e as dúvidas e incertezas lhe causarão aborrecimento s; portanto, evite-as. Bom êxito ao lado de nativos de Peixes.

SAGITÁRIO – As probabilidades de êxito e felicidade no amor serão totais neste dia. Se ainda não se casou, não lhe custará nada conquistar alguém de Áries ou Leão.

CAPRICÓRNIO – Abstenha-se de grandes compromissos financeiros, especialmente os que lhe ofereçam margens para você duvidar de suas possibilidades para cumpri-los ou mantê-los depois. Excelente para o romance.

AQUÁRIO – O bom fluxo de SATURNO–URANO poderá beneficiá-lo em transações imobiliárias e na consolidação de compromissos firmes e para longa duração. Acredite mais em si mesmo e nas pessoas que lhe desejam o bem. Ame à vontade. Loteria favorecida.

PEIXES – Para sua própria segurança, não assine papéis que possam comprometer sua situação financeira. Para seu governo e o próprio bem, não permita envolver-se por pessoas pouco conhecidas e recomendáveis. Notícias.

SESI - Serviço Social da Indústria

DEPARTAMENTO REGIONAL DE SANTA CATARINA

EDITAL DE TOMADA DE PREÇO

O Serviço Social da Indústria–Departamento Regional de Santa Catarina, com Sede em Florianópolis a rua Felipe Schmidt, 67 Edifício Palácio da Indústria, 5o. andar, comunica que se encontra à disposição dos interessados, diariamente, das 10 às 12 horas, exceto aos sábados e dias não úteis, no endereço supra mencionado, os elementos da tomada de preços para construção de um Sub-Núcleo do SESI, no Bairro Garcia, em Blumenau.

As propostas deverão ser entregues até o dia 5 do mês de outubro p. vindouro às 10,00 horas. A abertura dar-se-á no mesmo dia e local às 10,30.

Florianópolis, 3 de setembro de 1.973
A COMISSÃO

Bidú

Cascão

nas Bancas

O MUNDO EM QUE VIVEMOS 4

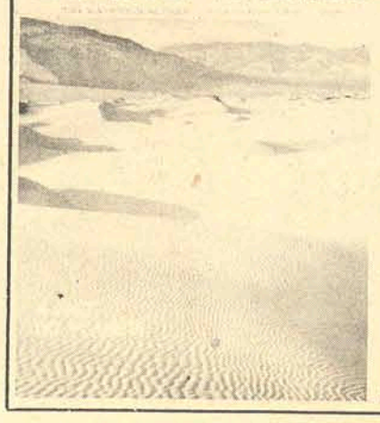

Dic. Ilustrado
História Universal
Ele & Ela
Manchete
Os Animais
Livro da Vida
Povos & Países
Escola – Veja
Mundo que Vivemos
Os Inesquecíveis
Grande Hotel
Romântica
Sentimental

Acervo: Biblioteca Pública SC - Hemeroteca Digital Catarinense

Zury Machado

Nossos cumprimentos a bonita senhora Leny Pereira Oliveira pelo seu aniversário hoje.

Em São Paulo, a jovem maestrina Rute Ferreira Gleber, em apresentação da Associação Coral de Florianópolis, foi homenageada com um cocar pelo grupo folclóririco de Belém do Pará.

NO INSTITUTO

A primeira exposição militar do Instituto Estadual de Educação, no salão nobre daquele modelar estabelecimento de ensino, recebeu 9.515 visitantes, durante duas semanas. Nossos cumprimentos ao professor Nilton Severo da Costa, Diretor Geral do IEE.

VIAGEM

Pelo vôo da Varig, viajou ontem para Porto Alegre, com destino a Buenos Aires, o elegante casal Lea e Carlos Eduardo Orle.

ANIVERSÁRIO

Cumprimentamos o sr. Armando Calil Bulos, chefe de Gabinete da Assembléia Legislativa do Estado, pelo seu aniversário hoje.

LIRA

Com a estréia do conjunto de Paulinho, sábado, no Lira Tênis Clube, a boate do Clube da Colina esteve bastante movimentada.

NO TEATRO

As mais altas autoridades do Estado, ontem, estiveram no Teatro Álvaro de Carvalho, aplaudindo o concerto sinfônico da Banda da Polícia Militar do Estado e Associação Coral de Florianópolis.

CAIXA ECONÔMICA

A Caixa Econômica Estadual de Santa Catarina entregou os prêmios da Campanha de Caderneta de Poupança desenvolvida junto às escolas de 1o. Grau da Coordenadoria Estadual de Educação. O sr. Jauro Linhares, presidente da CEESC, disse, durante a solenidade, que esta campanha foi desenvolvida com o objetivo de ensinar à criança a economizar.

CONGRESSO

Segundo informação do Sr. Alberto Moraes, diretor-executivo da Organização das Cooperativas do Estado de Santa Catarina, entidade promotora do "VI Congresso Brasileiro de Cooperativismo", já foi elaborado o "Temário" a ser discutido durante o conclave que reunirá, nesta capital, representantes de entidades cooperativas de todo o País.

CURSO ATLAS

Marcado para dia 17 próximo o início das aulas do "Curso Atlas", preparatório aos exames vestibulares para Universidade Federal de Santa Catarina. O curso funcionará à rua Bocaiúva, no. 10.

INDÚSTRIA

Em sociedade tudo se sabe e esta muito nos agradou: duas elegantes senhoras andam as voltas, bastante preocupadas, com a instalação de uma indústria de confecções para cama e mesa. Seus nomes, divulgaremos depois.

SILVIA

Silvia, filha do elegante casal Margot e Djalma Araujo, festejou 15 anos, anteontem. O que já se comenta em sociedade é que Silvia será uma das debutantes na noite de gala no Santacatarina Country Club, dia 17 de novembro próximo vindouro.

DENISE

Denise Gaertner, um bonito broto da sociedade de Blumenau, será uma das debutantes do baile da Sociedade Dramática Carlos Gomes, marcada para dia 22 próximo. O vestido longo de Denise está sendo confeccionado pelo costureiro Lenzi.

SEBASTIÃO

Nossos cumprimentos ao jornalista Sebastião Reis, da cidade de Itajaí, pelo seu aniversário ontem.

IEE

Representando o Centro Cívico Argeu Furtado, do Centro Educacional Vidal Ramos Jr., estiveram visitando as instalações do IEE, alunos do estabelecimento modelo de Lages. Na oportunidade puderem conhecer de perto o laboratório de línguas, canchas esportivas, educação física, setor audio-visual, ficando vivamente impressionados com o excelente trabalho desenvolvido pela equipe diretora do Instituto Estadual de Educação.

SECRETÁRIO BLASI

O Secretário Paulo Blasi, da Educação, continua recebendo manifestação de regozijo dos professores designados do interior do Estado, que se pronunciam a respeito da Lei no. 4.886, de 4 de julho de 1973, que regulamenta o exercício do magistério para regência de aulas das 5as. às 8as. séries do Primeiro Grau e aulas do Segundo Grau.

GRUPAMENTO LESTE

Esteve reunida na sede do Comando do Grupamento do Leste Catarinense, a Comissão Especial de Santa Catarina, que coordenou as atividades da ACISO/73 no Estado, a fim de iniciar a apreciação dos relatórios dos trabalhos que realizou no primeiro semestre deste ano, em vários municípios catarinenses.

No gabinete do Presidente do Senado Federal, o senador Antônio Carlos Konder Reis, Presidente em exercício, recebeu do Presidente da Delegação Francesa, senador Jean François Pintat, a medalha do Senado Francês.

PORTIQUE

Bastante concorrido foi o coquetel de inauguração da loja "Portique Móveis e Decorações", da conceituada firma Armatec. José Carlos e Ninow que foram os anfitriões, receberam seus convidados com correto atendimento.

BADESC

No Palácio dos Despachos, o Governador Colombo Machado Salles, procedeu a assinatura de mensagem de origem governamental a ser encaminhada à Assembléia Legislativa cria..do o Banco de Desenvolvimento de Santa Catarina, em substituição ao BRDE. Presentes à solenidade, o Professor Ary Mesquita, Deputado Angelino Rosa, Secretários de Estado e outras autoridades.

LABRE

A LABRE está em preparativos visando a XVIII Concentração de Radioamadores, prevista para esta Capital nos dias 19, 20 e 21 de outubro, cuja programação e inscrição já estão sendo enviadas a todas as entidades do País. A LABRE chama a atenção dos radioamadores e labreanos da Capital que os mesmos poderão se inscrever em sua sede social, localizada à rua Jerônimo Coelho, 325, 1o. andar.

AVAÍ

Comemorando 50 anos de sua fundação, a Diretoria do Avaí Futebol Clube vai receber associados e convidados especiais para um jantar de confraternização no Clube Náutico Veleiros da Ilha.

FALECIMENTO

Foi com imenso pesar que, na última semana, a sociedade de Rio do Sul, acompanhou o sepultamento do conceituado industrial Emilio Ninow.

CINEMA PARA HOJE

EXIBIDORA CENTROSUL LTDA.

CINE SÃO JOSÉ - 3 - 7,45 - 9,45 H

CINE RITZ - 5 - 7,45 - 9,45 H

CINE CORAL - 3 - 8 - 10 H

CINE JALISCO - 8 H

GLÓRIA - 5 - 8H

ROXY PROGRAMA DUPLO 2 - 8 H

1º FILME

2º FILME

SÃO JOSÉ

A PARTIR DE AMANHÃ

Acervo: Biblioteca Pública SC - Hemeroteca Digital Catarinense

SIGA ESTA SETA. VOCÊ VAI ENCONTRAR O MELHOR FINANCIAMENTO E A MELHOR GARANTIA.

VEÍCULOS USADOS DE QUALIDADE

Departamento de Veículos Usados do seu Concessionário de Qualidade CHEVROLET

HOEPCKE VEICULOS S/A

RUA CONSELHEIRO MAFRA, 28

FONE 31-17

Opala-Sedan Luxo — Azul Le Mans	.71
Opala-Sedan-Especial — Cinza Prata	.71
Opala-Sedan—Especial — Branco Polar	.70
Opala-Cupê-Especial — Preto	.72
Corcel-Cupê — Verde patropi	.72
Corcel-Cupê — Branco nevada	.72
Corcel-Cupê — Verde tropical	.71
Corcel-Sedan - 4 portas — Vermelho	.70
Corcel-Sedan — Verde Majorca	.70
Volks - 1300 — Branco Lotus	.68
Volks-TL-Sedan — Verde	.72
Karmanghia - 1500 — Vermelho	.67
Karmanghia - 1500 — Bege c/Vinil	.69
Buggy — Kadron Preto	.71
Aero Willys-Sedan — Cinza	.66
Sinca Jangada — Vermelho e Branco	.64

Amauri VOLKSWAGEN

COMÉRCIO DE AUTOMÓVEIS

CHEVETE — O.K. Rosa Pantera	1974
OPALA CUPÊ O.K. Marron Caju	1974
KOMBI O.K. Branco Lotus	1974
CORCEL CUPÊ LUXO O.K. Azul Colonial	1974
MAVERICK SUPER O.K. Vermelho Cadmium	1974
TC - Branco Lotus	1972
CORCEL CUPÊ LUXO — Marron Terracota	1972
OPALA 4 portas - Marron Ouro	1972
FUSCÃO — Azul Pavão	1972
RURAL WILLYS - Verde c/branco	1972
FUSCÃO — Azul Diamante	1971
FUSCÃO — Azul Pavão	1971
VARIANT — Azul Diamante	1971
TL — Vermelho Metálico	1971
KARMANN—GHIA — Vermelho Montana	1972
VOLKS — Beje Claro	1969
VOLKS — Vermelho Cereja	1967
VOLKS — Azul Claro	1962
AERO WILLYS — Beje Itapeva	1967

POSSUÍMOS CARROS ZERO QUILÔMETRO DE QUALQUER MARCA

R. Gal. Gaspar Dutra, 90 — Estreito

Fones: 6632 e 6359

Florianópolis.

VERAS VEÍCULOS LTDA.

Rua Santos Saraiva no. 660

Estreito Fone 6208

FORD GALAXIE VERMELHO	1967
FORD CORCEL AZUL TURQUESA CUPÊ	1971
FORD CORCEL BELINA AZUL TURQUESA	1971
FORD CORCEL VERMELHO CUPÊ LUXO	1969
FORD CORCEL BRANCO/LOTUS 4 PORTAS	1969
CHEVROLET OPALA AMARELO MET. LUXO	1971
CHEVROLET OPALA AMARELO MET. STD	1971
VOLKSWAGEM 1300 BEGE	1969
VOLKSWAGEM 1300 BEGE CLARO	1967
KOMBI AZUL & BRANCO LOTUS 1500	1968

Aberto das 7,30 às 20 horas.

MUNICÍPIO DE FLORIANÓPOLIS
SECRETARIA DE OBRAS

A Secretaria de Obras da Prefeitura Municipal de Florianópolis, torna público, a quem interessar possa que fará realizar Tomadas de Preços de Nos. 11 — 12 — 13/73 referente as Obras de PAVIMENTAÇÃO DA AVENIDA DA LAGOA DA CONCEIÇÃO — MUNICÍPIO DE FLORIANÓPOLIS.

Somente serão consideradas Propostas de Firmas já registradas nesta Secretaria, bem como em órgãos Estaduais ou Federais, mediante apresentação do Cartão de Registro.

As Propostas serão recebidas até as 15 horas do dia 10 de Setembro de 1.973, no Protocolo desta Secretaria.

Maiores detalhes, inclusive Edital, Projeto e Especificações Técnicas, poderão ser obtidos na sede deste órgão todos os dias úteis no horário comercial exceto aos sábados.

Florianópolis, 29 de Agosto de 1.973

ENG. JOSÉ PAULO P. LOPES

CHEFE DA DIVISÃO DE OBRAS DA P.M.F.

LIRA TÊNIS CLUBE
CONSELHO DELIBERATIVO
EDITAL DE CONVOCAÇÃO

O Presidente do Conselho Deliberativo do Lira Tênis Clube, no uso de suas atribuições, de acordo com o art. 27, alíneas a, b e c, dos Estatutos, convoca, pelo presente Edital, os Senhores Membros do Conselho Delibarativo para a reunião ordinária, que será realizada no dia 04 de outubro, quinta feira, às 19,30 horas, na sede social, à rua Tenente Silveira, em Florianópolis, com a seguinte ordem do dia.

1 — Julgar as contas da Diretoria;

2 — Discutir e julgar o parecer do Conselho Fiscal;

3 — Deliberar sobre a proposta orçamentária apresentada pela Diretoria;

Florianópolis, 05 de setembro de 1973.

ANTÔNIO APÓSTOLO

Presidente Cons. Delib.

LIRA TÊNIS CLUBE
CONSELHO DELIBERATIVO
EDITAL DE CONVOCAÇÃO

Na forma que estabelece o parágrafo único, do artigo 27, dos Estatutos Sociais, ficam pelo presente Edital, convocados os Senhores Membros do Conselho Deliberativo do Lira Tênis Clube, para uma reunião que faremos realizar, no dia 23 de setembro, domingo, às 10,00 horas, na sede social, à rua Tenente Silveira, em Florianópolis, com a seguinte ordem do dia.

ELEGER, os membros da Diretoria e Conselho Fiscal, para o período 1973/1975.

Florianópolis, 05 de setembro de 1973.

ANTÔNIO APÓSTOLO

Presidente do Cons. Delib.

CARTEIRA EXTRAVIADA

Foi perdida a Carteira Nacional de Habilitação, categoria Profissional, pertencente ao sr. Airton José Siegel.

DOCUMENTO EXTRAVIADO

O Sr. Eleonor Naspolini declara que extraviou os documentos do seu veículo marca Ford "Camionete" Mod. 1951, 100HP, cor azul, no. motor 1E15804, no. chassis BDA83AHN36085.

Criciúma-SC, 4 de setembro de 1973.

DOCUMENTOS EXTRAVIADOS

Foram extraviados os documentos do carro marca Volkswagen, ano 1964, placa AA6823 motor B197858 — chassis 34140119 de propriedade da Ind. Com. Solimar.

Ford Florianópolis Veículos S.A. FLORISA

Rua Santos Saraiva, 554 — Fones: 6345 e 6351

TODA LINHA DE VEÍCULOS NOVOS FORD

Cores a escolher, com garantia e amplo financiamento.

VEÍCULOS USADOS

Vendemos, trocamos e compramos todas as Marcas.

NOSSO DEPARTAMENTO DE VEÍCULOS USADOS OFERECE:

Veículos selecionados, revisados, equipados e com financiamento de acordo com suas posses.

LTD Landau hidramático c/ar, azul	1972
Galaxie 500 mecânico, turquesa real	1972
Galaxie 500 mecânico, vermelho	1969
Corcel cupê, vermelho	1972
Corcel cupê, branco	1972
Corcel cupê, amarelo	1972
Corcel cupê, laranja	1971
Corcel cupê, branco	1970
Itamaraty, marron metálico	1968
Aero Willys, azul	1964
Gordini, branco	1965
Opala Sedan Especial, branco	1972
TC vermelho montana	1971
TC vermelho montana	1970
Kombi branco	969
Kombi verde claro	1963
DKW Vemag, verde mar	1967
DKW Vemag, gelo	1965
DKW Vemag, azul	1965
Esplanada Chrysler, branco	1968
F—75 Pick-up, vermelho cadmium	1973
F—100 Pick-up, marfim	1967
F—100 Pick-up, marfim azul	1958
F—350 verde guaçu	1969
F—600 Gasolina, azul	1958

Agora, já em pleno funcionamento na FLORISA, O CONSÓRCIO NACIONAL FORD.

Participe também você do segundo grupo.

OPORTUNIDADE

GRANDE FIRMA DA GUANABARA, DESEJA CONTRATAR ELEMENTOS COM SÓLIDOS CONHECIMENTOS NO SETOR PESSOAL, CONTRATO IMEDIATO.

TRATAR NA IMOBILIÁRIA SANTA CLARA LTDA.

RUA: FÚLVIO ADUCCI, 922 — ESTREITO.

MISSA DE 7º DIA
ARTHUR TIBÚRCIO LOBO

Laura Oliveira Lobo e Elvira Lobo agradecem as pessoas que as confortaram durante o doloroso transe por que passaram e convidam para a missa de 7o. dia que será celebrada dia 6 de setembro às 19 horas, na Catedral Metropolitana, por alma de seu esposo e irmão Arthur Tiburcio Lobo.

Antecipam agradecimentos.

MINISTÉRIO DA EDUCAÇÃO E CULTURA
CAMPANHA NACIONAL DE ALIMENTAÇAO ESCOLAR
REPRESENTAÇÃO FEDERAL NO ESTADO DE SANTA CATARINA
EDITAL No. 02/73

Edital de TOMADA DE PREÇOS No. 02/73, para aquisição de gêneros alimentícios destinados aos Setores Regionais da C.N.A.E. no Estado de Santa Catarina, de acordo com o item II, do art. 129, do Decreto no. 200 de 25-2-1967, torna público que, às 17 horas do dia 19 de setembro de 1973 fará realizar na Sede da Representação Federal da C.N.A.E., à Rua Álvaro de Carvalho no. 45, Tomada de Preços para aquisição de gêneros alimentícios abaixo relacionados:

1. Sopa Desidratada..... 20.000 Kgs

CAPÍTULO I
DA INSCRIÇÃO

CONDIÇÃO PRIMEIRA: Só serão admitidas à presente TOMADA DE PREÇOS, firmas previamente inscritas nesta Representação Federal.

CONDIÇÃO SEGUNDA: Os concorrentes ainda não inscritos na forma prevista na condição anterior, deverão fazê-lo diretamente na Sede desta Representação Federal, no endereço acima mencionado, através de requerimento dirigido à esta Representação Federal, acompanhado dos documentos que habilitem o julgamento prévio de sua idoniedade, até 48 horas antes da realização da presente licitação.

CAPÍTULO II
DAS PROPOSTAS

CONDIÇÃO TERCEIRA: As propostas, datilografadas em 5(cinco) vias — RA—30, em linguagem clara, deverão ser apresentadas no dia, hora e local acima indicados, em envelopes fechados, contendo em sua parte externa e frontal, os dizeres: M.E.C. —S.A.A. — Campanha Nacional de Alimentação Escolar — Tomada de Preços no. 02/73.

CONDIÇÃO QUARTA: As propostas deverão conter declaração expressa de:

a) preço unitário e total, em algarismos, sem rasuras, entrelinhas ou ressalvas;

b) data e assinatura do proponente;

c) carimbo de C.G.C. — M.F. da Firmas;

d) aceitação das condições do edital;

e) outras informações julgadas úteis.

CONDIÇÃO QUINTA: Só serão consideradas as propostas que vierem atendendo rigorosamente estes quisitos.

CAPÍTULO III
DOS PRAZOS E GARANTIAS

CONDIÇÃO SEXTA: O prazo para atendimento da presente licitação será de 30 (trinta) dias, após o julgamento da mesma.

CONDIÇÃO SÉTIMA: A Firma fornecedora, responsabilizar-se-á pelo cumprimento das condições acima estipuladas.

CONDIÇÃO OITAVAA: O prazo mínimo de validade dos preços apresentados deverá ser mantido por 30 (trinta) dias.

CONDIÇÃO NONA: A Firma fornecedora dará garantia da entrega dos gêneros em perfeitas condições na Sede da Representação Federal, responsabilizando-se por perdas, furtos ou avarias ocorridas no transporte.

CAPÍTULO IV
DO JULGAMENTO

CONDIÇÃO DÉCIMA: O julgamento desta TOMADA DE PREÇOS será feito pelos menores preços apresentados: unitário e total, salvo quando por questões de conveniência, a administração julgar necessário a adjudicação pelas condições oferecidas.

CONDIÇÃO DÉCIMA PRIMEIRA: Esta Representação Federal reserva-se o direito de aumentar ou diminuir a quantidade referida, por conveniência do programa em execução.

CONDIÇÃO DÉCIMA SEGUNDA: Em hipótese alguma serão admitidas retificações e cancelamentos de preços ou alterações das condições iniciais.

CONDIÇÃO DÉCIMA TERCEIRA: Só poderão concorrer os fornecedores legalmente registrados no Departamento Federal de Compras e os inscritos nesta Representação, na forma das condições primeira e segunda deste Edital.

Florianópolis, 4 de setembro de 1973.

JOSÉ ALBERTO LIVRAMENTO DE ABREU

REPRESENTANTE FEDERAL DA C.N.A.E.

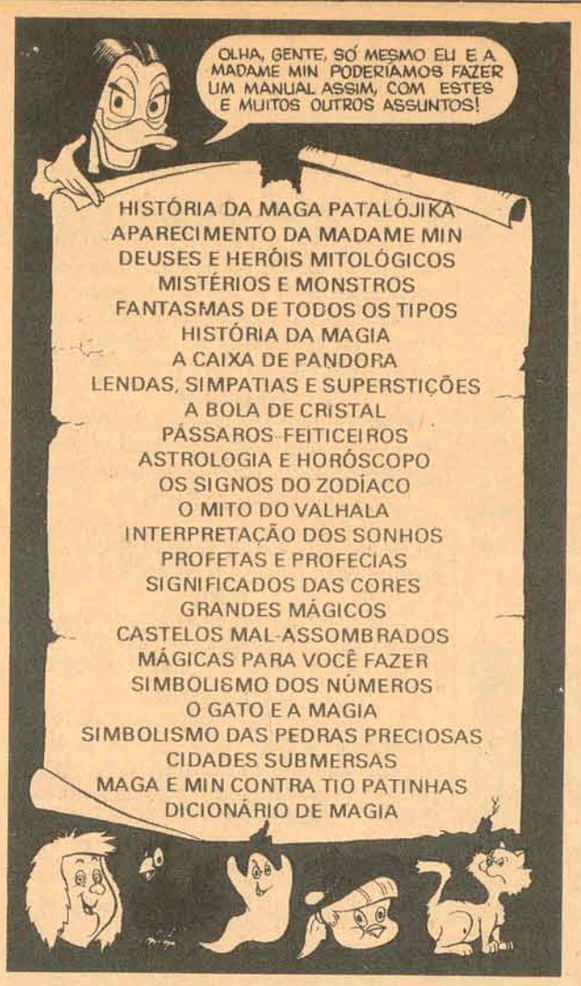

APTO. DIAS VELHO

Vende-se apto. no 13o. andar com 3 quartos, living, copa-cozinha, banheiro, área de serviço e dep. de empregada. PREÇO Cr$ 165.000,00 — Tratar — EMEDAUX — Fones 4340 e 4604.

URGENTE

Por motivo de viagem, vendo duas Cadeiras Perpétuas do Figueirense. Tratar à rua Prof. Barreiros Filho, 393 — Estreito ou pelo fone 2199.

ACIDENTES DE TRÂNSITO

O HOSPITAL DE CARIDADE NO INTUITO DE ESCLARECER O PÚBLICO' ALERTA QUE NÃO MANTÉM CONVÊNIO COM COMPANHIAS DE SEGURO.

TODA DESPESA DE ATENDIMENTO A ACIDENTADOS' DEVERÁ SER COBERTA PELO MESMO OU SEU RESPONSÁVEL, QUÈ PODERÁ, DEPOIS, SOLICITAR O REEMBOLSO DE SUA COMPANHIA SEGURADORA'

HOPITAL DE CARIDADE

PREFEITURA MUNICIPAL DE TIMBÉ DO SUL
TOMADA DE PREÇOS

A PREFEITURA MUNICIPAL DE TIMBÉ DO SUL, Estado de Santa Catarina, comunica as firmas interessadas que se acha publicado o Edital de Tomada de Preços no. 02/73, para compra de uma Motoniveladora de fabricação nacional, com peso de 12.000 quilos, potência mínima de 125 HP, direção hidráulica, etc.

As propostas deverão ser apresentadas até o dia 22/09/73. Maiores esclarecimentos poderão ser obtidos junto a Prefeitura Municipal de Timbé do Sul das 8.00 às 12.00 e das 14.00 às 17.00 horas diariamente.

Timbé do Sul, 04 de Setembro de 1973

LIDUINO DAL PONT

Prefeito Municipal

PREFEITURA MUNICIPAL DE TIMBÉ DO SUL
ALIENAÇÃO

A PREFEITURA MUNICIPAL DE TIMBÉ DO SUL, Estado de Santa Catarina, comunica aos interessados que se acha aberta concorrência publica para venda de uma Motoniveladora usada, marca Allis Chalmirs, Modelo 3 D, Motor GM no. 5153335, em regular estado de conservação.

As propostas serão recebidas até as 17 horas do dia 23/09/73. Cópia do Edital no. 02/73 e todas as informações poderão ser obtidas junto a Prefeitura Municipal de Timbé do Sul.

Timbé do Sul, 04 de Setembro de 1973

LIDUINO DAL PONT

Prefeito Municipal

SINDICATO DOS ESTABELECIMENTOS DE ENSINO DO ESTADO DE SANTA CATARINA
ASSEMBLÉIA GERAL EXTRAORDINÁRIA
EDITAL DE CONVOCAÇÃO

De acordo com os estatutos em vigor convoco as escolas associadas, quites com este Sindicato para que compareçam a Assembléia Geral Extraordinária, a ser realizada dia 15 de setembro de 1973, às 10,00 horas em 1a. convocação, tendo por local o Colégio Catarinense/SAV, rua Esteves Júnior 159, Florianópolis — Santa Catarina, com a seguinte

Ordem do Dia

1 — Estudo e votação da proposta de Acordo Salarial da iniciativa do Sindicato dos Professores de Florianópolis;

2 — Assuntos de interesse geral.

Florianópolis, 28 de agosto de 1973

Pe. Eugênio Rohr

PRESIDENTE

DEPARTAMENTO CENTRAL DE COMPRAS
CONCORRÊNCIA PÚBLICA No. 73/674
ALIENAÇÃO DE: VEÍCULOS E SUCATAS
AVISO

O Departamento Central de Compras torna público, para conhecimento dos interessados, que receberá propostas, nos termos do Decreto GE. 8.755/15.12.69, até às 15 horas do dia 04-10-73, para alienação de veículos e sucatas.

O Edital encontra-se afixado na sede do Departamento Central de Compras, à Avenida Mauro Ramos no. 212, Florianópolis, onde serão prestados os esclarecimentos necessários e fornecidas cópias de Edital.

Florianóplis, 03 de setembro de 1973

JOÃO JORGE DE LIMA

Diretor Geral

CONSELHO REGIONAL DE FARMÁCIA DE SANTA CATARINA — CRF—11
EDITAL No. 3/73

Fazemos saber aos senhores farmacêuticos inscritos neste Conselho Regional de Farmácia que no dia 22 de novembro de 1973, das 07,30 às 17,00 horas, será realizada a Assembléia Geral Eleitoral para a renovação do terço, ficando, pelo presente, aberto o prazo de 30 (trinta) dias, a partir de sua publicação, para o registro de candidatos em sua secretaria, de acordo com o art. 1o. do Regulamento Eleitoral vigente. O requerimento de inscrição, devidamente assinado pelo candidato, deverá ser apresentado em duas vias juntamente com os seguintes documentos:

1. Currículo vitae;

2. Prova de militância profissional efetiva, por prazo igual ou superior a 2 anos, contatos retroativamente a partir da data de inscrição como candidato.;

3. Título eleitoral regular.

A documentação referida deverá ser entregue na Secretaria do Conselho Regional pelo próprio candidato, ou, então, postada sob registro, não sendo permitida a inscrição de candidatos mediante procuração.

Florianópolis, 03 de setembro de 1973.

Prof. Lumar Valmor Bértoli

— Presidente do CRF—11 —

Brognoli Imóveis

ADMINISTRAÇÃO E VENDAS

Rua José Cândido da Silva no. 721 — Continente

Rua Nunes Machado no. 17 — 1o. andar — ilha

fones: 6462 — 6616

CRCI 1950

602 — CASA de Alvenaria — N.S. das Graças — 3 quartos, sala, cozinha, banheiro, 42.000,00 — ESTREITO

604 — CASA de madeira — Rua Capitão Euclides de Castro — 2 quartos, sala, copa, cozinha, banheiro de alvenaria, entrada p/carro, ótima localização c/vista panorâmica 20.000,00 — COQUEIROS

606 — Casa de alvenaria — Antonieta de Barros — c/ 106,75m2 — 3 quartos, sala, copa, cozinha, banheiro, área de serviço, garagem — 75.000,00 — ESTREITO.

537 — CASA de alvenaria — José C. da Silva — 3 quartos, sala, varanda, copa, cozinha, banheiro, garagem — 75.000,00 — ESTREITO

607 — CASA de alvenaria — Antonieta de Barros — 109,60m2 — 4 quartos, sala, copa, cozinha, banheiro, garagem — 90.000,00 — totalmente financiada — ESTREITO

608 — TERRENO — Conde Afonso Celso — medindo 10x37,95 — 17.000,00 — CAPOEIRAS

550 — TERRENO — Antonieta de Barros — medindo 17x28 — 45.000,00 — ESTREITO

ALUGA

— Rua Fritz Müller — alvenaria c/3 quartos, sala, copa, cozinha, banheiro, garagem 1.000,00 COQUEIROS

010 — Rua José Cândido da Silva 693 — alvenaria — 3 quartos, sala, cozinha, banheiro e garagem 750,00 ESTREITO

617 — Rua Afonso Pena 845 — 3 quartos, sala, copa, cozinha, área de serviço e garagem 1.000,00 ESTREITO

— Rua Cel. Pedro Demoro 1627 — sala comercial com 25m2 e instalação sanitária 480,00 ESTREITO

— Rua Cel. Pedro Demoro 1627 — sala comercial com 25m2 e instalação Sanitária 380,00 ESTREITO

124 — Rua Felipe Schmidt — Ed. Jaqueline c/sobreloja e sanitário c/35m2 + 28m2 c/condomínio ILHA

49 — Rua Almirante Carneiro 8 — alvenaria, 3 quartos, sala, copa, cozinha, banheiro dep. de empregada 900,00 ILHA

APTO. DONA MARTHA

Vende-se um apto. no Ed. D. Martha, no. 801 bloco A com 3 quartos, sala, copa-cozinha, banheiro, dependência de empregada e área de serviço. Tratar — EMEDAUX — Fones 4340 e 4604.

APTO. EM COQUEIROS

Vende-se um apartamento em Coqueiros, ótima localização, visão panorâmica, ainda sem habite-se, com 130m2, com 3 quartos, demais dependências e garagem, podendo ser financiado.

Tratar com Sr. Antônio; Fones: 4002 e 4050.

APTO. CENTRO

Vende-se um apto. no Ed. Brigadeiro Fagundes, no. 51, com 104m2, 3 quartos, sala, living, cozinha, banheiro e dependência de empregada. PREÇO Cr$ 122.000,00 — Tratar — EMEDAUX — Fones 4340 e 4604.

APTO. NO CENTRO

Amplo apto. com 146m2, localizado na Rua Felipe Schmidt, com 3 quartos e demais dependências, podendo ser financiado.

Tratar com Sr. Antônio; Fones: 4002 e 4050.

APTO. JARDIM ITAGUAÇÚ

Vende-se um apto. no. 15 no Ed. Praia da Saudade com 70m2, todo acarpetado com um armário embutido em cada quarto, dois quartos, 3 armarios na cozinha, um armário no banheiro e box no banheiro, cozinha e área de serviço. PREÇO Cr$ 90.000,00 — Tratar — EMEDAUX — Fones 4340 e 4604.

CASA CAPOEIRAS

Vende-se casa mixta com 3 dormitórios, sala, copa-cozinha, banheiro e abrigo para carro sito à Rua Thiago da Fonseca — Capoeiras. PREÇO — Cr$ 48.000,00 — Tratar — EMEDAUX — Fones 4340 e 4604.

CASA - Estreito - Canto

Vende-se casa de Alvenaria com 3 quartos, sala, cozinha, banheiro, dependência de empregada e garagem, sito à Rua São José, no. 294. PREÇO Cr$ 125.000,00 — Tratar — EMEDAUX — Fone 4340 e 4604.

CASA LAGOA

Vende-se uma casa na Lagoa da Conceição, logo após as dunas, com 4 quartos, 2 banheiros, sala e copa-cozinha. PREÇO Cr$ 90.000,00 — Tratar — EMEDAUX — Fones 4340 e 4604.

APARTAMENTO — ALUGA—SE

Aluga-se um apartamento (dois quartos), localizado à Rua Crispim—Mira no. 43. Tratar no local.

PREDIO

Rua Felipe Schmidt — 800 m2 — próprio para comércio ou repartição. Construção de 6 anos.

ALUGA—SE

4 salas no Ed. Dias Velho — Tratar pelo fone 4059.

QUARTOS ALUGA-SE

Alugam-se quartos para moças, situados à rua Fernando Machado, 61. Tratar no local.

TERRENO - Jardim Itaguaçú

Vende-se excelente lote a Rua Carijós, com 428,62m2. PREÇO — Cr$ 55.000,00 — Tratar — EMEDAUX — Fones 4340 e 4604.

Acervo: Biblioteca Pública SC - Hemeroteca Digital Catarinense

Falta de algodão provoca problemas nas indústrias

A falta de algodão, que atualmente se verifica no mercado interno, está levando várias indústrias têxteis a diminuirem o ritmo de suas atividades, segundo informaram ontem, no Rio, fontes empresariais.

Afirmaram que a decisão do Conselho de Política Aduaneira, reduzindo a alíquota incidente sobre a matéria-prima, não surtiu efeito até agora, pois vários países que poderiam exportar o produto ao Brasil, entre eles o Peru, estão retendo os seus excedentes a espera de melhores preços, aproveitando-se da situação de escassez no mercado internacional.

Não faltarão brinquedos no Natal, apesar da atual crise

Existe, de fato, crise no setor plástico, com falta de matéria prima necessária ao volume de demanda tanto no mercado interno quanto no externo, mas isso não impedirá às fábricas de brinquedo que cumpram seus compromissos com a clientela no Natal deste ano.

Para o responsável pelo Departamento de Vendas e Promoção da Estrela, o que pode ocorrer é que as empresas que habitualmente deixam suas compras para o final do segundo semestre fiquem sem estoque de bolsas, um dos itens mais afetados pela crise.

Explicou que as lojas estão abastecidas o bastante para os festejos natalinos, e que não só a Estrela como a Atma estão atentas à movimentação do binômio oferta procura, de modo inclusive a prosseguir em testes de laboratórios no sentido de que novos materiais, atualmente sob pesquisa, venham a substituir os que estiverem em falta.

– O que há – afirmou – é que ocorreu um dimensionamento equivocado entre a produção e aquilo sem o qual ela não é possível, ou seja, entre as necessidades exteriores do mercado e a matéria prima de elaboração do material procurado.

– A crise somente não é maior – explica – porque o processo de fabricação obedece a rigoroso planejamento, mas tanto a procura de novos materiais como a redução dos itens mencionados significa apenas que mantemos o problema sob controle. As perspectivas são de que as coisas se normalizem já em 1974, mas nem por isso nos descuidamos da questão. A nossa produção não está em aberto para a praça internacional, sem que isso represente diminuição na nossa política exportadora.

Celso Costa propõe ao Governo transformar CEE em autarquia

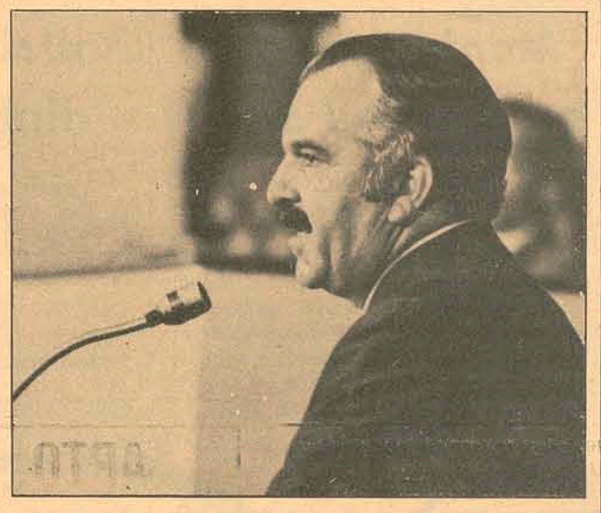

Uma indicação ao Governo do Estado pleiteando a transformação em autarquia da atual Comissão Estadual de Energia Elétrica foi apresentada ontem à Assembléia Legislativa pelo Deputado Celso Ivan da Costa, Vice-Líder da Arena, que esposou a respeito as idéias do II Congresso Catarinense de Cooperativismo, realizado nesta Capital em 15 de agosto último.

Em longa justificativa sobre a importância da eletrificação rural e o acerto da política em execução pela CEE, salientou o parlamentar, a certa altura: "Repetimos, a força de vitalidade e de expansão, do sistema cooperativista, empregado pelo Governo do Estado, através o seu órgão especializado – a Comissão de Energia Elétrica – tem sido tão prático e eficiente que cerca de 20.285 famílias (100 mil pessoas) na zona rural contam hoje com 28.605 kwa instalados e 2.210 kms de linha de transmissão construídos. O sucesso desta iniciativa governamental do nosso Estado tem repercutido em outros Estados e nos órgãos da administração central, que reconhecem o acerto da política adotada."

– Dentro deste pensamento – disse mais adiante – entendemos ainda que o Governo deva dar maior ênfase ao planejamento e a execução da eletrificação rural, fornecendo os recursos técnicos e financeiros necessários, para que o pequeno agricultor, sem condições de participação em programas de financiamento, possa usufruir dos benefícios da energia elétrica, consolidando-se o sistema cooperativista e custeando o próprio governo as obras de implantação da mesma. Daí porque nos manifestamos em favor das conclusões a que chegou o II Congresso Catarinense de Cooperativismo, realizado nesta Capital, em 15 de agosto de 1973. Em mensagem encaminhada a Sua Excelência o senhor Governador, Dr. Colombo Machado Salles, para por um lado agradecer os auxílios recebidos da sua administração profícua, afirma o referido Congresso que "o sucesso da eletrificação rural de Santa Catarina se deve ao sistema cooperativista que graças aos recursos recebidos dos órgãos públicos vem conseguindo atingr os seus objetivos", por outro, manifesta a sua preocupação quanto à continuidade de tão acertado programa, "tendo em vista a criação da Eletrificação Rural de Santa Catarina, ERUSC, pela Lei no. 4.824, de 16/1/73. Temem as cooperativas de que, com tal medida, elas venham a ser relegadas a segundo plano ou mesmo fadadas à extinção, cessando assim a fonte de recursos federais, com que o Governo tem valido para incrementar o desenvolvimento agrícola". Destaca ainda o referido documento os valorosos serviços prestados pela Comissão Estadual de Energia Elétrica, em favor da eletrificação rural, cujos benefícios têm chegado até o homem do campo, ajudando-o a melhor desempenhar o papel patriótico de inegável sustentáculo da subsistência do nosso Estado. Conclui o documento do segundo Congresso de Cooperativas Rurais encaminhando ao Governador solicitação para transformar a CEE em autarquia "com autonomia técnica e administrativa a fim de que permaneça o sistema de eletrificação rural, através das Cooperativas, fato que atenderá às necessidades do agricultor catarinense".

"Ante o exposto" – concluiu o Deputado Celso Costa – "encaminho à Mesa Diretora deste Poder a indicação anexa, que preconiza a transformação da Comissão de Energia Elétrica em autarquia, conforme o desejo das Cooperativas de Eletrificação Rural. É de se ressaltar, entretanto, que a presente Indicação, antes de representar a menor crítica ou contestação à criação do novo órgão de eletrificação rural, que certamente contribuirá para a melhoria da vida do homem do campo, visa preservar o alto conceito adquirido pelo senhor Governador do Estado entre a classe rural catarinense, pelo apoio que vem dando ao movimento cooperativista de eletrificação rural. Tem ela tão somente o objetivo de lembrar ao Governo, da conveniência de ser conservada a atual política de eletrificação rural que tantos e tão assinalados serviços vem prestando às classes rurais do nosso Estado".

Depósitos do Bradesco estão na casa dos Cr$ 5,5 bilhões

Os depósitos do Bradesco alcançaram a quantia de Cr$ 5,5 bilhões em 31 de agosto último, confirmando sua posição de liderança na rede bancária privada brasileira, anunciou ontem em São Paulo fonte de sua diretoria.

O Bradesco vai instalar, dentro de alguns dias, em Salvador, um moderno centro de processamento de dados, que servirá às operações na área do Nordeste. O equipamento já foi adquirido e ficará na agência central do recém-incorporado Banco da Bahia, revelou a mesma fonte.

Ainda dentro da programação de expansão das atividades do grupo financeiro do Nordeste, resultante da compra do Banco da Bahia, o Bradesco acaba de adquirir um novo jatinho e dois turbo-hélices para executivos, que servirão para as viagens de seus diretores.

O Secretário dos Serviços Públicos e diretores da Celesc assinaram o contrato.

Celesc contrata obras energéticas para o extremo Oeste

A Celesc firmou ontem contrato para a construção de linhas e redes de distribuição de energia alétrica em diversas localidades do extremo Oeste do Estado. O contrato prevê investimentos em torno de Cr$ 1 milhão e serão executados por três empresas, uma de Chapecó, uma de Curitiba e outra de Belo Horizonte.

No programa de realização das obras previstas no contrato consta a construção de redes de distribuição de energia elétrica em Nova Erechim, Saudades e Cunha Porã, que envolverá recursos da ordem de Cr$ 184.360,00 e nos municípios de São Carlos, Caibi e Palmitos, orçada em Cr$ 368.011,00. Serão ainda construídas as redes de distribuição de Romelândia, Descanso e Itapiranga e implantada a linha de distribuição São Carlos–Mondaí, beneficiando também Palmitos e Caibi.

POSITIVAMENTE

SUPER LOJAS KOERICH

VENDEM MAIS BARATO

AGORA TAMBÉM EM ITAJAÍ UMA SUPER LOJA KOERICH
É UM AUTÊNTICO PRESENTE PARA UMA CIDADE QUE CRESCE.

EM SUPER LOJAS KOERICH,
A ENTRADA É APENAS UMA MOEDINHA.
VEJA ESTAS OFERTAS:

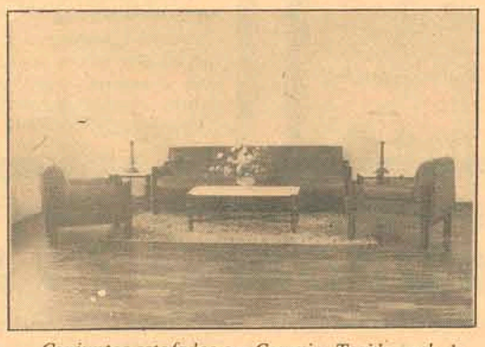

Conjuntos estofados em Courvin, Tecido, veludo estilo colonial ou clássico desde **24,00** *mensais.*

Refrigeradores Consul em diversas cores, capacidades e modelos a partir de **58,00** *mensais.*

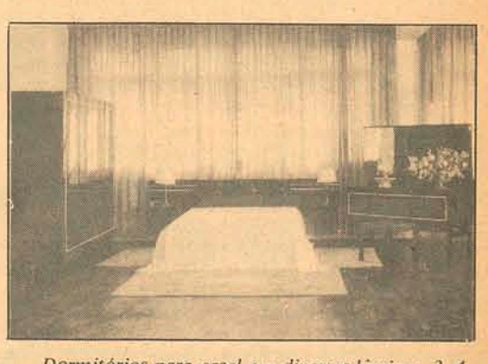

Dormitórios para casal em diversas lâminas, 3, 4 e 5 portas desde **53,00** *mensais.*

Copas Fórmicas diversos modelos, cores e fabricantes desde **29,00** *mensais.*

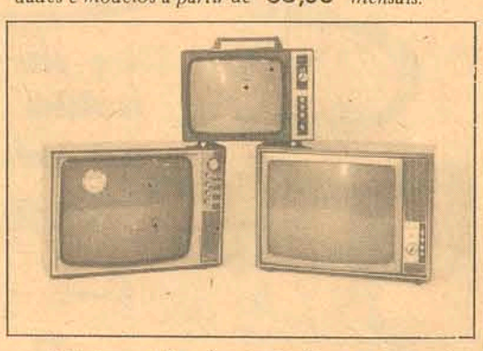

Televisores 23 polegadas Phillips, Philco, Telefunken, Colorado, Empire desde **55,00** *mensais.*

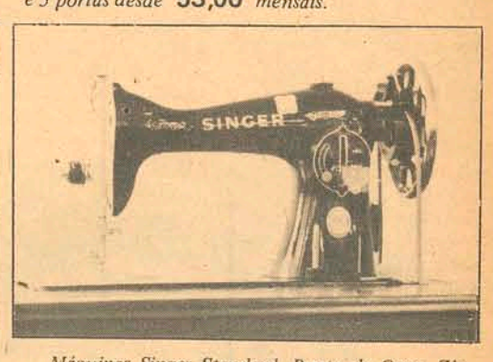

Máquinas Singer Standard, Ponto de Ouro, Zig-Zag, Facilita e Flexiponto desde **29,50** *mensais.*

SUPER LOJAS Koerich

SEU CENTAVO DÁ SORTE

50 CENTAVOS 1970

CENTRO ESTREITO CAMPINAS ITAJAÍ

a. s. propaganda

Acervo: Biblioteca Pública SC - Hemeroteca Digital Catarinense

Comerciária ainda continua no hospital

Já fora de perigo imediato de vida, mas ainda em observações médicas, continua internada no Hospital de Caridade a comerciária Cecília Uemura, de origem nipônica, que há duas semanas caiu da janela do quarto número 34 do Hotel Sumaré, situado à rua Felipe Schmidt. Durante quase todo este tempo Cecília esteve no limiar "do outro caminho", mas vem se recuperando satisfatoriamente, ao ponto de ser removida para um apartamento individual, onde é assistida por pessoas da sua família.

A maior dificuldade para a sua recuperação, no início, era a falta da total vontade de viver, por parte de Cecília, o que vem ao encontro direto da hipótese primeira da Polícia, de que ela tentara suicidar-se. No entanto, por determinação médica, a jovem nissei não pode ainda prestar declarações à Polícia, a fim de esclarecer o que lhe aconteceu. As investigações realizadas no hotel – junto a porteiros, camareiras e hóspedes – nada revelaram que pudesse antever uma possível tentativa de homicídio.

Barranco desabou e sepultou três crianças paraenses

Quando procuravam retirar um calango – espécie de lagarto verde comum na região norte do país – que se escondera em um buraco, três crianças foram sepultadas vivas quando um barranco de três metros de altura desabou sobre elas, num terreno baldio do conjunto residencial Presidente Castelo Branco, em Belém. Um outro menino escapou da catástrofe e deu o alarme, pedindo socorro.

Moradores das proximidades iniciaram prontamente as escavações, utilizando-se das mãos, na ausência de qualquer outro objeto. Mais tarde chegaram os bombeiros, mas nada havia a fazer. As três crianças, de 12, 10 e sete anos de idade, estavam mortas.

AGRADECIMENTO

A família de MARIA THEREZINHA D'AVILA DOS SANTOS, agradece as pessoas que a confortaram durante o doloroso transe por que passou e muito especial ao Drs. ALFREDO DAURA JORGE, PAULO SÃ e NOBERTO KUNNHU, que a assistiram durante sua enfermidade, demonstrando alto espírito humanitário e habilidade profissional.

Florianópolis, 04/09/1.973.

"Batida" policial colheu bons resultados em Criciúma

Criciúma(Sucursal) – Ninguém esperava que uma simples "batida" policial rendesse tanto, como a realizada no final de semana pelo Centro de Operações Conjuntas do Estado. A missão foi das mais rendosas, sendo nas diligências utilizados sete viaturas e 20 agentes, entre militares e civis.

Após o término da operação os seus comandantes efetuaram um levantamento, constatando as seguintes apreensões: oito armas de fogo, 20 facas e punhais, cigarros contrabandeados, 18 jogos de baralhos, 200 fichas para jogos de azar e dominó. Além disso foram multados 50 bares que não estavam com seus alvarás em situação normal e 10 motoristas, por trafegarem em alta velocidade ou com documentação irregular. Cerca de 50 pessoas estavam sem documentos, sendo seus nomes anotados, devendo comparecer à delegacia para regularizar suas documentações.

JOGO

O bairro Próspera apresentou o maior número de incidências, sendo desbaratado um cassino que funcionava clandestinamente no pavimento superior de um edifício, sendo o bar do térreo uma simples fachada.

Entre as pessoas detidas causou surpresa entre os policiais um ex-guarda urbano, que portava uma faca, um sabre, um revólver e farta munição, que daria inveja ao próprio "Lampião". A "batida" policial foi planejada com uma semana de antecedência, para garantir o bom andamento das diligências realizadas, sendo seu objetivo prevenir contra roubos, delinquência juvenil, jogo ilícitos e prostituição.

Presos os chefes da quadrilha de "Portuguesinho" no Paraná

Em virtude das denúncias formuladas por Azaudir Alvim Martins, conhecido por "Portuguesinho" e seu companheiro Silon Coelho Ceu, ladrões de automoveis presos em Florianópolis, as autoridades policiais paranaenses conseguiram desmantelar a maior parte da quadrilha. Segunda-feira foram capturados os dois elementos considerados "cabeças" do grupo, mas seus nomes estão sendo mantidos em sigilo.

Na tarde de ontem uma equipe policial, lotada na Delegacia de Vigilância e Capturas de Curitiba veio a Florianópolis e levou "Portuguesinho" e Silon para a Capital do Paraná, onde serão acareados com os novos presos e prestarem outras declarações. Informaram os agentes paranaenses que os dois delinquentes capturados desenvolviam atividades de destacado nível junto à sociedade daquele Estado, sendo que ninguém desconfiava das suas reais funções.

O grupo, do qual faziam parte Azaudir e Silon, agia em diversas regiões do Paraná, São Paulo e Santa Catarina, em conexão com outras quadrilhas especializadas em furtos de veículos. Ignora-se, contudo, a extensão dos prejuízos causados a proprietários e seguradoras de automoveis.

Júri federal investigará ações da mafia nas drogas e na música

Um júri federal de Los Angeles realizará brevemente uma investigação sobre a influência de drogas e da Máfia na indústria de discos dos Estados Unidos. Os investigadores já estão estudando as informações sobre uso de sexo, drogas e dinheiro como subornos nos setores do mundo musical, bem como os casos de supostas extorsões, fraudes e incêndios criminosos.

"Será uma grande investigação e nós não sabemos quais serão suas dimensões finais", afirmaram agentes do júri designado. Segundo eles, a investigação é uma continuação de outra realizada em junho, por outro júri federal, na cidade de Newark, Nova Jersey. Testemunhas da Califórnia, inclusive diversas figuras da indústria de discos, serão chamadas para depor sobre a influência e interesses financeiros do submundo nos negócios das gravações.

A investigação examinará os pagamentos efetuados pelas companhias de discos, em dinheiro ou narcóticos, e aos "disc-jockeys" para tocar determinados discos, ou ofertas semelhantes a lojas especializadas para promover certas gravações. Examinará ainda a possibilidade de haver casos de extorsões envolvendo pagamento de 15 a 25% de salário semanal de um artista em Las Vegas ou em outros locais. Investigará incêndios suspeitos que provocaram prejuízos avaliados em oito milhões de dólares – cerca de 48 milhões de cruzeiros – nos prédios destas indústrias. Por fim estudará as gravações "piratas" e o roubo de gravações originais para gravar cópia mais baratas.

Ainda ignoradas as causas do incêndio na malharia

Itajaí(Sucursal) – Ainda não foram esclarecidas oficialmente as causas do incêndio que destruiu parcialmente as instalações da Malharia Ar gentina S/A à rua Brusque, na cidade de Itajaí. A Delegacia de Polícia comunicou o fato à Polícia Técnica de Florianópolis, que nas próximas horas estará no local para realizar um completo levantamento, a fim de que se chegue a uma conclusão sobre as causas do sinistro. O incêndio, que começou às 19h45min de segunda-feira, destruiu a secção de maquinaria, onde atingiu seis máquinas; a secção de embalagens e secção de estocagem da matéria prima. A rápida ação dos soldados do Corpo de Bombeiros de Itajaí, evitou que as chamas destruissem todo o prédio da fábrica, bem como se alastrasse a dezenas de residências, que se localizam nos fundos e no lado da Malharia Argentina S/A.

Presume-se que um curto circuito nas instalações elétricas pode ter sido a causa do incêndio. Entretanto isso só ficará confirmado após o levantamento pericial a ser feito pela Polícia Técnica. Os prejuízos foram elevados e, segundo um dos diretores da firma, 40% do investimento foi devorado pelas chamas.

Militares e civis envolvidos em peculato em Porto Alegre

Com o depoimento do comerciante carioca Milton Fernando de Araújo Rego, a 1a. Auditoria Militar de Porto Alegre encerrou ontem a fase de interrogatório das 16 pessoas, entre militares e civis, indiciadas por crime de peculato, no desvio de mercadorias do Estabelecimento Regional de Material de Intendência.

Arnaldo Lombardi, outro comerciante também carioca, que deveria ser o último indiciado a ser interrogado, como não compareceu e nem comunicou a sua ausência, foi declarado revel pelo Conselho Permanente de Justiça da Auditoria. Caso não compareça na próxima audiência, terá decretada a sua prisão preventiva.

No inquérito estão denunciados o ex-coronel Napoleão Gabriel Tigre (demitido em julho pelo presidente da República), os tenente-coroneis Jason Simões, Valter Duarte Rossler, José Azevedo Farias e Licieli Correia Calazans; os majores Paulo Alcides Brasil de Matos, Rômulo Pacheco D'Avilla, José Antônio de Seixas Vilanova e José de Barros Cabral Filho; o capitão reformado Nei Lopes Camino; os comerciantes Roberto Dixon, Manuel Caetano Velho, Geraldo Joaquim de Paula, Milton Fernandes de Araújo Rego e Arnaldo Lombardi, além da professora Marilene Salviatti.

Segundo a denúncia, os 16 indiciados são responsáveis pelo desvio de 57 toneladas de couro com guias falsas, transportadas por quatro caminhões da Empresa de Transportes Bandeirantes, de quatro a sete de julho do ano pasado. Os veículos e suas cargas foram apreendidos pelo Serviço de Informações do Exército, no pátio da empresa Arco–Flex, de São Paulo. Além disso os indiciados também são acusados de desviarem 38 fardos de brim e 45 fardos de tergal.

Meningite causa mortes no Paraná

Secretaria de Saúde do Estado do Paraná reconheceu oficialmente a existência de um surto de meningite no Oeste, sendo seu foco localizadoa cidade de Guaraniaçu, distante 450 quilômetros de Curitiba. Naquela cidade foram registrados 128 casos desde o mês de julho, com 10 mortes. Na mesma região foram 211 os casos de meningite, com saldo de 27 mortos. As aulas estão suspensas por 10 dias em Guaraniaçu.

Polícia apreende dinheiro falso

Agentes da Superintendência Regional do Departamento de Polícia Federal apreenderam na cidade gaúcha de Quaraí, a importância de Cr$ 59.700,00 em cédulas falsas de cem cruzeiros. Inquérito a respeito foi instalado pelo órgão, sendo indiciados David Lerner, Miguel Angel Lerner, Leip Jankiel, Freddy Pasner e Ruth Prado Lemos, como responsáveis pelo derrame de dinheiro falso na região.

VENDE

CASAS

MAGNÍFICA CASA À RUA D. ANTONIA ALVES – ITAGUAÇU, c/ 3 dormitórios sendo casal c/vestiário, carpetados, sala de jantar conjugado c/piso tijolão colonial – lavabo social, escritório c/lavabo, cozinha c/armário americano, pia inox, forno embutido, aquecedor de água. Tratar PREDIAL IGUAÇU – Rua Tenente Silveira, 105 – FONE 3180.

Rua Cap. Romualdo de Barros – c/sala, 3 quartos, cozinha c/piso vitrificado e azulejo colorido até o teto, BWC social completo, garagem. TRATAR PREDIAL IGUAÇU – Rua Tenente Silveira, 105 – FONE 3180.

Rua Cap. Romualdo de Barros – c/ amplo living c/porta vitrô – 4 quartos, BWC social c/pia de mármore – BWC empregada completo, ampla cozinha c/piso vitrificado, azulejo até o teto. Tratar PREDIAL IGUAÇU – Rua Tenente Silveira, 105 – FONE 3180.

APARTAMENTO

Apto. Rua Felipe Schmidt – Ed. Margarida c/amplo living c/sala de jantar conjugada 3 quartos, BWC social c/azulejo decorado até o teto e piso vitrificado – cozinha c/azulejo decorado até o teto e piso vitrificado, pia inox e armário de fórmica – dep. empregada compl., área de serviço c/tanque. Vista panorâmica do Mar, Ponte e cidade. Tratar PREDIAL IGUAÇU – Rua Tenente Silveira, 105 – FONE 3180.

TERRENOS

À Rua João Motta Espezim – medindo 12,50 x 40m – c/2 casas – Tratar PREDIAL IGUAÇU – Rua Tenente Silveira, 105 – FONE 3180.

Lagoa da Conceição c/belíssima vista panorâmica, medindo 80 x 15 e 30m nas laterais, área 1.800m2 – Tratar PREDIAL IGUAÇU – Rua Tenente Silveira, 105 – FONE 3180.

Rua José de Alencar – Coqueiros, medindo 12,50 x 23m – Tratar PREDIAL IGUAÇU – Rua Tenente Silveira, 105 – FONE 3180.

Rua. Pres. Kennedy – Campinas, medindo 40 x 100 – área 4.000m2 – Tratar PREDIAL IGUAÇU – Rua Tenente Silveira, 105 –FONE 3180.

PRÉDIO

Prédio de 2 pavimentos à Rua Saldanha Marinho – área 229,56m2 – c/3 quartos, sala de estar e jantar conjugada, quarto de costura, BWC social e de empregada, área de serviço, cozinha. 1o. pavimento: 3 salas c/BWC – Tratar PREDIAL IGUAÇU – Rua Tenente Silveira, 105 – FONE 3180.

predial iguaçu

R. Tenente Silveira, 105 · Fone 3180 · Sind. Creci 29

VENDA

Rua Vereador Batista Pereira - Estreito, c/4 quartos, copa, cozinha c/armário americano em fórmica, azulejos decorados até o teto, pia em mármore c/extensão de 4m, piso vitrificado. Hall de entrada e de distribuição – living e sala de jantar conjugada, 2BWCs sociais com azulejos decorados até o teto, piso vitrificado – taco synteco. Tratar PREDIAL IGUAÇU – Rua Tenente Silveira, 105 – FONE 3180.

Rua Des. Pedro Silva – Coqueiros, c/amplo living e sala de jantar conjugada, 3 quartos, BWC social, cozinha – dep. empregada, área de serviço, entrada p/carro – Tratar PREDIAL IGUAÇU – Rua Tenente Silveira, 105 – FONE 3180.

CASA – LAGOA DA CONCEIÇÃO – c/amplo living c/barzinho, sala de jantar e cozinha c/armários embutidos, 4 quartos – BWC social e 2 privativos – área de serviço, jardim de inverno – garagem p/4 carros – Tratar PREDIAL IGUAÇU – Rua Tenente Silveira, 105

ALUGA

APARTAMENTOS

APTo. à Rua Felipe Schmidt – Ed. Margari da, c/ amplo living, 3 quartos, BWC social, c/azulejo dec. até o teto e piso vitrificado. – Cozinha c/azulejo dec. até o teto e piso vitrificado, pia inox c/armário em fórmica – dep. empregada completa, área de serviço com tanque. Tratar PREDIAL IGUAÇU. Rua Tenente Silveira, 105 – FONE 3180

CONJUNTO – ED. COMASA – Rua Felipe Schmidt sala com área de 35m2 – cozinha, BWC – Tratar PREDIAL IGUAÇU – Rua Tenente Silveira, 105

LOJAS

2 lojas c/32m2 e BWCs – porta gradeada em aço. Sita à Rua Alte. Lamego – Tratar PREDIAL IGUAÇU – Rua Tenente Silveira 105 – FONE 3180

CONJUNTO

Ed. Dias Velho à Rua Felipe Schmidt, c/20m2 e BWC – Tratar PREDIAL IGUAÇU – Rua Tenente Silveira, 105 – Fone 3180.

CASA

Rua Santos Saraiva – c/3 quartos – BWC social, cozinha copa, área de serviço, abrigo p/carro. Tratar PREDIAL IGUAÇU – Rua Tenente Silveira, 105 FONE 3180.

Lançamentos

Os 10 Mais de Florianópolis estão reunidos na praia de Coqueiros

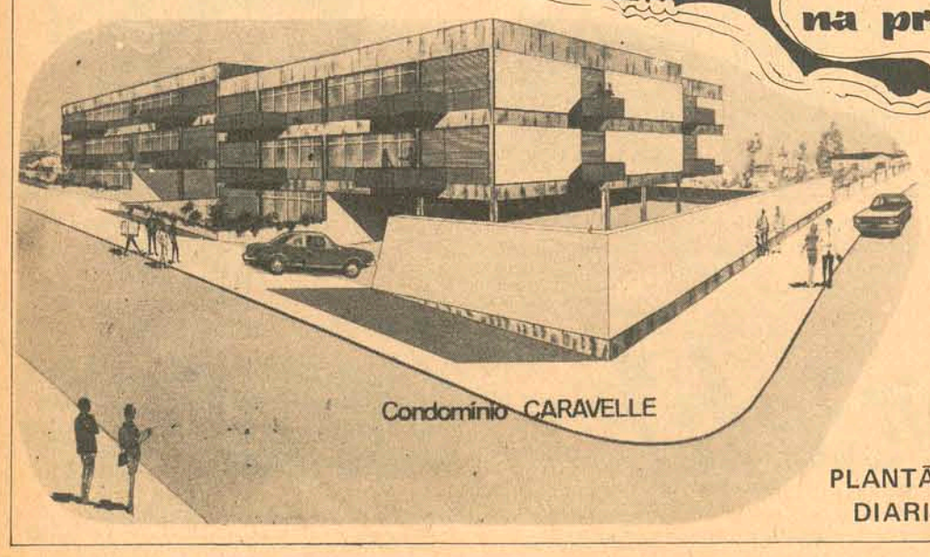

Em um novo e moderno cjto. Residencial da Capital: Condomínio CARAVELLE, na rua de acesso às praias, numa localização tranquila e pratica.

São 10 apartamentos exclusivos, de linhas atuais e espaçosos, com uma distribuição projetada para seu conforto. Êles tem: Hall, sala, 2 dormitórios, cozinha, dep. de empregada, àrea de serviço, despensas. De quebra, uma sacada, muito particular, e ainda uma garagem, super espaçosa.

O acabamento é de 1ª c/ azulejos decorados, pinturas em latex, marmorite, etc.

O plano de pagamento é direto ou em até 20 anos, com a entrega em dezembro de 73.

Procure-nos, um dos 10 é seu.

PLANTÃO NA OBRA DIARIAMENTE

Predial Iguaçu

CURITIBA: MAL. FLORIANO, 170 - S LOJA FONE 24-3311
FLORIANÓPOLIS: TENENTE SILVEIRA - 105 FONE 3180

beleza - exclusividade estilo

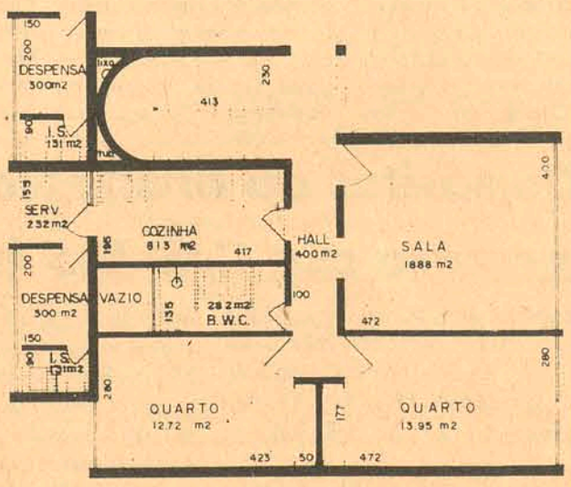

viriato · p·i

Acervo: Biblioteca Pública SC - Hemeroteca Digital Catarinense

Terceiro turno começa no domingo e tem clássico na segunda rodada

Giuliari confirmou ontem a realização do terceiro turno, com a participação de Figueirense e Avaí, que jogam o clássico na segunda rodada. O presidente da FCF acredita que agora ninguém vai desistir de disputar esta fase

De acordo com decisão tomada na semana anterior, José Elias Giuliari, presidente da Federação Catarinense de Futebol, confirmou ontem à tarde o início do terceiro turno do campeonato estadual para o próximo domingo, dia nove.

E ontem à tarde mesmo Carlito Nunes confeccionou a tabela, programando estes jogos para a primeira rodada: Caxias x Palmeiras, Próspera x América, Internacional x Juventus, Paissandu x Avaí e Figueirense x Hercílio Luz.

No entender do presidente da FCF não haverá problema nenhum para que o estadual seja disputado paralelamente ao nacional:

– Estou tranquilo quanto a parte legal do problema e sei o que estou fazendo. O terceiro turno começa domingo e sairá tudo de acordo com o que ficou decidido no Conselho Arbitral de Rio do Sul.

Nem o fato do Figueirense estar disputando outro campeonato preocupa a José Elias Giuliari. Ele até decidiu que quando tiver jogo do Figueirense em Florianópolis pelo nacional, a preliminar será do seu time do estadual contra o adversário designado pela tabela.

– É um problema que não compete a mim resolver. O Figueirense acha que tem condições de disputar os dois, tanto que foi sua direção mesmo que quis assim. Agora eles terão de cumprir o compromisso assumido.

Giuliari não admite também, que algum clube pense em desistir do terceiro turno, argumentando que os dez estavam representados em Rio do Sul e o Arbitral decidiu pela disputa de mais de uma fase do estadual.

– Não creio que alguém vá desistir agora. Caso isto aconteça com determinado clube, já sabem que ele não participará do próximo campeonato. Pelo menos é o princípio firmado sobre o assunto, existindo até legislação especial e um estatuto que deve ser obedecido.

Hoje a Federação vai enviar documentação a todos os dez clubes, comunicando oficialmente o início do terceiro turno no próximo domingo.

Tabela

1a. RODADA
Caxias x Palmeiras
Próspera x América
Internacional x Juventus
Paissandu x Avaí
Figueirense x Hercílio Luz

2a. RODADA
Avaí x Figueirense
América x Internacional
Palmeiras x Paissandu
Juventus x Próspera
Hercílio Luz x Caxias

3a. RODADA
Avaí x Hercílio Luz
Internacional x Figueirense
Paissandu x Juventus
Próspera x Palmeiras
América x Caxias

4a. RODADA
Hercílio Luz x América
Figueirense x Paissandu
Juventus x Avaí
Palmeiras x Internacional
Caxias x Próspera

5a. RODADA
Juventus x Hercílio Luz
América x Avaí
Próspera x Internacional
Figueirense x Palmeiras
Paissandu x Caxias

6a. RODADA
Hercílio Luz x Próspera
Avaí x Caxias
América x Figueirense
Palmeiras x Juventus
Internacional x Paissandu

7a. RODADA
Caxias x Juventus
Paissandu x Hercílio Luz
Avaí x Internacional
Próspera x Figueirense
Palmeiras x América

8a. RODADA
Figueirense x Juventus
Próspera x Avaí
América x Paissandu
Palmeiras x Hercílio Luz
Internacional x Caxias

9a. RODADA
Caxias x Figueirense
Avaí x Palmeiras
Juventus x América
Paissandu x Próspera
Hercílio Luz x Internacional

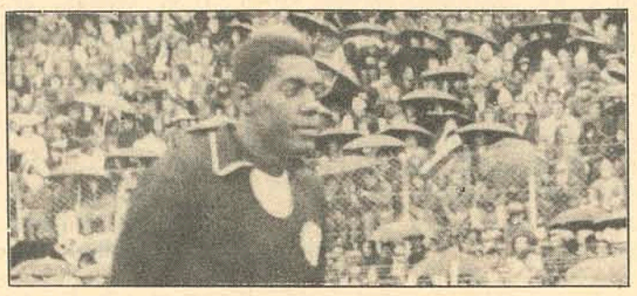

Jairo para garantir a invencibilidade paranaense

A quarta rodada tem Fortaleza contra o embalado Coritiba

Campeonato

Nacional

O Fortaleza, próximo adversário do Figueirense, domingo na capital cearense, enfrenta o Coritiba às 21 horas no Estádio Presidente Vargas, querendo vencer a qualquer custo. Somente assim evitará a frustração maior de sua torcida, já preocupada com a sorte do time no campeonato nacional. Em Em três partidas, Fortaleza perdeu uma e empatou duas.

O Coritiba está em Fortaleza desde segunda-feira cercado por muita popularidade que o classifica como o favorito da partida. O técnico Tim, do campeão paranaense, disse que seu time está jogando muito bem e espera que esse ritmo seja mantido até o final ,do campeonato. O jogo contra o Fortaleza é aguardado com espectativa e a renda deverá ultrapassar os 100 mil cruzeiros. O juiz será Valquir Pimentel. O Coritiba está escalado com Jairo; Orlando, Oberdan, Cláudio e Nilo; Hidalgo e Dreyer; Paquito, Bráulio, Zé Roberto e Aladim, e quer vencer o Fortaleza de Cícero; Louro, Pedro Basílio, Queiroz e Roner; Chinesinho, Zé Carlos e Hamilton Melo; Hamilton Rocha, Marciano e Plínio.

CEUB X CRUZEIRO

A partida CEUB e Cruzeiro está despertando grande interesse junto ao público esportivo de Brasília. O jogo será realizado às 21 horas no Estádio Pelezão, prevendo-se uma arrecadação superior a 120 mil. Dirceu Lopes, Perfumo, Palhinha e Zé Carlos, são as grandes atrações. O CEUB também está realizando uma boa campanha e isto também motiva o público. O CEUB de Rogério, Oldair, Paulo Lumumba, Rildo e Emerson; Jadir e Péricles; Valmir, Dario, Claudio e Xister. O Cruzeiro de Raul, Nelinho, Perfumo, Darci Menezes e Wanderley; Piazza, Zé Carlos e Dirceu Lopes; Eduardo, Palhinha e Lima.

BOTAFOGO X MOTO CLUBE

Motivado pela excelente vitória sobre o Fluminense, o Botafogo tenta manter a sua invencibilidade contra o Moto Clube, às 21 horas no Estádio Nhozinho Santos, numa partida que seu adversário va i tentar o primeiro ponto positivo. No time carioca a novidade é a volta de Wendell ao gol, enquanto Miranda, que não viajou, poderá ser substituído por Waltencir. Apesar da vitória de 4 x 0, Fischer está insatisfeito e quer deixar o clube de qualquer maneira., alegando que não tem mais ambiente no time. O Botafogo de Wendell; Miranda (Waltencir), Brito, Nilson Andrade e Marinho; Carbone, Carlos Roberto e Dirceu; Zequinha, Nilson e Fischer, não tem medo do Moto Clube de Souza; Negreiros, Martins, Leudenir e Antonio Carlos; Gojoba e Esquerdinha; Carlos Alberto, Carlinhos, Anselmo e Canhoteiro. José Favile Netto será o juiz.

BAHIA X FLUMINENSE

O Bahia voltou a exibir o seu melhor futebol, em Maceió, na vitória contra o Brasil, e isso deixou o técnico Evaristo Macedo confiante num bom resultado contra o Fluminense no Estádio da Fonte Nova. A única preocupação do treinador é que o time carioca vem de uma goleada diante do Botafogo por 4 x 0 e poderá endurecer o jogo. No Fluminense, Félix contundido dará o lugar a Jorge Vitório. Oscar Scolfaro será o juiz da partida e os times já estão escalados: **Bahia** Buttice; Ubaldo, Altivo, Roberto Rebouças e Juca; Baiaco, Fito e Chiquinho; Natal, Douglas e Picolé. **Fluminense** Vitório; Toninho, Brunel (Márcio), Assis e Marco Antonio; Carlos Alberto e Claudio; Rubens, Dionísio, Manfrini e Lula.

FLAMENGO X OLARIA

O Flamengo em fase bastante ruim e ainda com uma série de contusões, entre elas Paulo Cesar e Doval, tenta no Maracanã a reabilitação enfrentando o Olaria que até agora ainda não venceu ninguém. A novidade no Flamengo será o retorno do quarto zagueiro Fred. Além de Doval e Paulo Cesar lesionados, o Flamengo também não poderá contar com Dario, expulso na última partida e que irá comprir pena automatica.

O jogo está marcado para as 21 horas e Romualdo Arppi Filho será o árbitro. As equipes já estão escaladas e o Flamengo com Renato; Moreira, Chiquinho, Fred e Rodrigues Neto; Liminha e Geraldo; Rogerio, Zico, Sergio e Arilson, espera vencer o Olaria de Beto; Mauro Cruz, Mario Tito, Ademir e Batata; Gesse e Roberto Pinto; Antoninho, Jair, Ezio e Luiz Paulo, para melhorar sua situação na tabela.

DESPORTIVA X VASCO

Vencendo as duas primeiras partidas e perdendo para o Remo, domingo no último minuto, não abateu a equipe da Desportiva Ferroviária. Todos os jogadores agora só pensam em derrotar o Vasco, num jogo cuja renda deve ser a melhor em jogos realizados pelo nacional naquele Estado. Fio está recuperado da contusão e voltará ao time da Desportiva, enquanto que o Vasco, ainda invicto no certame, não conta com nenhum problema. O jogo está marcado pas as 21 horas com Emidio Marques Mesquita na arbitragem A Desportiva de Jorge Reis; Walter, Juci, Elcir e Nelson Souza; Wilson Pereira, Baiano e Evandro; Lucinho (Vicente), Zezinho e Fio. O Vasco de Andrada, Paulo Cesar, Moisés, Renê e Alfinete; Bugleux, Zanata e Alcir; Luiz, Roberto e Luiz Carlos.

BRASIL X NACIONAL

A 270 minutos sem marcar gol, o Brasil tem no Estádio Rei Pelé uma boa oportunidade de conseguir uma vitória contra o Nacional, que também se encontra em péssimas condições neste campeonato, perdendo e empatando várias partidas. Todavia, existe uma motivação extra para o ataque alagoano: um torcedor dará 500 cruzeiros por cada gol marcado pelo time contra o Nacional. O Brasil de Vermelho, Tadeu, Ronaldo Brito, Major e Altair; Joel, Roberto Menezes e Raimundinho; Mano, Reinaldo e Silva. Nacional de Procópio, Flávio, Tião, Eurico e Pompeu; Toninho e Angelo; Guerino, Serginho, China e Reis.

GOIÁS X SERGIPE

Ainda invicto e sem maiores problemas para o seu time base, o Goiás enfrenta às 21 horas no Estádio Olímpico, a equipe do Sergipe que não vem alcançando bons resultados no campeonato nacional. O juiz da partida será José Mario Vinhas. O Goiás formará com Amaury; Triel, Macalé, Alexandre e Wilson; Matinha e Tuira; Ulisses, Pagheti (Lúcio), Lincoln e Helinho. Depois de reclamar contra a viagem de Natal a Goiânia, o time do Sergipe tranquilizou-se mais depois que soube que também o Flamengo e o Comercial tiveram problemas para chegarem a Goiânia, que conti nua com o seu aeroporto interditado. O Sergipe está escalado com Carioca, Santana, Hellington, Zé Raimundo e Casca; Zé Maria, Neno e Petr onilho; Paulinho, Cipó e Leal.

NÁUTICO X REMO

Afirma o treinador do Náutico, Mario Celso, que seu clube enfrentará o Remo com muita cautela, porque além de duas vitórias importantes co ntra a Portuguesa e Desportiva, os paraenses jogam em casa incentivados por sua torcida. A arma do Náutico será Jorge Mendonça, emprestado pelo Bangu, que entrará no segundo tempo. A partida começa às 21 horas no Estádio Evando Almeida e o juiz será Alberto Morgado. O Remo de Dico; Aranha, Mendes, Rui e Cuca; Elias e Tito; Lindóia, Roberto, Alcino e Neves, quer vencer o Náutico de Luiz Fernando; Borges, Djalma Sales, Sidcley e Franklin; Divino e Edilson; Betinho, Paraguaio, Vasconcelos e Elói.

Outros jogos: Em Campin a s – Guarani x São Paulo; Em Recife – Esporte x Internacional; em Terezina – Tiradentes x Paissandu; em Curitiba – Atlético x Palmeiras; em São Paulo – Santos x Grêmio; em Campo Grande – Comercial x Atlético Mineiro; em Manaus – Rio Negro x Santa Cruz e em Natal, América (RN) x Ceará.

AVAI

Ademir já voltou do Rio de Janeiro mas o treinador do Avaí preferiu continuar com Américo como ponteiro. Quem não treina não pode garantir escalação

Jorge confirmou Américo na ponta direita. Ademir fica fora outra vez

Jorge Ferreira comandou um treinamento físico tático com os jogadores do Avaí visando o jogo de sexta-feira à tarde no Orlando Scarpelli, às 15 horas com portões abertos contra o Libertad de Assunção.

Ademir que retornou da Guanabara, não participou dos treinamentos, pois está entregue ao Departamento Médico, junto com Balduino.

No coletivo de ontem, Jorge confirmou a mesma equipe que vinha jogando sob a orientação de Walter Miraglia, com Américo na ponta direita. O resultado do treinamento, que teve a duração de 80 minutos, terminou empatado em um gol, com Eli fazendo para os reservas e Zenon para os titulares.

Este jogo, fará parte dos festejos de aniversário do Avaí e como comemoração da passagem da semana da pátria. Antes do jogo a escolinha de futebol do Avaí orientada por Afonso e Eli, deverá enfrentar novamente o São Paulo, que foi derrotado domingo pelo Avaí por 3 x 0. O massagista do time, informou que os garotos seguem uma programação de treinamento idêntico aos titulares e os resultados até agora tem sido bons.

A programação dos festejos está assim: às 13 horas jogo das escolinhas, às 13 horas e 30 minutos preliminar entre Avaí x Milan pelo campeonato juvenil da Grande Florianópolis e às 15 horas jogo, Avaí x Libertad.

A equipe paraguaia é aguardada amanhã nesta capital e retornará a Assunção no sábado. O Libertad virá especialmente para disputar a partida amistosa com o Avaí e não tem outro compromisso. Jorge Ferreira realiza um coletivo novamente hoje pela manhã, no Estádio Adolfo Konder.

AMADORISMO

Torneio de Inverno do Lic já tem seus vencedores

Com a aproximação da primavera chega ao final o Torneio de Inverno do Lagoa Iate Clube, com a participação de várias modalidades esportivas. No último sábado o Torneio chegou ao seu final com a decisão na modalidade de**futebol suíço** entre as equipes do Maridões e 2000, que terminaram a última rodada do certame na liderança.

A partida foi disputada dentro de um bom índice disciplinar, com as duas euipes xprocurando os gols adversários durante toda a partida. O time do Maridões apresentando um melhor índice técnico acabou vencendo a partida por 1 x 0, com gol marcado por Maurílio.

O Maridões é o tri-campeão do certame, alinhando com Dalmir, Baracuí, Marreco, Hélio Pinto (Machado), Márcio, Valério, Toinho, Meira e Maurílio. O juiz foi Silvano Alves Dias.

No **futebol de salão**, o Acadêmicos venceu o 2000 e sagrou-se campeão do torneio.

Nas provas de **vela**, Walmor Soares Filho sagrou-se campeão da competição, ficando em segundo Edmar Nunes Pires.

No próximo dia 12 o LIC vai iniciar as aulas teóricas de sua escola de vela, que vai funcionar no antigo prédio da Reitoria. As aulas serão ministradas por Walmor Soares e com supervisão da FVMSC. Embora já se encontr e com 20 alunos a escola continua com suas inscrições abertas.

Um torneio da FAC para promover o tenis de mesa

O tênis de mesa, esporte vinculado à FAC, era a única modalidade esportiva daquela Federação que não se encontrava em atividade, por falta de pessoa interessada neste tipo de esporte, segundo informou Aloísio Oliveira.

Milton Pereira, praticando tênis a 12 anos, é o atual técnico da FAC, e está movimentando aquele setor para uma série de competições. Nos dias 8 e 9, com início às 14 horas no Ginásio de Capoeiras, terá início o Torneio Individual Aberto de Tênis de Mesa Aloísio Soares de Oliveira, nas categorias masculino e feminino. Com o objetivo de motivar o desenvolvimento do tênis, a FAC abriu inscrições para qualquer pessoa,, mesmo não inscrita na Federação.

A competição contará com 30 participantes aproximadamente, com elementos oriundos de Florianópolis, Blumenau, Itajaí e Joinville. Estarão competindo os conhecidos tenistas Henrique Schwanck, Elias Cherem, Enedino Ribeiro, Sidney Becker, além de Orli, Ademir, Lino, Antônio, Osnir Peter, Garoto, Gernot, João e Arlindo. Será oferecido troféu ao primeiro colocado e medalhas até a quinta colocação. Segundo Milton Pereira, Florianópolis já foi cinco vezes campeão estadual em duplas e em equipes. O campeonato estadual está programado para a segunda quinzena de setembro no Ginásio de Capoeiras.

Gremio Estudantil Salesiano divulga resultados da IV Olimpíada de Itajaí

A IV Olimpíada Estudantil, promoção do Grêmio Estudantil Salesiano (GESI), e que conta com a participação de inúmeros estabelecimentos de ensino, teve na segunda-feira os seguintes resultados:

Basquetebol feminino – Gaspar da Costa Moraes 14 x Henrique da Silva Fontes 6; Nilton Kucker 24 x Fayal 0.

Handebol Masculino – Salesiano 17 x Nilton Kucker 2; Fayal 10 x Victor Meireles 1; Fepevi 8 x Escola Técnica de Comércio 5. VOLEIBOL FEMININO – Salesiano 2 x Victor Meirelles 1; Nilton Kucker 2 x Gaspar da Costa Moraes 0; São José 2 x Henrique da Silva Fontes 0.

HANDEBOL FEMININO – Salesiano 7 x Fayal 9; São José 6 x Gaspar da Costa Moraes 3; Nilton Kucker 16 x Henrique da Silva Fontes 0; VOLEIBOL MASCULINO – Salesiano 2 x Victor Meirelles 0; Escola Técnica de Comércio 2 x Nereu Ramos 1; São José 2 x Fayal 0; BASQUETEBOL MASCULINO – Nilton Kucker 10 x Salesiano 87; Fayal 25 x Henrique da Silva Fontes 11; FUTEBOL DE SALÃO – Salesiano 8 x Victor Meirelles 2; São José 6 x Gaspar da Costa Moraes 1; Henrique da Silva Fontes 1 x Fayal 5. TÊNIS DE MESA MASCULINO – Salesiano 5 x Victor Meirelles 0; Salesiano 2 x Escola Técnica de Comércio 0; Victor Meirelles 2 x Escola Técnica de Comércio 0. TÊNIS DE MESA FEMININO – Victor Meirelles 0 x São José 5; Salesiano 5 x Nilton Kucker 0. Resultados do dia 4.9.73 terça-feira:

TÊNIS DE MESA MASCULINO – Fayal 5 x Fepevi 0; Fayal 5 x São José 2; São José 2 x Fepevi 0.

TÊNIS DE MESA FEMININO – Victor Meirelles 2 x Nilton Kucker 0; São José 5 x Salesiano 0.

RESULTADOS DAS PROVAS DE ATLETISMO: –

400 metros feminino – 1o. Ana Maria Silva (São José), 2o. Suzana Silva (Victor Meirelles) e em 3o. Creusa Westephal (Nilton Kucker). Arremesso de Disco Feminino – 1o. Jandira Mueller (Victor Meirelles), 2o. Mara Dornsbuch (Fepevi) e em 3o. Maria aparecida Gotatardi (Nilton Kucker).

100 METROS MASCULINO – 1o. Edmundo de Sá (São José), 2o. Peter Hobhahan (Salesiano) e em 3o. José Nazareno Alves (Nilton Kucker).

5 mil Metros – 1o. Laércio Gonçalves da Escola Técnica de Comércio, 2o. Anísio Pinto (Victor Meirelles) e em 3o. Paulo Dias (Nilton Kucker).

REVEZAMENTO 4x100 masculino – 1o. São José, 2o. Salesiano e em 3o. Nilton Kucler. Salto em altura masculino – 1o. Verner Hosang (Salesiano), 2o. Ailson Martins (Victor Meirelles), e em 3o. José Renato Molleri (Nilton Kucker).

400 metros masculino – 1o. Edmundo de Sá (São José), 2o. Reinaldo de Britto (São José) e em 3o. Ruy Santos (Fayal).

Arremesso de Peso Feminino – 1o. Mara Dornsbuch (Fepevi), 2o. Sueli Wendhausem Ramos (Nilton Kucker) e em 3o. Tânia Heusi (Salesiano). –

100 METROS FEMININO – 1o. Leila Wolke (Nilton Kucker, 2o. Arlete Ferreira (Salesiano), 3o. Suzana Silva (Victor Meirelles). SALTO EM DISTÂNCIA FEMININO –

1o. Alice Binder (Nilton Kucker), 2o. Valeria Mara de Souza (Nilton Kucker), 3o. Tânia Santana de Oliveira (São José). – ARREMESSO DO DARDO MASCULINO – 1o. José Renato Molleri (Nilton Kucker), 2o. Paulo Roberto Wolke (Nilton Kucker) e 3o. Valério Cristofolini (São José).

FERRO E CIMENTO
MELHORES PREÇOS
PHILIPPI & CIA.
a casa do construtor
Centro – Estreito e Balneário Camboriú
Fones: 6520 – 6368

Acervo: Biblioteca Pública SC - Hemeroteca Digital Catarinense

Figueirense x Corintians

José Marçal Filho (carioca) será o juiz auxiliado nas laterais por Gilberto Nahas e Roldão Borja, para a partida de hoje, às 21 horas no estádio Orlando Scarpelli, válida pela quarta rodada do Grupo A. Os times já estão escalados: FIGUEIRENSE – Célio; Pinga, Jailson, Abel e Casagrande; Adailton, Almir e Moacir; Caco, Severo e Neilor. CORINTIANS – Armando; Zé Maria, Laércio, Luiz Carlos e Wladimir; Tião e Lance; Ivan, Vaguinho, Roberto e Marco Antônio. A preliminar será entre os juvenis do Figueirense e Milan, pelo campeonato da cidade.

Treino tático confirmou Abel no lugar de Moenda

Para a partida de hoje à noite contra o Corintians, quando tentará a reabilitação, o Figueirense se concentrou desde a tarde de ontem em Canasvieiras, com o time já escalado pelo treinador Antoninho.

O treino-tático de ontem pela manhã no estádio Orlando Scarpelli, que serviu de apronto para o jogo teve entre outras finalidades, a de definir o titular da quarta zaga. Depois de quarenta minutos de trabalho com bola, Antoninho se decidiu: "Abel se adaptou perfeitamente às novas funções e sairá jogando. Gostei bastante do seu rendimento. Mas quero deixar bem claro, que ele jogará fora de sua posição e tão logo Dagoberto tenha sua situação regularizada, será o titular da quarta zaga e Abel terá que lutar pela posição com Jailson na zaga central."

TREINO

Os jogadores do Figueirense foram um pouco sacrificados no treino físico-técnico-tático, devido ao treinador Yustrich do Corintians só encerrar os seus trabalhos às dez horas e cinco minutos. Com isso, Antoninho e Clemente começaram a trabalhar um pouco mais tarde e terminaram o treino somente às doze horas e trinta minutos.

O Figueirense teve que esperar pelo Corintians para poder treinar

Depois de vinte minutos de aquecimento na pista, Clemente comandou exercício físicos e técnicos, com Nielsen e Célio sendo bem exigidos numa das laterais por Iberê Rosa.

Encerrando os treinamentos, Antoninho orientou o treino tático, que dividiu em duas partes: ataque e defesa. Na primeira, Pinga, Jailson e Abel bloqueavam a entrada da área e Moacir vinha buscar jogo pela esquerda com o lateral. Deu tudo certo e Abel foi o destaque e confirmou sua escalação. Na segunda parte, os atacantes foram bem exigidos por Antoninho. Caco, Neilor e Severo, bem lançados por Adailton e Almir, tinham a incumbência de finalizar na frente e nas costas dos zagueiros. Também funcionou bem e o treinador ficou satisfeito. Apesar de anunciar que j ogará num 4-3-3 variável, o treino de ontem mostrou um Figueirense diferente, mais agressivo e partindo sempre em busca do gol, dando a nítida impressão que na partida de hoje atuará na frente.

AUSENTES

Apenas Casagrande e Paulo Reina não participaram dos trabalhos de ontem, sendo atendidos na enfermaria do clube por Nocaute Jack. O primeiro não tem muita gravidade e apenas não treinou por precaução. O médico afirmou que seu c aso não é grave e tem condições de atuar contra o Corintians. Já Paulo Reina é mais difícil e está recebendo tratamentos: "Ele fez forno e ficará em observação até a hora da partida. Paulo Reina recebeu uma pancada em Brasília, no dorso do pé direito e sentiu no treino de segunda-feira."

Caso Paulo Reina não se recupere, Luiz Everton ficará no banco junto com Nielsen, Carlos Roberto, Quincas e Moe nda.

ANTONINHO

Depois de ensaiar cobranças de faltas com e sem barreira, nas quais Abel foi o mais perfeito, Antoninho fez uma rápida análise do Figueirense e suas possibilidades para o jogo de hoje: "Futebol só se decide no campo e, respeito o Corintians como qualquer outro time. Eles vêm de um resultado adverso, o mesmo contecendo conosco e o Figueirense está preparado. Não o jogaremos na retranca e sim na frente em busca dos gols. Meu único problema é o banco de reservas, pois não tenho nenhum atacante. Paulo Reina e Luiz Everton, os dois juntos, não dá um jogador, pois estão lesionados e não tenho mais ninguém. Já basta que estou colocando o Caco em nova função e Severo fora da posição. Ele deveria estar lutando pela posição com Caco, mas como não temos atacante ele está improvisado na ponta de lança, e Neilor é obrigado a fazer a ligação com Moacir pelo meio. É duro de se trabalhar".

FORTALEZA

Devido à falta de lugares na Transbrasil e Varig na quinta-feira, o Figueirense somente viajará para Fortaleza na sexta à tarde. A princípio era pensamento da Comissão Técnica viajar na quinta para que houvesse tempo de fazer um treino em Fortaleza para reconhecimento do gramado. Mas como o Corintians retorna quinta, o Figueira foi obrigado a transferir sua viagem para o dia seguinte.

Os jogadores do Corintians treinaram com bola durante quase duas horas

Ado ganhou bronca e apelido no treinamento de ontem pela manhã

Iustrich levou os jogadores do Corintians para o Estádio Orlando Scarpelli, ontem pela manhã, e dirigiu um treinamento técnico.

O treinador ficou com os goleiros Armando e Ado, mais os atacantes e Luizinho, seu auxiliar, orientou o treino para os zagueiros, composto de antecipação e cabeçadas dentro da área.

Sempre gritando e não deixando ninguém entrar no gramado, o técnico deu uma bola para cada jogador e começou os trabalhos. Ado e Armando treinaram mais de uma hora, sempre defendendo os chutes dos atacantes e às vezes do próprio Iustrich. Durante as defesas de Ado o goleiro disse para o técnico, que "planta com muita água morre", no que retrucou Iustrich: "no seu caso – planta aquática – a água é pouca. Goleiro tem que treinar mais do que os outros. Você está aqui é para trabalhar e quem dirige sou eu".

Nelson Lopes, que saiu contundido do jogo em Curitiba, treinou a parte e não tem condições de jogo, sendo substituído por Lance.

Baldochi, que deverá sair para entrar Laércio, disse que reconheceu o seu erro no domingo e que as declarações do treinador após a partida, culpando-o pela derrota não o perturbaram. "Se eu fosse um jogador que estivesse começando poderia acontecer, mas eu tenho consciência que o meu jogo não é aquele e só aconteceu por falta de ritmo, noção de distância e principalmente por falta de coletivo. Eu estava há 60 dias fora da equipe e não poderia ter um entendimento perfeito com Armando, por isso o Zé Roberto cabeceou fazendo o primeiro gol".

Rivelino está valendo 8 milhões. O Corintians espera comprador

Ontem à noite Isidoro Matheus, chefe da delegação do Corintians, conversou com Vicente Matheus, seu irmão e presidente do clube, para saber das novidades que envolvem o clube e o jogador Rivelino. Depois de meia hora de conversa, o chefe da delegação corintiana ficou sabendo que o pai do jogador não oficializou a contraproposta sobre a renovação do contrato e respondeu simplesmente que gostaria que o passe fosse colocado a venda.

– Qualquer clube do Brasil poderá comprar o jogador desde que pague 8 milhões de cruzeiros. A Portuguesa pediu prioridade, mas sobre a quantia oferecida tudo não passou de boato. Mas o que nós gostaríamos era de receber por escrito do Rivelino ou do pai dele, as condições para a renovação, pois o Vicente pretendia levar ao conhecimento dos conselheiros as pretenções do jogador, isentando-se da responsabilidade.

"Assim – disse Isidoro – o que o Corintians teria de fazer já fez: colocar o seu passe a venda. Todos sabem que qualquer time do país gostaria de tê-lo na equipe, mas se ele não quer mais o Corintians, o melhor seria vendê-lo. Não é bom, mas acho melhor que ele saia, pois seria ruim para o clube ter um jogador insatisfeito dentro do plantel.

Até agora, segundo Isidoro Matheus, nenhum clube se manifestou oficialmente sobre a compra de Rivelino e voltou a dizer que a troca com Jairzinho é absurda e não interessa ao Corintians.

O treinador Iustrich, na segunda-feira, quando ainda estava de bom humor, afirmou que não cabe a ele resolver esta situação do jogador. "O negócio evoluiu de uma maneira tal que só o presidente é que pode resolver. Eu gostaria de ter Rivelino na equipe. Quem não gostaria? Conversei no início com ele e com o seu Nicola, mas resolveram o contrário e o negócio então é tocar o barco para a frente com o que temos".

Dois Toques

Terceiro Turno

Deixando o Iustrich de lado, porque a página está cheia dele (e nós também), é bom falar do outro, o presidente da Federação Catarinense de Futebol.

Ele decidiu ontem – bem ou mal, não importa – que o terceiro turno inicia dia nove, com Figueirense e Avaí participando participando normalmente, ao lado de mais oito clubes do interior. A confusão já vai começar no domingo, embora o Figueirense através presidente Ortiga tenha afirmado e confirmado que pode participar tranquilamente de dois campeonatos. Ninguém duvida da palavra dos diretores do Figueira.

Ou melhor, domingo não, talvez hoje mesmo. Os cartolas podem trombetear a vontade sobre a capacidade do plantel do Figueirense, mas Antoninho é que sabe exatamente onde o sapato aperta.

É fácil de se chegar a uma conclusão, bastando para isso acompanhar a linha de raciocínio do treinador. Ele tem declarado diariamente que está encontrando dificuldades para armar sua equipe no nacional. Além das contusões normais que aparecem num campeonato que exige o máximo dos plantéis, Antoninho é obrigado a improvisar também, em virtude da demora da legalização junto à CBD de alguns jogadores. Caso Dagoberto e Marcão.

Ora, se Antoninho não pode usar força máxima no time que entrou no pra lá e pra cá do nacional e tem que buscar auxílio nos melhores jogadores suplentes, como então armar uma equipe para outro campeonato? Poder pode, nada é impossível, principalmente em futebol. Afinal, os juvenis estão aí mesmo, sentindo o dia a dia dos profissionais e trabalhando ao mesmo nível com Antônio Clemente e Iberê Rosa. Mas pra que complicar ainda mais o trabalho da Comissão Técnica?

O Avai é outro mistério. Ou talvez nem chegue a tanto. Mas agora, se houvesse uma disputa a valer, com o time atual, quem garante que os avaianos não ficariam por baixo outra vez? Excursão e campeonato juntos é pra quem pode, assim como nacional e estadual. Afirmar o contrário é bobagem, a não ser que os clubes da capital estejam preparando em segredo super plantéis. Os do interior na de sempre, na espera, na base do "deixa estar pra ver como é que fica". E vão ficar mal.

PARA ganhar o mesmo que ganhei nos últimos dois anos de contrato eu não renovo. Prefiro parar de jogar, ficar só brincando na várzea enquanto cuido dos meus negócios. E Rivelino confirmou, não aceitando a proposta do Corintians que resolveu colocar seu passe a venda por oito milhões. Seria bom também que ele mantivesse sua palavra, parando de jogar futebol como profissional, dedicando-se exclusivamente às peladas de fundo de quintal. Seria bom mesmo.

* * *

TODA VEZ que o homem pega um microfone acaba sempre naquela lero de acusar a crônica de avaiana. Assuntinho chato esse que o presidente do Figueirense arrumou como cavalo de batalha. Tanta coisa para cuidar no seu clube e ele se incomodando com a gente.

* * *

ÚLTIMA do Iustigre. Dizem que o homem tem uma chácara, planta rosas e construiu uma capela perto da sua casinha de campo. E que também já mandou cavar no local sua sepultura.

* * *

CASO Jairzinho ganhe o processo do Botafogo (o julgamento chegou a começar ontem na Quinta Junta de Conciliação do Ministério do Trabalho, mas foi adiado para o dia 13), terá passe livre e uma indenização de 400 mil cruzeiros.

Mário Medaglia

Abel ficou surpreso quando soube que estava escalado

Abel ficou um pouco surpreso quando soube que ia ser o titular da equipe no jogo de hoje contra o Corintians. Confessou que desde o dia que chegou ao Figueirense vem lutando para entrar no time, mas reconheceu que na sua verdadeira posição, a zaga central, não seria possível porque Jailson está em boa forma. Mesmo na quarta zaga, Abel garante que não irá decepcionar, pois se sente muito bem e gostou da experiência na partida contra o CEUB em Brasília: "Vou jogar fora de minha posição, mas quero deixar bem claro que já joguei de quarto zagueiro pelo Fluminense e seleção brasileira. Contra o Corintians vou fazer o possível para me sair bem e tenho certeza que depois do treino tático de hoje (ontem), não iremos sofrer nenhum gol. A defesa está bem certinha e até parece que nós já jogamos juntos a muito tempo. Estranhei um pouco em Brasília no começo, mas depois me adaptei e gostei".

O jogador se sente muito bem está tranquilo e aguarda a hora do jogo: "Me considero em excelentes condições físicas, pois como todo mundo pode notar, sou sempre o último a deixar o campo e fora dele sei me cuidar. Devemos esquecer a fatalidade de Brasília em que o juiz segurou nosso ataque e pensarmos na reabilitação contra o Corintians, que apesar de ser uma grande equipe, não será difícil de vencer".

Depois de fazer um exercício a parte com Iberê Rosa, Abel comentou que não gostou da história de dizerem que ele vai entrar no fogo na partida de hoje.

– Acho até engraçado. Não estou sendo lançado no fogoo e, se o treinador me escalou, não foi porque eu vim do Fluminense, e sim porque estou em condições e consegui a vaga com muitos treinamentos. É bom que todo mundo saiba, que esperei três rodadas para entrar no time titular e, agora que a oportunidade apareceu, vou agarrá-la de qualquer jeito.

Antes de entrar no vestiário, Abel fez questão de salientar o seguinte:

– Prá evitar falatórios mais tarde, quero esclarecer que, se por uma fatalidade eu jogar mal, o que não acredito em hipótese alguma mas que não é impossível, a responsabilidade é toda minha e não terá a desculpa porque atuei fora de minha verdadeira posição. Nada disso. Se eu jogar bem ou mal, o problema é meu e a posição não tem nada a ver com o meu rendimento em campo.

O Figueirense ofereceu pouco dinheiro para Cláudio Wagner. Por isso ele preferiu voltar para Joinville e continuar trabalhando no América.

Claudio Wagner preferiu ficar no América. Oferta foi baixa

Cláudio Wagner e Figueirense não chegaram a um acerto. Na manhã de ontem, ele que exerce a função de supervisor do América, veio a Capital resolver pessoalmente se aceitava a proposta do Figueirense.

A conversa entre Wagner e Ortiga foi rápida e objetiva e, depois de cinco minutos, o supervisor já tinha a solução.

– Não houve acerto financeiro com o Figueirense. A solução já é definitiva e não deu para aceitar as bases que Ortiga ofereceu. Eu no América ganho três mil livres, com casa e comida. Pedi quatro com as mesmas vantagens e ele me ofereceu o mesmo que ganho em Joinville. Assim não dá. Não posso me transferir com prejuízo. Gostei da atitude do major. Pedi-lhe quatro e ele foi taxativo em responder que não tinha mais conversa e que não poderia pagar o que pedi.

Cláudio Wagner, natural de Rio do Sul, está radicado em Joinville desde 58, onde atuou até 64 como goleiro no Caxias. No ano seguinte transferiu-se para o América e jogou até setenta, sendo depois supervisor e as vezes treinador. Ele retornou ontem mesmo para Joinville, mas antes de viajar, fez questão de deixar bem claro que "não vim aqui para explorar o Figueirense só porque ele está no nacional. Gostaria de vir trabalhar aqui, mas não posso é sair de um lugar que já estou quinze anos, para ir prá outro com prejuízo. Embora eu tenha vontade, minha consciência não está de acordo. Fica para a próxima".

O treinador do Corintians ficou duas horas ontem de manhã no Orlando Scarpelli orientando o treinamento para seu plantel e posando para os fotógrafos. Depois, encerrou-se no vestiário e não quis atender à imprensa e nem ao menos fornecer a escalação do time

Arrogante, gritão inimigo de repórterer, amigo de fotógrafo. Iustrich é assim

Iustrich manifestou seu descontentamento com relação as notícias divulgadas nos jornais de hoje sobre sua imagem e principalmente sobre o que falaram a seu respeito no programa de segunda-feira, em tempo de Exportes" da TV Cultura não atendendo a imprensa catarinense após o treino do Corintians, ontem de manhã no Estádio Orlando Scarpelli.

Quando um repórter perguntou se poderia entrar no vestiário, Iustrich respondeu: "O senhor é repórter, então não entre por que este lugar é privativo". Mas no mesmo instante atendeu o enviado do jornal O Estado de São Paulo, que acompanha a delegação, respondendo tudo a respeito do time e das modificações.

O que Iustrich procurou ontem durante todo o dia foi não modificar sua imagem. Sempre arrogante e gritando muito ele assustava os jogadores do Corintians, sempre impondo nunca pedindo e o seu tratamento para a imprensa não foi diferente.

Quando os repórteres esperavam sua saída, do vestiário chegou Renê Toledo, Administrador de Futebol do clube, meio constrangido para informar que "o seu Iustrich não atenderá os repórteres e a equipe para o jogo de hoje será a mesma que terminou o jogo em Curitiba".

Isidoro Matheus, chefe da delegação que conversava com os jornalistas ficou chateado e teve que informar o time do Corintians para o jogo com o Figueirense. Anotou tudo e segundo informações de Curitiba é a segunda vez que o técnico corintiano age desta maneira. Matheus está anotando tudo e no seu retorno a São Paulo fará um relatório a respeito do procedimento do treinador com a imprensa.

– Mas seu Revê o homem não vai nem dar a escalação do time, os rapazes estão trabalhando e precisam das informações. Novamente eu é que vou ter que dar o time.

No final ficou uma dúvida, pois Iustrich na véspera tinha informado que Laércio entraria no lugar de Baldochi e depois mandou dizer que o time era o mesmo que terminou o jogo em Curitiba.

Acervo: Biblioteca Pública SC - Hemeroteca Digital Catarinense