TEMPO – Frente fria: negativo. Pressão atmosférica média: 1004,1 milibares. Temperatura média do dia: 18,4 graus centígrados. Umidade relativa média: 86,6%. Estado médio do céu: cumulus, stratus, nevoeiros noturnos nas margens de rios, litoral e serras. Estado médio do tempo: chuvas esparsas no planalto e instabilidades passageiras em partes do litoral. Previsão: A. Seixas Netto.

# O ESTADO

Florianópolis, – Sexta-feira – ~~10~~ 31 de ~~Agosto~~ Setembro de 1973 – Ano 59 – No. ~~17.318~~ 17.319 – Edição de hoje 16 páginas – Cr$ 0,80

**A COORDENAÇÃO** de Serviços Gerais e do Patrimônio do INPS realizará às 14 horas do próximo dia 6 o ato de abertura das propostas relativas à concorrência pública, com vista a execução da obra de conclusão do edifício-sede de Joaçaba.

# Construção civil ameaçada por falta de matéria prima

**A escassez de matéria-prima vem causando sérias apreensões nos empresários da construção civil em Florianópolis. Por enquanto, ainda existem alternativas; quanto ao futuro, já da para preocupar (P.8).**

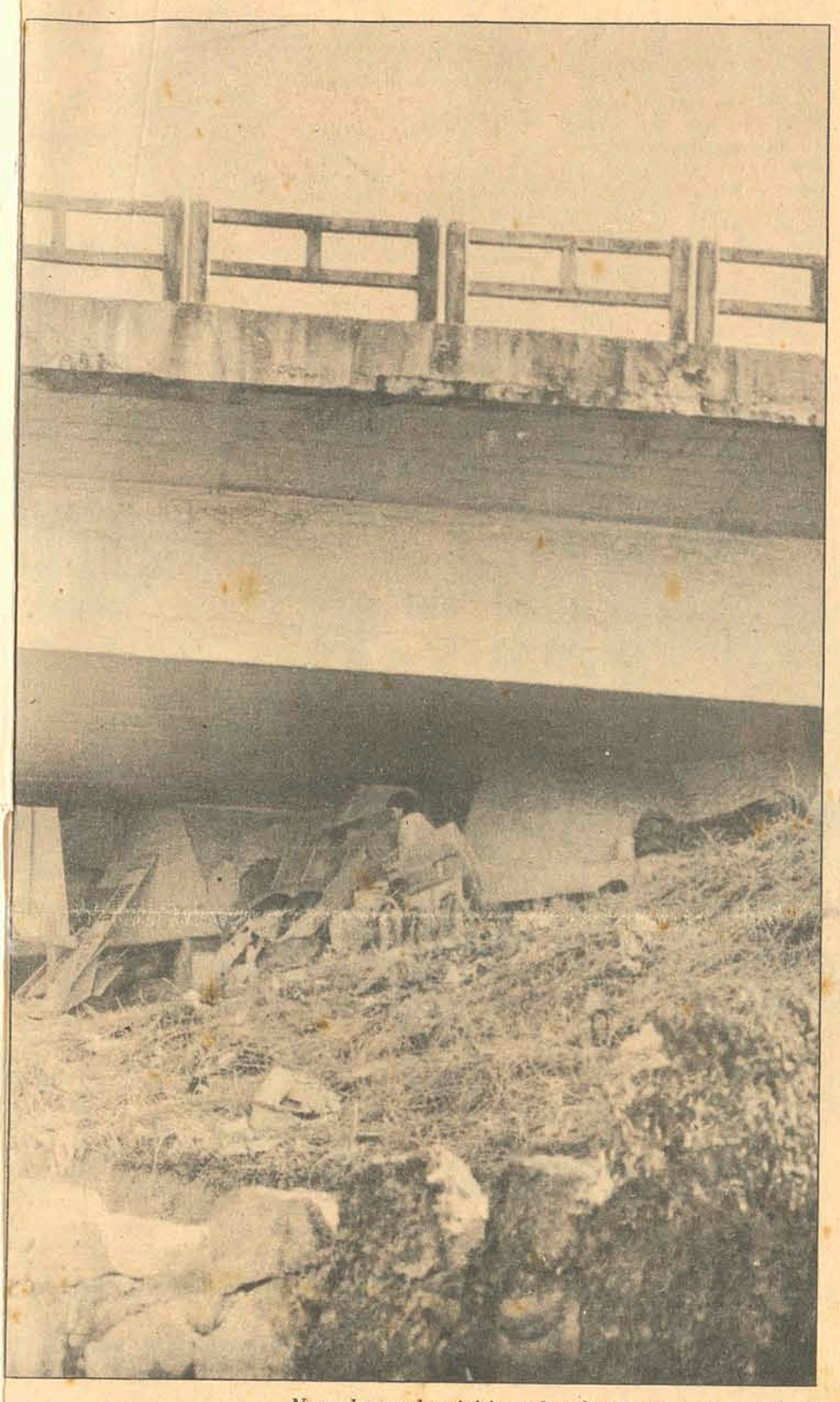

*No endereço da miséria, toda a família vive sob o viaduto.*

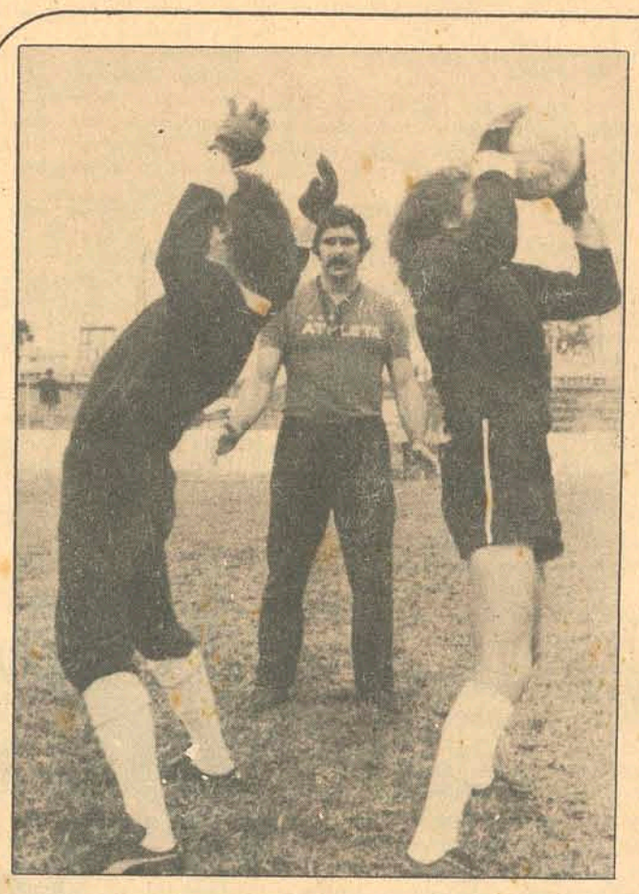

*Cuidados especiais de Clemente com os goleiros.*

*Antoninho conversou bastante com os jogadores antes do treino técnico.*

## Severo ainda é dúvida para hoje

Severo nem participou do treino técnico orientado por Clemente e Antoninho ontem de manhã, no estádio Pelezão.
Fez exercícios a parte e continuará em tratamento até a hora do jogo.
Se ele não ganhar condições para atuar contra o Ceub,
Paulo Reina entrará em seu lugar. Será a única alteração na equipe (P.16)

## Empréstimo no exterior obriga retenção de 40%

Visando reduzir o volume global das reservas brasileiras em divisas, considerado excessivo, o Conselho Monetário Nacional decidiu ontem instituir um depósito compulsório sobre os empréstimos externos na base de 40% sobre o valor em cruzeiros de cada contrato. O depósito é válido para as operações de até 10 anos de duração. (P.5)

## Campanha no Vale quer o fim das cheias

Foi constituída ontem em Blumenau a Comissão Coordenadora da Campanha Pró–Construção das Barragens Sul e Norte do Rio Itajaí–Açu, que deverá intensificar a reivindicação da comunidade daquela região junto ao Governo Federal no sentido de uma rápida conclusão das obras.
O objetivo é minorar as consequências das cheias (P.7).

## Endereço: sob as vigas do viaduto

Suportando como a temperatura lhe é servida o frio que se abate sobre a cidade, toda uma família decidiu estabelecer residência sob os desvãos do Viaduto John F. Kennedy e ali se encontra há vários dias, vivendo da caridade alheia e cobrindo-se apenas com a roupa do corpo. Maria dos Santos, seu marido e três filhos, mais o iel cachorro Peri, perfazem as seis bocas que nem todo dia vêem comida (P.8)

## Avaí tem missa no seu cinquentenário

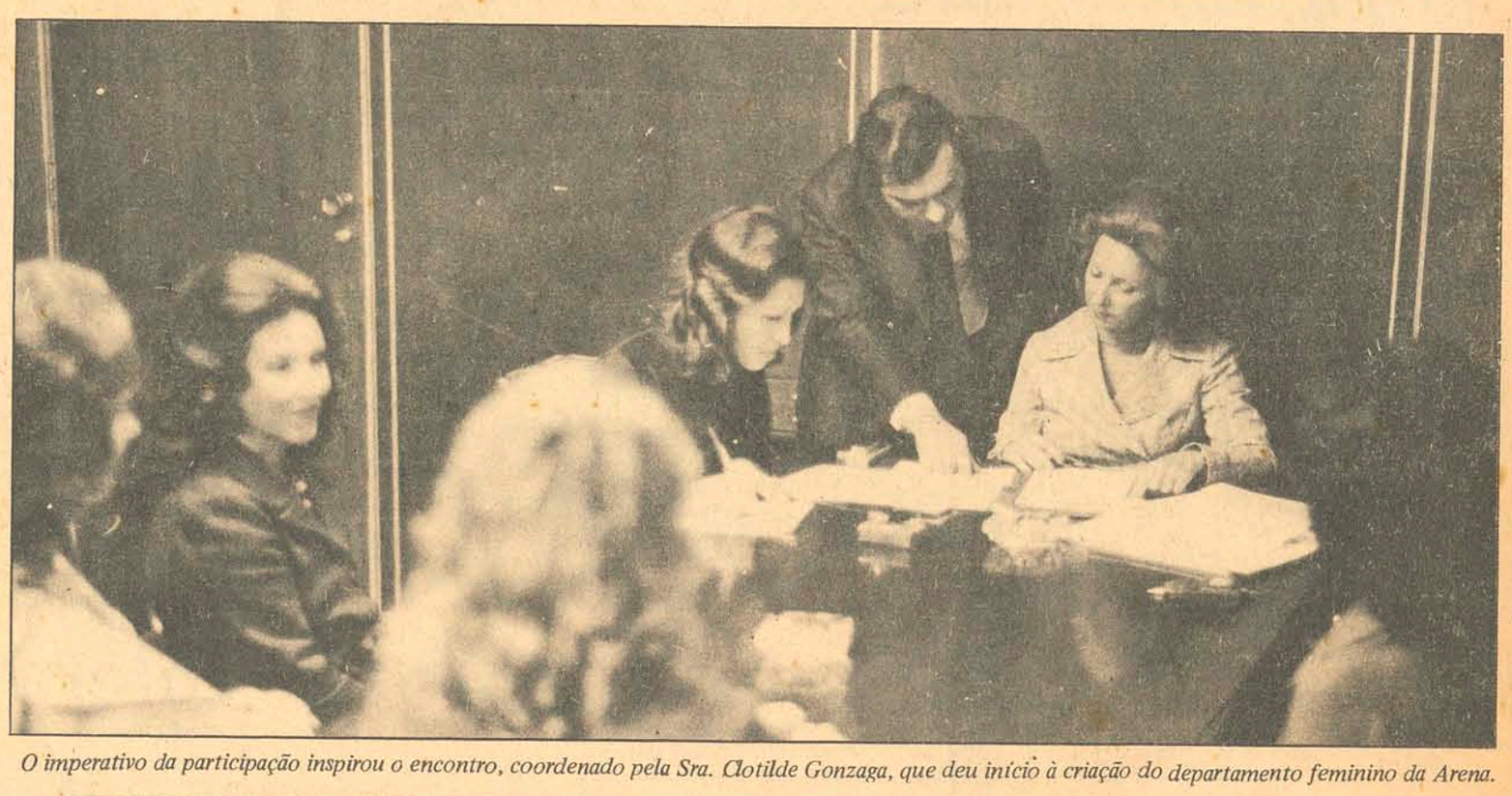

*O imperativo da participação inspirou o encontro, coordenado pela Sra. Clotilde Gonzaga, que deu início à criação do departamento feminino da Arena.*

## Mulheres fazem ação política na Arena de SC

Em reunião ocorrida ontem nesta Capital, foi nomeada a comissão de representantes da Arena catarinense ao Seminário Nacional sobre a participação da mulher na vida pública, a se realizar em Porto Alegre no próximo mes.
A comissão coordenará o "departamento feminino" da Arena. (P.3)

## Eleição na Ufsc movimentou cerca de 5 mil alunos

Todos os alunos da Ufsc cumpriram ontem a obrigação de eleger os novos membros dos órgãos da representação universitária, num pleito tranquilo mas mal organizado, cujos resultados serão conhecidos somente na manhã de hoje (P.8)

## SEMANA DA PÁTRIA
## CONVITE

A Comissão Central dos Festejos da SEMANA DA PÁTRIA de 1973 convida as Exmas. Autoridades Civis, Militares e Eclesiásticas, as Entidades de Classe e Associativas, Cívicas, Culturais, Esportivas e Estudantis, bem como o povo em geral, para as solenidades programadas.

Acervo: Biblioteca Pública SC - Hemeroteca Digital Catarinense

## DOCUMENTO

*Kang Sheng, Chiang Ching, Chou En Lai, Lin Piao (no círculo) e Mao Tse Tung em Pequim, 1966*

# *A verdade sobre Lin Piao*

*O discurso de Chou En Lai, divulgado pela* **Nova China**, *mostra pela primeira vez as tramas de Lin Piao para liquidar Mao. (O artigo é um condensado da reportagem de John Roderick, da AP)*

*O primeiro-ministro chinês, Chou En Lai, num importante discurso proferido no décimo congresso do Partido Comunista chinês e ontem divulgado, disse que o ex-Ministro da Defesa, Lin Piao, tentou assassinar o presidente Mao Tse-Tung, antes de morrer em 1971, num acidente aéreo.*

*Ao revelar, pela primeira vez publicamente, os acontecimentos que provocaram a morte do sucessor designado de Mao, Chou disse aos participantes do Congresso, no último dia 24 de agosto, que Lin, Herói Militar do país, planejou não um, mas dois golpes: o primeiro, durante a segunda reunião plenária do nono Comitê Central, em agosto de 1970, e a segunda em março de 1971.*

*O segundo golpe, que tinha denominação de* **Anteprojeto 571**, *foi aplicado numa louca tentativa de assassinar "nosso grande líder", o Presidente Mao, e organizar um* **Comitê Central** *adverso".*

*– Cinco dias após sua conspiração ter fracassado – explicou Chou – Lim Piao embarcou secretamente num avião, fugindo, como desertor, para junto dos revisionistas soviéticos, traindo o Partido e o país, mas morrendo em consequência da queda de seu avião, em Undur Khan, na República Popular da Mongólia".*

*O texto do discurso, aprovado a 28 deste mes pelo Congresso, foi distribuído pela agência de notícias* **Nova China** *e captado em Tóquio, Japão. O Congresso durou cinco dias e terminou no último dia 28, tendo condenado Lin e Chen Po Ta, velho amigo e ex-secretário particular de Mao, também envolvido na tentativa de golpe, e destituído o ex-marechal postumamente de todos os seus cargos dentro do Partido e do Governo chinês.*

**DIVERGÊNCIAS**

*Chou afirmou que Lin, apesar de designado sucessor de Mao, na estrutura do Partido, tentou, em colaboração com Chen, aprovar um projeto de Estatuto, no IX Congresso Nacional do Partido, em 1969, negando a linha política de Mao, segundo a qual a principal luta na China é mantida entre o proletariado e a burguesia.*

*Segundo disse Chou, Lin e Chen diziam que a situação era uma luta entre o sistema socialista e o sistema produtivo atrasado, ponto de vista que Chen sustentara em 1956, no VIII Congresso do Partido. "Somente depois de ver frustrados seus esforços, Lin aceitou a diretriz de Mao" – disse Chou, que acrescentou: "mas, aparentemente, o fracasso o enfureceu, pois, apesar das advertências, e esforços feitos por Mao e pelo Comitê Central para salvá-lo, começou a conspirar contra a vida de Mao."*

**FIM DA CAMARILHA**

*"A liquidação da camarilha antipartidária de Lin Piao é a maior vitória de "nosso Partido", desde o nono Congresso, e um rude golpe desferido em nossos inimigos internos e externos" – acentuou Chou, a quem o recém concluído X Congresso nomeou substituto de Mao no Partido.*

*Segundo, ainda o discurso de Chou, Lin e seus seguidores eram "uma camarilha de conspiradores contra-revolucionários que nunca apareciam sem ter na mão uma cópia dos* **Pensamentos** *(de Mao), nunca abriam a boca sem gritar "vivas" e diziam coisas amáveis pela frente, mas apunhalavam pelas costas".*

*O líder comunista ressaltou, também que o grupo pretendia transformar a China num país fascista, restaurar as classes latifundiária e burguesa e, no terreno internacional, capitular ante o social-imperialismo revisionista soviético e aliar-se ao imperialismo, ao revisionismo e à reação, a fim de opor-se à China, ao comunismo e à Revolução".*

*Após qualificá-lo de "oportunista burguês, conspirador e homem de duas caras, metido em maquinações dentro de "nosso Partido", não apenas durante uma, mas sim durante várias décadas, Chou disse que as vacilações de Lin datavam da reunião do Partido de Kutien, em 1929. Chou revelou, ainda, que Mao escreveu seu famoso tratado* **"Uma só Centelha pode Incendiar Toda a Pradaria"**, *a fim de educar Lin, mas a visão burguesa que este possuia do mundo não mudou de forma alguma, acrescentou.*

**SITUAÇÃO INTERNACIONAL**

*Referindo-se à situação internacional, Chou disse que os Estados Unidos e a União Soviética "enquanto anunciam o desarmamento... estão, na realidade, ampliando cada vez mais seus arsenais. Seu objetivo é lutar pela hegemonia mundial".*

*Disse que os Estados Unidos estão "cada vez mais decadentes" e sem outra alternativa senão evacuar o Vietnã, enquanto a liderança soviética "conseguiu degenerar um país socialista num país social-imperialista".*

*Depois de reconhecer que os chineses "sempre estão conscientes das necessidades da situação objetiva", Chou advertiu que seu povo "continua a enfrentar tarefas muito difíceis" e se pronunciou em favor de "mais esforços... para vencer os fracassos, os erros e certas tendências errôneas em nosso trabalho".*

## CHILE

# Bombas explodem e a Oposição não dá tréguas a Allende

Seis novas explosões de bombas, numa das quais um estudante saiu ferido, ocorridas nas últimas horas, parecem demonstrar que os setores "duros" da oposição rejeitaram um apelo do Governo chileno para que se ponha fim ao que qualificou de "irracionalidade política".

O ministro do Interior, Carlos Briones, anunciou que no último mês houve mais de 500 atentados, que deixaram oito mortos e uma centena de feridos. Salientou que esses atentados e o crescente confronto de "irracionalidade política", que estava fazendo o país retroceder ao império da "lei da selva".

Briones lançou um apelo em favor da reconciliação, na qual o Governo respeite a oposição e esta respeite o Governo. "Somente assim conseguiremos impedir um guerra civil, que ninguém quer". Briones, um independente de esquerda que se declarou pró-socialista há mais de 25 anos, disse que tinha iniciado conversações informais com o Partido Democrata Cristão, visando reiniciar um diálogo, interrompido abruptamente por falta de acordo.

**OS ATENTADOS**

A série de seis atentados, iniciada na madrugada de ontem, com uma explosão numa casa de estudantes, em Valparaíso, provocou sérios ferimentos num deles. Pouco depois, outra explosão, na mesma localidade, causou danos a outra habitação estudantil. Em La Union, uma ponte foi danificada com outra explosão, o mesmo acontecendo com uma via férrea em Temuco, que interrompeu o tráfego ferroviário.

Em Santiago, uma bomba de fabricação caseira foi atirada no interior ,da casa do dono de um bar, provocando danos na fachada do imóvel. Outra bomba foi detonada ao lado de uma sede do Mapu, partido que integra a Unidade Popular, coalizão esquerdista que apóia o Governo.

**ASSASSINATO**

O comandante do Exército, general Augusto Pinochet, anunciou que o Serviço Secreto investiga o assassinato de um tenente, ocorrido anteontem. Ele foi morto com um tiro na fronte, pouco depois de ter pedido a cinco ocupantes de uma camioneta que o levassem até a escola militar. É comum, atualmente, em Santiago, pedir "carona", devido à greve dos transportes. Os cinco ocupantes da camioneta, um deles maxicano, foram feridos pela polícia.

A imprensa oposicionista acusou os detidos de pertencer ao movimento de extrema esquerda. Eles trabalham numa empresa de combustíveis, que se encontra sob intervenção do Governo desde o ano passado.

**ADVERTÊNCIAS**

Radomiro Tomic, ex-candidato à Presidência pelo PDC, advertiu, por outro lado, que, "se não houver logo um certo grau de entendimento entre os democratas cristãos e o Governo, novas e piores crises irão ameaçar a ordem constitucional".

Asseverou que o Governo deverá fazer "retificações" que não atinjam seu programa básico e que a oposição deverá "reconhecer a obrigação de não negar ao Governo os meios de governar". A posição de Tomic, geralmente conciliatória com relação a Allende, não é partilhada por outras figuras de destaque do PDC, entre eles o ex-presidente Eduardo Frei.

**TRÉGUA SINDICAL**

No que se refere às greves, o Governo parece ter alcançado alguns resultados positivos, ao conseguir que os comerciantes suspendessem a paralisação que estava sendo mantida há três dias. O conflito dos transportadores está prestes a ser solucionado.

No caso dos 140 mil comerciantes varejistas, 27 mil proprietários de bares e 10 mil atacadistas, espera-se alguma solução para hoje. As solicitações dos grevistas serão estudadas pelo Governo.

Os líderes dos 100 mil transportadores em greve há 36 dias, chegaram a certos pontos de vista comuns para um acordo com o interventor, general Ruben Contreras. Os grevistas dizem que o projeto de acordo considera em grande parte seus objetivos de contarem com melhores condições para desenvolver suas atividades.

# Apoio dos EUA a Israel pode forçar árabes a reter o petróleo , diz Faiçal

O rei Faiçal da Arábia Saudita, fez uma advertência, segundo a qual o contínuo apoio dos Estados Unidos a Israel tornará "extremamente difícil" para seu país, prosseguir exportando petróleo para a América Latina. Concedendo entrevista para um programa especial da NBC, Faiçal acentuou que a política dos Estados Unidos no Oriente Médio colocou a Arábia Saudita "numa posição insustentável" no mundo árabe, devido às suas relações de amizade com o Governo norte-americano.

Assinalou Faiçal que não quer restringir as exportações de petróleo para os Estados Unidos, porém, o apoio norte-americano ao sionismo, contra os árabes, "torna para nós extremamente difícil continuar satisfazendo as necessidade de petróleo dos Estados Unidos e ainda manter nossa amizade com este País". O programa especial sobre a crise de energia para o qual o Rei Faiçal falou, irá ao ar na próxima terça-feira, entretanto, partes da entrevista foram transmitidas quinta-feira, em um programa noturno na NBC.

*Faiçal: um monarca decidido*

O Rei Faiçal, de 68 anos, governa uma área do deserto que cobre 18 por cento das reservas de petróleo no mundo. A maior parte dos poços de petróleo do país são explorados pela Arabian-American Oil Co., de propriedade de grandes companhias norte-americanas. A Aramco paga à Arábia a metade de sua produção e um adicional por tonelada de petróleo produzido. Ao ser interpelado pelo repórter Richard Hunt sobre sua mudança de opinião segundo a qual "o petróleo e a política não se misturam" o Rei Faiçal declarou que estava "sob pressão" de outros países árabes. Explicou também que "somos acusados de agir em conluio com o sionismo e com o imperialismo americano contra os países árabes".

O Monarca esclareceu que estava concedendo a primeira entrevista sobre o problema do petróleo e a primeira à televisão americana, porque "quero chamar a atenção de meus amigos americanos para esta grave situação, a fim de que não cheguemos ao ponto de nos vermos obrigados a adotar outras medidas". Acrescentou ainda que a Arábia Saudita e outros países árabes localizados no Golfo da Arábia, empenham-se em comprar armamentos modernos "para se proteger contra os perigos do comunismo e do sionismo".

# Peron, no Congresso, faz apelo aos parlamentares

O general Juan Domingo Peron compareceu ao Congresso argentino, fazendo um fervoroso apelo aos parlamentares de seu movimento justicialista e de outras facções, antes da concentração realizada ontem pela Confederação Geral do Trabalho – CGT, em adesão à sua candidatura presidencial.

– Nosso Governo será de emergência, porque a situação também é de emergência. Nele faremos o que nas emergências tenhamos que realizar. Convocaremos a todos e faremos com que todos tenham a possibilidade de fazer algo pela grandeza do país – declarou Peron. "Qualquer que seja o candidato que assuma a responsabilidade do Governo, devemos conscientizar-nos de que esta fase seja de ação conjunta, sem a qual o país não terá muito que nos agradecer".

O ex-presidente, que parece estar em bom estado físico, reafirmou os seus já conhecidos argumentos em favor de uma "terceira posição" internacional, "equidistante de todos os imperialismos", recordando que a Argentina incorporou-se ao grupo de países não comprometidos. "A unidade latino-americana deve ser um dos nossos grandes objetivos" – disse.

– Com referência à política interna, chegou o momento para uma mudança total. Continuaremos respeitando os princípios democráticos nos quais está baseada a nossa nacionalidade. Mas não deixaremos de obedecer essa evolução para outros campos. A democracia tem, na sua concepção integral, infinitas variações de matizes".

Peron disse, ainda, que os adversários do peronismo devem ser tratados "com cordialidade e respeito" e que o que mais lhe interessava" ...é a inteligência, onde ela se encontre. Algumas das formas políticas conseguiram fazer com que um argentino fosse inimigo mortal de outro argentino. Atualmente, isso é inaceitável".

**A CONCENTRAÇÃO**

Por outro lado, Peron e sua esposa saudaram ontem, num balcão, a multidão de trabalhadores que declarou uma greve geral para marcar o início de sua campanha eleitoral. Milhares deles, levando cartazes peronistas e gritando lemas partidários, desfilaram ordenadamente, formando colunas junto ao velho líder.

Todo o país encerrou suas atividades às dez horas da manhã e foram enviados ônibus às portas das fábricas para garantir uma grande multidão. As facções esquerdistas também participaram da passeata, embora alguns ainda se oponham às opiniões conservadoras dos sindicalistas, e continuam apoiando Peron.

# Soviéticos fazem campanha contra o pai da bomba H

A campanha nacional contra o físico soviético Andrei Sakharov foi empreendida ontem pela imprensa controlada do país, em que foram publicadas cartas de "indignados cidadãos" que classificaram o pai da bomba de hidrogênio soviética de "não patriótico". Uma das cartas comenta a entrevista concedida por Sakharov em Moscou na semana passada a jornalistas ocidentais, não publicada na União

*Sakharov: "não patriótico"*

Soviética e declara que o comportamento do cientista é "vergonhoso e antipatriótico". As autoridades ficaram de sobreaviso diante da ousada advertência feita ao ocidente por Sakharov, que pediu a esses países que recusassem o relaxamento de tensões com a Rússia enquanto a sociedade soviética não passar por um processo de liberalização.

Esta campanha poderá ser o prelúdio da expulsão de Sakharov da prestigiosa Academia de Ciências e seu julgamento por atividades anti-soviéticas. As cartas publicadas provêm de lugares muito distantes, como Perm e Voroshilovgrad e todas repetem a mesma tese: Sakharov é um cidadão desleal. Um homem que se afirma ser um cientista da Estônia escreve ao jornal da Juventude Comunista que as atividades (de Sakharov) causam danos não só a nós, os povos soviéticos, mas a todos os povos do mundo. Um moleiro ucraniano afirma que apenas uma pessoa evidentemente inclinada aos inventos poderia fazer declarações que desafiam o Estado soviético. Devido a seu papel na invenção da bomba "H", Sakharov foi uma das pessoas mais jovens elevadas a membros plenos da Academia de Ciências. Nos últimos anos, Sakharov se esforçou veementemente para conseguir que os líderes soviéticos aceitem reformas para democratizar a sociedade. E assim, não deixou de correr riscos no afã de colaborar para a criação de uma consciência social que recuse as violações, as liberdades civis e o retorno ao Stalinismo.

# Surto de cólera provoca passeatas em Nápoles

O Governo italiano enviou ontem a Nápoles mais de um milhão de doses de vacinas contra a cólera, depois que milhares de napolitanos participaram de uma manifestação e pediram uma solução imediata para o problema.

Quatro pessoas morreram desde há uma semana, quando a doença começou a se manifestar. Vinte e nove estão hospitalizadas e há centenas de casos suspeitos. A aldeia de Ercolano, próxima à cidade, é a mais atingida.

As autoridades sanitárias afirmam que a doença não é epidêmica, e acentuam que está limita à área de Nápoles.

**A MANIFESTAÇÃO**

Os manifestantes levantaram barricadas nas pequenas ruas da cidade exigindo solução para o problema. A polícia usou gás lacrimogênio para dispersá-los; entre eles, havia mulheres e crianças.

Os residentes de bairros pobres afirmam que as equipes de emergência destinadas à limpeza e desinfetação das ruas demoram muito a chegar a seus distritos. Mesmo assim, milhares de pessoas já foram vacinadas esta semana.

Nápoles, com seus dois milhões e meio de habitantes, é famosa por seu velho sistema de esgotos e águas poluídas do litoral. O sistema de esgoto foi construído na época da dinastia dos Bourbons, que governou Nápoles até 1860, quando se tornou parte da República italiana. Teve poucas modificações, desde então. O lixo se acumula com frequência nas ruas, sem que ninguém o recolha. Os "mexilhões", prato favorito dos napolitanos, crescem em águas poluidas. Um funcionário governamental disse que vários bilhões de liras foram destinados às obras públicas, porém nunca foram gastos. E o surto de cólera reduziu drasticamente a afluência de turistas. "Vivemos do turismo e isto foi um golpe terrível" – declarou um proprietário de hotel.

# Uruguai e presos políticos

A Frente Ampla Esquerdista, num desafio ao Governo uruguaio, denunciou à Suprema Corte de Justiça a situação de seu líder máximo, o general Liber Seregni, preso há 53 dias numa dependência militar do interior do país . A coalizão integrada por comunistas, Democratas Cristãos, Socialistas e dissidentes dos partidos tradicionais Colorado e Nacional, iniciou ação junto ao Supremo Tribunal Civil, por causa da prolongada detenção de Seregni.

Com este continuam detidos o general Victor Licandro e o coronel Carlos Zufriategui, também da Frente, desde 9 de julho último, depois de uma violenta luta em pleno centro de Montevideu entre milhares de manifestantes antigovernistas e tropas militares de segurança e polícia de choque. O governo do presidente Juan M. Bordaberry acusou recentemente a tais dirigentes "por sua presença e eventual participação nos distúrbios de 9 de julho". Tal acusação surgiu em vista de uma decisão do Governo declarando "ilegal" uma campanha de coleta de assinaturas a favor da libertação de Seregni e de seus companheiros iniciadas há duas semanas pela Frente. O Governo proibiu tal campanha atribuindo-lhe fins atentatórios "à segurança do Estado, à ordem e à tranquilidade pública". A resolução do Governo declarava, além disso, que a "conduta" dos três dirigentes "frentistas" pode configurar ilícito penal.

Acervo: Biblioteca Pública SC - Hemeroteca Digital Catarinense

## Mulher na política

**Desde que foi criada, em 1.966, a Arena de Santa Catarina pela primeira vez vai valorizar a atuação política da mulher, com a criação já em estudos, do seu departamento feminino.**

# *Arena vai ter sua ala feminina*

As bases para a instalação do "departamento feminino" da Aliança Renovadora Nacional em Santa Catarina foram lançadas ontem, durante uma reunião efetuada na sede do Diretório Regional da Arena, da qual participaram as senhoras Clotilde Gonzaga (coordenadora), Ilona Feuerschuette, Marita Bastos, Luiza Ramos Arruda, Marita Córdova, Heloisa de Carvalho Kurten (secretária) e Dolores Quintilham (jornalista). Elas e mais as Sras. Déa Barreto Bornhausen, Hilda Lunardi e Adilles Mozaquatro, que não puderam estar presentes à reunião, compõem a comissão organizadora do futuro departamento feminino arenista e nesta qualidade deverão participar do primeiro Seminário Nacional da Arena sobre a participação da mulher na vida pública, a se realizar em Porto Alegre nos próximos dias 28, 29 e 30 de setembro. A Sra. Dayse Werner Salles será convidada especial da comissão coordenadora para tomar parte também no conclave feminino, o primeiro que se realizará no País sob a inspiração de atrair as mulheres para a vida pública.

O Seminário Nacional tem a coordenação da vereadora Dercy Furtado, da Câmara Municipal de Porto Alegre, e congregará naquela cidade cerca de 400 mulheres, em sua maioria esposas de militantes políticos. No dia da abertura – 28 – o Presidente Médici e esposa comparecerão às solenidades, e o próprio Chefe da Nação foi o primeiro a reconhecer que "é oportuna a presença da mulher brasileira na vida pública", já que o País vive em clima de tranquilidade e a ordem geral é a participação.

Além dos diálogos e debates em torno do assunto principal da reunião – a participação da mulher na vida pública, de um modo geral – serão realizadas conferências visando a maior conscientização e politização dentro do objetivo traçado. A Sra. Ruth Passarinho falará sobre "o papel da mulher do homem público", a Sra. Leda Collor de Melo abordará o tema "a mulher na política brasileira", e as Sras. Teresinha Saraiva e Rosa Russomano discorrerão respectivamente sobre "a mulher e a educação" e "a mulher e a lei".

Segundo a Sra. Clotilde Gonzaga, somente após o Seminário Nacional é que o departamento feminino da Arena será efetivamente criado, uma vez que no curso do encontro serão trocados pontos de vista e colhidos subsídios tendo em vista a melhor forma de arregimentação feminina para os fins políticos do "departamento". No entanto, na reunião de ontem os primeiros detalhes puderam ficar acertados. O passo inicial será a filiação partidária, primeiro das próprias coordenadoras regionais e mais tarde do maior contingente feminino que possa ser arregimentado. Em seguida, em nova reunião, serão apreciadas as condições locais para implantação do movimento feminino em caráter institucional, devendo possivelmente ser elaborado um documento básico a esse respeito, para ser submetido ao Seminário de Porto Alegre. E finalmente, na fase executiva, que ficará para mais tarde – após o Seminário – será dada ênfase à disseminação do movimento em todo o Estado, com a instalação de núcleos junto aos diretórios municipais. Esta etapa deverá coincidir com a próxima campanha eleitoral, e então o "departamento" estudará a forma de sua participação, podendo inclusive se apresentar com candidatas próprias à Assembléia Legislativa.

Na opinião da Sra. Ilona Feuerschuette, é importante que já no próximo ano o departamento feminino assinale a sua participação no pleito lançando candidaturas próprias. "O lançamento de candidaturas dá mais consistência à organização feminina e facilitará o trabalho de conscientização política da mulher", disse. Mesmo entendendo que "não será fácil despertar o interesse das mulheres para a vida pública", ela conta com a participação das esposas de políticos e da juventude, principalmente a universitária, onde espera que o movimento tenha maiores probabilidades de encontrar ressonância.

# *Plano estadual da saúde vai ser implantado logo. Projeto já está concluído*

A Secretaria da Saúde já elaborou o projeto do novo plano de Saúde, que deverá ser implantado no Estado ainda este ano. O documento, intitulado "Projeto de Lei Estadual de Saúde", segundo informações da Secretaria, deverá ser submetido à apreciação de diversas autoridades sanitárias do Estado, para posteriormente ser submetido ao Governador Colombo Salles, que o encaminhará à Assembléia Legislativa para aprovação. Segundo esclarecimentos prestados pelo assessor jurídico da Secretaria, o Estado no momento dispõe de um regulamento de higiene que data de 1928, que apesar de ser um documento sanitário de valor histórico e válido, atualmente se encontra bastante desatualizado.

Informou o assessor jurídico, advogado Cesar Luis Passold, que a confecção desse documento foi uma iniciativa do Secretário Prisco Paraíso, "que ciente da necessidade de uma nova legislação estadual de saúde, não mediu esforços para alcançar esse objetivo".

– Há princípio pensávamos em repetir o regulamento existente, fazendo algumas modificações para atualizá-lo. Mas nesse meio tempo, esteve em visita a Florianópolis um técnico da Organização Pan-Americana da Saúde, que nos deu toda a orientação necessária, para que pudéssemos elaborar um documento dentro do esquema atual da política mundial de saúde.

Segundo o advogado, a nova Lei de Saúde considera a realidade catarinense, fornecendo às pessoas todos os conhecimentos relativos à saúde.

Embora isto já estivesse previsto na lei ainda em vigor, agora foi colocado em forma mais metódica. Essa lei vai possibilitar ao Executivo Estadual, através de regulamentos e instruções, legislar mais detalhadamente no setor. E trará como consequência uma nova lei, que irá se preocupar especificamente com as penalidades e procedimentos, com relação a quem infringir a lei e seus preceitos. Mas o objetivo fundamental é fazer com que a pessoa se conscientize de que ela, assim como tem direitos à saúde, também tem deveres para com ela e não deve esperar que tudo seja feito pelo Governo, mas dê a sua parcela de colaboração.

A nova Lei de Saúde do Estado foi elaborada da maneira mais acessível possível ao leigo, embora existam termos técnicos que não dão possibilidade de substituição.

**CONTEÚDO E DIVULGAÇÃO**

– O documento foi dividido em dois livros: o primeiro trata dos direitos e deveres das pessoas, com relação à sua saúde, da família, de terceiros e do ambiente. O segundo livro fala da autoridade de saúde e diz quais as suas atribuições.

Esclareceu o advogado Cesar Luis Passold que a sistemática adotada na confecção dessa lei tem a intenção de torná-la duradora, uma vez que foi baseada em quatro fatores, que situam o homem através do tempo: avanço tecnológico, desenvolvimento urbano, ritmo acelerado das ciências da saúde e mutações da vida em sociedade.

A Secretaria da Saúde pretende fazer ampla divulgação da Lei, tão logo seja aprovada pela Assembléia. Segundo informações, a divulgação será feita através das escolas, em colaboração com a Secretaria de Educação.

– É pensamento do Secretário Prisco Paraíso colocar o documento à disposição da Secretaria de Educação, para que o mesmo seja encaminhado às escolas do Estado, para ser utilizado como subsídio para a nova disciplina de Educação e Saúde, recentemente implantada. Pela forma com que foi redigido, acredito que 90% do texto do documento pode servir de texto para as aulas.

Segundo o assessor jurídico da Secretaria da Saúde, "a nova lei é muito vasta, pois abrange desde a promoção e conservação da saúde pessoal, passando por bancos de sangue e chegando à promoção e propaganda de medicamentos. Pretendemos divulgar esse documento tendo como base as crianças, pois dessa forma acreditamos que a nova geração estará preparada para cuidar da sua saúde e talvez consiga levar esses conhecimentos para os pais".

# *Técnicos do Premen visitam obras da escola polivalente*

O engenheiro Fernando José dos Reis Pontes, gerente de construções do PREMEN Nacional e o professor Antenor Naspolini, gerente estadual do PREMEN, visitaram as obras da Escola Polivalente, situada na Avenida Ivo Silveira, no Estreito. Esta escola foi conseguida através de convênio firmado entre o Ministério da Educação e o Governo do Estado de Santa Catarina no ano de 1970 e teve a sua construção retardada pela dificuldade de se conseguir um terreno com características técnicas apropriadas.

Implantado em fevereiro deste ano em Florianópolis, o Premen construirá a Escola Polivalente, com capacidade mínima para 400 alunos em um turno ou 800 alunos, em dois turnos. Está previsto ainda o fornecimento de equipamento escolar e o treinamento de pessoal técnico-administrativo e de professores para o funcionamento da Escola, no próximo ano letivo.

Construída numa área de 20 mil metros quadrados, possui as seguintes dependências: sete salas de aula, duas salas para uso múltiplo, duas salas para laboratório de Ciências Físicas e Biológicas, uma sala de Arte e Desenho, sala de Educação Física e sala de Enfermagem. Disporá ainda de ambientes para Artes Plásticas, Técnicas Comerciais, Educação para o Lar, Artes Industriais e Técnicas Agrícolas. No conjunto administrativo: Gabinete para diretor e vice-diretor, gabinetes de Orientação Educacional e Supervisão Pedagógica, sala de Recursos Didáticos, biblioteca e sala de reuniões e seminários.

**ESCOLA POLIVALENTE**

Evolução do processo iniciado desde o início de 1963, a Escola que se convencionou chamar de Polivalente teve outras denominações. Além da denominação Escola (Ginásio) Polivalente outras estão, ou foram usadas para o mesmo tipo de escola, como Ginásio Integrado, Ginásio Pluricurricular, Ginásio Único, Ginásio Vocacional. Todas as denominações usadas nessa fase de transição serviram para amadurecer filosoficamente o novo tipo de escola. Não se trata apenas de uma escola com oficinas ou salas-ambiente, copiando a realidade industrial e comercial, mas uma escola com filosofia definida, que a lei 5692 apropriou muito bem como "exploração de vocações e sondagem de aptidões".

Ela oferecerá ensino geral, previsto no núcleo comum do currículo pleno de 1o. grau, incluindo orientação para o trabalho, com caráter de iniciação profissional. Ratifica os princípios invocados no Plano Estadual de Educação e na lei 5692, eliminando as diferenças entre antigos ginásios secundários e os ginásios profissionais. Oferece possibilidade de opção, menos prematura do que o sistema antigo. Retarda, como recomenda a pedagogia e é interesse do próprio preparo profissional, o momento da especialização e propicia ao jovem a oportunidade de estudos amplos e diversificados, como requer o desenvolvimento econômico.

# *Urbanismo focalizado em curso*

Está sendo esperado segunda-feira nesta Capital o professor Michael Rochefort, considerado uma das maiores autoridades mundiais em urbanismo. Vem ministrar um curso sobre planejamento regional, de 3 a 11 do corrente, no auditório da Reitoria da Universidade Federal.

Diretor do Laboratório de Geografia Humana da Universidade de Paris, o professor Michel Rochefort vai abordar no curso as relações entre o espaço e a vida econômica; as localizações das atividades econômicas e sua distribuição; os sistemas urbanos e sua distribuição; a organização regional das atividades humanas.

O curso será ministrado em português e é apontado como de grande interesse para administradores, economistas, arquitetos, sociólogos e estudiosos da geografia humana e do urbanismo.

**TÓXICOS**

Por outro lado, o professor Holdemar de Menezes, assessorado por uma equipe do Departamento de Patologia da Ufsc, vai dar um curso sobre tóxicos, de 3 a 6 do corrente. O curso intitula-se "Aspectos Médico–Legais e Sociais das Toxicofilias" e é promovido pelo Departamento de Extensão Cultura da Ufsc.

# *Deputado critica BR-282*

O Deputado Francisco Libardoni fez pronunciamento da Câmara sobre o andamento das obras da BR–282. Afirmou que a continuar o atual ritmo de construção, a rodovia não estará concluída no prazo fixado pelo Departamento Nacional de Estradas de Rodagem. Pediu que o Ministro Mário Andreazza venha pessoalmente ou mande um assessor a Santa Catarina, para supervisionar a obra.

O parlamentar protestou contra as companhias contratadas para a construção da 282 por deixarem os desvios em péssimo estado, proibindo a passagem de veículos.

– O Ministro deve vir sem anunciar – declarou.

# *Tribunal de Justiça realiza sessão para festejar Pátria*

O Tribunal de Justiça do Estado programou para quarta-feira, às 15 horas, a realização de uma sessão cívica solene, em comemoração à Semana da Pátria. O ato será presidido pelo Desembargador Norberto de Miranda Ramos, sendo orador oficial o Desembargador Severino Alves Pedrosa.

Também a Assembléia Legislativa, Câmara Municipal e a Universidade Federal de Santa Catarina vão realizar sessões cívicas durante a Semana da Pátria.

A programação comemorativa da Semana da Pátria em Florianópolis já foi toda elaborada e será iniciada às 8 horas de hoje, com o acendimento da Pira da Pátria e hasteamento da Bandeira, na escadaria da Catedral Metropolitana. O ponto alto se dará na próxima sexta-feira, 7 de Setembro, com a realização de desfiles escolar e militar, na Avenida Rubens Ramos.

# *Crítica a preço de livros*

"O antigo e inalterado problema do livro didático continua a onerar pesadamente o orçamento familiar de grandes camadas da população brasileira", afirmou em Brasília o Deputado Wilmar Dallanhol, da Arena catarinense, ao formular apelo ao Ministro da Educação para tomada de "providências enérgicas".

Observou o parlamentar que "o custo dos livros didáticos é quase proibitivo, e além disso verifica-se uma incontrolada diversidade de compêndios, com cada uma das disciplinas exigindo uma pequena biblioteca". Depois – prosseguiu – vem a frequente e injustificada substituição dos textos, e em razão disso os livros do menino de hoje não servem ao seu irmão mais moço de amanhã.

Frisou o Sr. Wilmar Dallanhol que enquanto esta situação angustia milhares de famílias brasileiras "prospera e progride a indústria do livro didático, proliferando o número dos que se dedicam exclusivamente a editar livros didáticos.

ESTADO DE SANTA CATARINA
SECRETARIA DOS SERVIÇOS PÚBLICOS
COMPANHIA CATARINENSE DE ÁGUAS E SANEAMENTO - CASAN -

EDITAL - TOMADA DE PREÇOS Nº 076/73.

A COMPANHIA CATARINENSE DE ÁGUAS E SANEAMENTO – "CASAN" –, sociedade de economia mista estadual, registrada na Junta Comercial do Estado sob o no. 34.438, C.G.C. do M.F. no. 82.508.433/001, com sede à Rua Tiradentes no. 17, em Florianópolis – SC, comunica que se encontram à disposição dos interessados no endereço acima mencionado, os elementos da TOMADA DE PREÇOS No. 076/73, destinada a aquisição de Material de PVC, RÍGIDO e APARELHOS DE FERRO FUNDIDO destinado a ADUTORA E REDE DE DISTRIBUIÇÃO do Sistema de Abastecimento de água da cidade de SÃO JOAO BATISTA – Santa Catarina.

O EDITAL encontra-se afixado no mural da recepção da CASAN, andar térreo, local onde deverão ser entregues as propostas até às 15:00 (quinze) horas do dia 21 (vinte e um) de Setembro de 1973.

Florianópolis, 29 de Agosto de 1973
A DIRETORIA

ESTADO DE SANTA CATARINA
SECRETARIA DOS SERVIÇOS PÚBLICOS
COMPANHIA CATARINENSE DE ÁGUAS E SANEAMENTO - CASAN -

EDITAL - TOMADA DE PREÇOS Nº 077/73.

A COMPANHIA CATARINENSE DE ÁGUAS E SANEAMENTO – "CASAN" –, sociedade de economia mista estadual, registrada na Junta Comercial do Estado sob o no. 34.438, C.G.C. do M.F. no. 82.508.433/001, com sede à Rua Tiradentes no. 17, em Florianópolis – SC, comunica que se encontram à disposição dos interessados no endereço acima mencionado, os elementos da TOMADA DE PREÇOS No. 077/73, destinada a aquisição de MATERIAL DE FERRO FUNDIDO para Suprimento de Almoxarifado do Sistema de Abastecimento de Água da cidade de FLORIANÓPOLIS – SC.

O EDITAL encontra-se afixado no mural da recepção da CASAN, andar térreo, no endereço acima mencionado, local onde deverão ser entregues as propostas até às 15:00 (quinze) horas do dia 24 (vinte e quatro) de Setembro de 1973.

Florianópolis, 29 de Agosto de 1973.
A DIRETORIA

# JOINVILLE: COOPERATIVA HABITACIONAL CONSTRUIRÁ MAIS 145 UNIDADES COM FINANCIAMENTO DO BANCO ÁUREA

Na manhã de ontem, na sede do INOCOOP, em Florianópolis, deu-se o ato de assinatura do contrato de financiamento para a construção de mais 145 unidades habitacionais – 75 casas à rua Monsenhor Gercino e 30 apartamentos e 30 casas, à rua Santa Catarina – em Joinville.

As obras, no valor de 4.240:555,20, que serão executadas pela Construtora Gosch, são de propriedade da **Cooperativa Habitacional dos Operários Sindicalizados de Joinville Ltda.** e serão financiadas pelo BNH por intermédio do BANCO ÁUREA DE INVESTIMENTOS S.A.

Os dois conjuntos, construídos dentro de moderna arquitetura e urbanismo, obedecem a orientação técnica e fiscalização do **Instituto de Orientação às Cooperativas Habitacionais de Santa Catarina – INOCOOP.**

O ato foi presidido pelo dr. Ruy Virmond Carnasciali, Gerente da 9a. Região do BNH e contou com a presença do dr. José Mário Gugisch de Oliveira, Advogado do BNH e dos senhores Gilberto Leal Meireles e João Carlos de Carvalho, ambos procuradores do BANCO ÁUREA e Fernando Viegas, Gerente do Banco em Florianópolis.

Na ocasião, o sr. Gilberto Leal Meireles, do BANCO ÁUREA DE INVESTIMENTOS S.A., fez a entrega do cheque correspondente ao financiamento das obras ao sr. Odilon Afonso Moreira, Presidente da **Cooperativa Habitacional de Joinville.**

O **INOCOOP–SC** foi representado pelo seu Diretor Superintendente, dr. João Paulo Rodrigues e pelo Diretor Administrativo, sr. José Ouriques.

Pela **Cooperativa Habitacional de Joinville** assinaram os srs. Odilon Afonso Moreira e Amauri Cordeiro, Presidente e Diretor Financeiro do órgão, respectivamente.

A construtora Gosch foi representada, na ocasião, pelo sr. Günther Werner Gosch.

Presente ao ato, ainda, o tabelião Edson da Silva Jardim.

Na oportunidade, o dr. Ruy Virmon Carnasciali, do BNH, referindo-se ao BANCO ÁUREA DE INVESTIMENTOS S.A., declarou: "É elogiável a atuação deste Banco como agente financeira do BNH no setor habitacional, não só pelo volume dos negócios que tem realizada mas, também, pela maneira correta e eficiente que tem norteado esta atuação".

Acervo: Biblioteca Pública SC - Hemeroteca Digital Catarinense

## DOCUMENTO

*Kang Sheng, Chiang Ching, Chou En Lai, Lin Piao (no círculo) e Mao Tse Tung em Pequim, 1966*

# *A verdade sobre Lin Piao*

*O discurso de Chou En Lai, divulgado pela* **Nova China**, *mostra pela primeira vez as tramas de Lin Piao para liquidar Mao. (O artigo é um condensado da reportagem de John Roderick, da AP)*

*O primeiro-ministro chinês, Chou En Lai, num importante discurso proferido no décimo congresso do Partido Comunista chinês e ontem divulgado, disse que o ex-Ministro da Defesa, Lin Piao, tentou assassinar o presidente Mao Tse-Tung, antes de morrer em 1971, num acidente aéreo.*

*Ao revelar, pela primeira vez publicamente, os acontecimentos que provocaram a morte do sucessor designado de Mao, Chou disse aos participantes do Congresso, no último dia 24 de agosto, que Lin, Herói Militar do país, planejou não um, mas dois golpes: o primeiro, durante a segunda reunião plenária do nono Comitê Central, em agosto de 1970, e a segunda em março de 1971.*

*O segundo golpe, que tinha denominação de* **Anteprojeto 571**, *foi aplicado numa louca tentativa de assassinar "nosso grande líder", o Presidente Mao, e organizar um* **Comitê Central** *adverso".*

*– Cinco dias após sua conspiração ter fracassado – explicou Chou – Lim Piao embarcou secretamente num avião, fugindo, como desertor, para junto dos revisionistas soviéticos, traindo o Partido e o país, mas morrendo em consequência da queda de seu avião, em Undur Khan, na República Popular da Mongólia".*

*O texto do discurso, aprovado a 28 deste mes pelo Congresso, foi distribuído pela agência de notícias* **Nova China** *e captado em Tóquio, Japão. O Congresso durou cinco dias e terminou no último dia 28, tendo condenado Lin e Chen Po Ta, velho amigo e ex-secretário particular de Mao, também envolvido na tentativa de golpe, e destituído o ex-marechal postumamente de todos os seus cargos dentro do Partido e do Governo chinês.*

**DIVERGÊNCIAS**

*Chou afirmou que Lin, apesar de designado sucessor de Mao, na estrutura do Partido, tentou, em colaboração com Chen, aprovar um projeto de Estatuto, no IX Congresso Nacional do Partido, em 1969, negando a linha política de Mao, segundo a qual a principal luta na China é mantida entre o proletariado e a burguesia.*

*Segundo disse Chou, Lin e Chen diziam que a situação era uma luta entre o sistema socialista e o sistema produtivo atrasado, ponto de vista que Chen sustentara em 1956, no VIII Congresso do Partido. "Somente depois de ver frustrados seus esforços, Lin aceitou a diretriz de Mao" – disse Chou, que acrescentou: "mas, aparentemente, o fracasso o enfureceu, pois, apesar das advertências, e esforços feitos por Mao e pelo Comitê Central para salvá-lo, começou a conspirar contra a vida de Mao."*

**FIM DA CAMARILHA**

*"A liquidação da camarilha antipartidária de Lin Piao é a maior vitória de "nosso Partido", desde o nono Congresso, e um rude golpe desferido em nossos inimigos internos e externos" – acentuou Chou, a quem o recém concluído X Congresso nomeou substituto de Mao no Partido.*

*Segundo, ainda o discurso de Chou, Lin e seus seguidores eram "uma camarilha de conspiradores contra-revolucionários que nunca apareciam sem ter na mão uma cópia dos* **Pensamentos** *(de Mao), nunca abriam a boca sem gritar "vivas" e diziam coisas amáveis pela frente, mas apunhalavam pelas costas".*

*O líder comunista ressaltou, também que o grupo pretendia transformar a China num país fascista, restaurar as classes latifundiária e burguesa e, no terreno internacional, capitular ante o social-imperialismo revisionista soviético e aliar-se ao imperialismo, ao revisionismo e à reação, a fim de opor-se à China, ao comunismo e à Revolução".*

*Após qualificá-lo de "oportunista burguês, conspirador e homem de duas caras, metido em maquinações dentro de "nosso Partido", não apenas durante uma, mas sim durante várias décadas, Chou disse que as vacilações de Lin datavam da reunião do Partido de Kutien, em 1929. Chou revelou, ainda, que Mao escreveu seu famoso tratado* **"Uma só Centelha pode Incendiar Toda a Pradaria"**, *a fim de educar Lin, mas a visão burguesa que este possuia do mundo não mudou de forma alguma, acrescentou.*

**SITUAÇÃO INTERNACIONAL**

*Referindo-se à situação internacional, Chou disse que os Estados Unidos e a União Soviética "enquanto anunciam o desarmamento... estão, na realidade, ampliando cada vez mais seus arsenais. Seu objetivo é lutar pela hegemonia mundial".*

*Disse que os Estados Unidos estão "cada vez mais decadentes" e sem outra alternativa senão evacuar o Vietnã, enquanto a liderança soviética "conseguiu degenerar um país socialista num país social-imperialista".*

*Depois de reconhecer que os chineses "sempre estão conscientes das necessidades da situação objetiva", Chou advertiu que seu povo "continua a enfrentar tarefas muito difíceis" e se pronunciou em favor de "mais esforços... para vencer os fracassos, os erros e certas tendências errôneas em nosso trabalho".*

## CHILE

# Bombas explodem e a Oposição não dá tréguas a Allende

Seis novas explosões de bombas, numa das quais um estudante saiu ferido, ocorridas nas últimas horas, parecem demonstrar que os setores "duros" da oposição rejeitaram um apelo do Governo chileno para que se ponha fim ao que qualificou de "irracionalidade política".

O ministro do Interior, Carlos Briones, anunciou que no último mês houve mais de 500 atentados, que deixaram oito mortos e uma centena de feridos. Salientou que esses atentados e o crescente confronto de "irracionalidade política", que estava fazendo o país retroceder ao império da "lei da selva".

Briones lançou um apelo em favor da reconciliação, na qual o Governo respeite a oposição e esta respeite o Governo. "Somente assim conseguiremos impedir um guerra civil, que ninguém quer". Briones, um independente de esquerda que se declarou pró-socialista há mais de 25 anos, disse que tinha iniciado conversações informais com o Partido Democrata Cristão, visando reiniciar um diálogo, interrompido abruptamente por falta de acordo.

**OS ATENTADOS**

A série de seis atentados, iniciada na madrugada de ontem, com uma explosão numa casa de estudantes, em Valparaíso, provocou sérios ferimentos num deles. Pouco depois, outra explosão, na mesma localidade, causou danos a outra habitação estudantil. Em La Union, uma ponte foi danificada com outra explosão, o mesmo acontecendo com uma via férrea em Temuco, que interrompeu o tráfego ferroviário.

Em Santiago, uma bomba de fabricação caseira foi atirada no interior da casa do dono de um bar, provocando danos na fachada do imóvel. Outra bomba foi detonada ao lado de uma sede do Mapu, partido que integra a Unidade Popular, coalizão esquerdista que apóia o Governo.

**ASSASSINATO**

O comandante do Exército, general Augusto Pinochet, anunciou que o Serviço Secreto investiga o assassinato de um tenente, ocorrido anteontem. Ele foi morto com um tiro na fronte, pouco depois de ter pedido a cinco ocupantes de uma camioneta que o levassem até a escola militar. É comum, atualmente, em Santiago, pedir "carona", devido à greve dos transportes. Os cinco ocupantes da camioneta, um deles maxicano, foram feridos pela polícia.

A imprensa oposicionista acusou os detidos de pertencer ao movimento de extrema esquerda. Eles trabalham numa empresa de combustíveis, que se encontra sob intervenção do Governo desde o ano passado.

**ADVERTÊNCIAS**

Radomiro Tomic, ex-candidato à Presidência pelo PDC, advertiu, por outro lado, que, "se não houver logo um certo grau de entendimento entre os democratas cristãos e o Governo, novas e piores crises irão ameaçar a ordem constitucional".

Asseverou que o Governo deverá fazer "retificações" que não atinjam seu programa básico e que a oposição deverá "reconhecer a obrigação de não negar ao Governo os meios de governar". A posição de Tomic, geralmente conciliatória com relação a Allende, não é partilhada por outras figuras de destaque do PDC, entre eles o ex-presidente Eduardo Frei.

**TRÉGUA SINDICAL**

No que se refere às greves, o Governo parece ter alcançado alguns resultados positivos, ao conseguir que os comerciantes suspendessem a paralisação que estava sendo mantida há três dias. O conflito dos transportadores está prestes a ser solucionado.

No caso dos 140 mil comerciantes varejistas, 27 mil proprietários de bares e 10 mil atacadistas, espera-se alguma solução para hoje. As solicitações dos grevistas serão estudadas pelo Governo.

Os líderes dos 100 mil transportadores em greve há 36 dias, chegaram a certos pontos de vista comuns para um acordo com o interventor, general Ruben Contreras. Os grevistas dizem que o projeto de acordo considera em grande parte seus objetivos de contarem com melhores condições para desenvolver suas atividades.

# Apoio dos EUA a Israel pode forçar árabes a reter o petróleo, diz Faiçal

O rei Faiçal da Arábia Saudita, fez uma advertência, segundo a qual o contínuo apoio dos Estados Unidos a Israel tornará "extremamente difícil" para seu país, prosseguir exportando petróleo para a América Latina. Concedendo entrevista para um programa especial da NBC, Faiçal acentuou que a política dos Estados Unidos no Oriente Médio colocou a Arábia Saudita "numa posição insustentável" no mundo árabe, devido às suas relações de amizade com o Governo norte-americano.

Assinalou Faiçal que não quer restringir as exportações de petróleo para os Estados Unidos, porém, o apoio norte-americano ao sionismo, contra os árabes, "torna para nós extremamente difícil continuar satisfazendo as necessidade de petróleo dos Estados Unidos e ainda manter nossa amizade com este País". O programa especial sobre a crise de energia para o qual o Rei Faiçal falou, irá ao ar na próxima terça-feira, entretanto, partes da entrevista foram transmitidas quinta-feira, em um programa noturno na NBC.

*Faiçal: um monarca decidido*

O Rei Faiçal, de 68 anos, governa uma área do deserto que cobre 18 por cento das reservas de petróleo no mundo. A maior parte dos poços de petróleo do país são explorados pela Arabian-American Oil Co., de propriedade de grandes companhias norte-americanas. A Aramco paga à Arábia a metade de sua produção e um adicional por tonelada de petróleo produzido. Ao ser interpelado pelo repórter Richard Hunt sobre sua mudança de opinião segundo a qual "o petróleo e a política não se misturam" o Rei Faiçal declarou que estava "sob pressão" de outros países árabes. Explicou também que "somos acusados de agir em conluio com o sionismo e com o imperialismo americano contra os países árabes".

O Monarca esclareceu que estava concedendo a primeira entrevista sobre o problema do petróleo e a primeira à televisão americana, porque "quero chamar a atenção de meus amigos americanos para esta grave situação, a fim de que não cheguemos ao ponto de nos vermos obrigados a adotar outras medidas". Acrescentou ainda que a Arábia Saudita e outros países árabes localizados no Golfo da Arábia, empenham-se em comprar armamentos modernos "para se proteger contra os perigos do comunismo e do sionismo".

# Peron, no Congresso, faz apelo aos parlamentares

O general Juan Domingo Peron compareceu ao Congresso argentino, fazendo um fervoroso apelo aos parlamentares de seu movimento justicialista e de outras facções, antes da concentração realizada ontem pela Confederação Geral do Trabalho – CGT, em adesão à sua candidatura presidencial.

– Nosso Governo será de emergência, porque a situação também é de emergência. Nele faremos o que nas emergências tenhamos que realizar. Convocaremos a todos e faremos com que todos tenham a possibilidade de fazer algo pela grandeza do país – declarou Peron. "Qualquer que seja o candidato que assuma a responsabilidade do Governo, devemos conscientizar-nos de que esta fase seja de ação conjunta, sem a qual o país não terá muito que nos agradecer".

O ex-presidente, que parece estar em bom estado físico, reafirmou os seus já conhecidos argumentos em favor de uma "terceira posição" internacional, "equidistante de todos os imperialismos", recordando que a Argentina incorporou-se ao grupo de países não comprometidos. "A unidade latino-americana deve ser um dos nossos grandes objetivos" – disse.

– Com referência à política interna, chegou o momento para uma mudança total. Continuaremos respeitando os princípios democráticos nos quais está baseada a nossa nacionalidade. Mas não deixaremos de obedecer essa evolução para outros campos. A democracia tem, na sua concepção integral, infinitas variações de matizes".

Peron disse, ainda, que os adversários do peronismo devem ser tratados "com cordialidade e respeito" e que o que mais lhe interessava" ...é a inteligência, onde ela se encontre. Algumas das formas políticas conseguiram fazer com que um argentino fosse inimigo mortal de outro argentino. Atualmente, isso é inaceitável".

**A CONCENTRAÇÃO**

Por outro lado, Peron e sua esposa saudaram ontem, num balcão, a multidão de trabalhadores que declarou uma greve geral para marcar o início de sua campanha eleitoral. Milhares deles, levando cartazes peronistas e gritando lemas partidários, desfilaram ordenadamente, formando colunas junto ao velho líder.

Todo o país encerrou suas atividades às dez horas da manhã e foram enviados ônibus às portas das fábricas para garantir uma grande multidão. As facções esquerdistas também participaram da passeata, embora alguns ainda se oponham às opiniões conservadoras dos sindicalistas, e continuam apoiando Peron.

# Soviéticos fazem campanha contra o pai da bomba H

A campanha nacional contra o físico soviético Andrei Sakharov foi empreendida ontem pela imprensa controlada do país, em que foram publicadas cartas de "indignados cidadãos" que classificaram o pai da bomba de hidrogênio soviética de "não patriótico". Uma das cartas comenta a entrevista concedida por Sakharov em Moscou na semana passada a jornalistas ocidentais, não publicada na União Soviética e declara que o comportamento do cientista é "vergonhoso e antipatriótico". As autoridades ficaram de sobreaviso diante da ousada advertência feita ao ocidente por Sakharov, que pediu a esses países que recusassem o relaxamento de tensões com a Rússia enquanto a sociedade soviética não passar por um processo de liberalização.

*Sakharov: "não patriótico"*

Esta campanha poderá ser o prelúdio da expulsão de Sakharov da prestigiosa Academia de Ciências e seu julgamento por atividades anti-soviéticas. As cartas publicadas provêm de lugares muito distantes, como Perm e Voroshilovgrad e todas repetem a mesma tese: Sakharov é um cidadão desleal. Um homem que se afirma ser um cientista da Estônia escreve ao jornal da Juventude Comunista que as atividades (de Sakharov) causam danos não só a nós, os povos soviéticos, mas a todos os povos do mundo. Um moleiro ucraniano afirma que apenas uma pessoa evidentemente inclinada aos inventos poderia fazer declarações que desafiam o Estado soviético. Devido a seu papel na invenção da bomba "H", Sakharov foi uma das pessoas mais jovens elevadas a membros plenos da Academia de Ciências. Nos últimos anos, Sakharov se esforçou veementemente para conseguir que os líderes soviéticos aceitem reformas para democratizar a sociedade. E assim, não deixou de correr riscos no afã de colaborar para a criação de uma consciência social que recuse as violações, as liberdades civis e o retorno ao Stalinismo.

# Surto de cólera provoca passeatas em Nápoles

O Governo italiano enviou ontem a Nápoles mais de um milhão de doses de vacinas contra a cólera, depois que milhares de napolitanos participaram de uma manifestação e pediram uma solução imediata para o problema.

Quatro pessoas morreram desde há uma semana, quando a doença começou a se manifestar. Vinte e nove estão hospitalizadas e há centenas de casos suspeitos. A aldeia de Ercolano, próxima à cidade, é a mais atingida.

As autoridades sanitárias afirmam que a doença não é epidêmica, e acentuam que está limita à área de Nápoles.

**A MANIFESTAÇÃO**

Os manifestantes levantaram barricadas nas pequenas ruas da cidade exigindo solução para o problema. A polícia usou gás lacrimogênio para dispersá-los; entre eles, havia mulheres e crianças.

Os residentes de bairros pobres afirmam que as equipes de emergência destinadas à limpeza e desinfetação das ruas demoram muito a chegar a seus distritos. Mesmo assim, milhares de pessoas já foram vacinadas esta semana.

Nápoles, com seus dois milhões e meio de habitantes, é famosa por seu velho sistema de esgoto os e águas poluídas do litoral. O sistema de esgoto foi construído na época da dinastia dos Bourbons, que governou Nápoles até 1860, quando se tornou parte da República italiana. Teve poucas modificações, desde então. O lixo se acumula com frequência nas ruas, sem que ninguém o recolha. Os "mexilhões", prato favorito dos napolitanos, crescem em águas poluidas. Um funcionário governamental disse que vários bilhões de liras foram destinados às obras públicas, porém nunca foram gastos. E o surto de cólera reduziu drasticamente a afluência de turistas. "Vivemos do turismo e isto foi um golpe terrível" – declarou um proprietário de hotel.

# Uruguai e presos políticos

A Frente Ampla Esquerdista, num desafio ao Governo uruguaio, denunciou à Suprema Corte de Justiça a situação de seu líder máximo, o general Liber Seregni, preso há 53 dias numa dependência militar do interior do país. A coalizão integrada por comunistas, Democratas Cristãos, Socialistas e dissidentes dos partidos tradicionais Colorado e Nacional, iniciou ação junto ao Supremo Tribunal Civil, por causa da prolongada detenção de Seregni.

Com este continuam detidos o general Victor Licandro e o coronel Carlos Zufriategui, também da Frente, desde 9 de julho último, depois de uma violenta luta em pleno centro de Montevidéu entre milhares de manifestantes antigovernistas e tropas militares de segurança e polícia de choque. O governo do presidente Juan M. Bordaberry acusou recentemente a tais dirigentes "por sua presença e eventual participação nos distúrbios de 9 de julho". Tal acusação surgiu em vista de uma decisão do Governo declarando "ilegal" uma campanha de coleta de assinaturas a favor da libertação de Seregni e de seus companheiros iniciadas há duas semanas pela Frente. O Governo proibiu tal campanha atribuindo-lhe fins atentatórios "à segurança do Estado, à ordem e à tranquilidade pública". A resolução do Governo declarava, além disso, que a "conduta" dos três dirigentes "frentistas" pode configurar ilícito penal.

Acervo: Biblioteca Pública SC - Hemeroteca Digital Catarinense

## Mulher na política

**Desde que foi criada, em 1.966, a Arena de Santa Catarina pela primeira vez vai valorizar a atuação política da mulher, com a criação já em estudos, do seu departamento feminino.**

# *Arena vai ter sua ala feminina*

As bases para a instalação do "departamento feminino" da Aliança Renovadora Nacional em Santa Catarina foram lançadas ontem, durante uma reunião efetuada na sede do Diretório Regional da Arena, da qual participaram as senhoras Clotilde Gonzaga (coordenadora), Ilona Feuerschuette, Marita Bastos, Luiza Ramos Arruda, Marita Córdova, Heloisa de Carvalho Kurten (secretária) e Dolores Quintilham (jornalista). Elas e mais as Sras. Déa Barreto Bornhausen, Hilda Lunardi e Adilles Mozaquatro, que não puderam estar presentes à reunião, compõem a comissão organizadora do futuro departamento feminino arenista e nesta qualidade deverão participar do primeiro Seminário Nacional da Arena sobre a participação da mulher na vida pública, a se realizar em Porto Alegre nos próximos dias 28, 29 e 30 de setembro. A Sra. Dayse Werner Salles será convidada especial da comissão coordenadora para tomar parte também no conclave feminino, o primeiro que se realizará no País sob a inspiração de atrair as mulheres para a vida pública.

O Seminário Nacional tem a coordenação da vereadora Dercy Furtado, da Câmara Municipal de Porto Alegre, e congregará naquela cidade cerca de 400 mulheres, em sua maioria esposas de militantes políticos. No dia da abertura – 28 – o Presidente Médici e esposa comparecerão às solenidades, e o próprio Chefe da Nação foi o primeiro a reconhecer que "é oportuna a presença da mulher brasileira na vida pública", já que o País vive em clima de tranquilidade e a ordem geral é a participação.

Além dos diálogos e debates em torno do assunto principal da reunião – a participação da mulher na vida pública, de um modo geral – serão realizadas conferências visando a maior conscientização e politização dentro do objetivo traçado. A Sra. Ruth Passarinho falará sobre "o papel da mulher do homem público", a Sra. Leda Collor de Melo abordará o tema "a mulher na política brasileira", e as Sras. Teresinha Saraiva e Rosa Russomano discorrerão respectivamente sobre "a mulher e a educação" e "a mulher e a lei".

Segundo a Sra. Clotilde Gonzaga, somente após o Seminário Nacional é que o departamento feminino da Arena será efetivamente criado, uma vez que no curso do encontro serão trocados pontos de vista e colhidos subsídios tendo em vista a melhor forma de arregimentação feminina para os fins políticos do "departamento". No entanto, na reunião de ontem os primeiros detalhes puderam ficar acertados. O passo inicial será a filiação partidária, primeiro das próprias coordenadoras regionais e mais tarde do maior contingente feminino que possa ser arregimentado. Em seguida, em nova reunião, serão apreciadas as condições locais para implantação do movimento feminino em caráter institucional, devendo possivelmente ser elaborado um documento básico a esse respeito, para ser submetido ao Seminário de Porto Alegre. E finalmente, na fase executiva, que ficará para mais tarde – após o Seminário – será dada ênfase à disseminação do movimento em todo o Estado, com a instalação de núcleos junto aos diretórios municipais. Esta etapa deverá coincidir com a próxima campanha eleitoral, e então o "departamento" estudará a forma de sua participação, podendo inclusive se apresentar com candidatas próprias à Assembléia Legislativa.

Na opinião da Sra. Ilona Feuerschuette, é importante que já no próximo ano o departamento feminino assinale a sua participação no pleito lançando candidaturas próprias. "O lançamento de candidaturas dá mais consistência à organização feminina e facilitará o trabalho de conscientização política da mulher", disse. Mesmo entendendo que "não será fácil despertar o interesse das mulheres para a vida pública", ela conta com a participação das esposas de políticos e da juventude, principalmente a universitária, onde espera que o movimento tenha maiores probabilidades de encontrar ressonância.

# *Plano estadual da saúde vai ser implantado logo. Projeto já está concluído*

A Secretaria da Saúde já elaborou o projeto do novo plano de Saúde, que deverá ser implantado no Estado ainda este ano. O documento, intitulado "Projeto de Lei Estadual de Saúde", segundo informações da Secretaria, deverá ser submetido à apreciação de diversas autoridades sanitárias do Estado, para posteriormente ser submetido ao Governador Colombo Salles, que o encaminhará à Assembléia Legislativa para aprovação. Segundo esclarecimentos prestados pelo assessor jurídico da Secretaria, o Estado no momento dispõe de um regulamento de higiene que data de 1928, que apesar de ser um documento sanitário de valor histórico e válido, atualmente se encontra bastante desatualizado.

Informou o assessor jurídico, advogado Cesar Luis Passold, que a confecção desse documento foi uma iniciativa do Secretário Prisco Paraíso, "que ciente da necessidade de uma nova legislação estadual de saúde, não mediu esforços para alcançar esse objetivo".

– Há princípio pensávamos em repetir o regulamento existente, fazendo algumas modificações para atualizá-lo. Mas nesse meio tempo, esteve em visita a Florianópolis um técnico da Organização Pan-Americana da Saúde, que nos deu toda a orientação necessária, para que pudéssemos elaborar um documento dentro do esquema atual da política mundial de saúde.

Segundo o advogado, a nova Lei de Saúde considera a realidade catarinense, fornecendo às pessoas todos os conhecimentos relativos à saúde.

Embora isto já estivesse previsto na lei ainda em vigor, agora foi colocado em forma mais metódica. Essa lei vai possibilitar ao Executivo Estadual, através de regulamentos e instruções, legislar mais detalhadamente no setor. E trará como consequência uma nova lei, que irá se preocupar especificamente com as penalidades e procedimentos, com relação a quem infringir a lei e seus preceitos. Mas o objetivo fundamental é fazer com que a pessoa se conscientize de que ela, assim como tem direitos à saúde, também tem deveres para com ela e não deve esperar que tudo seja feito pelo Governo, mas dê a sua parcela de colaboração.

A nova Lei de Saúde do Estado foi elaborada da maneira mais acessível possível ao leigo, embora existam termos técnicos que não dão possibilidade de substituição.

**CONTEÚDO E DIVULGAÇÃO**

– O documento foi dividido em dois livros: o primeiro trata dos direitos e deveres das pessoas, com relação à sua saúde, da família, de terceiros e do ambiente. O segundo livro fala da autoridade de saúde e diz quais as suas atribuições.

Esclareceu o advogado Cesar Luis Passold que a sistemática adotada na confecção dessa lei tem a intenção de torná-la duradora, uma vez que foi baseada em quatro fatores, que situam o homem através do tempo: avanço tecnológico, desenvolvimento urbano, ritmo acelerado das ciências da saúde e mutações da vida em sociedade.

A Secretaria da Saúde pretende fazer ampla divulgação da Lei, tão logo seja aprovada pela Assembléia. Segundo informações, a divulgação será feita através das escolas, em colaboração com a Secretaria de Educação.

– É pensamento do Secretário Prisco Paraíso colocar o documento à disposição da Secretaria de Educação, para que o mesmo seja encaminhado às escolas do Estado, para ser utilizado como subsídio para a nova disciplina de Educação e Saúde, recentemente implantada. Pela forma com que foi redigido, acredito que 90% do texto do documento pode servir de texto para as aulas.

Segundo o assessor jurídico da Secretaria da Saúde, "a nova lei é muito vasta, pois abrange desde a promoção e conservação da saúde pessoal, passando por bancos de sangue e chegando à promoção e propaganda de medicamentos. Pretendemos divulgar esse documento tendo como base as crianças, pois dessa forma acreditamos que a nova geração estará preparada para cuidar da sua saúde e talvez consiga levar esses conhecimentos para os pais".

# *Técnicos do Premen visitam obras da escola polivalente*

O engenheiro Fernando José dos Reis Pontes, gerente de construções do PREMEN Nacional e o professor Antenor Naspolini, gerente estadual do PREMEN, visitaram as obras da Escola Polivalente, situada na Avenida Ivo Silveira, no Estreito. Esta escola foi conseguida através de convênio firmado entre o Ministério da Educação e o Governo do Estado de Santa Catarina no ano de 1970 e teve a sua construção retardada pela dificuldade de se conseguir um terreno com características técnicas apropriadas.

Implantado em fevereiro deste ano em Florianópolis, o Premen construirá a Escola Polivalente, com capacidade mínima para 400 alunos em um turno ou 800 alunos, em dois turnos. Está previsto ainda o fornecimento de equipamento escolar e o treinamento de pessoal técnico-administrativo e de professores para o funcionamento da Escola, no próximo ano letivo.

Construída numa área de 20 mil metros quadrados, possui as seguintes dependências: sete salas de aula, duas salas para uso múltiplo, duas salas para laboratório de Ciências Físicas e Biológicas, uma sala de Arte e Desenho, sala de Educação Física e sala de Enfermagem. Disporá ainda de ambientes para Artes Plásticas, Técnicas Comerciais, Educação para o Lar, Artes Industriais e Técnicas Agrícolas. No conjunto administrativo: Gabinete para diretor e vice-diretor, gabinetes de Orientação Educacional e Supervisão Pedagógica, sala de Recursos Didáticos, biblioteca e sala de reuniões e seminários.

**ESCOLA POLIVALENTE**

Evolução do processo iniciado desde o início de 1963, a Escola que se convencionou chamar de Polivalente teve outras denominações. Além da denominação Escola (Ginásio) Polivalente outras estão, ou foram usadas para o mesmo tipo de escola, como Ginásio Integrado, Ginásio Pluricurricular, Ginásio Único, Ginásio Vocacional. Todas as denominações usadas nessa fase de transição serviram para amadurecer filosoficamente o novo tipo de escola. Não se trata apenas de uma escola com oficinas ou salas-ambiente, copiando a realidade industrial e comercial, mas uma escola com filosofia definida, que a lei 5692 apropriou muito bem como "exploração de vocações e sondagem de aptidões".

Ela oferecerá ensino geral, previsto no núcleo comum do currículo pleno de 1o. grau, incluindo orientação para o trabalho, com caráter de iniciação profissional. Ratifica os princípios invocados no Plano Estadual de Educação e na lei 5692, eliminando as diferenças entre antigos ginásios secundários e os ginásios profissionais. Oferece possibilidade de opção, menos prematura do que o sistema antigo. Retarda, como recomenda a pedagogia e é interesse do próprio preparo profissional, o momento da especialização e propicia ao jovem a oportunidade de estudos amplos e diversificados, como requer o desenvolvimento econômico.

# Urbanismo focalizado em curso

Está sendo esperado segunda-feira nesta Capital o professor Michael Rochefort, considerado uma das maiores autoridades mundiais em urbanismo. Vem ministrar um curso sobre planejamento regional, de 3 a 11 do corrente, no auditório da Reitoria da Universidade Federal.

Diretor do Laboratório de Geografia Humana da Universidade de Paris, o professor Michel Rochefort vai abordar no curso as relações entre o espaço e a vida econômica; as localizações das atividades econômicas e sua distribuição; os sistemas urbanos e sua distribuição; a organização regional das atividades humanas.

O curso será ministrado em português e é apontado como de grande interesse para administradores, economistas, arquitetos, sociólogos e estudiosos da geografia humana e do urbanismo.

**TÓXICOS**

Por outro lado, o professor Holdemar de Menezes, assessorado por uma equipe do Departamento de Patologia da Ufsc, vai dar um curso sobre tóxicos, de 3 a 6 do corrente. O curso intitula-se "Aspectos Médico–Legais e Sociais das Toxicofilias" e é promovido pelo Departamento de Extensão Cultura da Ufsc.

# Deputado critica BR-282

O Deputado Francisco Libardoni fez pronunciamento da Câmara sobre o andamento das obras da BR–282. Afirmou que a continuar o atual ritmo de construção, a rodovia não estará concluída no prazo fixado pelo Departamento Nacional de Estradas de Rodagem. Pediu que o Ministro Mário Andreazza venha pessoalmente ou mande um assessor a Santa Catarina, para supervisionar a obra.

O parlamentar protestou contra as companhias contratadas para a construção da 282 por deixarem os desvios em péssimo estado, proibindo a passagem de veículos.

– O Ministro deve vir sem anunciar – declarou.

# *Tribunal de Justiça realiza sessão para festejar Pátria*

O Tribunal de Justiça do Estado programou para quarta-feira, às 15 horas, a realização de uma sessão cívica solene, em comemoração à Semana da Pátria. O ato será presidido pelo Desembargador Norberto de Miranda Ramos, sendo orador oficial o Desembargador Severino Alves Pedrosa.

Também a Assembléia Legislativa, Câmara Municipal e a Universidade Federal de Santa Catarina vão realizar sessões cívicas durante a Semana da Pátria.

A programação comemorativa da Semana da Pátria em Florianópolis já foi toda elaborada e será iniciada às 8 horas de hoje, com o acendimento da Pira da Pátria e hasteamento da Bandeira, na escadaria da Catedral Metropolitana. O ponto alto se dará na próxima sexta-feira, 7 de Setembro, com a realização de desfiles escolar e militar, na Avenida Rubens Ramos.

# Crítica a preço de livros

"O antigo e inalterado problema do livro didático continua a onerar pesadamente o orçamento familiar de grandes camadas da população brasileira", afirmou em Brasília o Deputado Wilmar Dallanhol, da Arena catarinense, ao formular apelo ao Ministro da Educação para tomada de "providências enérgicas".

Observou o parlamentar que "o custo dos livros didáticos é quase proibitivo, e além disso verifica-se uma incontrolada diversidade de compêndios, com cada uma das disciplinas exigindo uma pequena biblioteca". Depois – prosseguiu – vem a frequente e injustificada substituição dos textos, e em razão disso os livros do menino de hoje não servem ao seu irmão mais moço de amanhã.

Frisou o Sr. Wilmar Dallanhol que enquanto esta situação angustia milhares de famílias brasileiras "prospera e progride a indústria do livro didático, proliferando o número dos que se dedicam exclusivamente a editar livros didáticos.

ESTADO DE SANTA CATARINA
SECRETARIA DOS SERVIÇOS PÚBLICOS
COMPANHIA CATARINENSE DE ÁGUAS E SANEAMENTO - CASAN -

EDITAL - TOMADA DE PREÇOS Nº 076/73.

A COMPANHIA CATARINENSE DE ÁGUAS E SANEAMENTO – "CASAN" –, sociedade de economia mista estadual, registrada na Junta Comercial do Estado sob o no. 34.438, C.G.C. do M.F. no. 82.508.433/001, com sede à Rua Tiradentes no. 17, em Florianópolis – SC, comunica que se encontram à disposição dos interessados no endereço acima mencionado, os elementos da TOMADA DE PREÇOS No. 076/73, destinada a aquisição de Material de PVC, RÍGIDO e APARELHOS DE FERRO FUNDIDO destinado a ADUTORA E REDE DE DISTRIBUIÇÃO do Sistema de Abastecimento de água da cidade de SÃO JOAO BATISTA – Santa Catarina.

O EDITAL encontra-se afixado no mural da recepção da CASAN, andar térreo, local onde deverão ser entregues as propostas até às 15:00 (quinze) horas do dia 21 (vinte e um) de Setembro de 1973.

Florianópolis, 29 de Agosto de 1973
A DIRETORIA

ESTADO DE SANTA CATARINA
SECRETARIA DOS SERVIÇOS PÚBLICOS
COMPANHIA CATARINENSE DE ÁGUAS E SANEAMENTO - CASAN -

EDITAL - TOMADA DE PREÇOS Nº 077/73.

A COMPANHIA CATARINENSE DE ÁGUAS E SANEAMENTO – "CASAN" –, sociedade de economia mista estadual, registrada na Junta Comercial do Estado sob o no. 34.438, C.G.C. do M.F. no. 82.508.433/001, com sede à Rua Tiradentes no. 17, em Florianópolis – SC, comunica que se encontram à disposição dos interessados no endereço acima mencionado, os elementos da TOMADA DE PREÇOS No. 077/73, destinada a aquisição de MATERIAL DE FERRO FUNDIDO para Suprimento de Almoxarifado do Sistema de Abastecimento de Água da cidade de FLORIANÓPOLIS – SC.

O EDITAL encontra-se afixado no mural da recepção da CASAN, andar térreo, no endereço acima mencionado, local onde deverão ser entregues as propostas até às 15:00 (quinze) horas do dia 24 (vinte e quatro) de Setembro de 1973.

Florianópolis, 29 de Agosto de 1973.
A DIRETORIA

# JOINVILLE: COOPERATIVA HABITACIONAL CONSTRUIRÁ MAIS 145 UNIDADES COM FINANCIAMENTO DO BANCO ÁUREA

Na manhã de ontem, na sede do INOCOOP, em Florianópolis, deu-se o ato de assinatura do contrato de financiamento para a construção de mais 145 unidades habitacionais – 75 casas à rua Monsenhor Gercino e 30 apartamentos e 30 casas, à rua Santa Catarina – em Joinville.

As obras, no valor de 4.240.555,20, que serão executadas pela Construtora Gosch, são de propriedade da **Cooperativa Habitacional dos Operários Sindicalizados de Joinville Ltda.** e serão financiadas pelo BNH por intermédio do BANCO ÁUREA DE INVESTIMENTOS S.A.

Os dois conjuntos, construídos dentro de moderna arquitetura e urbanismo, obedecem a orientação técnica e fiscalização do **Instituto de Orientação às Cooperativas Habitacionais de Santa Catarina – INOCOOP.**

O ato foi presidido pelo dr. Ruy Virmond Carnasciali, Gerente da 9a. Região do BNH e contou com a presença do dr. José Mário Gugisch de Oliveira, Advogado do BNH e dos senhores Gilberto Leal Meireles e João Carlos de Carvalho, ambos procuradores do BANCO ÁUREA e Fernando Viegas, Gerente do Banco em Florianópolis.

Na ocasião, o sr. Gilberto Leal Meireles, do BANCO ÁUREA DE INVESTIMENTOS S.A., fez a entrega do cheque correspondente ao financiamento das obras ao sr. Odilon Afonso Moreira, Presidente da **Cooperativa Habitacional de Joinville.**

O **INOCOOP–SC** foi representado pelo seu Diretor Superintendente, dr. João Paulo Rodrigues e pelo Diretor Administrativo, sr. José Ouriques.

Pela **Cooperativa Habitacional de Joinville** assinaram os srs. Odilon Afonso Moreira e Amauri Cordeiro, Presidente e Diretor Financeiro do órgão, respectivamente.

A construtora Gosch foi representada, na ocasião, pelo sr. Günther Werner Gosch.

Presente ao ato, ainda, o tabelião Edson da Silva Jardim.

Na oportunidade, o dr. Ruy Virmon Carnasciali, do BNH, referindo-se ao BANCO ÁUREA DE INVESTIMENTOS S.A., declarou: "É elogiável a atuação deste Banco como agente financeira do BNH no setor habitacional, não só pelo volume dos negócios que tem realizada mas, também, pela maneira correta e eficiente que tem norteado esta atuação".

Acervo: Biblioteca Pública SC - Hemeroteca Digital Catarinense

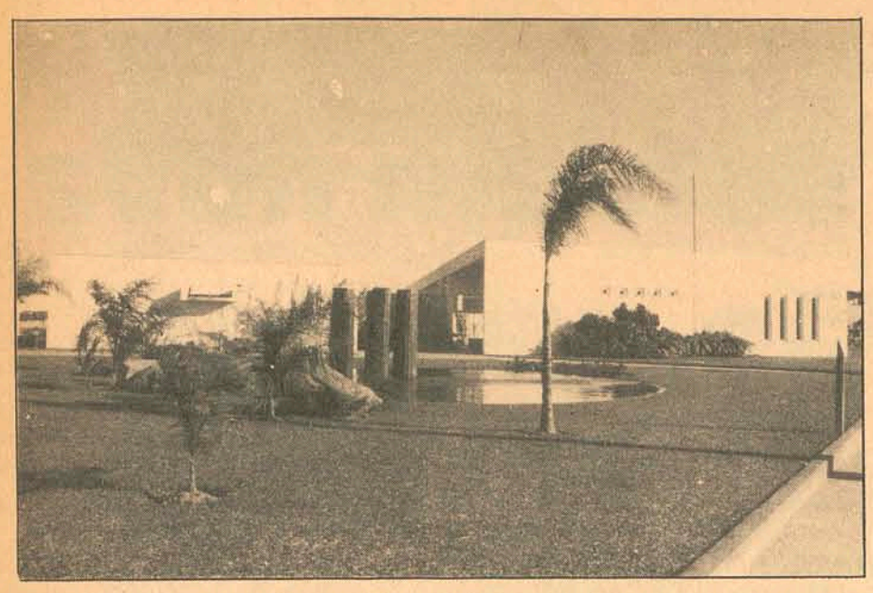

*Nas modernas instalações, o Museu de Imigração e Colonização é nova atração.*

# Museu da Imigração registra bom movimento de visitantes

**Joinville** (Sucursal) – Um total de 19.916 pessoas visitou o Museu Nacional de Imigração e Colonização, de Joinville, durante o primeiro semestre deste ano, dados estes que correspondeu aos 146 primeiros dias de funcionamento. A média diária de visitação é de 136 pessoas.

Durante os 150 dias em que esteve aberto à visitação pública, o Museu Arqueológico do Sambaqui, de Joinville, recebeu de 7.098 pessoas. O Museu só fica aberto durante quatro horas por dia. A arqueóloga Anamaria Beck, do Museu de Antropologia da Universidade Federal de Santa Catarina, e o professor Aramis P. Duro, da Faculdade de Filosofia, Ciências e Letras de Joinville, orientam uma pesquisa no acervo bibliográfico e arqueológico do Museu, com os alunos do primeiro ano de História da Faculdade de Filosofia deste município.

Estudantes de História das Faculdades de Filosofia, Ciências e Letras de Jundiaí – São Paulo, e Ponta Grossa – Paraná visitam frequentemente o Museu de Arqueologia de Joinville com o objetivo de realizar pesquisas sobre os primeiros habitantes da região Sul do País. Atualmente, a arqueóloga paulista Eneida Cherino Malerbi, licenciada pela Universidade de São Paulo, realiza pesquisa em Joinville.

# Aciso encerra atividade com apresentação dos relatórios

As seis sub-comissões integrantes da operação Aciso/73, estiveram reunidas na tarde de ontem sob a presidência do General Florimar Campello, Comandante do Grupamento do Leste Catarinense, oportunidade em que apresentaram seus relatórios de atuação nas diversas áreas escolhidas para o desenvolvimento da Ação Cívico Social/73. Depois dos relatórios das subcomissões de Higiene e Saúde, Bem–Estar Social, Educação, Agricultura e Veterinária, Transportes e de Relações Públicas, o General Florimar Campello encerrou a reunião ressaltando os êxitos alcançados pela Aciso/73 e agradeceu a colaboração de todos aqueles que direta ou indiretamente participaram de mais uma atividade cívico-social em território catarinense. Também usaram a palavra os comandantes das unidades militares sediadas na Capital discorrendo sobre os benefícios proporcionados pela operação.

# Réplica do 14-Bis é tema de concurso no Vale do Itajaí

**Blumenau** (Sucursal) – A Sub-Comissão Municipal dos Festejos do Centenário de Santos Dumont, em colaboração com o Aeroclube e com direção da Secretaria da Educação e Cultura, instituiu um concurso de melhores réplicas em madeira e tecido do 14–BIS, com envergadura mínima de um metro, para crianças até 14 anos. O trabalho, segundo o concurso, poderá ser executado por um ou mais alunos, devendo estar fixado numa plataforma ou pedestal, com a indicação da escala adotada. No julgamento de cada obra merecerá atenção, a precisão da escala, a semelhança do aparelho e a forma de acabamento.

Os três primeiros colocados, além de receberem prêmios em dinheiro, cujas quantias serão estabelecidas oportunamente, terão os seus trabalhos expostos na cidade. O prazo de entrega expira no dia 10 de outubro próximo e já no dia 23 do mesmo mês, após o competente julgamento, serão entregues os prêmios aos vencedores do concurso.

**FONTANA FARÁ PALESTRA**

O Presidente da Subcomissão dos Festejos do Centenário de Santos Dumont, Sr. Ingo Fischer recebeu comunicação do Comandante Omar Fontana, Diretor Presidente da Transbrasil, confirmando a realização de uma palestra no mês de outubro em Blumenau abordando aspectos da aviação civil brasileira e o papel de Santos Dumont para o transporte aéreo nacional.

# MEC já vende livros aos alunos do Norte

**Joinville** (Sucursal) – O Ministério de Educação e Cultura instalou em Joinville uma agência de venda de materiais didáticos, com o objetivo de proporcionar oportunidade aos alunos de poucos recursos em adquirir livros e cadernos por preços mais acessíveis. A agência do MEC está localizada nas dependências do Colégio Técnico Joinvillense e, segundo o professor Guilherme Guimballa, diretor da Associação catarinense de Ensino, a instalação do núcleo do MEC em Joinville representa um auxílio extraordinário para a classe estudantil, que poderá estudar com despesas reduzidas.

Acentuou o professor Guilherme Guimballa que o trabalho do MEC não se restringe somente à Joinville, sendo que outras cidades de Santa Catarina também dispõem de agências de distribuição de materiais didáticos. Embora o movimento tenha sido muito acentuado nestes dias – revelou – a venda de livros e material escolar do MEC continua sendo desconhecida por grande parte da população joinvillense.

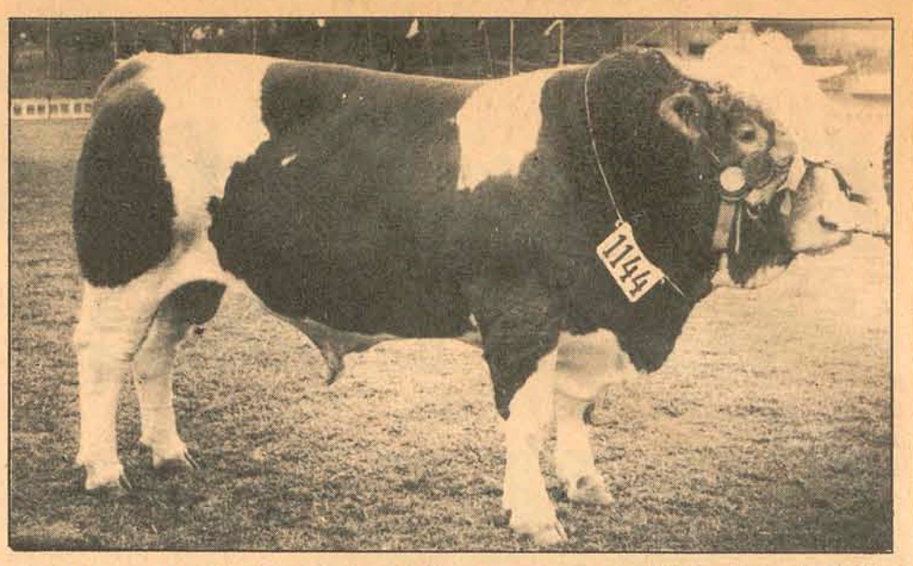

*O porte e a qualidade dos bovinos de Lages trouxeram para SC os prêmios de Esteio.*

# Reprodutores de Lages foram grandes campeões em Esteio

**Lages** (Sucursal) – É de lages o campeão da raça Simmental (Fleckvieh) da 36a. Exposição do Rio Grande do Sul, realizada no município gaúcho de Esteio. O vencedor chama-se "Joinville Neto", do Pinheirinho, um touro que, com dois anos de idade, pesa 980 quilos. Esta é a segunda vez que "Joinville Neto" levanta o título máximo. A primeira foi na I Exposição Internacional realizada em Esteio, onde obteve o título de "Grande Campeão". O sêmen de "Joinville" acha-se à disposição dos criadores no Centro de Inseminação Artificial da Estância Pinheirinho.

**OUTRO CAMPEÃO**

A Cabana Castor de Araçá, de São Joaquim, conquistou o primeiro lugar no concurso de **"Reservado de Campeão Terneiro"**, através de seu representante "Admirable", que disputou o título com um lote de animais selecionados. O pecuarista Dimas Souza, proprietário da Cabana Castor do Araçá, disse que o "Admirable" foi considerado, ao final do julgamento, como "Reservado do Grande Campeão" da raça. O terneiro, fruto de sêmen importado da França e de matriz também importada, foi vendido no remate por Cr$ 50 mil, batendo o recorde brasileiro da categoria.

Um segundo terneiro, "Agressif Castor do Araçá", conquistou, num lote de 17, o primeiro prêmio da categoria, sendo vendido por Cr$ 17 mil.

# Engenheiro vem à Tubarão para tratar do Acordo Multinacional

**Tubarão** (Sucursal) – O Diretor dos Programas Internacionais do Instituto Tecnológico da Geórgia, engenheiro Nelson Wall, estará em Tubarão ainda este mês com o objetivo de estabelecer com a Fundação Educacional do Sul de Santa Catarina – Fessc – os programas de trabalho do Acordo Multinacional de Metodologia de Desenvolvimento, assinado entre a Fessc, G.I.T. e Universidade da Ásia, África e América Espanhola. A informação foi prestada pelo professor José Muller, diretor do Departamento de Pesquisa e Desenvolvimento da Fundação Educacional do Sul de Santa Catarina.

O programa, cujo projeto é da responsabilidade técnico-científica do Instituto Tecnológico da Geórgia, tem por finalidade efetuar, a longo prazo e com fundo específico, uma pesquisa científica multinacional para identificar, sistematizar e testar programas de desenvolvimento da pequena e média empresa em países subdesenvolvidos, implementando o processo desenvolvimentista das respectivas áreas.

Os aspectos de pesquisa do acordo incluem coleta de dados em nível internacional, estudos econômicos e industriais, avaliação local de metodologia e programas de treinamentos relacionados com o desenvolvimento. A cooperação das instituições participantes incluem também trocas regulares de informações, organização de conferências e seminários específicos e treinamento de técnicos. As atividades do Programa Multinacional serão financiadas pela Agência para o Desenvolvimento Internacional – A.I.D./Washington, que já garantiu os recursos necessários ao Instituto Tecnológico da Geórgia e parcelas às entidades associadas.

A A.I.D./Brasil e o Ministério do Planejamento também poderão participar, suplementando recursos da Fundação Educacional do Sul de Santa Catarina.

DIRETORIA DE DOCUMENTAÇÃO E PUBLICAÇÕES
DECISÕES DO TRIBUNAL DE JUSTIÇA

O Tribunal Pleno em sessão de 29.08.73, julgou os seguintes processos:

HABEAS CORPUS

No. 5.007 – BRUSQUE – Impte. Dr. Wilfredo Eugênio Currlin. Pacte. Iran Osório Dutra. Rel. Des. Alves Pedrosa – "Concederam a ordem para cassar a medida de segurança imposta ao paciente. Unânime".

No. 4.999 – URUSSANGA – Impte. Dr. Eduardo Pereira Rocha. Pacte. Getúlio Tavares. Rel. Des. Cerqueira Cintra – "Julgaram prejudicado o pedido. Unânime".

No. 5.006 – RIO DO SUL – Impte. Dr. Arno Wartha. Pactes. Alcides Raizer e Fernando Schoegel Neto. Rel. Des. Nelson Konrad – "Concederam a ordem impetrada em favor de Alcides Raizer e denegaram-na com referência a Fernando Schoegel Neto. Unânime".

RECURSO DE HABEAS CORPUS

No. 1.149 – SÃO LOURENÇO DO OESTE – Recte. Dr. Juiz de Direito, "ex-officio". Recdo. Arlindo de Barros. Rel. Des. Ary Pereira Oliveira – "Negaram provimento. Unânime".

MANDADO DE SEGURANÇA

No. 758 – FLORIANÓPOLIS – Reqte. Serviço de Defesa do Direito Autoral. Reqdo. Dr. Juiz de Direito da 2a. Vara Cível. Rel. Des. Ary Pereira Oliveira – Concederam a segurança. Unânime".

RECURSOS DE MANDADO DE SEGURANÇA

No. 1.010 – PORTO UNIÃO – Recte. Antônio da Silva. Recdo. o Fiscal da Fazenda Estadual A. Cubas. Rel. Des. Ayres Gama – "Deram provimento para conceder a segurança. Unânime".

No. 894 – CANOINHAS – Recte. Ivilásio Coelho. Recdo. o Prefeito Municipal de Canoinhas. Rel. Des. Aristeu Schiefler – "Negaram provimento, para confirmar a sentença recorrida. Unânime".

REVISÕES CRIMINAIS

No. 970 – PONTE SERRADA – Reqte. Antônio Culzer. Rel. Des. Trompowsky Taulois – "Deferiram em parte o pedido, para reduzir a 6 anos e 9 meses a pena de reclusão e julgar prescritas as penas de três meses de detenção, por cada crime de lesões corporais. Unânime".

No. 961 – JOINVILLE – Reqte. Glirson Reynaud. Rel. Des. Ary Pereira Oliveira – "Deferiram em parte, para reduzir a 14 anos de reclusão as penas impostas ao requerente. Unânime".

No. 980 – LAGES – Reqte. José Clovis dos Santos. Rel. Des. Alves Pedrosa – "Deferiram em parte o pedido, para reduzir a 21 meses de detenção a pena imposta no processo no. 114 e julgar prescrita a pena referente ao crime de dano no processo no. 140. Unânime".

No. 985 – XANXERÊ – Reqte. Waldomiro Guimarães. Rel. Des. Rubem Costa – "Deferiram em parte o pedido, para reduzir a 7 anos de reclusão a pena imposta ao requerente. Unânime".

A Primeira Câmara Civil em sessão de 30.08.73, julgou os seguintes processos:

APELAÇÕES CÍVEIS

No. 8.973 – LAGES – Apte. Celso Pedro Paese. Apda. Hilda Alberici Roncaglio, por si e representando sua filha Tereza Cristina. Rel. Des. Ayres Gama – "Deram provimento em parte para reduzir a condenação a Cr$ 12.097,86, mantida no mais a sentença apelada. Unânime".

No. 9.112 – CANOINHAS – Apte. Indústria de Madeiras Zaniolo S.A. Apdos. Nelson Drosdoski, Lauro Drosdoski e João Base. Rel. Des. Alves Pedrosa – "Deram provimento para julgar procedente a ação, fixados os honorários advocatícios em Cr$ 600,00. Unânime".

No. 9.167 – SÃO JOÃO BATISTA – Aptes. José Olegário Pera e João Emidio Sardo. Apdo. Nivert Nilton Schlinwein. Rel. Des. Alves Pedrosa – "Negaram provimento. Unânime".

No. 8.978 – SÃO JOSÉ – Apte. José Soares. Apdo. Valdir Onório Ramos. Rel. Des. Ivo Sell – "Converteram o julgamento em diligência para esclarecer matéria imprescindível à decisão da controvérsia. Unânime". Acórdão assinado na sessão.

No. 9.057 – CHAPECÓ – Apte. L. Schmaedecke S.A. Apdos. Orestes Pereira e outros. Rel. Des. Ivo Sell – "Não conheceram da apelação por incabível na espécie, deixando de se conhecer do recurso como agravo, por intempestivo. Unânime".

No. 9.066 – XAXIM – Apte. Honário Cenci. Apdos. Honorato Duarte e Alfredo Bello. Rel. Des. Ayres Gama – "Negaram provimento. Unânime". Acórdão publicado na sessão.

No. 9.230 – FLORIANÓPOLIS – Apte. Irmãos Sopesca Ltda. Apdo. Escritório Técnico de Pesquisa, Planejamento e Implantação Ltda. Rel. Des. Ayres Gama – "Deram provimento para julgar a ação, improcedente, fixando os honorários advocatícios em 10% sobre o valor da causa. Unânime".

AGRAVOS DE PETIÇÃO

No. 3.196 – ORLEANS – Agrtes. Dr. Juiz de Direito, ex-officio e o I.N.P.S. Agrdo. Heleodoro Leandro. Rel. Des. Alves Pedrosa – "Converteram o julgamento em dilingência, a fim de que o agravado seja submetido a novo exame pelo perito desempatador anteriormente nomeado e compromissado, Dr. Hélio Matiello. Unânime".

No. 2.880 – ORLEANS – Agrte. I.N.P.S. Agrdo. Ary Manoel da Silva. Rel. Des. Ivo Sell – "Converteram o julgamento em diligência, a fim de que o agravado seja submetido a novo exame pelo perito desempatador anteriormente designado, Dr. Hélio Matiello. Unânime". Acórdão publicado na sessão.

No. 3.208 – ORLEANS – Agrtes. Dr. Juiz de Direito, ex-officio e o I.N.P.S. Agrdo. Manoel da Silva Leandro. Rel. Des. Ivo Sell – "Converteram o julgamento em diligência, a fim de que o agravado seja submetido a novo exame pelo perito desempatador anteriormente designado. Dr. Hélio Matiello. Unânime". Acórdão publicado na sessão.

APELAÇÕES DE DESQUITTE

No. 4.165 – IBIRAMA – Apte. Dr. Juiz de Direito, ex-officio. Apdos. José Francisco Pereira e Maria Pereira. Rel. Des. Alves Pedrosa – "Negaram provimento. Unânime". Acórdão publicado na sessão.

No. 4.097 – CHAPECÓ – Apte. Dr. Juiz de Direito da 2a. Vara, ex-officio. Apdos. Adão Jesus de Borba e Marlene Sonenberg de Borba. Rel. Des. Ayres Gama – "Negaram provimento. Unânime". Acórdão publicado na sessão.

No. 4.190 – FLORIANÓPOLIS – Apte. Dr. Juiz de Direito da Vara da Família, Órfãos e Sucessões, ex-officio. Apdos. Olivio Marcus Eger e Maria de Lurdes Eger. Rel. Des. Alves Pedrosa – "Deram provimento em parte à apelação, somente para determinar que se proceda, posteriormente, a partilha dos bens do casal. Unânime".

Jaime Sprícigo
Diretor

*TRIBUNAL DE JUSTIÇA*
*DIRETORIA DE DOCUMENTAÇÃO E PUBLICAÇÕES*
*DECISÕES DO TRIBUNAL DE JUSTIÇA*

A Segunda Câmara Civil em sessão de 31.08.73, julgou os seguintes processos:

*APELAÇÕES CÍVEIS*

No. 8.858 – FLORIANÓPOLIS – Apte. Philippe Jorge. Apdo. Banco do Estado de Santa Catarina S/A. Rel. Des. Eduardo Luz – "Negaram provimento. Unânime."

No. 9.134 – SÃO FRANCISCO DO SUL – Apte. José Carlos da Silva. Apdo. Joseph Goldschmidt. Rel. Des. Rid Silva – "Negaram provimento. Unânime."

No. 9.251 – ITAJAÍ – Apte. Norma Ferreira Nunes. Apdo. Francisco Leopoldina da Costa. Rel. Des. Rid Silva – "Deram provimento para excluir da condenação a multa de 10% (dez por cento). Unânime."

*AGRAVOS DE PETIÇÃO*

No. 3.181 – URUSSANGA – Agrtes. o Dr. Juiz de Direito, *ex-officio* e o I.N.P.S. Agrdo. Manoel Cogorni. Rel. Des. Eduardo Luz – "Converteram o julgamento em diligência para sanar irregularidades. Unânime."

No. 3.053 – ORLEANS – Agrte. o Dr. Promotor Público. Agrdo. o Dr. Juiz de Direito. Rel. Des. Cerqueira Cintra – "Não conheceram. Maioria de votos".

No. 3.072 – BLUMENAU – Agrte. Elizabeth da Cunha. Agrda. Joana Extrekoetter Koepp. Rel. Des. Cerqueira Cintra – "Não conheceram. Unânime." Acórdão publicado na sessão.

No. 3.122 – TIJUCAS – Agrte. o Dr. Promotor Público. Agrdos. Maria Leal Abraham e outros. Rel. Des. Cerqueira Cintra – "Não conheceram. Unânime." Acórdão publicado na sessão.

No. 3.167 – TUBARÃO – Agrtes. Dr. Juiz de Direito da 1a. Vara, *ex-officio*, I.N.P.S. e Antônio Amorim de Bem. Agrdo. Antônio Amorim de Bem. Rel. Des. Cerqueira Cintra – "Negaram provimento ao recurso do segurador e deram provimento ao do autor para elevar os honorários advocatícios em Cr$200,00. Unânime."

No. 3.187 – CHAPECÓ – Agrte. Dr. Juiz de Direito da 2a. Vara, *ex-officio*. Agrdo. Luiz Malacarne. Rel. Des. Cerqueira Cintra – "Negaram provimento. Unânime." Acórdão publicado na sessão.

No. 3.213 – ORLEANS – Agrtes. Dr. Juiz de Direito, *ex-officio* e o I.N.P.S. Agrdo. Orlando José Camilo. Rel. Des. Cerqueira Cintra – "Converteram o julgamento em diligência, a fim de que o agravado seja submetido a novo exame pelo perito desempatador que efetivamente funcionou. Unânime." Acórdão publicado na sessão.

No. 3.197 – ORLEANS – Agrtes. Dr. Juiz de Direito, *ex-officio* e o I.N.P.S. Agrdo. Nivaldo Cardoso. Rel. Des. Rid Silva – "Deram provimento em parte, para fixar os honorários advocatícios em Cr$ 200,00. Unânime."

*RECLAMAÇÃO*

No. 40 – URUSSANGA – Reclte. a Diretoria e o Conselho Fiscal do Hospital Nossa Senhora Aparecida. Recldo. Dr. Juiz de Direito. Rel. Des. Nelson Konrad – "Não conheceram. Unânime."

Jaime Sprícigo
Diretor.

# Vila Verde encerra suas apresentações no Vale com sucessc

*Vila Verde bisou o sucesso da Capital no Carlos Gomes.*

**Blumenau** (Sucursal) – O violonista Darcy Villa Verde volta a se apresentar hoje no Teatro Carlos Gomes, executando com seu violão um excelente repertório de músicas eruditas e populares. Villa Verde, em sua apresentação de ontem em Blumenau, confirmou o sucesso dos concertos realizados em Florianópolis, quando de sua exibição no Teatro Álvaro de Carvalho no ultimo final de semana.

Na primeira parte de seu espetáculo, Villa Verde executa "Gavota", de A. Scarlatti; "Minueto", de J. Haydn; "Gavota (suite inglesa), de J.S. Bach; "Prelúdio no. 3", de H. Villa Lobos; "Valsa Criolo", de A. Lauro, "Dança no. 10", de E. Granados e "Canarius", de G. Sanz. Na segunda parte, o violonista se restringe às musicas populares, tais como "Berimbau", de Baden-Powell; "Carolina", Chico Buarque de Holanda; "Saara", de Luiz Alan; "Ayres Flamencos", popular espanhol; "Caixinha de Música", de Isaias Sávio; "Doce Mistério da Vida", de V. Herbert; "Marselhesa", de Rouget de Lisle e "a Felicidade", de Tom e Vinicius".

Darcy Vila Verde anunciou para março do próximo ano uma tournée pela Rússia.

ESTADO DE SANTA CATARINA
SECRETARIA DOS TRANSPORTES E OBRAS
DEPARTAMENTO DE ESTRADAS DE RODAGEM

AVISO

O DEPARTAMENTO DE ESTRADAS DE RODAGEM DA SECRETARIA DOS TRANSPORTES E OBRAS DE SANTA CATARINA, comunica aos interessados que se acha aberta a TOMADA DE PREÇOS – EDITAL No. 20/73, para a execução dos serviços de implantação na rodovia SC–23, trecho do contorno de Laurentino.

As propostas serão recebidas até às 15,00 horas do dia 20 de setembro de 1973, no Protocolo Geral do DERSC., sito à rua Tenente Silveira – Edifício das Diretorias, 7o. andar em Florianópolis, local em que está afixado o referido EDITAL, no hall de entrada, e onde serão obtidas cópias do mesmo e todos os esclarecimentos necessários.

DERSC., em Florianópolis, 29 de agosto de 1973.
Engo. Civil Ernani Abreu Santa Ritta
Diretor Geral do DERSC.

COMUNICAÇÃO

Firma de Grande conceito, necessita de corretores jovens, com ambição de crescer, e ser alguém, oferecemos a maior comissão do "estado" e as melhores condições de trabalho, ambiente excepcional.
Informações: Tenente Silveira 21 – sala 102
Falar com Sr. Wilsom do dia 01/09 até 10 do corrente, no seguinte horário das 8h às 9h e das 18h às 19h.

Acervo: Biblioteca Pública SC - Hemeroteca Digital Catarinense

# Administrador Sindical vai ter seu curso em Joinville

*Ciro anuncia mais um curso de administração*

Joinville (Sucursal) – O Delegado Regional do Ministério do Trabalho em Santa Catarina, Sr. Ciro Belli Müller, anunciou a realização de um curso sobre "Administração Sindical" destinado a proporcionar condições ao pessoal do Sindicatos dos Trabalhos nas Indústrias Químicas e Farmacêuticas e das demais entidades sindicais de Joinville, no sentido de aprimorar seus sistemas de funcionamento. O Sr. Ciro Belli Müller, após entrevistar-se com os dirigentes do Sindicato, reuniu-se com diretores da Fundação Universitária do Norte Catarinense, onde deverá ser realizado o curso.

De acordo com a informação do titular do Ministério do Tr abalho em Santa Catarina, o curso terá 180 aulas, com duração de 3 meses, funcionando de segunda a sábado no período das 19 às 22 horas. Além de representantes dos sindicatos joinvillenses, o curso contará com a participação de membros de entidades sindicais de São Francisco do Sul, Jaraguá do Sul e outras cidades do Norte do Estado. Para ministrar o curso foram convidados os professores Sérgio Alexandre de Oliveira e Silvio Prodhol, ambos da Fundação Universitária do Norte Catarinense.

# Blumenau tem comissão para trabalhar pelas barragens

**Blumenau** (Sucursal) – Com a responsabilidade de promover reuniões periódicas a nível regional e reivindicar junto às áreas federais os recursos para a execução das obras de contenção das cheias no Estado, foi constituída, às 9 horas de ontem, na Câmara de Vereadores de Blumenau, a Comissão Coordenadora da Campanha Pró-Construção das Barragens Sul e Norte, composta de 7 membros que representam o Executivo e o Legislativo Municipal, além de diversas entidades de classe locais.

**UNIR ESFORÇOS**

Durante o encontro, o Prefeito Félix Theis cientificou aos presentes sobre os contatos mantidos no Rio de Janeiro e reiterou a necessidade de uma "união de esforços" de todos os setores, no sentido específico de que o Governo Federal procure mobilizar verbas para o aceleramento das obras da Barragem Sul e início imediato da Barragem Norte.

Ao serem discutidos aspectos da enchente ocorrida durante esta semana, o presidente da Federação das Indústrias de Santa Catarina, Bernardo Wolfgang Werner, criticou severamente o Serviço Autônomo de Água e Esgotos – Samae – por não ter tomado, no devido tempo, medidas preventivas na Estação de Tr atamento da Ponte do Salto, a fim de evitar um colapso no abastecimento da água. Segundo o industrial testes realizados na Eletro-Aço Altona comprovaram que durante a enchente a água fornecida estava completamente poluída, com um teor de cloro em torno de 1% apenas.

**ERRO DE BASE**

Explicando a deficiência dos serviços do Samae, o Prefeito Félix Theiss admitiu que o erro "começou pela base", isto é, a localização da estação de tratamento em terreno facilmente atingível pelas cheias. Contudo, salientou o Chefe do Executivo, as falhas deverão ser corrigidas a partir do próximo ano, quando todo o patrimônio do Samae será transferido compulsoriamente para a Companhia Catarinense de Águas e Saneamento – Casan –, que passará a administrar esse serviço. Pretende o Executivo, tão logo seja consumada a transferência, reivindicar a mudança de localização das bombas daquela estação, além de solicitar a liberação de recursos que assegurem a execução do Projeto de Esgotos Sanitários.

**VERBA É CHARADA**

O Prefeito Félix Theiss, antes do encerramento da reunião, aproveitou a oportunidade para tecer vigorosas críticas ao Departamento Nacional de Estradas de Rodagem pela morosidade e descaso na análise da importância da Rodovia Blumenau-Navegantes. Salientou que o Dner ainda continua estudando o plano de viabilidade, enviado pelo Governo do Estado. Segundo informações obtidas naquele órgão o projeto de engenharia para a rodovia deverá demandar de 7 a 8 meses, no próximo ano e somente em 1975 as obras, efetivamente, terão início.

Dizendo ser necessário lançar uma outra campanha para sensibilizar as áreas federais, o Prefeito Félix Theiss, informou que o Dner no cronograma destinará a Santa Catarina nos anos de 1974 e 1975, respectivamente, as "expressivas quantias" de 10 e 12 milhões, de cruzeiros. "Isto é uma charada"! São recursos irrisórios que trazem perspectivas nebulosas para um Estado de pujança e progresso como Santa Catarina", sentenciou Theiss.

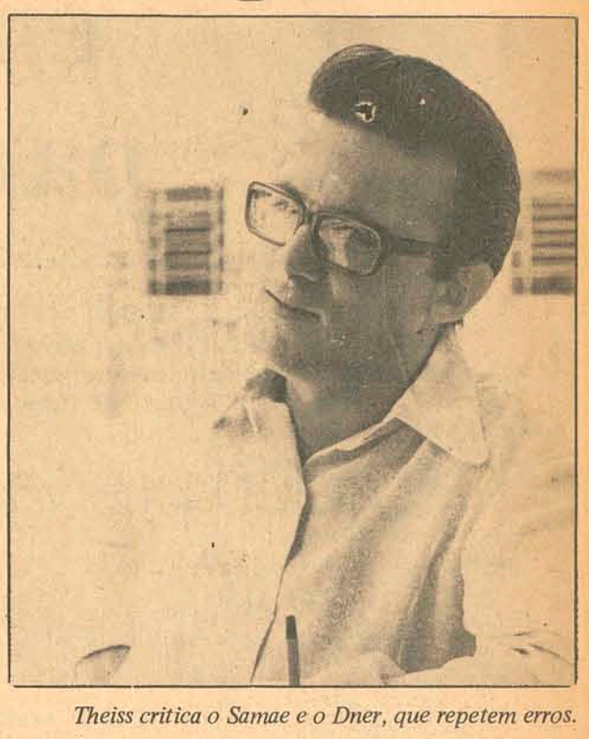

*Theiss critica o Samae e o Dner, que repetem erros.*

Os ânimos exaltados do Prefeito foram subitamente, acalmados por uma "enérgica intervenção" do vereador Herbert Schweigert que disse não concordar com o Governo Federal, na abertura de rodovias como a Transamazônica, caracterizados pelo seu alto custo. Nem-mesmo os risos discretos de grande parte dos presentes impediram, o edil emedebista de expor a sua revolucionária tese: "Eu, inclusive, já fiz um discurso aqui na Câmara, discordando da abertura da Transamazônica, porque o Governo não dá atenção a outras obras".

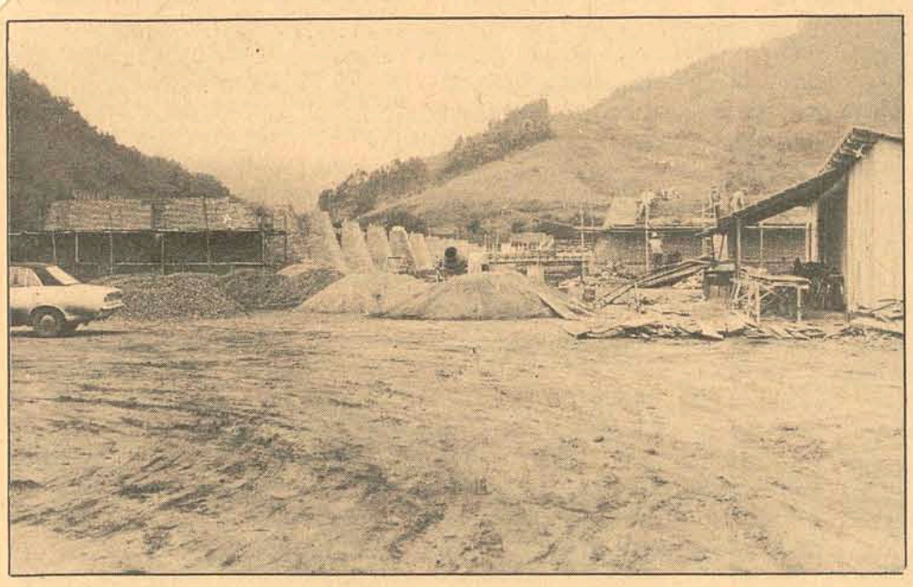

*As obras, em ritmo acelerado, permitirá em breve a entrega do Centro Social aos sócios.*

# Sesi constrói novo Centro Social em Jaraguá do Sul

O Sesi está construindo em Jaraguá do Sul um novo Centro Social, com o objetivo de melhorar as condições de atendimento aos seus associados daquele município. A obra ocupará cerca de 2.400 metros quadrados, em terreno de 17 mil metros quadrados, doado pela Prefeitura Municipal. A comissão de construção, encarregada de fiscalizar a obra, informou que os trabalhos estão sendo desenvolvidos em ritmo acelerado.

O Sr. Osvaldo Pedro Nunes, Superintendente Regional do Sesi, declarou que a construção do Centro Social em Jaraguá do Sul já era reclamada há muito tempo, em face das precárias instalações do atual centro. O crescimento expressivo do setor secundário da região – esclar eceu – acarretou uma expansão progressiva do atendimento do Sesi, tanto no setor da educação e desenvolvimento social, como nos setores odontológico, de medicamentos, esportes e abastecimento.

De acordo com o plano de desenvolvimento integrado dos órgãos representativos, o término das obras está previsto para março vindouro, com recursos exclusivos do Sesi. Acentuou o Sr. Osvaldo Pedro Nunes que, com o novo Centro Social, o número de atendimento aos seus usuários tende a ser superior a 130 mil pessoas.

**OPERÁRIO PADRÃO**

Vem alcançando sucesso a campanha em torno do Concurso "Operário Padrão-73, promovido anualmente em Santa Catarina pelo Sesi, com a colaboração de O ESTADO. Segundo informações do Sesi, o número de empresas inscritas está superando todas as expectativas, acreditando-se que até o próximo dia 15 de setembro o número de participantes seja bem superior ao do ano passado.

ESTADO DE SANTA CATARINA
SECRETARIA DOS SERVIÇOS PÚBLICOS
COMPANHIA CATARINENSE DE ÁGUAS E SANEAMENTO - CASAN -

EDITAL - TOMADA DE PREÇOS Nº 074/73.

A COMPANHIA CATARINENSE DE ÁGUAS E SANEAMENTO – "CASAN" –, sociedade de economia mista estadual, registrada na Junta Comercial do Estado sob o no. 34.438, C.G.C. do M.F. no. 82.508.433/001, com sede à Rua Tiradentes no. 17, em Florianópolis – SC, comunica que se encontram à disposição dos interessados no endereço acima mencionado, os elementos da Tomada de Preços no. 074/73, para aquisição de Material de P.V.C. RÍGIDO e APARELHOS DE FERRO FUNDIDO, destinado ao Suprimento de Almoxarifado da cidade de FLORIANÓPOLIS – SC.

O EDITAL encontra-se afixado no mural da recepção da CASAN, andar térreo, no endereço acima mencionado, local onde deverão ser entregues as propostas até às 15:00 (quinze) horas do dia 19 (dezenove) de Setembro de 1973.

Florianópolis, 27 de Agosto de 1973
A DIRETORIA

ESTADO DE SANTA CATARINA
SECRETARIA DOS SERVIÇOS PÚBLICOS
COMPANHIA CATARINENSE DE ÁGUAS E SANEAMENTO - CASAN -

EDITAL - TOMADA DE PREÇOS Nº 075/73.

A COMPANHIA CATARINENSE DE ÁGUAS E SANEAMENTO – "CASAN" –, sociedade de economia mista estadual, registrada na Junta Comercial do Estado sob o no. 34.438, C.G.C. do M.F. no. 82.508.433/001, com sede à Rua Tiradentes no. 17, em Florianópolis – SC, comunica que se encontram à disposição dos interessados no endereço acima mencionado, os elementos da TOMADA DE PREÇOS No. 075/73, destinada a aquisição de EQUIPAMENTOS para ESTAÇÃO DE TRATAMENTO do Sistema de Abastecimento de Água da cidade de CANOINHAS – SC.

O EDITAL encontra-se afixado no mural da recepção da CASAN, andar térreo, no endereço acima mencionado, local onde deverão ser entregues as propostas até às 15:00 (quinze) horas do dia 20 (vinte) de Setembro de 1973.

Florianópolis, 29 de Agosto de 1973
A DIRETORIA

CONSÓRCIO OFISA EICI - SÉRIE "C"

Relatório 06/73 - Ref. Agosto/73

1) :- Próxima reunião - 04.09.73 - Lance: as 20 horas na agência C.Ramos - Estreito. Último dia para pagamento: 03 de Setembro/73, diretamente ao Banco Sul Brasileiro S/A. - Valor da mensalidade: Cr$ 260,00.

2) :- Balancete de Verificação encerrado em 31/07/73

| | | | |
|---|---|---|---|
| 15 - Banco Sulbrasileiro | | Cr$ 18.364,80 | |
| 41 - Custo Veículos | Cr$ 931.718,39 | | |
| 42 - Frete Veículos | 2.058,40 | | |
| 43 - Desp. Adm. até 31/03/72 | 71.568,44 | | |
| 44 - Despesas a recuperar Eici | 56.876,20 | | |
| 45 - Despesas tesouraria | 10.650,60 | | |
| 46 - Despesas Judiciais | 7.660,45 | 1.080.552,48 | 1.098.917,28 |
| 81 - Receita de mensalidades | 862.546,65 | | |
| 82 - Receita de lances | 221.556,89 | | |
| 83 - Dif. custo veículos | 2.822,00 | | |
| 84 - Receita de liberações | 7.008,34 | | |
| 85 - Receita de Multas | 4.984,40 | - o - | 1.098.917,28 |

3) :- Consorciados contemplados até esta data: 74

4) :- Consorciado contemplado na última reunião: Inc. 040 Rogério Ayrton da Silva

5) :- Consorciados com mensalidades atrazadas mais de três meses, em 31.07.73, inclusive multa e o mês de Agosto/73:

| | | | | |
|---|---|---|---|---|
| 003 - Arnaldo Cardoso | 03/71 à 08/73 | Cr$ 9.110,00 | - | contemplado |
| 011 - Rodolfo Fernandes Neves | 06/72 " " " | 4.116,50 | - | contemplado |
| 013 - Aldo Romeu Kuerten | 12/71 " " " | 5.987,50 | - | contemplado |
| 016 - Odinaldo P. de Oliveira | 11/70 " " " | 10.613,00 | - | contemplado |
| 018 - Maria Marques | 04/73 " " " | 1.257,50 | - | contemplado |
| 019 - Antônio Júlio da Silva | 02/72 " " " | 5.355,50 | - | contemplado |
| 021 - José W. L. Drumond | 01/73 " " " | 2.076,00 | - | contemplado |
| 025 - João Pedro de Souza | 09/72 " " " | 3.225,00 | - | contemplado |
| 026 - Ivety C. da Silva | 02/72 " " " | 5.355,00 | - | contemplado |
| 032 - Zenir Crespo Luckmann | 04/72 " " " | 4.737,00 | - | contemplado |
| 033 - Antônio Júlio da Silva | 03/72 " " " | 5.355,60 | - | contemplado |
| 038 - Luiz Bastiani | 05/72 " " " | 4.431,00 | - | contemplado |
| 047 - Belfor D. V. Araújo | 03/72 " " " | 5.051,50 | - | |
| 053 - Antônio Margotti | 02/72 " " " | 5.355,50 | - | contemplado |
| 055 - Rodolfo Fernando Neves | 06/72 " " " | 4.416,00 | - | contemplado |
| 056 - Odinaldo P. de Oliveira | 11/70 " " " | 10.613,00 | - | contemplado |
| 061 - Oswaldo Rogério Braga | 07/69 " " " | 12.189,20 | - | contemplado |
| 062 - Saulo Fernandes Linares | 11/70 " " " | 10.613,00 | - | contemplado |
| 066 - Antônio Júlio da Silva | 02/72 " " " | 5.355,50 | - | contemplado |
| 067 - Olinda Maria F. de Liz | 05/73 " " " | 1.005,50 | - | contemplado |
| 068 - Odinaldo P. de Oliveira | 11/70 " " " | 10.613,00 | - | contemplado |
| 070 - Antônio Julio da Silva | 02/72 " " " | 5.355,50 | - | contemplado |
| 075 - Alvair B. Nunes da Silva | 07/72 " " " | 3.963,00 | - | contemplado |
| 076 - Alvaceli Lusa Braga | 12/72 " " " | 2.370,00 | - | |
| 078 - Cesar Pavan G. Simões | 05/72 " " " | 4.431,00 | - | contemplado |
| 085 - Antônio Julio da Silva | 02/72 " " " | 5.355,50 | - | contemplado |
| 093 - Nazarino Andrade | 05/70 " " " | 12.999,25 | - | contemplado |
| 099 - Walmir Costa | 01/72 " " " | 5.667,50 | - | contemplado |

Comunicamos aos senhores consorciados que estão com as mensalidades em atraso que este relatório será publicado no Diário Oficial e demais jornais da Capital, para em seguida dar entrada dos processos em Juízo.

Florianópolis, 16/08/73

A Diretoria

MINISTÉRIO DA EDUCAÇÃO E CULTURA
UNIVERSIDADE FEDERAL DE SANTA CATARINA
DEPARTAMENTO DE ADMINISTRAÇÃO GERAL.
DIVISÃO DO MATERIAL

EDITAL Nº 15/73

TOMADA DE PREÇOS Nº 14/73

De ordem superior torno público que a Divisão do Material da Universidade Federal de Santa Catarina, fará realizar às 16,00 horas do próximo dia 12 de setembro do corrente ano, em sua Sala de Concorrências, localizada no Prédio da Reitoria na Trindade, nesta cidade, o recebimento e imediata abertura das propostas à Tomada de Preços acima referida, destinada à contratação de uma empreiteira global, para construção da Piscina Olímpica e Área Coberta.

Outrossim, esclareço que os respectivos editais, bem como os esclarecimentos que se fizerem necessários serão prestados aos interessados de segunda à sexta-feira, no horário de 8,00 às 12,00 e 14,00 às 18,00 horas, no mesmo local acima mencionado.

E para que cheguem ao conhecimento de todos, publica-se o presente na forma da lei.

Florianópolis. 28 de agosto de 1973.
Josoé Fortkamp
Diretor da Divisão do
Material

# O IRMÃO JACÓ EM JUBILEU DE OURO DE VIDA RELIGIOSA.

**O COLÉGIO CATARINENSE COMEMORA HOJE O JUBILEU DE OURO DE VIDA RELIGIOSA DE UM DOS MAIS BENEMÉRITOS E DEVOTADOS COLABORADORES: O IRMÃO JACÓ MALLMANN, S.J.**

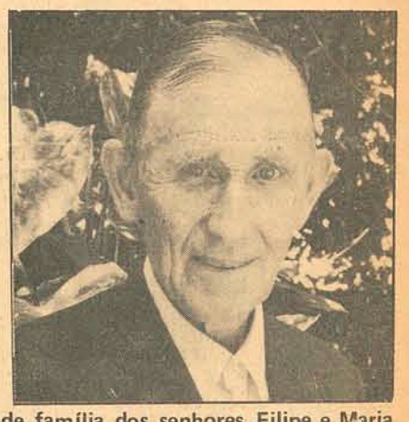

**Que não conhece o Irmão Jacó: O porteiro, o recepcionista, o telefonista de 35 anos do Colégio Catarinense?**

**66 anos de vida;**
**50 anos de Jesuita;**
**37 anos de Colégio Catarinense;**
**8 anos de Vila Fátima;**
**5 anos de missionário em Matogrosso.**

**O 5o. dos 14 filhos que formavam a grande família dos senhores Filipe e Maria Mallmann, o Irmão Jacó conta ainda com três Irmãs Religiosas, três irmãos dedicados ao comércio e três devotados à agricultura. Quatro já faleceram.**

**O Irmão Jacó nasceu no dia 16 de julho de 1907 em Pinhal Alto, município de Nova-Petrópolis, RS.**

**Ingressou na Companhia de Jesus, no dia 1o de setembro de 1923, em Parecí-Novo, município de Montenegro, RS. Dois anos depois, em 8 de setembro de 1925, emitiu os votos religiosos em parecí-Novo e 4 dias depois já chegava no Colégio Catarinense, onde, por 35 anos consecutivos, exerceu diversos ofícios, predominando o de porteiro-recepcionista-telefonista.**

**O encontro diário com centenas de alunos durante 35 anos, a construção da casa de retiros no Morro das Pedras, a construção da estrada que a ela conduz, a estadia por cinco anos entre os índios de Utiariti aos quais iniciou na agricultura, a convivência diária com os seus coirmãos Jesuitas durante reitorados (P. Francisco Xavier Zartmann, P. Max Schneller, P. Emílio Dufner, P. Walter Hoefer, P. Bertoldo Braun, P. Alfredo Rohr, P. José Nunes, P. Arthur Bohnen e P. Luiz Adami) marcaram profundamente a vida do Irmão Jacó.**

**O P. Geral dos Jesuitas, P. Pedro Arrupe, enviou-lhe carinhosa e paternal carta e lhe ofereceu o presente jubilar, 50 missas. Dom Henrique Froelich, atual Bispo de Diamantino, em longa carta, o felicita em nome de toda a Prelazia e em nome de toda a missão de Diamantino e lhe agradece todos os belos serviços prestados e que vem prestando à Missão dos indígenas.**

**O Colégio Catarinense, além das comemorações familiares, em Comunidade promoveu para hoje, às 17 horas, uma missa festiva concelebrada pelo Bispo Fundador da Missão Anchieta, Dom Alonso Silveira de Mello, S.J. e outros sacerdotes coirmãos e amigos do Irmão Jacó.**

**PARABÉNS E FELICITAÇÕES, IRMÃO JACÓ!**

# CAÇADOR NO PLANO DA CASAN

**Na sede da CASAN, em Florianópolis, foi assinado na manhã de ontem, o contrato para o fornecimento do material necessário a nova rede de distribuição do Sistema de Abastecimento de água da cidade de Caçador, no valor de Cr$ 292,740,09, será fornecido pela Companhia Ferro Brasileiro, especializada na fabricação de tubos, peças e conexões de ferro fundido.**

**Firmaram o contrato, pela CASAN, o dr. Benjamin Lobo de Farias e pela COMPANHIA FERRO BRASILEIRO, o dr. João Emílio Gallois Zanetti, representante daquela empresa em Florianópolis. Ao ato compareceram, ainda, todos os Diretores da CASAN.**

**Desta forma, Caçador, que conta com uma população urbana de mais de 20 mil habitantes, será beneficiada pela CASAN que vem ampliando consideravelmente os seus serviços em todas as regiões do Estado.**

Acervo: Biblioteca Pública SC - Hemeroteca Digital Catarinense

# Escassez de aço e da matéria prima em geral pode provocar até a paralisação da construção civil

A escassez de aço em todo o País, já começou a afetar a construção civil de Florianópolis, embora por enquanto não haja perigo de paralisação imediata, uma vez que a engenharia civil permite muitas adaptações. Segundo informações da construtoras, existe ferro para comprar, mas atualmente as vendas estão sendo feitas só à vista e isso dificulta a obtenção do material, uma vez que as construtoras estão acostumadas a comprar os materiais a prazo. A compra de ferro nessas condições, implica no investimento de vultuosas somas e nem sempre as construtoras tem condições de fazê-lo.

Em consequência da falta de aço, outro produto sumiu do mercado, o prego. Para conseguir uns poucos quilos desse material, as construtoras tem que se deslocarem para o interior do Es tado, ou então se sujeitarem a trabalhar com pregos já usados. Em alguns casos, já estão desentortando pregos, para poderem dar andamento às obras.

Enquanto as construtoras passam por dificuldades, o Brasil dispõe de matéria prima não explorada, sendo que sua produção atual não tem condições de atender 60% das necessidades da construção civil. Segundo informações, a situação atual é um reflexo da política adotada por Governos anteriores, que nivelaram os preços do aço e muitos fabricantes – em decorrência disso – foram obrigados a fechar suas indústrias.

Embora no País a falta de aço esteja prejudicando a construção civil, em Florianópolis o problema não se restringe a apenas isso. Aqui a situação é ainda mais grave, pois existe falta de grande parte da matéria prima empregada. Com a grande demanda de construções, as construtoras sentem dificuldade para a obtenção de pedra britada, pois segundo informações, não existem centrais de britagem na Capital. Outro fator que contribui para a falta desse material, são as grandes obras que estão sendo construídas e que o absorve em grande parte. As construtoras esperam que a situação se estabilize, com a implantação da central de britagem, que a Concap está concluindo.

Segundo informações da Construtora A. Gonzaga, a falta de matéria prima atinge também a madeira. Não que não haja madeira para comprar, o que falta é madeira de qualidade. A madeira de lei que era fornecida pela região de Curitibanos, atualmente tornou-se escassa e as construtoras só conseguem adquirir madeira de pinho, o que não satisfaz as exigências do trabalho. Entretanto, apesar da dificuldade das construtoras na aquisição de matéria prima, existe em Santa Catarina abundância de material de cerâmica. At ualmente Santa Catarina é o maior produtor de azulejos e derivados de cerâmica no País. Segundo informações, a produção no Estado, não apenas é a maior, mas também é de excelente qualidade.

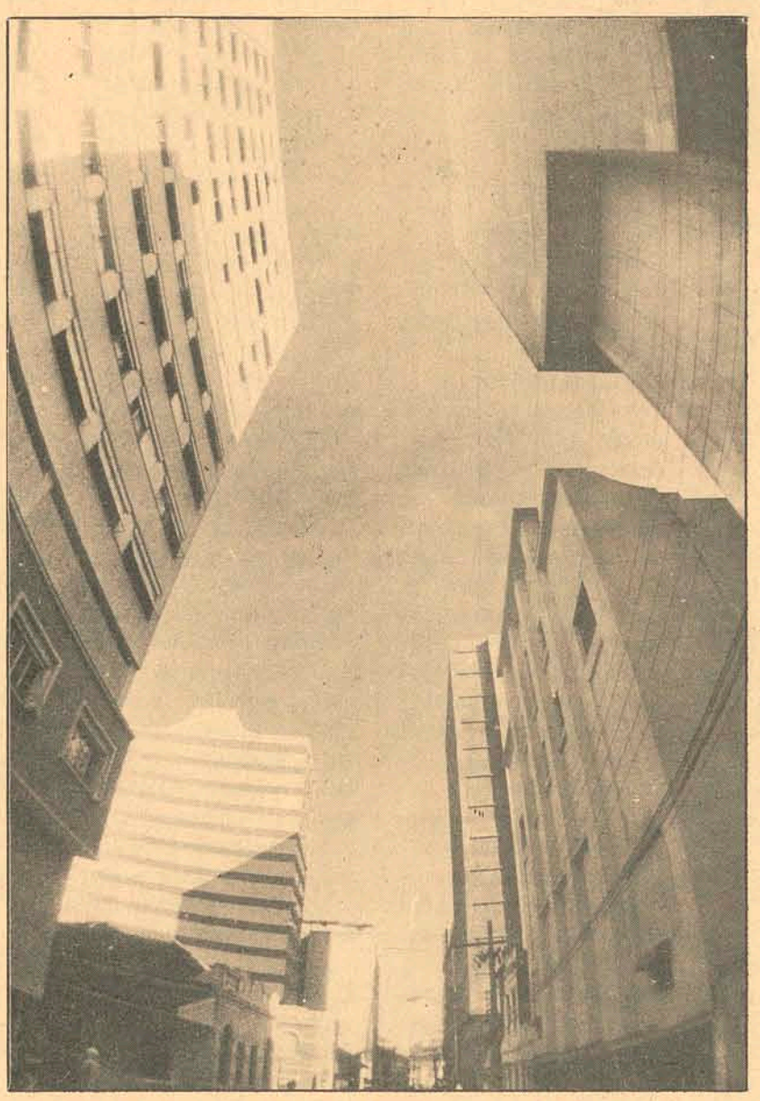

*O* **rush** *da construção civil pode ser refreado pela falta de aço e ferro.*

**A Coordenação Estadual do Projeto Rondon vai recrutar cerca de 275 universitários catarinenses para a sua XIII Operação Nacional.**

## Rondon prepara a sua XIII Operação

A Coordenação Estadual do Projeto Rondon informou ontem que a partir de hoje estarão abertas as inscrições para a Operação Nacional XIII, a ser iniciada no primeiro mês de 1974, tendo por área de atuação os Estados de Minas Gerais, Pernambuco, Pará e Amazonas. Os universitários interessados deverão comparecer à inscrição, munidos dos seguintes documentos: Ficha de inscrição (distribuída pela Coordenação à rua Bocaiúva, 60, antiga Reitoria); duas fotografias 3/4; Carteira de Identidade e de Estudante; At estados de Vacina (anti-tífica, anti-tetânica, anti-variólica); Grupo s anguíneo e Fator RH; Apresentação de comprovantes dos cursos de extensão que possui, arrolados na ficha de inscrição; número de camiseta que veste.

A Coordenação informa ainda que em hipótese alguma serão aceitas inscrições condicionais. Na próxima Operação Santa Catarina estará recebendo para atuação no Estado 32 universitários de Pernambuco; 32 do Estado da Paraíba e 38 do Estado do Pará, totalizando 102 estudantes. Em contrapartida, Santa Catarina estará enviando 64 universitários para o Estado de Minas Gerais; 96 para Pernambuco; 38 para o Amazonas e 77 para o Pará, sendo que destes, 20 atuarão no Campus Avançado de Itaiatuba e 19 no Campus Avançado de Santarém.

O efetivo completo de universitários catarinenses na Operação Rondon XIII será de 275.

## *Eleições na Ufsc foram calmas mas novo sistema gerou confusão*

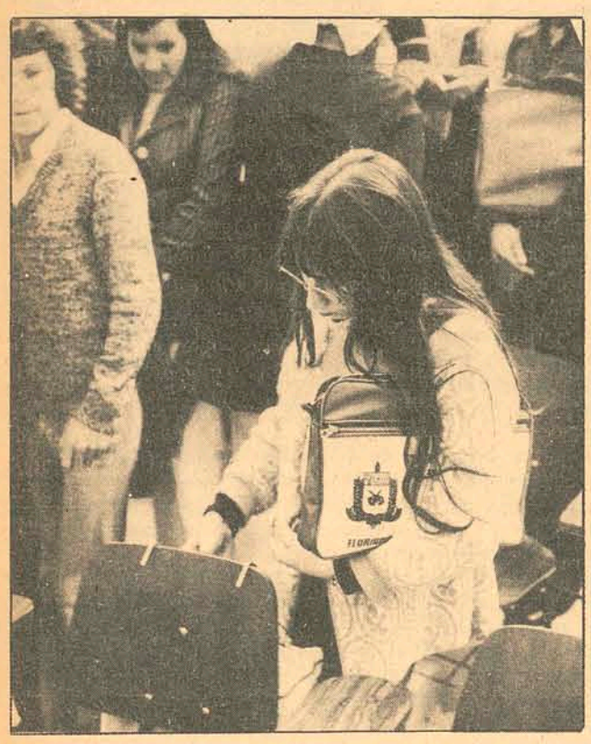

*As filas foram sempre longas . . .*

*. . . e as cabines nem sempre indevassáveis.*

Desenrolaram-se ontem, durante todo o dia, as eleições para os diversos órgãos de representação estudantil da Universidade Federal de Santa Catarina. Com início às 8 horas, e término às 18 (com exceção do Centro Sócio Econômico, que, devido ter aulas no período noturno, somente encerrou a votação às 22 horas), os universitários tiveram, nestas eleições, oportunidade de renovar seus representantes no Conselho Universitário, nas diversas comissões, nos conselhos departamentais dos diversos centros, nos departamentos que compõem a nova estrutura administrativa da UFSC, e nos diretórios acadêmicos, atualmente sem força alguma, mas que ainda motivam intensamente os estudantes.

Embora não tenha havido distúrbio algum, o que aliás vem caracterizando as eleições acadêmicas, a nova sistemá t ica eleitoral, que prevê eleições de representantes nos departamentos – Lei 5540, de 28/11/68, art. 38 – provocou incompreensões por parte dos estudantes, ainda não habituados à nova ordem. Assim, um aluno da 3a. fase da área de Ciências Humanas e Sociais, teve que votar para o Diretório Acadêmico do Centro de Estudos Básicos, e para os representantes dos Departamentos do Centro Sócio–Econômico. Isto porque o mesmo está matriculado no CEB, mas em disciplinas que compõem o quadro de cadeiras de departamentos do CSE, tais como Administração, Contabilidade, Direito Público, e Direito Privado. Desta maneira, um estudante nestas condições (e não foram poucos), teve que se deslocar até à Cidade Universitária, na Trindade, e após, voltar à cidade, para votar no Curso de Direito, local das eleições para o CSE. Mas não só este Centro provocou correrias. Na própria Cidade Universitária, muitos acadêmicos andavam do CEB para o Centro Tecnológico, e vice-versa. Estudantes do Centro Bio–Médico na Trindade, e estudantes do CEB no CBM – este, aqui na cidade. Velhas amizades foram reatadas, e antigos caminhos foram percorridos. Apesar disto, entretanto, houve alguns equívocos no processamento de dados, e muitos nomes não constavam dos listões comprobatórios da presença compulsória, o que trouxe reclamações de muitos estudantes, alguns imediatamente colocando a culpa no computador, o "saco de pancadas" da UFSC, atualmente. Mas a culpa não foi do computador, e sim, dos próprios alunos. Muitos – mais de mil – fizeram modificações no currículo escolar, depois de 5 de agosto. Acontece que, segundo o professor Volney Millis, diretor do Departamento de Assistência e Orientação ao Estudante, o Colégio Eleitoral foi constituído, baseado na listagem de alunos normalmente matriculados na UFSC, até o dia 5 de agosto. Assim sendo, quem apresentou mudanças em seu currículo, não foi incluído pelo computador nos listões de presença.

A DESCENTRALIZAÇÃO

Ainda conforme o professor Millis, esta descentralização, com eleições por departamentos, foi necessária porque todos os alunos vinculados a um, específico, têm o direito de eleger seus representantes. Is to ocasionou o deslocamento de alunos de um centro a outro. Mas, garante o diretor do Departamento de Assistência e Orientação ao Estudante, os equívocos ocorreram por ser este o primeiro ano de implantação desta nova sistemática. Para o ano que vem, com a experiência deste, tudo será melhor, e os universitários não terão problema algum.

Por outro lado, realizaram-se também ontem as eleições indiretas para o Diretório Central dos Estudantes, passadas quase despercebidas pela maioria dos alunos da UFSC, justamente por serem indiretas.

Duas chapas concorreram, lideradas respectivamente pelos universitários Jorge Lorenzetti e Leodegar da Cunha Tiscoski. Compuseram o Colégio Eleitoral o presidente de cada diretório acadêmico, mais cinco elementos, por cada diretório. O resultado será divulgado hoje.

A apuração das eleições diretas da UFSC foi feita ontem mesmo, mas só terminaram após às 23 horas. Todos os resultados serão conhecidos hoje, quando os estudantes saberão quem serão seus líderes durante o período setembro/73-agosto/74.

## O teatro universitário à procura de uma atriz

"Não posso colaborar com vocês", "os ensaios terminam muito tarde e o meu namorado não permite" ou "não estou a fim desse troço", são as afirmações de centenas de acadêmicas da nossa Universidade Federal ao serem convidadas para atuarem como atrizes em uma nova peça que o Grupo de Teatro, órgão subordinado ao Setor de Manifestações Artísticas, pretende apresentar proximamente.

Segundo seu Diretor, o acadêmico Ademir Rosa, "é inconcebível que em estabelecimento de ensino superior, tenhamos que procurar durante dez dias, entre as duas mil e quinhentas acadêmicas aproximadamente, três atrizes para atuarem em nossa próxima peça "A Torre em Concurso". Os motivos alegados, simplesmente nos frustram e contribuem para que nosso trabalho não seja o desejado. At ualmente, nossa estudante universitária está mais preocupada com o desfile de modas, diário e ao ar livre, nas amplas passarelas da UFSC. Assim, nós nos vemos na obrigação de dar todo o apoio a essas poucas moças, que por serem mais esclarecidas e inteligentes, deixam de preocupar-se com rodeios supérfluos para se dedicar a uma arte muito mais nobre que é o teatro.

Segundo declarações do Diretor do Grupo de Teatro, ao contrário do que acontece com as moças, o elemento masculino dá e continua dando o máximo para o sucesso do Gr upo da UFSC.

"A TORRE EM CONCURSO"

Com encenação prevista para a segunda quinzena de setembro, "A Torre em Concurso", depois de conseguir as duras penas as atrizes necessárias, será a melhor peça que o Grupo já produziu. De autoria de Joaquim Manoel de Macedo, "A Torre em Concurso" contará com 17 atores, e segundo seu diretor, o texto é impecável em seu conteúdo, melhor que os de "Celestina" e "Sedimentação Movediça da Sociedade", peças que já foram levadas em cartaz.

Já estão sendo mantidos entendimentos através do Diretor do Grupo de Teatro da UFSC, para a montagem de outra peça, ou seja "Os fuzis da Sra. Carrar", de Brecht. Como fundador do grupo, Ademir Rosa atua também como ator. Esta peça será levada ao palco possivelmente na primeira quinzena de outubro.

## Sob o viaduto se abriga o lar provisório da miséria

*A família de Maria dos Santos achou o único abrigo compatível com sua situação financeira.*

À medida que as cidades progridem, cresce de uma maneira paralela e mendicância ao seu redor. E Florianópolis como uma cidade que cresce não está isenta desse fenômeno social e nem foge a regra. As causas dessa realidade são as mais diversas: a maior parte desse problema reside na migração de famílias que, diante das contingências do modo de vida que levam em sua terra de origem, se vêem na necessidade de procurar novos meios de sobrevivência em outras cidades. E em busca dessa melhor vida se instalam na cidade, qualquer uma em desenvolvimento, sob pontes, terrenos baldios ou sob viadutos. E t odas as dificuldades que advêem dessa migração sem condições, como por exemplo, a condição sub humanas a que se submetem dia após dia, são compensadas pela esperança de melhores dias em suas vidas.

Contudo, o tempo passa. E a esperança acaba e eles se vêem na contingência de se abrigarem, sob qualquer condição, em barracos improvisados; despertando olhares curiosos e penalizados nos transeuntes. Para tanto junto caixas de enlatados, pedaços de madeiras de caixotes e elegem um lugar baldio como terreno. Qualquer serve, desde que obrigue relativamente das intempéries. Mas, Florianópolis, além de tudo, não oferece muitas opções: existem poucas pontes ou viadutos, a solução é invadir qualquer pedaço de terra disponível.

SOB O VIADUTO

O viaduto John Kennedy, no continente, já foi lar de dezenas de pessoas. Muitas já vieram à cidade e se hospedaram sob sua armação. E Maria dos Santos e sua família constituem-se nos mais recentes hóspedes daquele local. Vieram de Concórdia, onde seu marido cultivava terra, com toda sua bagagem, praticamente só a roupa do corpo, para conseguir uma vida melhor.

"Ainda estamos muito pouco tempo na cidade para saber se vai dar certo ou não, sei que temos esperança de ainda alugar uma casa, tudo vai depender do emprego que o meu marido arranjar", diz ela. A localização da família de Maria dos Santos, três filhos, o marido e o cachorro Peri, debaixo do viaduto é provisório, porque nesses lugares, geralmente, sofrem ação pública; que os obriga a ir para outro local. E esse local sempre, necessariamente, são os arredores da cidade. Pasto Gado e arredores de Campinas, por exemplo. Maria e sua família não sabem até quando ficarão sob o viaduto, "pode ser por pouco tempo – diz ela – se as coisas melhorarem".

Acervo: Biblioteca Pública SC - Hemeroteca Digital Catarinense

# Meio século azul e branco

Atingindo a idade de cinquenta anos, o Avaí F.C. contempla o seu passado e se dá por recompensado ao constatar que deixou atrás de si uma esteira de glórias. Seus maiores títulos são como inscrições inapagáveis na história do esporte catarinense: é o Avaí o clube mais vezes campeão do Estado, o Tri-Super Campeão da Cidade e o Tetra-Campeão do Estado. Um clube com a sua tradição e o seu patrimônio histórico reserva para si a eternidade.

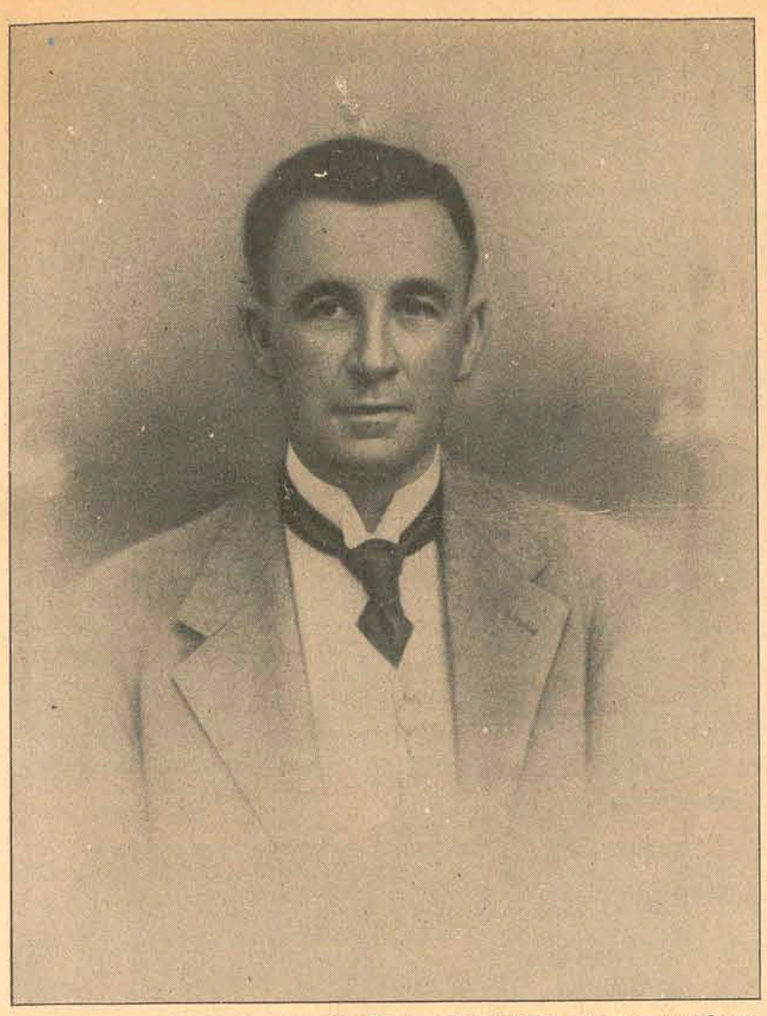

*Amadeu Horn, o fundador e primeiro presidente.*

*Walter Lange, o decano.*

*Aderbal R. da Silva, o patrono.*

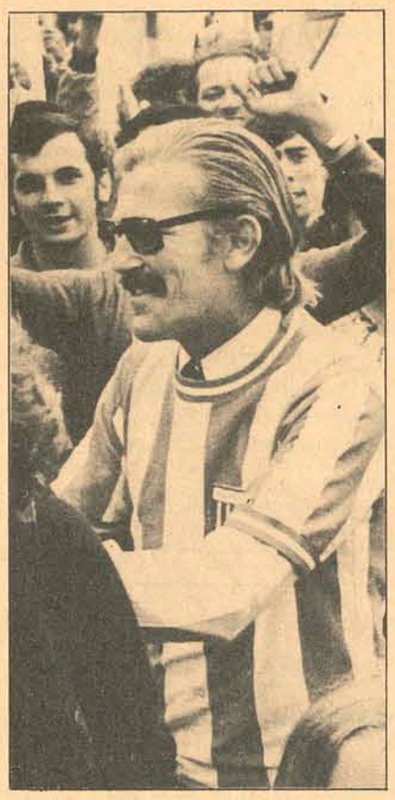

*Fernando Bastos, o presidente do cinquentenário.*

# A história.... sendo escrita

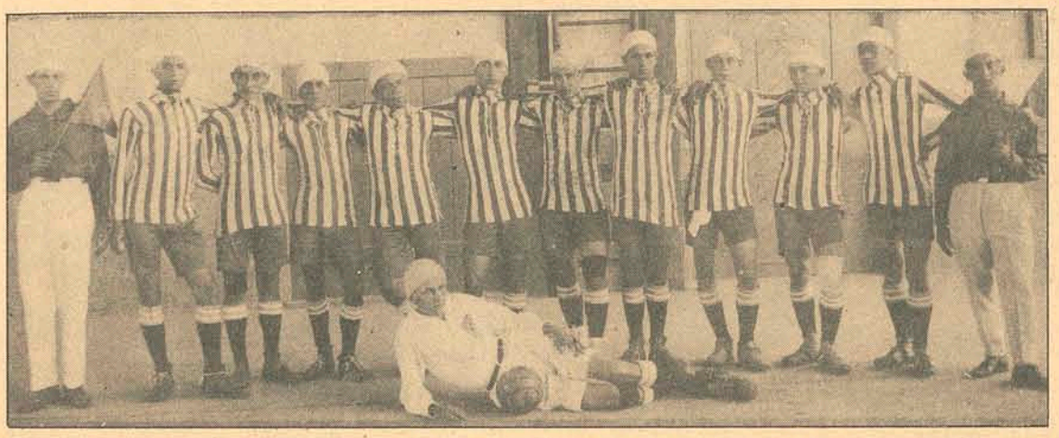

*Com este time, em 1924 o Avaí foi o primeiro campeão catarinense de futebol. Adolfo, todo de branco foi seu primeiro* **goal-keeper.** *E em épocas mais recentes, o ataque Bolão, Nizeta Bitinho, Miltinho e Bentevi deixou saudades.*

**Se as glórias antigas ornamentam o passado avaiano com uma infindável coleção de títulos, o ano do cinquentenário encontra o clube revigorado, apesar de ter perdido a classificação para disputar o Campeonato Nacional. O cinquentenário já está marcado por uma excelente campanha no Estadual e por uma significativa conquista patrimonial.**

**Avaí x Santos**

*Contra o Santos, o Avaí iniciou sua ascenção.*

**Avaí x Penarol**

*A vitória de 1 a 0 contra o Peñarol fez o Avaí respeitado.*

**Avaí x Vasco**

*Contra o Vasco a vitória foi uma festa da torcida.*

Nos idos de 1920, o futebol era praticado em Florianópolis, apenas por equipes amadoras. Grupos de jovens, levados pelo entusiasmo, pagavam suas mensalidades de algumas associações existentes unicamente para terem direito de participar das partidas de futebol. Naquela época, quem não estivesse em dia com o clube não poderia participar dos torneios e partidas amistosas, quase sempre realizadas no "Ground" do "Gymnasio Catharinense".

Estas disputas constituiam-se em verdadeiras festas, sempre abrilhantadas pela Banda da Força Pública e prestigiadas pela seleta sociedade local, não faltando nunca a presença de um grande número de "gentis senhorinhas". Destes torneios, além das equipes do Internato e do Externato Foot Ball Club, do Colégio Catharinense, participavam ainda o Figueirense, Trabalhista, Florianópolis, Humaitá, Furioso, Palestra, Deodoro e outras equipes.

Animados pelo sucesso que vinha alcançando estes torneios e pela popularidade que vinha desfrutando este esporte, um grupo de jovens resolve fundar também "um time". Reunidos na Pedra Grande e sob a orientação de Amadeu Horn, em pouco tempo o "time" estava pronto. Feito isso, faltava apenas escolher uniforme e um nome. Azul e branco foram as cores escolhidas e como o que mais interessa no momento era jogar, a escolha do nome foi deixada para depois.

A primeira disputa, realizada no campo do "BAÚ", foi contra o Humaitá. Como a vontade de jogar era grande, até mesmo as condições do "estádio" foram esquecidas. No campo do "BAÚ", os dois goleiros não se viam, pois o centro do "gramado" era um morro. E assim, ainda sem nome, o "time" azul e branco conseguia sua primeira vitória, comemorada com uma grande festa.

Antes de realizar sua segunda partida, ainda contra o "time" do Morro da Nova Trento surgiu uma sugestão para o nome da nova equipe: INDEPENDÊNCIA, queriam alguns. Com isso não concorda Arnaldo Oliveira, pois para ter este nome, suas cores deveriam ser verde e amarelo. Mas como o azul e brando já estava decidido, o próprio Arnaldo sugere AVAHY, nome que já tinha na memória há algum tempo, e que foi totalmente aceito. E como AVAHY foi realizada a segunda partida e conseguida também a segunda vitória contra o Humaitá, por dois a um.

A partir daí, os adversários, as vitórias, as derrotas e os empates foram se sucedendo e, aos poucos, o AVAHY foi crescendo, tornando-se conhecido. Com isso, com a popularidade que já desfrutava, o "time" precisava deixar de ser apenas um "quadro de Foot Ball", tornar-se um clube. Para isso precisava de sócios, de estatutos e de uma diretoria. E assim mais uma vez o "pessoal" foi convocado para outra reunião na casa de Amadeu Horn, na Pedra Grande.

Desta forma, após discursos e deliberações, em um 1o. de setembro – sábado – há exatamente cinquenta anos atrás, estava oficialmente fundado o clube que mais vezes foi campeão da cidade e do Estado: AVAHY FOOT BALL CLUB. Como não poderia deixar de ser, Amadeu Horn, foi eleito o seu primeiro presidente.

**O 1o. JOGO OFICIAL E O 1o. TÍTULO**

O primeiro jogo oficial do qual participou o AVAHY foi realizado no dia 20 de julho de 1924, no campo do Ginásio Catarinense contra o Internato F.C. Esta partida, disputada pelo campeonato da Liga Santa Catarina de Desportos Terrestres, (atual Federação Catarinense de Futebol) foi dirigida pelo Ten. Mário Gomes e saiu vencedor o AVAHY, pelo placar de 2x1. Para conseguir esta vitória, o AVAHY jogou com Boos, Loureiro e Silva; Zanzibar, Waldemar e Joel; Accioli, Maciel, Mambrini, Arnaldo e Carlos Pires.

Neste mesmo ano, no dia 12 de outubro, o azul e branco conseguiu seu primeiro título, ao vencer por 3x1 o Club Atlético Florianópolis. Sem perder nenhuma partida, o Avahy tornava-se desta forma também o primeiro campeão da cidade e do Estado, uma vez que este foi o primeiro campeonato oficial disputado em Santa Catarina.

**JOINVILLE E BRUSQUE – A PRIMEIRA EXCURSÃO**

A primeira excursão do Avahy constituiu-se de uma verdadeira odisseia. Para jogar uma partida em Joinville e outra em Brusque, a delegação deixou a capital no dia 10 de maio de 1925 e só retornou no dia 19. Além de 12 jogadores, Presidente, Secretário e um juiz, integravam a delegação também um grador. Nas duas partidas que realizou fora da Capital, conseguiu dois empates. Dia 13 jogou com o América, de Joinville, empatando de dois tentos, recebendo, na ocasião grandes elogios da imprensa joinvillense. Em Brusque, o jogo foi dia 17, contra o S.C. Brusquense, e mais uma vez empatou em 2x2.

**AS DISPUTAS COM O INTERIOR E O TRI–CAMPEONATO**

Fundada a liga Santa Catarina de Desportos Terrestres, em 1924, passou a mesma a patrocinar oficialmente as disputas futebolísticas no Estado, sob a égide da CBD, a qual desde o início a liga se filiou.

Durante os anos de 1924-25-26 o campeonato foi realizado unicamente na capital, pois nenhum clube do interior tinha se filiado a Liga. Isso só veio ocorrer em 1927, quando o Brasil F.C. da cidade de Blumenau passou a integrar a Liga, já nesta época transformada em Federação Catarinense de Desportos. Desta forma, as conquistas realizadas pelo Avahy em 24 e 26 e pelo Externato F.C. em 25, foram consideradas de âmbito estadual, uma vez que não existiam clubes do interior inscritos.

Campeão em 26, no ano seguinte, com a participação do Brasil F.C., que foi considerado campeão do interior, o Avahy realiza a primeira partida entre a Capital e o Interior, no dia 18 de janeiro de 1928, derrotando o Brasil por 3x2.

Depois de derrotar o Internato por 3x2, no dia 7 de novembro de 1926, o Avahy consegue o bi-campeonato em 18 de dezembro do ano seguinte, vencendo o Figueirense por 1x0. Este foi o primeiro clássico da Ilha decidindo um campeonato. E, no ano seguinte, ao derrotar o Tamandaré F.C. por 3x1, o AVAHY conquista o seu primeiro Tri-campeonato.

**A CONQUISTA MÁXIMA**

Em 1942 inicia-se a Fase de Ouro do Avaí. Além das vitórias regionais, a equipe passa a conseguir excelentes resultados em partidas inter-municipais, inter-estaduais e uma consagradora vitória internacional, frente o Libertad, do Paraguai, por 3x1.

Até 1945, a equipe acumulou diversos títulos expressivos culminando com o major de todos, jamais conseguido por outra equipe catarinense – o tetra Campeonato Estadual.

Nesta "Fase de Ouro", na conquista do tetra-Campeonato, foram estas as partidas decisivas disputadas pelo AVAÍ: Dia 27 de setembro de 42, derrota o Hercílio Luz pelo placar de 6x1, jogando com Adolfo; Fateco e Diamantino; Lóló, Procópio e Beck; Amorim, Nizeta, Bráulio, Filipinho e Saul; Dia 23 de Janeiro de 1944, vence o América, de Joinville, pelo elástico placar de 14x3. A equipe azul e branca jogou com Adolfo, Fateco e Diamantino; Chocolate, Beck e Henrique; Filipinho, Nizeta, Bráulio Tião e Saul, tornando-se desta forma Bi-Campeão do Estado em 1943.

No dia 25 de fevereiro de 1945, jogando com Adolfo; Fateco e Chocolate; Filipinho Beck e Aldo Nunes, Lebetinha, Nizete, Bráulio, Tião e Saul, a equipe torna-se Tri-Campeã, ao derrotar o Marcílio Dias por 5x3.

A faceta máxima da equipe avaiana – o Tetra-Campeonato Estadual – foi conquistado no dia 17 de janeiro de 1946, contra o Caxias, com uma vitória espetacular pelo placar de 9x2, ao final da prorogação. Este título, jamais conquistado por nenhuma outra equipe catarinense, contou com o concurso dos seguintes atletas: Adolfo, Fateco e Tavinho; Felipe, Chocolate e Aldo Nunes; Zacki, Nizeta, Bráulio, Tião e Saul.

**O DOMÍNIO INTERIORANO**

Com o declínio do AVAÍ F.C., a hegemonia do futebol catarinense passou para o interior do Estado, voltando a Capital apenas em duas oportunidades, isto em 1959 e em 72. Mesmo não reavendo o título de campeão estadual, o AVAÍ, em muitas outras ocasiões, elevou o bom nome do futebol catarinense, realizando excelentes apresentações frente a equipes de outros estados e mesmo do exterior.

Porém em 51-52-53, conquistou o Super-Tri-Campeonato da Capital, ao derrotar o C. Atlético Catarinense e o Bocaiúva E.C.

## Um colóquio avaiano

**Na Ilha de Santa Catarina, faz cinquenta anos, nascia o Avaí. Do arrojo, da vontade e do idealismo de um Amadeu Horn, tomava contorno o Clube que melhor se identificaria com a terra que lhe serviu de berço.**

**Nascido no povo, ele viria para interpretar nos estádios a sua imagem e semelhança. Daí, a razão de ser ele o clube raçudo, querido do povo e, para sempre, o mais querido de Santa Catarina.**

**Os seus fundadores, como numa previsão irretorquível de seu futuro, sabiam que estavam a marcar um encontro com a glória. E, até hoje, cinquenta anos decorridos, ninguém o supera em títulos conquistados.**

**Hoje, data do seu cinquentenário, mais do que nunca está ele a precisar de todos quantos sentem na alma a vibração avaiana no sentido de que, já no presente, sejamos a materialização eterna e perene do que foi sonho e desejo de seus fundadores.**

**Por isso, o Avaí se restrutura e se modernisa, para que esteja à altura daqueles que são a expressão máxima do futebol mundial.**

**Assim sendo, ao cumprimentar a toda a família avaiana na data do seu cinquentenário, convoco a todos quantos, de boa vontade queiram prosseguir na luta e nos anseios que são de toda Santa Catarina.**

**Fernando Bastos.**

## Supremacia no clássico

**Como em todo centro futebolístico, duas equipes sempre se destacam, e, em função disto, são as maiores rivais. Avaí e Figueirense constitui-se no clássico catarinense. Ser o melhor é sempre motivo de suprema glória. Nos confrontos realizados entre as duas equipes, o AVAÍ leva consagradora vantagem. Em quase 50 anos de clássico, foram realizadas 195 partidas, tendo a primeira sido disputada no dia 13 de maio de 1924.**

**Deste total de jogos, a equipe avaiana venceu 80 partidas, o Figueirense 63 e foram empatados 52 jogos, tendo o AVAÍ uma vantagem de 17 vitórias sobre seu rival.**

**Nestas partidas foram assinalados 624 gols, sendo que 344 pela equipe azul e branca e 280 pelo alvi-negro. A maior goleada também pertence a equipe "azurra" e foi conseguida no dia 9 de fevereiro de 1938. No final do jogo, o marcador apontava vitória avaiana por 11 x 2.**

**Entretanto, o maior placar conseguido pela equipe fundada há 50 anos por Amadeu Horn, foi contra o Paula Ramos F.C. no dia 13 de maio de 1945. Os atacantes avaianos fizeram 21 tentos, contra apenas três da equipe adversária.**

*O time Tri-Super Campeão de 1953.*

Acervo: Biblioteca Pública SC - Hemeroteca Digital Catarinense

# Banjo, violão e cavaquinho

*Nelson é um músico. Tocador de banjo, cavaquinho, violão e o que der e vier. A exemplo de seu xará, o grande sambista carioca Nelson Cavaquinho, é ele também exímio instrumentista e cantor de primeiro quilate. Pode ser encontrado quase diariamente (quando não está curtindo mágoas por aí), nas imediações do mercado, aquela região da cidade repleta de verduras, frutas, peixatias e botequins. (Com o alargamento de algumas ruas, a paz que reinava no local, até pouco tempo atrás, foi transformada em ruidosa e feérica movimentação de veículos sempre apressados). Mas aquele ainda é o seu mundo e por ali, de bar a bar, Nelson passa os seus dias. E a quem lhe oferece um trago, ele oferece as suas músicas, regando os dedos e as cordas do instrumento com o líquido para "desenferrujar".*

*A desolação existe, paira no seu rosto, mas somente em horas triviais, nas horas em que ele é obrigado a deixar de lado o que verdadeiramente o move. Nessas ocasiões quando nada ainda estalou dentro de si, a sua fisionomia é fechada, carcomida, aprofundada de sulcos, demonstrando que a vida tem lhe deixado duras marcas. Mas quando canta, quando toca, um imperecível brilho irradia-se de seus olhos. É a hora em que ele se encontra com a sua vocação, com aquilo que lhe é mais sagrado.*

*Acontece que para ganhar a vida só a música não dá. Ei-lo então em horas diurnas (quando é possível) dobrando jornais, escamando peixes, carregando mercadorias. Mas, ao cair da noite, ou muitas vezes mesmo antes de chegar essa embriagadora hora, forma-se em sua volta a roda das figuras populares, após o rude dia-a-dia, expressando-se apenas com um balanceio do corpo, as batidas de pé no chão e o batuque dos dedos nas mesas e nas caixas de fósforo. É o sangue fervendo no compasso do ritmo, olhos ávidos e brilhantes, de variegadas raças, no local enfumaçado, em torno do seresteiro, tocador de banjo, de traje roto e amarelado, todos embalados na mesma harmonia.*

*Do seu repertório constam sambas de morro, sambas de breque, chorinhos (tem uma especial predileção por chorinhos), e até valsas e tangos, para os saudosistas. Mas o seu ponto alto, o seu verdadeiro "hit" é o lamentoso samba-confissão "Até numa Pedreira", verdadeiro clássico no gênero "dor de corno". Observem o início da letra:*

*"Até numa pedreira*
*eu fui trabalhar*
*pra aquela mulher*
*sustentar..."*

*A autoria do samba é enigmática. Pelo menos para o intérprete e sua roda. Uns dizem ser do próprio Nelson. Outros asseguram que é de Peteca (outra original figura daquelas redondezas, que durante anos morou num forno de lixo) e outros ainda garantem que o samba é de Moreira da Silva. Querelas essas, aliás, que nem pertubam Nelson. Ele quer é cantar.*

*Mas por mais que tentasse – ou talvez nunca mais tivesse realmente tentado, pois no terreno das musas as coisas contecem por si – o meio onde ele sempre viveu nunca lhe possibilitou um lugar ao sol. E ele não conseguiu fazer dessa irremovível paixão algo que lhe rendesse sequer um centavo. Ou melhor: em tempos atrás ele foi contratado para se apresentar em cidades do interior.*

*Mas o pouco que lhe pagavam, Nelson gastava na mesma noite em rodadas de bebida com outros músicos e muitos convidados.*

*Aquela força interior que move os que são marcados pela vocação artística, entretanto, obrigou-o sempre a cantar, mesmo nas horas mais adversas. Tal qual uma cigarra. Impossível fugir ao desígnio. Ele nasceu para ser músico. E vai ser músico até morrer.*

**Raul Caldas Fº**

## Cinema

**OS PRAZERES DO INFERNO**; amor, sexo, violência e motocicleta, em filme com **Ross Hagen, Diana McBain e Mike Pataki**. Produzido em Cinemascope, a cores, e dirigido por **Gus Trikonis. Censura 18 anos. São José 3-7,45-9,45 horas**

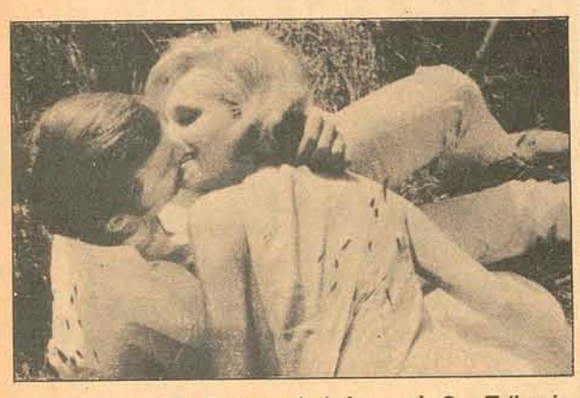

**Os Prazeres do Inferno,** *de* **Gus Trikonis.**

**OS BRAVOS NÃO RECUAM** (Commando Attack). Filme bélico realizado na Europa, com Michael Rennie, o ator de **O Dia que a Terra**, atravessando uma fase inexpressiva de sua carreira. O elenco tem nomes outros, desconhecidos: Bob Sullivan, Lee Burton, Monica Randall, John Galy, Verônica Lujan. É a história de uma missão suicida, realizada por um grupo de homens desesperados. O diretor é **Henry Mankiewicz,** ao que tudo indica, um pseudônimo. **Cine Ritz 5-7,45-9,45 horas.**

**Os Bravos Não Recuam** - *(Commando Attack) de Henry Mankiewicz.*

**QUANDO EXPLODE A VINGANÇA** (Duck, You Sucker) Filme de muita violência, em torno de revoluções (México? ) e com a presença de Rod Steiger, James Coburn e Romolo Valli. A direção é de Sergio Leone, que ganhou reputação em western spaguetti. Technicolor. United. **Cine Coral 3-8-10 horas.**

**CABARET**, de Bob Fosse c/Liza Minelli.

**CAPRICHOS DE UMA DEUSA DO AMOR**, de Pasquale Festa Campanille, com Rosana Schiaffino. **Roxy 2 e 8 horas.**

**AMIGO É PRA ESSAS COISAS**,(Such Good Friends) de Otto Preminger, com Dyan Cannon, Jennifer O'Neal,Nina Foch. Technicolor. **Jalisco 8 horas.**

**GERAÇÃO A JATO** com Roger Frank.

**O PIRATA DOS MARES SEM DONO**, com Robert Woods. Glória 4 e 8 horas.

GERAÇÃO EM FUGA, nacional com Susana Gonçalves e Edgar Franco. **Rajá 8 horas.**

**O PIRATA DOS MARES SEM DONO**, com Robert Woods. **São Luiz 8 horas.**

**Darci Costa**

## TV

**TV. CULTURA – CANAL 6**

12:50 – O Homem de Virgínia; 14:10 – Batman; 14:30 – Jonny Quest; 14:50 – Os Trapalhões; 16:10 – Viagem ao Fundo do Mar; 17:05 – Daniel Boone; 18:00 – Aventuras de Jerônimo; 18:30 – Rosa dos Ventos; 19:20 – Bola em Jogo; 19:30 – Rede Nacional de Notícias; 19:50 – Mulheres de Areia; 20:45 – Buzina do Chacrinha; 22:30 – Mash; 23:30 – Cine Espetacular.

**TV. COLIGADAS – CANAL 3**

12:50 – Confronto; 13:00 – Papaléguas; 13:30 – Tunel do Tempo; 14:30 – Amaral Neto; 15:30 – O Mundo Submarino; 16:30 – Jonny Ringo; 17:00 – Globo Fantástico; 18:00 – Disneylândia; 19:00 – Carinhoso; 19:55 – Tele Jornal M.Hering; 20:20 – Semideus; 21:15 – Os Audaciosos; 23:00 – Cine Aventuras; 24:00 – Sessão Coruja.

# Eles brincam de ter amigos

Amizade entre crianças, segundo se pensa, não é coisa que se leve a sério: apenas brincadeiras, brigas de vez em quando esquecidas quase instantaneamente, às vezes uma fixação de preferências entre um e outro. Para os psicólogos, no entanto, isto é muito importante na formação de um caráter. O **melhor amigo** que um menino escolhe funciona como uma personalidade – espelho.

Esse tipo de relacionamento é rotulado pelos psicólogos como **amizade espelho,** porque no "melhor amigo" o menino ou menina procura o reflexo do seu ego ou tudo o que ele gostaria de ser. Isto também quer dizer que as frequentes trocas de "melhores amigos" não são sinais de inconstância, mas apenas um sinal de transformação, a necessidade de alguém que combine com as novas características que vão surgindo na vida de cada um.

Dizem os especialistas que essa procura de um espelho se dá muito cedo. As crianças que ainda não têm um relacionamento social perfeito chegam a fabricar essa imagem–espelho. É o companheiro de mentirinha, que existe na sua imaginação e portanto lhe parece real. As crianças falam com esse amigo, dão-lhe um nome e para ele transferem seus próprios erros.

– Não fui eu que quebrei a vidraça, foi o Juca. – e a mãe acha que o menino está mentindo, pois Juca não existe.

**ESPELHO**

Quando a criança cresce, um amigo imaginário deixa de ser suficiente – e isso acontece mais ou menos aos 10 anos. Acontece até com a menina mais feliz em casa e que tem sempre companhia. Se ela não tem um confidente especial, se sente sozinha e se fecha dentro de si mesma. Com os meninos acontece o mesmo, apesar de parecer que eles se sentem realmente felizes em grupo, jogando futebol.

Quando a menina escolhe sua melhor amiga – motivo de orgulho e afirmação – começam as primeiras rivalidades e ciumeiras. Os pais, no entanto, são aconselhados pelos psicólogos a não ficarem espantados com a violência de sentimentos experimentados por suas filhas nessa época.

Se nesse caso não são levadas a sério, as meninas se ofendem e se sentem incompreendidas. Uma mãe jamais deve dizer coisas assim: "O que importa se Lúcia não quer ser sua amiga, se tem tantas outras meninas na sua classe? " Esse tipo de observação enfurece o adolescente.

Outro conselho é não criticar uma menina quando subitamente deixa de lado uma outra com a qual partilhava segredos, numa amizade que parecia sem limites. Quando essa mudança de sentimentos acontece, é preciso lembrar que a "melhor amiga" é o ego-espelho da menina, o que esclarece tudo.

Uma adolescente não tem personalidade estática. Está-se desenvolvendo e mudando constantemente, embora ela própria não entenda isso. Ela acha que os outros mudam, e não que a diferença esteja em si mesma. A melhor amiga aos 13 anos não será mais aos 15, e a menina irá buscando sempre novas amizades, de acordo com seus novos interesses.

**DOMÍNIO**

Há outros tipos de amizade não tão felizes, em que uma menina domina a outra, prejudicando por exemplo o desenvolvimento da personalidade da mais fraca. Um clássico dessas situações é a menina feia, quieta e tímida – o patinho feio que é escolhido pela estrela da turma, bonita e despachada, para ser sua melhor amiga.

O patinho feio vê no cisne tudo aquilo que gostaria de ser. E fica feliz porque este lhe deu atenção, e aceita comovido essa amizade. Mas o patinho está sempre na sobra da melhor amiga, e se por acaso atrai a atenção de um garoto ou de uma terceira menina o cisne estraga tudo, mostrando ressentimentos, ciúmes, acusando-a de deslealdade.

A razão disso, explicam os psicólogos, é que a menina dominadora não está segura de sua beleza e habilidade para fazer sucesso com as pessoas ou numa carrera. Daí escolher deliberadamente alguém para lhe fazer a corte. Numa festa, o cisne precisa ser o centro de atenções, e se o patinho atrair um dos garotos a

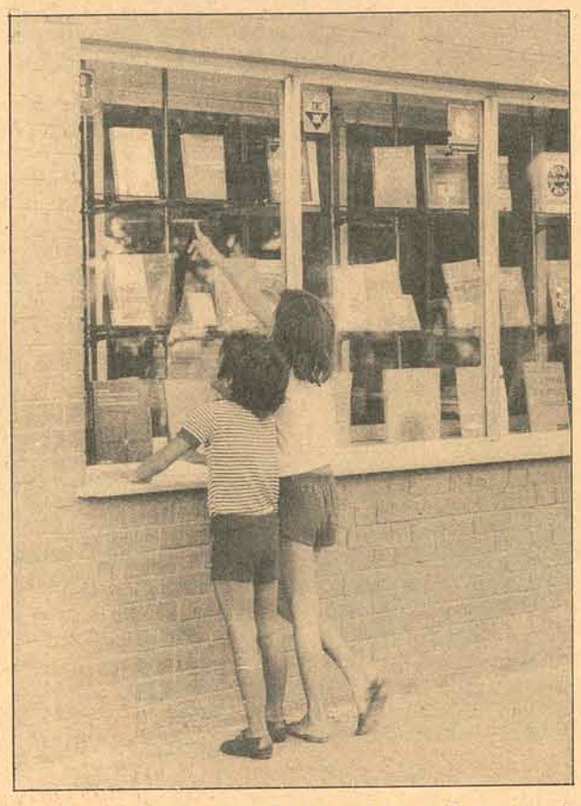

tragédia está feita, pelo medo de perder uma fonte certa de admiração.

A explicação dos psicólogos para essa aceitação passiva de uma situação humilhante é que a menina feia se sente mais segura na sombra de alguém. Um patinho feio se aterroriza com a idéia de envolvimento emocional com rapazes, e ficar na sombra lhe garante que não haverá chances de se expor a esse tipo de relação.

Felizmente para ela, mais cedo do que se possa imaginar o cisne começa a namorar, encontrando segurança nesse relacionamento. Não vai mais precisar de feia para suas necessidades de afirmação, e ela então se libertará da amizade dominadora. Essa amizade, no entanto, trouxe-lhe uma vantagem: mostrou como controlar a timidez e lhe deu chance de fazer novas amizades.

Há também muitas amizades baseadas na rivalidade, entre irmãs ou duas meninas do mesmo gabarito. Brigam muito, se derrubam a toda hora e daqui a pouco já estão novamente de pazes feitas. "Ela é minha melhor amiga e eu detesto ela", disse uma dessas jovenzinhas. Uma menina de personalidade muito forte se afirma ganhando as discussões com a melhor amiga. Ganhar uma briga satisfaz mais do que dizer segredos e mostrar carinho.

Para esses casos de amizade, os psicólogos recomendam aos meninos e meninas procurarem a razão porque escolheram determinado companheiro para ser seu melhor amigo, verificando se quer apenas usá-lo como pajem ou para se esconder dos outros, dominando ou sendo dominado.

Quando o jovem entender a razão da escolha de uma determinada amizade, dizem os psicólogos, estará apto a ter uma relação rica e satisfatória. É importante, também, não se sentir culpado quando os sentimentos quanto a um melhor amigo mudar. E não ficar magoado quando o melhor amigo procurar outras amizades.

Nenhuma das duas situações é errada: apenas as pessoas mudam, porque crescem, e o que satisfazia antes já não satisfaz agora.

## Farmácias de Plantão

**CENTRO**

**Dia 1 – Sábado (tarde)** – Farmácia São Geraldo – rua Anita Garibaldi.

**Dia 2 – Domingo** – Farmácia São Geraldo – rua Anita Garibaldi. O Plantão noturno será efetuado pelas farmácias **Vitória, Tunísia e Noturna**.O plantão diurno, compreendido entre 12 e 13,30 horas, será efetuado pelas farmácias **Central e Noturna**. A farmácia **Noturna** dará plantão entre 8 e 23 horas, sendo que aos sábados, domingos e feriados, das 8 às 12 horas. As farmácias **Ouro e Farmacap** darão plantão diariamente das 8 às 23 horas. A farmácia **Central** dará plantão diariamente das 7 às 23 horas. A farmácia **Vitória** dará plantão permanente.

**ESTREITO**

**Dia 1 – Sábado (tarde)** – Farmácia Indiana – rua Fulvio Aducci.

**Dia 2 – Domingo** – Farmácia Indiana – rua Fulvio Aducci. A farmácia **Medical** dará plantão das 7 às 22 horas. A farmácia **Continente** dará plantão permanente. A farmácia**Rainha** dará plantão das 8 às 24 horas. A farmácia do **Canto** dará plantão diariamente, exceto aos domingos, das 7,30 às 22 horas. A farmácia **Santa Terezinha** dará plantão das 8 às 19 horas. A farmácia **Catarinense** dará plantão das 7,30 às 12 horas, e das 13,30 às 19 horas, sendo que, nos dias santos e feriados, das 8 às 12 horas.

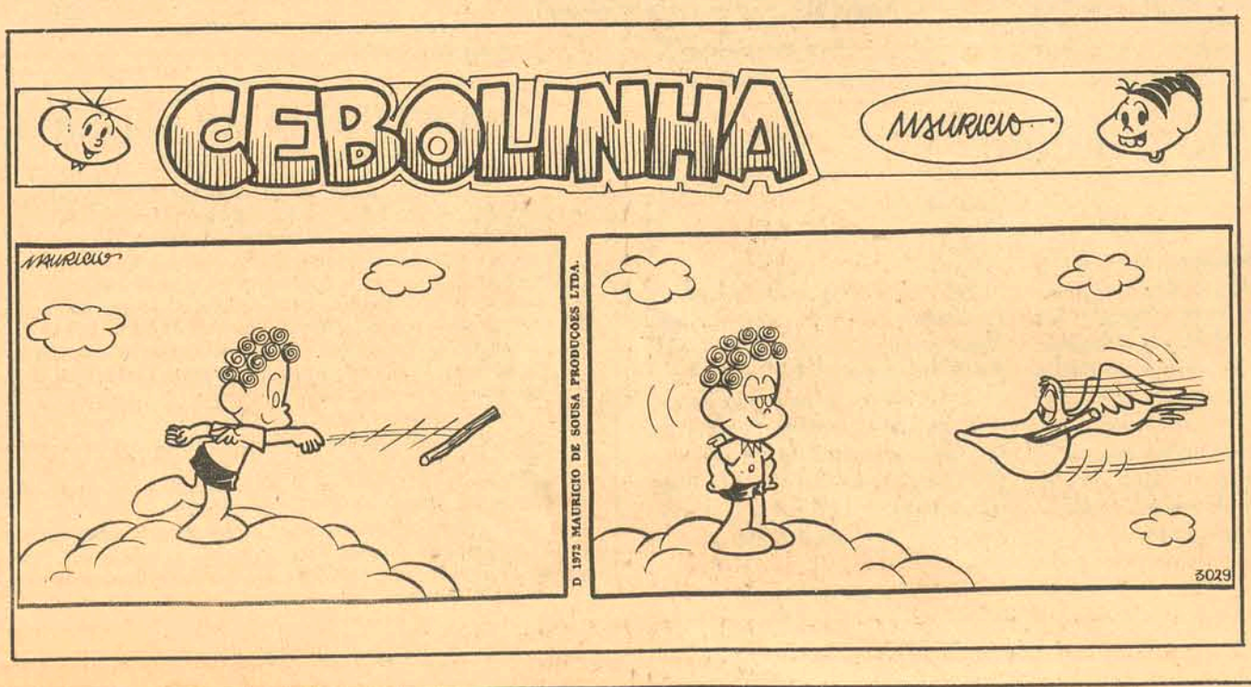


## Horóscopo

**Omar Cardoso**

ÁRIES – Dia desfavorável aos negócios arriscados e para solicitar favores a quem quer que seja. Não viaje, a não ser por estrita necessidade. Não espere grandes coisas deste dia. Contudo, há favorabilidades aos jogos e a loteria.

TOURO – Você não pode esperar grandes coisas do dia de hoje. Cuidado para não sofrer, enganos e perda de dinheiro. Relações com pessoas de Capricórnio e Virgem trar-lhe-á satisfações. Bom às viagens e ao amor.

GÊMEOS – Se pretende fazer viagens de negócios ou mesmo de recreio, o dia lhe é propício. Também para mudar de residência e visitar parentes. Neutro para as coisas do coração. Sucesso nos negócios bem entabulados.

CÂNCER – A influência astral proporciona-lhe um dia favorável em vários aspectos. Poderá receber presentes, cartas com notícias agradáveis e ser muito bem sucedido nas questões sentimentais. Divirta-se e faça amizades.

LEÃO – Espere mais uns dias para fazer o negócio que está pensando. O fluxo astral é bom unicamente às coisas do sentimento, amizades e caridades. Elevação da personalidade, das condições sociais e da saúde.

VIRGEM – Influência desfavorável à saúde e ao sistema nervoso. Excesso de trabalho ou de preocupação poderá acarretar-lhe sérios desequilíbrios orgânicos e emocionais. Cuide-se mais. Bom aos estudos e as pesquisas.

LIBRA – O dia não favorece as relações sentimentais de Libra, muito menos beneficia-lhe a harmonia conjugal. Dia nada propício ao amor e às amizades. Por outro lado, fará bons negócios e progredirá, no trabalho.

ESCORPIÃO – Poderá ser este, o seu dia mais desfavorável da semana. Está sujeito a resfriar-se ou a sofrer algum pequeno ferimento. Indícios de briga com pessoas de Touro. Mas, se evitar e agir corretamente, conseguirá seus objetivos.

SAGITÁRIO – Poderá iniciar neste dia viagens longas, manter contato muito proveitoso com autoridades e dedicar-se ao estudo de linguas. Auxílio providencial para melhoria da situação econômica. Bom aos jogos e à loteria.

CAPRICÓRNIO – Dia totalmente favorável para você. Terá muitas alegrias proporcionadas por parentes e magníficas relações sentimentais, com pessoas nascidas em Touro e Peixes. Todavia, não abuse das coisas prejudisiais à saúde e à moral.

AQUÁRIO – Também para você este dia será bem propício. Astrologicamente esta Casa Astral favorece as amizades e a esperança de que seus desejos se realizarão. Novas e valiosas idéias com relação ao seu futuro.

PEIXES – Não confie demasiadamente em pessoas nascidas em Gêmeos e Libra, porque poderão causar-lhe decepções no terreno sentimental. Para os negócios em geral, prefira os nativos de Câncer. Chances profissionais e boa saúde.

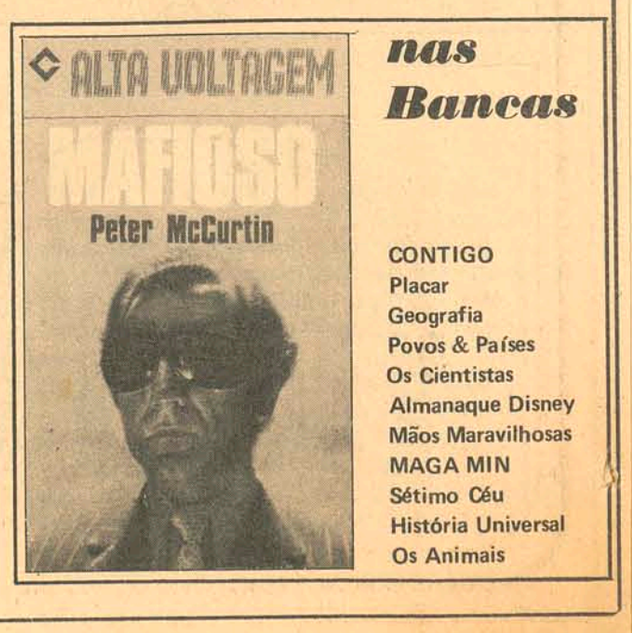


Acervo: Biblioteca Pública SC - Hemeroteca Digital Catarinense

# Zury Machado

Margaret Vieira Pereira, um broto que é sempre notícia.

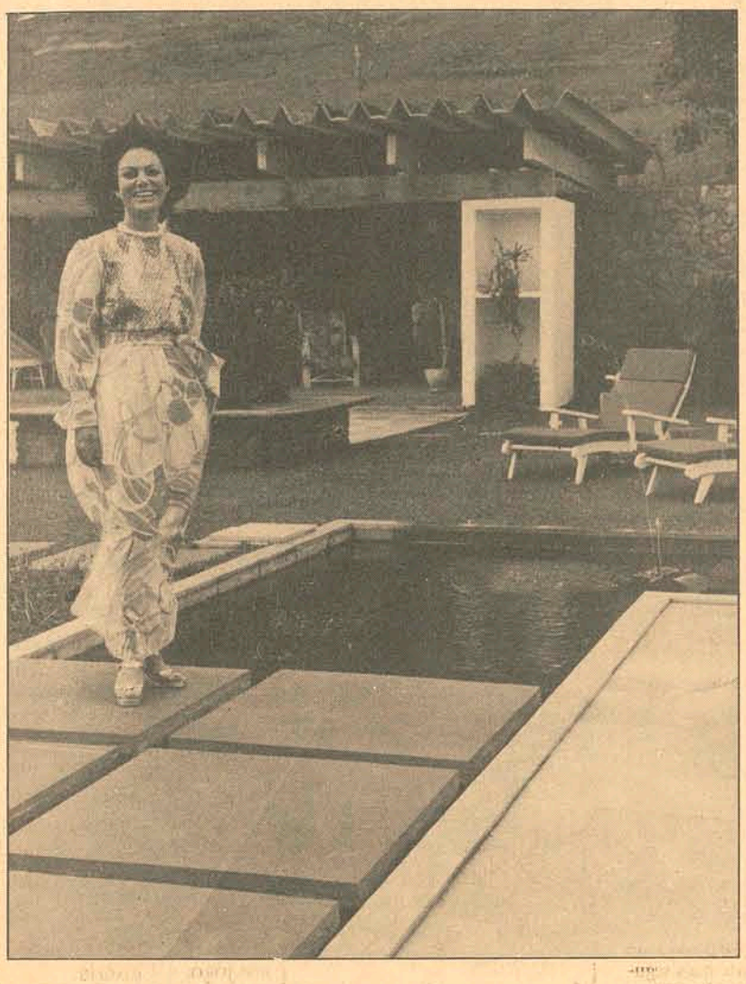

A bonita sra. Gert Schmidt (Marisa), uma das mulheres elegantes da sociedade de Joinville.

**SECRETÁRIO BITTENCOURT**

Em sua casa de veraneio em Canasvieiras, o Secretário da Justiça e sra. Epitácio Bittencourt, receberam convidados para um jantar.

**BIRIBA**

Senhoras de nossa sociedade estão à frente da promoção "Campeonato de Biriba", que terá início dia 4, no Lira Tênis Clube, destinando a renda em favor da APAE.

**BEM ESTAR DO MENOR**

Os srs. Oscar Mulanozich, da Fundação das Nações Unidas para Infância, e Edson Seda de Moraes, do Plano de Prevenção da Fundação Nacional do Bem Estar do Menor, estiveram em visita à nossa cidade. No Palácio dos Despachos participaram de uma reunião do Plano da Marginalização do Menor em Santa Catarina. Os ilustres visitantes, em companhia do Secretário Marcelo Bandeira Maia, dos Serviços Sociais, estiveram no Lar São Vicente de Paula e na Promenor.

**ENTREVISTA**

Margarete, Cecilia, Maria de Fátima e Renato, aplicados alunos do Instituto Estadual de Educação da 1a. Série do 2o. grau, para completar um trabalho de comunicação, dia 7 próximo, vão fazer entrevista com a fabulosa cantora Elis Regina, que deixa o Rio para suas apresentações no Teatro Álvaro de Carvalho, nos dias 7,8 e 9. O trabalho de comunicação dos alunos do IEE está despertando grande interesse nos meios estuantis.

**LIRA**

Contratado pelo Lira Tênis Clube, estréia hoje, na boate do Clube da Colina, o conjunto "Trio Som Maior" com Paulinho, Walmir e Helinho.

**BÉRTOLI**

A Câmara dos Deputados de Brasília homenageou o Secretário Orlando Bértoli, do Governo, com a "Medalha do Congresso Nacional", em reconhecimento aos serviços prestados pelo Secretário, quando deputado.

**DOLORES**

A jornalista Dolores Quintilhan, da Assessoria de Imprensa da Assembléia Legislativa, participará, no próximo mês, da reunião na capital gaúcha sobre o movimento da Mulher na Política.

**BAILÃO**

Hoje, às 22 horas, no Clube Doze de Agosto, com fabuloso conjunto, realizar-se-á mais uma promoção do "Studio A2", sendo a renda em favor da APAE.

**CURSO**

O Curso IPU, Instituto Pré-Universitário Preparatório ao Vestibular de 1974, com invejável categoria, já está funcionando à rua Irmã Benwarda, no. 3. São professores do curso, Nazareno Amin, Maria Tereza Queiroz, Rodi Hichel, Di Pietro, Luiz Rodrigues, Fraga, Regina Konig e Bruno Spoganitz.

**SERVIÇOS SOCIAIS**

Contando com o apoio financeiro das Secretarias dos Serviços Sociais e do Desenvolvimento Econômico, a COHAB, através da sua Assessoria de Serviço Social, está promovendo Curso de Artesanato, para cerca de 50 moradores do Bairro Bela Vista, em Barreiros.

**IEE**

Durante a "Semana do Instituto Estadual de Educação" de 6 a 14 de outubro, o Departamento de Educação Artística e Desenho, daquele estabelecimento de ensino, promoverá o "Io. Salão de Arte Estudantil do IEE", do qual podem concorrer alunos de todas as séries e todos os cursos existentes no Instituto.

**COUNTRY**

A Diretoria do Santacatarina Country Club, está contratando um fabuloso conjunto e também um artista, para a noite de gala dia 17 de novembro, quando será comemorado mais um aniversário do clube.

**CONCURSO**

A Reitoria da Universidade Federal do Paraná, através de seu setor de Teatro Universitário, prorrogou o prazo para entrega dos trabalho do 1o. Concurso de Peças Teatrais de Novos Autores, para o próximo dia 30 de setembro.

Do certame poderão participar candidatos dos estados do Paraná e Santa Catarina.

**CONJUNTO EDUCACIONAL**

O Conjunto Educacional de Florianópolis, distribuiu relatório no qual apresenta os trabalhos de maior importância realizados por aquele órgão, no setor da educação, a partir do ano passado, visando dar cumprimento às exigências da lei da reforma do ensino de 2o. grau. Figuram entre os trabalhos executados em andamento, os Serviços de Orientação Pedagógica, Orientação Educacional e a Coordenação de Disciplinas.

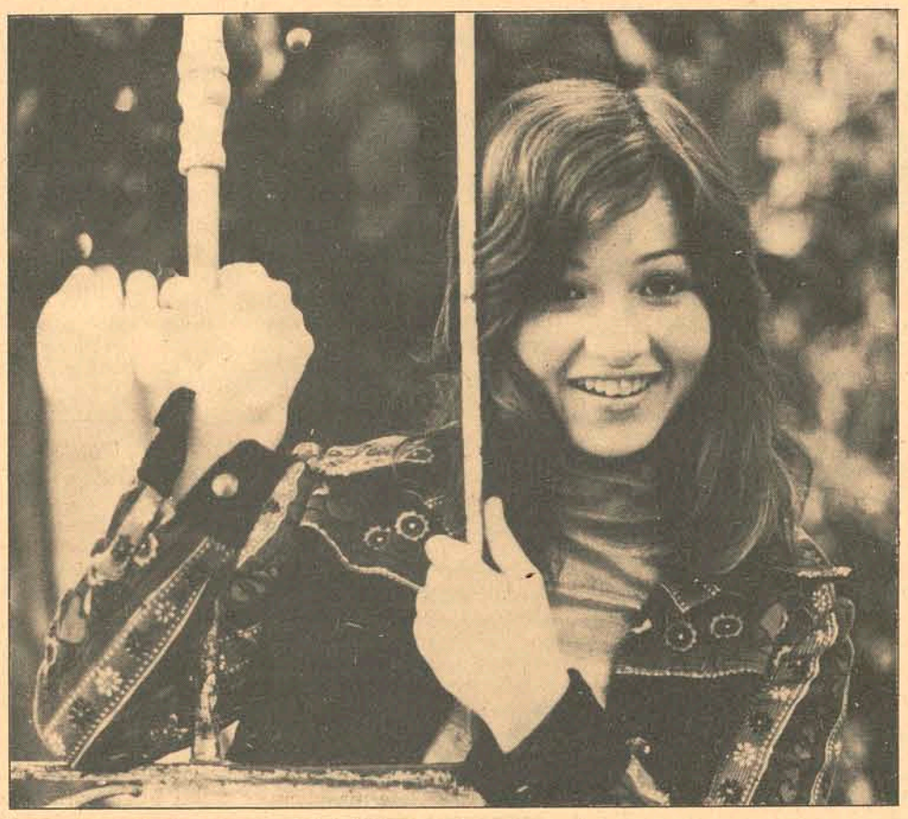

Marisa Collaço, um broto em foco na sociedade.

**PALESTRA**

Uma palestra proferida pelo pediatra Álvaro José de Oliveira, sobre o "Excepcional e o Mundo que o Cerca", realizada na Assembléia Legislativa, encerrou a "Semana Nacional da Criança Excepcional", organizada em Santa Catarina, pela Fundação Catarinense de Educação Especial.

* * *

**NO PALÁCIO**

O Governador Colombo Machado Salles, no Palácio dos Despachos, assinou a mensagem para criar o Banco do Desenvolvimento do Estado de Santa Catarina.

* * *

**CONGRESSO**

Está marcado para dia 27 de outubro próximo vindouro, o congresso da Associação Brasileira de Mulheres Médicas, em nossa cidade. A Fundação Oficial Sessão de Santa Catarina tem na Presidência a bonita e inteligente Dra. Helga Mayer.

* * *

**BELEZA**

Helena Rubinstein patrocina mais uma promoção de beleza em nossa cidade, que terá início dia 17 próximo na Drogaria Catarinense, com a esteticista Maria Rita.

* * *

**TRITÃO**

Com a volta do bom tempo, a alegria de viver invade novamente a noite ilhoa. Na boate Capelinha, a juventude florianopolitana tem um encontro muito sério com o "Sambatuque" nos finais de semana. Hoje, antes da esticada pela noite da Capelinha, os habituais e os noviços, estão convidados a participar da famosa feijoada do Tritão.


CINEMA PARA HOJE

EXIBIDORA CENTROSUL LTDA.

CINE SÃO JOSÉ - 3 - 7,45 - 9,45 H

SEDUÇÃO, VIOLENCIA E EMOÇÃO NUM FILME AUDACIOSO ONDE O SEXO PREDOMINA DA PRIMEIRA A ULTIMA CENA!

Ross HAGEN · Diane McBAIN · Mike PATAKI

CINE RITZ - 5 - 7,45 - 9,45 H

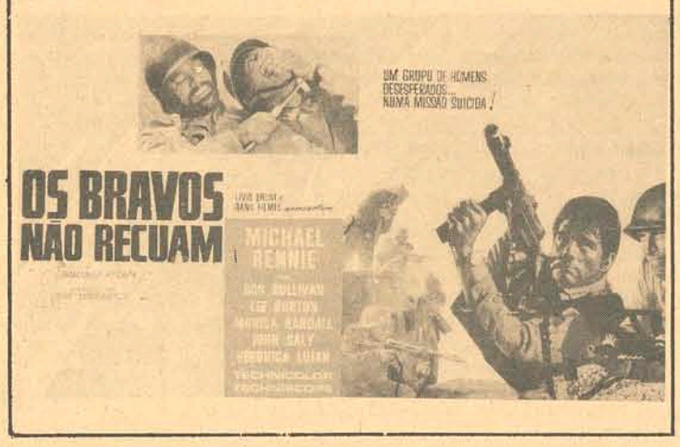


CINE CORAL - 3 - 7,45 - 10 H

ROD STEIGER E JAMES COBURN ARRASAM TUDO EM "QUANDO EXPLODE A VINGANÇA" PELO MESTRE DA AVENTURA SERGIO LEONE

CINE JALISCO - 8 H

QUANDO ACONTECE UMA CRISE OS AMIGOS PRESTAM SUA AJUDA MORAL... E TAMBÉM IMORAL!

GLÓRIA 4 - 8H PROGRAMA DUPLO

1º FILME

2º FILME

ROXY PROGRAMA DUPLO 2 - 8 H

1º FILME

2º FILME

RITZ A PARTIR DE AMANHÃ

SEXO... QUE PROVOCA AMOR! QUE PROVOCA ALUCINAÇÃO! QUE PROVOCA ÓDIO!

BRASECRAN APRESENTA

SOB O DOMÍNIO DO SEXO

com TONY VIEIRA · CLAUDETTE JAUBERT · HEITOR GAIOTTI · ELDEM RIBEIRO

participação especial de WANDA KOSMO

DIREÇÃO DE TONY VIEIRA ·

EASTMANCOLOR

18 ANOS

Acervo: Biblioteca Pública SC - Hemeroteca Digital Catarinense

SIGA ESTA SETA. VOCÊ VAI ENCONTRAR O MELHOR FINANCIAMENTO E A MELHOR GARANTIA.

VEÍCULOS USADOS DE QUALIDADE

Departamento de Veículos Usados do seu Concessionário de Qualidade CHEVROLET

## HOEPCKE VEICULOS S/A

RUA CONSELHEIRO MAFRA, 28

FONE 31-17

| | |
|---|---|
| Opala-Sedan Luxo – Azul Le Mans | .71 |
| Opala-Sedan-Especial – Cinza Prata | .71 |
| Opala-Sedan–Especial – Branco Polar | .70 |
| Opala-Cupê-Especial – Preto | .72 |
| Corcel-Cupê – Verde patropi | .72 |
| Corcel-Cupê – Branco nevada | .72 |
| Corcel-Cupê – Verde tropical | .71 |
| Corcel-Sedan - 4 portas – Vermelho | .70 |
| Corcel-Sedan – Verde Majorca | .70 |
| Volks - 1300 – Branco Lotus | .68 |
| Volks-TL-Sedan – Verde | .72 |
| Karmanghia - 1500 – Vermelho | .67 |
| Karmanghia - 1500 – Bege c/Vinil | .69 |
| Buggy – Kadron Preto | .71 |
| Aero Willys-Sedan – Cinza | .66 |
| Sinca Jangada – Vermelho e Branco | .64 |



Amauri VOLKSWAGEN

COMÉRCIO DE AUTOMÓVEIS

| | |
|---|---|
| OPALA CUPÊ LUXO Cinza Camurça | 1974 |
| MAVERICK Super Luxo Prata Antares Metálico | 1974 |
| DODGE CUPÊ Luxo Vermelho Tudor | O.K. |
| VARIANT Branco Lotus | O.K. |
| FUSCÃO Azul Niagara | O.K. |
| FUSCA Verde Hippie | O.K. |
| FUSCÃO Branco Lotus | 1972 |
| CORCEL CUPÊ Std Marron Canela | 1972 |
| TL Vermelho Montana | 1972 |
| FUSCÃO Azul Diamante | 1971 |
| FUSCÃO Bege Claro | 1971 |
| FUSCA Azul Diamante | 1971 |
| CORCEL CUPÊ Luxo Azul Diplomata | 1971 |
| CORCEL CUPÊ Luxo Verde Icaraí | 1970 |
| VARIANT Azul Diamante | 1970 |
| KARMANN–GHIA Branco Lotus | 1970 |
| VOLKS Bege Claro | 1969 |
| VOLKS Vermelho Cereja | 1967 |
| RURAL WILLYS Branco c/Azul | 1970 |

POSSUÍMOS CARROS ZERO QUILÔMETRO DE QUALQUER MARCA

R. Gal. Gaspar Dutra, 90 – Estreito

Fones: 6632 e 6359

Florianópolis.



## VERAS VEÍCULOS LTDA.

Rua Santos Saraiva no. 660

Estreito Fone 6208

| | |
|---|---|
| FORD GALAXIE VERMELHO | 1967 |
| FORD CORCEL AZUL TURQUESA CUPÊ | 1971 |
| FORD CORCEL BELINA AZUL TURQUESA | 1971 |
| FORD CORCEL VERMELHO CUPÊ LUXO | 1969 |
| FORD CORCEL BRANCO/LOTUS 4 PORTAS | 1969 |
| CHEVROLET OPALA AMARELO MET. LUXO | 1971 |
| CHEVROLET OPALA AMARELO MET. STD | 1971 |
| VOLKSWAGEM 1300 BEGE | 1969 |
| VOLKSWAGEM 1300 BEGE CLARO | 1967 |
| KOMBI AZUL & BRANCO LOTUS 1500 | 1968 |

Aberto das 7,30 às 20 horas.



## OPALA-72-LUXO

Vende-se um 4.100–seme–novo, super equipado, bom preço e aceita-se carro de menor valor. URGENTÍSSIMO. Tr. Rua João Pinto 21–3o. andar conj. 9 – Hoje, amanhã e sábado até 18hs.



## F-350 ANO 1972

Vende-se uma F–350 carroceria térmica, tirada em novembro de 1972. Ótimo estado de conservação.

Tratar diretamente à rua Tupinambá, 629 – Estreito. Financia-se.


### Documentos Extraviados

Foram extraviados os documentos do Veículo marca Volks Sedan, B90602459 – placa AB–3641 pertencente ao Sr. Idalicio Doralicio Cardoso.

### DOCUMENTOS EXTRAVIADOS

Foi extraviado o certificado de propriedade do veículo marca Chevrolet Opala, ano 1971, motor 1J0513M – Chassis 51469AB131869, propriedade Cezar de Moraes Matos.

### CARTEIRA EXTRAVIADA

Foi extraviada a carteira nacional de Habilitação, categoria amador, pertencente ao Sr. Dario Margotti.

Tubarão, 30 de agosto de 1973

### CERTIFICADO EXTRAVIADO

O Sr. Alorecyr Manoel Cândido, declara que extraviou o Certificado do seu veículo marca VolksWagen, ano de fabricação 1970, cor bege claro, Placa NW-0158, no. Motor 337137, Chassis BS-006927.

Nova Veneza, 30 de agosto de 1973.

### CERTIFICADO EXTRAVIADO

Foi perdido o Certificado de Propriedade do veículo marca Volkswagen, ano 1971, placas AA–5449, Motor no. BH–209402, pertencente ao sr. Bertinus Janning.

### CERTIFICADO EXTRAVIADO

Foi perdido o Certificado de Propriedade do veículo marca Ford-Corcel, ano 1972, placas AA–1805, motor 166039, pertencente ao sr. Savio Cesar da Cunha.

### CERTIFICADO EXTRAVIADO

Foi perdido o Certificado de Propriedade do veículo marca Volkswagen, ano 1965, motor no. B–284.651, chassis B5–209.213, pertencente ao sr. Audi Kiliano Kretzer.


Ford Florianópolis Veículos S.A. FLORISA

Rua Santos Saraiva, 554 – Fones: 6345 e 6351

TODA LINHA DE VEÍCULOS NOVOS FORD

Cores a escolher, com garantia e amplo financiamento.

VEÍCULOS USADOS

Vendemos, trocamos e compramos todas as Marcas.

NOSSO DEPARTAMENTO DE VEÍCULOS USADOS OFERECE:

Veículos selecionados, revisados, equipados e com financiamento de acordo com suas posses.

| | |
|---|---|
| Galaxie LTD landau met.c/ar cond. turquesa | 1973 |
| Galaxie LTD landau hidr. c/ar azul | 1972 |
| Galaxie LTD landau azul ipanema | 1971 |
| Galaxie LTD azul com teto vinil preto | 1969 |
| Galaxie 500 mec. turquesa real | 71-72 |
| Galaxie 500 mec. vermelho | 1969 |
| Corcel sedan turquesa água | 1972 |
| Corcel sedan bege maringá | 1969 |
| Corcel sedan azul | 1969 |
| Corcel sedan vermelho | 1969 |
| Corcel G.T. amarelho c/teto vinil preto | 1972 |
| Corcel cupê vermelho | 1972 |
| Corcel cupê vermelho | 1971 |
| Corcel cupê vermelho | 1971 |
| Corcel cupê verde | 1969 |
| Karmann-Ghia TC. verm. montana | 1970 |
| Karmann-Ghia verm. molibato | 1968 |
| Karmann-Ghia laranja granada | 1967 |
| Karmann-Ghia branco lotus | 1964 |
| Volks TL. vermelho | 1971 |
| Volks branco lotus | 1969 |
| Volks verde caribe | 1968 |
| Volks vermelho | 1968 |
| Volks kombi verde e branco | 1969 |
| Rural willys verde e cinza 4x2 | 1968 |
| Rural willys verde e bege 4x4 | 1966 |
| Rural willys verde | 1957 |
| Aero willys azul | 1964 |
| F–100 marfim | 1967 |
| F–100 pick-Up bege marajó | 1965 |
| F–1 azul | 1948 |
| F–100 azul marfim | 1958 |
| F–350 verde guaçu | 1969 |
| Opala cupê vermelho luxo | 1972 |
| Opala ouro velho | 1971 |
| Esplanada chrysler verde musgo | 1968 |
| Esplanada chrysler branco | 1968 |
| Esplanada chrysler branco luxo | 1968 |
| DKW Vemaget gelo | 1965 |
| Caminhão F–600 carroceria | 1963 |

Agora, já em pleno funcionamento na FLORISA, O CONSÓRCIO NACIONAL FORD.

Participe também você do segundo grupo.


### MINISTÉRIO DO PLANEJAMENTO E COORDENAÇAO GERAL
### Fundação Instituto Brasileiro de Geografia e Estatística – IBGE
### EDITAL
### AGENTE DE COLETA – CONCURSO

A Fundação Instituto Brasileiro de Geografia e Estatística torna público que está recrutando candidatos a Agente de Coleta, para o Interior desta Unidade da Federação, visando ao preenchimento de 22 (vinte e duas) vagas, para trabalho permanente, sob regime da Consolidação das Leis de Trabalho.

1. Requisitos:
a) Sexo masculino
b) Idade de 18 a 35 anos na data da inscrição
c) Escolaridade mínima de 6a. série do 1o. grau e máxima de 2o. grau completo.
2. Inscrições:
a) Taxa: Cr$ 20,00 (vinte cruzeiros)
b) Período: 6 a 21.09.73
c) Locais: Agências de Coleta do IBGE nas cidades de: CHAPECÓ – JOAÇABA – LAGES – BLUMENAU e TUBARÃO.
d) Documentos:
– Certificado escolar
– Título de eleitor, atualizado
– Certificado de quitação definitiva com o serviço militar
– 2 (duas) fotografias 3x4, recentes.
3. Provas:
– A serem realizadas no dia 30 de setembro de 1973 às 9 (nove) horas, na capital do Estado, em locais a serem divulgados pelos jornais, em edital, e pelas Agências de Coleta do IBGE neste Estado.

Américo Gomes do Amaral
DELEGADO DE ESTATÍSTICA

### COMPANHIA MADEIREIRA SANTO AMARO IND. E COM. "CIAMA"
### ASSEMBLÉIA GERAL EXTRAORDINÁRIA
### EDITAL DE CONVOCAÇAO
### C.G.C. (mf) 86.024.155

De ordem do senhor diretor superintendente e, na conformidade dos estatutos sociais, ficam convocados os senhores acionistas para assembléia geral extraordinária a realizar-se no dia 10 de setembro de 1.973 às 10 horas na sua sede social situada na Rua Natividade, S/N em Sto Amaro da Imperatriz, para deliberarem sobre a seguinte.

**Ordem do dia**

1o. – Ratificação dos termos da ata da Assembléia Geral Ordinária, realizada no dia 28 de maio de 1. 973;
2o. – Regularização da situação referente ao arquivamento, da ata da Assembléia Geral Ordinária de 28/05/73, em face ao indeferimento pelo plenário da m.m. Junta Comercial do Estado, visto o não cumprimento do disposto no artigo 88o. do Decreto–Lei no. 2.627/40.
3o. – Outros assuntos de interesse geral para a sociedade.

Santo Amaro da Imperatriz, 24 de agosto de 1973

Dr. Milton Fett – Diretor – Superintendente
Dr. Murilo Rodrigues – Diretor – Gerente

### PESCADOS GANCHOS S.A. – INDÚSTRIA E COMERCIO "PEGAN"
### C.G.C./MF. No. 82.617.838
### CONVOCAÇÃO
### ASSEMBLÉIA GERAL ORDINÁRIA

De ordem do Sr. Diretor Presidente e, na conformidade dos estatutos sociais, ficam convocados os senhores acionistas, para a Assembléia Geral Ordinária, à realizar-se no dia 12 de outubro de 1973, às dez (10) horas na sua sede social em Canto dos Ganchos, município de Governador Celso Ramos, para deliberarem sobre a seguinte:

**ORDEM DO DIA**

1o. – Leitura, apreciação, discussão e deliberação sobre o relatório da diretoria, balanço geral, conta lucros e perdas, parecer do conselho fiscal e demais contas e atos relativos ao exercício social findo em 30 de junho de 1973.
2o. – Eleição da Diretoria e fixação de seus vencimentos.
3o. – Eleição do Conselho Fiscal e Suplentes, com a fixação de seus vencimentos.
4o. – Assuntos Gerais do interesse social.

Governador Celso Ramos, 24 de agosto de 1973.

Dr. Milton Fett – Diretor Presidente
Dr. Murilo Rodrigues – Diretor


## APTO. NO CENTRO

Amplo apto. com 146m2, localizado na Rua Felipe Schmidt, com 3 quartos e demais dependências, podendo ser financiado.

Tratar com Sr. Antônio; Fones: 4002 e 4050.



## DESENHISTAS

Firma Engenharia necessita dois. Apresentar-se para seleção Edifício Anita Garibaldi – Cj. 5 e 6 a partir dia 3. Paga-se Salário Profissional.



## ACIDENTES DE TRÂNSITO

O HOSPITAL DE CARIDADE NO INTUITO DE ESCLARECER O PÚBLICO' ALERTA QUE NÃO MANTÉM CONVÊNIO COM COMPANHIAS DE SEGURO.

TODA DESPESA DE ATENDIMENTO A ACIDENTADOS' DEVERÁ SER COBERTA PELO MESMO OU SEU RESPONSÁVEL, QUE PODERÁ, DEPOIS, SOLICITAR O REEMBOLSO DE SUA COMPANHIA SEGURADORA'

HOPITAL DE CARIDADE



## CIRURGIA PLÁSTICA REPARADORA E ESTÉTICA

Dr. B. CAMARGO ROCHA
Cirurgião Plástico
CRM/SC – 59 – CPF 020283799

Operações de: Rugas da Face – Palpebras – Nariz – Orelha de Abano – Mâmas – Abdomen (Dermolipectomia) Cicatrizes Retrateis – Enxertos de pele – Etc.
Cursos Especializados no Hospital das Clínicas da FMUSP: Serv. de Cirurgia Plástica dos Drs. Victor Spina, Roberto Farina, Nelson Pigossi e Orlando Ludovici – São Paulo – Santa Casa de Misericórdia de São Paulo: Dep. Cirurgia: Serv. de Cirurgia Plástica Drs. Wladimir do Amaral, Antônio Duarte Cardoso e Luiz Eugênio Reginato – Clínica de Cirurgia Plástica de S. Paulo Dr. David Serson Neto – Clínica de Cirurgia Plástica Dr. Raul Loeb – S. Paulo
Residência: Rua Tomé Braga, 141 – Telefone 22-1072
Consultório: Hospital Santa Catarina –
Horário: 10/11,30 – 15/18,30
BLUMENAU – Santa Catarina


### CLUBE ATLÉTICO MARECHAL GUILHERME
### Av. Santa Catarina s/no. BALNEÁRIO
### SECRETARIA
### EDITAL DE CONVOCAÇÃO
### ASSEMBLÉIA PARCIAL

Pelo presente EDITAL, ficam, convocados todos os Sócios Efetivos e Proprietários, para uma Assembléia Parcial, a realizar-se no dia 15 SET 73, na sede do Clube Atlético Marechal Guilherme, Av. Santa Catarina s/no., às 08,30 horas em 1a. Convocação e às 09,00 horas em 2a. Convocação, para fins da letra a do § 2o. do Art. 60 dos Estatutos.

**ORDEM DO DIA**

– Eleição para Presidente e Vice Presidente da Diretoria e Conselho Fiscal.

Florianópolis – SC, 28 de Agosto de 1973
ARNALDO ALVES PEREIRA DOS SANTOS
Presidente do C A M G

### PREFEITURA DO MUNICÍPIO DE FLORIANÓPOLIS
### SECRETARIA DE ADMINISTRAÇÃO
### EDITAL

**De ordem do Senhor Secretário de Administração, faço público a quem interessar possa, que a Prefeitura Municipal de Florianópolis dispõe de vagas, para admissão imediata, nas seguintes funções:**

**Mecânico, Auxiliar de Mecânico, Soldador, Eletrecista de Automóveis, Encanador, Carpinteiro, Motorista, Operador de Patrol**

**Para maiores esclarecimentos, os interessados deverão se dirigir à Secretaria de Administração do Município.**

**Florianópolis, 28 de agosto de 1973.**

**Orlando Linhares Sobrinho**
**Chefe da Divisão de Pessoal**

### CARLOS HOEPCKE S/A COMÉRCIO E INDUSTRIA
### Assembléia Geral Ordinária
### CONVOCAÇAO

Pelo presente edital são convidados os senhores acionistas de CARLOS HOEPCKE S/A Comercio e Indústria, a se reunirem em assembléia geral ordinária, que será realizada no dia 29 de setembro de 1973, às 9 horas, na sede social, à rua Deodoro, no. 2, nesta capital, para deliberarem sobre a seguinte.

ORDEM DO DIA

a) Exame, discussão e aprovação do balanço e das contas relativas ao exercício de 1.7.1972 a 30.6.1973, parecer do conselho fiscal e relatório da diretoria;
b) Eleição dos membros do conselho consultivo e da diretoria;
c) Eleição dos membros efetivos do conselho fiscal e respectivos suplentes;
d) Outros assuntos de interesse da Sociedade.

AVISO – Em cumprimento ao disposto do artigo 99, do decreto-lei no. 2627, de 26 de setembro de 1940, comunicamos que estão à disposição dos senhores acionistas, na sede social, à rua Deodoro, no. 2, nesta Capital, os documentos constantes das letras a, b e c, do mencionado artigo.

Florianópolis, 29 de Agosto de 1973
JOSÉ MATUSALÉM COMELI
Diretor Presidente
CARLOS HOEPCKE S.A.

### SINDICATO DOS ESTABELECIMENTOS DE ENSINO DO ESTADO DE SANTA CATARINA
### ASSEMBLÉIA GERAL EXTRAORDINÁRIA
### EDITAL DE CONVOCAÇÃO

De acordo com os estatutos em vigor convoco as escolas associadas, quites com este Sindicato para que compareçam a Assembléia Geral Extraordinária, a ser realizada dia 15 de setembro de 1973, às 10,00 horas em 1a. convocação, tendo por local o Colégio Catarinense/SAV, rua Esteves Júnior 159, Florianópolis – Santa Catarina, com a seguinte

Ordem do Dia

1 – Estudo e votação da proposta de Acordo Salarial da iniciativa do Sindicato dos Professores de Florianópolis;
2 – Assuntos de interesse geral.

Florianópolis, 28 de agosto de 1973
Pe. Eugênio Rohr
PRESIDENTE

### VANDA DE SOUZA SALLES
### 4o. Tabelião de Notas e Protestos em Geral
### EDITAL

Pelo presente Edital, ficam intimados para pagaram no prazo legal os Títulos que se acham em Cartório para protestos, os senhores;
Vilson Rosa Silva, Apolônia da Silva, Eduardo Olegário Nunes, José Carlos Dias, Valmir Santos, Nelson Manoel Antônio, Margarida Bernadete Candonel Farias, Jorge Valério Fester, Amilca Arantes Ribas, Alberto Teixeira, Ademir Pacheco.

Florianópolis, 31 de agosto de 1973
Oficial Maior

### 15 DE OUTUBRO

A SOCIEDADE 15 DE OUTUBRO, convida seus Associados, amigos e simpatizantes a comparecerem em sua reunião dançante que realizar-se-á H O J E, dando início às "23 horas", com o famoso CONJUNTO DE ITAJAÍ: "OS MEGATONS" – Traje Esporte.

A DIRETORIA


## VENDE-SE CASA

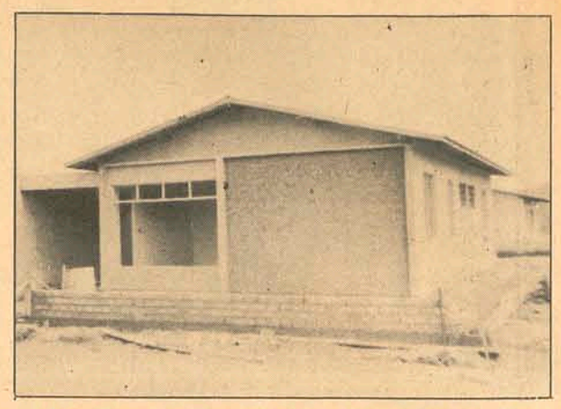

Vende-se uma casa situada no Jardim Sta. Mônica, lote 6, quadra 3 – Trindade, com 115,88m2. com 3 quartos, 2 banheiros, uma sala de estar, sala de jantar, cozinha, lavanderia e abrigo para carro. Tratar no local.



## ALUGA-SE

Apartamento amplo no centro(8 peças)
Tratar: Rua Santos Dumont 12; apto. 2



## APARTAMENTO ALUGA-SE

Com 3 quartos, living, copa-cozinha, dependências de empregada.

Tratar à rua Frei Caneca no. 115 – Térreo – Agronômica, a partir das 18 horas (dias úteis) – sábado e domingo pela manhã.



## PREDIO

Rua Felipe Schmidt – 800 m2 – próprio para comércio ou repartição. Construção de 6 anos.

ALUGA–SE

4 salas no Ed. Dias Velho – Tratar pelo fone 4059.



## TERRENO JARDIM ITAGUAÇÚ

Vende-se excelente lote à rua Carijós, c/428,62m2. Preço: Cr$ 55.000,00

TRATAR C/GASTÃO – EMEDAUX – fones: 4340/3164/4604


## ✝ MISSA DE 30º DIA

A FAMÍLIA DE ADILES GLAVAN (DIDI), cumpre o doloroso dever de comunicar o seu falecimento, ocorrido no dia 5 de agosto.

AGRADECE, especialmente, ao DR. SÉRGIO FRANCALACCI que a tratou, bem como à IRMÃ ÁUREA E SUA EQUIPE tão eficiente.

AGRADECE ainda à IRMANDADE DO SENHOR JESUS DOS PASSOS E HOSPITAL DE CARIDADE, pelas atenções dispensadas.

CONVIDA parentes e amigos para a MISSA DE 30o. DIA, que a Irmandade do Senhor Jesus dos Passos e Hospital de Caridade mandará celebrar na TERÇA–FEIRA, DIA 4 DE SETEMBRO, às 8 HORAS, na IGREJA DO HOSPITAL DE CARIDADE.

A TODOS, NOSSOS MAIS SINCEROS AGRADECIMENTOS E QUE DEUS LHES PAGUE.

## NOTA DE FALECIMENTO

A direção do Colégio Catarinense comunica aos alunos, pais e amigos, o falecimento de PEDRO DEL'ANTÔNIO, há 40 anos funcionário e motorista da casa.

A missa de corpo presente será hoje às 9 horas na Capela do Colégio Catarinense, seguida do sepultamento no Cemitério de Itacorobi.

### MINISTÉRIO DA EDUCAÇÃO E CULTURA
### ESCOLA TÉCNICA FEDERAL DE SANTA CATARINA
### AVISO DE EDITAL

De ordem do Sr. Diretor Executivo da Escola Técnica Federal de Santa Catarina, torno público que se encontra afixado na Portaria da Autarquia, Edital para a alimentação de máquinas e de sucata, inservíveis à Escola, com prazo de apresentação das propostas, até 15 de setembro de 1973, no horário de expediente.

Florianópolis, 31 de agosto de 1973
ALUISIO DOBES
SECRETÁRIO GERAL

### PESCADOS GANCHOS S.A. INDÚSTRIA E COMERCIO "PEGAN'
### C.G.C./M.F. no. 82.617.838
### CONVOCAÇÃO
### ASSEMBLÉIA GERAL EXTRAORDINÁRIA

São convidados os senhores acionistas a se reunirem em Assembléia Geral Extraordinária, na sede social em Canto dos Ganchos, município de Governador Celso Ramos, às 14 horas do dia 15 de setembro de 1973, afim de deliberarem sobre a seguinte:

**ORDEM DO DIA**

1o. – Aumento de capital social de Cr$ 1.854.918,00 (Hum milhão oitocentos e cinquenta e quatro mil, novecentos e dezoito, cruzeiros), para Cr$ 2.191.937,00 (Dois milhão, cento e noventa e um mil novecentos e trinta e sete cruzeiros), mediante a incorporação de Cr$ 337.019,00 (Trezentos e trinta e sete mil e dezenove cruzeiros), oriundos dos incentivos fiscais do decreto-lei no. 221 de 28-02.67.
2o. – Alteração dos Estatutos Sociais
3o. – Outros Assuntos de interesse social

Governador Celso Ramos, 24 de agosto de 1973.

Dr. Milton Fett – Diretor-Presidente
Dr. Murilo Rodrigues – Diretor


FLORISA fv

Venda seu carro usado para a Florisa: ela paga a vista

FLORISA
RUA SANTOS SARAIVA
ESTREITO


Acervo: Biblioteca Pública SC - Hemeroteca Digital Catarinense

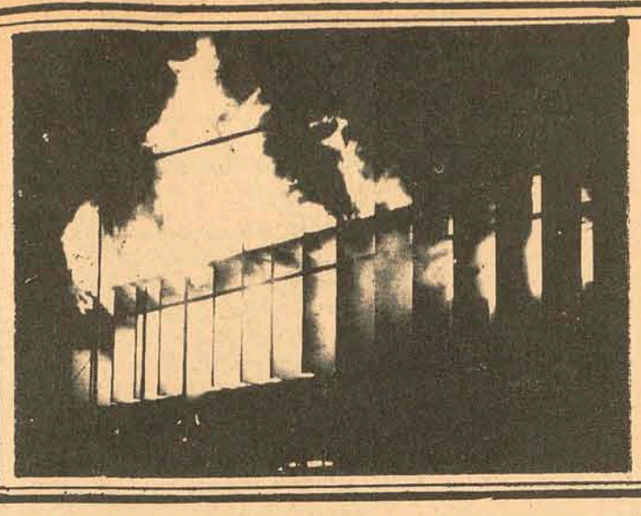

# Seguros

## Seguro Educação já está implantado em S. Catarina

Esteve em Florianópolis o Sr. Hermes Cardoso Tormann, gerente comercial do Seguro Educação para o Paraná e Santa Catarina. O Sr. Tormann, veio com a finalidade de dar prosseguimento na implantação definitiva dessa nova modalidade em matéria de seguro. A Federal de Seguros é uma empresa de economia mista do Governo Federal e tem ações majoritárias nas seguintes empresas; Cia. Vale do Rio Doce, Sasse, Inps, Instituto do Açúcar e do Álcool, Caixa Econômica Federal e outros órgãos do Governo.

O QUE É O SEGURO EDUCAÇAO

O Seguro Garantia do Custeio Educacional pode ser comparado com uma Bolsa de Estudos. A Federal garante o custeio dos estudos desde o maternal até o final do curso clássico, científico ou equivalente. Em caso de morte do pai ou da mãe ou mesmo invalidez permanente, a criança terá tudo pago no estabelecimento de ensino em que estiver estudando. O aluno poderá se transferir de uma escola para outra ou mesmo de um Estado para outro, sem que isso venha a prejudicar o custeio de seus estudos. O seguro para o material escolar (livros, cadernos, etc.) e enxoval (uniformes) será depositado em caderneta de poupança, com juros e correção monetária. Se a mãe necessitar dessa verba, com uma autorização do juiz, poderá retirar. Se o órfão completar 21 anos ele também poderá usá-la.

QUEM RECEBE O DINHEIRO?

Além do apoio do Governo Federal e do próprio Ministério de Educação e Cultura, o Seguro Educação já recebeu também a solidariedade do Secretário de Educação do Estado de Santa Catarina, Paulo Henrique Blasi. O trabalho está sendo feito dentro dos estabelecimentos de ensino, através de seus diretores. Depois de preenchidas pelos pais, a proposta é encaminhada à Federal de Seguros, que manda um carnê para as mensalidades bancárias.

QUANTO CUSTA O SEGURO?

O Seguro Educação custa pouco mais que duas carteiras de cigarro por mês, variando de série para série. Quanto mais adiantado estiver o aluno mais baixa será a mensalidade. Se o pai achar que o seguro é baixo e, dentro da previdência ele quiser aumentar, não encontrará objeção. O teto para o Seguro Educação é até 200 salários mínimos, ou seja Cr$ 62.000,00.

FILHOS DE FUNCIONÁRIOS

As empresas poderão pagar totalmente o Seguro para os filhos de seus funcionários, descontando assim 100% do Imposto de Renda, além de receber 10% de pró-labore e reverter em benefício do clube, da associação ou outra qualquer entidade da empresa e de seus funcionários. Isto é muito oportuno, visto que os operários terão seus dirigentes em alto conceito moral e social. Vem contribuir para a União entre patrão e empregado e uma maior compreensão humana dentro das empresas.

**O segundo global de bancos passará agora a ser taxado exclusivamente no Brasil e terá 70% do volume ressegurado feito com a Império, de Portugal. A alteração já foi aprovada.**

## Seguro global de bancos já tem um novo esquema aprovado por Pratini

O Ministro da Indústria e do Comércio, Pratini de Morais, em despacho com o Presidente do Instituto de Resseguros do Brasil, José Lopes de Oliveira, decidiu aprovar um novo esquema para o seguro global de bancos, que passará agora a ser taxado exclusivamente no país e terá 70% do volume ressegurado feito com a Império, de Portugal.

Para efeito de tarifação, foi constituída uma comissão especial com representantes do IRB, Superintendência de Seguros Privados, companhias seguradoras e Banco Central, que se encarregará de examinar cada caso isoladamente, após examinar as características do segurado, a sua experiência e o relatório do auditor.

AS ALTERAÇÕES

Ao tomar essa decisão, o Governo pretende disciplinar a execução dos contratos de seguro dos bancos privados brasileiros, abrangendo não apenas roubo, mas também coberturas acessórias de fidelidade e falsificação de cheques, que até então vinham sendo feitos no exterior, de forma muitas vezes inconvenientes aos interesses nacionais, além de não atender completamente aos objetivos do segurado.

Agora, esse tipo de seguro será totalmente taxado no Brasil e o resseguro, quando necessário por exercer a capacidade de responsabilidade do mercado interno, será feito na base de 70% com o Grupo Império, de Portugal, uma das mais importantes companhias seguradoras da Europa. Os restantes 30% continuarão sendo colocados em Londres, através das diversas firmas corretoras que mantem ligações de negócios com o IRB.

O acordo fechado com a Império, que apresenta condições realmente vantajosas para o mercado brasileiro, prevê a obrigatoriedade de inspeção de cada banco proponente, por auditor independente, a ser indicado pela Comissão Especial de Tarifação do Seguro Global de Bancos, mediante concordância expressa do segurado em arcar com as despesas e adotar todas as medidas de segurança a serem baixadas pela Presidência da República, através do Ministério da Justiça.

Quanto a liquidação dos sinistros, ficou ainda acertado que o trabalho será de inteira responsabilidade do IRB, mediante a utilização de auditores e liquidadores independentes a serem indicados também pela Comissão, a quem deverá ser encaminhada cópia do relatório elaborado para todo e qualquer caso.

MAIOR INTERCÂMBIO

O convênio assinado com a Império dá início a um programa de intenso intercâmbio de negócios entre o Brasil e Portugal, sendo que o grupo português já ofereceu ao mercado brasileiro de seguros, contratos que proporcionarão prêmios superiores a 1 milhão de dólares.

Esse é o resultado prático da política de transações internacionais adotadas pelo IRB que, enfocando a reciprocidade de negócios, trará grandes vantagens comerciais ao mercado e ao país, no decorrer dos próximos anos, em termos de economia de reservas e experieência no setor de seguros.

## Empresa da Argentina vai operar breve no Brasil

*A firma Ascoli & Weil, de Buenos Aires, especializada na regulação de sinistros e assessoramento em geral ao mercado segurador, está se associando a um grupo brasileiro do mesmo ramo e, segundo consta, já a partir de outubro estará prestando seus serviços às companhias seguradoras nacionais.*

*O dirigente da empresa, Sr. Francisco Weil, disse que até agora era o liquidador exclusivo dos grandes resseguradores ingleses na América do Sul, mas como o movimento de negócios no Br asil aumentou muito nos últimos anos, foi aconselhado a se associar a uma firma brasileira e, dessa forma, ficar em condições de operar no país com maior dinamismo.*

*PERSPECTIVAS*

*Ascoli & Weil funciona como reguladora de sinistros na América do Sul há quase 30 anos, sendo que os seus laudos são requisitados pelas firmas corretoras européias e norte-americanas, que apesar de possuírem grandes negócios no continente sul-americano, não tinham condições de montar uma estrutura própria para se encarregar das liquidações e dos necessários entendimentos entre o segurado, as autoridades dos diferentes países e os grupos resseguradores estrangeiros.*

*Com sede na Ar gentina, os engenheiros e técnicos da Ascoli & Weil eram constantemente deslocados para o Brasil, a fim de cumprir as requisições feitas pelos resseguradores estrangeiros. Dada a expansão dos negócios no mercado brasileiro, os dirigentes da empresa resolveram criar uma outra firma no Rio, com personalidade jurídica independente, na qual um grupo local participará em igualdade de condições.*

*Os seus clientes tradicionais já confirmaram sua adesão à nova empresa e, de acordo com as informações disponíveis, aguardam apenas a regularização da firma no Brasil para intencificar suas solicitações, abrangendo vários tipos de seguro, inclusive incêndio, global de bancos, transportes, riscos de engênharia, coberturas de bens diplomáticos (estrangeiros residentes no país), montagem e outros.*

*Intimamente ligado aos grandes segurados internacionais, como é o caso do grupo Bung & Born – cujos interesses no Brasil financeiro do BNH no setor habitacional, não só pelo volume dos agropecuários espalhados pelo país – os dirigentes da Ascoli & Weil acham que poderão trazer para o mercado brasileiro uma boa contribuição não apenas em termos de prestação de serviços especializados, mas também como ponto de referência para f uturos negócios que poderão vir a ser fechados entre as companhias seguradoras nacionais e os corretores estrangeiros de porte.*

*Na opinião do Sr. Francisco Weil, a política de seguros desenvolvida pelo Governo brasileiro nos últimos anos "desperta a admiração e o respeito de todo o mundo ligado ao setor, principalmente pelos ingleses, habituados a liderar todo o sistema, em nível internacional". Para ele, "as diretrizes brasileiras começarão a ser seguidas por muitos países em desenvolvimento, interessados em manter uma autonomia dos seus direitos como nação e em lutar contra a evasão de divisas."*

## Estudada a cobertura para os excepcionais

O projeto do plano de seguro de vida em grupo para os pais de excepcionais está sendo submetido à aprovação do SUSEP e da Caixa Econômica Federal. O esquema, feito até agora, prevê a criação de um fundo, administrado pela CEF e que deverá ser dividido em duas partes: uma para o pagamento, vitaliciamente, das rendas em benefício dos excepcionais, depois do falecimento dos responsáveis, e outra para atender à complementação dos prêmios dos pais ou responsáveis menos favorecidos e auxílio às associações, no aparelhamento e desenvolvimento das obras assistenciais.

O plano desse seguro já foi apresentado pelo chefe do Departamento Vida e Acidentes Pessoais do IRB, Werber José Ferreira, aos participantes do VI Congresso da Federação Nacional das Associações de Pais e Amigos dos Excepcionais (APAEs), em Porto Alegre. Seu tipo de cobertura será temporário por um ano, renovável, tendo como estipulante uma associação especializada, pela qual o excepcional obrigatoriamente será assistido, que possua todos os requisitos indispensáveis para integrá-lo à vida normal da comunidade social.

## Cartão de saúde para segurados sairá logo

Cartões de Saúde, com diversas indicações para prestação de socorro médico de urgência aos seus portadores, estão sendo distribuídos pela Companhia de Seguros do Estado de São Paulo (COSESP) a todos os seus segurados.

A iniciativa, já adotada em São Paulo por indicação do Departamento Médico de algumas grandes empresas, é considerada nos meios hospitalares, principalmente em Prontos-Socorros, como de importância básica para o atendimento urgente em casos de acidentes. Além da identidade completa e do tipo sanguíneo de seu portador, o Cartão de Saúde da COSESP indica a pessoa de suas relações que deve primeiramente ser avisada da ocorrência, bem como seu médico p articular e o hospital com o qual é vinculado por convênio ou outra forma. Indica ainda drogas para as quais tem eventualmente alergias, e os medicamentos que pode estar tomando na ocasião da ocorrência. Traz também outras indicações de interesse menos aparente mas que em determinados casos podem ser de grande utilidade, como os telefones da Rádio Patrulha e da Polícia Rodovi á ria.

## Comitê catarinense procura se expandir

**Blumenau** *(Sucursal) – O Sr. Mauro Ribas Filho, presidente do Comitê Catarinense de Seguros, declarou ser necessária uma urgente reestruturação da entidade, cujos estatutos datam de 15 anos e já se encontram ultrapassados. Disse que somente com essa reformulação o Comitê terá condições de agir com maior eficiência.*

*Trabalhando há 13 anos com seguros, o Sr. Mauro Ribas Filho explica que o Comitê se constitui na fase primeira de um sindicato patronal que tem, entre outras atividades, a responsabilidade de representar as companhias seguradoras, decidir por elas, aprovar os descontos tarifários em seguros de incêndio e transporte e manter a harmonia entre as seguradoras.*

*Um significativo passo foi dado, no entender de Mauro Ribas, com a formação de comissões para verificar a viabilidade de concessão de descontos tarifários pleiteados por companhias seguradoras.*

*– Daqui para a frente – esclarece – os resultados serão sempre mantidos em sigilo absoluto. Assim, não haverá coação por parte das empresas que solicitam descontos e o participante da comissão de vistoria agirá com mais liberdade para dar o seu parecer. A empresa vistoriada e a companhia de seguro que solicita a concessão não terão condições de identificar os componentes da inspeção. A responsabilidade será do Comitê.*

*Como realização de importância do Comitê Catarinense de Seguros, durante o período que o preside, o Sr. Mauro Ribas Filho destaca a compra de uma sede própria, situada à Rua 15 de Novembro no. 550, 10o. andar, em Blumenau. Essa sede permitiu que o Comitê se fixasse, de fato, perante as seguradoras, deixando-o em condições de atendê-las a contento.*

*Mauro Ribas entende, no entanto, que as maiores realizações ainda estão por vir. O Comitê alimenta as esperanças de realizar, periodicamente, cursos de especialização nos diversos ramos securitários: transporte, vida, acidente pessoal, etc.. Isso só será possível, entretanto, se a Federação Nacional de Seguros Privados e Capitalização responder positivamente a solicitação que já foi feita, para auxiliar a manutenção desses cursos.*

*Ribas Filho expõe seus planos no Comitê.*

*– Atualmente – afirma – há necessidade da vinda de elementos das matrizes para ministrar cursos e ensinamentos aos funcionários das sucursais. E o que é alarmante é a falta de mão-de-obra especializada em seguros no Estado de Santa Catarina.*

*Ribas confessa que, no momento, o Comitê tem renda modesta: vive única e exclusivamente das mensalidades dos associados.*

*Para atingir condições melhores, vai lançar uma campanha visando a ampliação do número de associado.*

*Outro problema existente refere-se ao expediente dado no Comitê. Apenas nas terças e quintas-feiras, na parte da tarde, o expediente deverá ser dado em tempo integral, no horário comercial. A medida, logo que efetivada, trará benefícios, atendendo sempre as seguradoras daqui e de fora e servindo de ponto de encontro das companhias seguradoras.*

## Perspectivas do seguro

**Luiz Mendonça**

*As reservas técnicas acumuladas até hoje pelo mercado segurador brasileiro correspondem, aproximadamente, a 6% da poupança líquida anual do setor privado. Essa relação poderia ter alcançado o nível dos 15% se o faturamento do seguro já equivalece, agora, a 3% do PIB. Somando reservas e patrimônio líquido, a razão chegaria a 26% na mesma etapa de faturamento.*

*Esses índices dão idéia da contribuição que a atividade seguradora poderá trazer ao desenvolvimento econômico do País, em termos de canalização de recursos para os mercados financeiros e de capitais. Falando, em Brasília, aos participantes de estágio sobre técnicas de planejamento, o Sr. José Lopes de Oliveira, presidente do IRB, citou os mencionados índices para ilustrar as razões determinantes dos atuais objetivos da política de seguros, bem como para acentuar o imperativo de que o setor alcance, em prazo razoável, a posição para ele projetada na economia nacional.*

*Essa posição, em mercados europeus tradicionais, foi em regra ocupada pelo seguro quando a economia nacional chegou à faixa dos 2.000 dólares "per capita". Mas o exemplo histórico, no caso, é para o Brasil antes um indicador do que base rígida para a formulação de uma lei de crescimento.*

*Não há semelhança entre o ritmo observado no processo de desenvolvimento daquelas economias e a taxa mantida, nos últimos anos, pela expansão da economia brasileira. Essa taxa, da ordem de 10 e 1 por cento ao ano, significa dobrar o PIB a cada sete anos, aproximadamente. Além disso, segundo experiência universal, a partir de certa etapa, que o Brasil já ultrapassou, o crescimento da atividade seguradora se processa em velocidade mais que proporcional à do PIB.*

*No período de 1964–1972, a expansão do seguro brasileiro foi de 12% ao ano (taxa real acumulada), quando antes não chegava a 6%. E tudo indica que essa "performance" será até melhorada, incrementando-se a velocidade de crescimento do seguro em comparação com a do PIB.*

*Nos últimos três anos, uma sequência de medidas governamentais, reajustando a política do setor em função de novos fatores macro-econômicos, criou instrumentos válidos e necessários para a mudança de escala e de ritmo no processo evolutivo do seguro. Deu-se com isso um grande passo, mas novas medidas estão em estudo, já que a surpreendente dinâmica do desenvolvimento econômico brasileiro, implicando rápida alteração de situações, exige aceleração compatível do processo de atualização da atividade planejadora.*

*O sistema segurador nacional, se bem que já tenha adquirido bem maior flexibilidade de movimentação, ainda assim carece da remoção de certos fatores de retardamento que em certo grau lhe afetam o ímpeto e a capacidade de expandir-se em ritmo mais acelerado. Todavia, isso constitui problemática objeto de exame atento e cuidadoso, estando em pauta e em vias de adoção as respectivas soluções.*

Acervo: Biblioteca Pública SC - Hemeroteca Digital Catarinense

# Tráfico de trabalhadores para a indústria paulista

Diante da propalada escassez de mão de obra não qualificada no Estado de São Paulo, aliciadores estão agindo em vários Estados brasileiros, iludindo trabalhadores com falsas promessas. Uma importante rede especializada nesse tipo de transação foi descoberta pela Federação dos Trabalhadores nas Indústrias de Construção Civil de São Paulo, que vinha operando no sul do país principalmente no Rio Grande do Sul e em Santa Catarina.

Várias pessoas estão envolvidas, mas o "cabeça" é Quintino Antão, de qualificação e residências ignoradas, que vinha atuando em várias cidades gaúchas e catarinenses. Em Santa Catarina seu trabalho era desenvolvido na região norte, sendo a cidade de Mafra o centro de operações. As autoridades policiais paulistas expediram carta precatória a seus colegas de Curitiba, Mafra e cidades bandeirantes, pedindo a localização e tomada de depoimento de Quintino Antão, que está desaparecido.

FALSAS PROMESSAS

A exemplo de outros trabalhadores, Quintino tirava proveito da situação nada alentadora de trabalhadores do interior, os quais eram iludidos com falsas promessas, de excelentes ordenados e toda assistência necessária, seguindo então para São Paulo, onde deparavam com a realidade nada animadora. Suas promessas nunca foram cumpridas.

As desilusões começavam durante a viagem, de ônibus. A única refeição servida aos aliciados era um cafezinho. Quintino Antão, contudo, prometia cama e mesa fartas, além de alojamento gratuito e, o que mais interessava aos trabalhadores, pouco trabalho. Até cigarros eram vendidos por preços superiores ao do mercado.

Das cidades gaúchas de Santa Rosa e Ijuí o aliciador levou 120 pessoas, prometendo salários elevados, à base de Cr$ 1,80 por hora, para serventes e três cruzeiros para pedreiros. Contudo, ao receberem seu primeiro vencimento constataram os operários que as empresas pagavam apenas Cr$ 1,60 para serventes e 20 centavos a mais para oficiais de pedreiro. Além disso eram descontadas as despesas com a viagem. A trama começou a ser desfeita quando 16 trabalhadores se revoltaram em São José dos Campos e levaram o fato às autoridades responsáveis, o que deu origem a sindicância e inquérito. Estes 16 trabalhadores conseguiram passagens para retornar às suas cidades, ignorando-se contudo a sorte dos demais. Para desenvolver a contento as suas atividades, Quintino Antão intitulava-se representante de uma empresa paulista, a "Tramontina". Pela sindicância, realizada pela Federação dos Trabalhadores na Indústria de Construção Civil de São Paulo, ficou evidenciado que os operários aliciados eram "vendidos" às empresas, mas só após os depoimentos de Antão, quando for localizado, é que se saberá a real extensão do tráfico.

# Polícia gaúcha sem pistas dos assassinos do coronel

A Polícia de Porto Alegre ainda não conseguiu pistas que possibilitem a identificação e localização dos autores do atentado verificado na manhã de terça-feira, quando foi assassinado o coronel Paulo Chagas Pinto, do Exército, alvejado por dois tiros à queima-roupa. Apesar do sigilo mantido sobre o caso apurou-se que o fato está envolto em total mistério, não havendo indícios que auxiliem a Polícia.

Oito pessoas foram detidas e prestaram esclarecimentos, mas em nada ajudaram. Com este, eleva-se a 12 o número de assassinatos praticados no mês de agosto, até agora insolúveis. A única pessoa que pode adiantar alguma coisa é uma mulher, cujo depoimento é considerado como da maior importância, em vista dos dados que forneceu. Ela costuma acordar cedo e sair para as compras. Na manhã de terça-feira, ao sair de casa, cruzou duas vezes com um homem gordo. Na primeira vez ele caminhava de cabeça baixa, em direção contrária à sua. Na segunda estava caído na calçada, agonizando. Era o coronel assassinado. Ninguém mais viu qualquer detalhe ou ouviu ruídos diferentes apesar da zona onde ocorreu o crime ser densamente povoada. Muitas pessoas fazem questão de não se envolver.

AS ARMAS DO CRIME

O Instituto de Criminalística de Porto Alegre entregou à Delegacia de Homicídios o resultado do exame balístico das cápsulas deflagradas, deixando entrever que o crime pode ter sido premeditado. Os projéteis eram do mesmo calibre, 32, porém detonados por armas diferentes.

O revólver do militar, Smith & Wesson, estava carregado com balas blindadas. Um projétil estava incrustado numa árbore próxima e o outro atingiu o tórax da vítima. Outro projétil, de chumbo, foi extraído do ouvido esquerdo do militar.

Ester Souza Barros, com quem o coronel Chagas Pinto viveu durante 20 anos, estava bastante contrariada em virtude da publicação do seu nome pela imprensa e afirmou que "tudo o que está nos jornais é mentira; a verdade é outra". Contudo, ao ser indagada da "verdade", respondeu que não poderia responder.

# Na Câmara Federal o projeto de assistência à prostituição

Na Câmara Federal o deputado Newton Carneiro apresentou projeto pedindo que as prostitutas sejam contribuintes do INPS, na categoria de "diaristas autônomas". O parlamentar já se tornou conhecido por apresentar alguns projetos diferentes, como o de levar um navio para trabalhadores assistirem a inauguração de Brasília e outro que condena a música "Jesus Cristo", de Roberto Carlos.

Como justificativa do reconhecimento da prostituta pelo INPS argumenta Newton Carneiro que se torna necessário oficializar essa profissão constrangedora, porém de grande necessidade para a sociedade contemporânea, não só porque assegura a tranquilidade sexual de uma parcela da sociedade – o homem –, como ainda dá condições a milhares de mulheres, e seus dependentes, pela falta de empregos, problema cada vez mais grave no Brasil.

Acrescentou o parlamentar que essa falta de emprego é em face da técnica e da ciência, que permite e favorece a abundância de mão de obra paralisada, principalmente entre o sexo feminino, que então recorre a prostituição como uma das últimas possibilidades de sobreviver.

# Desfile escolar leva Detran a alterar tráfego no Estreito

Tendo em vista o desfile escolar alusivo à Semana da Pátria, no Estreito, o Departamento Estadual de Trânsito fará as seguintes alterações no trânsito de veículos:

I – Proibir o tráfego e o estacionamento de veículos no período das seis às 12 horas, nas seguintes vias públicas: avenida Santa Catarina e Vereador Batista Pereira, no trecho compreendido entre as ruas Liberato Bittencourt e Santo Amaro; quadras das ruas Tijucas e Santo Amaro, entre a avenida Santa Catarina e a rua Vereador Batista Pereira.

II – Proibir, no mesmo horário previsto no item I, o trânsito de veículos nas quadras das ruas Tolentino de Carvalho, São Pedro e Garcia, compreendidas entre a avenida Santa Catarina e a rua João José Cabral.


# COMUNICAÇÃO

De ordem, comunico a quem interessar possa que se acha aberta a Tomada de Preços – Edital no. 001/73 para prestação de serviços de Microfilmagem – na Secretaria da Administração.

As propostas serão recebidas até às 15,00 horas do dia 12 de setembro de 1973 na Portaria da Secretaria da Administração, à rua Tenente Silveira, Edifício das Diretorias, 4o. andar, em Florianópolis, local onde será obtido cópia do referido Edital; e serão prestados maiores esclarecimentos.

Secretaria da Administração, em Florianópolis, 22 de agosto de 1973.

HÉLIO ARNALDO DA NOVA
Chefe de Gabinete


# Falsos vacinadores estão aplicando golpes na Capital

O Conselho Regional de Medicina Veterinária de Santa Catarina está alertando a população de Florianópolis para a existência de dois charlatães, que estão aplicando golpes intitulando-se vacinadores de cães e que participam de uma campanha anti-rábica.

Os dois elementos, cujos nomes não foram revelados, estão fornecendo atestados falsos e, além disto, vem extorquindo dinheiro das pessoas abordadas, a título de prestação de serviço médico-veterinário. Nos últimos dias os falsários estavam agindo nos bairros de Coqueiros e Bom Abrigo. O fato já foi comunicado a Polícia e o CRMV está empenhado em tomar as providências da sua alçada, já que o caso envolve duas práticas ilegais: exercício ilegal da profissão e crime contra a economia popular, através da exploração da boa fé da população.

# Polícia argentina não liberou o corpo

Se as autoridades argentinas permitirem a liberação, o corpo do estudante Valter Giuliano Salton, assassinado em Córdoba, na semana passada, chegará hoje a Porto Alegre, via aérea. Para os poucos parentes do estudante que concordaram em falar, o sequestro e assassinato de Valter continuam envoltos em mistério. Ninguém acredita que ele tenha se envolvido em assuntos políticos, embora admitam que Valter tenha angariado algumas inimizades na Faculdade de Medicina, por ser anti-peronista.

Em Bento Gonçalves a maioria das pessoas evita tecer comentários sobre o drama da família Salton, numa solidariedade que muito poucos ousam quebrar. Preferem justificar dizendo que "o problema parece ser mais grave do que se sabe". Afirmam alguns que, por sua natureza e princípio rígidos, a família Salton não pagaria o resgate exigido, nem teria condições para isso.

# Assaltante não perdoou sacerdote

Madrugada de sexta-feira. Pouco depois das cinco horas o padre Arnaldo de Oliveira, da Igreja do Moinho Velho, em São Paulo, saiu de casa para celebrar a missa das seis. Contudo, próximo à igreja foi surpreendido por um homem nada devoto, que empunhava um revólver e ameaçou-o de morte caso não entregasse o dinheiro e objetos de valor.

Padre Arnaldo tentou conversar com o assaltante, fazendo ver que, devido às suas funções, cumpria com rigor o "voto de pobreza", razão pela qual nunca tinha dinheiro. Contudo o delinquente não se deixou levar pelos argumentos da vítima e, ao revistá-la, encontrou a importância de três mil cruzeiros. Colocou o dinheiro no bolso, roubou ainda as jóias do padre e fugiu após um simples "Deus lhe pague".

# Réu é condenado no segundo julgamento

Tubarão – (sucursal) – Pela segunda vez, Paulo Goulart Mendes foi levado a julgamento, sendo novamente condenado. No primeiro júri, realizado no início do ano foi considerado culpado e condenado a cumprir pena de quatro anos de reclusão. Seus advogados apelaram, tendo o Tribunal de Justiça dado provimento ao recurso, determinando que o réu fosse novamente julgado.

Ontem, em sessão que durou nove horas, Paulo Goulart encarou pela segunda vez o conselho de sentença e ouviu novamente o veredicto de "culpado". Desta feita a pena que lhe foi aplicada é de seis anos de prisão, a ser cumprida na Penitenciária Estadual, em Florianópolis. Paulo Goulart foi apontado como co-autor de homicídio ocorrido em 21 de fevereiro de 71, no bairro de Capivari, em Tubarão, quando perdeu a vida o industrial Manoel João Corrêa. Milton Genovêncio Manoel, o principal implicado, já havia sido condenado a quatro anos de reclusão, pena que está cumprindo.

# Brasil sediará congresso panamericano da criança

O Conselho Diretor do Instituto Interamericano da Criança, da Organização dos Estados Americanos, indicou o Brasil para sediar o XV Congresso Panamericano da Criança. Na última reunião do Conselho, em Santiago do Chile, a delegação brasileira apresentou várias proposições que foram incorporadas às conclusões do conclave, sendo a principal a de que "os programas de prevenção e assistência devem incluir o pai como fator ativo constituinte do grupo familiar, substituindo-se o binômio atual – "mãe-filho" – pelo trinômio "pai-mãe-filho".

Entre os outros temas propostos destaca-se o dos sistemas desmarginalizantes, que tem como teor básico considerar as bases sócio-econômicas do problema da marginalização da família e da criança, e ante essa realidade implementar sistemas integrados desmarginalizantes, mediante programas experimentais que não aceitem a institucionalização de sistemas penitenciários como meio de tratamento do menor de conduta anti-social, devendo ser esse tratamento simbioticamente associado ao tratamento da família e do meio.

Outro item proposto pela delegação brasileira é sobre a comunicação de massa. Orienta os meios de comunicação sobre os valores, normas e condutas que contribuem para alterar e deformar o desenvolvimento do menor e do adolescente, a fim de evitar apelos à violência, erotismo e outros agentes destrutores da família. Sugere ainda que organismos superiores qualificados, como as universidades, centros de investigação e assistência e outros, atuem como assessores dos veículos.

EM FLORIANÓPOLIS

Durante reunião entre representantes da UNICEF – Fundo das Nações Unidas para a Infância – e do Plano de Prevenção de Marginalização do Menor, o secretário dos Serviços Sociais fez uma explanação aos visitantes sobre a situação da assistência ao menor em Santa Catarina, esclarecendo que até março de 71 a ação do Governo do Estado, no equacionamento do problema do menor era demasiadamente limitada, pois a administração pública não dispunha de instrumentos institucionais para agir no setor. Contudo, a partir da Reforma Administrativa imposta pelo Legislativo, criando a Secretaria dos Serviços Sociais, a questão vem sendo encarada com maior atenção, pois o órgão recebeu, entre outras atribuições, a de estabelecer, implantar e coordenar a execução de uma política estadual do bem estar do menor.

# Combate à delinquência-juvenil

A Delegacia de Proteção ao Menor, de Curitiba, classifica como "uma estatística assombrosa" a passagem de 834 menores de ambos os sexos, apenas durante o mês de agosto. Os policiais atribuem isso à fome, "que está apertando para que tantos menores vivam à solta".

A maioria é fichada por furto, desde um pedaço de pão até assalto à mão armada, por dinheiro. Dos 834 fichados em agosto 440 apresentavam problemas graves, como o caso de seis meninos que atearam fogo a dezenas de casas na cidade de Maringá, além de outros considerados quase irrecuperáveis.

Apenas 174 foram liberados pela própria delegacia, enquanto os demais foram levados para o Juizado de Menores e posteriormente encaminhados às escolas correcionais. Crianças desde um ano de idade tiveram passagem pela DPM de Curitiba.

# Deputado matogrossense quer menos terras para Xavantes

Defendendo interesses de fazendeiros matogrossenses e alegando que no Mato Grosso há muita terra para índios, o deputado arenista Gastão Müller formulou um pedido ao presidente Médici, quando recebido em audiência: menos terras para os Xavantes, estabelecidos na região há muitas gerações. O parlamentar arenista foi a Brasília para falar sobre a situação entre fazendeiros e silvícolas, nas reservas indígenas de Sangradouro e São Marcos, localizadas no município de Barra das Garças.

Admitindo que representa os fazendeiros da região e seus interesses sobre as reservas indígenas, opinou que acha ser a área grande demais para as necessidades dos Xavantes, daí querer que ela seja reduzida. Segundo Gastão Müller, a situação local é das mais tensas, com os fazendeiros evitando a violência por ainda acreditarem na ação mediadora do presidente da República, já que não é mais possível dialogar com o Ministério do Interior.

Relatou ainda que os Xavantes continuam violentos, roubando e matando gado, além de, atacar colonos da região, isto é, comportando-se deseducadamente, como qualquer pessoa que tem seus domínios invadidos. Seus argumentos para reduzir a terra dos Xavantes apoiam-se em duas bases – há apenas 47 famílias de índios – cerca de duas mil pessoas – vivendo numa área de 200 mil hectares, área equivalente à antiga colônia nacional de Dourados, onde atualmente existem 15 municípios do Estado de Mato Grosso. Na região de Barra das Garças disse ele que a soma das reservas indígenas já atinge 70 mil hectares, para menos de três mil índios. Acrescentou que na reserva de Aripuana, com quatro milhões de hectares, abriga apenas 500 índios, mas não falou em quaisquer interesses dos fazendeiros em **comprar** terras dos índios, e **pagar** por elas.

Um dia você pode encontrar alguém querendo cobrar mais do que deve.
Isto pode acontecer em qualquer lugar:
Na mercearia que fica na esquina da sua casa.

Na loja que vende aquelas roupinhas que são umas graças.
E na feira que fica bem do outro lado da rua.
Mas se você não ficar parada, esse alguém não vai pegar você desprevenida.

Use as armas que Deus lhe deu.
Comece a andar.
Deixe o jeitinho tímido de lado e compare os preços.
Ou melhor ainda, perca a timidez de vez e pechinche!

E se alguém quiser ganhar mais às suas custas, não pare.
Continue andando.
No fim você acha o que queria, pelo preço justo.
Melhor para você.
Melhor para o País.

Faça isso.
Diga não à inflação.

DIGA NÃO À INFLAÇÃO

Campanha de interesse público do Conselho Nacional de Propaganda e deste veículo.


Acervo: Biblioteca Pública SC - Hemeroteca Digital Catarinense

# América Mineiro em casa contra Fortaleza

O América Mineiro, líder do Gr upo A, com quatro pontos ganhos, e o Fortaleza, do mesmo grupo com dois, abrem às 21 horas de hoje, no Mineirão, a terceira rodada do primeiro turno, em partida que terá como juiz o carioca Antônio Viug.

Nego; Luís Carlos, Vander, Luís Alberto e Claudio; Pedro Omar, Juca Show e Spencer; Eli, Cândido e Rangel, foram escalados para defender o América, contra o Fortaleza de Cícero; Louro, Pedro Basílio, Queiroz e Roner; Chinês, Zé Carlos e Hamilton Rocha; Hamilton Melo, Marciano e Plínio.

Dirigindo um time que só lhe tem dado satisfações, pois foi vice-campeão mineiro e venceu as duas primeiras partidas do nacional, o treinador Fantoni, ao orientar o treino de ontem no estádio Independência tinha duas preocupações: ocultar numa falsa alegria a dor que lhe causa o estado de coma por que passa sua mãe e convencer os jogadores de que "quanto mais honrosa for uma liderança, mais sério e humilde deve ser o comportamento de todos".

Pela chave A jogam ainda Esporte x São Paulo, em Pernambuco e pela B, em Manaus, Rio Negro e Portuguesa de Desportos.

*César não conseguiu passar a muamba em Manaus*

MUAMBA

O atacante Cesar foi flagrado pelos fiscais da receita federal no aeroporto de Manaus, na tarde de ontem, quando tentava passar vários volumes contendo televisores para carro, gravadores, relógios e outros artigos da zona franca.

A bagagem do jogador palmeirense já estava sendo encaminhada num carrinho para bordo do avião quando os fiscais resolveram efetuar uma revisão cuidadosa.

Cesar havia comprado uma aparelhagem de som com duas caixas de alto-falantes. Cada caixa pesa normalmente 20 quilos. Quando os fiscais determinaram a repesagem notaram com surpresa que cada caixa acusava 40 quilos. Diante disso, as duas caixas foram abertas e dentro delas foi encontrada a "muamba".

Vendo-se descoberto Cesar só teve que tomar uma atitude: pagar todos os impostos relativos a mercadoria. Só por uma TV para automóvel que custa em Manaus Cr$ 700,00, ele teve que desembolsar mais Cr$ 800 de impostos e taxas.

RENOVOU

Adãozinho reformou contrato com o Coríntians e poderá ser escalado contra o Coritiba, em lugar de Nelson Lopes, cuja atuação não chegou a convencer o técnico Yustrich, que achou apenas regular o rendimento do time no jogo contra o Guarani, na quarta-feira. Essa deverá ser uma alteração importante, e dependerá do estado atlético do jogador.

Para o lugar de Laércio, que foi expulso quarta-feira, o técnico vai escalar Vagner, que fará dupla de área com Luiz Carlos. O embarque para Curitiba, será hoje à tarde e o treinador pretende levar 17 jogadores. Pela vitória contra o Guarani, a diretoria pagará uma gratificação de Cr$ 500,00.

Rivelino continua sem chegar a um acordo com a diretoria do Coríntians para reformar seu contrato, que termina amanhã. O presidente Vicente Matheus voltou a afirmar que não irá mudar a sua proposta de 900 mil cruzeiros de luvas e salários de 8 mil por um contrato de dois anos, mas Rivelino achou a proposta "ridícula" e ameaçou parar de jogar caso o clube não fizesse outra oferta.

FLUMINENSE

Félix vai ser examinado amanhã para saber se tem condições de treinar hoje e garantir sua escalação contra o Botafogo. Ele não está nada otimista e diz que prefere voltar ao time quando estiver totalmente recuperado.

O goleiro saiu andando com alguma dificuldade depois que retirou as ataduras que envolviam o seu pé esquerdo, ontem a tarde no clube. Além dessa torção, ele ainda sente uma fisgada na virilha. Se não jogar, Vitório garante que está em boa forma para substituí-lo.

Os jogadores do Fluminense tiveram uma recepção festiva ao desembarcar no Galeão ontem ao meio dia. Todos comentaram a boa atuação da equipe contra o Moto Clube, mas se mostraram ainda impressionados com o acidente ocorrido em Teresina.

VASCO

Com dez minutos de atraso, a delegação do Vasco saiu ontem de Aracaju para Salvador, onde amanhã enfrentará o Vitória, na Fonte Nova.

Alcir é o único problema que Mário Travaglini tem para escalar a equipe na partida com os baianos. No jogo de quarta-feira ele chutou o chão, virando o pé. Assim os vascaínos estão com Alcir e Dé, na delegação mas sem poder contar com eles.

Em Aracaju, começam a circular boatos que Dequinha pode deixar o comando técnico do Sergipe a qualquer momento. Oficialmente entretanto não se sabe nada.

MAZINHO

Pepe vai promover a estréia de Mazinho na partida de amanhã, contra o Palmeiras, e saberá hoje, se poderá contar com Edu, que está em tratamento para reduzir o peso acima do normal. Leo voltou contundido e será substituído por Brecha, que formará ao lado de Clodoaldo no meio de campo.

## CAMPEONATO NACIONAL

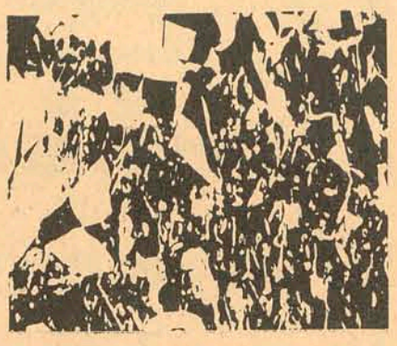

## Resumo

Os jogadores chegaram de Salvador bastante cansados e foram liberados no aeroporto de Congonhas. Pepe marcou um treino leve com bola para hoje cedo, quando definirá a equipe que enfrentará o Palmeiras. Mazinho, considerado o melhor ponta direita do futebol paulista, que chegou a ser pretendido pelo Vasco e o Coríntians, é a esperança do treinador para melhorar o rendimento do ataque, que não foi bem quarta-feira.

O Técnico justificou a derrota do Santos contra o Vitória, alegando que o time saiu de São Paulo bastante cansado e não tinha condições de render todo o seu futebol.

JAIRZINHO

Foi impedido de treinar hoje no Botafogo através de comunicação feita ao atleta pelo diretor Luis Dessiderati de que seu contrato estava rescindido e, portanto, ele não era mais jogador do Botafogo.

Jairzinho não discutiu, abandonando o vestiário e dirigiu-se para as arquibancadas, onde presenciou o treino. Declarou contudo, que amanhã dará uma entrevista à imprensa, explicando sua posição e acrescentou:

– O que posso dizer agora é que não quero brigar com o Botafogo. Estou aqui há 13 anos e sempre fui Botafogo. Meu desejo é que tudo isso passe e eu possa voltar às boas com o clube. Se os homens não quiserem, paciência. Então terei de lutar pelos meus direitos.

A entrevista de Jairzinho está marcada para as 13 horas de hoje e ele pretende, em seguida, ir novamente a General Severiano para obter autorização do presidente Rivadávia Correia para treinar.

CRISE

A diretoria do CRB está novamente com uma preocupação extra-campo. É que depois de acertar com os dirigentes do CSA – seu mais tradicional adversário em Alagoas – em conceder cinco por cento da renda bruta em troca do apoio maciço da torcida adversária, o presidente Luiz Renato de Paiva Lima resolveu desfazer o seu acordo, achando que a promessa do seu adversário não vem sendo cumprida.

Com isso, o presidente José Maurício Breda (CSA) pensa em organizar "shows" artísticos, nos horários e dias de jogos do CRB pelo nacional, além de fazer conclamação aos adeptos do clube para não prestigiar as partidas do Clube Regatas Brasil.

Disse ainda que, até o jogo do Bahia, irá o CSA convocar a sua torcida para ajudar na arrecadação o time alagoano, mas caso a diretoria do CRB se mantenha firme no propósito de não conceder os cinco por cento, então o CSA irá procurar trazer os maiores nomes da música brasileira, fazendo os seus "shows" no Estádio do Mutange.

PALHINHA

O técnico Hilton Chaves confirmou a volta de Palhinha à equipe do Cruzeiro para o jogo de amanhã contra o Internacional de Porto Alegre, no Beira-Rio. O atacante entrará no lugar de Roberto Batata, que foi relacionado como reserva, porque mostrou nos treinos que tem possibilidades de jogar pelo menos um tempo.

Palhinha ficou inativo mais de oito dias por força do seu casamento, mas como é jovem, Hilton Chaves não tem nenhum receio de lança-lo numa partida tão importante. O técnico só optou pela sua volta depois de observá-lo em dois treinos. Palhinha ontem fez treinamento especial e sentiu muito pouco.

– Palhinha ainda não está 100%, mas como só tem 23 anos não terá dificuldade de recuperar o mais rápido possível a sua forma física – explicou Hilton Chaves.

Com a escalação de Palhinha, Hilton Chaves ficou sem problemas e já definiu o time com Raul, Nelinho, Perfumo, Darci Meneses e Vanderlei; Piazza e Zé Carlos; Eduardo, Palhinha, Dirceu Lopes e Lima.

O treinamento de ontem na Toca da Raposa só foi puxado para os reservas. Quanto aos titulares, o treinador resolveu apenas aquecê-los para evitar um desgaste maior.

ATLÉTICO X GRÊMIO

Enquanto o Atlético treinava ontem de manhã na Vila Olímpica, com o treinador Telê exigindo o máximo de todo o plantel, embora lamentando não poder contar ainda com o melhor time o Grêmio, seu adversário de amanhã, no Estádio Minas Gerais, também se esforçava na Toca da Raposa em exercícios físicos e bate-bola.

Se Telê tem dúvidas em escalar Mazurkiewicz, Grapete, Bibi e Campos, estes dois ainda em tratamento médico, o treinador do Grêmio, Carlos Froner, que dirigirá pela terceira vez o time na sua volta ao clube, também manteve após o treinamento a incerteza de escalar Humberto Ramos e Everaldo, com contusões na perna direita. Mas Humberto Ramos, uma atração à parte por ter pertencido ao Atlético, quer jogar.

*Campeonato Juvenil*

## Três jogos hoje no BAC e Adolfo Konder

Hoje a tarde, às 13h30min, no Adolfo Konder, Paula Ramos e Guarani abrem o I Campeonato Juvenil da Grande Florianópolis promoção da TV Cultura, Rádio Jornal A Verdade e Jornal O Estado. A rodada inicial que estava marcada para a semana passada foi adiada em virtude do mau tempo. Por esta razão a Comissão Organizadora achou melhor adiar o início das competições, mas em virtude da melhora do tempo foi marcado o dia de hoje para abertura do certame.

Com Paula Ramos e Guarani fica aberto oficialmente o campeonato que terá ainda no mesmo local às 15 horas, Avaí x Saldanha da Gama e em Biguaçu, BAC x Áustria. O outro jogo, que seria entre Milan x Figueirense foi transferido para a próxima quarta-feira como preliminar de Figueirense e Coríntians pelo campeonato nacional.

Nestes jogos Antoninho, técnico do Figueirense e da seleção juvenil do Brasil, estará observando alguns jogadores que poderão ser convocados para o Torneio Internacional de Juvenis, que será realizado no México, em janeiro e fevereiro.

– Foi bom que isto acontecesse, – disse Antoninho – pois com os jogos como preliminar eu terei condições de observar alguns jogadores e quem sabe poderei encontrar alguns que virão a ser convocados. Quando o Figueirense foi a São Paulo disputar a Taça Cidade de São Paulo para juvenis, gostei de vários jogadores mas a convocação já tinha sido feita. Agora, com esta competição, e com oito clubes participando observarei o rendimento de alguns juvenis que poderão servir o selecionado brasileiro e quem sabe o Figueirense no próximo ano.

# Avaí

## Jogadores pediram férias para visitar familiares e direção ficou de responder

Longe dos problemas que envolvem o clube, os jogadores do Avaí continuam a trabalhar nomalmente. Ontem Jorge Ferreira recebeu a notícia de que não haverá jogo no domingo e mesmo assim realizou um coletivo. No início, como os titulares estavam fazendo muitos gols nos reservas, o técnico mudou o time, fazendo a defesa titular marcar o ataque efetivo. Daí em diante o treino ganhou mais em motivação e eram constante as brincadeiras entre os jogadores, principalmente com Zenon e Souza. Toda vez que o meia cancha pegava a bola partia para cima do lateral tentando batê-lo. Isto aconteceu no final, pois no começo a superioridade era tanta que logo no primeiro minuto Zenon recebeu de Cardosinho da entrada da área e marcou o primeiro gol. Depois Toninho, Rogério, Cardosinho, Celso, João Carlos e novamente Zenon foram fazendo os gols até que Jorge Ferreira resolveu mudar os times.

No início o time titular apareceu diferente com Toninho na ponta direita e Rogério de líbero. Cardosinho ficou mais avançado jogando com Celso dentro da área e se deslocando bem. Isto aconteceu por que Américo voltou a sentir a velha contusão e ficou no vestiário fazendo tratamento de imersão com Balduino e Eli.

Sem Américo e Ademir, que não retornou do Rio, pois era esperado hoje com Batista, o técnico resolveu usar outra fórmula para a equipe e os resultados foram bons, principalmente por que as jogadas para o gol saiam com facilidade. Toninho descia bem em diagonal e preparava jogadas para o meio campo que vinha sempre de trás para o arremate final.

Foi bem melhor o coletivo de ontem do que o de quinta-feira. O único erro que aconteceu na equipe titular foi com relação ao apoio dos laterais, pois tanto Souza como Orivaldo subiam sempre. Nenhum guardava a posição quando o outro subia. Por isso os reservas podiam subir com facilidade dando muito trabalho a Vilela e Ari Prudente.

Ontem pela manhã os jogadores estavam pedindo ao ex-supervisor do clube que desse férias pois todos gostariam de ir visitar a família. A resposta deverá ser dada hoje de manhã, depois que o presidente estudar o pedido dos jogadores.

Hoje o Avaí faz 50 anos e as festividades inicialmente programadas e anunciadas como uma das metas da atual diretoria ficarão limitadas a uma missa. Houve no início o interesse de realizar um jogo com uma grande equipe, mas não foi possível, pois não chegaram a uma conclusão sobre o clube convidado.

Assim o Avaí no seu cinquentenário passa os dias com muitos problemas e mudando de vice-presidente de futebol, pois o Coronel Júlio renunciou ao cargo e com ele o diretor Major Moacir. Sérgio Loureiro da Luz, vice-presidente de esportes amadores responde interinamente pelo cargo de diretor de futebol até que a direção nomeie outro para o cargo.

**Da Costa? Fernando Bastos? Paulo Garça? Tião Marino? Gilberto Nahas? Bezerra? Veneza? Walter Miraglia? Paulo Henrique? Antoninho? Joel? Chico Samara? Major Ortiga? Zenon?**

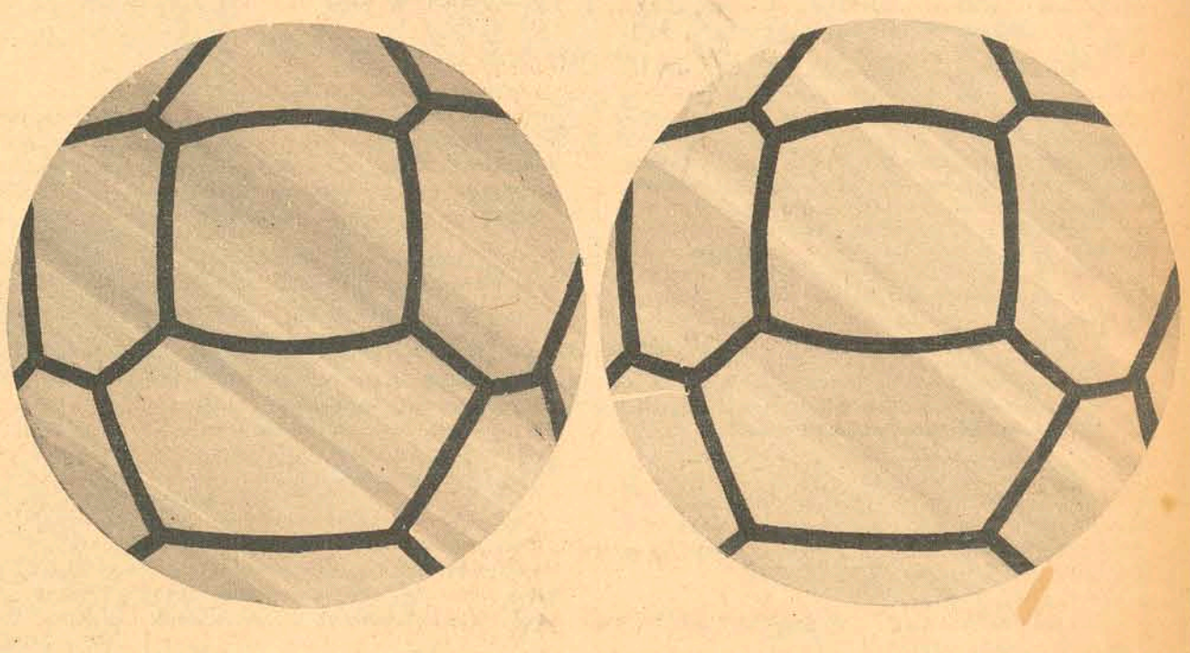

O ESTADO RESPONDERÁ. Neste ano, quando terminar o Campeonato Estadual, O ESTADO dirá quais foram os melhores do futebol catarinense, em 1973. A exemplo do ano passado, às segundas feiras, a equipe de esporte de O ESTADO publicará a seleção da rodada. No final do campeonato, serão selecionados os melhores pela média conseguida durante todo o Estadual. O ESTADO formará a seleção do ano e dirá, ainda, quem foi o craque revelação, qual o melhor juiz, o mais dinâmico Presidente de clube, o melhor técnico. O patrocínio é da Apesc.

public

APESC

ASSOCIAÇÃO DE POUPANÇA E EMPRÉSTIMO DE SANTA CATARINA

RUA TENENTE SILVEIRA, 21 – FONES 2589 e 4783 – FLORIANÓPOLIS SC.

FERRO E CIMENTO
MELHORES PREÇOS
PHILIPPI & CIA.
a casa do construtor
Centro – Estreito e Balneário Camboriú
Fones: 6520 – 6368

Acervo: Biblioteca Pública SC - Hemeroteca Digital Catarinense

**Figueirense**

**Textos de Mauro Pires, nosso enviado especial**

**CEUB**

**O Figueirense vai jogar hoje em Brasília com este time: Célio; Pinga, Jailson, Moenda e Casagrande; Adailton, Almir e Moacir; Caco, Neilor e Severo ou Paulo Reina. O juiz será José Marçal Filho (carioca) e o início da partida está previsto para as 18 horas, no estádio Pelezão.**

**O CEUB vai entrar em campo com o mesmo time que terminou o jogo em Curitiba: Rogério; Oldair, Paulo Lumumba, Emerson e Rildo; Jadir e Péricles; Marco Antônio, Claudio, Dario e Xisté foram escalados por João Avelino. A partida é no estádio da Federação, que abriga 40 mil pessoas**

# Severo pode ficar fora do jogo se não passar no exame médico

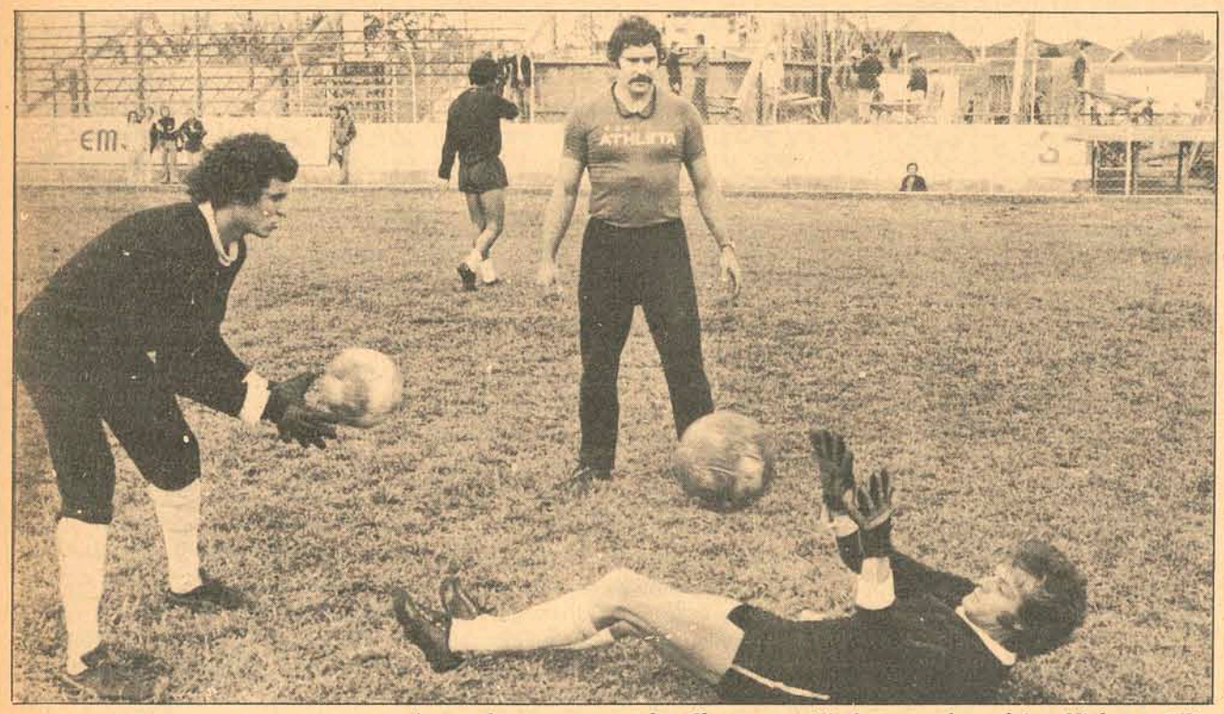

*Apesar da temperatura alta, Clemente exigiu bastante dos goleiros Nielsen e Célio*

Com a temperatura em 32 graus, Antoninho e Antônio Clemente realizaram na manhã de ontem, no Estádio Pelezão, um treino técnico que serviu de apronto para o jogo de hoje a tarde contra o CEUB.

Severo, que voltou a sentir o joelho ficou de fora realizando exercícios especiais a beira do gramado. Logo após Antoninho, mesmo sabendo do médico que o atacante terá condições de jogo hoje a tarde, mandou que ele ficasse no quarto do hotel fazendo tratamento até a hora do jogo. Se Severo não tiver condições ele lança novamente Paulo Reina na equipe titular.

A princípio o treino estava marcado para o campo do Ipiranga, em clube da várzea, pois a Comissão Técnica achava que seria muito difícil de usar o Pelezão, mas mesmo assim, com a intenção de fazer um reconhecimento do gramado Antoninho levou a delegação para o local do jogo. Quando chegaram lá ficaram espantados com a recepção que tiveram e os dirigentes da Federação Desportiva de Brasília não colocaram nenhum obstáculo para que o Figueirense treinasse no estádio.

Quando os trabalhos foram iniciados Antônio Clemente só tinha uma preocupação: a de movimentar bastante os jogadores e procurou exercitar bastante Célio e Nielsen, pois segundo informações o CEUB chuta muito de fora da área. O treinamento foi para que os goleiros se adaptassem com a distância dos chutes, e não se surprendessem na hora do jogo.

Com uma duração de 90 minutos Moenda, Casagrande e Moacir foram os jogadores que mais sentiram a temperatura e no final sentaram-se a beira do gramado completamente exaustos. A primeira providência do médico, dr. Paulino foi de que todos bebessem bastante líquido para evitar uma possível desidratação.

No final Nocaute Jack e Francisco de Ataide fizeram massagens reforçada em todo o plantel para relaxar a musculatura dos jogadores. Após os trabalhos todos retornaram ao Hotel onde a delegação está hospedada e almoçaram

A tarde estava programada um paseio a Câmara Federal mas Antônio Clemente achou inoportuno por causa do desgaste e todos ficaram sentados descansando na piscina do Brasília Palace Hotel.

# Falta de estádio para treinar é o maior problema de João Avelino

João Avelino está tranquilo aguardando a hora do jogo, apenas um pouco preocupado com o estado físico de alguns jogadores, que sentiram demais a viagem para Curitiba e a partida:

– O Ceub não está muito bem fisicamente, por causa do desgaste muito grande dos jogadores em Curitiba. Viajei junto com Paraguaio e Claudio Coutinho e eles me avisaram que o Figueirense tem bom preparo físico e não dá colher de chá. Qualquer descuido e eles faturam. Eles me contaram maravilhas sobre Adailton e Almir e disseram que estes jogadores estarão valendo uma fortuna no final do nacional. Não estou surpreso com os resultados conseguidos até agora pelo Figueirense. Pelo que soube o empate com o Botafogo foi até injusto. Respeito o Figueirense como se fosse o Santos e não mudarei meu sistema tático. Vamos jogar com muita precaução e tranquilidade.

Segundo Avelino, o Ceub joga como toda equipe moderna. Ataca quando pode e defende quando necessário. Para ele, fazer gols hoje em dia é muito difícil. "É um acidente de trabalho".

– Nós jogamos realmente retrancados, pois o empate nos dá segurança perante torcida e diretoria, apesar de não temer a perda do emprego.

Os jogadores do Ceub são bem pagos e percebem ordenados que variam de dois a seis mil cruzeiros. Oldair, Paulo Lumumba, Rildo e Claudio são os que ganham mais. Isto, de acordo com João Avelino, é uma boa razão para que seus jogadores façam muita força nos jogos e para vencer o Figueirense a diretoria já estipulou um bicho especial:

– Pelo empate com o Botafogo recebemos quatrocentos cruzeiros. Mesmo perdendo para o Coritiba os jogadores ganharam duzentos cruzeiros. Isso e mais a força de vontade e dedicação dos jogadores em busca da vitória, superam qualquer deficiência.

Mas o Ceub enfrenta um grande problema com relação ao Pelezão, por causa de Wilson de Andrade – "um ignorante de marca" – presidente da Federação Desportiva de Brasília:

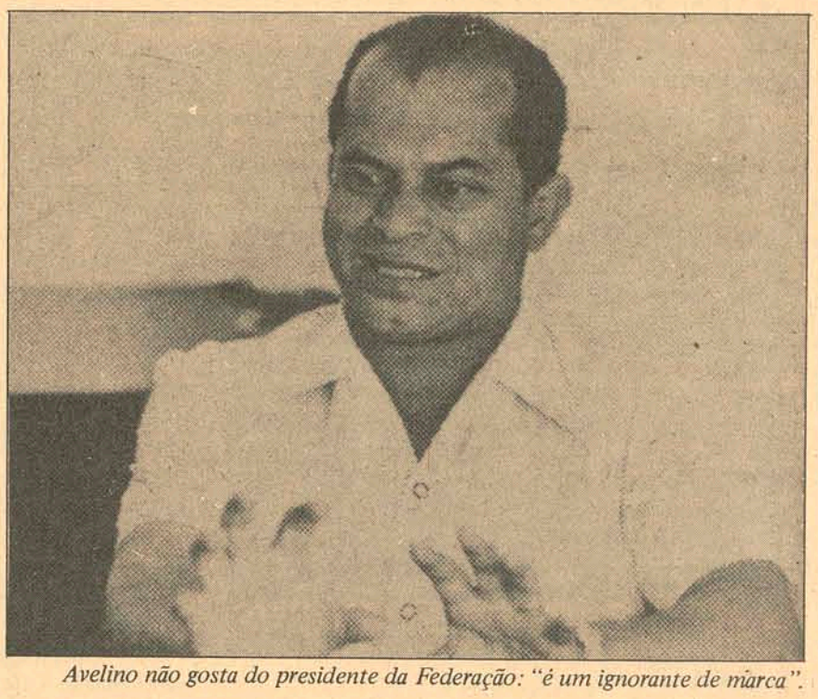

*Avelino não gosta do presidente da Federação: "é um ignorante de marca".*

– Só vamos ao estádio para jogar e nada mais. O Wilson pensa que o gramado é de ouro e não deixa a gente treinar. Essa proibição absurda nos obriga a fazer treinamentos em campos que não permitem o uso de chuteiras, só tênis, porque não tem grama. É tudo areia. Aliás, aqui é duro de trabalhar, pois tudo fica difícil, o Pelezão tem aspecto moderno, mas em conforto nota zero, é uma porcaria.

O TIME

Embora o Ceub esteja formado apenas há quarenta dias, João Avelino diz que a equipe vem correspondendo à expectativa:

– No princípio não tinha nenhum jogador. Depois fomos contratando elementos como Rogério, reserva do Grêmio, Rildo fora do futebol, Paulo Lumumba desacreditado, Oldair em fim de carreira e Jadir um eterno reserva no Grêmio. Formamos um time com estes jogadores que não jogavam há quase dois anos. Por isso acho que o Ceub está rendendo bem e até surpreendendo. Os velhos estão dando tranquilidade aos novos, caso de Péricles e Marco Antônio, nossas revelações. Estes jogadores irão se destacar no nacional e Antoninho, técnico do Figueirense quer levá-los para a seleção brasileira de amadores. Péricles tem 17 anos e Marco Antônio 18 e não foram registrados como profissionais por causa disto.

Avelino falou também sobre a posibilidade de seu time chegar às finais:

– Sei que não será fácil, mas acredito na classificação, embora ainda seja muito cedo para se falar nisso. Aliás, não prometi nada à diretoria, a não ser muito trabalho. Mas tenho certeza que mostraremos o suficiente para garantir nossa presença no nacional do ano que vem.

## Dois Toques

### Teste importante

*O primeiro jogo fora de Florianópolis pelo nacional valendo dois pontos hoje, em Brasília, é um teste importante para a equipe do Figueirense.*

*E nesta partida Antoninho poderá observar, longe das influências emanadas da torcida, até onde vai a capacidade dos que atualmente formam o seu time. Moenda, por exemplo, terá o mesmo comportamento jogando fora do Orlando Scarpelli?*

*A indagação sobre o zagueiro está diretamente ligada ao que Antoninho pretende com relação ao esquema defensivo do Figueirense. Contra o Botafogo Moenda não repetiu o que fez diante do Coritiba. Houve um desequilíbrio no momento em que os atacantes adversários pressionaram em busca do empate, com a falta de tranquilidade e inexperiência de Moenda. E o goleiro Célio acabou embarcando na mesma canoa.*

*Antoninho não chegou a afirmar que estas seriam as duas primeiras substituições. Pelo contrário, disse que não pode mexer no time pelo que ele fez nas partidas contra Coritiba e Botafogo.*

*Mas poderá fazê-lo, caso a equipe vá mal em Brasília, diante do Ceub, cujos resultados alcançados frente aos mesmos adversários praticamente se equivalem aos do Figueirense. Por tanto, existe um equilíbrio, que pode ser um fator importante para um sucesso do Figueira em Brasília. A não ser é claro, que o time sinta demais a diferença de campo, clima – a temperatura lá anda pelos 32 graus – e a ausência de torcida.*

*E nesse caso Antoninho terá que modificar, não critérios, mas jogadores que já contra o Botafogo mostraram pouca ou nenhuma tranquilidade em momentos decisivos da partida.*

OS PENETRAS incomodam mesmo. Em Maceió, Alagoas, o governador Afrânio Lages resolveu reunir desportistas e secretários de seu governo para resolver a situação de penetras no estádio Rei Pelé. Da reunião ficou acertado que até o governo do estado pagará o jogo. A Casa Civil dará uma nota oficial comunicando que para entrar na Tribuna de Honra, a autoridade terá que receber um ingresso comprado, cuja distribuição será feita através do gabinete civil do governador. Afrânio Lages decidiu também que o Secretário de Segurança e comandante da Polícia Militar de Alagoas darão toda atenção para controlar a entrada do torcedor no Rei Pelé, a fim de evitar os penetras.

* * *

RELAÇÃO de jogadores com nomes exóticos neste campeonato nacional, começando com Pinga e Caco, do Figueirense. Completando tem Biluca (Rio Negro), Marciano e Beijoca (Fortaleza), Afinete e Luiz Fumanchu (Vasco da Gama), Nego e Juca Show (América MG), Dito Cola (Coritiba), Ratinho (São Paulo), Botinha (Santa Cruz), Cajoba (Moto Clube), Ventilador (Tiradentes), Batata (Cruzeiro), Casca, Petronildo e Cipó (Sergipe), Vermelho Major e Bié (CRB), Cicano (Sport Recife), Careca (um do América de Natal e outro no América de Campo Grande).

* * *

DE BRASÍLIA, ainda a briga Botafogo x Ceub por causa da renda; com o visitante acusando o dono da casa de roubo. Rivadávia Correia Meyer, presidente do Botafogo, afirma que o local onde conferiam a renda era o mais precário possível. "Havia dinheiro espalhado por todo lado, inclusive embaixo de uma velha cama caindo aos pedaços. Não sei o que ela fazia ali".

* * *

EM MANAUS, quinta-feira à noite, onde jogavam Internacional e Nacional, foi preciso que Carlos Costa, juiz da partida, aos 30 minutos do primeiro tempo fosse até o túnel dos reservas, para que o meia cancha amazonense Ângelo fosse retirado de campo. O jogador estava machucado e sem condições de continuar no gramado, mas só depois de dois pedidos do juiz é que o técnico Barbatana colocou Serginho no lugar de Ângelo, que saiu com o tornozelo inchado.

**Mário Medaglia**

# Antoninho não vai mudar seu esquema

*A preocupação do treinador é com a temperatura*

Antoninho passou a maior parte do treino técnico de ontem observando a reação dos jogadores devido a mudança brusca de temperatura. Mas, mesmo assim, ele acredita num bom resultado: "o jogo vai ser muito difícil, mas estamos preparados apesar da temperatura estar completamente adversa. O time está bem fisicamente e tem condições de jogar sob o forte calor de Brasília."

Pelo fato de jogar no campo do adversário, Antoninho não irá alterar o sistema tático da equipe: "jogaremos num 4–3–3 variável e não vejo motivos para alterar o sistema. Iremos jogar livremente, com a defesa bem plantada e os laterais ajudando o ataque. O time está muito bem e tenho certeza que não irá decepcionar, embora ainda não esteja no ponto em que desejamos. Quando ele estiver, os goleiros adversários terão muito trabalho. Sei que o CEUB joga trancado e que pretende vir para cima da gente e nos vencer. Não tem problemas que estamos preparados e só se decide uma partida dentro do campo e nos 90 minutos, fora é só papo."

Antoninho ainda conversou muito com o dr. Paulino para saber das possibilidades de Severo, mas o médico disse que ele terá condições de jogar. "Se não puder usá-lo eu lanço mão do Paulo Reina e acredito muito neste jogador, mas tenho certeza que o Severo vai estar no comando do ataque amanhã (hoje)."

# Os preços baixaram. Ortiga não gostou

Ortiga não gostou da atitude da Federação Desportiva de Brasília ter diminuído o valor dos ingressos para o jogo de hoje. "Vou exigir um documento da Federação, que comprove a redução do valor dos ingressos, caso contrário, irei solicitar indenização junto à CBD da diferença. Estou bronqueando porque sei que existe um regulamento na confederação em que as arquibancadas cobertas diferem do preço das descobertas. Contra o Botafogo custaram 15 cruzeiros, e no jogo do Figueirense 10 cruzeiros. Por que isso? Viemos para jogar e levar algum dinheiro, não para perdê-lo. A única diferença que existe entre nós e o Botafogo, é que eles têm uma cota fixa de quarenta mil cruzeiros, fora disto, mais nada."

Mas para alegria dos jogadores o mau humor do presidente passou na hora de pagar os bichos pelos empates que os jogadores conseguiram nos primeiros jogos. Com a finalidade de que os atletas pudessem fazer compras em Brasília, o presidente, Major Ortiga, autorizou o pagamento dos bichos e só não saiu antes porque o vice-presidente de finanças, João José Machado só chegou ontem à noite.

Com respeito as possíveis chuvas hoje em Brasília o Major disse que conhece bem a cidade e no seu tempo em que serviu na capital federal afirmou que só em setembro é que chove em Brasília. "Dia 22 de setembro é que deve começar a cair chuva por aqui, acredito que o Figueirense vai jogar com sol e muito forte."

# Rildo alertou sobre excesso de otimismo

Devido ao desgaste dos jogadores no jogo contra o Coritiba e a longa viagem, João Avelino, técnico do Ceub resolveu alterar seu esquema de trabalho e em vez de treino tático fez apenas caminhada nas dependências do estádio.

Em seguida o médico Mário Trigo (ex-seleção brasileira) determinou massagens para todo o plantel. Às quinze horas Avelino concentrou o time no hotel Aquarius, distante apenas três quilômetros do estádio Pelezão. Os reservas para hoje serão Valdir (goleiro), Oliveira, Rogério II, Valmir e Juraci.

Apesar de terem feito exercícios leves, os jogadores do Ceub demonstraram cansaço. Oldair, Rildo e Paulo Lumumba foram os que mais reclamaram. Enquanto eram massageados, Rildo advertiu os colegas que não encarassem o Figueirense como um adversário fraco: "vocês estão completamente enganados, pois o Figueirense será um dos adversários mais difíceis que teremos. Ele se iguala ao nosso time e pertence a mesma chave. Vocês devem se lembrar que não foi por acaso que empatou com o Botafogo e Coritiba. Eles mostraram um futebol de primeira e vamos ter que lutar muito porque não vai ser fácil. Depois do jogo vocês vão ver como eu tenho razão."

O goleiro Rogério, depois de comentar com Claudio o gol sofrido diante do Coritiba disse:

– Contra o Figueirense vamos ter pela primeira vez o apoio da torcida. No jogo contra o Botafogo tinha mais torcedores para o time deles do que para o nosso. Acredito na nossa vitória, mas sei que não vai ser fácil.

# Pelezão, um problema para Wilson Andrade

O que muita gente não sabe, é que o Estádio Pelezão é particular e pertence a Federação Desportiva de Brasília, graças ao trabalho de seu presidente, Wilson Andrade, que inclusive comprou o terreno para que fosse construído o campo. Até agora, foram gastos um milhão e quinhentos mil cruzeiros e para a sua conclusão, falta ainda, aproximadamente, mais um milhão.

Wilson Andrade, chega ao Estádio Pelezão às oito da manhã e sai às 18 horas, para dar expediente na federação. Inclusive, ele que é advogado e procurador do Governo Federal, deixou os estudos que estava fazendo para se dedicar inteiramente a construção do estádio. Ele diz das dificuldades que está tendo:

– Este estádio está sendo construído na base do sacrifício e não temos ajuda do governo em tostão. A Federação não tem recursos e está construindo tudo na base do crédito. Atualmente estamos com uma dívida de 800 mil cruzeiros. A firma que empreitou os trabalhos, a CIVISA, não fez nenhum contrato assinado comigo, só no crédito pessoal, pois eles tem confiança. A única ajuda que tivemos, foi do MEC. Ele nos deu 500 mil cruzeiros e prometeu dar mais um pouco agora.

Depois de orientar os funcionários, ter carregado alguns canos e limpado os vestiários, Wilson continuou: "o pior de tudo, é que o governo não ajuda e está construindo outro estádio no centro para 100 mil pessoas. Seria melhor que eles dessem condições para que nós terminássemos este que seria muito mais barato e prático. É duro de se trabalhar, mas se Deus quiser, ele será concluído".

# O estádio é ruim e não está concluido

Na hora do treino do Figueirense, ontem pela manhã, o Estádio Pelezão estava lotado de jornalistas. Além de O Estado, estavam presentes O Globo, a Folha da Manhã de São Paulo, Placar, Jornal do Brasil, Estado de São Paulo e os três jornais locais: Correio Brasiliense, Diário de Brasília e Jornal de Brasília.

O Pelezão, se sofresse uma vistoria rigorosa da CBD, não teria condições reais de funcionamento neste Campeonato Nacional. Seu estado é precário e está en fase de conclusão com muita morosidade. Ele foi iniciado em 1964 eseu término está previsto para esse final de ano.

As condições do vestiário dos visitantes, são péssimos e só existem quatro banheiras térmicas que deverão funcionar hoje pela primeira vez. O aquecedor foi colocado ontem à tarde e poderá ser utilizado pelo Figueirense. O vestiário está inacabado e não tem ainda piso, sendo utilizado uma mesa de madeira crua para massagens.

Os operários, em número de cem aproximadamente, trabalham 10 horas por dia para que o estádio tenha condições de acomodar um maior número de torcedores com conforto.

Uma das grandes falhas, mas que no futuro poderá ser corrigida, é a entrada dos jogadores para o campo. Só existe um túnel para o time local, visitante e juízes. Para que o árbitro não entre junto com os jogadores foi feita provisoriamente (sem segurança) uma cerca de arame, chamado por alguns de galinheiro. O campo, com gramas batatais (mista – larga e fina), tem as dimensões inferiores às do Orlando Scarpelli: 105 por 70 e apresenta algumas deficiências no gramado, com altos e baixos. A grama, plantada sobre barro vermelho, é a única que resiste a temperatura de Brasília. (Os jogadores do Figueirense criticaram muito o campo, principalmente o barro). Embora seja utilizado somente em setembro, o sistema de drenagem é perfeito, sendo considerado como um dos melhores do Brasil.

O estádio possue quatro postes com 36 lâmpadas de 500 wolts e a luminosidade não é das melhores, sendo bastante criticada pelos fotógrafos.

A imprensa está servida com 12 cabines (pequenas) e a marcação do campo é feita com cal. Nocaute Jack achou muito perigoso para os jogadores.

Para evitar problemas de renda, como no caso Botafogo, o presidente da Federação pretende colocar catraca especial para autoridades, convidados e a imprensa. Fiscalizando a renda, além dos representantes da EBF e CBD, o Figueirense trouxe João Polli e Asty Pereira.

Para o jogo de hoje, funcionarão com precariedade 22 bilheterias e quatro entradas de acesso para o estádio. No último jogo contra o Botafogo, os torcedores arrombaram os portões para entrarem.


**CENTRAIS ELÉTRICAS DE SANTA CATARINA S.A.**

**SETOR FLORIANÓPOLIS**

**– FALTARÁ LUZ AMANHÃ –**

**A CENTRAIS ELÉTRICAS DE SANTA CATARINA S/A – CELESC – SETOR FLORIANÓPOLIS, comunica a seus consumidores que DOMINGO, dia 02/09/73, a fim de possibilitar a execução dos serviços de manutenção na linha de 69kV – Roçada – Coqueiros – Substação de Coqueiros e Distribuidora da Ilha, haverá desligamento geral de energia elétrica nos Municípios de Florianópolis, Águas Mornas, Santo Amaro, Palhoça, São José, Biguaçu e Antônio Carlos no horário compreendido das 6,30 às 9,30 horas.**

**Florianópolis, 31 de Agosto de 1973**

**– A EMPRESA –**


Acervo: Biblioteca Pública SC - Hemeroteca Digital Catarinense