

TEMPO — Frente fria: negativo. Pressão atmosférica média: 1004,5 milibares. Temperatura média do dia: 19,8 graus centígrados. Umidade relativa média do ar: 88,7 por cento. Estado médio do céu: Cumulus, Stratus, Cirrus, de meio encoberto a claro. Estado médio do tempo: estável, com possíveis formações de geosidade no Planalto e nevoeiro noturno no litoral e serras. Previsão: A. Seixas Netto.

O ESTADO

Florianópolis, Sábado, 4 de agosto de 1973 — Ano 59 — No. 17.292 — Edição de hoje 16 páginas — Cr\$ 0,50

CURSO — Será ministrado em Florianópolis curso sobre Técnica de Conformação Mecânica pelo professor Hanns Peter Liebig, engenheiro mecânico e de construção naval pela Universidade Técnica de Hannover. O curso tem seu início marcado para a próxima segunda-feira sendo as aulas no Centro Tecnológico da UFSC, nos períodos matutino e vespertino.

Colombo em Blumenau

As cidades precisam se equipar para o futuro



Falando na abertura do Congresso Catarinense de Câmaras Municipais, o Governador Colombo Salles afirmou na noite de ontem, em Blumenau, que até o final da década a população das cidades será dobrada em relação ao que apurou o censo de 1970. Anunciou, na oportunidade, ser urgente a necessidade de os centros urbanos se equiparem, sendo esta "a única resposta válida ao impulso do homem na procura da qualidade de vida". O Congresso prossegue hoje e seu encerramento será amanhã (P.3).

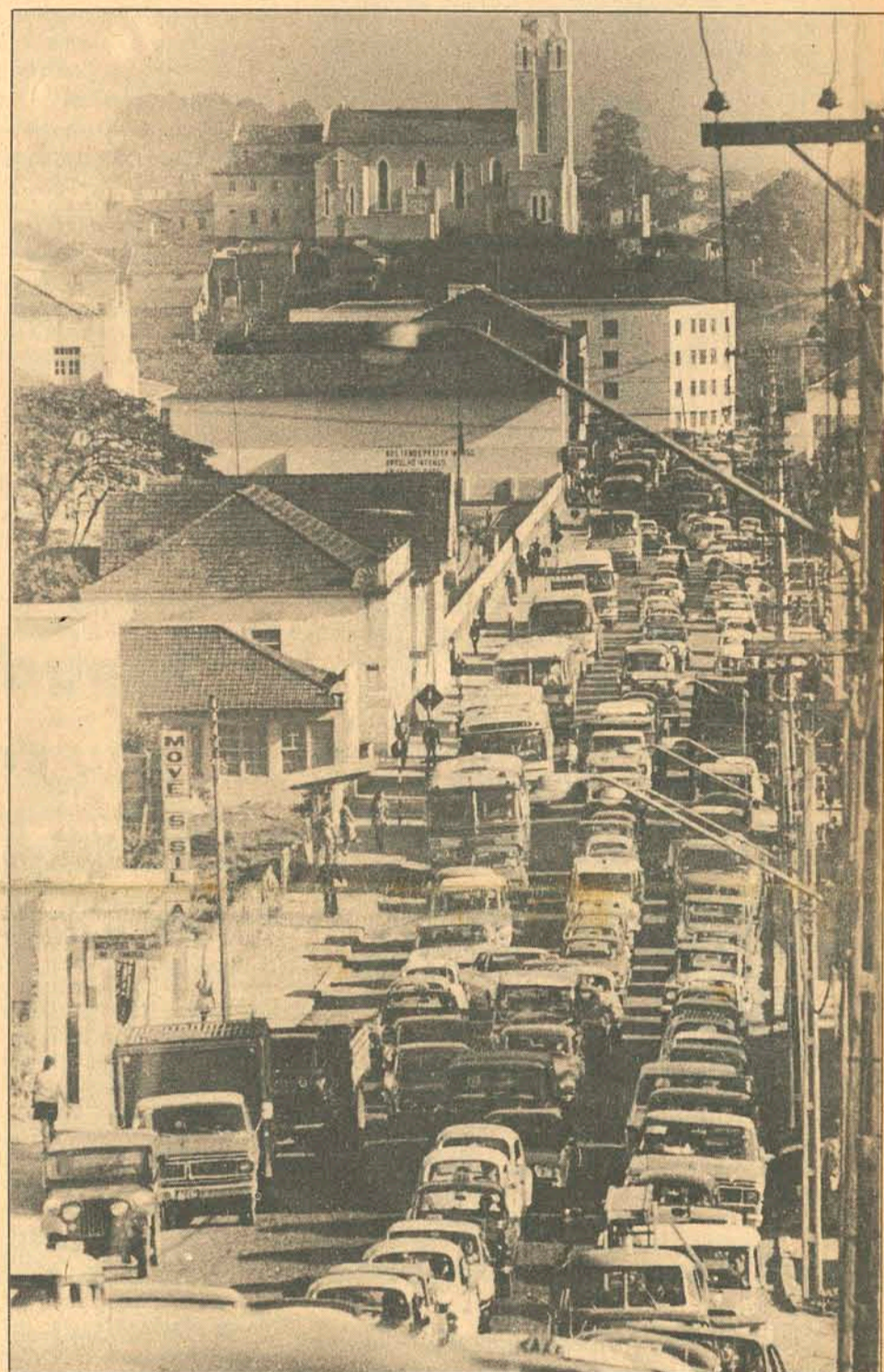

Filas quilométricas tiveram que esperar uma hora para atravessar a ponte.

Para Glauco falta de carne existe apenas na imaginação dos marchantes

Página 8.



Além da morte do motorista do caminhão, ficaram feridos sete passageiros do ônibus, entre os quais vários estrangeiros.

Ônibus e caminhão se chocam: 1 morto

A colisão entre um caminhão de carga do Expresso Criciumense e um ônibus da Centauro (subsidiária da Penha) provocou a morte do motorista do primeiro e ferimentos em outros sete. O acidente ocorreu às 5h30min de ontem, à altura do km 49 da BR-101.

Entre os passageiros do ônibus que saíram feridos encontram-se vários estrangeiros em férias (Página 14).

Portela conclama todos a atuar politicamente

Página 5.

Ginkadoze faz hoje desfile alegórico

Com um grande desfile alegórico marcado para as 10 horas de hoje, a Ginkadoze oferecerá à Cidade quase uma reedição do carnaval de rua de Florianópolis. A festa repete o êxito de sempre (P.9).



A grande assistência que tem prestigiado as provas esportivas voltou ontem ao ginásio da FAC.

Cano furado faz ponte engarrafar

Um belo jato d'água que se elevava até uma altura de cinco metros foi apenas o resultado agradável aos olhos dos milhares de motoristas que passaram às primeiras horas da manhã de ontem pela ponte Hercílio Luz. Mas a consequência incômoda, absurda e irritante foi a espera de quase uma hora que os veículos tiveram que suportar para cumprir o trajeto. Tudo por causa de um cano d'água. Que furou. (Página 8).

Kennedy prepara caminho para 76

Segundo a opinião generalizada dos meios políticos dos Estados Unidos, o senador Edward Kennedy concorrerá às eleições presidenciais de 1976 e para tanto já estaria preparando seu caminho rumo à Casa Branca. O "último dos Kennedy" foi apontado como o favorito dos democratas numa pesquisa de opinião pública efetuada pelo Instituto Gallup (P.2).



Ted: o último dos Kennedy. Novamente.

Na instalação solene do I Congresso de Vereadores o Governador destacou a política de desenvolvimento micro-regional no Estado e fez uma preleção sobre o papel dos partidos políticos

Colombo fala a vereadores sobre política e desenvolvimento urbano

O Governador Colombo Salles encerrou ontem a solenidade de instalação do I Congresso Catarinense de Câmaras Municipais, em Blumenau com um pronunciamento no qual destacou que "a partir de 15 de março de 1971 estabeleceu-se em Santa Catarina, com o meu Governo, a vivência administrativa do Estado com direito à existência de métodos operacionais próprios". "Os fatores políticos — disse — tantos os nacionais quanto os de âmbito estadual e municipal, foram trazidos aos esquemas administrativos e à condução das suas soluções, como fatores ponderáveis a serem considerados. Nem deveria ter havido surpresas diante deste norteamento da ação administrativa, pois ele foi declarado publicamente em todos os quadrantes do Estado, quando os visitei ainda como candidato ao Governo".

O Chefe do Executivo fez uma exposição dos resultados obtidos pela sua administração nos diversos setores, ressaltando "a política de desenvolvimento micro-regional e municipal que o Estado vem realizando com apoio de órgãos federais, e participação dos municípios catarinenses, agindo articuladamente com o Estado". Explicou que "no equacionamento da política de desenvolvimento urbano está em fase de conclusão a pesquisa que, revelando o comportamento da expansão das cida-

des, permitirá traçar diretrizes para a formulação da política de desenvolvimento urbano em nosso Estado".

O Governador Colombo Salles acentuou ainda em seu discurso que "é no partido político que se localiza a grandeza da democracia", e concluiu: "Se é assim que falo a todos vós, vereadores da Arena e do MDB, consenti que tenha uma palavra especial aos legisladores do meu partido. Permiti que os vereadores da Arena eu possa dizer, com o Presidente da República, que os desejo ver inscritos num Partido" que chame gente, forme, seleccione, pós grude líderes — e que torne a representação mais autêntica, de tal forma que o delegado da vontade popular seja sempre aquele, no consenso de todos, o mais capaz, o mais abnegado, o mais idealista". E aos vereadores do MDB também diga eu com o eminente Presidente Médici, que "perseverem na melhoria de seus planejamentos, intensifiquem a messe das idéias construtivas, fiscalizem o trato dos negócios públicos e somem a colaboração de seu idealismo à obra da comunidade".

TRABALHOS

O Congresso de vereadores conta com mais de 300 representantes municipais e inúmeras autoridades, entre as quais o Presidente da Assembléia, Deputado Zany Gonzaga, parlamentares

federais e estaduais, e convidados. O conclave teve início no período vespertino com a instalação das comissões técnicas. Durante a sessão plenária, o vereador Álvaro Correia de Blumenau submeteu ao julgamento dos congressistas um projeto de estatutos, destinado à Associação Catarinense de Câmaras Municipais, caso seja criada a entidade. Segundo o vereador a Associação é necessária para o estudo permanente e encaminhamento de questões sociais e econômicas das comunidades municipais.

Na sessão especial, realizada no anfiteatro da Furb, o professor constitucionalista Telmo Vieira Ribeiro, da Ufsc, discorreu sobre o tema "As Constituições Federal e Estadual e o Governo Municipal", defendendo a necessidade de maior representatividade das Câmaras Municipais.

Hoje as comissões reiniciarão os seus trabalhos às 8,30 horas, e às 9 horas o senador Antonio Carlos Konder Reis falará no anfiteatro da Furb sobre "Competência do Governo Municipal". As 10 horas terão início as sessões plenárias de apresentação de teses livres e apreciação dos trabalhos, e após os congressistas cumprirão programa de visitas à cidade, com um passeio pelo Rio Itajaí-Açu à bordo do navio "Blumenau II".

Em 90 dias sai projeto do polo industrial de S. José

Três meses estão ainda previstos para a entrega do projeto final de implantação do polo industrial da Grande Florianópolis e localizado em São José. "Serão 1.600.000 m2 destinados a localização de novas indústrias e que serão sucessivamente acrescidos de novas áreas assim que se fizerem necessárias", diz o Sr. Lauro Linhares, presidente do Besc.

Segundo estudos técnicos aprofundados feitos pelo ESPLAN há alguns anos, toda a área compreendida entre o conjunto da Cohab a a localidade de Imaruí, seria um local ideal para um polo industrial por ser de fácil acesso e apresentar outras condições necessárias para uma pronta instalação de indústrias. — E desta grande área vamos ocupar inicialmente 1.600.000 m2, mas pelo número de reservas que já estamos recebendo, tanto o Besc como a Secretaria de Desenvolvimento, logo teremos que ampliar a área, chegando qualquer dia a ocupá-la por inteiro.

São indústrias de grande, pequeno e médio porte que abarcarão grande parte da mão-de-obra ociosa existente em Florianópolis e que por sua vez favorecerão o aparecimento de muitos empregos indiretos. "Exemplificando, diz o presidente do Besc, recebemos um pedido por parte da indústria de vasilhames CISPER que deseja fazer um investimento de US\$ 8.000.000,00 e com uma mão-de-obra inicial de 1200 operários fabricar 6.000.000 de barris de vinho por mês. Seu faturamento previsto é de Cr\$ 400.000.000,00 e vai gastar 750.000 kw de energia. Calculando que cada emprego direto produz 4 empregos indiretos teremos 4800 empregos conseguidos com a instalação de uma só indústria. As empresas até agora interessadas pertencem em sua maioria a grupos de São Paulo e Rio de Janeiro e tomando como média 10.000m2 para cada indústria teríamos 150 indústrias implantadas no local, embora muitas, como uma fábrica de micro-tratores, pleiteiam uma área de 40.000m2.

Para a implantação das novas empresas o governo oferece vantagens creditícias através do BRDE e o BESC e subsidiamento de juros pelo FUNDESC, sendo que como a propriedade do local é de Besc



O Sr. Lauro Linhares explica o andamento das gestões.

Empreendimentos de Turismo este irá fazer antes da instalação de qualquer indústria todo o trabalho de infra-estrutura e de urbanização.

BESC EM BRASÍLIA

Quando do último encontro entre o Governador Colombo Salles e o Ministro da Fazenda em Brasília, discutiu o Governador a possibilidade da instalação em Brasília de uma nova agência do Besc, tal como já acontece no Rio e em São Paulo. Dada a aquiescência do Ministro da Fazenda pelo projeto, está em elaboração o expediente destinado a recepção da carta patente que possibilite para ainda este ano o funcionamento da nova agência que tem como finalidade melhorar o relacionamento do BESC com os órgãos bancários federais e suportar a representação política catarinense lá radicada facilitando seu relacionamento com o Estado. "Há também o interesse de abrir agências em Curitiba e Porto Alegre, diz Lauro Linhares porém ainda não recebemos autorização do Banco Central e por isto temos que esperar".

Aciso-73 instalada e já funcionando em Canelinha

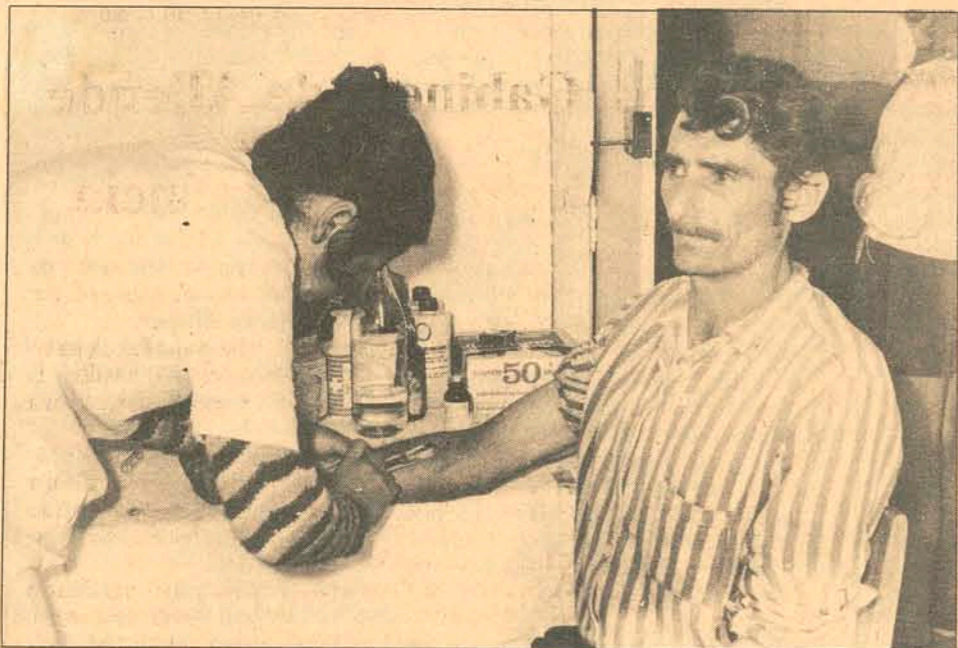

Os serviços da operação Aciso-73 em Canelinha abrangem as localidades de Centro do Moura e Galera, onde a comunidade necessita de melhor amparo e estímulo ao desenvolvimento. O atendimento médico conta com um hospital volante da Aciso.

Em solenidade que contou com a presença do General Campelo, Comandante do Grupamento Leste Catarinense, Cel. Zaldir de Lima, Comandante do 630. BI, Prefeito de Canelinha, vereadores, autoridades locais e a comunidade, foi instalada no último dia 28 a Aciso 73 no município de Canelinha, sob a supervisão do Grupamento Leste Catarinense, encarregado da operação nesta região do Estado.

A Aciso 73 está sendo desenvolvida nas localidades de Centro amparo e melhores incentivos para o desenvolvimento, atividades estas que estão sendo desenvolvidas com boa participação da comunidade desses locais.

Encarregado da Aciso 73 no município de Canelinha é o Capitão Tempone, e os trabalhos estender-se-ão até amanhã, domingo, quando serão realizados desfiles, apresentação de bandas de música e um almoço de confraternização entre o pessoal da operação e a comunidade local.

Desde sua instalação estão sendo feitos trabalhos de recuperação de escolas carentes de materiais ou que não dispõem desses materiais. Com a colaboração do Movimento Brasileiro de Alfabetização (Mobral) estão sendo pintados vários estabelecimentos escolares da rede municipal e estadual, além da substituição de bancos, quadros e vidraças. A Legião Brasileira de Assistência contribuiu com elevado número de uniformes e agasalhos. Cerca de seis fogões a gás já foram distribuídos às escolas juntamente com cerca de mil quilos de alimentos em massas.

Os serviços na localidade de Centro do Moura estão sendo prestados em um hospital volante da Aciso, compreendendo parte odontológica, médica e serviço de abreuografia.

São feitos em média cerca de cinquenta atendimentos diários, e segundo o odontologista a população está bastante deficiente na parte dentária. Uma estudante de Enfermagem e duas técnicas de Enfermagem aplicam cerca de quinze injeções antibióticas e antihemorrágicas diariamente, além de fazerem palestras nas escolas sobre assuntos, de que a comunidade precisa de maiores esclarecimentos tais como higiene, alimentação, profilaxia de doenças e saneamento. Na parte médica e farmacêutica os atendimentos diários chegam a quatrocentos. Os médicos e enfermeiros afirmam que o índice de verminose é muito alto, bem como a carência de vita-

minas. A quantidade de remédios distribuídos é feita de acordo com as necessidades da população, que são grandes.

No setor agrícola estão sendo distribuídas sementes diversas, além da assistência dada aos agricultores com a doação de instrumentos de primeira necessidade, utilizados em suas atividades, como machados, enxadas e foices. O setor pecuário está recebendo assistência veterinária, com a aplicação de injeções a centenas de animais atacados pela aftosa.

OUTROS MUNICÍPIOS

A Aciso 73 está sendo desenvolvida em outros municípios catarinenses com atividades congêneres em todos eles. Em Massaranduba está sendo feita pelo 230. BI de Blumenau, em Morro da Fumaça e Jaguaruna pela 3a. Companhia de Infantaria, em Anitópolis pela Polícia Militar de Santa Catarina, em São Francisco do Sul pelo 50. Distrito Naval e em Canelinha pelo 630. BI de Florianópolis. Conforme declarações dos coordenadores desse movimento, a aciso 73 tem alcançado plenamente os seus objetivos, prestando assistência social à população do interior, visando a renovação da mentalidade concatenada com o desenvolvimento econômico-social.

BANCO DO ESTADO DE SÃO PAULO S.A.

Concurso para admissão de Escriturário Edital

O Banco do Estado de São Paulo, S.A. torna público que fará realizar nas cidades de Belém (PA), Belo Horizonte (MG), Brasília (DF), Campo Grande (MT), Cuiabá (MT), Curitiba (PR), Florianópolis (SC), Goiânia (GO), Manaus (AM), Natal (RN), Recife (PE), São Luís (MA), São Paulo (SP) e Teresina (PI), em locais, datas e horários a serem oportunamente divulgados, concurso para admissão de Escriturário.

A admissão se fará na categoria inicial de Escriturário, com vencimentos mensais de Cr\$ 1.000,00 (hum mil cruzeiros), já incluído repouso semanal remunerado, mais gratificação semestral estatutária e 13º salário, podendo também exercer as funções de Caixa simultânea ou separadamente.

DAS INSCRIÇÕES

- Ficarão abertas no período de 20 de agosto a 05 de setembro de 1973, das 9,00 às 17,00 horas, na Agência deste estabelecimento, situada nesta cidade de Florianópolis à Rua Felipe Schmidt, 21-D
- A inscrição deverá ser requerida mediante o preenchimento de formulário apropriado, fornecido nos locais de inscrição, e será deferida àquele que satisfaça às seguintes exigências:
 - tenha 18 anos completos à data de encerramento das inscrições e menos de 25 à data de abertura das inscrições;
 - pague a importância de Cr\$ 50,00 (cinquenta cruzeiros) a título de ressarcimento das despesas com material e serviços do concurso;
 - apresente:
 - cédula oficial de identidade;
 - (se do sexo masculino) certificado de reservista, ou dispensa de incorporação, ou de isenção de serviço militar, ou, ainda, carteira de identidade expedida por um dos Ministérios Militares. Quando se tratar de militar incorporado, ofício do Comandante permitindo a inscrição;
 - certificado de conclusão ou diploma de curso de Técnico em Contabilidade ou de qualquer curso superior; ou
 - prova de naturalização se não for brasileiro nato.
- Para a efetivação da inscrição é imprescindível o comparecimento pessoal do candidato, não se aceitando inscrição por procuração ou via postal.
- O candidato receberá no ato, em devolução, os documentos apresentados.
- Por ocasião da inscrição, o candidato receberá um Manual contendo informações, condições e instruções relativas ao concurso.

MOBILHOME MIL UTILIDADES. WEEK END HOUS, ALOJAMENTO EM CANTEIRO DE OBRA, CASA PARA OS ENGENHEIROS, ESCRITÓRIO MÓVEL, INTERIOR E DECORAÇÃO A GOSTO E NECESSIDADE DO CLIENTE. NOS TAMANHOS DE 6 mts. ATÉ 12 mts.	TRAILER O MAIS CONFORTÁVEL E LUXUOSO TRAILER FABRICADO NO BRASIL O ÚNICO COM WC A ÁGUA, FREIO AUTOMÁTICO, GELADEIRA E AR CONDI-CIONADO NOS TAMANHOS DE 410 PARA 4 ATE 6 PESSOAS 510 " 6 " 8 " 610 " 6 " 12 "	COMERCIAL PARA LANCHONETE SUPER LEVE RESISTENTE E PRÁTICA - NOS COMP. 3,50 - 4,10 - 5,10 - 6,10
TRAILCAR IND. WALTER SCHUMACHER LTDA. Rua Porto União 196 - Caixa Postal 251 - Tel. 2825 - JOINVILLE Santa Catarina		

ESTADO DE SANTA CATARINA
SECRETARIA DOS TRANSPORTES E OBRAS
DEPARTAMENTO AUTÔNOMO DE EDIFICAÇÕES
EDITAL DE CONCORRÊNCIA Nº 03/73

AVISO

O Departamento Autônomo de Edificações torna público, para conhecimento dos interessados, que se acha aberta a seguinte concorrência:
No. 03/73 para construção do Edifício Sede da Secretaria da Agricultura em Itacorobi, nesta Capital, a realizar-se dia 24/08/73.
O Edital, bem como quaisquer esclarecimentos, poderão ser obtidos na Sede do Departamento Autônomo de Edificações, no 10o. andar do Edifício das Diretorias, à Rua Tenente Silveira, em Florianópolis, de 2a. a 6a. feira, no horário das 14:00 às 18:00 horas.

Florianópolis, em 2 de agosto de 1973.
Engo. Hélio Costa
DIRETOR GERAL

Toda a população brusquense festeja hoje os 113 anos de sua fundação, cujas comemorações terminam amanhã. Diversos atos solenes estão programados para hoje no município que é um dos mais industrializados e tem o selo e a responsabilidade de ter sido o pioneiro na implantação da indústria têxtil de SC.

Brusque faz 113 anos hoje. Nele nasceu a indústria têxtil de SC



Brusque (Correspondente) — Os 113 anos de fundação que Brusque comemora hoje corresponde aos esforços empregados por seus colonizadores alemães, no sentido de implantar as primeiras indústrias de tecelagem, que hoje constituem o sustentáculo da economia do município. Seus principais produtos — seda, tecidos de algodão, fios, toalhas e guarnições para mesa — abastecem hoje o mercado consumidor brasileiro em aos poucos, vão conquistando fama internacional.

Situado à margem do Rio Itajaí-Mirim, o município de Brusque teve o privilégio de ter sido a região escolhida por uma gama de famílias germânicas, que alimentava a esperança de transformar uma localidade próxima a um rio num centro altamente produtor. Mas o principal de toda esta sorte foi a designação do Sr. Luiz Paes Leme pela Monarquia, para exercer a direção das Colônias de Itajaí, Príncipe D. Pedro e Brusque. Paes Leme deu início ao processo de desenvolvimento de Brusque, com a construção de estradas, cuja principal foi a que ligou

No dia 15, a festa de Azambuja se repete e muitos irão lá.



Aos domingos, como amanhã, as crianças brusquenses têm a praça para suas brincadeiras e descanso

pela primeira vez o município à Itajaí, instalou escolas, onde eram ministradas aulas orientadas para o trabalho e proporcionou os primeiros incentivos ao incremento agrícola. Em 1872, os resultados destes trabalhos coordenados por Paes Leme, começaram a ocasionar o relacionamento comercial entre as colônias do Vale. Durante aquele ano, foram promovidas quatro grandes exposições de produtos horti-granjeiros, consideradas as maiores atrações populares do Estado. Estas mostras iniciaram o alastramento do mercado consumidor que Brusque já atingia. Em quatro anos, toda a região do Vale era abastecida com a produção espantosa que se verificava na então chamada Colônia de S. Luiz Gonzaga.

IMIGRAÇÃO HÁ 113 ANOS

Em 4 de agosto de 1860, chegavam a Brusque os primeiros imigrantes alemães, através de pequenas embarcações que foram atracadas às margens do Rio Itajaí. Enfrentaram os pioneiros sérias dificuldades em desbravar a região e, por este motivo, muitos preferiram seguir outro rumo. A corrente migratória alemã, foi acrescida, a partir de 1874, forte contingente de italianos, que muito contribuiu para o desenvolvimento econômico do município. Foram os alemães que batizaram a localidade de Colônia de S. Luiz Gonzaga. Entre os imigrantes procedentes da Alemanha, destacava-se Carlos Renaux, que na década do século XIX desempenhava o cargo de Cônsul alemão em Brusque. Renaux foi o pioneiro da indústria têxtil em Santa Catarina, com a instalação de uma fiação de algodão em 1908. Pedro José Werner também foi um dos responsáveis pelo desenvolvimento vertiginoso alcançado por Brusque em poucos anos, por ter orientado seus colegas imigrantes na instalação da colônia germânica. A província de Santa Catarina, cuja maior densidade demográfica era verificada no Vale do Itajaí, era designado presidente pela Monarquia o Conselheiro Francisco Carlos de Araújo Brusque na década do ano

60, quando foi fundada a Colônia junto ao Rio Itajaí-Mirim.

A instalação do município ocorreu em 8 de julho de 1881, com a permanência do nome de S. Luiz Gonzaga. Somente nove anos após é que o município passou a ser denominado Brusque, em homenagem ao primeiro presidente da Província de Santa Catarina. homenagem ao primeiro presidente da Província de Santa Catarina.

O PROGRESSO VEIO LOGO

Após a instalação da fábrica de tecidos Carlos Renaux, outras logo apareceram, em decorrência da abundante produção de algodão na região. Por volta de 1920, Brusque já era considerada o celeiro da fiação em Santa Catarina. A partir deste ano é que se começou a incrementar os parques fabris de Blumenau, com a aceleração das atividades iniciadas em pequenos galpões, a exemplo da Hering e outras, que hoje formam a base da economia de Blumenau.

Outras indústrias de pequeno porte começaram também a se fixar em Brusque, iniciando novos ramos de produção. Atualmente, o município congrega dezenas de

empresas industriais de pequeno, médio e grande portes, destacando-se as fiações de algodão, fábrica de carrocerias e outras no setor da indústria pesada.

TURISMO, A TRADIÇÃO AJUDA

O Santuário de Azambuja constitui, ainda hoje, o maior centro de atração turística do município. A tradicional Festa de Azambuja, le vada a efeito todos os anos no dia 15 de agosto, concentra durante cerca de 20 horas milhares de pessoas procedentes de todas as partes do Brasil. Outra atração turística de Brusque é a fonte cristalina, tida por milagrosa pelos devotos. Trata-se da fonte de Nossa Senhora do Caravaggio, para onde afluem milhares de peregrinos, por ocasião das festas realizadas em 25 de maio.

Visando a diversificação do incremento turístico, o Prefeito César Moritz inaugura hoje postos de informações turísticas, onde serão indicados todos os pontos reservados ao turismo. A Comutur — Comissão Municipal de Turismo — está providenciando a elaboração do Guiatur, onde se relacionará todas as informações precisas sobre a cidade e seu potencial turístico.

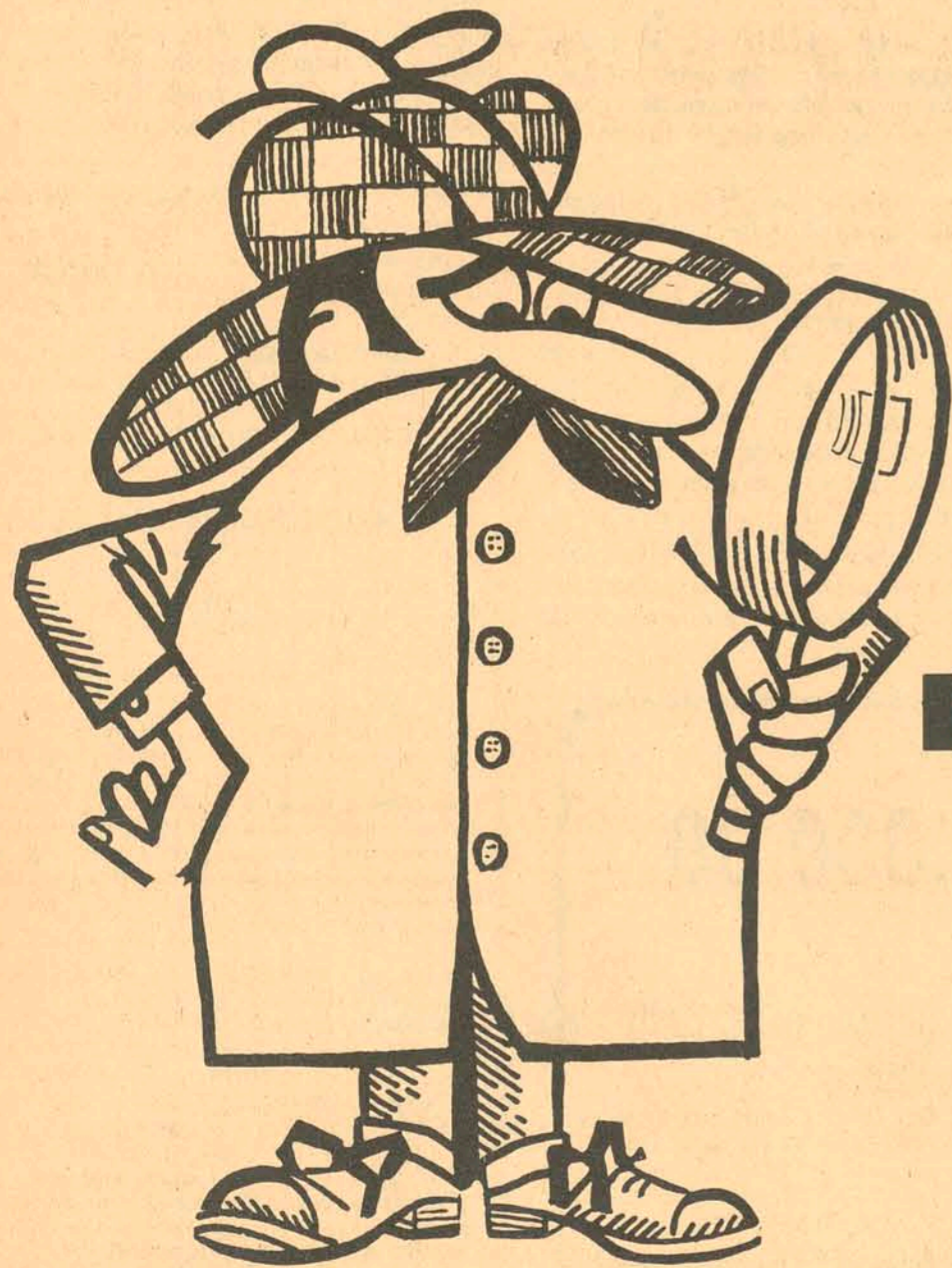

Conheça toda a verdade do nosso mercado imobiliário

No dia 15 de agosto, O ESTADO vai publicar um suplemento sobre mercado imobiliário. E você vai ficar por dentro de tudo. Vai conhecer os caminhos da casa própria. Saber onde e como obter financiamento. Renda familiar. Juros. Correção monetária.

Disponibilidade de imóveis em Santa Catarina. Condições. E onde você pode comprar material de construção. As ofertas. Os preços. Os tipos e as opções. No dia 15 de agosto, você vai ver como é fácil comprar ou construir a casa própria.

O ESTADO

A ruptura de um tubo de 450 mm em plena ponte Hercílio Luz, além de ter causado o desperdício de 400 litros d'água por segundo, causou um dos maiores engarrafamentos que a Cidade já assistiu.

Super-engarrafamento sufoca o trânsito a manhã inteira na ponte

A curiosidade despertada nos motoristas que trafegavam pela ponte Hercílio Luz ontem pela manhã por um jato d'água de cinco metros de altura, consequência do estouro de uma junta do cano que conduz água para a cidade, provocou graves congestionamentos no tráfego dos dois lados da ponte e paralizou ou reduziu a quase zero a velocidade de milhares de automóveis entre as sete e 10 horas da manhã.

Segundo a Casan, o incidente ocorreu em uma junta Gibault da tubulação de 450mm que conduz 400 litros d'água por segundo a Florianópolis. A peça, com 22 centímetros de comprimento e 68 quilos, cedeu tanto em virtude do desgaste sofrido pela vibração da ponte nos últimos dez anos como

pela elevada pressão com que é bombeado o líquido do Estreito para a cidade.

ATENÇÃO DEMAIS

Por volta das sete horas da manhã o tráfego de veículos sobre a ponte era normal: como todos os dias longas filas de automóveis aguardavam a vez para chegar ao continente ou então atingir Florianópolis.

De repente no meio da ponte a junta do cano estourou e um esguincho de água que atingiu cinco metros de altura cobriu totalmente a pista. Imediatamente os veículos reduziram a marcha e muitos motoristas até paralizaram completamente os seus veículos, "para ver o que estava acontecendo".

Os guardas de trânsito percorreram a ponte e aconselham os motoristas a movimen-

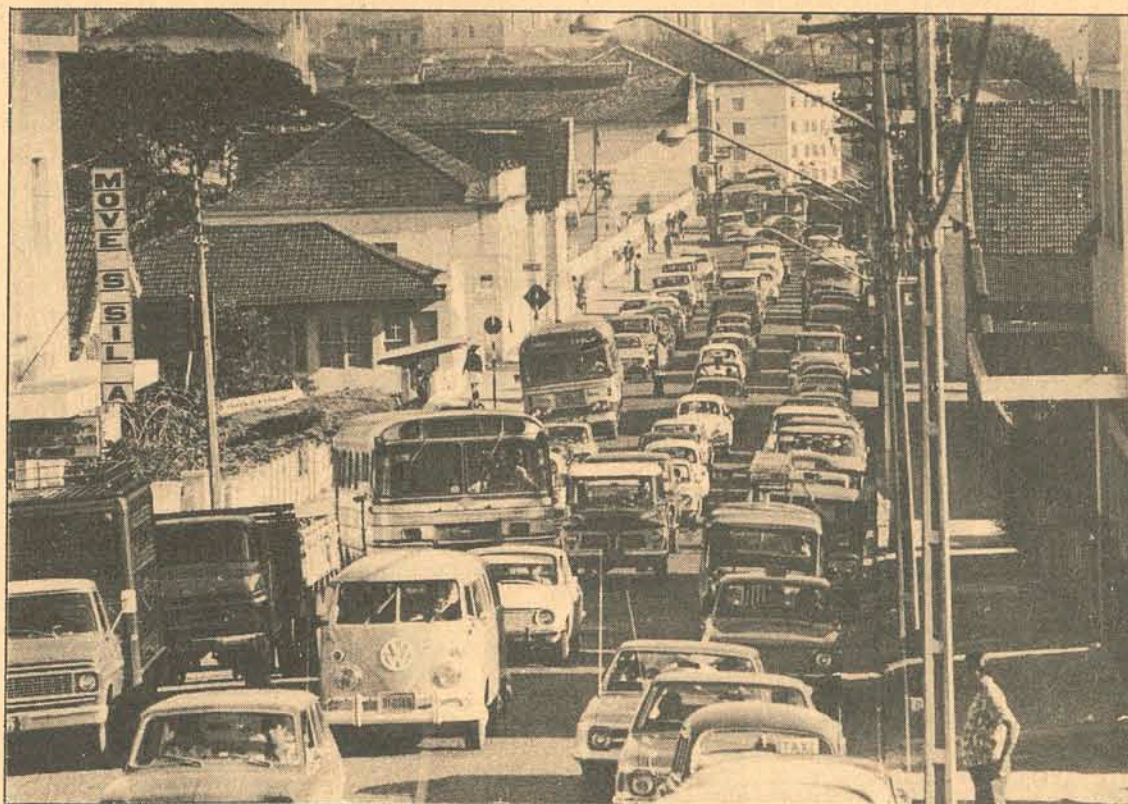

Durante quase toda a manhã, as filas se estenderam no acesso à ponte, no lado do Continente.

tar os seus veículos. A longa fila movia-se então por uns rápidos segundos, vindo a parar novamente quando novos motoristas chegavam ao local do incidente, pois da mesma forma que os que já tinham passado, eles também queriam "dar uma espiadinha". A esta altura o tráfego da rua Felipe Schmidt já estava engarrafado até as imediações da Praça Pio XII.

Técnicos da Casan foram, então informados do incidente e as dez horas da manhã a pressão dentro dos canos foi aliviada, fazendo com que o jato desaparecesse. Também em virtude do trânsito, o conserto foi efetuado somente às 20 horas, quando o tráfego sobre a ponte era menor.

Conforme tem sido observado nos últimos meses, o trá-

fego sobre a ponte vem sido prejudicado por fatores que nada tem a ver com a circulação específica de veículos. Há menos de um mês, o Detran constatou que o fluxo de automóveis diminuía sensivelmente, sem nenhuma razão

aparente. As autoridades efetuaram então uma investigação, e constataram que o fato devia-se também a curiosidades dos motoristas com relação às obras da nova ponte. Os condutores diminuam então a velocidade dos veículos,

e rapidamente olhavam para baixo, para ver "como é que a coisa estava indo". E não raros foram os choques naquele trajeto, em consequência da curiosidade que sentem os florianopolitanos por aquele "acontecimento".

O Detran na guerra pela paz

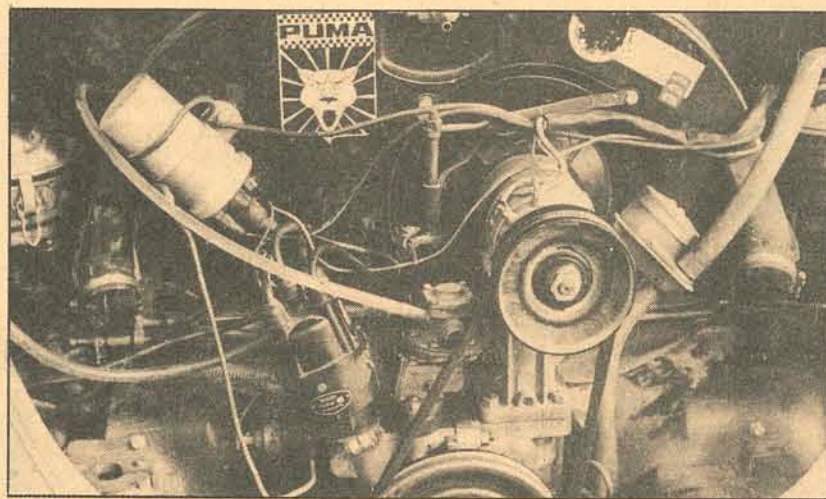
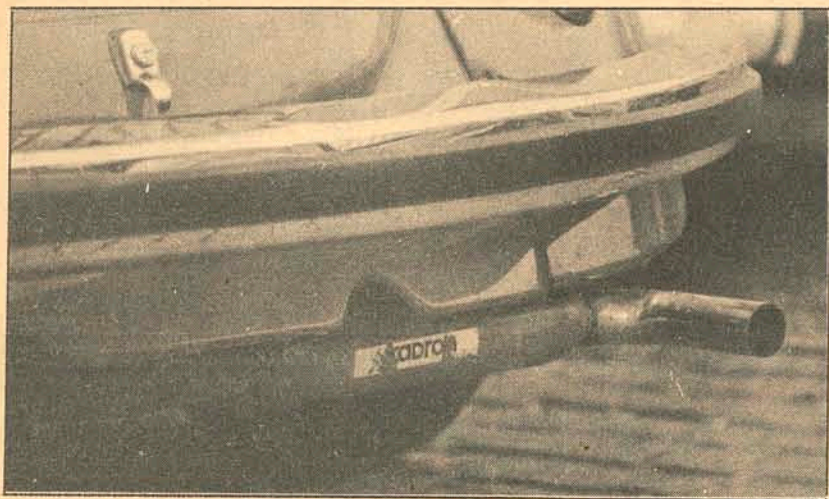

Em noite incerta e em local não sabido, o Detran dará início a sua guerra contra o ruído. "Trombas-de-elefante" e motores envenenados: gorda multa.

Em noite, ainda não determinada pelo Detran, mas possivelmente no final desta semana ou princípio da próxima, 28 funcionários daquele departamento serão distribuídos em toda a cidade e no Estreito e fecharão as principais vias de tráfego, numa gigantesca blitz que pretende fiscalizar o excesso de barulho provocado por escapamentos de automóveis instalados irregularmente.

Sempre ressaltando que este tipo de ação visa educar ou pelo menos intimidar os infratores, em vez de simplesmente punir, informou o diretor do órgão que a medida é consequência de constantes reclamações de moradores que tem o sono ou mesmo suas atividades profissionais prejudicadas pelos estrondos e explosões causados por numerosos veículos. A multa

para este tipo de infração é de 43 cruzeiros.

TIRAM O "MIOLO"

Conforme tem constatado as autoridades do trânsito, os infratores, na maioria jovens com menos de vinte anos, compram escapamentos revestidos internamente com fibra de vidro, facilmente removível, instalando-o depois no lugar do originário de fábrica. Um escapamento deste tipo custa de 180 a 200 cruzeiros, o que corresponde ao preço de pouco mais de cinco multas.

Os motoristas jovens costumam se utilizar para "marcar a presença" outros tipos de acessórios, muitas vezes criados por eles próprios, como por exemplo a "tromba de elefante". Este escapamento, tem debaixo do carro grandes dimensões

e o ruído provocado atinge até a cem decibéis, 16 a mais que o limite máximo estabelecido pelo Detran. Existem também os escapamentos paralelos, regulados por um bujão: durante o dia quando a fiscalização é mais intensa o barulho é normal, porém durante a noite, o bujão é retirado e o gás carbônico é desviado para o escapamento "envenenado", que provoca ruídos muito mais altos.

A legislação do trânsito prevê para o excesso de velocidade ou sonoridade multas e até prisão simples. Conforme a lei no. 42 do código de contravenções penais: "perturbar o trabalho ou sossego alheio abusando de instrumentos sonoros ou acústicos pode acarretar pena - sob o regime de prisão simples - de 15 a 90 dias ou multa de 200 a 2.000 cruzeiros".

Mas segundo disse o diretor do Detran esta medida dificilmente será tomada em Florianópolis, "porque a índole do povo jamais provocará excesso que mereça tal punição".

Normalmente o automóvel apreendido com escapamento irregular é levado para o Detran onde a infração é confirmada com equipamentos especializados. Em caso de reincidência, o motorista, além de pagar o dobro da multa, 86 cruzeiros, só retirará o veículo quando substituir o escapamento irregular por outro normal.

Para o Detran, a maior parte das infrações tem se registrado na avenida que percorre a orla marítima de Coqueiros, Itaguaçu e Praia do Meio. O fato se dá em virtude da pista ser asfaltada e per-

mitir velocidades de até 80 quilômetros horários. Os jovens motoristas, além de disputarem corridas, abusam dos escapamentos com fortes acelerações, o que tem provocado a maioria das reclamações daqueles moradores.

Com relação ao trânsito em geral, o principal problema do Detran tem sido o estacionamento em fila dupla ou em local proibido. A multa para esta infração é de 28 cruzeiros mas segundo autoridades do trânsito sua aplicação tem sido em muitos casos ineficaz. Por estacionamento irregular, um motorista foi multado desde janeiro deste ano 47 vezes, o que, considerando-se valor em dobro por as infrações terem sido reincidentes, significa que aquele motorista deverá pagar mais de dois mil cruzeiros de multas.

Surpreso com o invulgar número de infrações, a maioria cometidas na rua Felipe Schmidt, o diretor do Detran determinou que o motorista comparecesse ao órgão para explicar as ocorrências.

Por outro lado o estacionamento ainda em construção no aterro entre o Mira Mar e a Capitania deverá ter sua área cortada por mini ruas porque já estão ocorrendo alguns congestionamentos no local, nos momentos de rush. Também salientou o diretor do Detran que a falta de espaço físico continua sendo o principal problema para a expansão do setor viário da cidade: o próprio estacionamento do aterro com capacidade para 300 automóveis será completamente "abafado" por igual número de veículos que são colocados em tráfego todos os meses.

Glauco diz que falta de carne é manobra altista dos marchantes



Glauco Olinger: "carne existe e o boato não falta".

Segundo o Secretário da Agricultura, Glauco Olinger, são apenas boatos, os comentários sobre a falta de carne ainda este mês. O que poderá haver - diz Glauco - é uma falsa falta do produto.

O que está acontecendo, e isto ocorre todo ano, é que na entressafra a carne se torna escassa, mas

não chega a faltar totalmente. Surge então o boato, provocado pelos marchantes, de que haverá falta total. Isto eles fazem, em represália contra certas medidas do governo, que vão contra seus interesses", comenta o Secretário da Agricultura. Glauco também entende que o povo tem uma parcela de culpa, neste boato. "O pes-

soal está acostumado a comer carne de primeira todo dia. Quando não encontram tal produto no açougue, começam a reclamar que está faltando carne. Ora, não existe só filé mignon no mercado.... comenta o Secretário.

GOVERNO NÃO INTERFERIRÁ

Sobre o problema "carne congelada", Glauco Olinger é taxativo:

- Isto é problema dos marchantes e açougueiros. Se faltar, resta ao povo apelar para a carne de galinha, ou de suínos. O governo não interferirá no problema. Buscar carne congelada? Se há falta (o que não acredito), ao governo é que não caberá a responsabilidade de abastecer o mercado. Aliás, não temos estrutura suficiente para ir buscar o produto diretamente dos criadores, ou marchantes", conclui Glauco Olinger.

Durante 3 meses a ECT persegue o destino das cartas

A Empresa Brasileira de Correios e Telégrafos esclareceu que somente depois de três meses de tentativas de encontrar-se o destinatário ou o remetente de uma carta simples, ela é considerada como refugo, sendo incinerada.

Esse prazo é determinado por lei, e constitui norma internacional, segundo informa a ECT, que tem um sistema especialmente montado para a tentativa de encontrar alguma indicação que leve ao encaminhamento da correspondência mal endereçada.

Quando uma carta é postada em uma agência, posto ou caixa de coleta da ECT, a mesma é encaminhada ao setor de triagem. Neste, é feita uma separação da correspondência, que é entregue aos carteiros para o encaminhamento. Já nesta primeira fase é feita uma separação da correspondência com deficiência de endereçamento. Um grupo especial de funcionários da ECT analisa, então, as cartas mal endereçadas para descobrir algum indício que leve à identificação e localização dos destinatários. Caso isto resulte positivo, a carta é entregue ao carteiro, para encaminhamento.

As cartas cujos destinatários não são localizados, depois de algumas tentativas, são devolvidas às agências de destino pelos carteiros, com uma notação no envelope sobre os motivos porque não foram entregues. São, então, devolvidas aos remetentes.

No caso de não se poder localizar, também o remetente porque ele esqueceu de colocar o seu endereço no verso do envelope, ou colocou-o erradamente, a carta fica durante trinta dias na agência postal de destino, no posta-restante, aguardando ser reclamada pelo remetente. Não sendo reclamada neste prazo, ela é incinerada. Para as cartas registradas, o processo é o mesmo, diferindo apenas no prazo de incineração, que é de um ano. Antes de serem incineradas, as cartas registradas são relacionadas e protocoladas para maior controle, caso haja alguma reclamação posterior. Por outro lado, as cartas internacionais, quando não são encontrados os seus destinatários, são devolvidas aos correios do país de origem, de acordo com as normas da União Postal Universal.

Prefeitura reconhece erro no cadastro municipal, mas garante que já os corrigiu

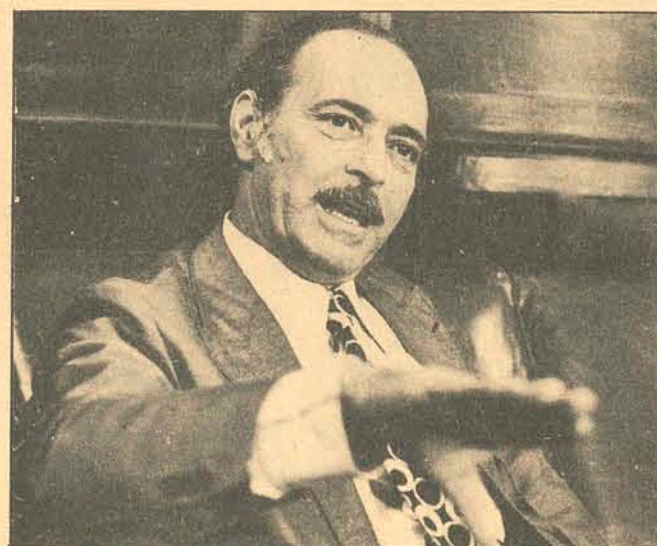

Nabor Collaço: "o cadastro está sendo corrigido".

Segundo o Sr. Nabor Collaço, Secretário de Finanças da Prefeitura Municipal de Florianópolis, existe por parte da empresa muita confusão em tor-

cadastro - cometeu muitos erros, principalmente ao cadastrar como contribuintes dos Impostos Predial e Territorial, os inquilinos dos imóveis e não seus proprietários.

- Concorde que a Planasa errou demais nesse sentido, mas isso não quer dizer que o cadastro não tenha condições de ser re-

formulado. A correção dos dados, já foi feita. Tanto isso é verdade que já temos em mãos os carnets relativos ao exercício de 1973, que serão expedidos em breve, faltando apenas a aprovação de um projeto pela Câmara, para que tal aconteça.

Para expedir os novos carnets, o Secretário fez um modelo para orientar os bancos, sobre quais as vias que deverão ficar o contribuinte, com os bancos e que deverão ser devolvidas à Secretaria de Finanças. Ao tomar essa atitude, o Sr. Nabor Collaço quis prevenir novas e possíveis confusões que segundo ele, "já bastam por esse ano".

- Os carnets relativos a 1972, continuam a ser entregues nas residências, não havendo portanto motivo para os contribuintes alegarem não haver recebido.



A busca da perfeição contagiou todas as equipes, que se apresentam com uniformes irrepreensíveis, procuram o assessoramento de professores e intelectuais e contam até com o apoio logístico das rádios da cidade, que transmitem tarefas e avisos para os seus veículos. A parte esportiva e alegórica é a que apresenta maior atração para o público.



No ginásio da Federação Atlética Catarinense aconteceram os jogos esportivos, enquanto que em frente à sede do "Veterano" houve o desfile inaugural. Neste ano, foram introduzidas as disputas de futebol de campo e de remo. Não há, contudo, tarefa que amedronte as equipes, desde descobrir a única camisa de Rivelino disponível na cidade, até trazer um papagaio que diga, em cinco minutos: "Clube Doze de Agosto".



A alegre e barulhenta GINKADOZE



Subitamente, a cidade inteira passa a viver em função de um único acontecimento. Automóveis pintados, jovens uniformizados, residências que se transformam em verdadeiros QGs, máquinas de somar e calcular ativadas, velhos arquivos revolvidos: é a Ginkadoze. Iniciada há quatro anos, ela acabou por se incorporar às tradições da cidade e se tornou mais um dos símbolos do centenário Clube Doze de Agosto. Os prêmios são tentadores — há um "fusca" para a equipe vencedora e consideráveis cheques para as classificadas — mas certamente não será a recompensa material que motiva os jovens e os coroados a se empenharem, durante cinco dias, na verdadeira maratona em que consiste a disputa. Há quem fique mal-humorado com a intensa movimentação que ganha as ruas e avenidas da cidade — mas esses serão uma minoria insignificante, que, de resto, sempre descobre um motivo para reclamar de cada coisa. Razão, contudo, tem o prof. Oswaldo Cabral, que já viajou ontem para local incerto e não sabido — justamente ele, o oráculo de todas as equipes, que assim age, acredita-se, para equilibrar a peleja.



Equipão tem bi-campeonato para defender

Bi-campeões da Ginkadoze, este ano ainda mais organizada, farão grande empenho de conseguir o tri-campeonato. Segundo dr. Vânico Colaço de Oliveira, um dos "cabeças" da equipe, "o lema é competir, respeitando sempre o adversário". A exemplo das outras equipes, tem diversos departamentos (de esportes, alegoria, shows, desfile inaugural, etc) que estão sob responsabilidade de pessoas que realmente entendem de suas modalidades. "Uma das nossas grandes preocupações, diz dr. Vânico, é incentivar os jovens a praticar esportes, e se divertirem de uma maneira muito sadia. E nossa equipe é um pouco diferente das outras, pois não recorremos a pessoas não integrantes da Equipão, para resolver as questões. Indo bem ou mal tentamos sempre resolver sozinhos os quesitos, usando somente nossa equipe. Tanto assim que na parte esportiva, somos e reconhecemos, mais fracos. Por isso, perdemos com grande diferença de pontos, que conseguimos tirar nas outras tarefas. A supervisão geral é feita por mim, minha esposa Laura, e Hamilton, meu filho. Nosso quartel-general funcionou, durante os preparativos para a Ginkadoze, no Tiro Alemão e no domingo, dia muito importante para a gincana, vamos nos deslocar para um prédio mais central e, inclusive, para evitar tumultos e confusões, teremos dois locais, um para a parte cultural, e outro para as emergências e desfiles. Lá instalamos televisão, rádio e telefone para controle imediato das perguntas. Os carros todos da nossa equipe estarão com o rádio ligado nas emissoras que anunciarão diversos quesitos para nunca perderem o contato com o que está se passando. Enfim, não sei se por sermos uma turma mais adulta, competimos sem querer ou manter animosidades com outras equipes". Das mil coisas que acontecem com eles, Dr. Vânico conta um caso engraçado: "Ano passado pediram um Tarzan e uma Jane, caracterizados, e, na velha "Figueira" o "Tarzan daria" o seu famoso grito de guerra imediatamente respondido por "Jane". Conseguiram o casal e "Tarzan", imenso, forte, compenetrado, ensaiou horas a fio seu grito para que a comissão julgadora desse a maior nota naquela tarefa. Aconteceu que, por um desses azares da vida, quando gritou, saiu um grito (talvez pelo nervosismo) muito chegado ao falso. A "Jane", no outro lado da Figueira, em vez de responder ao chamado ou fala do "marido", diz: "Estás mudando o voz; queridinho?". E lá se foram por água abaixo os pontos daquela tarefa".

Dega's Patota vai conferir neste ano

São 213 pessoas inscritas oficialmente, mas o número de participantes é bem mais alto. Devem ter aproximadamente uns 60 carros e o quartel-general da equipe é a residência de Marivone Muller. Entre as pessoas que colaboram na parte artística estão a sra. Kirana Lacerda e Carlos Muller. Fazendo parte de seu departamento esportivo estão os atletas Alva e Torrado que também orientam, juntamente com Marco Aurélio Krieger, os atletas infantis. Todos os departamentos funcionam isoladamente evitando um acúmulo de tarefas e muita confusão, que só iriam prejudicar a equipe. Anastácio Kotzias, um dos cabeças da Dega's Patota, considera de muita importância a parte alegórica, que conta muitos pontos na Ginkadoze e por isso, está em grandes atividades para conseguir o máximo nessa questão. Na parte esportiva são dos mais fortes, contando com excelentes atletas. Inclusive conta Marco Aurélio, nas provas esportivas infantis, eles tem o cuidado de não melindrar as crianças que levam tudo muito sério. São inscritos nessas provas, 20 garotos, quando na realidade uns 5 seriam necessários, mas como as famílias deles todos comparecem, para que não haja frustração de 15 crianças, eles fazem um rodízio entre elas e todos saem satisfeitos. Das provas, a que consideram mais difícil, é a cultural, realizada no último dia, domingo. Pelo tempo que é pouco e o deslocamento de muitos membros da equipe, é preciso que haja muita organização. "Mas este ano, repete Anastácio Kotzias, voltamos com força total e tentaremos o 1o. lugar.

Miami, que já ganhou uma, está de volta

A equipe Miami, vencedora de uma das Ginkadozes, volta este ano novamente, já que ano passado não participou. Contando com uma estrutura que, segundo eles, é das mais organizadas, dividiu-se em diversos departamentos: departamento de Artes, Cultural, Esportivo, Publicitário, Secretaria Geral e Tesouraria. Há aproximadamente, 4 meses que estes setores vem revirando a cidade em busca de perfeccionismo cada vez maior. Por exemplo: o Departamento de Publicidade já distribuiu 9.000 cartazes e 50 faixas, gastando aproximadamente Cr\$ 23.000,00. Da Miami, fazem parte umas 500 pessoas, sendo que estão oficialmente inscritas 223, e quase 300 carros estão à disposição da equipe. Algumas das pessoas que requisitaram para ajudá-los, principalmente para as provas culturais, são Roberto Ungaretti, Theobaldo Jamundá, Evaldo Pauli, Adolfo Zigueli, Luiz Rodrigues, Sara Regina Silveira de Souza, Luiz Orofino e outros. Toda a equipe é liderada por João Demaria Cavallazzi, um dos mais compenetrados e entusiasmados componentes da equipe. Coisas engraçadas sempre estão acontecendo com eles, mas lembram de um fato: numa das antigas Ginkadozes, uma questão pedia que levassem uma camisa do Rivelino, a única que existia na cidade. Logo que saiu a questão (para todas as equipes) um dos integrantes da Miami prontificou-se a conseguí-la já que, por coincidência e sorte, era vizinho e muito amigo do dono da camisa o famoso jogador. O grande azar da equipe foi o fato que este integrante era gago. Enquanto ele gaguejava o seu pedido à porta da casa do amigo, uma outra equipe chegou, pulou a janela e tranquilamente levou a camisa. Sabendo da presença, este ano, de autoridades militares na comissão julgadora, disseram: "Nossa equipe está muito satisfeita por ser a comissão julgadora integrada por militares do mais alto nível intelectual, uma vez que estamos muito bem preparados".

Marcio diz que procura evitar fanatismo

"Este ano temos concorrendo a Iva. Ginkadoze, 5 equipes: a Equipão, Miami, Dega's Patotas, Cash e Maré Mansa. Sendo que esta duas últimas, apesar de aparecerem com novos nomes, são formadas por elementos de antigas equipes menores que se fundiram. Os prêmios, como todos os anos, serão: 1 carro para o 1o. lugar e cheques para os outros colocados. As questões são formuladas por autoridades, Governador, Secretários, Desembargadores, Arcebispo e a parte mais movimentada (alegórica, artística e esportiva) pela diretoria do Clube Doze. Dizer qual a parte mais difícil não dá; creio que todas são difíceis, confesso que não poupamos ninguém, para que haja bastante movimento e "suspense" durante as provas. Convidamos, para julgar as provas, as pessoas mais imparciais possíveis e este ano, inovamos ao convidar para julgar a parte alegórica e artística, oficiais das Forças Armadas, amigos do clube. E introduzimos no esporte provas como futebol de campo, prova de remo, além das categorias infanto-juvenil que não havia nos outros anos. Há sempre um grande entusiasmo, na cidade inteira, na época da nossa Ginkadoze, mas temos sempre a preocupação de evitar que isso se transforme em fanatismo, o que tiraria muito do brilho das provas. Procuramos incentivar o esporte fazendo inclusive com que as moças o pratiquem e nunca esquecemos de tarefas com fundo beneficente. Por exemplo, um ano a equipe que mais trouxesse roupas, ganharia maior número de pontos. Ano passado, em vez de roupas, foram louças e com isso, os asilos ganharam de uma só vez, o que talvez levariam anos para conseguir. Algumas pessoas se queixam que são massacradas durante nossa Ginkadoze, principalmente na parte cultural, quando as equipes invadem suas casas, em busca de respostas. Quero dizer que nós não massacramos ninguém. É problema das equipes. Se o professor Oswaldo Cabral teve de viajar, como dizem, isso naturalmente não se deve a nenhuma orientação que tenha sido imprimida por nós aqui no Clube, ao formular as questões. Acho apenas que consultá-lo tornou-se um hábito na cidade — e não será certamente a Ginkadoze a única entidade a importuná-lo com questões".



Cabral aprecia, mas ao longe: viajou ontem, volta segunda

"Na minha opinião, a gincana é válida como prova esportiva e recreativa, mas como cultural, não tem validade alguma. Os jovens não querem saber nada e acabam as provas culturais sem adquirir ou assimilar coisa alguma. A sua única preocupação é receber uma resposta imediata, sem refletir ou parar para pensar. E eu, que nada tenho com as gincanas sou um dos mais massacrados, uma vez que todas as equipes me procuram para suas respostas. E apesar de minha especialidade ser História, me fazem perguntas sobre todos os assuntos como se eu fosse um "expert", em generalidades. Este ano, dois dias antes da gincana, vou viajar com toda a minha família e não deixo endereço com ninguém, senão é bem provável que me busquem onde quer que eu esteja. Não que eu seja pretencioso, ele é que são insistentes. Acontecem coisas incríveis durante essas gincanas, quer ver? Certa vez me consultaram sobre um certo tema e indiquei o livro que tratava a matéria ali teriam a resposta. Inclusive apresentei a turma com o livro, sendo-me então feita esta seguinte pergunta: "Em que página está a resposta?" São muito preguiçosos, não? Outra vez, tranquei meus portões, portas, janelas e apesar do aviso que coloquei lá na frente: "Não sei nada!", avistei dois garotos pulando meu muro, exatamente na hora em que preparava para minha cesta, após o almoço. Logo imaginei que certamente e muito provavelmente enfrentaria mais uma consulta, logo na hora de descansar. Não tive dúvida e, irritado, corri com os garotos de meu jardim. Eram dois sobrinhos meus, que na hora não reconheci, e que nunca mais voltaram à minha casa. Meu telefone então vira um inferno, não sei como eles conseguem linha com tanta facilidade quando eu muitas vezes, desisto de certas ligações pela demora que ocorre sempre. Nesses dias é um eterno tilintar; coloco então papel para, pelo menos, suavizar a campanha. Acontecem outras coisas desagradáveis para mim, como por exemplo aquela vez em que, procurado por uma sobrinha sobre certo quesito, dei a resposta exata, o dado oficial (era qualquer coisa sobre estatística). Mas aconteceu que o proponente da questão deu um outro resultado, tirado de não sei onde, que não coincidia com o que forneci. Como não houve coincidência com o resultado oficial (?), fiquei desacreditado perante minha sobrinha que nunca mais me consultou sobre nada. Claro que se eu fosse mais jovem, haveria o entusiasmo natural da idade e certamente participaria com prazer dessas gincanas. Mas já cheguei aquela idade que requer muito sossego e calma. Para esse pessoal jovem que vibra e fica em função da gincana enquanto ela dura, é muito válido, como também é válido o meu sossego. O jeito então, é viajar".





Sapatos masculinos

Em cromo alemão, eis um lindo modelo de sapato masculino: completamente liso, leva pequena fivela na parte que abotoa. Sapato que fez parte no último lançamento, em Paris, e dos mais aplaudidos.

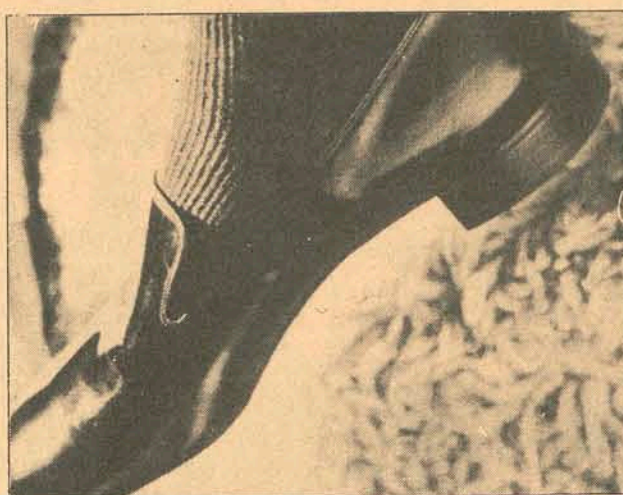

Sapato social, em cromo finíssimo, com cano longo e gáspea no peito do pé. Um dos lançamentos mais recentes na França, em matéria de sapatos masculinos.



Para os mais jovens, Charles Jourdan lançou este modelo em cromo marrom, no gênero bem esportivo.

Cinema

SALVE-SE QUEM PU- DER — comédia nacional de J.B. Tanko, com Navarro Puppim, Clarice Martins, Abel Faustino. Eastmancolor. Cine São José 3-7,45-9,45 horas.



Salve-se Quem Puder, de J.B. Tanko

VIRTUDE SELVAGEM (The Yearling). Filme do falecido Clarence Brown, em nível de excelente cinema, fotografado a cores, narrando o drama pungente de uma família humilde de agricultores: pai, mãe e filho menor. A história, cheia de poesia e de humanismo, glorifica o esforço e a perseverança, na luta pela sobrevivência. Gregory Peck, Jane Wyman e Claude Jarman Jr. encabeçam o elenco, onde também estão Clem Bevans, Forrest Tucker, Henry Travers e June Lockhart. Para quem não conhece o filme, uma rara oportunidade. Cine Ritz 5-7,45-9,45 horas.

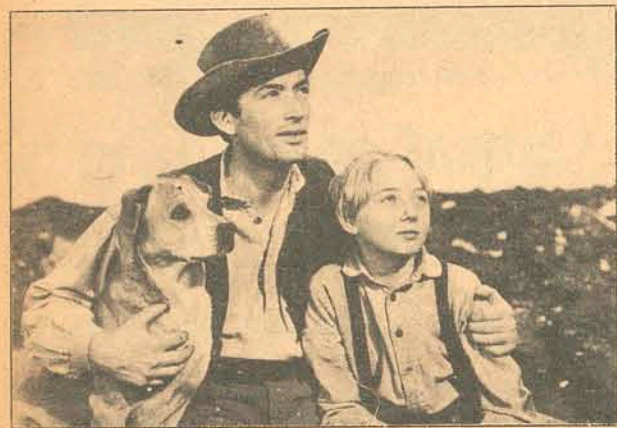

Gregory Peck, Claude Jarman Jr.: Virtude Selvagem (The Yearling) de Clarence Brown.

GUERRA ENTRE HOMENS E MULHERES — comédia americana, com Jack Lemmon, Barbara Harris e Jason Roberts Jr, baseado em novela de James Thruher, o autor de The Secret Life of Walter Mitty, que Daany Kaye fez no cinema. A trama gira em torno de um míope desenhista de cartoons, que se casa com a ex-esposa de um fotógrafo. Direção de Merville Shevelson. Cine Coral 3-8-10 horas.

AVENTURA EM TUMUCUMAQUE, com Marc Porel.

O HOMEM FEITO PARA O AMOR, de Ugo Liberatore c/Antônio Sabato. Eastmancolor. 18 anos. Cine Roxy 2 e 8 horas.

O CASO MATTEI (II Caso Mattei) de Francesco

Rossi, com Gian Maria Volonté. Eastmancolor. 14 anos. Jalisco 8 horas.

MALDIÇÃO DAS SOMBRAS (Night of Dark Shadows) de Dan Curtis, com David Selby e Grayson Hall.

UM HOMEM ORQUESTRA, com Louis de Funès. Glória 4 e 8 horas.

O GOLPE DA PANTERA (Perfect Friday) de Peter Hall, com Stanley Baker, Ursula Andress. Eastmancolor. 18 anos. Cine Rajá 8 horas

ÁGUIAS EM DUELO (von Richthofen and Brown) de Roger Corman, com John Philip Law e Karen Huston. Censura 18 anos. Cine São Luiz 8 horas.

Darci Costa

TV

TV CULTURA - CANAL 6

12:50 - O Homem de Virgínia; 14:10 - Batman; 14:30 - Jonny Quest; 14:50 - Os Trapalhões; 16:10 - Viagem ao Fundo do Mar; 17:05 - Daniel Boone; 18:00 - Aventuras de Jerônimo; 18:30 - Mulheres de Areia; 19:20 - Bola em Jogo; 19:30 - Rede Nacional de Notícias; 19:50 - Vitória Bonelli; 20:45 - Buzina do Chacrinha; 22:30 - Mash; 23:30 - Cine Espetacular.

TV COLIGADAS - CANAL 3

12:50 - Confronto; 13:00 - Papalégua; 13:30 - Tunel do Amor; 14:30 - Amaral Neto; 15:30 - O Mundo Submarino; 16:30 - Johnny Ringo; 17:00 - Globo Fantástico; 18:00 - Disneylândia; 19:00 - Carinhoso; 19:55 - Tele Jornal M. Hering; 20:20 - Cavalos de Ago; 21:15 - Os Audaciosos; 23:00 - Cine Aventuras; 24:00 - Sessão Coruja.

Paiol

"Maré-Mansa", a mais nova equipe, é uma das mais animadas da IV Ginkadoze.



DAR AS MÃOS

A jornalista Lourdes Silva Pessoa, no auge do desespero, em busca de uma cirurgia que só poderá ser realizada nos Estados Unidos — e que poderá lhe garantir a vida, a que tanto se apegou, continua a necessitar, urgentemente, do auxílio de todos, amigos ou não. Para tanto, conseguiu algo difícil e valioso para os aficionados do esporte: uma camisa autografada de Pelé, que será sorteada entre os que adquirirem os bilhetes, a apenas Cr\$ 10,00.

Com o resultado desse sorteio, Lourdes terá condições de, mais uma vez, tentar a sua recuperação e voltar às atividades que sempre exerceu (e muito bem), frente aos microfones e à imprensa escrita; nas empresas e nos gabinetes de relações públicas, procurando usar desses meios para auxiliar a todos os que necessitavam.

Chegou, agora, a vez de retribuir, de



Rodrigo Arruda Meirelles chegou ontem do Rio e é a grande esperança da "Miami" em natação.

dar as mãos e, pelo menos, tentar ajudar. E isso diz respeito a cada um, em particular, e às entidades artísticas e esportivas, que têm ainda mais força junto ao público e que pode motivá-lo a contribuir, formando uma corrente de grandes proporções.

Disponos, infelizmente (mas que é igualmente importante), somente da palavra escrita. E, dessa maneira, estamos fazendo a nossa parte além, naturalmente, de colaborar com a passagem dos bilhetes do sorteio que acreditamos, terá pleno sucesso, tendo em vista o baixo preço, em troca de um grande troféu, como é a camisa de Pelé.

HOJE O DESFILE

Será hoje, a partir das 20 horas, o grande desfile de todas as equipes participantes da IV Ginkadoze, quando será julgada a parte alegórica da competição. Antes, porém, durante todo o dia, continuarão as provas esportivas, com o atletismo se desenvolvendo na Escola de Aprendizes Marinheiros, em Barreiros.

Para hoje, Hassis usou de todo o seu talento e preparou a "Cash", enquanto a "Equipão" vai apresentar um espetáculo bastante diferente e original, segundo nos disse nossa bola de cristal, recém-chegada de sua licença-prêmio.

RODRIGO

Para defender a natação da equipe "Miami", chegou ontem do Rio, pelo jato da Transbrasil, Rodrigo Arruda Meirelles, ilhéu de 15 anos que, segundo os peritos no assunto, já está fazendo séria concorrência aos mais velozes peixes.

Usando o seu olho clínico, como sempre faz, a Universidade Gama Filho o apanhou e ofereceu-lhe uma bolsa de estudos completa, até o término do curso universitário.

Rodrigo, já previamente inscrito pela "Miami", é a grande esperança e uma excelente atração para os torneios de hoje, na

piscina da Escola de Aprendizes Marinheiros.

VELMA DIA 10

Velma Richter, que toda a Europa conhece; que a América, seu lar adotivo conhece e aplaude; que ganha destaque no severo e rigoroso "New York Times", e que nasceu em Florianópolis, estará nos dando uma oportunidade de ouvi-la no próximo dia 10, sexta-feira, às 21 horas, no Teatro Alvaro de Carvalho, antes de seguir para Nova Iorque, onde reside e onde já tem inúmeros compromissos marcados. Ouvi-la novamente é, portanto, um raro privilégio.

CAPELINHA

Dominando totalmente a noite, a boate "Capelinha" apresentou ontem um dos melhores shows da prata da casa: uma noite de samba, com o conjunto "Samba-tuque", que já se apresentou há duas semanas atrás no Clube Doze de Agosto, ganhando aplausos de pé. O sucesso foi repetido ontem, e seria muito bom que, de vez em quando, a "Capelinha" fizesse sambão ao vivo, para aliviar os tímpanos da gente de tanto iê-iê-iê "made in USA".



Dentro e fora do Veterano o movimento é constante, reunindo concorrentes, simpatizantes e público em geral.

Mauro Julio Amorim

Farmácias de Plantão

CENTRO

Dia 4 (tarde) - Sábado - Farmácia Tunisia - rua Felipe Schmidt.

Dia 5 - Domingo - Farmácia Tunisia - rua: Felipe Schmidt. O plantão noturno será efetuado pelas farmácias Noturna, Tunísia e Vitória. O plantão diurno será efetuado pelas farmácias Central e Noturna, no horário compreendido entre 12 e 13,30 horas. A farmácia Noturna dará plantão entre 8 e 23 horas, sendo que aos sábados, domingos e feriados, das 8 às 12 horas. As farmácias

Ouro e Farmacap darão plantão diariamente das 8 às 23 horas. A farmácia Central dará plantão diariamente das 7 às 23 horas. A farmácia Vitória dará plantão permanente.

ESTREITO

Dia 4 - Sábado (tarde) - Farmácia Nacional - rua Santos Saraiva.

Dia 5 - Domingo - Farmácia Nacional - rua Santos Saraiva. A farmácia Medical dará plantão das 7 às 22 horas. A farmácia Continente dará plantão permanente. A farmácia Princesa dará plantão das 8 às 24 horas. A farmácia do Canto dará plantão diariamente, exceto aos domingos, das 7,30 às 22 horas. A farmácia Catarinense dará plantão das 7,30 às 12 horas, e das 13,30 às 19 horas. Sendo que nos dias santos e feriados, das 8 às 12 horas.

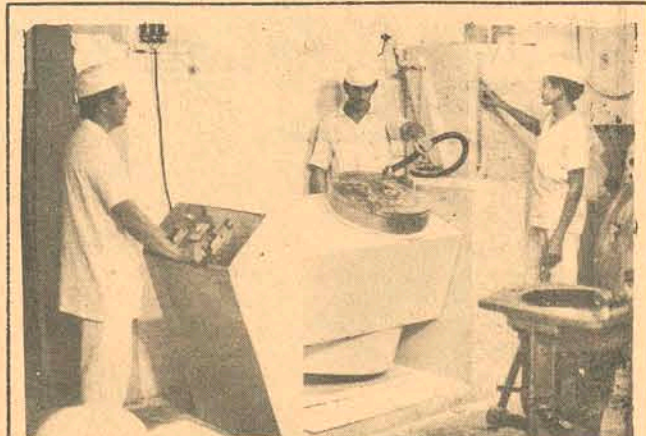

Zury Machado



Adalgisa Colombo, Humberto Saad e os manequins que desfilarão a Moda Dijon, hoje em Laguna, quando chegavam ao aeroporto Hercílio Luz.



Sra. Daysi Werner Salles hoje estará na festa do Tourist Hotel, em benefício da Promenor.

As elegantes senhoras Maria Tereza Bandeira Maia, Maria Lapagesse, Lea Mereles Orle, Tupi Faria, Terezinha Gonzaga Daux, Regina Nascimento, Ivoni d'Ávila e a jornalista Marisa Ramos, ontem no aeroporto Hercílio Luz, representando a Promenor, receberam manequins e o casal Humberto Saad, que hoje estarão sendo ponto alto na festa do Laguna Tourist Hotel.

MARIA TEREZA

Maria Tereza Lenzi, regressando de sua viagem aos Estados Unidos, nos disse estar encantada com as maravilhas daquele país. O broto em foco, para descanso, está passando o fim de semana no Laguna Tourist Hotel.

VELMA

A pianista Velma Richter, consagrada pela crítica internacional, dia 10, estará se apresentando para um recital, no Teatro Álvaro de Carvalho. A promoção é da Secretaria do Governo, Universidade Federal e Sociedade Pré-Arte.

COQUETEL

Muito elogiado o coquetel oferecido pela Assembléia Legislativa na nova sede dos Jornalistas de Santa Catarina, quando era comemorado o dia da imprensa. O esmerado serviço foi do mestre Er acito.

ENCONTRO

Numa promoção da Fundação Nacional do Bem Estar do Menor (FUNABEM), foi realizado, na cidade paranaense de Rio Negro, um Curso de Treinamento de Prevenção da Marginalização do Menor. O encontro contou com a participação de equipes de Santa Catarina, do Paraná e do Estado do Rio de Janeiro.

CURI

O Chefe de Gabinete da Secretaria do Governo, Michel Curi, retornou da Guanabara onde esteve tratando de diversos assuntos relacionados com o esporte amador em Santa Catarina, junto à Federação Nacional dos Desportos. Esteve também no Conselho Fe-

deral de Cultura tratando da liberação da segunda parcela de verbas para a continuação da construção da Casa da Cultura do Estado.

VIAGEM

O simpático casal de nossa sociedade, Ascânio Riccin, deixou a capital catarinense para uma viagem de 60 dias pela Europa.

CURSOS

A Secretaria da Administração já elaborou o programa dos cursos de treinamento que vai desenvolver durante o segundo semestre do corrente ano e que terão início em agosto.

As vagas serão distribuídas entre os diversos órgãos do Serviço Público Estadual, inclusive autarquias e fundações.

NO TOURIST

Para a noite de elegância e caridade, hoje, nos salões do majestoso Laguna Tourist Ho-

tel, estará reunida a alta-sociedade catarinense. Será ponto alto da noite, um desfile de modas de cobiçada etiqueta Dijon, com os manequins Adalgisa Colombo, Nixon, Elke, Vik, Camilli, Luiz Orlando, Claudio e Roberval.

COQUETEL

Ontem, no salão de festa do Laguna Tourist Hotel, o Sr. e Sra. Realdo Guglielmi receberam manequins da Dijon e o casal Humberto Saad, para um coquetel informal. O bate papo foi bastante gostoso e sem dúvida o assunto era Dijon.

CASAL PEIXOTO

De Buenos Aires, o casal Delfim Peixoto Filho, nos manda cartão comentando as maravilhas daquela cidade. O casal que também visitou o Chile, Bariloche e Peru, já deve estar chegando a Itajaí onde reside.

LIRA

Hoje, a Diretoria do Lira Tênis Clube recebe associados e convidados para mais uma animada noite na boate da colina, com o conjunto "Os Binos".

GINKADOZE

Movimentando a cidade nestes últimos dias, a Ginkadoze, promoção do Clube Doze de Agosto, em comemoração ao 1o. Aniversário do 2o. Século daquela sociedade.

ANIVERSÁRIO

Cumprimentamos a bonita Iara Flores pelo seu aniversário antontem. Em seu apartamento Iara recebeu convidados para um jantar muito íntimo.

TEATRO

Pelas movimentadas promoções de Roberto Carlos está de parabéns a direção do Teatro Álvaro de Carvalho. A mesma direção está nos informando que não se realizará mais no dia 10 conforme anunciado, o cantor Gilberto Gil.

ETIQUETAS

Logo mais no Laguna Tourist Hotel, durante a festa em favor da Promenor, etiquetas Dijon e Lenzi vão ser ponto alto na noite em black-tie.

CHEGANDO

O simpático casal Nina e Romeu Bastos Pires está chegando de viagem de 30 dias onde visitou Peru, Chile, Bariloche e Buenos Aires.

NO MANOLO'S

Lúcia Araújo e Clenio Gomes, os mais jovens noivos de nossa sociedade, foram vistos jantando no Manolo's.



Célia Regina C. Sobrinho e José Carlos Mamprim, em foto batida no dia de seu casamento, na cidade de Criciúma, na Igreja Matriz. Uma bela recepção, para aproximadamente 400 convidados, realizou-se nos salões de festas do Criciúma Clube.

CINE SÃO JOSÉ - 3 - 7,45 - 9,45 H



ANTONIO MARCOS
ABEL FAUSTINO
FRANCISCO DANTAS
WILSON GREY
NAVARRO PUPPIN
CLARICE MARTINS
ZENI PEREIRA
JORGE CHERQUES
NORMA SUELY
LILIAN FERNANDES
TIÃO MACALÉ
WILZA CARLA
ZEZÉ MACEDO

CINE RITZ - 5 - 7,45 - 9,45 H



VIRTUDE SELVAGEM

CINE CORAL - 3 - 8 - 10 H



Jack Lemmon em "GUERRA ENTRE HOMENS E MULHERES" com Barbara Harris

CINEMA PARA HOJE

EXIBIDORA CENTROSUL LTDA.

CINE JALISCO - 8 H



GLÓRIA 4 - 8H - PROGRAMA DUPLO

1º FILME



2º FILME



LOUIS DE FUNES - EM - UM HOMEM ORQUESTRA

ROXY PROGRAMA DUPLO 2 - 8 H

1º FILME

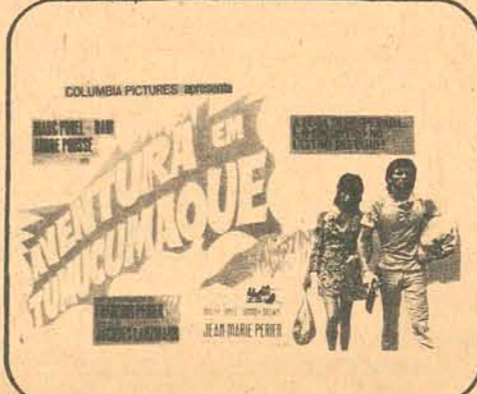

2º FILME

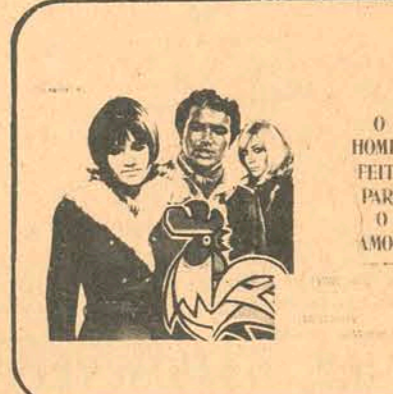

CORAL A PARTIR DE 2ª FEIRA

CORDÉLIA - CORDÉLIA

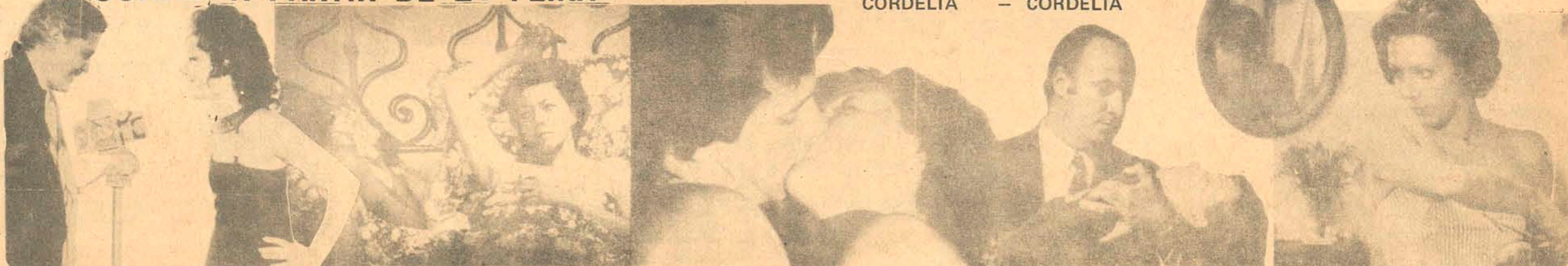

Seguros

Empresas poderão ter 33% de participação externa

Até o final do ano, grandes alterações nos capitais sociais e nas diretorias dos maiores grupos seguradores brasileiros, deverão ser anunciadas. Segundo informações oficiais, o Governo permitirá a entrada de capitais estrangeiros no setor, observando porém o limite máximo de 33% a fim de garantir a posição do empresário nacional.

Revelou-se que a atividade seguradora do Brasil, tem despertado um grande interesse dos grupos financeiros internacionais, sendo que os norte-americanos, japoneses e portugueses, por exemplo, deverão ser os primeiros a fazer os seus investimentos, orientados principalmente pelas companhias cujo prestígio no país seja bastante consolidado.

Capital estrangeiro

Fontes oficiais disseram que, desde fins do ano passado, vários são os grupos seguradores estrangeiros que procuram manter contato com as autoridades brasileiras, com vistas à participação no mercado segurador do país, considerado por eles como "em franca expansão".

Além dos franceses, que no mês de julho anunciaram a sua decisão de aumentar as suas inversões no setor, a Assicurazione Generale, da Itália, também pretende dinamizar as operações da sua companhia associada Mercúrio.

O Grupo Império de Portugal, uma das maiores companhias seguradoras da Europa, vai entrar no mercado brasileiro ainda este ano, já

tendo realizado convênios de intercâmbio comercial com um pool de companhias paulistas e assinado um outro acordo de resseguros com o IRB.

Outros seguradores europeus e, principalmente, norte-americanos e japoneses (Tokyo Marine and Fire Co.) estão neste momento tratando com o Governo e os empresários brasileiros, uma forma de ativar os seus negócios no Brasil.

A rigor, as autoridades pretendem mesmo estimular esses negócios, mas o Governo quer preservar a posição dos empresários nacionais no setor e, dessa maneira, estabelecerá um eficiente sistema de controle das suas atividades.

O primeiro curso de seguros da Funesag alcançou êxito esperado

O presidente da Fundação Escola Nacional de Seguros - Funesag -, professor Teófilo de Azevedo Santos, fez entrega dos certificados de conclusão do I Curso de Seguros, promovido em convênio com a empresa The Home Insurance Company.

Os funcionários da Home receberam os cursos de Seguros de Incêndio, de Automóveis, de transportes, de Cascos Marítimos, de Riscos e de Danos Diversos, ministrados por professores da Funesag e do Instituto de Resseguros do Brasil (IRB).



Novos Cursos

A Home foi uma das maiores empresas privadas a se interessar pela formação de novos técnicos para o mercado segurador e já está preparando uma nova turma de funcionários para os próximos cursos. A Fenenseg está atualmente

realizando um curso similar no Estado da Bahia.

Estiveram presentes ainda à entrega de certificados aos funcionários que fizeram o curso os Srs. Evaldo de Souza Freitas, chefe do Centro de Ensino da Fenenseg, Antônio Luiz

Vieira de Magalhães, adjunto do secretário-geral da Fenenseg, coronel Jorge Alberto Prati de Aguiar,

diretor de Operações do IRB, Robert Boyd Garrison, vice-presidente residente da Home e seus auxiliares.

Cosesp lança campanha de motivação para seguro das vinhas contra as chuvas

Preocupada em que se repita o fenômeno do ano passado, quando boa parcela dos viticultores paulistas perdeu grande parte da produção com as chuvas de granizo, a Companhia de Seguros do Estado de São Paulo - Cosesp - está lançando uma campanha para motivá-los a promover logo o seguro de suas plantações, já que o prazo se encerra no dia 31 de agosto.

As casas de agricultura estão atendendo os plantadores de uva com pessoal técnico para auxiliá-los, e o seguro abrange desde a primeira poda (mínimo de dois anos de idade), as videiras de propriedade integral do segurado e a sua participação naquelas em que tiver algum interesse econômico e plantadas em local definitivo.

Riscos

Para efeito de cálculo do risco, as plantações são classificadas quanto a sua utilização

e ao tipo de cultura. Na utilização existem três níveis: os tipos de uva destinadas ao consumo na mesa de classe nobre, como a Itália, Soraia, Diamante Negro, Alphonse Lavallee, Golden Queen, Moscatel de Hamburgo, Kyoho e outros Pirovanos; os outros tipos de mesa; e, os vinhedos destinados à produção de vinhos.

Na cultura, se dividem quanto aos vinhedos de tratamento técnico recomendado oficialmente e aos que não são cuidados sob esses processos.

Crescimento

A Companhia de Seguros do Estado de São Paulo - Cosesp - registrou um crescimento de 64% na produção de prêmios diretos, no primeiro semestre deste ano, sobre os níveis do ano passado. A empresa prevê uma grande expansão este ano, principalmente no setor de seguros de vida em grupo.

Companhia de crédito tem pronto os seus estatutos

A comissão criada para organizar a Companhia Brasileira de Crédito já completou os seus estudos e, segundo consta, estão prontos os estatutos da empresa e o projeto-de-lei que autoriza o Instituto de Resseguros do Brasil (IRB), a participar do novo empreendimento desenvolvido em conjunto pelo Governo e a iniciativa privada.

O capital social da empresa está fixado em Cr\$ 25 milhões, sendo que a companhia vai operar tanto no crédito interno como no seguro de exportação. Poderá ainda em fase futura, operar em outras modalidades entre elas performance bond (garantia de contratos de construções civis).

Acidentes aéreos do mês de julho abalam mercado londrino

Journal of Commerce

Londres - Foi com um ar de indiferença hipócrita que os mercados mundiais de seguros encararam os pedidos de indenização no valor de 23 milhões de dólares (Cr\$ 138 milhões) feitos por duas das maiores companhias de aviação que tiveram perdas recentes.

Na Inglaterra, por exemplo, o Lloyd e a London seguraram 90% dos 24 milhões de dólares (Cr\$ 144 milhões) da Japan Airlines (o Boeing 747 explodido por sequestradores no aeroporto de Bengasi, no dia 24 de julho) e 30% dos 5 milhões de dólares (Cr\$ 30 milhões) da Pan-American (o Boeing 707 que caiu no mar nas ilhas Papeete, a 23 de julho).

Da reivindicação das duas empresas, apenas 1,5 milhão de dólares (Cr\$ 9 milhões) já foi pago, segundo um porta-voz do mercado de seguros de Londres. Agora, as seguradoras estão cavando os cofres para levantar os 21,6 milhões de dólares a serem pagos à JAL.

O envolvimento de Londres na perda do Jumbo chegou exclusivamente através de resseguro, tendo sido colocados aqui 90% do valor total pelas companhias associadas de Tóquio. O Lloyd afirma estar cobrindo 75% dos 21,6 milhões de dólares da JAL, embora os agentes de aviação insinuem que possa estar havendo um pequeno exagero. O seguro foi considerado como risco de guerra, já que o 747 foi destruído em "ato hostil", pela cobertura do qual as companhias cobram prêmios de 0,25 a 0,50 do valor total.

Seguro de vida: Poupança, Investimento e consumo

Luiz Mendonça

O seguro de vida é uma forma "sui-generis" de aplicação de poupanças. Destaca-se de outros concorrentes indiretos, todos disputando o mesmo segmento orçamentário dos indivíduos, não só pela taxa elevada de retorno que propicia, mas também pela extensa gama de serviços que oferece.

Comumente, o que o investidor procura no mercado financeiro é a perspectiva de remuneração para os recursos aplicados, a uma taxa de interesse que oscila em função da conjuntura e do risco inerente ao tipo de operação. Essa remuneração, quando obtida pela escolha certa do tipo de aplicação, a longo prazo dá origem a um processo de capitalização, que será exponencial se houver completo bloqueio do principal e dos juros. Além disso, conforme o tipo de aplicação financeira, o investidor se beneficiará de dedução parcial no cômputo da base impositiva do imposto de renda.

O seguro de vida também é um processo de capitalização, igualmente contemplado com favor fiscal, já que os prêmios pagos pelo seguro são dedutíveis na apuração final do imposto de renda. Mas nesse processo há componentes e variáveis que o tornam extremamente mais vantajoso.

Para o segurado (o investidor, no caso) o risco se transforma em certeza, ficando inteiramente expurgado da sua programação financeira. Esse expurgo é integral, pois alcança o risco em todas as suas formas de manifestação, inclusive a mais drástica, que é o óbito do investidor. Este último é um evento que, pela absorção integral do risco através do Seguro, não afeta a conclusão do processo de capitalização, tornando possível a tradição da plenitude do acervo que o segurado-investidor tenha planejado legar a seus beneficiários.

Além de eliminar o risco e de elevar a taxa de retorno, o seguro de vida pode ainda ter o desempenho de um meca-

nismo de poupança e capitalização com simultânea ação indutora sobre o consumo e o investimento. Esse, aliás, é um grande serviço que ele presta ao indivíduo e à economia, permitindo que a renda pessoal ou familiar, sem o risco de tornar-se negativa pelo óbito do titular respectivo, adquira capacidade de endividamento para a aquisição de casa própria e de bens de consumo duráveis, isto é, para a formação de patrimônio.

Em suma, o seguro de vida basicamente elimina o risco, que não é o da cessação da vida humana, fenômeno biológico certo e inevitável, mas o da época da sua ocorrência, que é absolutamente imprevisível. Eliminando o risco, o seguro dá a renda pessoal estabilidade no tempo, projetando-a além da própria existência biológica do titular. Com isso, garante ao processo de poupança, independentemente do seu tempo de duração, a realização plena do objetivo final visado.

É essa instituição, de tantas virtudes (financeiras, econômicas e sociais), que no Brasil se encontra defasada, com um largo fosso aberto entre o seu nível de expansão e o índice de desenvolvimento já atingido pelo país.

Está claro que urge e é imperativo diligenciar a extinção gradual desse gap. Por isso, é animador saber que atualmente o sistema segurador se movimenta em tal direção, empenhando-se na elaboração de racional estratégia de crescimento que lhe permita alcançar aquele objetivo necessário.

Essa estratégia demanda sobretudo o embasamento de eficiente esquema de "marketing", no qual "produtos" novos ou renovados se ajustam de modo a abrangerem, no seu conjunto, todo o rico e amplo repertório de serviços que, como vimos nesses comentários, o seguro de vida pode oferecer. Isto, é claro, sem dispensar a aferição da procura latente, de suas grandezas horizontal (espectro) e vertical (capacidade de compra).

Segundo técnicos da Fenaseg o sistema segurador de vida caminha no sentido exato, na tentativa de elaborar uma racional estratégia de expansão

Técnicos animados com as perspectivas de expansão do sistema segurador

- A extinção gradual do gap que atualmente se verifica entre o nível de expansão do seguro de vida e o índice de desenvolvimento já atingido pelo Brasil, é uma necessidade imperativa.

A opinião é de técnicos da Federação Nacional das Empresas de Seguros Privados e Capitalização (Fenaseg), acrescentando que "é animador saber que o sistema segurador já se movimenta em tal direção, empenhando-se na elaboração de racional estratégia de crescimento que lhe permita alcançar aquele objetivo".

Afirmou que essa estratégia, demanda, sobretudo, o embasamento de eficiente sistema de marketing no qual "produtos" novos ou renovados se ajustem de modo a abrangerem no seu conjunto, todo o rico

e amplo repertório de serviços que o seguro de vida pode oferecer.

Para os técnicos, além de eliminar o risco e de elevar a taxa de retorno, o seguro de vida pode ainda ter o desempenho de um mecanismo de poupança e capitalização com simultânea ação indutora sobre o consumo e o investimento.

Segundo eles, esse é, aliás, um grande serviço que o seguro de vida presta ao indivíduo e a economia, permitindo que a renda pessoal ou familiar, sem o risco de tornar-se negativa pelo óbito do titular respectivo, adquira capacidade de endividamento para a aquisição de casa própria e de bens de consumo duráveis, isto é, para a formação de patrimônio.

Minas-Brasil eleva o seu capital a Cr\$ 20 milhões

A Companhia de Seguros Minas-Brasil elevou o seu capital social de Cr\$ 16 milhões para Cr\$ 20 milhões mediante o aproveitamento parcial da conta de reserva de correção monetária, em assembleia-geral extraordinária, realizada em Belo Horizonte.

Na mesma assembleia, foram aprovados os resultados da correção monetária

do ativo imobilizado, relativa ao exercício de 1973, e a modificação do artigo 5o. do estatuto social (composição do capital).

