Biblioteca Pública — C. Posta,204

JORNAL O ESTADO TAXA PAGA FLORIANÓPOLIS

TEMPO – Frente fria: em curso. Pressão atmosférica média: 1006,9 milibares. Temperatura média do dia: 16,2 graus centígrados. Umidade relativa média: 90,1%. Estado médio do céu: cumulus, stratus, nevoeiro noturno no litoral, margens de rios e serras. Estado médio do tempo: com instabilidades passageiras. Estado médio: estável. Previsão: A.Seixas Netto.

O ESTADO

Florianópolis – Terça-feira – 17 de julho de 1973 – Ano 59 – No. 17.274 – Edição de hoje 16 páginas – Cr$ 0,50

RADIOTELEFONIA – A Capitania dos Portos do Estado de Santa Catarina anunciou que realizará no dia 25 às 8 horas exames para a obtenção do certificado de Operador de Radiotelefonia, destinados a marítimos, fluviários, pescadores ou amadores. Maiores informações junto à Capitania dos Portos.

A Prefeitura começou ontem a compactar uma área do aterro destinada ao estacionamento de 300 veículos.

Tendo em vista dificuldades técnicas, foi mais uma vez retardada a chegada dos restos mortais do Senador Filinto Muller ao Brasil. Ontem o Governo informou que a chegada se dará na quinta-feira.

Os restos de Filinto só chegam quinta

Os restos mortais do Senador Filinto Muller, de sua mulher e neto, deverão chegar a Brasília quinta-feira por volta das 10 horas. A transladação foi confirmada ontem pelo Palácio do Planalto, depois de superada uma série de dificuldades técnicas quanto ao reconhecimento oficial dos restos mortais do ex-Presidente da Arena e do Senado. Haverá honras militares à chegada do avião no Aeroporto e nas homenagens a serem prestadas pelo Congresso Nacional. As cerimônias póstumas no Salão Negro do Senado terão a presença do Presidente Médici, Ministros de Estado, Governadores, dirigentes da Câmara e Senado e parlamentares de ambos os Partidos. (Página 5).

Logo haverá mais 300 vagas E não é muito.

O trânsito urbano, repentinamente transformado num poderoso agente neurotizador, parece caminhar insoluvelmente para o labirinto indecifrável das grandes cidades. Segundo o engenheiro de trânsito do Detran, João Carneiro Granemann, o florianopolitano ainda não se acostumou com as vicissitudes decorrentes de seu próprio crescimento. O egoismo exacerbado parece ser um mal insolúvel. Procurando amenizar o problema do estacionamento, o aterro está sendo solidificado. (P.8).

Richard Nixon sofreu ontem mais uma acusação. Desta vez ela partiu do seu ex-assessor Alexander Butterfield.

Nixon: mais acusações no Senado

O escândalo Watergate continua na ordem do dia nos Estados Unidos. Ontem Alexander Butterfield, uma testemunha-surpresa, disse perante a comissão do Senado que os telefones do Presidente Nixon na Casa Branca, bem como em sua casa de Camp David, tinham aparelhos para gravar conversas. Butterfield, ex-assessor presidencial, disse que o equipamento de gravação foi instalado com autorização do próprio Nixon (Pág2).

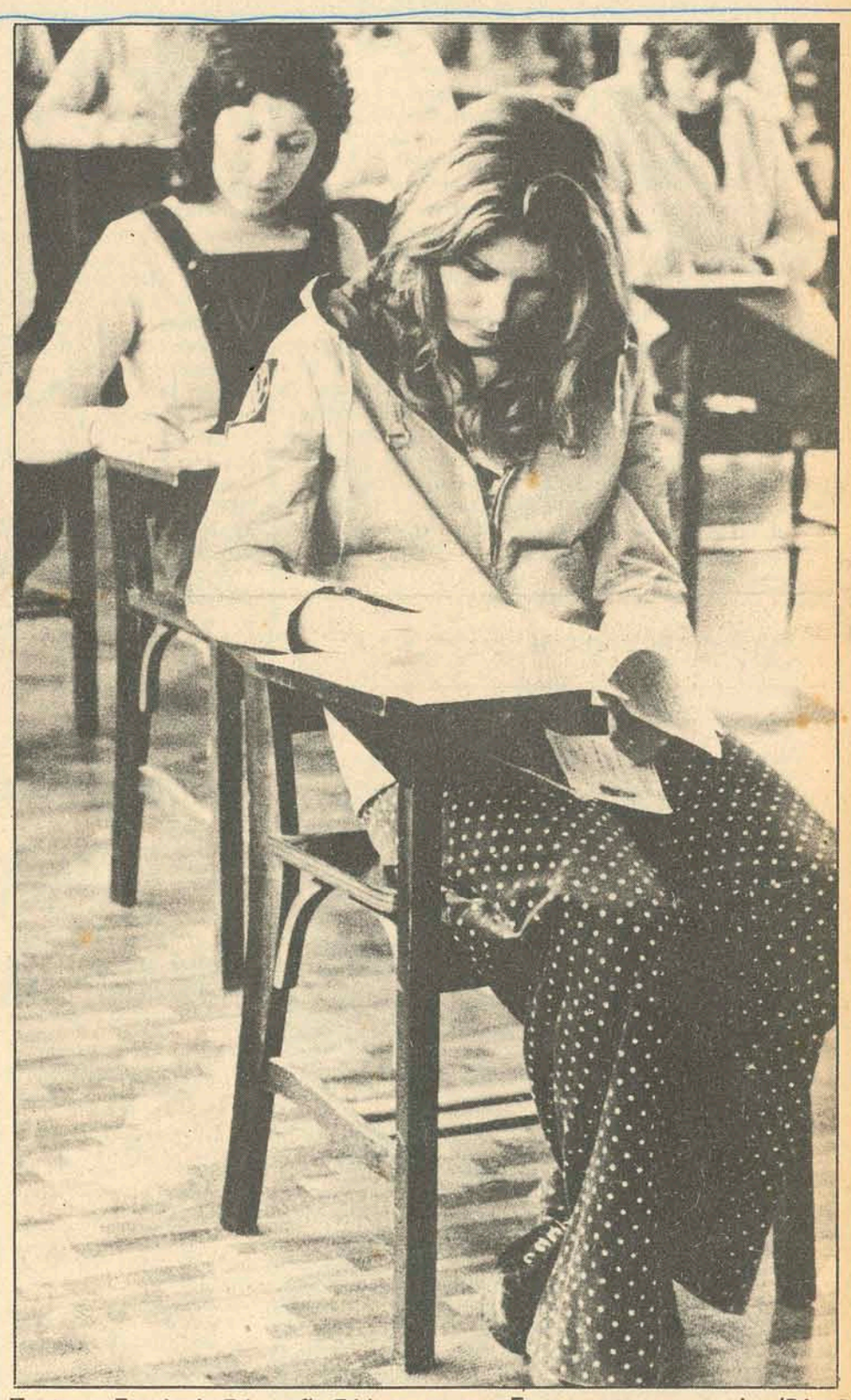

Tanto na Escola de Educação Física, como na Esag, a presença maciça (Pág. 8)

Figueirense e Inter amanhã

O Figueirense antecipou o jogo contra o Internacional, programado para a penúltima rodada, para a noite de amanhã, às 21 horas, no Adolfo Konder. Além disso, enviou um ofício à Federação, assinado também pelo Internacional, e dirigido ao Departamento de Árbitros, pedindo a indicação do juiz Alvir Renzi. O time amanhã será dirigido pelo preparador físico Antônio Clemente, pois Antoninho está viajando. (Página 16).

A Carvoeira está assim, à espera de suas vítimas.

Carvoeira: uma opção a mais, ou a menos?

Um **jingle** sugere, renitentemente, aos motoristas que utilizem a estrada da **Carvoeira** como acesso à Trindade e a Universidade. Seguindo sua política de "compreensão comunitária" a Cotesc apela para o público no sentido de que todos tenham "um pouco mais de paciência". Os munícipes parecem inclinados a atender ao apelo, desde que a variante ofereça condições de tráfego. Mas, atualmente, o apelo é inglório: A **Carvoeira** é um buraco só, em grau superlativo. (P.8).

Fernando Marcondes de Mattos está com um novo livro no prelo, no qual analisa o desenvolvimento econômico do Estado.

Marcondes dá modelo ao Estado

O professor Fernando Marcondes de Mattos defende em seu livro que lançará brevemente a tese de que o futuro deve, sempre, orientar o presente, "para que este se faça futuro com o mínimo de desperdício ou, o que é a mesma coisa, com a otimização dos seus recursos." Na obra Marcondes traça um perfil do modelo de desenvolvimento para Santa Catarina que, segundo ele, exigirá maiores incentivos para o setor industrial (Pág3).

Quase ninguém falta aos dois vestibulares

Noventa e nove candidatos a 50 vagas submeteram-se ontem ao Vestibular de admissão a Escola Superior de Educação Física, da Udesc. Já na Escola Superior de Administração e Gerência, o vestibular ao curso de Administração registrou um índice de frequência inédito na história da Escola: todos os 232 candidatos compareceram às provas de Comunicação e Expressão, Física, Química e Biologia. Os gabaritos das provas de ambos os Vestibulares estão na página 8.

DEPARTAMENTO NACIONAL DE ESTRADAS DE RODAGEM

16º DISTRITO RODOVIÁRIO FEDERAL

- NOTA -

O 16o. Distrito Rodoviário Federal, leva ao conhecimento das autoridades e do público que, devido ao fraco desempenho da RODOPAVI S.A., sob cuja responsabilidade se desenvolviam os trabalhos de construção da BR/470, no trecho Curitibanos/Campos Novos, resolveu sugerir à direção geral do DNER a rescisão do contrato mantido com a referida empreiteira.

Acolhida a sugestão e já providenciada a publicação do novo Edital de Concorrência, espera a administração deste Departamento reiniciar os serviços no decorrer do mês de agosto vindouro, imprimindo outro ritmo à obra, conforme programação já estabelecida, na tentativa de concluir os segmentos não acabados, dentro do menor espaço de tempo possível.

Florianópolis, 16 de julho de 1973.
Altamiro Veríssimo da Silveira
ENGo. CHEFE DO 16o. D.R.F.

MISSA DE 7º DIA

SENADOR FILINTO MULLER

O Governador do Estado, o Presidente da Assembléia legislativa e o Presidente do Diretório Regional da Aliança Renovadora Nacional (ARENA), convidam as Autoridades e o Povo em geral, para a MISSA que mandarão celebrar hoje terça-feira, às 19 horas, na Catedral Metropolitana, em sufrágio da alma do Senador FILINTO MüLLER, Presidente do Congresso Nacional e do Partido, tragicamente desaparecido em acidente aviatório no dia 11 do corrente.

MISSA DE 7º DIA

GOVERNADOR PEDRO VIRIATO PARIGOT DE SOUSA

O Governador do Estado, o comandante da 5a. Região Militar e o Comandante do 5o. Distrito Naval, convidam as Autoridades e o Povo em geral, para a MISSA que mandarão celebrar hoje Terça-Feira, às 19:00 horas, na Catedral Metropolitana, em sufrágio da alma do Professor Pedro Viriato Parigot de Sousa, Governador do Estado do Paraná, falecido em Curitiba, no dia 11 do corrente.

Acervo: Biblioteca Pública SC - Hemeroteca Digital Catarinense

O testemunho do ex-assessor presidencial A. Butterfield, de que Nixon mandou instalar equipamentos de escuta na Casa Branca e em Camp David, causou surpresa. Neste último, inclusive, já ficou alojado, em 71, o Presidente Médici.

Confirmado: Nixon mandou colocar rádio-escuta em vários aposentos

O ex-assessor presidencial Alexander Butterfield, testemunha- surpresa no caso Watergate, revelou ontem que o Presidente Richard Nixon fez instalar dispositivos de escuta em seu gabinete e em seus telefones, na Casa Branca e em Camp David, Maryland.

Butterfield, um inesperado depoente nas audiências televisadas da comissão do Senado que apura o "affaire", disse que o equipamento de gravação foi instalado pelo Serviço Secreto, com autorização do próprio Presidente.

"Não tenho dúvida de que foram instalados para gravar fatos para a posteridade, para a biblioteca de Nixon" – declarou Butterfiel, dirigente da Administração Federal de Aviação, acrescentando que "o Presidente era muito consciente nesse tipo de coisas".

A Casa Branca confirmou a aparelhagem foi instalada em 1971. O de Camp David, segundo Butterfield, era retirado a cada vez que um alto dignatário estrangeiro ficava hospedado lá.

O Presidente venezuelano Rafael Caldera passou a noite de 2 de julho de 1971 em Camp David, onde também ficou alojado, no dia 6 de dezembro do mesmo ano, o Presidente brasileiro general Emílio Garrastazu Médici.

Jimenez, o ditador, quer repetir a façanha de Peron

O ex-ditador venezuelano, Marcos Perez Jimenez, parece estar criando condições para um retorno político ao estilo de Juan Peron. Suas possibilidades, porém, aparentemente são muito menores do que as surgidas para que o ex-presidente argentino assumisse outra vez o poder.

De qualquer forma, o ex-presidente da Venezuela, de 58 anos, divulgou, antes de ontem em Madri, uma enérgica declaração política, dirigida ao povo venezuelano, na qual dá margem a poucas dúvidas quanto às suas ambições. A exemplo de Peron, Perez Jimenez teria que regressar valendo-se de um terceiro, já que não lhe é permitido apresentar-se como candidato às eleições presidenciais que serão realizadas dentro de cinco meses. Ao contrário de Peron, contudo, o ex-ditador venezuelano não conta com um verdadeiro movimento popular que o apoie, com a força do peronismo, para um retorno ao país.

Jimenez reconheceu ter debatido questões políticas com o ex-presidente argentino. Disse que falou com Juan Peron a respeito de questões gerais, já que não podiam se ajudar mutuamente com conselhos, devido ao temperamento resolutamente nacionalista com que foi focalizada cada uma de suas posições. "Apesar disso, estamos totalmente de acordo em alguns temas, especialmente no que se relaciona com os Estados Unidos." Disse o ex-presidente venezuelano a um jornal de Madri. Durante o tempo em que foi Presidente e, desde aquela época, Peron criticou o que qualifica de imperialismo norte-americano na Argentina. Jimenez tem mais razões para atacar a política dos Estados Unidos. Depois de ser derrubado, foi preso na Flórida e extraditado, a pedido das autoridades venezuelanas. Após cumprir uma pena de cinco anos e ser expulso do país, chegou a Espanha em 1968.

A exemplo de Peron, foi derrubado por um golpe militar e também como o ditador argentino tentou regressar à política, ao conquistar, em 1969, uma cadeira no Senado venezuelano. No entanto sua posse foi impedida, com base no fato de que não vivera no país ininterruptamente, durante o ano anterior às eleições. Por seu turno Peron teve que voltar a Espanha, em 1964, quando tentou inutilmente retornar ao seu país. Ao contrário deste, porém Jimenez foi visto frequentemente na Espanha, gozando de boa vida em temporadas na ensolarada Costa do Sol.

NOTICIÁRIO FORNECIDO PELA A.P.

Sadat diz que os EUA adiou debate sobre o Oriente Médio

Sadat condena ação dos EUA na ONU

O presidente egípcio Anuar Sadat, acusou ontem os Estados Unidos de tentar adiar o reinício do debate do Conselho de Segurança das Nações Unidas sobre o Oriente Médio, para evitar expor-se ante os países Árabes. Sadat fez essa observação num discurso que proferiu durante reunião a portas fechadas, da União Socialista Árabe, único partido político autorizado do Egito.

O Conselho de Segurança iniciou um debate sobre a situação no Oriente Médio, a pedido do Ministério das Relações Exteriores do Egito, Mohammed All Zayyat. As sessões foram suspensas durante as conversações de meados de junho, entre o presidente Nixon e o dirigente soviético Leonid Brezhnev. Não foi confirmada ainda uma data para reinício destes debates. Sadat deseja que estes se realizem ainda este mês. Assinalou também que o chanceler Zayyat estava de viagem a Nova Iorque para continuar a campanha diplomática egípcia "para isolar os Estados Unidos e Israel". Sadat afirmou que "o Egito não foi às Nações Unidas pedir um acordo pacífico. Não existe um acordo pacífico. Absolutamente não". E continuou: "fomos lá para apresentar ao mundo, e em especial as grandes potências, suas responsabilidades, porque os Estados Unidos e Israel têm conseguido confundir a opinião mundial. Disse que a campanha dos diplomatas egípcios desde o começo deste ano tem isolado os Estados Unidos e Israel. "Por isso, os Estados Unidos concentraram agora seus esforços em tentar demorar o reinício dos debates no Conselho de Segurança até agosto ou setembro, para evitar o uso do direito de veto ou se expor perante a nação árabe".

Os protestos em Londres contra a visita de Caetano

Em meio a rigorosas medidas de segurança e manifestações de protesto, o primeiro-ministro português, Marcelo Caetano, chegou ontem a Londres, para uma visita oficial de quatro dias. Policiais armados estavam postados em todos os edifícios que cercam o aeroporto, quando o avião do Premier lusitano desceu em Heathrow. Centenas de policiais uniformizados cercaram o local, enquanto numerosos agentes à paisana misturavam-se com os que aguardavam o governante português.

Após a breve cerimônia de boas vindas dadas por Sir Geoffrey Howe, ministro do Comércio, Caetano e sua comitiva dirigiram-se à Embaixada de Portugal, diante da qual concentraram-se cerca de 40 manifestantes, portando cartazes. Entre eles figuravam membros da organização católica "Pax Christi", que mantiveram uma hora de vigília fora do edifício durante as últimas seis semanas. Alguns levavam cruzes de madeira.

Entrementes, a Embaixada portuguesa negou as versões jornalísticas segundo as quais havia contratado contra-manifestantes para distribuir volantes favoráveis a Portugal, durante a passeata pelo centro da capital, organizada para hoje, por aproximadamente cinco mil adversários do regime de Lisboa.

NOVAS DENÚNCIAS

Um sacerdote inglês forneceu ontem novas informações a respeito da suposta matança de cidadãos de Moçambique, levada a cabo por soldados portugueses. O Padre Adgwan Hastings, que denunciou as atrocidades, escreveu ontem uma carta aos jornais, dando a exata localização de Wiriyamu, aldeia onde ocorreu a matança, cuja existência foi posta em dúvida pelas autoridades de Lisboa, que desmentiram totalmente o massacre.

Segundo a carta do padre Hastings ao **Times** de Londres, Wiriyamu está localizada "cerca de 25 quilômetros ao sul da cidade de Tete... entre o rio Zambeze e um de seus afluentes, o Mazoe". Acrescenta que o Padre Miguel Antoni, um dos missionários denunciantes, prontificou-se a identificar o local diante de uma comissão internacional.

AJUDA À "FRELIMO"

O ministro das Relações Exteriores da Suécia, Krister Wickman, anunciou ontem que seu país dobrará a ajuda destinada à organização guerrilheira Frente de Libertação de Moçambique – **Frelimo** –, atualmente de dois milhões de coroas suecas, para quatro milhões de coroas (noventa e oito milhões de cruzeiros) por ano.

O ministro Wickman acentuou que "uma visita oficial de um ministro sueco a Portugal é inconcebível", sem se referir especificamente à visita esta semana do primeiro-ministro português Marcelo Caetano à Inglaterra. Ele afirmou que a Suécia insistiu, perante a Comissão sobre o colonialismo das Nações Unidas, para que se discuta a respeito das acusações do massacre.

Argentina quer ampliar o mandato dos presidentes

A lei eleitoral argentina será reformada e o mandato presidencial ampliado, passando de quatro para seis anos, com vistas às próximas eleições, revelou-se ontem em Buenos Aires. Estas, com data ainda não fixadas, serão realizadas para preencher as vagas deixadas pelas renúncias do presidente Hector Campora e do vice Solano Lima, sexta-feira passada.

O presidente provisório, Raul Lastiri, tem como principal meta a convocação de eleições em prazo breve. Informou-se, embora não confirmado, que as novas eleições presidenciais serão realizadas na segunda quinzena de agosto.

Presume-se que Lastiri revogará a lei eleitoral que regeu as eleições de 11 de março, vencidas por Campora, nas quais está previsto o sistema da segunda fase, caso nenhum dos candidatos obtenha mais de metade dos votos. Campora conseguiu 49,6 por cento, mas foi proclamado sem necessidade de uma segunda fase, de vez que seu mais direto adversário, o radical Ricardo Balbin, negou-se a concorrer a uma nova votação.

PERON & BALBIN

O Movimento Peronista, majoritário, anunciou sua intenção de reivindicar a candidatura de seu chefe indiscutível, Juan Domingo Peron, que, em mensagem divulgada sexta-feira, insinuou que aceitaria. Balbin é apontado como o seu possível companheiro de chapa, numa coalizão peronista-radical, que poderia obter, segundo observadores, mais de 70 por cento dos votos.

ALTERAÇÕES

Outra alteração a ser introduzida pelo Governo, através projeto de lei ao Congresso, seria a revogação de emendas à Constituição apresentadas pelo extinto regime militar. Uma delas reduziu para quatro anos o o mandato constitucional, o qual, conforme a Constituição vigente, é de seis anos. Este espaço de tempo seria reimplantado.

Também seria alterada a atual lei eleitoral, voltando-se ao sistema estabelecido anteriormente, que se assemelha ao dos Estados Unidos: eleição indireta do presidente por meio de colégios eleitorais. Os eleitores votam nos membros dos colégios, que a seguir se reúnem e elegem o presidente e o vice. Haverá um colégio eleitoral para cada distrito. Já o regime militar estabelecera a eleição direta do presidente e vice-presidente.

Uma reviravolta para a direita

A imprensa norte-americana das mais variadas tendências políticas continua dando grande destaque ao evoluir da situação argentina, criada pela renúncia do presidente Hector Campora.

The Star, *jornal independente, afirma: "Acredita-se nesta capital (Washington) que a renúncia de Campora para permitir que o general Juan Peron ocupe a Casa Rosada não estava prevista, pois a intenção original de Peron tinha sido a de exercer a direção do país a partir dos bastidores. Aparentemente, os chefes das Forças Armadas chegaram a um acordo com Peron em busca da estabilidade nacional, sendo que o principal líder da oposição, Ricardo Balbin, faz parte desse acordo.*

Os dois nomes seriam os favoritos numa eleição em que a única oposição poderia provir do anti-peronista Francisco Manrique ou da Aliança de Esquerda, dirigida por Oscar Allende. O iminente regresso de Peron ao poder, em colaboração com os líderes civis e militares do centro, inclui uma evidente reviravolta para a direita argentina. Mesmo quando nesta capital é mantido um silêncio oficial a respeito da questão, considera-se Peron tão astuto quanto realista e isso significa que Washington preferiria uma Argentina estável que uma Argentina abalada pela luta interna. Ninguém nesta capital espera que Peron pronuncie frases de amizade, mas ao mesmo tempo, acredita-se que ele dirigirá um Governo com o qual os Estados Unidos poderão manter relações razoáveis".

O jornal **The Washington Post**, *ligado às causas liberais, assevera, num editorial, que "a maior incógnita é a atitude dos militares. O general Juan D. Peron os cortejou cuidadosamente desde sua volta ao país. Muitos observadores consideram que não apenas a composição social da oficialidade mudou para uma posição favorável com relação a ele, mas que as Forças Armadas têm pouco entusiasmo pelo tipo de ditadura que seria a única alternativa que elas poderiam oferecer. Em todo caso, Peron personifica uma política que nenhuma outra pessoa ou instituição argentina parece representar de maneira significativa: a melhoria dos níveis de vida dos menos privilegiados e a reafirmação da dignidade nacional. Essa política nacional e populista levou ao golpe de Estado que pôs fim ao seu primeiro regime, mas nessa ocasião as Forças Armadas estavam desacreditadas, devido à sua patente incapacidade de governar".*

O semanário conservador **U.S.News**, *por sua vez, afirma: "Quando Peron assumir a Presidência, ele o fará com a concordância tácita dos militares, que são o único elemento que pode evitar o esquema. A razão: os líderes das Forças Armadas estão tão preocupados, até mesmo mais que o próprio Peron, com a onda de violência". Diz, finalmente, que essa violência fez com que "milhões de pessoas voltassem suas simpatias para Peron, aceitando-o como o único homem capaz de unir os argentinos o suficiente para evitar que a população se entregue ao comunismo como resultado de seu fracasso". Há, porém, alguns receios, um dos quais, "compartilhado por praticamente todos os argentinos, é a possibilidade de Peron falhar ou morrer antes de levar a cabo com êxito seus esforços de reconciliação nacional, fazendo a Argentina sucumbir diante de uma guerra civil de proporções catastróficas".*

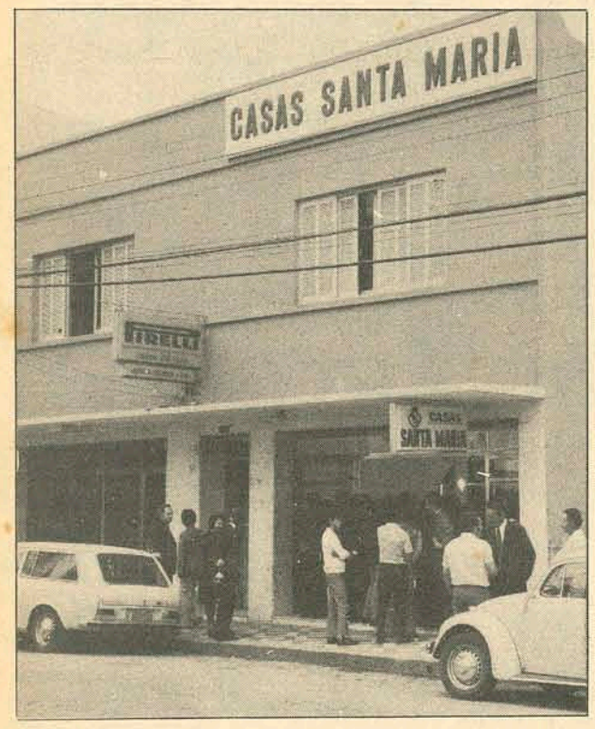

Aspecto da nova filial das Casas Santa Maria

SANTA MARIA INAUGUROU MAIS UMA FILIAL

Tubarão recebeu mais uma nova loja de eletrodomésticos. Casas Santa Maria, servindo cada vez melhor e expandindo cada vez mais a sua rede.

Com a presença de um grande público, em sua inauguração, o Sr. José Lino Schappo, presidiu a solenidade marcando presença de mais uma de suas lojas no Estado e desta feita na próspera cidade de Tubarão.

Na ocasião foi descerrada faixa inauguratória das Casas Santa Maria pelo Sr. Willi Zumblick e pelo presidente da Associação Comercial.

Para comemorar o acontecimento, foi oferecido um coquetel aos presentes.

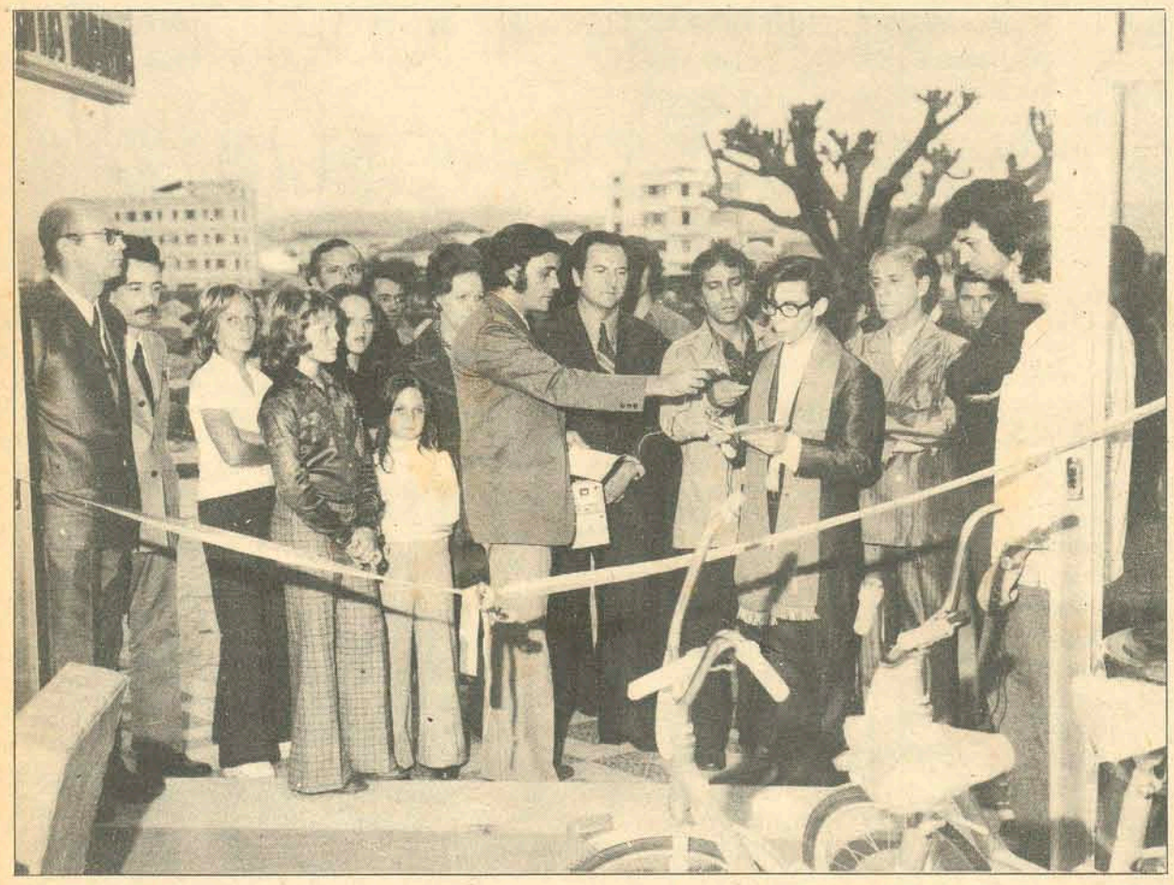

Flagrantes da inauguração da nova filial

PALETOS PARA GARÇON

Cr$80,00

Camisaria Pinheiro
Camisas-Aventais-Guardapós–
Tudo em Uniformes
Rua: Barão do Rio Branco – 50 –
CURITIBA – PARANÁ – Fone–247868

JÁ ESTAMOS EM CURITIBA

bem no centro

mabu hotel

UM DESTAQUE CLASSE "A"

*110 APARTAMENTOS E SUÍTES COM
*CALEFAÇÃO *AR CONDICIONADO *TV
*GELADEIRA *MUSICA AMBIENTE
*LEITOS "BOXSPRING"
* AMBIENTES IONIZADOS CONTRA A POLUIÇÃO
*GARAGEM NO PRÓPRIO HOTEL
*MÉDICO RESIDENTE
* BAR * RESTAURANTE *COFFEE–SHOP
*DIÁRIAS A PARTIR DE CR$ 60,00

Prç. Santos Andrade, 830 – Tel 22-7040

ASPE PROMOVE CONVÊNIOS COM EMPRESAS

A Associação de Pecúlio dos Executivos–ASPE, presidida pelo economista José Garrido Torres, está promovendo convênios com as empresas de comércio, indústria, bancos e serviços em geral, mediante os quais estende aos seus respectivos diretores profissionais, executivos e demais empregados, as vantagens de seu plano integrado de Benefícios – PIB em todas as partes do território nacional.

DARIO VENDENDO

Dario comunica que deixou de atender através do fone 4414 estando agora à disposição de seus clientes para qualquer informação sobre mercado imobiliário de Florianópolis, na Ciesa – Rua João Pinto, 10 – Edifício Bahia – Loja 6, pelo fone 3292.

Atenção, o novo fone de Dario é 3292

Acervo: Biblioteca Pública SC - Hemeroteca Digital Catarinense

O Diretório Regional da Arena tem reunião marcada para a tarde de hoje. Em pauta a eleição do vice-presidente. Também será prestada uma homenagem póstuma a Filinto Müller.

Arena reune-se hoje e elege o vice-presidente

O Diretório Regional da Arena estará reunido hoje pela primeira vez em sua nova sede, na Assembléia Legislativa, quando elegerá o 1o. Vice-Presidente do Partido, cargo que ficou vago em virtude da ascensão do Sr. Jorge Konder Bornhausen à Presidência. Além da eleição, haverá também uma homenagem póstuma ao Senador Filinto Müller, em cuja memória a direção da Arena e a Mesa da Assembléia mandaram celebrar missa às 19 horas na Catedral Metropolitana.

A reunião do Diretório estava marcada inicialmente para o último dia 14, mas foi suspensa em virtude do acidente aviatório que vitimou o Senador Filinto Müller. O critério para a eleição do Vice-Presidente já estava fixado de acordo com recomendação do próprio presidente nacional do Partido, prevalecendo o acesso. O Senador Filinto Müller acreditava que desta forma haveria melhores possibilidades de serem contornadas as eventuais divergências internas do Partido.

Para a reunião de hoje o critério não foi alterado. Desta forma, o Deputado Henrique Córdova, atual 2o. Vice-Presidente do Diretório, passará a primeiro Vice-Presidente. Com isto ficará aberta nova vaga, na 2a. Vice-Presidência, devendo ser eleito para o posto o Deputado Fioravante Massolini.

Da reunião participarão os membros do Diretório, em número de 30, além do líder da bancada estadual, no caso o próprio Deputado Henrique Córdova. Grande parte dos líderes de comando dentro da agremiação governista está na Capital participando dos entendimentos políticos que buscam uma fórmula definitiva de harmonização interna do Partido. O Presidente da Assembléia, Deputado Zany Gonzaga, regressou ontem de uma viagem a Brasília e já manteve os primeiros contactos com a direção regional, inteirando-se dos acontecimentos registrados em sua ausência. O Presidente Jorge Bornhausen tem como certa a presença da grande maioria dos convencionais.

DUPLO SENTIDO

Segundo o Deputado Albino Zeni, que acompanha os entendimentos na área partidária, a reunião do Diretório Regional da Arena hoje se revestirá de alegrias e de tristezas.

– Em primeiro lugar – diz ele – essa reunião terá por objetivo as novas eleições e a procura de um melhor congraçamento de todos os integrantes da Arena em Santa Catarina. Isto deveria ser motivo de alegria, pois estamos procurando sanar os problemas internos de nosso Partido. Mas, na realidade, a reunião se reveste de tristeza, uma vez que iremos prestar uma homenagem póstuma ao Senador Filinto Müller, tragicamente falecido na semana passada. Para mim o falecimento do Presidente do nosso Partido foi uma grande perda para o País, pois o Senador Filinto Müller, apesar de ser um homem já em idade avançada, era jovem no espírito. Estava fazendo e poderia ainda fazer muito pelo Partido, no âmbito nacional. Sua grande aspiração era fazer com que os jovens se interessassem pelo Partido e dele fizessem a sua bandeira. Gradativamente, ele estava conseguindo seu objetivo. Com o seu desaparecimento a Arena perdeu a sua maior expressão humana. O Senador sempre foi um batalhador, no sentido mais amplo da palavra.

O Deputado Albino Zeni disse não existir propriamente uma divisão interna na Arena. O que existe são vários grupos que discordam em alguns aspectos políticos.

– Nós da bancada federal – observa – temos como objetivo encontrar uma solução para unir o Partido. Estamos desenvolvendo um trabalho visando pôr fim às divergências. A bancada deseja uma Arena unida, para se preparar para o pleito de 1974. Nós desenvolvemos o nosso trabalho em uma primeira etapa, procurando a solução política. E na segunda etapa, o Governador Colombo Salles dará a solução de ordem administrativa, convidando deputados a fazerem parte do seu secretariado. Alguns nomes já foram anteriormente divulgados para isso, mas prefiro me omitir de enunciá-los.

SENADO

O Deputado Benedito Therézio de Carvalho é um dos líderes arenistas que se interessam de perto pelas soluções na cúpula partidária, e ontem antecipou seu ponto de vista a respeito de uma decisão a ser tomada ainda no corrente ano: a escolha do candidato ao Senado.

Para ele, embora o Partido ainda não tenha cogitado do assunto o Senador Celso Ramos poderá ser o candidato, se manifestar interesse pela reeleição.

– É norma do Partido – disse o parlamentar – que o Senador com mandato, caso demonstre interesse na reeleição, tenha primazia na candidatura. Entretanto acredito que se depender do voto, o provável candidato seria o ex-Governador Ivo Silveira. Mas o problema da sucessão ao Senado ainda não foi analisado pelo Partido e não sabemos qual será o nome indicado.

Marcondes aponta em livro modelo econômico para SC

As regiões, cada qual com peculiaridades próprias, devem merecer tratamento próprios, a fim de que delas se obtenha o maior resultado econômico. Quando falamos em tratamentos próprios, estamos pensando em estímulos e iniciativas criadoras, e não em protecionismos que levam à acomodação.

O modelo de unidades territoriais polarizadas para servir à finalidade de regionalização da ação governamental e de seu planejamento, criado pelo governador Colombo Salles, foi um passo sério neste sentido. Nós defendemos a tese de que os órgãos de apoio às associações regionais de municípios para os trabalhos de pesquisa, estudo e planejamento devem ser levadas a efeito pelas Universidades, Fundações ou Faculdades regionais.

São declarações do professor Fernando Marcondes de Mattos em entrevista a O ESTADO sobre a sua mais recente obra, a ser lançada brevemente: Santa Catarina: Nova Dimensão.

NOVA DIMENSÃO

A preocupação maior do autor, ao elaborar sua obra, era de contribuir para definição de um comportamento à gente catarinense, comportamento que seja compatível com a dimensão dos desafios e das responsabilidades assumidas pelo Estado.

"Por trás de todo este estudo – afirma o professor Fernando Marcondes de Mattos – esteve presente uma preocupação: quais deverão ser as nossas atitudes no presente de tal forma a assegurar melhores resultados no futuro." O autor está absolutamente convencido de que o mundo moderno é um mundo que se evolui e se transforma com rapidez. Os espíritos que não estiverem preocupados com essa evolução certamente não acertarão o passo desse dinamismo e perderão, consequentemente, nas oportunidades que este próprio dinamismo vai criando a cada dia.

"Entendemos que o futuro deve, sempre, orientar o presente, para que este se faça futuro com o mínimo de desperdício, ou, o que é a mesma coisa, com a otimização dos seus recursos."

"Quando se fala em futuro" – acrescenta – "não se está pensando nas futuras decisões, mas no futuro das presentes decisões.

Preocupamo-nos não tanto com as decisões que deverão ser tomadas no futuro, mas principalmente as repercussões que, no futuro, terão as decisões tomadas hoje. O confronto com o futuro gera desafios importantes para Santa Catarina."

Santa Catarina: Nova Dimensão é uma obra de fundo econômico, que apanha aspectos econômicos para finalmente atingir o campo político, pois o autor entende que o desenvolvimento é um processo político, pois ele nada mais é do que um programa que visa transformar em realidade aspirações populares.

Está dividida em doze capítulos, sendo três deles dedicados ao exame de Administração Pública, especificamente a experiência de planejamento vivida pelo Estado e o desempenho de sua máquina administrativa e o comportamento de suas finanças.

Encontra-se, também, quatro capítulos dedicados ao estudo da estrutura populacional do Estado e o desempenho de sua máquina estrutura populacional do Estado, ocasião em que o autor se detém em considerações que dizem respeito a problemas de urbanização, integração de campos e cidades e de zonas urbanas e suburbanas; e nos cinco capítulos finais, onde são feitas tentativas para medir qual deverá ser a exata dimensão de Santa Catarina perante o futuro e perante o Brasil, talvez, segundo o autor, "pudéssemos perquirir sobre um modelo próprio de desenvolvimento para o Estado".

NOVO MODELO

Qual deverá ser o modelo de desenvolvimento futuro para Santa Catarina?

Segundo o professor Fernando de Mattos, em grandes traços, o modelo apropriado de desenvolvimento para nosso Estado exigirá maiores incentivos ao setor industrial.

– A expansão do setor industrial me parece o modelo adequado ao desenvolvimento do Estado, mas este setor está condicionado aos seguintes fatos: a) pelo que conseguirmos levantar em termos de novos perfis industriais; b) que as oportunidades industriais deverão ser levantadas cientificamente, não mais encontradas ao acaso; c) devemos, também, objetivando conhecer novas oportunidades industriais, examinar as pequenas e médias empresas do Estado porque, algumas delas, terão possivelmente condições de se transformar de pequenas a médias e de médias a grandes empresas.

"Tanto o levantamento de perfis industriais, quanto das pequenas e médias empresas, que deverão se transformar em grandes, devem ser basicamente um trabalho do setor público; da mesma forma deveremos procurar incorporar à nossa estrutura industrial ramos dinâmicos, de tal forma que possamos, não apenas ter o dinamismo do resto deste país, como também possuirmos um conteúdo tecnológico adequado à evolução do mundo moderno. Deparamo-nos, novamente, na iniciativa do setor público."

"No entanto, no primeiro caso como no segundo, a participação do setor público se fará através de estudos e pesquisas, que deverá realizar, não através de seus próprios técnicos, mas utilizando as Universidades, que sempre deverão assistir as classes produtoras" – acrescenta o professor.

Chegamos a um ponto que o autor considera da mais absoluta importância: os estudos e pesquisas através das Universidades, porque até alguns anos atrás estes estudos não se faziam tão necessários, devido serem as soluções bastantes evidentes. Hoje eles são imprescindíveis, não apenas para o conhecimento da realidade, mas mais ainda para o levantamento das alternativas.

"Nenhum Estado hoje, no Brasil, consegue os caminhos do desenvolvimento futuro sem uma ampla pesquisa e um amplo estudo da sua realidade; onde os recursos humanos são conseguidos nas Universidades" – afirma o prof. Fernando Marcondes de Mattos.

"Este modelo de desenvolvimento de Santa Catarina, do setor industrial, por conseguinte –acrescenta – deverá se repousar no levantamento de pesquisas de novos perfis industriais, na análise das pequenas empresas existentes para verificar quais delas se poderia se transformar em médias empresas e, também, uma maior agressividade em relação ao mercado exterior."

Bem, isto significará, possivelmente, a absorção de uma tecnologia muito superior à que existe atualmente em Santa Catarina. Também, em outro plano, um esforço do poder público que deverá incorporar os bens de capital, equipamentos, que o Brasil procura agora transferir do mercado importador à produção do próprio país.

"Parece-me que o modelo de desenvolvimento para Santa Catarina não poderá perder de vista a dificuldade de absorção da mão-de-obra que se localiza na área litorânea do Estado, – explica o professor Fernando Marcondes de Mattos –, dado que a agricultura nesta região é mais difícil do que em outras áreas. Acreditamos que duas atividades deverão ser substancialmente desenvolvidas na área litorânea, a fim de absorver esta mão-de-obra ociosa. O turismo, que atualmente lidera as outras demais atividades, e a indústria da pesca, que até agora tem recebido estímulo dentro das gestões governamentais, tanto estadual quanto federal, mas que dentro desse novo enfoque deverá receber um tratamento bem mais completo."

"Então, se conseguirmos manter o desenvolvimento industrial a níveis elevados, através dessas várias providências, conseguiremos absorver a mão-de-obra ociosa que existe no nosso litoral, o desenvolvimento das atividades turísticas e das atividades ligadas à pesca, principalmente a industrializado do pescado e, finalmente se conseguirmos modernizar nossa agricultura, dando-lhe condições de produtividade, creio que – confessa o professor – Santa Catarina poderá ter condições de manter por muitos anos a média alcançada no último ano (14,8%), ou, no mínimo, a média brasileira da atualidade (10,7%).

EVOLUÇÃO E TENDÊNCIAS

Completa o autor o exame da Administração Pública catarinense com um capítulo sobre a evolução e as tendências da máquina governamental e um outro capítulo sobre o comportamento das Finanças do Estado cobrindo um período de 1950 a 1973, no qual se fixa na importância de um efetivo orçamento-programa, como novo método de decisão no que se refere à alocação dos recursos governamentais.

O professor Fernando Marcondes de Mattos disse da importância dos processos evolutivos do planejamento e orçamento-programa:

– Os pontos comuns do processo evolutivo das atividades de planejamento, de administração e de orçamento, são bastantes claros. Todos os caminhos apontam: a) para integração dos sistemas, visando elevar o resultado do conjunto; b) para a participação emocional de todos, mediante o amplo conhecimento dos desafios perseguidos pela organização; c) para a ciência, para o conhecimento científico, de onde devem se originar os instrumentos teóricos que permitam o refinamento de todos os processos e a consequente otimização dos esforços e recursos.

O AUTOR

Fernando Marcondes de Mattos nasceu em Florianópolis, em 1938. Formado em Direito pela Universidade Federal de Santa Catarina. Mais tarde interessou-se por Economia e frequentou o Curso de Treinamento em Problemas de Desenvolvimento Econômico, patrocinado pelas Nações Unidas e realizado pelo CEPAL, na cidade do Rio de Janeiro, e o Curso de Planejamento do Desenvolvimento Econômico, patrocinado pela "Agency for International Development" e realizado nos Estados Unidos.

No período de 1962 a 1965 foi técnico do Banco do Estado de Santa Catarina e do Conselho de Desenvolvimento do Extremo Sul – CODESUL – e também assessor econômico no Governo Celso Ramos. A preocupação com o desenvolvimento de Santa Catarina fez com que escrevesse vários trabalhos, dos quais se destacam: Transformações e Tendências do Parque Industrial Catarinense; Perspectivas do Parque Industrial Catarinense; Setor Primário da Economia Catarinense; Considerações em torno da Economia Agrícola Catarinense... E outras.

Atualmente exerce a função de Diretor da Centrais Elétricas do Sul do Brasil S.A. – ELETROSUL.

Santa Catarina: Nova Dimensão, deverá ser lançada em outubro próximo, numa edição Edeme, com aproximadamente 400 páginas, escritas durante os últimos doze meses.

MISSA DE 7º DIA

SENADOR FILINTO MULLER

O Presidente da Aliança Renovadora Nacional, Diretório Regional de Santa Catarina, convida seus correligionários e o povo em geral para a MISSA que mandará celebrar amanhã, terça-feira, às 19 horas, na Catedral Metropolitana, em sufrágio da alma do senador FILINTO MULLER, presidente do partido e do Congresso Nacional, tragicamente desaparecido em acidente aviatório no dia 1 do corrente.

Jorge Konder Bornhausen

MISSA DE 7º DIA

SENADOR FILINTO MULLER

O Presidente da Assembléia Legislativa de Santa Catarina comunica que mandou celebrar amanhã, terça-feira, às 19 horas, na Catedral Metropolitana, MISSA em sufrágio da alma do Senador Filinto Müller, presidente do Diretório Nacional da Aliança Renovadora Nacional (ARENA) e do Congresso Nacional, desaparecido em acidente aviatório no dia 11 do corrente, em Paris.

ESTADO DE SANTA CATARINA
SECRETARIA DOS SERVIÇOS PÚBLICOS
COMPANHIA CATARINENSE DE ÁGUAS E SANEAMENTO - CASAN -

EDITAL

1. – A COMPANHIA CATARINENSE DE ÁGUAS E SANEAMENTO – CASAN –, economia mista, estadual, C.G.C. do M.F. no. 82.508.433/001, com sede à Rua Tiradentes no. 17, em Florianópolis, Santa Catarina, torna público que fará realizar no dia 10 de agosto de 1973, às 15:00 horas em sua sede, a TOMADA DE PREÇOS no. 061/73, entre as firmas previamente cadastradas, para contratar a execução de obras civis no Sistema de Abastecimento de Água da cidade de BARRA VELHA

2. – As obras civis, objeto de licitação, constam das seguintes:
CAPTAÇÃO E CASA DE BOMBAS

3. – Os prazos para depósito da caução em garantia da proposta, no valor de Cr$ 10.000,00 (Dez mil cruzeiros), e para o cadastramento ou sua atualização, terminarão (72) setenta e duas horas antes da data fixada para realização da licitação.

4. – Um Conjunto de especificações, detalhes e demais elementos sobre a licitação, denominada PASTA DE LICITAÇÃO, poderá ser adquirido na sede da CASAN, mediante o reembolso das despesas de reprodução, no valor de Cr$ 100,00 (cem cruzeiros).

Florianópolis, 11 de julho de 1973
A DIRETORIA

sofinal

sociedade financeira nacional s/a
CRÉDITO, FINANCIAMENTO E INVESTIMENTOS
RUA FORMOSA, 367 - 22.º ANDAR - SÃO PAULO
AV. RIO BRANCO, 156 - S/ 1224 - RIO DE JANEIRO - GB
CARTA PATENTE N.º II - 244 DO BANCO CENTRAL DO BRASIL - C.G.C. N.º 60.691.771/001

FILIADA À ACREFI

BALANÇO GERAL ENCERRADO EM 29 DE JUNHO DE 1973

ATIVO			PASSIVO		
DISPONÍVEL			**NÃO EXIGÍVEL**		
Caixa	19.740,79		Capital	10.800.000,00	
Bancos - Conta Movimento	4.699.237,02		Lucros Suspensos	5.325.271,02	
Títulos Federais a Curto Prazo	3.005.997,75	7.724.975,56	Outras Reservas	601.856,28	16.727.127,30
REALIZÁVEL			**EXIGÍVEL**		
Devedores por Responsabilidades Cambiais	156.440.023,91		Títulos Cambiais	156.381.036,92	
Devedores p/Financiamento-Finame e Cefsp	431.972,22		Operações de Refinanciamento	434.067,14	
Títulos a Receber de Conta Própria	7.721.134,03		Outros Créditos	19.437.903,77	176.253.007,83
Títulos e Valores Mobiliários	2.988.796,59		**RESULTADOS PENDENTES**		
Lêtras de Câmbio em Carteira	13.717.424,26		Receitas Efetivas	-0-	
Rendas a Receber	5.312.449,45		Receitas Diferidas	9.490.550,43	9.490.550,43
Imóveis para Venda	2.439.970,34				
Outros Créditos	4.495.481,10	193.547.251,90			
IMOBILIZADO					
Imóveis	11.000,00				
Instalações e Móveis e Utensílios	86.075,94				
Investimentos por Incentivos Fiscais	1.040.457,75				
Almoxarifado	60.924,41	1.198.458,10			
RESULTADOS PENDENTES					
Despesas Efetivas	-0-				
Despesas Diferidas	-0-	-0-			
		202.470.685,56			202.470.685,56
CONTAS DE COMPENSAÇÃO			**CONTAS DE COMPENSAÇÃO**		
Ações Caucionadas	4.000,00		Ações Caucionadas	4.000,00	
Valores em Garantia	172.629.920,48		Depositantes de Valores em Garantia	172.629.920,48	
Outras Contas	119.964.391,72	292.598.312,20	Outras Contas	119.964.391,72	292.598.312,20
		495.068.997,76			495.068.997,76

DEMONSTRAÇÃO DE CONTA DE "LUCROS E PERDAS" EM 29 DE JUNHO DE 1973

DÉBITO		CRÉDITO	
DESPESAS ADMINISTRATIVAS		**RECEITAS OPERACIONAIS**	8.208.805,37
Honorários, Ordenados, Contribuições de Previdência, Impressos, Publicidade, etc	1.475.348,45	**RECEITAS FINANCEIRAS**	721.793,58
DESPESAS DE COMISSÕES	2.166.027,82		
DESPESAS DE IMPOSTOS E TAXAS	87.850,40		
DEPRECIAÇÕES E AMORTIZAÇÕES	3.419,62		
	3.732.646,29		
RESULTADO DE TRANSAÇÕES EVENTUAIS	9.619,99		
LUCRO DO SEMESTRE	5.188.332,67		
	8.930.598,95		8.930.598,95

Aldo Travaglia
Diretor Presidente

Reynaldo Antonio Fontes
Diretor Financeiro

São Paulo, 29 de Junho de 1973

Alexander Charilaos Vlavianos
Diretor Superintendente

Antonio Habbib Chaccur
Diretor

Cláudio Vicentin
Téc. Cont. - CRC - SP - N.º 51.220
CIC - 011276598

Acervo: Biblioteca Pública SC - Hemeroteca Digital Catarinense

O ESTADO

Diretor: José Matusalém Comelli — *Editor-Chefe: Marcílio Medeiros Filho*

Cartas

ÔNIBUS

A Prefeitura Municipal de Florianópolis, pelo que pude observar através da reportagem inserida em O ESTADO, está procurando jogar a culpa do mal funcionamento das linhas de ônibus às próprias empresas, alegando como principal motivo a falta de estrutura financeira das mesmas para a aquisição de melhores veículos. Ora, mesmo reconhecendo que a unificação das empresas viria facilitar o melhoramento das linhas, não podemos engolir tais desculpas. Primeiro porque a culpa maior é da própria Prefeitura que até hoje nunca organizou um órgão especialmente para fiscalizar o funcionamento das linhas de ônibus. Se há fiscais então não está havendo honestidade por parte destes. Em segundo, a fusão das empresas é um meio de aliviar o peso (de consciência, talvez) do Governo Municipal. Creio que todos sabem que se esta fusão vier a ser concretizada, um problema irá surgir: o não cumprimento dos horários que, automaticamente, será estipulado pela Prefeitura para ao funcionamento dos ônibus. Isto porque não haverá mais concorrência. Espero que a Prefeitura pense muito antes de tomar tal decisão. Juarez M. da Silva – Florianópolis.

CONGRATULAÇÃO

– Pela presente cumprimento o mais antigo diário de Santa Catarina pela excelente cobertura da tragédia do Boeing 707 da Varig, quer pelos dados precisos, quer pelos serviços de radiofotos, que, a meu ver, estavam bem mais completos que de outros jornais do país.

Outrossim, tenho notado que os senhores estão preocupados com problemas nacionais, e só lamento o número de folhas que a estas horas poderiam ser aumentadas, haja visto a grande circulação de O ESTADO e, por ser o jornal mais discutido e respeitado de toda Santa Catarina. Rui Teixeira – Florianópolis.

RODOVIAS

É admissível que o Governo Estadual reivindique obras rodoviárias para Santa Catarina, pois, sem dúvida, a falta de boas estradas tem atrapalhado o seu desenvolvimento. O que não é admissível é a falta de um serviço de conservação das estradas. Será que o Governo Estadual está esperando que o Governo Federal cuide também disto? Não é possível. Quem vai à Lages pela BR-470 não acredita no que vê. Um trecho da BR-116 está pior do que certas estradinhas do Oeste. Faltam sinalização e recapeamento em mais de cinco quilômetros de estrada. Sinceramente, não se acredita no que vê. Como que Santa Catarina pode reivindicar mais estradas se não se preocupa em conservar as que tem? Glésio Américo Lisboa – Florianópolis.

VÍCIO

Este jornal publicou em sua edição de domingo último uma matéria sob o título "Da Fumaça ao Roubo: a Infeliz Carreira no Vício", que merece uma análise profunda por parte das autoridades. Quantos jovens estão hoje mergulhados em verdadeiros labirintos, conduzidos que foram pelo vício? Este problema, que é universal, precisaria ganhar mais atenção das autoridades catarinenses, já que o vício em Santa Catarina está ainda pela raiz, comparado com outras cidades brasileiras. E, creio, que não é difícil solucionar este problema. Basta, porém, que as autoridades dêem mais atenção a este setor. Florinda B. Ribeiro – Florianópolis.

Mais jardins para Florianópolis

A Prefeitura Municipal de Florianópolis está desenvolvendo intensa campanha, a fim de associar o mais amplo interesse da comunidade aos trabalhos iniciados para criar mais jardins na Capital Catarinense, num bem elaborado plano de arborização da cidade. A cooperação da Secretaria da Agricultura está presente na execução desse programa, que realmente não prescinde da orientação técnica daquele setor estadual.

Não se deve negar a essa campanha, que dotará Florianópolis de um sistema de arborização realizado sob particular objetivo estético, ao mesmo tempo neutralizando o progressivo desaparecimento de áreas de ajardinamento públicas e particulares. O imperativo do crescimento urbano, determinando não somente a abertura de novas vias no perímetro urbano, mas também de grandes edificações para aproveitamento de espaço dentro do perímetro oficial da cidade, está, como já tivemos ocasião de anotar, gerando o problema da necessidade de um plano que compense, pela arborização e pela formação de jardins, aqueles inconvenientes.

Os departamentos técnicos da Prefeitura e do Parque Florestal da Secretaria da Agricultura estão atendendo os interessados, tanto para prestar-lhe as informações de que precisarem, como para lhes oferecer mudas de muitas espécies de flores e árvores ornamentais.

Valorizando a propriedade, um jardim bem cuidado possui ainda o efeito de embelezar e proporcionar prazer, concorrendo além disso para acrescentar novos aspectos e atrativos estéticos às áreas citadinas de residências. Daí o apelo que a Prefeitura está dirigindo aos proprietários de residências na cidade e nas praias para que adiram ao movimento de arborização e ajardinamento.

Por outro lado, não se quer apenas a criação de novas praças ajardinadas ou de mais árvores ao longo das avenidas de Florianópolis, senão também – e principalmente – que se conservem, com o carinho que merecem, os jardins já existentes. Trata-se dum patrimônio comum, que não deve ficar à mercê ddo descaso daqueles que lhe não compreendem a significação e que dele se desinteressam, quando não o maltratam e danificam.

Uma cidade bem arborizada, com as suas praças floridas, recomenda um povo, acentuamdo-lhe a sensibilidade estética e o zelo pelas coisas da comunidade. Várias instruções impressas estão sendo levadas até os interessados, com o fim de instruí-los sobre o assunto relacionado com o plano oficial da Prefeitura e da Secretaria da Agricultura, que se vem empenhando para o êxito da feliz iniciativa da Municipalidade.

A irrigação constante dos canteiros, a vigilância exercida sobre as mudas que buscam a expansão a solicitude para com a defesa das plantas, tudo faz parte das recomendações dos órgãos especializados do Estado e do Município, visando ao mais completo êxito do empreendimento. Há instruções específica sobre por que plantar, como plantar, onde plantar, quando plantar e, finalmente o que plantar. Depois, ao encontro da boa vontade do público nessa bela empresa de extensão comunitária, indicam-se os locais em que são distribuídas as sementes ou mudas: o Serviço de Arborização e Jardinagem da Prefeitura e o Parque Florestal da Secretaria da Agricultura.

É, sem contestação, uma bela iniciativa, que traz implícita a expectativa do amparo decisivo da comunidade inteligente. Vamos, portanto, dar o nosso aplauso e, se possível, um pouco do nosso esforço, a essa feliz idéia que envolve elevado desejo de melhorar a fisionomia estética da Capital do Estado e modernizar a urbanização, contando com o esclarecido concurso de toda a população, nem somente do centro citadino, mas também dos seus arredores e do interior do Município.

"Futuro Tranquilo"

O "Clube do Futuro Tranquilo", que é mais uma iniciativa destinada a fomentar o hábito da poupança sugerindo a formação duma mentalidade de economia popular, contribui para que se acresçam as simpatias gerais que acompanham o desenvolvimento da Caixa Econômica do Estado de Santa Catarina.

E tanto mais se recomenda essa estima do público para com a Caixa quanto se vem denunciando, por meio de expressivos lançamentos ao encontro dos interesses da comunidade catarinense, a preocupação louvável de sua Direção, sob a Presidência do Sr. Jauro Dêntice Linhares, pela iniciação infantil nas praxes da poupança. E ao mesmo tempo associa às sugestões de economia e previdência a divulgação de biografias dos grandes vultos do nosso passado, com as respectivas figuras que ilustram os cofrezinhos dos depósitos infantis naquele estabelecimento. É, sem dúvida, um pormenor significativo.

Agora, lançando o "Clube do Futuro Tranquilo", a Caixa Econômica do Estado presta mais um desses inestimáveis serviços ao mundo infantil catarinense, criando novo motivo de estímulo à poupança. Basta ter depósito na Caixa, sendo pois possuidor dum cofrezinho, para que a garotada se inscreva no grêmio e desfrute os benefícios que são assegurados aos pequenos ciosos do próprio futuro tranquilo. Entre esses benefícios está a franquia ao cinema, nas sessões dominicais das 10 horas.

Há, na verdade, algo de muito elogiável nessa feliz iniciativa da Caixa Econômica do Estado de Santa Catarina e que inspira ao comentário a apreciação de alguns interessantes aspectos de sentido social. Tradicionalmente, os estabelecimentos de incentivos à economia do povo tinham o especial objetivo de incrementar, no público, a organização do "pé de meia". Então, economizar, levando à Caixa Econômica o produto da parcimônia nos gastos comuns, era a prática recomendável, visando à solidez do equilíbrio financeiro individual, que, como se sabe, em determinados países europeus – e particularmente na França – tem sido fator de estabilidade econômica, através das crises que costumam inquietar os povos, em determinadas conjunturas.

No Brasil, ainda alcancei, em moedas divisionárias do tostão, vindas do regime monárquico, um dístico gravado no vintém (vinte réis) e que lembrava a conveniência da poupança: "Vintém poupado, vintém ganho". Os tempos, todavia, transformando tantas coisas e até mesmo a organização econômica, sob novos fundamentos e conceituação moderna, levou o vintém, que desapareceu para sempre sob o aluvião dos antigos sistemas monetários.

Mas é incontestável que o hábito da poupança terá de ser ainda um dos esteios da economia popular, influindo na situação social do indivíduo. Por isso, merece aplausos uma campanha como a que a Caixa Econômica lançou, não apenas para alertar os adultos e particularmente os pais sobre o futuro tranquilo dos filhos, mas também para incutir, por processos que cheguem a despertar na imaginação da criança as vantagens da previdência, o interesse pela formação dum pecúlio próprio, como reserva para o porvir.

Tal é a finalidade dos pequenos cofres e da fundação do "Clube do Futuro Tranquilo", que estão sendo recebidos com simpatia pelo grande público em geral.

Registando estas considerações acerca do significado dessas iniciativas tão oportunas, quero acentuar-lhes o propósto social e a intenção de integrar, numa mentalidade de efetiva economia do povo o entendimento da criança de hoje, que terá de participar da vida comunitária de amanhã, valorizada pela própria consciência da atuação de cada indivíduo no meio a que houver de ajustar-se. O que a Caixa está realizando, pois, assume feição essencialmente construtiva, no curso da presente marcha do País para o desenvolvimento.

Gustavo Neves

Trivial Variado

Marcílio Medeiros filho

Por onde andam as vocações políticas?

Apesar de algumas pálidas pretensões, sobre cujo êxito ou naufrágio somente o tempo permitirá dizer alguma coisa, as vocações políticas em Santa Catarina não estão surgindo na medida em que se propalam os festejados propósitos de renovação. A renovação é absolutamente necessária e dela depende substancialmente a sobrevivência da atividade política. Mas renovar com quem, se a vida pública do Estado não dispõe, lamentavelmente, de expressões à altura de arcar com as responsabilidades da sua liderança? É claro que a indefinição política majoritária não favorece a ascensão do estrelato de valores que hipoteticamente poderiam chegar até lá. E o que se sente é um grande vácuo, um deserto árido de difíceis condições de travessia sem que se saiba o que existe do outro lado.

Na área do Executivo cuja equipe foi composta com base numa teoria de que as funções administrativas deveriam ser desempenhadas exclusivamente por técnicos (embora um grande número dos seus membros não mereça receber essa denominação por absoluta impropriedade) as vocações políticas que se revelam não enchem a metade dos dedos de uma das mãos. E em quase todas as vezes que algum assessor resolve incursionar em investidas de sentido político, o que se vê é um resultado desalentador e, em certos casos, infeliz.

Não houve, pelo menos até aqui, estímulos à atividade política dentro do sistema majoritário. Antes de ser estimulada, a política foi contida pelo sistema, resultando daí uma sufocação de vocações que não tiveram oportunidade de germinar e crescer a ponto de ocupar um lugar ao sol no centro de influência das grandes decisões estaduais.

É difícil se precisar uma saída para esta situação. Ainda recentemente a Arena examinava a criação de um Centro de Estudos Políticos, entidade destinada a estimular vocações e dar oportunidade aos jovens de ingressar na atividade partidária da Arena. Trata-se de uma experiência pioneira que está sendo cogitada em plano nacional pelo Deputado Murilo Badaró, embora já exista uma instituição semelhante no Rio Grande do Sul. Seria precipitado avaliar-se, desde já, os resultados que um organismo dessa natureza poderia atingir. Mas de qualquer forma a idéia é válida pela sua própria iniciativa e pelo fato de representar uma tentativa de se reavivar um quadro político que há muito tempo permanece estático no confinamento da sua moldura. Mas por si só não bastará se a vida pública não se abrir em oportunidades mais francas de participação. Nunca faltarão candidatos para cargos eletivos remunerados, embora isto pouco signifique. O que é importante é que esses candidatos representem com um mínimo de autenticidade política e cultural a comunidade de cidadãos a quem compete elegê-los. Entretanto, o que se verifica de legislatura para legislatura é a queda do nível dos representantes de Santa Catarina na Assembléia Legislativa e no Congresso Nacional. E se isto acontece a outro fator não se pode atribuir que não ao esvaziamento da vida pública estadual, por cujos caminhos cada vez mais escasseiam aqueles que para ela tenham vocação. E, o que é mais desolador tornam-se sempre mais raros os Demóstenes que os procurem.

ITAITUBA

Um grupo de convidados da Universidade Federal de Santa Catarina viaja hoje cedo para Itaituba, no interior paraense, onde amanhã o Ministro Costa Cavalcanti, do Interior, vai instalar mais um "campus" avançado. Essa nova unidade será mantida pela Ufsc e por vários estabelecimentos de ensino superior do Estado.

ELIS REGINA

Foi confirmada ontem a vinda de Elis Regina a Florianópolis. A cantora dará dois shows no Teatro Álvaro de Carvalho, a 8 e 9 de agosto. A direção do TAC pretende, dependendo do êxito das bilheterias nas apresentações de Elis, trazer constantemente cartazes da MPB. Entre eles já pensa em Chico Buarque de Holanda. Quanto à vinda de Roberto Carlos, já confirmada para o dia 29, a Secretaria do Governo está confiante na sua promoção. Os ingressos para o balcão estão todos vendidos.

IRRITAÇÃO

Os jornais de ontem deram conta da irritação com que o presidente da Câmara dos Deputados, Hávio Marcílio, foi inteirado da demora para a transladação dos restos mortais do Senador Filinto Müller para o Brasil. Na verdade, é no mínimo estranhável que a Mesa do Senado não tivesse tomado providências para que a liberação do corpo do seu ex-presidente ficasse, inclusive, na dependência de um feriado na França – ainda que esse feriado comemorasse a Queda da Bastilha. Numa gestão de governo para governo, é certo de que o da França cancelasse o feriado para os funcionários a quem estava cometida a tarefa do reconhecimento das vítimas da catástrofe. Resultado: o corpo do Senador somente chegará na quinta-feira, oito dias após sua morte.

ARENA

Eleições tranquilas hoje, na ARENA. Pelo menos, é o que indica a aparente calma dos meios políticos. Com a subida do deputado Henrique Córdova à 1a. Vice-Presidência, fica preenchido todo o Gabinete Executivo. Vagas ficam, ainda, três secretarias de Estado.

OPINIÃO

O Governo do Sr. Colombo Salles e o Estado de Santa Catarina figuram no número do semanário "Opinião" que está nas bancas, em termos altamente elogiosos. Como se sabe que "Opinião" não é muito chegado a entoar loas gatuitas, a matéria merce, realmente, o maior destaque.

Expediente

Empresa Editora, O ESTADO Ltda. Administração, Redação e Oficinas: rua Felipe Schmidt, 116 – Florianópolis – Caixa Postal 139 – Telefones: 3022 (Administração) e 4139 (Redação) – Endereço Telegráfico ESTADO – SUCURSAIS: **Blumenau***: rua 15 de novembro, 504 – 3o. andar – conjunto, 303;* **Caçador***: Avenida Rio Branco, 465;* **Criciúma***: Avenida Getúlio Vargas, 312;* **Joinville***: rua 15 de Novembro, 799;* **Tubarão***: Rua São Manoel – Edifício Solar.* **REPRESENTANTES: Rio de Janeiro:** *Representações A.S. Lara Ltda. – Avenida Almirante Barroso, 63 – conjunto 1910;* **São Paulo***: Representações A.S. Lara Ltda. – Avenida São João, 1333, – 4o. andar – conjunto 44;* **Recife***: Reprenaes – Rua Aurora 1071 – 3o. andar;* **Belo Horizonte***: Reprenaes – Av. Amazonas 314 – Sala 907;* **Salvador***: Reprenaes – Av. 7 de Setembro 29 – conjunto 505/508;* **Curitiba***: C.A. Marques – Rua Mal. Deodoro 211 – conjunto 1606 – fone 232708;* **Porto Alegre***: Propal – Propaganda Representações Ltda. – rua Coronel Vicente, 456. Preços: número avúlso Cr$ 0,50; assinatura anual Cr$ 100,00.*

O ESTADO não aceita para publicação colaborações em forma de artigos assinados que não forem solicitados, não se responsabilizando pelos originais enviados à Redação.

Entrevista comigo mesmo-XXXII

Há "cousas inusitadas" mesmo, neste "mundéco", provando à falta que os habitantes da Terra não sabem lá muita cousa; estão às apalpadelas, compondo e decompondo, para ver se, com um pouquinho de sorte, conseguem "alguma cousa". E pra ver como é o "negócio" mesmo, andei a ler uns livros "evolucionistas"; não me convenceram as razões, por mais científica que pareçam aos interesses atuais do "pensamento humano", interessado mais em tirar lucros e proveitos próprios. Mas pra não alongar, os macacos continuam macacos; as amebas continuam amebas; nunca soube de macaco que tivesse virado gente ou ameba que tivesse evoluído para o alto grau de miserável minhoca. Vai daí, correm rios de tinta de bobagens; toneladas de papel transportam besteiras; tudo com segundas e terceiras intensões. E fica-se "na mesma" em relação à origem deste pedrador incorrigível que é o Ser humano. Agora, tem uma cousa: Em matéria de componente do reino animal, é o único que tem um tremendo desprezo à Vida; destrói à vontade; mata-se por esporte; morre-se por idéias que, no fundo, não valem "bulhufas". E assim vai a tal "vidinha", cheia de objetivos mas sem finalidade.

Pois este intróito, que nada tem de filosófico, é para dizer isto: Será que alguém já encontrou mesmo alguma finalidade para o ato de viver que não esses objetivos diários de lutar para sobrepôr-se, competir selvagemente, – (aí selvagem é no sentido de irracional frente à tão decantada capacidade de pensar) –, matar, morrer, destruir, por idéias, razões, –(que depois caem)–, e mais outras cousas inventadas pelos próprios homens para se sobrepassarem como Reis da espécie? Duvido. E não só duvido; não creio que haja alguém com tamanho equilíbrio de razão capaz de firmar os parcos oitenta anos duma vida a descobrir uma finalidade para o próprio ato de existir. É pensando nisto que sinto o quanto de "raposismo', de "esperteza", têm os possuidores das "verdades das cousas"; eles certamente concluem: Já que não se sabe a verdade, não custa viver de "tripa forra", como troco e até mesmo salário do mistério; quanto mais mistério, mais névoa; quanto mais névoa, mais gente às apalpadelas; quanto mais gente às apalpadelas, mais renda aos que pretendem enxergar por traz das fumaças. É o caso dos tais "deuses astronáutas" que têm dado "pano prá manga" e dinheirinho grosso, – e pose de áugures irrevogáveis –, a muita "raposa manhosa" à margem do neblinal da vida. Pois não é que lendo a tal "baboseira" encontrei que o seu "iluminado" autor descobriu a "verdade irrecusável": O ser humano surgiu do transplante de órgãos de "deuses astronáutas" em seres primitivos da Terra. Seria, ele não explica, em "micos" ou em tiranosauros-rex? Mas isto não tem importância. A insuperável "verdade" do homensinho está nos "transplantes" que seres astronáutas, duma Estrela qualquer, fizeram no primeiro "bicharoco" que encontraram ao "pousar" na Terra. É possível até que fosse numa esperta raposa prateada.

Vá lá. Vá lá. Mas o tal autor tem umas doutrinas astronômicas "interessantes" que qualquer telescópio desmente e faz qualquer astrônomo de roça dar risada. Fala nos "habitantes" da Estrela Betelgeuse. E, depois, inda "tem peito" de afirmar que uns "embaixadores" da Estrela Belelgeuse "pousaram" no Pentágono e conferenciaram com o Presidente da América do Norte a respeito do destino da Terra. É que a modéstia não deixou o autorizinho dizer; mas era à procura dele que os "caras" de Betelgeuse andavam. Habitantes de Estrelas, ora bolas! Não é proibido ser burro, mas querer meter os outros na tropilha é demais. Vocês devem estar lembrados de que por volta da década de 50 havia uma gana, um terror dos "marcianos"? Todos andavam espiando os céus em busca de "discos-voadores" e homenzinhos de Marte. Houve até quem escrevesse uma gramática da "língua marciana", sem siquer distinguir que a cousa lá fosse como na Terra: Uma porção de países, de raças e de línguas. Pois é. Um amigo meu, a quem eu queria muito bem, era "marcianista" renitente; brigava; "pintava os canecos". Uma noite levei-o ao telescópio, mostrei Marte, expliquei que era um astro cheio de crateras como a Lua e mortinho como a dita cuja. Aí, ele, com a mais santa simplicidade, tomou pose de detentor da sabedoria marciana e disse: – "Pois é. Mas os "marcianos" são invisíveis à vista humana e suas cidades são enterradas. "E andou brigado comigo uns dois anos ou mais.

Depois, outro, "venusita" de "crista vermelha", me negou a fala até hoje e não perde vez de me chamar de burro. É que uma tarde, ao crepúsculo, veio cá em casa e olhando pra Vénus, que estava a oeste a uns 20 graus de elongação, doutrinou-me magestosamente: – "Olha, é de Vénus que vêm os "discos voadores"; eles são guardiães da Terra. É um belo planeta." Mostrei-lhe Vênus ao Telescópio; estava em faze de crescente. E Vênus, quando está bem brilhante, visto ao telescópio tem fazes iguais a da Lua. Aí o infeliz olhou-me firme e disse: – "Isto é brincadeira. Vênus não é como a Lua. Estás é me enganando. Tem é uma "meia lua" colada aí dentro do tubo do aparelho." e sumiu. Ainda, faz dias, ele disse pra alguém que eu era uma bela besta que renegava os "habitantes do espaço"; que eu era um renegado sem fé. Ora, vamos; se ter fé é acreditar em "homens de Vênus", eu garanto que "estou roubado". E como!

Mas falei, falei, e não disse o melhor. O melhor é isto: Noutro livro que recebi esta semana, o artificioso autor sáe por umas tangentes de fazer medo. Diz ele, a páginas tantas, que Dante Allighieri era um astronáuta "mandado" do ano 5.000, no futuro, e que, perdido no "tempo" na Idade Média, resolveu escrever a Divina Comédia. Mas como parece que o autor não leu a Divina Comédia, não sabe que o seu Dante do ano 5.000 faz um papel ridículo: Com tanto conhecimento dos seus anos futuros, pregou o Sistema de Ptolomeu, que Copérnico refutaria e outras e outras cousas. Agora, Dante é genial, fabuloso, inspirado, se for um Dante original de 1300. Esses "caras" põem a imaginação a correr milênios pra frente e vão deixando o conhecimento pra traz; e não farto com isto, afirma que o inventor do Submarino construiu a geringonça para buscar sua "máquina do tempo" que afundara e com a qual pretendia "voltar" ao seu ano 5.000. É, ou não, um amontoado de lorotas sem nexo? Um cidadão do ano 5.000 será um pouquinho mais hábil? E, depois, esta história de "viajar no tempo" está sendo mal contada. É como a "renovação" da Alquimia, contada por esses "sábios". Os Alquimistas sabiam tudo... o diabo é que não fizeram nada. Mas isto não impede que o Passado, em Humanidades anteriores, tivesse sido mais sábio do que hoje. Mas como o Universo é desarmônico, as catástrofes cósmicas, de ação direta ou indireta, sempre produzem destruições. E as recomposições são difíceis. E é por isto que fico a pensar: – "O que será mesmo que o Ser Humano quer? O que pretende ele? Que finalidade entende para a sua vida, o seu ato de existir, se prossegue matando o morrendo tão brutal e estupidamente a todo instante? " A verdade é que o homem ainda não foi capaz de criar alguma cousa, para o bem estar da Humanidade. Tudo quanto inventa não passa de arma, tenha lá o disfarce que tiver. Que ninguém analise a história da Humanidade, – esta atual, pelo menos –, em suas Civilizações, ou cairá em desânimo, em descrença. Leiam os "parangolés doutrinários" e "salvadores", usem as "conquistas" da envenção com cuidado. É que elas também matam. E com que voracidade...

A. Seixas Netto

Acervo: Biblioteca Pública SC - Hemeroteca Digital Catarinense

Corpo de Filinto chega ao Brasil na quinta-feira

Somente quinta-feira, por volta das 10 horas, deverão chega a Brasília os restos mortais do Senador Filinto Müller, sua mu lher e neto, de acordo com as informações prestadas ontem pelc Palácio do Planalto ao S enador Petrônio Portela.

À chegada do avião no aeroporto, haverá honras militares e nas homenagens que serão prestadas ao ex-presidente do S enad figuram discursos de Petrônio Portela, presidente em exercícic da Arena, Ulisses Guimarães, presidente do MDB, e Paulo Torres. presidente em exercício do Senado. Na ocasião, o arcebispo de Brasília, Dom José Newton, celebrará missa de corpo presente.

Ontem, até às 17h30min, as informações davam conta de que o avião da Varig com os restos mortais de várias vítimas do desatre de Orly chegaria quarta-feira, às 9 horas. Dirigentes da Arena e do Congresso passaram então a elaborar o programa das homenagens póstumas à Filinto Müller. Pouco depois, contudo, o Governo informou que, por "dificuldades técnicas", o avião só deixarja Paris quarta-feira, prevendo-se a chegada em Brasília por volta das 10 horas de quinta-feira.

SEPULTAMENTO

Os restos do S enador, de dona Consuelo Müller e de Pedrc Müller Braga serão trazidos do aeroporto ao salão negro do Senado, onde realizar-se-ão as cerimônias póstumas, na presença do Presidente Médici, Ministros de Estado, Governadores, dirigentes da Câmara e do S enado e parlamentares dos dois partidos.

Um avião da FAB trasladará os corpos para o Rio, entre 13 e 14 horas, para o sepultamento no "Jardim da Saudade", em Jacarepaguá. Os restos mortais das demais vítimas seguirão para o Rio logo depois que o avião da Varig deixar em Brasília os ataúdes do Senador e sua família.

MISSA CANCELADA

A missa de sétimo dia por intenção do Senador Müller, sua mulher e neto, marcada para as 18 horas de hoje, na catederal de Brasília, foi cancelada, já que haverá missa de corpo presente quinta-feira, no salão negro do Congresso.

As filhas do ex-presidente da Arena, Maria Luiza Müller de Almeida e Rta Müller Braga estão sendo esperadas amanhã ou quinta-feira em Brasília. No sepultamento, no Rio, discursarão o deputado Geraldo Freire, líder da Arena, e o senador Nelson Carneiro, líder do MDB.

A fim de participar das homenagens póstumas que serão presadas ao Senador pelo Congresso, chegou a Brasília o Governador Ernani Sátiro, da Paraíba, tendo imediatamente comparecido ao gabinete do Senador Paulo Torres, presidente em exercício do Senado, para apresentar-lhe condolências.

Além do governador paraíbano, já se encontra na capital o governador do Estado de Mato Grosso, José Fragelli, amigo pessoal do extinto político. Deverão, ainda, participar das homenagens, contingentes do Exército, Marinha e Aeronáutica.

Duas emissoras gaúchas desligam-se do Ibope

A rádio e a TV Difusora de Porto Alegre desligaram-se do Ibope porque seus diretores perderam "a confiança na maneira com que estão sendo conduzidas as pesquisas na cidade".

Embora a rádio Difusora esteja – pelos boletins do Ibope – liderando o índice de audiência naquela capital há oito meses, e a TV Difusora, canal 10, seja a segunda classificada entre os três canais, o chefe de propaganda das duas emissoras, Marco Antônio Birmfeld, disse que há inconformismo da empresa "com a distorção do quadro existente, porque as pesquisas não são reais".

AS CAUSAS

As causas do afastamento são arroladas pelo diretor comercial, José Maurício Pires Alves, em dez itens, todos comprovados com testemunhos pessoais registrados em cartório. O primeiro documento mostra a declaração de Maria Valserim Lima, moradora local, que, ao responder que estava ouvindo a rádio Difusora, foi aconselhada pelo pesquisador do Ibope a ouvir outra emissora, a rádio Caiçara.

Duas outras ouvintes tiveram de ouvir as reclamações do entrevistador do Ibope, após terem dito que escutavam a Difusora, enquanto Maria Tavares de Almeida e Vilma Neves comprovaram junto à direção da TV Difusora que não possuiam aparelhos de televisão em casa na época da pesquisa do Ibope, que registrou em suas planilhas estarem os mesmos (inexistentes) "desligados".

Além do esquecimento do dito órgão em registrar no seu boletim de no. 25 três programas do canal 10 entre os 20 de maior audiência em Porto Alegre, a direção da TV Difusora destaca a afirmação do gerente local do Instituto, Valter Sarmento, de que o Ibope não tem condições de informar o percentual da classe A na composição sócio-econômica da capital e a sua sugestão "para que elaborássemos nossa progrmmação de forma dirigida à classe C, confirmando a nossa suspeita de que a pesquisa estaria sendo conduzida para bairros desta classificação".

Petrobrás descobre poço petrolífero

Após sete perfurações sem resultado, a sonda 42 da Petrobrás encontrou petróleo no poço Ipiranga, numa profundidade de 2.460 metros, no município de Linhares às margens do Rio Doce a 112 quilômetros de Vitória, Espírito Santo.

O engenheiro Carlos Alberto Rodrigues da Costa, chefe dos Serviços da Petrobrás na região, admitiu a rentabilidade do poço ao afirmar que o óleo jorrou com intensidade: "esse poço é bom e valente" – frisou. A sonda 42 está localizada na região de Barro Novo a 43 quilômetros de Linhares, onde a Petrobrás faz exploração desde outubro de 1970. O surgimento do petróleo surpreendeu os próprios técnicos da empresa, que já tinham dado ordem para retirar a sonda, depois de ultrapassar a profundidade limite. Isso porque as outras perfurações eram circundadas por todas as características necessárias à existência do petróleo fornecidas pelo subsolo e redundaram sempre em fracasso. O petróleo, que surge agora pela primeira vez em Linhares, está na propriedade de Antônio Azevedo, Barro Novo, distrito que tem 120 habitantes e uma vila com seis casas, um bar que vende refrigerante e cachaça, com uma mesa de sinuca, uma igreja que tem como padroeiro Bom Jesus da Lapa. A sua população é na maioria formada de baianos. É uma região de cacau, onde a mão-de-obra é ocupada em determinados períodos da safra e que tem grandes proprietários rurais.

Alegrete: inundações deixam 300 flagelados

As chuvas que caem no Rio Grande do Sul já causaram 300 flagelados em Alegrete e a destruição ou inundação de 60 casas na zona ribeirinha do Rio Ibirapuitá, que subia, ontem, um metro por hora, tendo alcançado oito metros de altura – quatro acima do seu nível normal.

A cidade de Bagé registrou o mais alto índice pluviométrico do Estado – 57 mm – e também a temperatura mínima, com 12,6 graus, enquanto Porto Alegre registrava 36 mm de chuvas e uma temperatura de 16 graus. Segundo o Instituto de meteorologia do Ministério da Agricultura, o tempo continuará instável com chuvas e trovoadas durante todo o dia de hoje. Com chuvas intensas desde sexta-feira última, a cidade de Alegrete tem 300 flagelados distribuídos no pavilhão da Cooperativa arrozeira do município e na casa de amigos e parentes. Sessenta casas, localizadas na zona ribeirinha, estão sob a água ou destruídas pela enchente do Rio Ibirapuitá, que continuava subindo um metro por hora, durante toda a tarde de ontem.

O sistema viário do município também foi totalmente atingido, isolando certas regiões de Alegrete, sendo que a ponte da restinga que liga a cidade com as unidades militares, está submersa. Segundo o Departamento Estadual de Estradas de Rodagem, oito estradas estão em estado precário ou interrompidas. Todos os principais rios do Estado registraram um aumento em comparação com os seus níveis normais: o Rio Jacuí subiu de 6,24 metros para 10,90 metros; o Taquari, de 4,08 para 5,73 metros; o Caí, de 2,04 para 2,70 metros; e o Rio dos Sinos, de 1,69 para 3,88 metros.

INSTITUIÇÕES FINANCEIRAS
308 AGÊNCIAS

BAMERINDUS

EXTRATOS DOS BALANÇOS
EM 29 DE JUNHO DE 1973

AVELINO A. VIEIRA - DIRETOR PRESIDENTE

BANCO BAMERINDUS DO BRASIL
Sociedade Anônima

CAPITAL ABERTO

ATIVO			PASSIVO		
DISPONÍVEL			NÃO EXIGÍVEL		
Caixa	38.788.967,46		Capital	160.000.000,00	
Banco do Brasil c/depósito	186.180.015,56		Reservas e Fundos	66.319.766,01	226.319.766,01
Títulos Federais curto prazo	217.500.767,06	442.469.750,08	EXIGÍVEL		
REALIZÁVEL			Depósitos	1.876.819.467,09	
Empréstimos	1.383.108.352,01		Outras Exigibilidades	1.684.852.407,49	
Depósitos à Ordem do Banco Central	149.406.810,62		Obrigações Especiais	344.678.359,11	3.906.350.233,69
Outros Créditos	2.051.364.580,64	3.583.879.743,27	RESULTADO PENDENTE		13.554.832,86
IMOBILIZADO		114.618.033,11	CONTAS DE COMPENSAÇÃO		7.031.726.945,43
RESULTADO PENDENTE		5.257.306,10			
CONTAS DE COMPENSAÇÃO		7.031.726.945,43			
TOTAL DO ATIVO		11.177.951.777,99	TOTAL DO PASSIVO		11.177.951.777,99

DEMONSTRAÇÃO DA CONTA DE LUCROS E PERDAS

DÉBITO			CRÉDITO	
DESPESAS OPERACIONAIS		25.805.960,07	RENDAS OPERACIONAIS	110.000.600,59
DESPESAS ADMINISTRATIVAS		77.987.864,78	OUTRAS RENDAS	20.313.704,59
PERDAS DIVERSAS		1.120.346,40	LUCROS DIVERSOS	15.634.757,44
AMORTIZAÇÕES		4.123.409,82	REVERSÃO DO FUNDO DE PREVISÃO	3.235.365,37
DISTRIBUIÇÃO DO LUCRO LÍQUIDO				
Reservas e Fundos	17.868.068,53			
Dividendos e Bonificações - 18% ao ano	8.392.500,00			
Provisão p/Imposto de Renda	4.000.000,00			
Percentagem da Diretoria e Funcionários, Conselho de Administração e Gratificações	7.886.278,40			
Assistência Social	2.000.000,00	40.146.846,92		
TOTAL DO DÉBITO		149.184.427,99	TOTAL DO CRÉDITO	149.184.427,99

Edgard Guilherme Kleinke (Téc. Cont. Reg. C.R.C.Pr. 3797 - CPF000409919)

C.G.C. n.º 76.543.115 – Carta Patente n.º 2833

BANCO BAMERINDUS DE INVESTIMENTO S.A.

CAPITAL ABERTO

ATIVO			PASSIVO		
DISPONÍVEL		18.914.343,92	NÃO EXIGÍVEL		
REALIZÁVEL			Capital	30.000.000,00	
Financiamentos	577.007.407,56		Reservas e Fundos	27.354.559,43	57.354.559,43
Outros Créditos	218.334.228,40	795.341.635,96	EXIGÍVEL		
IMOBILIZADO		9.294.113,66	Depósito a Prazo c/ Correção Monetária	332.820.265,22	
RESULTADO PENDENTE		40.142.419,75	Títulos Cambiais	23.853.576,07	
CONTAS DE COMPENSAÇÃO		1.912.182.966,35	Refinanciamentos e Repasses	194.468.347,06	
			Outros Créditos	193.753.930,99	744.896.119,34
			RESULTADO PENDENTE		61.441.834,52
			CONTAS DE COMPENSAÇÃO		1.912.182.966,35
TOTAL		2.775.875.479,64	TOTAL		2.775.875.479,64

DEMONSTRAÇÃO DA CONTA DE LUCROS E PERDAS

DÉBITO			CRÉDITO	
DESPESAS OPERACIONAIS		25.984.714,85	RENDAS OPERACIONAIS	33.759.481,69
OUTRAS DESPESAS		11.335.147,30	RENDAS DE TÍTULOS E VALORES MOBILIÁRIOS	5.498.673,29
DISTRIBUIÇÃO DO LUCRO LÍQUIDO			OUTRAS RENDAS	9.695.446,53
Reservas e Fundos	7.441.182,68		REVERSÃO DO FUNDO DE PREVISÃO	3.750.000,00
Dividendos e Bonificações - 18% ao ano	2.700.000,00			
Provisão p/Imposto de Renda	3.101.000,00			
Percentagens e Gratificações	1.661.556,68			
Assistência Social	480.000,00	15.383.739,36		
TOTAL		52.703.601,51	TOTAL	52.703.601,51

Edgard Guilherme Kleinke (Téc. Cont. Reg. C.R.C.Pr. 3797 - CPF000409919)

CGC n.º 76.484.575 – Carta Patente n.º A-69/2984

BAMERINDUS S.A. FINANCIAMENTO, CRÉDITO E INVESTIMENTOS

CAPITAL ABERTO

ATIVO			PASSIVO		
DISPONÍVEL		14.117.685,74	NÃO EXIGÍVEL		
REALIZÁVEL			Capital	50.000.000,00	
Financiamentos	587.591.397,98		Reservas e Fundos	20.086.949,93	70.086.949,93
Outros Créditos	22.445.944,29	610.037.342,27	EXIGÍVEL		
IMOBILIZADO		4.053.028,68	Títulos Cambiais	534.102.882,28	
RESULTADO PENDENTE		1.044.201,42	Outros Créditos	19.596.087,18	553.698.969,46
CONTAS DE COMPENSAÇÃO		1.534.978.661,12	RESULTADO PENDENTE		5.466.338,72
			CONTAS DE COMPENSAÇÃO		1.534.978.661,12
TOTAL		2.164.230.919,23	TOTAL		2.164.230.919,23

DEMONSTRAÇÃO DA CONTA DE LUCROS E PERDAS

DÉBITO			CRÉDITO	
DESPESAS OPERACIONAIS		9.533.499,47	RENDAS OPERACIONAIS	29.769.559,78
OUTRAS DESPESAS		2.737.045,11	RENDAS DE TÍTULOS E VALORES MOBILIÁRIOS	8.472,13
DISTRIBUIÇÃO DO LUCRO LÍQUIDO			OUTRAS RENDAS	3.785.657,05
Reservas e Fundos	11.308.744,38			
Dividendos e Bonificações - 18% ao ano	2.250.000,00			
Provisão p/Imposto de Renda	4.000.000,00			
Percentagens e Gratificações	1.734.400,00			
Assistência Social	2.000.000,00	21.293.144,38		
TOTAL		33.563.688,96	TOTAL	33.563.688,96

Edgard Guilherme Kleinke (Téc. Cont. Reg. C.R.C.Pr. 3797 - CPF000409919)

C.G.C. n.º 80.231.871 – Carta Patente n.º 11-199

Acervo: Biblioteca Pública SC - Hemeroteca Digital Catarinense

Técnicos do IME visitam o Estado

Ontem os técnicos do IME se avistaram com o Governador.

O Governador Colombo Salles recebeu ontem a visita de uma equipe de técnicos do Instituto Militar de Engenharia, que juntamente com técnicos do Governo estudará em Santa Catarina a fórmula de obtenção da tecnologia necessária à implantação de uma indústria química para o aproveitamento dos sub-produtos do óleo de sassafrás. A comitiva é integrada dos professores Peter Seidl, Rederick Barnes, Roberto Coelho e dos majores Carlos Antônio Lopes Pereira e Nelson de Almeida Querido, todos integrantes da Coordenação de Pesquisa e Pós-Graduação do IME. A convite do Secretário Sérgio Uchôa, da Fazenda, eles atuarão juntamente com técnicos do Fundesc no sentido de indicar a viabilidade técnica para a execução de mais este projeto industrial catarinense.

Os técnicos do IME examinarão ainda com técnicos do Fundesc os termos de um convênio a ser firmado entre o IME e o Governo do Estado, através do próprio Fundesc. Estão programadas visitas do grupo aos municípios de Benedito Novo, Mafra, Rio do Sul, Taió, Ibirama, Itaiópolis e Blumenau, para contatos com autoridades e produtores da canela "sassafrás". Ontem mesmo, após a audiência, que teve também a presença do Secretário Hoyedo Gouveia Lins e de técnicos do Fundesc, os técnicos do IME se dirigiram a Rio do Sul, onde realizarão hoje uma reunião com dirigentes das Associações de Produtores, Prefeitos e autoridades regionais. A permanência do grupo técnico em Santa Catarina terá duração de cinco dias.

Planalto com boas estradas pode expandir sua economia

Falando à imprensa na tarde de ontem o Secretário da Agricultura, Sr. Glauco Olinger, afirmou que durante a visita do Vice-Presidente da República a Santa Catarina "demonstrou-se a necessidade de estradas asfaltadas ligando a região do planalto catarinense às BRs-101 e 116 para o pleno desenvolvimento da agropecuária e do turismo naquela área". Disse que o principal apelo feito ao Almirante Rademaker foi relativo às duas ligações, "pois a agropecuária e o turismo encontram sérias dificuldades no seu desenvolvimento em razão da falta de estradas asfaltadas".

Na opinião do Sr. Glauco Olinger, "foi provado ao Vice-Presidente Rademaker que os municípios de São Joaquim, Bom Jardim da Serra e Urubici, pelas excelências do clima e solo, possuem a melhor área de Santa Catarina para a produção de sementes básicas de batatas, morangos e hortaliças, além de ser também propícia para o cultivo de maçãs, pêssegos e ameixas".

— Entretanto — esclareceu — a comercialização desses produtos é, em grande parte, feita "in natura", o que exige perfeita embalagem e sistema de transporte apropriado.

Para o Secretário da Agricultura o sistema rodoviário existente, tanto no sentido da BR-101 como da BR-116, "torna-se excessivamente oneroso o transporte das frutas e legumes, porque os caminhões providos de aparelhos de refrigeração sofrem pesado desgaste quando trafegam em estradas sem asfalto".

Secretaria faz teste para selecionar mais monitores

A Secretaria de Serviços Sociais estará promovendo teste de seleção para monitores de instituições de menores. As inscrições estarão abertas até dia 20 de julho, das 9,00 às 11,00 horas, no 5o. andar do Edifício das Diretorias.

Poderão inscrever-se candidatos do sexo masculino e feminino, e a idade mínima permitida é 25 anos e a máxima 35 anos. É exigido no ato da inscrição, além de duas fotos 3x4 os seguintes documentos:

Carteira de Identidade, Título de Eleitor, Certificado de Reservista e diploma de ginásio ou equivalente.

PROVAS E TRABALHO

Os inscritos ao teste de seleção serão submetidos a testes psicotécnicos, psicológicos, além de entrevista individual e treinamento. Os candidatos aprovados atuarão nas instituições de menores da Capital e Biguaçu, sendo o Centro Educacional de Biguaçu, o Educandário 25 de Novembro e o Centro de Recuperação e Triagem as primeiras instituições beneficiadas com os novos monitores.

A Secretaria de Serviços Sociais não determinou ainda o número de vagas, e acrescenta que a remuneração dependerá da verba que a instituição possui e recebe dos órgãos públicos.

Gerentes da GM vêm à Capital ver H.Veículos

Após visitarem as futuras instalações da Hoepcke . . .

. . . os gerentes da GM foram homenageados com almoço.

Os Srs. Gastão O. Berndt e Ronaldo Péricles Câmara, respectivamente Gerente Regional e Gerente da Divisão Sul da General Motors do Brasil, estiveram nesta Capital, efetuando visita à Hoepcke Veículos, empresa revendedora da GM em Florianópolis. Durante sua permanência em Florianópolis mantiveram vários contatos com os dirigentes da Hoepcke Veículos e visitaram as obras das novas instalações da firma, que estão sendo construídas na Avenida Ivo Silveira. Elogiaram o alto gabarito da construção, que deverá estar concluída nos próximos meses, dotando a Capital de modernas oficinas mecânicas para os veículos produzidos pela General Motors. Os Srs. Gastão Berndt e Ronaldo Câmara foram homenageados com um almoço pelo presidente da Hoepcke Veículos, Sr. José Matusalém Comelli, do qual também participou o ex-Governador Aderbal Ramos da Silva.

CECOMTUR FOI ELOGIADO POR INSPETORES DO BB

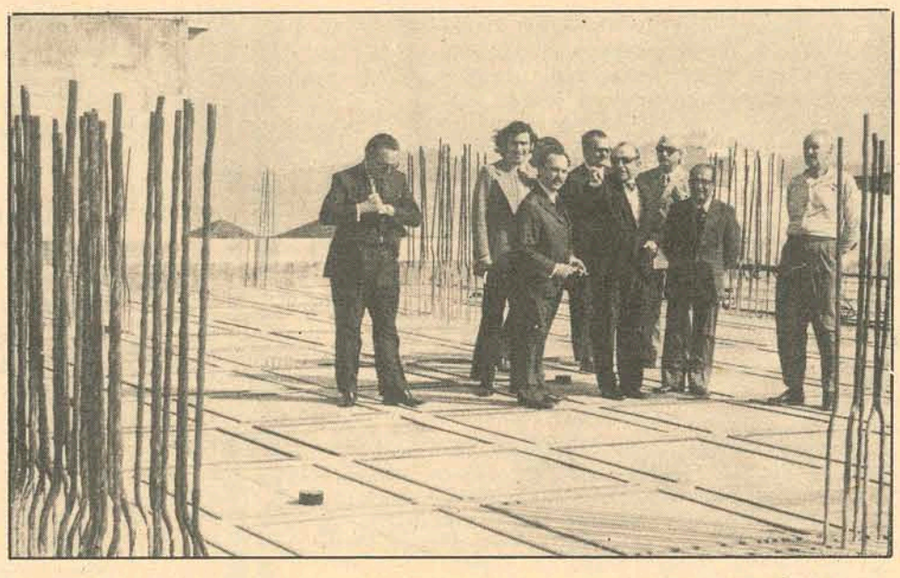

Os inspetores do Banco do Brasil S.A., srs. Artur Moreira Dias, Salvador Silveira de Freitas e Fermino Conrado de Marchi, acompanhados pelo Sr. Elmar Rudolph Heineck, gerente local daquele estabelecimento bancário, na manhã de ontem, visitaram a sede e as obras do CECOMTUR, tendo sido recebidos pelo Sr. Jorge Daux e assessores, tendo os visitantes, ao final da visita, revelado estarem impressionados com a grandeza do projeto e o adiantado da obra.

Nos proximos dias, o CECOMTUR estará concluindo, com o Banco do Brasil S.A., uma transação de financiamento da ordem de Cr$ 10 milhões, a serem aplicados na aceleração das obras, visando a inauguração do Centro Comercial, em janeiro do próximo ano.

TESTE DE SELEÇÃO PARA MONITORES

A Secretaria dos Serviços Sociais, comunica aos interessados que no dia 20 de julho de 1973, das 9,00 às 11,00 horas no 5o. andar do Edifício das Diretorias, estarão abertas inscrições para o TESTE DE SELEÇÃO PARA MONITORES DE INSTITUIÇÕES DE MENORES.

Comunica ainda que os candidatos deverão ser do sexo masculino e feminino, com idade mínima de 25 anos e máxima de 35 anos, e curso ginasial ou equivalente completo.

Para inscrição, os candidatos deverão apresentar-se munidos de documentação e uma fotografia 3x4.

Florianópolis, 16 de julho de 1973.

Lojas PEREIRA OLIVEIRA oferece

OS 4 GRANDES

PHILIPS

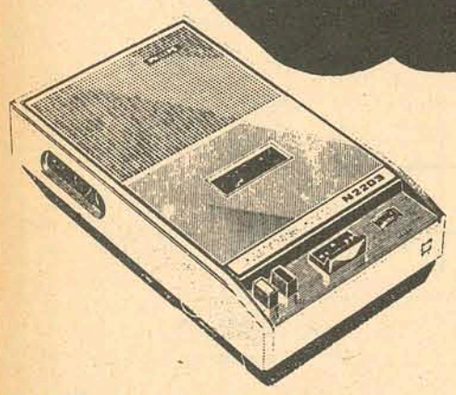

Os 4 grandes são 4 pequenos gravadores mini k-7. São mini k-7 porque são Philips. A Philips criou e desenvolveu este atualíssimo sistema de gravação e reprodução dos sons, atendendo ao apelo jovem de mobilidade, simplicidade e qualidade sonora. Os 4 grandes dão alegria ao ar livre, na praia ou no campo. São ritmo quente nas suas festas. Confie na extensa rede de oficinas próprias e autorizadas do Serviço Técnico Philips; é a sua segunda garantia.

N 2204 - É este o gravador mini k-7 com a sua idade. Tem dupla alimentação (pilha e rede), alternando automaticamente os processos. É também automático o controle de gravação e de rotação (quando as pilhas estão no fim, a rotação não se altera).

N 2203 - Sabe, aquela paixão correspondida? Está aqui. Moderníssimo. Surpreendente. Agora você registra tudo com controle automático de gravação. Tem saída para caixa acústica. Funciona a pilha e pode ser ligado à tomada. Que tal este mini k-7 para os momentos quentes de sua juventude?

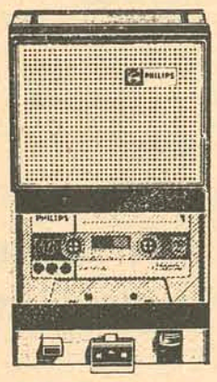

EL 3302 - É o menor dos mini k-7 Philips. Pequeno, porém completo na sua função. Fora de casa é alimentado a pilha. Dentro, ligue na tomada. Saída para caixa acústica. Como todos os outros mini k-7 mono Philips, acompanham bolsa de couro, microfone, cabo de conexão e uma cassete virgem.

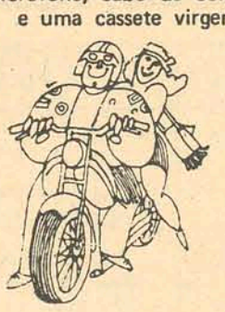

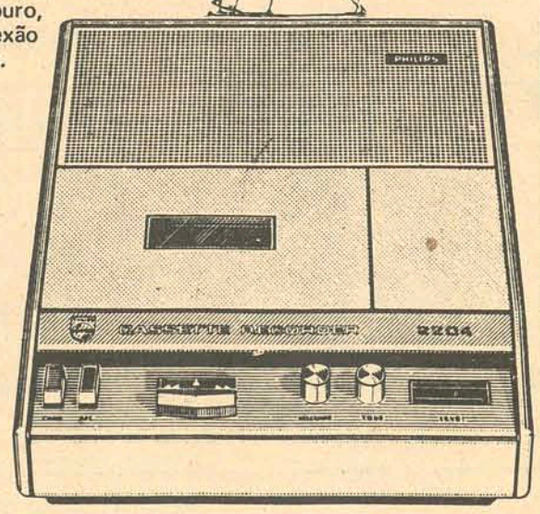

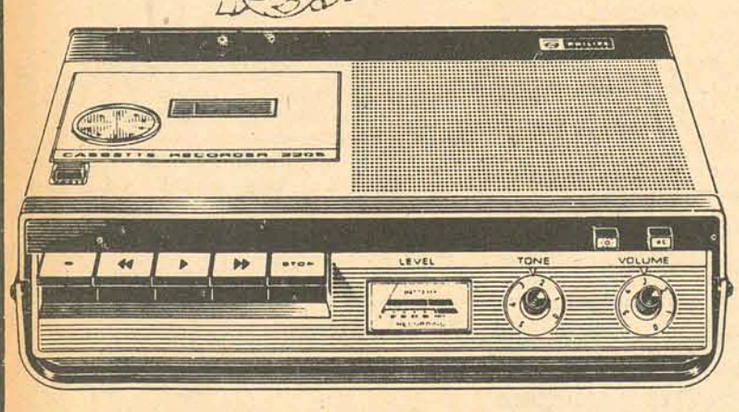

N 2205 - O mais aperfeiçoado e completo mini k-7 e nem por isso mais difícil de operar. Dupla alimentação (pilha e rede). Este mini k-7 vai muito além do que você espera. É quase magia. Tomada para caixa acústica, indicador de tempo de gravação e indicador combinado de nível de gravação e voltagem das pilhas.

A VISTA O MENOR PREÇO

A PRAZO ATÉ 36 PGTOS.

Lojas PEREIRA OLIVEIRA

Rua Trajano, 23

COTESC companhia catarinense de telecomunicações

EMPRESA DO GRUPO TELEBRÁS

AVISO AOS USUÁRIOS

A Cotesc comunica aos usuários dos serviços telefônicos, que as contas mensais estarão à disposição para pagamento na rede bancária, excepcionalmente este mês até o dia 20. Onde poderão ser procuradas para liquidação.

Acervo: Biblioteca Pública SC - Hemeroteca Digital Catarinense

Síntese

CRICIUMA

O presidente do Instituto de Previdência do Estado de Santa Catarina, Sr. Luiz Alberto de Cerqueira Cintra, confirmou para o próximo dia 20 a solenidade de inauguração da agência do órgão de Criciúma. O ato deverá ser presidido pelo Secretário Marcelo Bandeira Maia, dos Serviços Sociais, e contará com a presença do Prefeito Algemiro Manique Barreto e de outras autoridades. A agência do Ipesc foi construída à rua Anita Garibaldi e está dotada de todos os aparelhos indispensáveis à assistência médico-odontológica a seus associados. A solenidade está programada para às 1h30min e, em seguida, o Secretário dos Serviços Sociais assinará os termos do convênio com a Prefeitura Municipal, visando a permitir a assistência aos funcionários municipais.

JOINVILLE

O Governador Colombo Salles autorizou a Secretaria da Saúde a liberar a quantia de Cr$ 65 mil para aplicação na Maternidade Darcy Vargas, do município de Joinville, conforme plano de aplicação da Divisão Hospitalar. Os recursos destinam-se à compra de novos equipamentos e ampliação do berçário, com vistas ao atendimento da demanda atual. Os novos aparelhos estão sendo adquiridos em São Paulo.

BLUMENAU

A direção da Sociedade Dramático–Musical Carlos Gomes, de Blumenau, confirmou para o próximo dia 21 às 20h30min a apresentação da peça teatral "As Criadas", tirada da obra de Genet. A produção da Promoson estreou em Florianópolis e está percorrendo algumas capitais brasileiras. O Grupo Ananke, composto de três atores, contou com a supervisão cênica do famoso diretor José Celso Martinez.

ITAJAÍ

Tiveram início ontem em Itajaí a operação do Projeto Rondon na Vila Costa Cavalcanti, situado no Bairro de Cordeiros, em Itajaí. Os trabalhos dos integrantes do Projeto Rondon obedecerão a um esquema elaborado pela Coordenação Estadual junto ao órgão de assistência da Prefeitura Municipal. Projeto e execução de planos de arborização das estradas do Núcleo Habitacional da Cohab, fazem parte do projeto e são destacados como o mais importante. Cerca de 800 árvores, entre as quais pinus eliótti, amendoeiras, ipê e outros, serão plantadas até o final deste mês. A operação dos rondonistas vai se estender somente até o próximo dia 30, em face do reinício das atividades escolares, marcado para o começo de agosto.

LAGES

Seguiu ontem com destino à Santarém, no Pará, o professor Genuino Bordignon, diretor do Centro Educacional Vidal Ramos Júnior. Representará a Fundação das Escolas Unidas do Planalto Catarinense – Uniplac – nas solenidades de instalação do campus universitário avançado da Universidade Federal de Santa Catarina e campus de Itaituba. Como diretor-executivo do Projeto Rondon em Lages, o professor Genuino Bordignon participará também de uma reunião com dirigentes da entidade, visando a dinamização das atividades dos rondonistas.

O misterioso aparecimento de animais mortos na localidade de Tapera vem preocupando a população local. Uma queixa já foi apresentada ao Posto do Ibdf, cujo titular em São Francisco do Sul acha que a morte é provocada pelos detritos próximo um depósito de lixo.

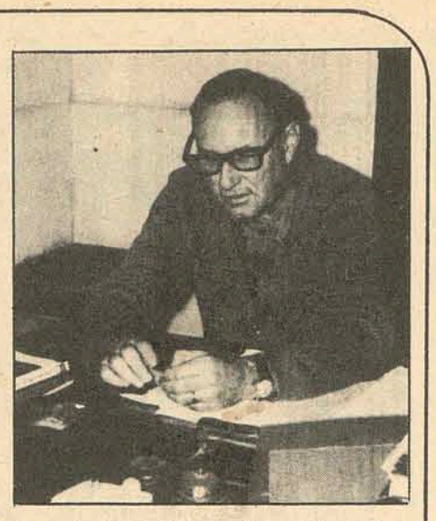

Tapera: morte de animais é um mistério

São Francisco do Sul (Sucursal de Joinville) – Dezenas de aves e suínos são encontrados mortos diariamente próximo ao depósito de lixo, na localidade da Tapera, em São Francisco do Sul. A população está aflita e já solicitou providências junto ao Posto do Instituto Brasileiro de Desenvolvimento Florestal. A causa não é conhecida, mas admite-se que seja algum material despejado pelos caminhões da Prefeitura Municipal no depósito que os animais tenham comido. O Posto do IBDF informou que somente neste final de s emana é que veterinários poderão investigar o problema.

No primeiro dia em que cães e porcos começaram a colocar sangue pela boca e, em seguida, caírem sem vida, populares ficaram apreensivos mas não tomaram quaisquer medidas preventivas. Alguns resolveram prender sua criação em locais cercados, enquanto outros não deram a mínima ao fato e tiveram seus animais mortos pela estranha doença. No dia seguinte, galinhas e cães amanheceram mortos próximo ao depósito de lixo, levando seus proprietários a pensar que teria sido obra de malfeitores. Entretanto, quando a doença começou a atingir animais de estimação –principalmente cães de raça – um pânico se formou em Tapera, culminando com uma denúncia junto ao Posto do IBDF. Depois de cinco dias, mais de trinta animais já tinham sido vítimas da estranha doença.

IBDF ALERTA

Falando a O ESTADO, o Sr. Orlando Ribeiro de Campos, chefe do Posto do Instituto Brasileiro de Desenvolvimento Florestal em São Francisco do Sul, disse que já tomou conhecimento do problema, mas que sua repartição até agora não tomou nenhuma providência, devendo somente no próximo final de semana encaminhar médicos veterinários à Tapera para investigar a causa. Disse que o Forte Marechal Luz está interessado em colaborar com o IBDF neste trabalho.

–Acho que a morte dos animais tem como causa os detritos, porque a maioria dos animais morreu próximo ao depósito de lixo, disse o Sr. Orlando Ribeiro de Campos.

Em Joinville, o delegado regional do IBDF garantiu que não tomará nenhuma providência, "pois cabe ao posto de São Francisco do Sul tratar do assunto. Só se for preciso a nossa participação". Enquanto isso, moradores de Tapera que tiveram seus animais mortos nos últimos dias, afirmaram que se for comprovado que a causa é o depósito de lixo, farão um apelo à Prefeitura Municipal no sentido de transferir o depósito para um lugar menos povoado.

Supletivos: todos acharam que as provas fáceis ficaram difíceis

Das Sucursais, Correspondentes e Serviço Local – Os comentários feitos por estudantes de outros Estados – principalmente gaúchos – de que os exames supletivos em Santa Catarina são muito fáceis, provocaram uma reação nos professores que, desta vez, elaboraram provas mais difíceis do que as do vestibular. Esta é a opinião de candidatos que terminaram domingo os exames supletivos em Florianópolis, Joinville, Blumenau e Tubarão. Acreditam que se não houvesse tais comentários, as provas não seriam "de fogo".

Em Joinville, ao serem entrevistados por O ESTADO, estudantes paulistas garantiram que não voltarão mais a Santa Catarina para realizar provas. Disseram que "as provas não são como lhes tinham dito em São Paulo: facílimas, ao contrário, muito difíceis". Em Itajaí, apenas candidatos residentes e Curitiba que confirmaram suas presenças no próximo ano nesta cidade, caso forem reprovados em algumas. Entretanto, a minoria de gaúchos não se conteve ao falar nos exames: "castigaram mesmo desta vez". Os paulistas a mesma coisa: "o negócio é fazer exames em São Paulo mesmo". Muitos reclamaram da falta de organização, já que terão de voltar a Itajaí no final deste mês para saberem dos resultados dos exames.

De acordo com o levantamento feito pelo Colégio Governador Celso Ramos, de Joinville, houve uma abstenção de 7% do total de candidatos inscritos. Quanto a surpreendente redução do número de candidatos, a direção do Colégio atribuiu a causa a não mais aceitação de procuração para a inscrição ao concurso. O número expressivo de candidatos em épocas anteriores deveu-se, em grande parte, à permissão de tal documento, que possibilitava a muitos diretores de cursinhos existentes em outros Estados, locomoverem-se à Joinville e efetuar a inscrição de seus alunos. Outra razão exposta pela direção do Colégio Governador Celso Ramos para justificar tal ocorrência é a disseminação do supletivo para outras cidades catarinenses, fazendo com que alunos interessados tenham possibilidades de optar sua escolha para regiões que ainda desconhecem. Segundo opiniões de professores do Colégio joinvillense, o supletivo ainda está muito desorganizado. "O candidato paulista, por exemplo, tem que se locomover de sua cidade no mínimo por quatro vezes. A primeira para fazer sua inscrição; a segunda para buscar a ficha de inscrição; a terceira para efetuar as provas e, finalmente, a quarta para saber dos resultados".

Alguns dos professores convocados para supervisionar os exames, criticaram a equipe de colegas que elaborou a prova. Afirmaram a O ESTADO que as provas dos supletivos foram feitas para estudantes do último ano do científico ou mesmo aos que já cursam faculdades e não para os que realizam os exames supletivos porque não têm tempo para estudar. Disseram que as provas têm que ser unificadas em todo o Estado.

PROVAS FÁCEIS

Professores que participaram da comissão que elaborou as provas do supletivo em Tubarão, afirmaram a O ESTADO que a direção do Colégio Francisco Benjamin Galloti teria orientado os organizadores dos exames no sentido de facilitar as perguntas com o objetivo de, no próximo ano, o número de candidatos ser maior e de colaborar com o desenvolvimento turístico da cidade. Entretanto, ao deixarem o estabelecimento após os exames, os estudantes entrevistados por O ESTADO revelaram que as perguntas foram complicadas e sob matérias muito difíceis. Dos cerca de 610 gaúchos que realizou as provas, mais de 50% deixaram o estabelecimento muito satisfeitos, achando que conseguiram aprovação em todas as matérias.

A direção do Colégio Francisco Benjamin Galloti prevê um índice de aprovação superior a 50%, principalmente nas matérias de Matemática, Ciências Física e Biológica e Português. Cerca de 75% dos 1.525 candidatos são do sexo feminino e a idade média é de 30 anos.

ALUNO MAIS VELHO

O candidato mais idoso aos exames supletivos realizados em Santa Catarina é o Sr. Manoel José Machado, de 75 anos de idade, que prestou exames na Escola Técnica de Comércio de Itajaí. Natural de Tijucas mas residindo atualmente em Curitiba, o Sr. Manoel José Machado possui 8 filhos, todos formados. Um deles formou-se na Escola Superior de Administração e Gerência, de Florianópolis, Humberto Machado.

Embora sem cursar bancos escolares de níveis secundário, o Sr. Manoel José Machado é advogado provisionado com inscrição número 001 na Ordem dos Advogados do Brasil. Disse que entende muito de advocacia e que vem defendendo muitas causas há dezenas de anos.

Para ele, idade não é documento. Por isso, pretende concluir as provas do madureza equivalentes ao 2o. Grau e depois entrar para a Faculdade de Direito.

– Trabalho há 41 anos como advogado e, por isso, acho que com a prática será muito mais fácil cursar Direito, disse o Sr. Manoel José Machado. Ele já eliminou todas as matérias do 1o. Grau, embora não precisasse para dar continuidade aos estudos através dos exames supletivos. Garante que desta vez eliminará todas para que no final deste ano possa se inscrever ao concurso vestibular em Curitiba.

Blumenau instala amanhã a Convenção de Câmara Junior

Blumenau (Sucursal) – Em solenidade programada para as 20h30min de amanhã, no Teatro Carlos Gomes, será instalada a XIX Convenção Nacional de Câmara Júnior. O ato, que será prestigiado pelo Governador Colombo Salles, Deputado Zany Gonzaga e Prefeito Félix Theiss, contará com a presença ainda de todos os convencionais, cujo número de confirmação ultrapassa a 600. Um extenso programa será cumprido durante o conclave, que prossegue às 8h30min de quinta-feira quando, em sessão plenária, os participantes votarão os estatutos das entidades estaduais e instalarão as comissões de trabalho. Uma palestra do Senador Antônio Carlos Konder Reis sobre o tema Modelo Brasileiro de Desenvolvimento" às 14 horas, abre as sessões plenárias no período vespertino. Às 19 horas, uma missa jovem, na Igreja Matriz de São Paulo Apóstolo, marcará o encerramento das atividades.

Dos seminários na sexta-feira pela manhã dão prosseguimento ao programa quando serão examinados os temas "Motivação de Grupo" e "Juniorismo", seguindo-se a apresentação dos relatórios das comissões de trabalho. À tarde, às 14 horas, o professor David Ferreira Lima, ex-Reitor da Usc, proferirá palestra. No sábado, acontecerá outra sessão plenária, oportunidade em que será eleito o Conselho da Câmara Júnior do Brasil, a posse dos representantes regionais e a escolha da cidade sede do próximo encontro. O encerramento será realizado com um jantar de confraternização, seguido de baile no Clube Blumenauense de Caça e Tiro.

O QUE É

Segundo os estatutos da Câmara Júnior, a entidade é definida como "uma organização educacional suplementar na qual jovens de uma comunidade, pertencentes a faixa etária de 18 a 40 anos, podem associar-se dentro de um espírito de amizade e compreensão para desenvolver uma participação ativa em projetos construtivos que beneficiem a coletividade".

Criada nos Estados Unidos em 1915, a Câmara Júnior chegou ao Brasil em 1947, tendo como objetivos fundamentais o treinamento de lideranças e a prestação de serviços à comunidade. Muito embora possa ser confundida como uma instituição comercial, já que muitos de seus membros se dediquem a esta atividade, a Câmara Júnior não tem algum objetivo de lucro. Atualmente, a entidade existe em 89 países, congregando mais de 450 mil filiados.

Terminais de petróleo refinado não serão retirados de Itajaí

Itajaí (sucursal) – Em declarações prestadas ontem a O ESTADO o diretor de Administração da Prefeitura Municipal de Itajaí, Sr. Cacildo Romagnani, taxou de inverídicas as notícias divulgadas segundo as quais os terminais de petróleo pertencentes a Shell, Atlantic, Ipiranga, Esso e Texaco seriam transferidos de Itajaí para São Francisco do Sul. Em seu desmentido, acrescentou dizendo que as companhias já deram entrada no setor competente da Municipalidade com projetos que visam obras de modificação dos respectivos setores de descarga do produto e, devidamente aprovados pelos técnicos.

Adiantou que todas as empresas de petróleo com terminais em Itajaí já podem determinar o início das obras, que virá facilitar o trabalho da descarga nos depósitos locais.

DIFICULDADES

As autoridades reconhecem as dificuldades enfrentadas pelos petroleiros que, para proceder a descarga do produto, devem fazer atracação em cinco frentes. As modificações propostas prevêem a construção de um trapiche único, que permitirá apenas uma manobra e a descarga através dele para os cinco terminais ali existentes. Um pequeno oleoduto completará o novo sistema, que permitirá a distribuição de gasolina e óleo diesel para as cinco companhias.

Esclarecendo o equívoco das notícias veiculadas em torno da transferência dos terminais, o Sr. Cacildo Romagnani explicou que o terminal petrolífero que será instalado em São Francisco do Sul pela Petrobrás, destina-se exclusivamente à descarga de petróleo bruto que será recalcado por um oleoduto para a cidade paranaense de Araucária onde ficará instalada a nova refinaria da Petrobrás. Finalizou dizendo que os terminais de Itajaí destinam-se ao armazenamento para distribuição imediato de combustíveis e lubrificantes beneficiados e prontos para consumo.

CASA VITOR

Continua na grande promoção: lã de 47,00 por apenas 33,00; malhas à 26,00.
RUA CONSELHEIRO MAFRA, 27

Transbrasil pode operar em Lages com o "Bandeirante"

Lages (Sucursal) – A Transbrasil, que já possui três aparelhos Bandeirante fabricados pela Embraer operando em rotas domésticas, encomendou mais seis aviões para ampliar o serviço no interior do Estado, quando então Lages virá a ser beneficiada com uma linha. A informação foi prestada a O ESTADO pelo Vice–Governador Atílio Fontana, acrescentando que o potencial econômico do município permite condições de contar com uma linha aérea da Transbrasil. Examinou a pista do aeroporto local e considerou-a apta a permitir pouso e levantamento de vôo de qualquer tipo de aparelho, especialmente o Bandeirante.

Contudo, esclareceu o industrial Atílio Fontana que seu filho, Comandante Omar Fontana, aguarda tão somente a entrega das novas encomendas da Transbrasil para extensão das linhas domésticas no território catarinense. Finalizou informando que com as novas linhas, Lages poderá ligar-se via aérea à Florianópolis ou às duas outras capitais do Sul do País: Curitiba e Porto Alegre.

Ford

DIPRONAL / Distribuidora de Produtos Nacionais Ltda.

VENDEDORES DE VEICULOS

Dipronal, Revendedor Ford em Florianópolis, desejando ampliar seu quadro de vendas está admitindo elementos com alguma experiência, boa aparência e muita vontade de vencer.

Oferece bom salário fixo, ajuda de custo e ótimas comissões.

Rua Felipe Schmidt, 60 – Florianópolis.

Rua Silva, a Transilvânia, vai ser toda pavimentada

Itajaí (Sucursal) – A Rua Silva, também conhecida de Transilvânia pela importância e extensão de seis quilômetros que a torna o principal acesso da sede municipal à BR–101, será totalmente pavimentada a lajotas. A informação foi prestada ontem pelo Prefeito Frederico Clindio de Souza ao retornar da Capital onde tratou do problema junto ao Departamento Nacional de Estradas de Rodagem. Anunciou que a rodovia terá duas pistas separadas por um canteiro.

O projeto, que será executado pelo Dner, já foi entregue em Florianópolis e deverá ser encaminhado à sede do órgão na Guanabara para a devida aprovação e liberação dos trabalhos. Finalizou o Chefe do Executivo Municipal de Itajaí afirmando que a definição do projeto deverá estar concluída até o mês de setembro vindouro, a fim de que possa ter sua despesa consignada no orçamento do próximo ano.

Hoje nas Bancas

"TELEVISÃO!"
ESSE É O PRIMEIRO LIVRO DA BIBLIOTECA DAS CRIANÇAS.
SEUS FILHOS AGORA VÃO SABER DE TUDO.

BIBLIOTECA DAS CRIANÇAS

Abril Cultural

MINISTÉRIO DA MARINHA
ESCOLA DE A. M. DE SANTA CATARINA
"Alienação de Viaturas"
Edital de Venda no. 0001/1973

1. Comunico aos interessados que será realizado no dia 2 de agosto de 1973 às 14 horas, nesta Escola, a alienação de duas (2) viaturas conforme a especificação abaixo:

1.1 – Camionete Canadense Chevrolet, lotação 8 passageiros, 6 cilindros ano 1957, 136 H.P. Preço mínimo Cr$ 1.100,00.

1.2. – Ônibus Chevrolet, 34 passageiros, ano 1954, 136 H.P. Preço mínimo Cr$ 300,00.

2. Os interessados na aquisição das citadas viaturas deverão entregar suas propostas nesta Escola em envelopes fechados e lacrados, até 5 minutos da reunião ora convocada.

As citadas propostas deverão conter a importância que o interessado se propõe em pagar por qualquer das viaturas constantes do objetivo do presente Edital.

3. O (s) responsável (eis) pela (s) proposta (s) julgada (s) vencedora (s), deverá (ão) 24 horas após o julgamento recolher ao Encarregado da Divisão de Intendência desta Escola, a importância constante da referida proposta, para fins de recolhimento ao Comando do 5o. Distrito Naval.

4. Toda e qualquer outra informação poderá ser fornecida aos interessados, bastando para tal procurar a Divisão de Serviços Gerais desta Escola, bem como as viaturas alienadas estão em exposição na Garagem desta Unidade.

Florianópolis, SC., em 15 de julho de 1973
SERGIO ALEXANDRE ESBERARD CAPANEMA
Capitão-de-Fragata
Comandante

Acervo: Biblioteca Pública SC - Hemeroteca Digital Catarinense

Para o Arquiteto João Carneiro Granemann do Serviço de Engenharia do Detran, o egoismo superlativo é um dos grandes problemas do tráfego urbano. No aterro, haverá mais espaço.

Estacionar fica um pouco mais fácil. (Apesar do egoísmo)

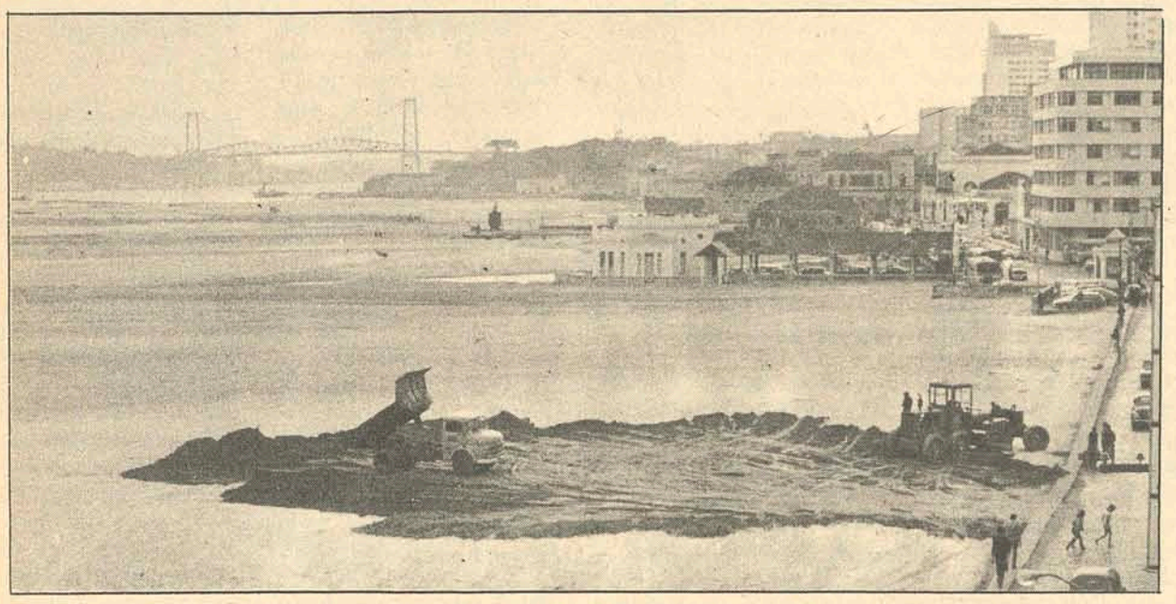

A Prefeitura iniciou a cobertura de uma área do aterro, capaz de proporcionar 300 novas vagas para estacionamento.

A maior parte das dezenas de tartarugas de porcelana instaladas ontem pela manhã pelo Detran no trecho da rua Ivo Silveira com o prolongamento da Gaspar Dutra foram danificadas já no final da tarde em consequência da ação predatória dos motoristas, a maioria composta por jovens, conforme constataram as autoridades daquele departamento.

A informação é do assessor técnico do Departamento de Trânsito que igualmente responsabiliza a ausência de uma "consciência coletiva" pela maioria de grande parte dos problemas com o tráfego da cidade. Por outro lado, a Prefeitura iniciou a cobertura do aterro nas imediações da Capitania a fim de construir um estacionamento para 300 automóveis.

IRRESPONSABILIDADE

Ao mesmo tempo em que cita as dificuldades naturais apresentadas pela geografia florianopolitana no que diz respeito a construção de novas vias públicas, o arquiteto João Carneiro Granemann, do Serviço de Engenharia e Planejamento do Detran denunciou a falta de responsabilidade de grande parte dos motoristas que fazem do trânsito "uma área de interesses puramente individuais e ignorando a legislação específica programada em benefício da coletividade." A maioria dos condutores de veículos continuam estacionando em fila dupla "por alguns segundos que quase sempre se prolongam por vários minutos", interrompendo desta forma o fluxo de automóveis no centro da cidade e reduzindo o espaço útil para o tráfego. As placas de sinalização ainda são invariavelmente ignoradas. Por outro lado, o centro de Florianópolis, como a praça XV e a rua Felipe Schmidt é virtualmente tomado por motoristas que para não caminhar alguns metros até uma loja ou banco, insistem em descer apenas defronte aqueles estabelecimentos, atravancando desta forma o tráfego e provocando pequenos congestionamentos.

ESTACIONAMENTO

Visando aliviar parte das ruas do centro, atualmente utilizadas para o estacionamento de automóveis, a Prefeitura Municipal iniciou ontem pela manhã a cobertura com terra da área do aterro compreendida entre a Capitania e o Trapiche, para daqui a quinze dias inaugurar um estacionamento gratuíto para 300 automóveis. A área tem 180 metros de comprimento por 30 de largura e posteriormente deverá ser recoberta com uma fina camada de areia a fim de evitar a formação de lama e poças de água.

A medida vai liberar para o tráfego importantes espaços da rua dos Ilhéus e Antônio Luz, permitindo desta forma a circulação mais intensa de veículos. Por outro lado, com relação a sinalização, acentuou o técnico Valter J. Barcelos, do Detran, que o sistema que cobre as ruas com lajotas de cimento, dificulta sobremaneira a delimitação das áreas de segurança para pedestres, porque a pintura é removida pelos pneus dos carros com excessiva facilidade. Esta circunstância faz com que dezenas de esquinas tenham que ser repintadas frequentemente, onerando consideravelmente, os trabalhos técnicos daquele departamento.

Os "jingles" nem sempre possuem a força persuasiva que pretensamente almejam, principalmente quando seu apelo é inglório: como transitar pela Carvoeira, por exemplo.

Diga não à confusão: vá pela Carvoeira. (Apesar dos buracos)

"Motorista: colabore com a COTESC e o DETRAN. Dê a volta pela estrada da Carvoeira, se o seu destino é Trindade, evitando passar pela Agronômica. Estamos trabalhando naquele trecho". Com este jingle, a Cotesc e o Detran estão tentando convencer os motoristas a evitarem o calçamento e transitarem pelos buracos da Estrada da Carvoeira. Mas, ao que parece, motorista algum caiu no "conto do amigo da onça" que a Cotesc preparou, e o movimento na estrada da Agronômica continua o mesmo, ocorrendo agora grandes engarrafamentos de trânsito no trecho em frente ao Hospital Naval. Isto porque justamente naquele local, a atividade "cotesquiana" é mais febril, e grandes montes de barro são colocados na beira da rua, causando, além da poeira, transtornos no tráfego, que já é intenso.

O maior problema, e que está dificultando a opção dos motoristas, é que a estrada da Carvoeira, aliás Rua Capitão Romualdo de Barros, não permite trânsito adequado em toda a sua extensão. Ao lado da poeira, (a qual os moradores da rua preferem não se manifestar mais), a rua é estreita demais, e os buracos infernizam a vida de qualquer motorista que porventura acredite no jingle preparado pela Cotesc. De dois em dois metros verdadeiras **crateras** assombram aqueles que caíram no "conto". Em muitos locais, os buracos se sucedem, agravando a situação o fato de que a Estrada Capitão Romualdo de Barros atravessa todo o morro que separa o Saco dos Limões da Trindade. Com isso, o motorista é obrigado a sentir mais crucialmente, os "estragos" que os buracos fazem em seu carro, pois, necessariamente, ele tem que diminuir a velocidade. O problema "rua estreita" contribui para o menor fluxo de veículos na Capitão Barros. Em certos locais, o motorista tem que esperar que outro veículo, que vem em sentido contrário, passe primeiro, para depois avançar um pouco mais, sempre muito devagar — os buracos não deixam ir muito rápido.

O pedido da Cotesc, acreditam muitos motoristas, veio muito cedo.

— Primeiro deveriam consertar, pavimentar aquela estrada da Carvoeira, para depois fazer um apelo desta natureza", diz um motorista de táxi, enquanto esperava na fila em frente ao Hospital Naval o momento de sorrir ironicamente para aqueles que ficaram atrás, pagando pelo desenvolvimento da cidade.

Bonson

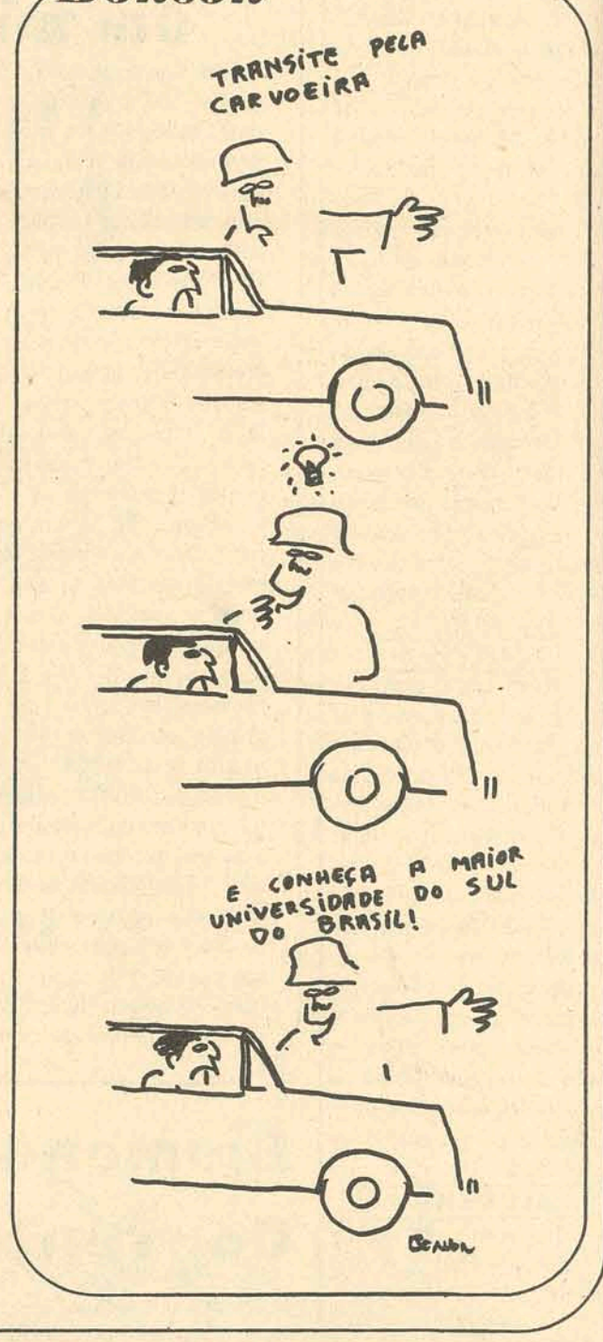

A ponte segue a todo vapor

Declarando que o ritmo das obras prossegue dentro da programação estabelecida, o Cel. Gilberto Meirelles de Miranda, Presidente da Comissão Executiva da Construção da Nova Ponte, destacou ontem que a armação metálica do primeiro vão do lado do Continente já está sendo posicionada com apreciável rendimento, uma vez que o material é movimentado por meio de um grande guindaste, tipo torre giratória, e que foi montado com essa finalidade, podendo ser vista de longe, em trabalho no local.

Acrescentou o Cel. Gilberto Meirelles de Miranda, que o pilar no. 3 está inteiramente concluído, destacando-se no lado do Continente, "evidenciando que a obra avança mar adentro e reforçando a confiança de poder se tornar realidade dentro da estimativa do prazo fixado para a sua conclusão".

Ciclo da CEE ouve Cherem

Prosseguirá amanhã às 20 horas, na sede da Associação dos Funcionários da Caixa Econômica Estadual de Santa Catarina, no bairro do Estreito, o ciclo de palestras promovido pelo Departamento de Cultura da Associação. O presidente do Tribunal de Contas, Sr. Nilton José Cherem, discorrerá sobre o tema **Fiscalização Financeira e Orçamentária da Constituição de 1967**". Na sexta-feira, o conferencista será o Coronel Gilberto Meirelles de Miranda Presidente da Comissão encarregada da construção da nova ponte Ilha-Continente. **"A Construção da Nova Ponte"**, será o tema a ser apresentado. Para a próxima terça-feira, o professor Paulo Fernando Lago está convidado a falar sobre **"Exploração dos Recursos Naturais em Santa Catarina"**. O Ciclo será encerrado com palestras do padre Francisco de Salles Bianchini (**"Céu e Inferno"**) e do professor Amaro Seixas Neto. (**"Possibilidade da Vida Extra-Terrena"**), dias 26 e 27, respectivamente.

Supletivo chega ao fim, com abstenção de só 5%

Terminaram ontem no Colégio Catarinense os exames supletivos para o 1o. e 2o. graus. As provas finais foram realizadas às 8 e 10 horas, — Ciências Físicas e Biológicas para o 1o. e 2o. grau, respectivamente. No período vespertino foram realizadas as provas de Geografia, também para os dois graus. Os resultados desses exames serão divulgados no próximo dia 1o. de agosto no Colégio Catarinense e, em todos os estabelecimentos onde foram realizados tais exames.

Todas as provas transcorreram na mais perfeita ordeme o índice de abstenções não atingiu a 5%. Essa baixa abstenção foi de estudantes de outros estados que na última hora não puderam dirigir-se a Florianópolis.

O Pe. Eugênio Rohor, Diretor do Colégio Catarinense e que supervisionou os exames supletivos, informou que há uma resolução do Conselho Estadual de Educação e da Secretaria de Educação, propondo a realização de novos exames no final deste ano, para os alunos reprovados agora. É que muitos deles querem fazer exame vestibular, que será realizado em janeiro de 1974. Informou ainda que a Secretaria de Educação está fazendo um estudo visando tornar os exames supletivos unificados e que posteriormente serão aplicados em todo Estado.

Finalizando acrescenta que vê no estudante de cursos supletivos "pessoas que, quase todas com idade superior a 25 anos, casados, buscam elevar os níveis profissionais e salariais. Muitos têm que pagar os cursinhos e isto quase sempre lhes custa muito caro além de excesso de matéria, mais propriamente Matemática, Ciências Físicas e Biológicas e Português".

A falta de interesse dos próprios universitários parece ter condenado o Fucaca ao desaparecimento. Para o seu criador, Sebastião Evangelista, quem perde é a música.

Fucaca: mais uma antiga lembrança dos universitários

Desinteresse e falta de iniciativa foram as razões dadas pelo criador e realizador do primeiro Festival Universitário da Canção Catarinense, Sebastião César Evangelista, ao saber que neste ano o Diretório Estadual de Estudantes não pretende realizar o 3o. Fucaca, que nos anos anteriores reuniu mais de 150 músicos e 20 mil espectadores.

Salientando a necessidade dos festivais universitários de música, oportunidade em que os "músicos locais podem se misturar com artistas de outros Estados e desta forma aperfeiçoar sua arte", disse o ex-presidente do Diretório Acadêmico do Centro de Estudos Básicos que um acontecimento deste tipo não oferece qualquer risco financeiro para seus promotores, "muito pelo contrário, até razoáveis lucros".

FESTIVAL EDUCA

Citando os esforços despendidos atualmente pelo Teatro Álvaro de Carvalho em trazer para Florianópolis músicos caríssimos como Roberto Carlos e Gilberto Gil, numa tentativa de injetar sangue novo na arte e cultura catarinenses, informou o criador do 1o. Festival Universitário da Canção Catarinense ser um absoluto contrasenso que os responsáveis pelo Fucaca se recusem a realizar o festival, "porque envolve alguns riscos financeiros". Conforme recordou, o primeiro festival realizado em Florianópolis custou menos de 13 mil cruzeiros, cifra esta plenamente recuperada com pagamento de ingressos feito por mais de quinze mil pessoas.

Por outro lado, disse Sebastião César Evangelista, que é inadmissível abandonar a iniciativa de realizar estes festivais, porque, reunindo estudantes e artistas de todo o Brasil "contribuem para o aperfeiçoamento dos músicos de Florianópolis".

Citou como exemplo os compositores Nagner Narley e Rodney, ambos ex-participantes do 1o. e 2o. Fucaca e que hoje alcançaram renome estadual, graças aos festivais universitários. E além disso, completou Sebastião César Evangelista, o próprio público universitário tem oportunidade de ouvir músicas que tratam de suas realidades específicas e não apenas "canções água com açúcar", estas comumente compostas por músicos profissionais, muitas vezes com interesses que mal ultrapassam as possibilidades de venda comercial de suas criações.

RISCO: FICÇÃO

Contradizendo opinião manifestada anteriormente a "O Estado", pelo atual presidente do Diretório Estadual de Estudantes, Isidoro dos Santos, o ex-presidente do CEB informou que a realização de um festival da canção, que pode custar no máximo 15 mil cruzeiros, despesa esta referente a especialistas em montagem e iluminação, despesa com arranjos musicais e propaganda, assim como também com a estadia em Florianópolis de compositores de outros Estados, é facilmente reembolsável, não oferecendo riscos de nenhuma espécie para seus promotores.

E a fim de comprovar a seriedade de seu ponto de vista, propôs Sebastião César Evangelista ao DCE que ele se responsabilizaria por todos os riscos da promoção do 3o. Fucaca, festival que ele poderia apresentar ao público universitário até o dia 15 de setembro. O Diretório Central de Estudantes negou-se porém a qualquer acordo com o ex-presidente do CEB e decidiu não realizar o terceiro festival de música porque os "diretórios não têm recursos para suportar uma promoção de tal índole."

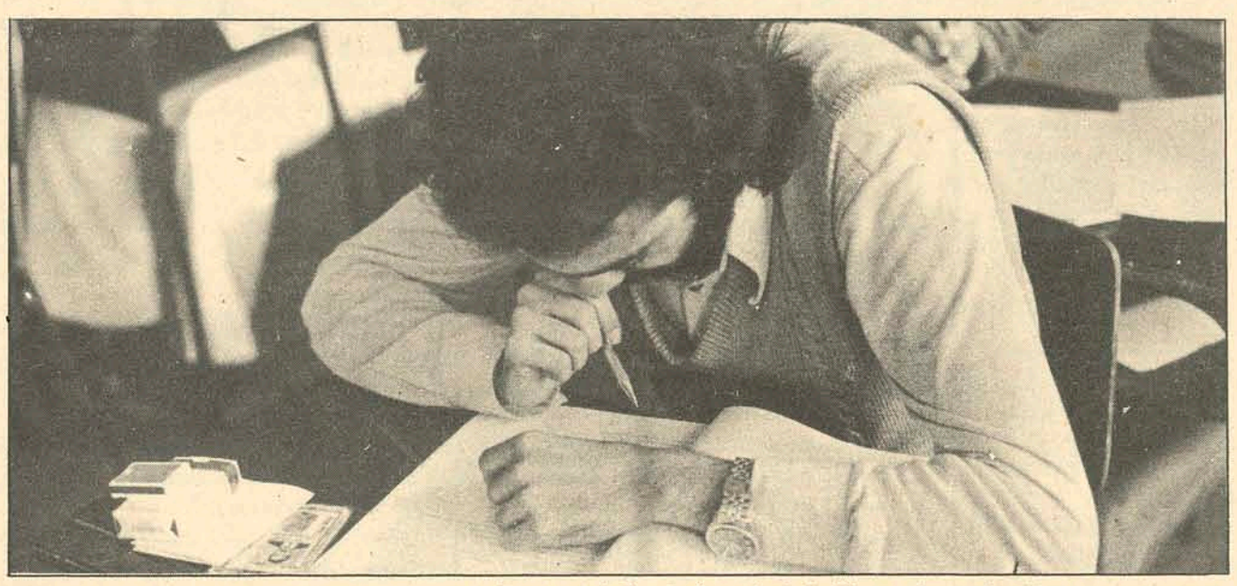

Nos vestibulares da Esag, um índice de frequência inédito: todos os inscritos compareceram.

Não houve abstenção nos exames da Esag: frequencia foi de 100%

Registrando um índice de comparecimento nunca verificado em anos anteriores, ou seja 100%, a ESAG ontem iniciou os exames vestibulares para o Curso de Administração do período diurno.

Tendo como local dependências do Instituto Estadual de Educação, 232 candidatos, dos quais 175 homens e 57 mulheres, apresentaram-se às 8 horas para com a ajuda de seus conhecimentos e também da sorte resolverem as questões das provas de Comunicação e Expressão, Física, Química e Biologia.

Amanhã será a vez das provas de Matemática e Estudos Sociais (História, Geografia e OSPB) sendo para muitos o dia mais temido pois em geral, são poucos os que se consideram entendidos em Matemática. "Por enquanto não podemos fazer nenhuma consideração a respeito do nível de conhecimento dos candidatos", diz o Prof. Ary Canguçu de Mesquita, diretor da ESAG, "nem mesmo comparando com as provas de julho do ano passado pois naturalmente elas são diferentes e quem sabe diferem em nível de dificuldade. No ano de 72, nas provas de julho, houve 230 candidatos inscritos com 6 abstenções, e a média da turma foi grau 6. Este ano houve, inclusive, numa iniciativa da ESAG e dos colégios secundários da Capital uma série de reuniões visando adaptar o concurso vestibular ao ensino ministrado no 2o. grau atendendo a Portaria Ministerial de 21 de fevereiro de 73 que regulamenta tal decisão, e o programa daí elaborado está sendo adotado neste vestibular.

Gabaritos

Gabaritos do Grupo I — Comunicação e Expressão.
1o.–c, 2o.–f, 3o,–b, 4o.–e, 5o.–f, 6o.–b, 7o.–d, 8o.–e, 9o.–b, 10o.–b, 11o.–a, 12o.–d, 13o.–d, 14o.– , 15o.–c, 16o.–f, 17o.–d, 18o.–d, 19o.–e, 20o.–c.

Gabaritos do Grupo II — Ciências Físicas e Biológicas.
1–c, 2–d, 3–b, 4–b, 5–e, 6–a, 7–f, 8–c, 9–a, 10–c; (Física) 11–d, 12–c, 13–b, 14–e, 15–a, 16–d, 17–b, 18–d, 19–a, 20–b; (Química) 21–a, 22–e, 23–e, 24–e, 25–d, 26–a, 27–b, 28–c, 29–a, 30–f; (Biologia)

E. Física teve 99 para 50 vagas

Com 99 candidatos concorrendo a 50 vagas, iniciou ontem o Concurso Vestibular no. 02/73 da Escola Superior de Educação Física da UDESC. Se inscreveram 106 candidatos, dos quais três foram eliminados pelo exame clínico e quatro não compareceram a primeira prova. Fazem as provas 53 candidatos do sexo masculino e 46 do sexo feminino, concorrendo a 25 vagas para cada sexo. Segundo explicações do Diretor da ESEF professor Érico Stratz, o critério de seleção com 25 vagas para cada sexo, prevê desde já o número ideal de alunos para as aulas.

— "Se os alunos não fossem selecionados dessa forma, ficaria muito difícil o aproveitamento das aulas, pois o número ideal de alunos é 25. Essa foi a única solução encontrada, por que as aulas práticas são dadas em turmas separadas por sexo, uma vez que as moças não podem fazer exercícios, que são exclusivamente para os rapazes".

Ontem os candidatos divididos em duas turmas A e B, realizaram às 8 horas a prova escrita de língua Portuguesa e Literatura Brasileira e às 15 horas, prova de Geografia, História e Organização Política do Brasil. Hoje serão realizadas às 8 horas as provas de Matemática e Física e às 15 horas as provas de Química e Biologia. As provas práticas começam dia 18 de julho, às 7,30 h. turma A — prova de atletismo, turma B — Atividades Gimnico-rítmicas (feminino), às 13,30h. turma A — prova de Atividades Desportivas e às 15,00h. turma B — Atividades Desportivas. Dia 29 serão realizadas as 8,00 h. turma A — prova de Natação e turma B, às 10,00 horas. Às 13,30h. turma B— prova de Atletismo e às 19,30h. turma A — prova de Aptidão Física (circuito).

Gabaritos

As provas de Língua Portuguesa e Literatura Brasueira realizadas às 8,00 horas, tem os seguintes gabaritos: 1–C, 2–D, 3–C, 4–D, 5–D, 6–A, 7–B, 8–A, 9–D, 10–C, 11–C, 12–A, 13–D, 14–C, 15–B, 16–C, 17–D, 18–D, 19–B, 20–D, 21–B, 22–D, 23–A, 24–B, 25–B,26–D, 27–B, 28–A, 29–C, 30–D, 31–D, 32–A, 33–B, 34–D, 35–B, 36–A, 37–C, 38–D, 39–B, 40–C, 41–B, 42–A. 43–C, 44–D, 45–C, 46–A, 47–C, 48–D. 49–D e 50–A.

As provas de História do Brasil, Geografia e Organização Política e Social do Brasil, realizadas às 15,00 horas de ontem tem os seguintes gabaritos: 1–B, 2–D, 3–C, 4–A, 5–D, 6–B, 7–C, 8–D, 9–A, 10–C, 11–B, 12–D, 13–C, 14–A, 15–B, 16–A, 17–D, 18–C, 19–C, 20–A, 21–D, 22–B, 23–A, 24–D, 25–C, 26–D, 27–A, 28–B, 29–C, 30–D, 31–C, 32–B, 33–A, 34–D, 35–A, 36–D, 37–B, 38–C, 39–B, 40–D, 41–A, 42–C, 43–B, 44–D, 45–C, 46–D, 47–A, 48–C, 49–B, 50–D.

Acervo: Biblioteca Pública SC - Hemeroteca Digital Catarinense

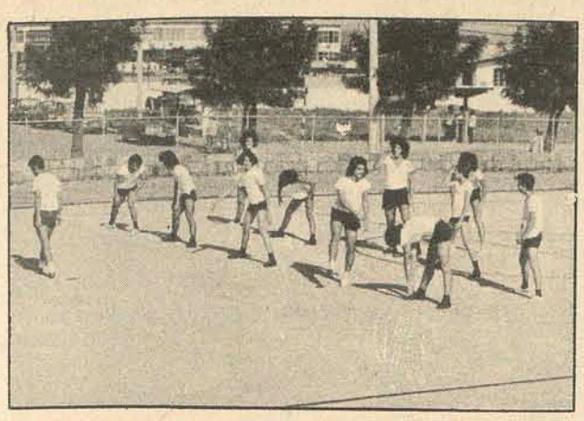

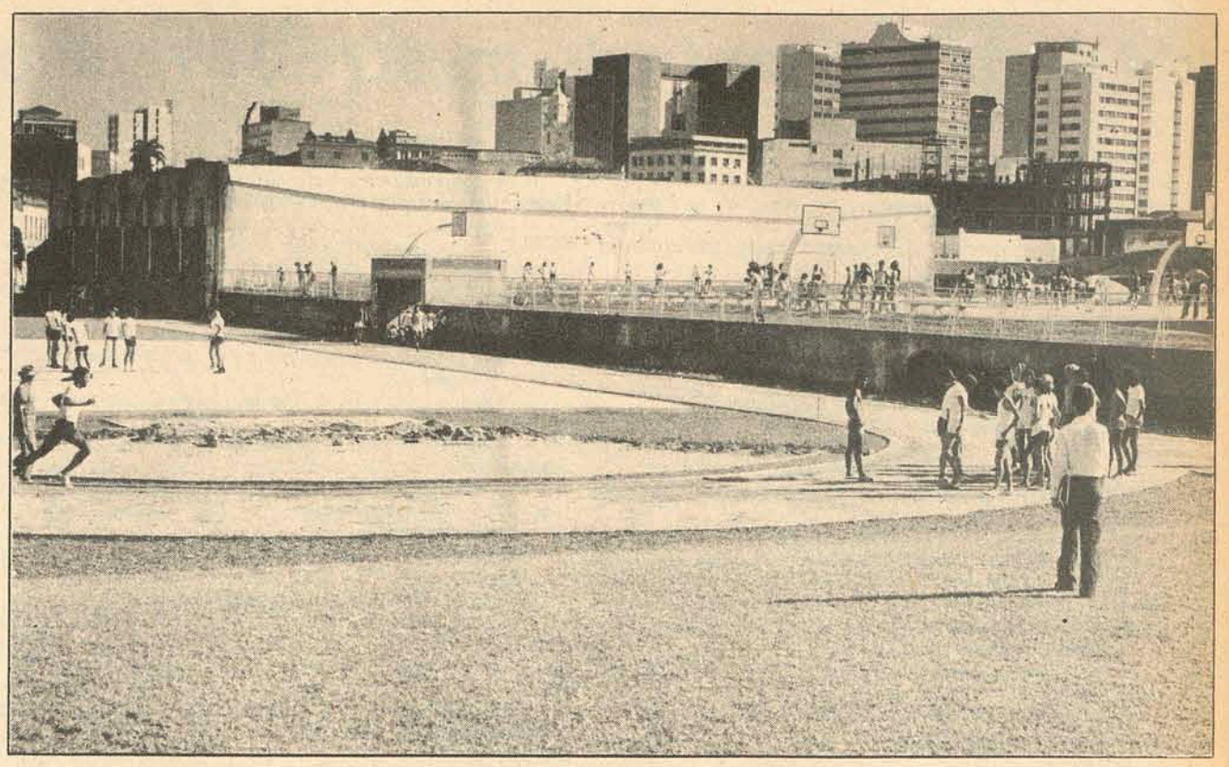

No Instituto, a volta ao esporte

Há muito tempo o esporte amador vivia desamparado em Santa Catarina. Dos dias de ouro da Federação Atlética Catarinense, quando Florianópolis sediava o campeonato brasileiro de basquetebol e os campeonatos da cidade enchiam o seu ginásio, passamos longos anos num marasmo inexplicável. Agora, além da Universidade, o IEE entra firme no campo do esporte amador.

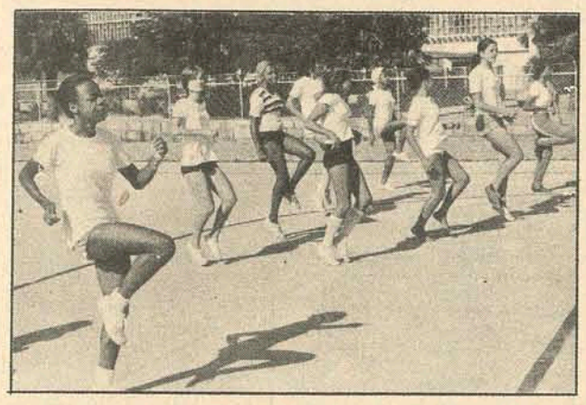

O Instituto Estadual de Educação, com quase oito mil alunos, reunia espaço físico e potencial humano para dar ao esporte amador o impulso de que ele necessitava. Embora tradicionalmente não se envolvessem em prática esportivas, talvez pela inexistência de instalações adequadas, o educandário estadual era certamente responsável pela modéstia das atividades amadoristas na cidade. Seus atletas – porque eles existiam – eram absorvidos pelas equipes de clubes sociais, e o imenso material que o IEE tinha em suas mãos restava praticamente inaproveitado.

Foi, portanto, com a convicção de que esta situação deveria ser modificada que Otaviano Ramos – diretor administrativo – e Ney Viegas – diretor pedagógico – elaboraram um plano de incrementação de práticas esportivas. Antigos atletas e dirigentes – Otaviano jogou no Colegial, Viegas foi fundador do Cupido, dessa época datava no amadorismo de Florianópolis, onde a falta de apoio das autoridades, somada à apatia dos dirigentes, chegou a afetar os clubes a ponto de provocar a sua extinção.

DEPARTAMENTO ESPORTIVO

O primeiro passo foi a criação de um Departamento Esportivo. Para sua direção, foi convidado Luiz Carlos Machado, o Machadinho, antigo atleta e técnico das equipes de basquete do Clube Doze. A idéia de Machadinho é a de que os atletas devem ser formados na escola e depois entregues aos clubes, e não ao contrário, como vinha ocorrendo. "Depois, diz ele, sempre acontecia que, ao chegar à Universidade, o atleta sofria uma paralisação em suas atividades, porque também lá o esporte estava relegado a um plano inexistente. Agora, não. As notícias que temos são as de que, no semestre que vai se iniciar, as práticas esportivas constarão inclusive do currículo universitário. Então, precisamos formar os atletas, incentivá-los aqui no nível secundário".

Além de técnico, como Machadinho, a direção do IEE tem adquirido material esportivo em abundância, num trabalho que já produz resultados, apesar de iniciado há apenas seis meses.

MOTIVAÇÃO

A finalidade principal desses estímulos é também educativa. "É necessário formar no aluno um lastro esportivo, deixando-o em condições de continuar a praticar esportes mesmo após a conclusão de seus estudos naquela escola", diz Otaviano Ramos. O próprio Ministro da Educação, em pronunciamento realizado logo após as Olimpíadas de Munique, em 1972, onde o Brasil cumpriu modestíssima atuação, afirmou que uma geração de atletas não se forma do dia para a noite. É nos colégios que se encontra o maior contingente de pessoal jovem, pronto para ser trabalhado no rumo do esporte.

Além disso, a movimentação esportiva do IEE haverá de motivar outros colégios, criando-se um clima de disputa que só beneficiará o amadorismo. Outra das vantagens adicionais é a de que o Departamento Médico, que funciona junto ao Esportivo, trata da assistência aos atletas, proporcionando um atendimento que, em alguns casos, não seria obtido pelo aluno. Os menos favorecidos obtem igualmente alimentação e passes escolares, no intuito de facilirar sua participação.

AS AULAS, EM PRIMEIRO

Mas, dentro desse planejamento, a educação não é por um único momento descurada. O aluno cujo conceito não seja bom nas disciplinas do currículo é afastado do esporte, mesmo sendo um bom atleta. Dentro desta filosofia, e para evitar que os pais estejam desinformados das atividades do aluno, a direção do educandário comunica o interesse eventualmente existente por alguma espécie de esporte – e orienta sobretudo, o atleta, no sentido de que, para não interromper sua participação, é necessário que suas notas sejam adequadas. Em primeiro lugar, diz Viegas, estão os ensinamentos ministrados nas salas de aula; depois vem o esporte.

"Uma outra preocupação – é o mesmo diretor quem afirma –é a de preencher as horas ociosas dos alunos, evitando que elas sejam empregadas em atividades inúteis". O aluno é quem escolhe a modalidade esportiva do seu agrado.

Quinhentos alunos são atualmente orientados nas quadras da escola em diversas modalidades desportivas. Cem alunos praticam atletismo, 150 voleibol, 100 futebol de salão, 100 de handebol e 50 de basquetebol. Há também alguns adeptos do ciclismo. Outra atividade com grande aceitação é a ginastica ritmica, com quase 50 alunas que a praticam sob a orientação de professora Marina Heidrich.

A natação, no momento, é praticada na piscina do Lira Tênis Clube, até que seja construída a do próprio Instituto, com projeto já elaborado. A pista de atletismo, pronta, é de excelente qualidade – e além dela existem campo de futebol, 13 quadras polivalentes (handebol, futebol de salão, volei e basquete) com mais de 6.000m2 de concreto, vestiários completos com salas de massagem.

CENTRO CÍVICO

O Centro Cívico, criado por decreto do Ministério da Educação, marca presença constante no cotidiano dos alunos. Para compor a Diretoria, os professores do IEE, indicaram alunos que se destacaram pelo espírito de liderança e bom relacionamento com seus colegas. À disposição do Centro foi colocada, uma grande sala, que foi decorada pelos próprios alunos, que também elaboraram o estatuto e o regimento interno. Dominando a sala se encontra um painel da figura de Cristo, trabalho de Mirian Brandão Machado, Sergio Beck e Milton R. Dias.

Além do reservado da Diretoria, a sala dispõe de eletrola, televisão, mesas de xadrez e ping-pong, futebol de botão e dominó. Mesmo fora das horas de estudo, o Centro costuma reunir alunos que nele participam de jogos ou ouvem música, preenchendo asim sua finalidade precipua, que é a de integrar os alunos numa grande comunidade. Os atuais dirigentes do Centro são: Presidente, Adevilton Bernardes. Vice-Presidente, Rosane Garibatti. Tesoureiro, Daniel Luiz Neves. Secretário, Alexandra Vitória Wallin. Departamento Esportivo, Sergio Roberto Soika. Relações Pública, Amélia Machado e Marilda Mendes Nunes.

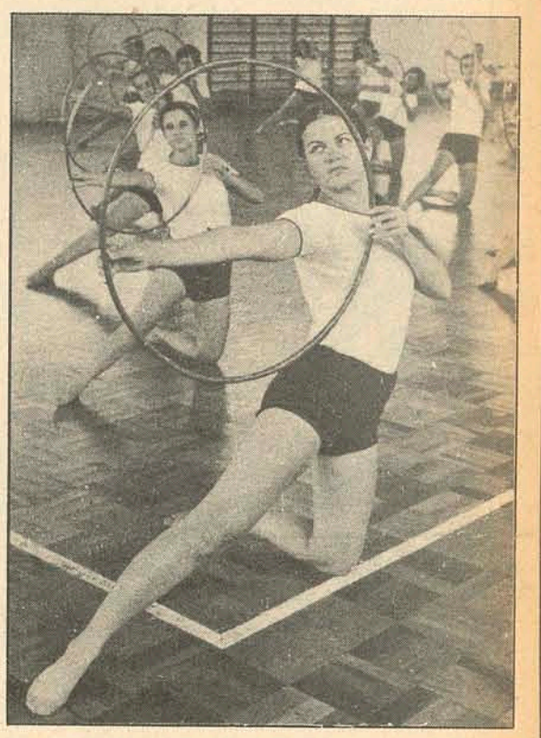

De repente, as solenidades públicas, as inaugurações, começaram a notar a presença de graciosas ginastas, que com seus movimentos leves, sua eficiente coreografia, alegravam o ambiente em que se apresentavam.

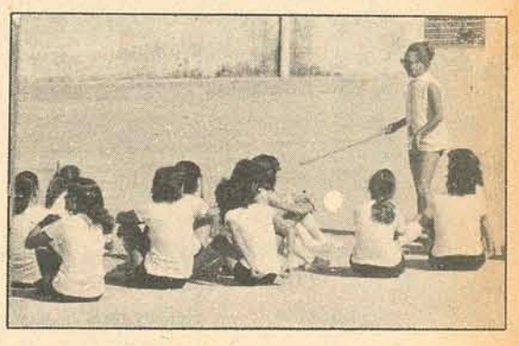

Sem nenhum alarde, o IEE, através da professora Marina Heidrich, havia formado uma bem composta equipe de ginástica rítmica, congregando moças de 10 a 17 anos. Hoje, há cerca de 50 alunas do educandário inscritas na equipe.

José Maria Nunes, acima, sagrou-se campeão da prova Integração quando estava no IEE. Célia Maria Coelho, ao lado, foi campeã de 800 metros nos Jogos Estudantis, Maceió. Em baixo, Milton Della Guistina desponta como campeão.

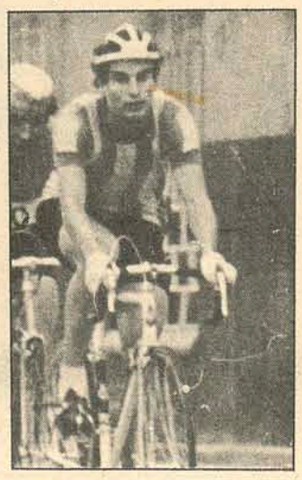

O trabalho realizado no Instituto de Educação, com o objetivo de lhe conferir uma infra-estrutura esportiva, embora recente, já rendeu bons dividendos. José Maria Nunes, o fundista catarinense que venceu há menos de um ano a prova de Integração Nacional, em São Paulo, era funcionário do educandário e seu atleta, na ocasião. O fato motivou ainda mais os estudantes, que viam no campeão–instrutor um ídolo.

Logo depois, a aluna Célia Maria Coelho levantou o título de campeã brasileira dos jogos estudantis realizados em Maceió, ganhando a prova dos 800 metros.

Milton Della Giustina, 21 anos, aluno e atleta, já desponta no panorama do ciclismo nacional. No último domingo, convocado para a seleção brasileira de ciclismo, Milton chegou em primeiro lugar na prova eliminatória realizada em Interlagos, São Paulo. Se atingir classificação amanhã, estará automaticamente integrando a delegação de atletas nacionais que disputará no mês de agosto, em Madrid, o Campeonato Mundial de Ciclismo.

O IEE disputa, atualmente, o campeonato da cidade em diversas modalidades, alcançando resultados muito bons em vôlei, basquete e futebol de salão, nas categorias infantil e infanto-juvenil. O técnico Luiz Carlos Machado faz questão de frisar, contudo, que o trabalho não é para já, é para daqui a um ano – muita coisa ainda está por fazer.

O atletismo é dirigido pelo professor Walmir Soares, formado pela Escola de Educação Física do Paraná. O basquete tem em Jaime Andrade Ramos, várias vezes campeão estadual da modalidade, o seu treinador. No handebol, quem orienta é Jair de Lucca, da Escola Superior de Educação Física e com dois cursos de especialização. Zeno (José Nazareno Vieira) é o técnico vice-campeão brasileiro de futebol de salão. No voleibol, Antônio Alves conta com uma experiência de 15 anos. A equipe de ciclismo está em formação, mas tem em Milton Della Giustina um supervisor que já demonstrou sua competência nas disputas de que participou. O karatê e o judô serão implantados brevemente, com a contratação de um treinador.

Com tal orientação, rigorosamente planejada, o Instituto Estadual de Educação espera que, dentro em breve, o nome do educandário ressoe nos campos de competição esportiva de Santa Catarina. Mais até do que isso, seu objetivo primordial é o de dar uma "sacudida" no panorama amadorista em nosso Estado, que há tempos vinha sendo relegado a um inexplicável esquecimento.

Como nos embates olímpicos, a idéia agora é a de competir. Se a vitória for conseguida, tanto melhor. Para isso, todos estão se preparando com muita seriedade para as competições, entre as quais avulta a participação nos Jogos Estudantis Brasileiros, atualmente se realizando em Brasília. Lá, Santa Catarina não foi ausente, como ocorria sistematicamente nos últimos anos.

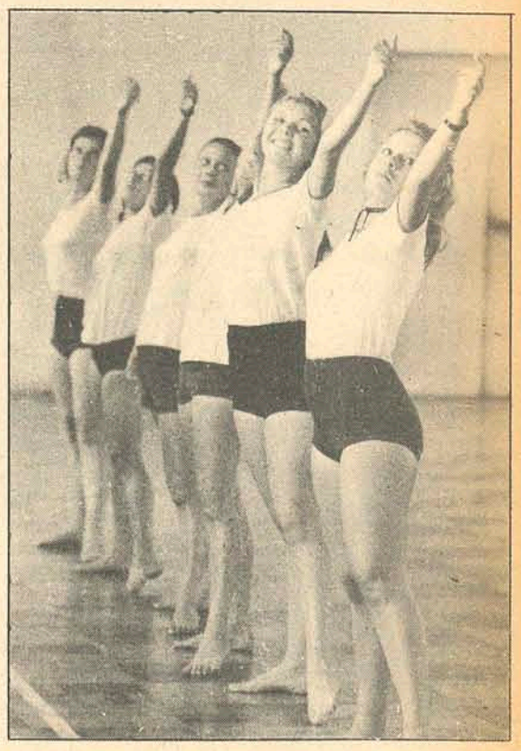

Acervo: Biblioteca Pública SC - Hemeroteca Digital Catarinense

O dinheiro santo do mestre Juvêncio

Em Cabedelo, cidadezinha próxima a João Pessoa, tem um restaurante excelente. É frequentado pelo que há realmente de melhor na capital da Paraíba. Não é um restaurante rico, sofisticado, nada. Bem pelo contrário, é um botequim de beira-de-praia. Aliás, na modesta placa pendurada à entrada do dito, não tem alusão a restaurante. Sobre campo branco, letras verdes anunciam: Bar do Onaldo. Nada mais.

No Bar do Onaldo, a gente come o melhor caranguejo ensopado do mundo. Mestre Juvêncio nasceu para cozinhar. Cozinhar para os outros, porque para ele, mestre Juvêncio, não come. Nem caranguejo nem lagosta. Muito menos peixe. Mestre Juvêncio não come nada.

– O senhor não come nada, mestre Juvêncio?

– Não como nada, doutor. Passo o dia com um cuscuz, uma caneca de café preto, uma rapadura. Não sinto fome.

– Que idade o senhor tem, mestre Juvêncio?

– Sessenta. Tô há quarenta na boca do fogão. Comecei quando tinha vinte.

– É casado?

– Viúvo. Mas tenho uma filha, a Anastácia. Tá em São Paulo. Faz cinco anos, já, que ela tá lá. É uma filha muito grata. Sempre manda um dinheirinho para mim. É o que me vale sabe, doutor? Porque essa miséria que eu ganho não dá pra nada.

– A vida é dura, né, mestre Juvêncio?

– Se é dura? Danada de dura, doutor. Doutor, o senhor poderia fazer um favorzinho aqui pro velho?

– Claro, mestre Juvêncio. Pode pedir.

– Quando é que o senhor vai pro Sul?

– Amanhã.

– Vai passar por São Paulo?

– Sim.

– Será que não seria incômodo levar um quilinho de carne-de-sol e uma garrafinha de manteiga pra Anastácia?

– Incômodo coisa nenhuma, mestre Juvêncio.

– Então, vou preparar. Fazer um pacotinho. Licença...

Mais que uma, mestre Juvêncio preparou três garrafas de manteiga. Mais que um quilinho, embrulhou dois, quase três carne-de-sol.

– Ela gosta muito, sabe, doutor ? Esta carne é fresquinha. Eu mesmo preparei. E a manteiga é especialidade aqui do velho.

– E o endereço?

– O endereço tá aqui, ó. Rua dos Canários, 222, Santo Amaro, São Paulo.

– Pode ficar tranquilo, mestre Juvêncio. Amanhã, à noite, estará nas mãos dela.

– Obrigado, doutor. Deus lhe pague. Se ela não tiver, doutor, pode deixar com qualquer outra irmã. Elas entregam.

– Irmã? Irmã de quem??

– Não, não é irmã dela. É irmã. . . . como se diz . . ? Irmã de caridade, entende?

– Ah, sim, claro. Ela é irmã de caridade?

– É, sim senhor. Ganha uma miséria, também, coitada. Trabalha num hospital. O que ganha manda pra cá. É um dinheiro muito santo. É pouco, verdade. Mas é o que me vale.

– Sei.

Custei a achar a rua dos Canários. Uma ruela escuríssima, perto de um depósito de gás. Entrevi o número 222. Apertei a campainha.

– O que deseja?

– A irmã Anastácia está??

– Irmã o que?

– Irmã Anastácia. A-nas-tá-cia.

– O senhor tá enganado. Aqui não mora nenhuma irmã Anastácia.

– Mas não tem nenhuma outra irmã aí?

– Que irmã, senhor?

– Irmão de caridade. Aqui não moram umas irmãs de caridade?

– Aqui? ? ? Não senhor. Aqui, não.

– Não é o número 222?

– Que é, é. Mas não mora irmã nenhuma. O que é que o senhor deseja? Posso saber?

– É que eu estou chegando da Paraíba. E lá, em Cabedelo, conheci o cozinheiro de um restaurante e ele me pediu que eu entregasse este pacotão aqui, neste endereço, pra filha dele. Disse que. . .

– Da Paraíba?

– Perfeitamente.

– Momentinho. . .

Deu-me as costas, as mãos feito conchas em torno da boca., e gritou para o alto da escada que iniciava à porta onde estávamos.

– Cláááááuuudiiiaaaaaaaa!

– Que é, diabo!?

– Desce aqui!, um instantinho!

Não fazia tanto calor para que a moça surgisse assim, tão à vontade. Duas peças vermelhas e transparentes. Só.

– Atende este senhor. Acho que é contigo.

– Boa Noite. Que deseja?

– Estou chegando do nordeste. Da Paraíba. Cabedelo. Estive num restaurante lá e . . .

– Já sei. Bar de Onaldo. Mestre Juvêncio é meu pai.

– Mas ele falou que você era. . .

Irmã de caridade. O senhor compreende. . . O que é que eu poderia dizer. . . Ele ficaria, como se diz. . ficaria. . . Compreende, né?

– Claro. Bem, ele mandou este pacote.

– Carne-de-sol e manteiga-de-garrafa.

– Perfeitamente.

– Eu mandei pedir. Gosto muito. Quer entrar?

– Estou com um casal aí. Uns amigos. Vieram ajudar a achar a rua. Compreende, né?

– Claro. Então, obrigada. E boa noite. Não diga nada ao papai, tá?

– Tá.

À saída, antes que eu entrasse no carro dos Ramson, um senhor, já bem velho, bem trajado e perfumado, indagou-me.

– Por favor, cavalheiro. Não sabe se é aqui que mora uma senhora chamada Cláudia?

– Que eu saiba, não. Sei que moram aqui algumas irmãs de caridade. Irmã Anastácia, irmã Clara, Irmã Fabrícia, irmã Hermengarda. Acho que o senhor está enganado.

– Não é o número 222?

– Perfeitamente. Mas são todas irmãs de caridade. Trabalham num hospital aqui de Santo Amaro.

– Então, foi engano.

– Acho que sim.

Entrei no carro rindo. E expliquei aos Ramson o motivo. Bom escoteiro, eu já fizera a boa ação do dia. Já era tempo de fazer a má, para compensar. E , ademais, não tinha obrigação nenhuma de contribuir para o santo dinheiro do mestre Juvêncio.

Jair Francisco Hamms

Cinema

TRINITY AINDA É MEU NOME (Trinity is Still My Name), segundo filme da série; western spaguetti na linha satírica, onde o resultado não chega a satisfazer. **Terence Hill e Bud Spencer** encabeçam novamente o elenco, seguidos de Yati Somer, Dana Ghia, Enzo Tarschio e Harry Carey Jr. A direção é novamente de E.B. Clucher. Technicolor. Censura 10 anos. **Cine São José 3-7,45-9,45 horas.**

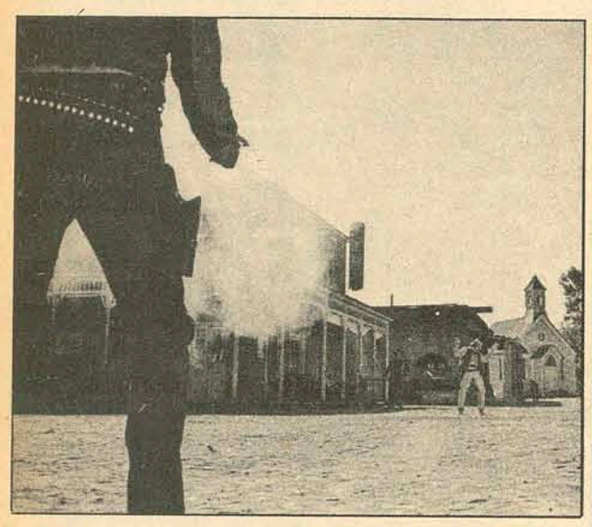

Burt Lancaster: **Mato... Em Nome da Lei** *(Lawman) um western de Michael Winner, acima de razoável.*

MATO... EM NOME DA LEI (Lawman). Um dos primeiros filmes do diretor Michael Winner. Um western ríspido e violento, estudando o fanatismo de um sheriff de ferro, na aplicação. **Burt Lancaster** é o protagonista; em destaque também **Robert Ryan**, o eficiente ator falecido há uma semana. No elenco também, a presença de Lee J. Coob. além de **Sheree North**, que tem o principal papel feminino. Technicolor. 18 anos. **Cine Ritz 5-7,45-9,45 horas.**

A DIFÍCIL VIDA FÁCIL, nacional de Alberto Pieralisi, com Jece Valadão e Sandra Barsoti. Eastmancolor. **Coral 3-8-10 horas.**

ANDRÉ, A CARA E A CORAGEM, de Xavier de Oliveira, com Stepan Nercisian e Angela Valéria.

O FANTÁSTICO REINO DA FANTASIA – desenho de Walt Disney Cine Roxy 2 e 8 horas.

UM ANJO MAU, nacional c/ Flávio Portho, com Adriana Pietro. Filme de **Roberto Santos**.

BARQUERO, western de Gordon Douglas, com Lee Van Cleff e Warren Oates. Technicolor. 14 anos. **Cine Glória 5 e 8 horas.**

PEQUENOS ASSASSINATOS (Litle Murders) de Alan Arkin, com Elliot Gould, Marcia Ross. Technicolor – 18 anos. **Cine Rajá 8 horas.**

Darci Costa

TV

TV. CULTURA

13:30 – TV. Educativa; 14:00 – Sessão da Tarde; 15:00 – Durango Kid; 16:00 – Top Cat, o manda chuva; 16:30 – Os Flinstones; 17:00 – A Mulher de Hoje; 17:30 – A Feiticeira; 18:00 – Aventuras de Jerônimo; 18:30 – Mulheres de Areia; 19:20 – Bola em Jogo; 19:30 – Rede Nacional de Notícias; 19:55 – Tom e Jerry; 20:00 – Vitória Bonelli; 20 :45 – Show da Girafa; 22:30 – Cannon; 23:30 – Clássicos do Cinema.

TV COLIGADAS

13:30 – Padrão c/música; 14:00 – Sala de Visita; 14:10 – Zorro; 14:30 – Mundo da Criança; 15:20 – Vila Sésamo; 16:20 – Seriado de Aventuras; 16:45 – Fantasminha Legal; 17:15 – Ben, o urso amigo; 17:45 – Paladino, Defensor da Justiça; 18:15 – Shazan, Xerife e Cia; 19:00 –Carinhoso; 19:45 – Tele Jornal M. Hering; 20:10 – Cavalo de Aço; 21:00 – Moacir Franco; 22:00 – Jornal de S.Catarina na TV; 22:10 – O Bem Amado; 23:00 – Verdade Final; 24:00 – Persuaders.

Paiol

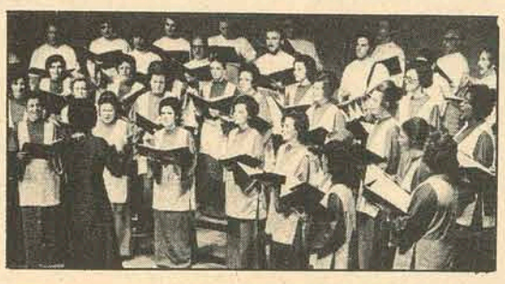

Associação Coral, a partir de hoje, até quinta-feira, sob a regência do Maestro Nestor Wenhold, da OSPA.

VITÓRIA DO BOM SENSO

Não é que houvesse propriamente uma guerra feroz entre a TV Cultura e o Clube Doze de Agosto. Mas as relações estavam estremecidas há exatamente dois anos, fazendo com que a emissora local de televisão sequer citasse o Veterano em seus noticiários, apesar do grande acontecimento do Baile do Centenário e da grande festa do carnaval, que foram transmitidas pela TV. Coligadas.

Agora, depois de várias tentativas de reaproximação, venceu, finalmente, o bom senso de ambos os lados e as pazes foram feitas, esperamos que sem reservas, de maneira total.

O cachimbo da paz foi pitado ontem, pela manhã e, a partir daquele momento, já começaram os acertos para a transmissão do 1o. Baile Branco do Segundo Século e da Ginkadoze, que acontecerá antes, do dia 1o. ao dia 5, movimentando toda a Cidade e dando audiência total à emissora que a estiver apresentando.

Assim sendo, ninguém mais terá que se perguntar por que a Cultura não entra no Doze e vice-versa, o que se constituia num fato lamentável, uma vez que ambas as entidades são uma força incontestável dentro da Cidade e do Estado. E que, juntamente por isso, devem estar unidas. A partir de agora, o Clube Doze de Agosto estará ganhando com a publicidade de suas promoções, enquanto que a TV Cultura poderá oferecer atrações locais e ao vivo, como as que vem por aí brevemente, sem se falar no próximo carnaval, que o Estado poderá ver em cores.

Um duplo cumprimento merece a nossa emissora de televisão: primeiro por ter concordado com o cessar fogo; segundo, por ter exibido, no último sábado um dos melhores filmes dos últimos tempos: "O Colecionador". Uma grande jogada, certamente com os melhores resultados.

GIL E AS GRADES

Embora a matéria venha por aí, com todos os detalhes e ilustrações, o entusiasmo pela descoberta não nos permite esperar.

Waldir Gil, um constante pesquisador das nossas coisas, além de fotógrafo e ilustrador de vários livros, acaba de fazer – depois de muita pesquisa – uma descoberta formidável e que, com toda a certeza, vai despetar interesse e saudosismo. Depois de comparar, ampliar e estudar fotografias, contar e recontar e, principalmente, de ouvir muita gente da época, descobriu onde estão as grades de ferro que cercavam a Praça XV de Novembro, lá pelos idos de 1900 (não sabemos a data exata) e que todo mundo julgava perdidas.

Pois as grades estão aí, bem no centro da Cidade, intactas e muito bem conservadas, servindo de cerca para o Lar São Vicente de Paula, Asilo de Mendicidade Irmão Joaquim, Maternidade Dr. Carlos Corrêa e Igreja de Nossa Senhora do Rosário e São Benedito, comprovadas por nós, às 4 da madrugada, tão logo soubemos do fato, transmitido por Odília Carreirão Ortiga.

As grades, segundo soubemos, foram importadas e cercavam toda a Praça XV, que tinha portão e fechava determinada hora, pondo fim ao "footing" e ao namoro. Entretanto, vamos conversar melhor com Waldir Gil e pedir-lhe detalhes. Tão logo tudo esteja pronto, poderemos contar toda a história.

GINKADOZE

Hoje já é dia 17 e faltam apenas 10 dias para encerrar as inscrições para a Ginkadoze, cuja lista será fechada às 18 horas, impreterivelmente. Que sejam recolhidas logo as carteirinhas dos membros das equipes e que tudo esteja organizado para a hora da inscrição, é o que está solicitando a secretaria do Doze, a fim de que todas as fichas possam ser organizadas com bastante antecedência, evitando confusões de último momento.

NESTOR WENHOLD

Um dos regentes da Orquestra Sinfônica de Porto Alegre, o Maestro Nestor Wenhold chegou ontem a Florianópolis e, já às 20 horas, realizou um completo ensaio com a **Associação Coral de Florianópolis**, visando o próximo grande espetáculo das duas excelentes entidades, em outubro próximo, provavelmente tendo por local o Clube Doze de Agosto, com total apôio da Secretaria do Governo do Estado.

Até a próxima quinta-feira, o Maestro Wenhold estará à frente do Coral da Cidade, que está sendo preparado, também, pela Maestrina Rute Ferreira Gebler, sua regente titular, e pelo Sr. Darcy Santos, do Departamento Técnico.

"NAUTILUS" É SÁBADO

A partir de sábado próximo, a Cidade passará a contar com mais um ponto de encontro noturno (a noite é o que mais interessa, embora funcione também durante o dia). A partir das 22 horas, vai ser entregue ao público o "Nautilus", bar e restaurante que, segundo se soube, conta com excelente decoração e serviço, oferecendo bebida e comida de primeira. O local é a praia de Bom Abrigo, no mesmo prédio onde já funcionaram vários bares, e que sofreu reforma total.

Mauro Julio Amorim

Horóscopo

Omar Cardoso

ÁRIES – As mulheres hão de favorecê-lo agora mais que os homens, porque o fluxo lunar, desta parte do mês, é passivo e feminino. A família e o lar exigirão maior soma de atenções e cuidados de sua parte e as pessoas de Câncer, mais do que nunca, sua orientação.

TOURO –O afeto, a amizade sincera e a lealdade estarão altamente cotado em sua lista de valores, hoje e nos próximos dias. É provável que seu irmão ou sua irmã precise muito de seu apoio ou de algum favor seu, agora. Viagens ocasionadas por motivos familiares.

GÊMEOS – Exultará com o resultado financeiro positivo do seu trabalho, sobretudo se este se relaciona de algum modo com utilidades e necessidades domésticas, viagens, turismo, comércio, artigos femininos, infantis, hotel, bar restaurante e líquidos em geral.

CÂNCER – O amor, a vida conjugal e a família proporcionar-lhe-ão as maiores razões de contentamento neste dia. Procure valorizar o lado positivo de sua personalidade e eliminar tendência ao conformismo e a deixar aos outros a solução dos seus problemas.

LEÃO – Mesmo não gostando de dar mensagens negativas, não posso deixar de lhe dizer que este é o seu período mais difícil de todo o ano astral. Hoje, por exemplo, poderá ter aborrecimentos familiares, discussões em casa ou com colegas no trabalho e na escola.

VIRGEM – Este dia não terminará sem que seja, de algum modo, prestigiado, favorecido ou elogiado por mulheres e pessoas nascidas no signo atual. Muito bom para viajar, mudar-se, conseguir novo emprego ou colocação; ter seu conceito e popularidade aumentados.

LIBRA – Espere algum benefício inesperado de seu pai, se é homem e de sua mãe se é mulher. Muita coisa de conveniência acontecerá hoje ou nos dias imediatos, devida a influência progressista de Câncer sobre você. Ótimo para viajar ou visitar amigos.

ESCORPIÃO – Você estará hoje vivamente inclinado à vida intelectual, auferindo disso grandes vantagens em dinheiro e popularidade. Sucesso em esportes, principalmente, no futebol e na natação. Alegrias amorosas e conjugais, prazer pelos filhos e boas chances no jogo.

SAGITÁRIO– A notícia de falecimento de uma pessoa amiga, vai deixá-lo um tanto abatido e a sua própria saúde é capaz de dar-lhe algumas preocupações, notadamente o mau funcionamento do fígado. Terá vantagens, porém, com heranças, inventários, viúvos e pessoas idosas.

CAPRICÓRNIO – Há muita possibilidade de receber ou ganhar dinheiro através do cônjuge, da pessoa que ama, de sócio nascido em Câncer ou de alguma relação de interesse com mulheres. É preciso, todavia, cuidar-se para não chegar às vias de fato com rivais e opositores.

AQUÁRIO – Não terá neste ano astral melhor época para submeter-se a um exame geral de saúde, tratar-se ou viajar a fim de melhorar seu estado geral. Se tiver que contratar empregados, escolha-os entre os que nasceram no signo atual.

PEIXES – Mais harmonia no matrimônio, mais compreenção e entendimento no amor e no romance, maiores possibilidades de ganhar dinheiro, maiores probabilidades nos esportes favoritos e no jogo ou na loteria são alguns poucos motivos e bons presságios de hoje.

Bidú

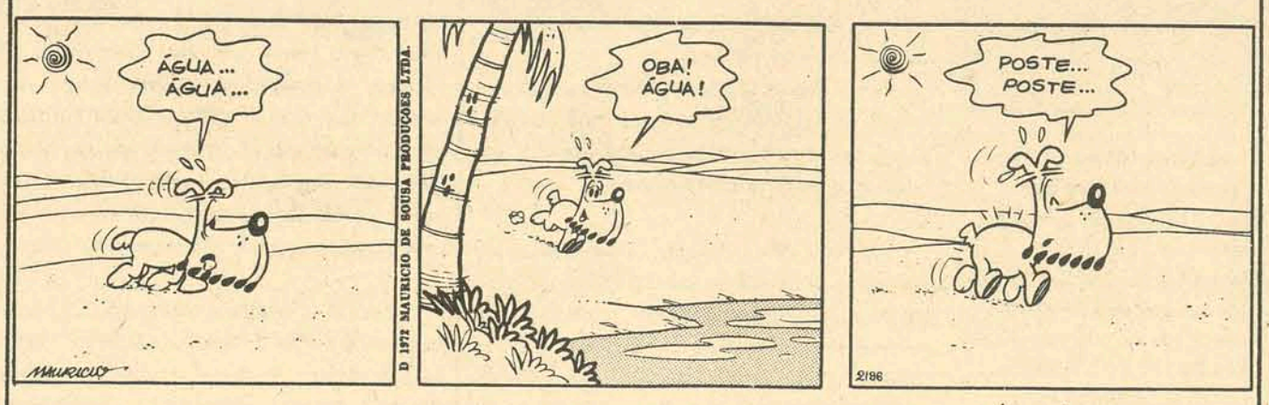

Cascão

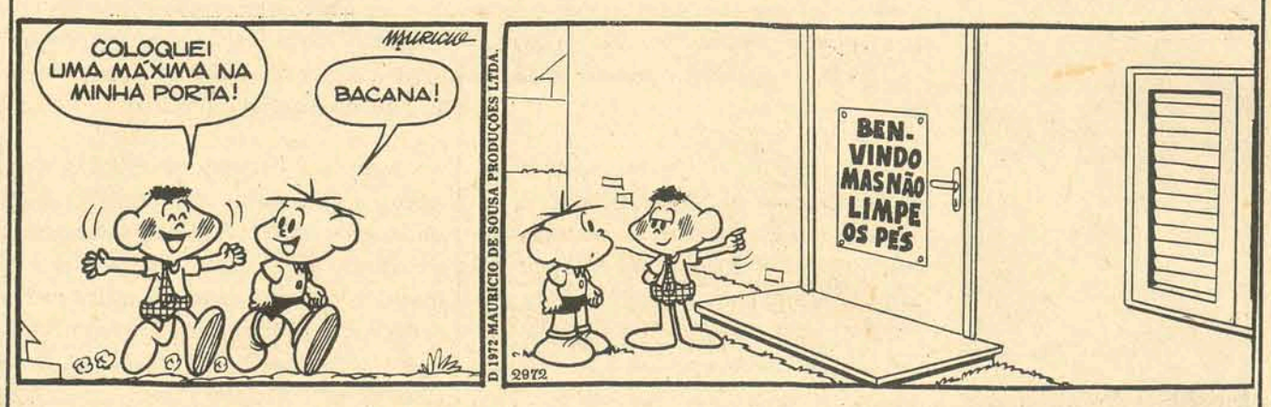

ILHATEX
AGORA TAMBÉM NA FELIPE SCHMIDT!
Jogos de Banho
Lençois Modernos
Toalhas de mesa
Malhas Finas
Roupões
Blusas e Camisas ARP
Pague em até 12 meses ou use Cartões de Crédito
ILHATEX
R. CONS. MAFRA, 47 • FONE 4302
R. FELIPE SCHMIDT, 52 – FONE 2160.

Acervo: Biblioteca Pública SC - Hemeroteca Digital Catarinense

Maria Turqueza da Rosa Tasso, da sociedade de Tubarão, foi uma das lindas debutantes do Clube 7 de Julho.

Zury Machado

BAND SHOW

Na tão comentada festa do próximo dia 4, no Laguna Tourist Hotel, quando será exibida por famosos manequins a moda Dijon, Band Show estará com seu espetacular repertório, animando a promoção em favor da Promenor.

BESC

O Banco do Estado de Santa Catarina, iniciou novo curso de reciclagem para gerentes, no centro de Treinamento da Acaresc, reunindo 46 delegados de agências do BESC de nosso Estado, do Rio e São Paulo. A aula inaugural foi proferida pelo Professor Carlos Passoni Júnior.

ROTARY

Durante um elegante jantar, realizado no salão de festa da Sociedade Guarany, em Itajaí, assumiu o cargo de Presidente do Rotary Clube daquela cidade, o Senhor Camilo Mussi. Estiveram presentes ao jantar o Prefeito e senhora Frederico O. de Souza.

LIVRO

O Professor Fernando Marcondes de Mattos, acaba de assinar contrato com a impressora EDEME, para a ilustração de seu livro, "Santa Catarina Nova Dimensão", que será lançado em outubro próximo.

CORAL

Numa promoção conjunta do Departamento de Cultura da FURB e Secretaria de Educação e Cultura da Prefeitura Municipal de Blumenau, estará se apresentando no próximo dia 23 de julho, às 20,30 horas, no Teatro Carlos Gomes, o CORAL DA UNIVERSIDADE DE SANTA MARIA, do Estado do Rio Grande do Sul.

LEA

Cumprimentos à doutora Lea Schmidt da Nova, pelo seu aniversário sábado. O simpático e elegante casal da Nova, em sua residência, recebeu convidados para comemorar o acontecimento.

SOLENIDADE

Em Chapecó, os senhores Plínio Arlindo de Nês e Altamiro de Morais Matos, Diretor e Presidente do Conselho Deliberativo da Fundação Universitária de Desenvolvimento do Oeste, receberam o Vice-Presidente da República, Augusto Rademaker e outras altas autoridades, para a solenidade de colação de grau dos licenciados nos cursos: Matemática, Estudos Sociais e Língua Nacional.

CONVITE

À Diretoria do Grêmio XXI de Julho, da cidade de Itajaí, nossos agradecimentos pelo convite que estamos recebendo, para o baile de sábado próximo, quando aquela sociedade estará comemorando mais um aniversário.

CASAMENTO

Na cidade de Blumenau, hoje, às 18 horas, na Igreja São Paulo Apóstolo, dar-se-á a cerimônia do casamento de Anizia Isabel e Osmar Gallotti Nunes. A recepção aos 400 convidados será no salão de festa do Teatro Carlos Gomes.

COMISSÃO CENTENÁRIO

A Comissão Executiva Estadual do Centenário de Santos Dumont, programou uma série de competições esportivas, em diversas modalidades, que integrarão as comemorações do centenário de nascimento do Pai da Aviação.

YOGA

A professora Jussara Guimarães, agora está dando aulas de Yoga no Santacatarina Country Club, às segundas, quartas e sextas-feiras, das 8 às 12 horas.

DEBUTANTES

Sexta-feira, às 21 horas, no segundo andar do Clube Doze de Agosto, o Sr. Márcio Luiz Colaço e senhora, ele, Presidente do Clube, recebem as debutantes oficiais do Baile Branco, para um elegante coquetel.

CASAMENTO

Maria Ângela Tancredo e Carlos Wolowski Mussi casaram-se sábado. A belíssima cerimônia foi realizada na capela do Colégio Coração de Jesus, decorada com rosas e palmas por Manoel Garbelotti. Um perfeito sistema de som foi instalado na Igreja e durante a cerimônia ouvia-se músicas clássicas e populares, entre as quais Because, com os Beatles, L'amor est bien plus fort que nous, de Pierre Barouh e Largo, de J.S.Bach. As mães dos noivos, Dra. Wladislawa Mussi e Sra. Edésia Tancredo receberam grandes elogios pela recepção que ofereceram no Santacatarina Country Club a cerca de 400 convidados. Ângela e Carlos viajaram para Bariloche.

Continuam os comentários elogiosos sobre o casamento de Maria Angela Tancredo e Carlos Wolowski Mussi, realizado sábado à tarde. O casal, que recebeu convidados no Santacatarina Country Club, viajou em lua de mel para Bariloche.

A bonita e elegante senhora Maria José Douat, de Joinville, também será patronesse da festa em favor da Promenor.

PATRONESSE

A bonita e elegante senhora Maria José Lobo Douat, da sociedade de Joinville, também será uma das patronesses da festa do próximo dia 4, promoção no Laguna Tourist Hotel, em favor da Promenor.

CASAMENTO

Realizou-se sábado, às 19 horas, na capela do Divino Espírito Santo, a cerimônia do casamento de Vera Reis Garcia e Elpídio Zanchet. Na sede da Associação Catarinense dos Engenheiros, deu-se a recepção aos convidados.

EXPOSIÇÃO

No Rio, termina dia 28 próximo a exposição de Martinho e Rodrigo de Haro, uma promoção da Aliança Francesa. As telas dos artistas catarinenses tem sido bastante elogiadas pelos críticos de arte, e provavelmente irão ao exterior.

VIAJOU (I)

Viajou para o Rio, em companhia de sua esposa Maria Tereza, o sr. Hercílio Luz Colaço, Diretor Presidente da Coca-Cola em Santa Catarina.

VIAJOU (II)

Depois de uma semana em nossa cidade, onde foi hóspede de sua irmã, Hercília Catarina da Luz, pela Varig ontem viajou para São Paulo, o Sr. Aldo Luz.

ZANY

Para participar de uma reunião da Arena, em nossa cidade procedente de São Paulo chegou ontem pela Transbrasil, o Presidente da Assembléia Legislativa, Deputado Zany Gonzaga.

CINEMA PARA HOJE

EXIBIDORA CENTROSUL LTDA.

CINE SÃO JOSÉ - 3 - 7,45 - 9,45 H

Viva! Trinity aquêle pilantra está de volta e ainda fazendo das dêle... (mais que nunca!)

"Trinity ainda é Meu Nome"

Terence Hill

Bud Spencer e Harry Carey Jr.

TODO NOVO!

COLORIDO

CINE RITZ - 5 - 7,45 - 9,45 H

"FESTIVAL DE FILMES DE AÇÃO" !

CINE CORAL - 3 - 8 - 10 H

CINE JALISCO - 8 H

CINE GLÓRIA - 5 - 8 H

"FESTIVAL DE FILMES DE ÁCÃO!"

ROXY PROGRAMA DUPLO 2 - 8 H

1º FILME

2º FILME

CORAL A PARTIR DE 5ª FEIRA

PRÓXIMOS LANÇAMENTOS

RI SÁBADO

CINE S. JOSÉ SÁBADO

Acervo: Biblioteca Pública SC - Hemeroteca Digital Catarinense

EDEN - ADMINISTRAÇÃO E COMÉRCIO DE IMÓVEIS

Rua Nunes Machado, 14 – Salas 93/95 – Fones 4141/3950/2481
DEPARTAMENTO DE VENDAS – CRECI 6269

RUA TROMPOWSKI – MODERNO APARTAMENTO
Vende um excelente apartamento. Suite com ar condicionado e cofre embutido, dois quartos, banheiro, living, copa/cozinha, dependência de empregada, garagem e piscina. Aquecimento a gás e piscina. Aceita imóvel de menor valor e saldo com financiamento a longo prazo.

RUA ARISTIDES LOBO – EXCELENTE RESIDÊNCIA
Vende excelente residência em construção com área aproximada de 310 m2. Entrega em 180 dias. Pavimento térreo: enorme living copa/cozinha, lavabo social, dependência de empregada, lavanderia, churrasqueira, garagem para dois automóveis. Pavimento superior: 2 suites com ar condicionado, 2 quartos, banheiro, hall social, ampla sala de estar íntima com vista para o mar (Baia Norte), sacada, jardim de inverno. Armários embutidos nas suites e quartos. Tudo em esmerado acabamento. Aceita imóvel de menor valor e saldo com financiamento a longo prazo.

RUA ARISTIDES LOBO – MODERNA RESIDÊNCIA
Vende excelente e moderna residência em construção com área aproximada de 200 m2. Três quartos, 2 banheiros, amplo living, copa/cozinha, dependência de empregada, lavanderia e garagem. Armários embutidos nos quartos. Esmerado acabamento. Aceita imóvel de menor valor e saldo com financiamento a longo prazo.

PRAIA DE JURERÊ – ÓTIMO TERRENO
Vende excelente terreno com 450 m2, situado no Loteamento Praia do Forte. Totalmente financiado.

RUA ARISTIDES LOBO – RESIDÊNCIA FUNCIONAL
Vende excelente residência funcional em construção com área aproximada de 200 m2 em dois pavimentos. Suite, dois quartos, banheiro, living, copa/cozinha, dependência de empregada, lavanderia e garagem. Armários embutidos na suite e quartos. Fino acabamento. Aceita imóvel de menor valor e saldo com financiamento a longo prazo.

RUA ANITA GARIBALDI – SALAS PARA ESCRITÓRIO
Vende dois andares com salas para escritório com um total de 184 m2 de área. Fase final de construção - Entrega em 30 dias. Aceita imóvel de menor valor e saldo com financiamento a longo prazo.

RUA ALAN KARDEC – MODERNO PALACETE
Vende no Loteamento Stodieck, moderno palacete em construção com área aproximada de 500 m2 com dois pavimentos. Entrega em 180 dias. Suite com cofre embutido, 3 quartos, 2 banheiros, sala de estar íntima com maravilhosa vista para a Cidade e para a Baía Norte, enorme living, sala de jantar, hall, lavabo, escritório, copa/cozinha, biblioteca, dispensa, grande área de serviço, lavanderia, dependência de empregada, play ground, garagem para dois automóveis. Suite e quartos com ar condicionado e armários embutidos, sistema de aquecimento a gás em todas as dependências, vidros fume e pintura sobre massa corrida. Esmerado acabamento. Aceita imóvel de menor valor e saldo com financiamento a longo prazo.

RUA DESEMBARGADOR PEDRO SILVA – MODERNO APARTAMENTO
Vende um excelente apartamento com área de 168 m2. Pronto para ser habitado. Três quartos, living, copa/cozinha, banheiros com azulejos coloridos e decorados até o teto, área de serviço e garagem. Totalmente financiado.

TRINDADE – MODERNA RESIDÊNCIA
Vende moderna residência em construção com área aproximada de 200 m2. Três quartos, 2 banheiros, amplo living, biblioteca, sala de estar, copa/cozinha, dependência de empregada, churrasqueira, lavanderia e garagem. Armários embutidos nos quartos, parte externa totalmente ajardinada. Esmerado acabamento. Totalmente financiada.

RUA FÚLVIO ADUCCI – EXCELENTE APARTAMENTO
Vende apartamento moderno e mobiliado finamente com bom gosto. Maravilhosa vista para o mar. Dois quartos, enorme living, banheiro, copa/cozinha, área de serviço. Totalmente financiado.

ESTREITO – RESIDÊNCIA MISTA
Vende na Rua Ministro Ribeiro da Costa, residência mista. Três quartos, banheiro, living grande, copa/cozinha, inclusive garagem e churrasqueira. Rende, atualmente, aluguel de Cr$ 600,00. Entrega em 90 dias. Totalmente financiada.

CENTRO – APARTAMENTO
Vende na Rua Durval Melquíades de Souza (Chácara de Espanha), ótimo apartamento. Dois quartos, living, hall, copa/cozinha, banheiro, área de serviço e dependência de empregada. Totalmente financiado.

ITAJAÍ – VILA RESIDENCIAL
Vende à Rua Olímpio de Miranda Júnior, vila residencial antiga. Três quartos, dois banheiros, amplo living, hall social, enorme copa/cozinha, sala íntima, varanda, escritório, biblioteca, dependência de empregada e garagem grande. Ótimo terreno para incorporação. Totalmente financiado.

ALAMEDA ADOLPHO KONDER – EXCELENTE TERRENO
Vende um excelente terreno com uma área de 440 m2. Totalmente financiado.

PRAIA DE CANASVIEIRAS – TERRENO
Vende perto do Country Club, escelente terreno com uma área aproximada de 700 m2. Totalmente financiado.

RIO TAVARES – ÓTIMO TERRENO
Vende na Estrada Geral de Rio Tavares, excelente terreno para chácara com uma área de 26.000 m2. Totalmente financiado.

BALNEÁRIO DE CAMBORIÚ – EXCELENTE TERRENO
Vende à Rua 3.100, um terreno com 10 metros de frente e 57 metros de fundo. Totalmente financiado.

TRIBUNAL DE JUSTIÇA

DIRETORIA DE DOCUMENTAÇÃO E PUBLICAÇÕES
DECISÕES DO TRIBUNAL DE JUSTIÇA

A terceira Câmara Civil em sessão de 16.07.73, julgou os seguintes processos:

APELAÇÕES CÍVEIS

No. 8.758 – CAMPOS NOVOS – Apte. Dionísio Chiodi. Apdo. Germano Chiodi. Rel. Des. Aristeu Schiefler – "Negaram provimento. Unânime."

No. 9.142 – SÃO JOSÉ – Apte. Gercino Martins. Apda. Catarina José Pereira. Rel. Des. Aristeu Schiefler – "Negaram provimento. Unânime."

No. 8.888 – JARAGUÁ DO SUL – Apte. Oswaldo Schwabe. Apdos. Erwino Menegotti e Metalúrgica Erwino Menegotti Ltda. Rel. Des. Waldyr Taulois – "Converteram o julgamento em diligência. Unânime." Acórdão assinado na sessão.

No. 9.143 – TIMBÓ – Apte. Dr. Promotor Público. Apdo. Pedro Claudino dos Santos. Rel. Des. Waldyr Taulois – "Negaram provimento. Unânime." Acórdão assinado na sessão.

No. 8.916 – SÃO FRANCISCO DO SUL – Apte. Dr. Promotor Público. Apdo. Banco do Brasil S.A. Rel. Des. Reynaldo Alves – "Deram provimento em parte. Unânime."

No. 8.931 – TIMBÓ – Apte. Dr. Juiz de Direito, ex-officio. Apda. Prefeitura Municipal de Benedito Novo. Rel. Des. Reynaldo Alves – "Deram provimento em parte. Unânime."

No. 9.029 – XAXIM – Apte. João José dos Santos. Apda. Antônia Zanella Oliveira da Silva. Rel. Des. Reynaldo Alves – "Não conheceram. Unânime."

AGRAVOS DE PETIÇÃO

No. 3.145 – ORLEANS – Agrte. Dr. Juiz de Direito, ex-officio. Agrdo. Aristides R. Bastos. Rel. Des. Aristeu Schiefler – "Negaram provimento. Unânime."

No. 3.152 – ORLEANS – Agrtes. Dr. Juiz de Direito, ex-officio e o I.N.P.S. Agrdo. Otacílio Mendes. Rel. Des. Aristeu Schiefler – "Deram provimento em parte, para fixar os honorários advocatícios em Cr$ 200,00. Unânime."

A Câmara Criminal em sessão extraordinária de 16.07.73, julgou os seguintes processos:

APELAÇÕES CRIMINAIS

No. 12.177 – BALNEÁRIO DE CAMBORIÚ – Aptes. Joel de Castro e Adilson de Castro. Apda. a Justiça, por seu Promotor. Rel. Desa. Thereza Tang – "Não conheceram do recurso de Adilson de Castro e conhecendo do apelo de Joel de Castro, negaram-lhe provimento. Unânime."

No. 12.270 – CAMPOS NOVOS – Apte. Almério da Silva. Apda. a Justiça, por seu Promotor. Rel. Des. Marcílio Medeiros – "Deram provimento em parte, para excluir das condições do sursis, os itens 1o. e 3o. Unânime." Acórdão assinado na sessão.

No. 12.086 – PALHOÇA – Apte. a Justiça, por seu Promotor. Apdo. Luiz Torquato. Rel. Des. Trompowsky Taulois – "Deram provimento para, reformando a decisão apelada, sujeitar o réu a novo julgamento. Unânime."

No. 12.077 – MAFRA – Apte. Antônio Eurides Carvinho. Apda. a Justiça, por seu Promotor. Rel. Des. Rubem Costa – "Deram provimento para absolver o réu da acusação contra ele intentada. Unânime."

RECURSO CRIMINAL

No. 6.522 – LAGES – Recte. Ordival dos Santos Neves. Recda. a Justiça, por seu Promotor. Rel. Des. Trampowsky Taulois – "Deram provimento para desclassificar o crime para homicídio simples. Unânime".

Jaime Sprícigo
Diretor

CLINICA E CIRURGIA DE OLHOS

DR. HENRIQUE JOSÉ F. FONTES

LENTES DE CONTATO

Ex-Residente do Serviço do Prof. Hilton Rocha – Belo Horizonte.
Ex-Residente do Instituto Penido Burnier – Campinas.
Consultório: Hospital de Caridade.
Horário: Manhã – das 9:30 às 11:30 horas.
Tarde – das 16 às 19 horas
FONES: 20-36 e 20-37

CASA DO SAPATEIRO

De. Rosa, Souza & Cia Ltda.
Dispõe de grande estoque de artigos para Sapateiros e Estofadores em Geral.
Rua Gal. Liberato Bitencourt, 405
Estreito – Florianópolis.

LOTE GASPAR DUTRA

Vende-se um lote com 748,00m2 com 18,70m de frente e 40,00m de fundos, quase em frente ao 14o.BC à rua Gaspar Dutra. Preço Cr $130.000,00. Tratar c/Gastão – Emedaux – Fones :4604 – 3164 e 4340.

CGCMF EXTRAVIADO

Foi extraviado o CGCMF–86.026.713/001, da Firma SERRARIAS REUNIDAS LTDA., Fazendo do Sacramento, Águas Mornas – SC.

CERTIFICADO EXTRAVIADO

Foi extraviado o Certificado de registro do veículo marca Ford ano de fabricação 1963, chassis no. F.100 AA 3SB 15135, cor verde pertencente ao Sr. Valdemar Luchtemberg.
Jacinto Machado, 13/07/73

APARTAMENTO ED. JORGE DAUX CENTRO

Vende-se um apartamento com 3 quartos, living, banheiro, cozinha dependência de empregada, área de serviço, com tapetes e armários embutidos. Preço: Cr$ 135.000,00. Tratar – EMEDAUX – Gastão. Fones: 4604 – 3164 - 4340.

APARTAMENTO D. MARGARIDA

Vende-se um apartamento no Ed. Dona Margarida com 3 quartos, sala, cozinha, banheiro, acarpetado e com armários embutidos. Preço: Cr $125.000,00. Tratar – Emedaux – Gastão – Fones: 4604 – 3164 – 4340.

ALUGAM-SE

Apartamentos Novos (3 quartos e garagem) e Sala p/comércio – prédio sito na Av. Mauro Ramos no. 26.
TRATAR NA RUA DOS ILHÉUS No. 14 – FONE 4059

Ubel
promotora de vendas ltda.
(Administração de Imóveis)
Rua Felipe Schmidt no. 27 – Edifício Dias Velho – conj. 10 – CRECI – 1950.
ALUGA–SE
Conjuntos para escritórios – Loja na Galeria Dias Velho.
VENDE–SE
Lotes no Jardim Cidade Universitária.

VENDE–SE

Geladeira Consul (11 pés) – 350,00 e Fogão Geral Luxo c/bujões – 200,00. Rua Olegário da Silva Ramos, 431 – Capoeiras.

SALA ALUGA–SE

No Continente, ótimo ponto comercial, próximo ao supermercado Odivan. Sem problemas para estacionamento. Tratar pelo fone 6317 com sr. Luiz Antonio.

ÓTIMO PONTO

No centro da cidade, sendo ótimo ponto comercial para qualquer ramo de negócio. Tratar pelo fone 3966 ou à Av. Rio Branco, 53.

VARIANT 72

VENDO – TROCO OU FINANCIO
BRANCA EM ESTADO DE NOVA
TRATAR: RUA JERÔNIMO COELHO, 325 – SALA 202
FONE :4363

PEQUINÊS DESAPARECIDO

Desapareceu da residência de seus proprietários no conjunto Habitacional "Max Schramm" na Trindade, um cachorro marca pequinês de cor MARROM CLARO COM MALHAS BRANCAS que atende pelo nome de "PINK".

Gratifica-se bem a quem encontra-lo ou simplesmente prestar informações de s/localização pelo fone 2883 com o sr. Lélio.

MÉDICOS

DR. SAULO CAIRES BERBER
NEUROLOGISTA CLINICO

Estágio (2 anos) no Hospital das Clínicas da Universidade de São Paulo.

DRA. MARIA CARMEN S. S. BERBER
DERMATOLOGISTA

Estágio (2 anos) no Hospital das Clínicas da Universidade de São Paulo.
Título de especialista pela Sociedade Brasileira de Dermatologia.
Doenças da pele, couro cabeludo e unhas.
CONSULTÓRIO: RUA DEODORO, 15 – SALA 202 – FONE 4138

APARTAMENTO EM CAMBORIÚ

Vende-se apartamento no edifício Itamaraty com 2 quartos, banheiro, copa-cozinha com área de 85,04 m2. Preço: Cr$ 85.000,00. Tratar – EMEDAUX – Gastão. Fones: 4604 – 3164 – 4340.

EM TUBARÃO

Vende-se
Casa na Vila Moema, terreno grande – Cr$ 58.000,00
Uma residência em Oficinas por – Cr$ 60.000,00
Residência de madeira à 250 metros da Faculdade – Cr$ 27.000,00
Casa rua Vereador Adolfo Machado – Cr$ 45.000,00 – 583,99 por mês.
Casa 2 pavimentos Rua Rui Barbosa (comércio, residência Cr$ 80.000,00 financiamos.
Boa residência Rua Bernardino Teixeira Cr$ 38.000,00 – 493,14 por mês.
Ótima casa próximo da Catedral Cr$ 70.000,00 – 908,42 por mês.
Casa próximo Souza Cruz (excelente) entrada de Cr$ 15.000,00.
Casa na Praia de Jaguaruna – Cr$ 27.000,00
Ótima residência a Rua São José – Cr$ 160.000,00.
Terrenos:
Lote próx. Palácio de Esportes (Av. M.Cabral) Cr$ 8.000,00
Na Rua Lauro Muller por Cr$ 5.500,00.
Lotes próx. Ginásio Industrial – em condições.
Terreno em Oficinas de 22 x 50.
Terreno na Av. Expedicionário, esquina por Cr$ 18.000,00.
Vários terrenos na BR–101
Terreno na Vila Moema, Rua Calçada por Cr$ 15.000,00
Loteamento Catedral – lotes em 36 meses sem juros.
Parque da Boa Vista – lotes em 36 meses sem juros.
Aluga-se
Sala na Rua São Manoel
Sala para escritório, Rua Lauro Muller, centro – Cr$ 241,50
Precisamos 10 casas para alugar imediato.

ARIEL CRCI 1615
PREDIBENS IMOBILIÁRIA Ltda.
Rua São Manoel – Ao lado Cine Vitória – Fone 1042 – Tubarão

APTO. EM COQUEIROS

Vende-se um apartamento em Coqueiros, ótima localização, visão panorâmica, ainda sem habite-se, com 130m2, com 3 quartos, demais dependências e garagem, podendo ser financiado.
Tratar com Sr. Antônio; Fones: 4002 e 4050.

APTO. NO CENTRO

Amplo apto. com 146m2, localizado na Rua Felipe Schmidt, com 3 quartos e demais dependências, podendo ser financiado.
Tratar com Sr. Antônio; Fones: 4002 e 4050.

SALA NO CENTRO

Vende-se o ponto com a área de 106,50m2.
Vende-se também 2 (dois) consórcios do FUNDO COMUM SOMARC, série "H e O".
Tratar pelo telefone 4291.

CASA LAGOA DA CONCEIÇÃO

Vende-se uma casa na Lagoa, logo após as Dunas, com 4 quartos, 2 banheiros, copa-cozinha. Preço Cr $90.000,00. Tratar c/Gastão – Emedaux – Fones: 4604 – 3164 – 4340.

TERRENO PENHASCO

Vende-se um lote com 10,00 m de frente e fundos até o mar. Ótima oportunidade. Preço Cr $ 32.000,00 a combinar. Tratar c/Gastão – Emedaux – Fones: 4604 – 3164 – 4340.

LOTEAMENTO STODIECK

Vende-se um lote localizado à rua Ernesto Stodieck com 478m2. Preço: 80.000,00. Tratar pelo telefone 2062 (parte da manhã), c/ proprietário.

TERRENO

JARDIM ITAGUAÇU – Vende-se excelente lote à rua Carijós com 428,62 m2. Preço: Cr$ 55.000,00 – a combinar. Tratar – EMEDAUX – Gastão. Fones: 4604 – 3164 – 4340.

LOTE CENTRO

Vende-se belíssimo lote com área de 419,22 m2 medindo 12,00 de frente por 34,88 fundos sito à rua Jayro Callado – Stodieck. Preço: Cr$ 100.000,00. Tratar – EMEDAUX – Gastão. Fones 4604 – 3164 – 4340.

LOTE EM CAMPINAS

Vendem-se 2 lotes com 660,00 m2 cada medinndo 22,00m de frente por 30,00m de fundos no loteamento no. 15 em Campinas. Preço: Cr$ 8.000,00 cada. Tratar – EMEDAUX – Gastão. Fones: 4604 – 3164 – 4340.

S. SIMAS EMPREENDIMENTOS IMOBILIÁRIOS

APARTAMENTOS NO CENTRO
Apartamento no centro com 3 maravilhosos quartos, sala, cozinha, banho com azulejo, dependência de empregada, área de serviço, totalmente acarpetado. Sem Habite-se.
Preço: Cr $ 125.000,00. Ref. 055
Belíssimo apartamento no centro com 3 quartos, sala, copa/cozinha, dois banheiros com azulejo, área de serviço, 5 armários embutidos, sala acarpetada, finíssimo acabamento em gesso.
Preço: Cr $ 126.000,00 à combinar. Ref. 353.
CASA NO CENTRO
Belíssima residência possuindo 4 quartos, 4 salas, copa/cozinha, banheiro com azulejo.
Preço: Cr $ 120.000,00 à combinar. Ref. 069.
Belíssima casa no centro com 5 quartos, 3 salas, cozinha, banheiro, área construída: 15 x 25. Área do terreno: 17 x 30.
Preço: Cr $ 185.000,00 aceita proposta. Ref. 204.
CASA NA TRINDADE
Contendo 3 quartos, 2 salas, cozinha, banheiro, área de serviço.
Ótimo terreno, todo murado, local excelente com vizinhança de elite.
Preço: Cr $ 45.000,00. Ref. 303.
CASA EM BARREIROS
Recém-construída, com sala, copa/cozinha, 2 quartos, área de serviço, garagem, banheiro com azulejo decorado até o teto.
Preço: Cr $ 95.000,00. Ref. 209
Apartamento no centro com 3 quartos, sala, cozinha, banho com azulejo, área de serviço, living.
Preço: Cr $ 80.000,00. Ref.
APARTAMENTO EM COQUEIROS
Com 3 quartos e sala acarpetados, copa e cozinha com paviflex e reviflex, banheiro completo com box em acubico colorido, pia da cozinha com piomax e balcão em fórmica. Dependência de empregada completo, garagem para 2 carros.
Preço: Cr $ 110.000,00, totalmente financiado, pronta entrega. Ref. 063

CASAS NO CONTINENTE

JARDIM ATLÂNTICO – CASA DE ALVENARIA
3 quartos e demais dependências indispensáveis – 88 m2 de área construida – Preço Cr$ 96.000,00

JARDIM ATLÂNTICO – CASA DE MADEIRA
com 3 quartos e demais dependências – CONDIÇÕES FACILITADÍSSIMAS – PRESTAÇÕES DE Cr$ 340,00 – Entrada a combinar

ESTREITO – CASA DE ALVENARIA
Rua Aracy Vaz Calado – com 2 quartos e demais dependências – Preço Cr$ 45.000,00

ESTREITO – CASA DE ALVENARIA
Perto da Escola da Marinha – com 3 quartos e demais dependências – Preço Cr$ 45.000,00

CAPOEIRAS – CASA DE ALVENARIA
Rua Thiago da Fonseca – com 3 quartos e demais dependências – Preço Cr$ 75.000,00

BARREIROS – DUAS CASAS, UMA CONSTRUÇÃO MIXTA E OUTRA DE MADEIRA –
com 3 quartos e demais dependências – Entrada a combinar e o saldo em prestações suaves.

COQUEIROS – DUAS CASAS NO MESMO TERRENO
Próximo ao local da nova ponte – Preço Cr$ 45.000,00.

TRATAR: Rua Gel. Liberato Bittencourt, 203
ESTREITO

CASA COQUEIROS

Vende-se uma casa à rua José do Vale Pereira, 131terreno com 336,60 m2. Preço: Cr$ 130.000,00. Tratar – EMEDAUX – Gastão. Fones: 4604 – 3164 - 4340.

CASA

Rua São José, 294 – Vende-se casa de alvenaria com 3 quartos, sala, cozinha, banheiro e dependência de empregada com garagem. Preço: Cr$ 125.000,00. Tratar – EMEDAUX – Gastão. Fones: 4604 – 3164 – 4340.

CASA

Vende-se casa mista com 3 dormitórios, sala, copa-cozinha, banheiro e abrigo para carro sito à rua Thiago da Fonseca – Capoeiras. Preço: Cr$ 48.000,00. Tratar – EMEDAUX – Gastão. Fones 4604 – 3164 – 4340.

ALUGA-SE

Apartamento no Condomínio VILA RICA, à Av. Trompowski. Ver no local c/sr. SANTOS no horário comercial. Tratar na ELETROLÂNDIA – Ed. IPASE térreo – c/GEORGE, tel 3376 no horário comercial.

Acervo: Biblioteca Pública SC - Hemeroteca Digital Catarinense

AUTOMÓVEIS

SIGA ESTA SETA. VOCÊ VAI ENCONTRAR O MELHOR FINANCIAMENTO E A MELHOR GARANTIA.

VEÍCULOS USADOS DE QUALIDADE

Departamento de Veículos Usados do seu Concessionário de Qualidade — CHEVROLET

HOEPCKE VEICULOS S/A
RUA CONSELHEIRO MAFRA, 28
FONE 31-17

Opala — Especial — 4 M. — Prata	71
Opala — Luxo — Dourado Metálico	70
Opala - STD — Verde Metálico	70
Opala — STD — Branco	70
Opala — Luxo — Branco	69
Volks — 4 Portas — Bege	69
Volks — 1300 —Vermelho Cereja	69
Volks — 1300 — Branco Lotus	68
Corcel — Vermelho	72
Corcel — GT — Cinza C/Vinil	69
Corcel — Luxo — Branco C/Vinil	69
Karmanghia — 1500 — Bege	69
Karmanghia — Vermelho Cereja	68
Variant — 1600 — Branco Lotus	71
Bug — 1600 — Preto	71
Aero Willys — Cinza Claro	66
Aero Willys — Cinza Escuro	65
Simca Jangada — Vermelho e Branco	64

Amauri VOLKSWAGEN
COMÉRCIO DE AUTOMÓVEIS

Dodge 1.800 — Verde Floresta	O.K.
Fuscão — Branco Lotus	O.K.
Ford Corcel Cupê Luxo — Azul Colonial	O.K.
Opala Cupê Especial — Branco Everest	O.K.
Belina — Branco Nevasca	O.K.
Fuscão — Azul Diamante	1971
Fuscão — Laranja Granada	1971
TL Luxo — Azul Metálico	1971
TL 4 Portas — Verde Iguaçu	1972
Volks — Peróla	1968
Volks — Bege Claro	1964
Kombi — Bege Claro	1971
Kombi — Verde Caribe	1968
Corcel Cupê STD — Azul Celeste	1971
Corcel Cupê STD — Branco Nevasca	1970
Corcel Cupê Luxo — Vermelho Meteoro	1969
Corcel 4 Portas — Amarelo Marambaia	1969
Esplanada — Azul Cideral	1969

POSSUÍMOS CARROS ZERO QUILÔMETRO DE QUALQUER MARCA
R. Gal. Gaspar Dutra, 90 — Estreito
Fones: 6632 e 6359
Florianópolis.

C. RAMOS S.A.
COMÉRCIO E AGÊNCIAS
VEÍCULOS NOVOS
Possuímos toda linha VW nas diversas cores 73
REVENDEDORES AUTORIZADOS VOLKSWAGEN
R. João Pinto no. 9 — Rua Cel. Pedro Demoro no. 1466
Fone 3641 — Fpolis — 6381 — Estreito.
VEÍCULOS USADOS

Sedan — 1.200 — Pérola	1.963
Kombi — Pérola	1.964
Sedan — 1.300 — Verde	1.969
Sedan — 1.600 — Branco Lotus	1.969
Sedan — 1.300 — Azul Cobalto	1.969
Sedan — 1.300 — Verm. Cereja	1.969
T.L.2 — Azul Diamante	1.970
Sedan — 1.500 — Azul Diamante	1.970
Sedan — 1.300 — Branco Lotus	1.970
T.L.2 — Vermelho Cereja	70/71
Sedan — 1.500 — Azul Diamante	1.971

FINANCIAMOS SEU VEÍCULO ATÉ 40 MESES

KRESA
KOERICH S.A.
Comércio de Automóveis

RUA ALMIRANTE LAMEGO, 190
REVENDEDOR AUTORIZADO VOLKSWAGEN
RELAÇÃO DOS VEÍCULOS USADOS À VENDA

Sedan 1300 Vermelho	70
Sedan 1300 Azul diamante	70
Sedan 1300 Vermelho cereja	70/71
Sedan 1300 Vermelho montana	72
Sedan 1300 Azul Arara	73
Sedan 1300 Bege Claro	69
Sedan 1300 Verde Folha	69
Sedan 1300 Vermelho Cereja	68
Sedan 1300 Bege Nilo	68
Sedan 1300 Vermelho Cereja	67
Sedan 1300 Azul Real	67
Sedan 1200 Azul	66
Sedan 4 Portas Branco Lotus	69
Sedan 4 Portas Branco Lotus	70

FINANCIAMENTO ATÉ 40 MESES

CARIONI AUTOMÓVEIS

Volks 1300 Branco	1971
Volks Bege	1970
Volks Azul	1966
Volks Verde	1966
Variant Vermelha	1972
Variant Bege	70/71
Volkswagen Verde Folha	1970
Rural Willys	1972
Chevrolet Pick Up C-10	1972

AV. RIO BRANCO, 53
FONE 3966

A. Coelho
AUTOMÓVEIS COMPRA VENDA E TROCA

Chevrolet Opala cupê 3 marchas especial Gran-Prix OK	1973
Volks. 1500 amarelo cajú OK	1973
Dodge 1800 ouro metálico	1973
Chevrolet Opala cupê especial 3 marchas branco OK	1973
Volks. T.L. cupê branco	1973
Ford Corcel branco	1973
Dodge Dart verde c/ teto de vinil	1971
Dodge Dart azul metálico	1970
Ford Galaxie verde c/ teto de vinil	1969
Ford Corcel vermelho luxo	1969
Ford Galaxie vermelho	1967
Chevrolet Opala 4 portas c/ teto de vinil branco luxo	1971
Volks. 1500 amarelo colonial	1972
Volks. 1300 verde	1970
Volks. 1300 azul diamant	1970
Volks. 1300 vermelho	1969

CRÉDITO IMEDIATO — TAXAS REDUZIDAS
ATENDEMOS EM DOIS ENDEREÇOS:
RUA FELIPE SCHMIDT, 85
RUA JOÃO PINTO, 40 FONES 2777 e 2765

DIPRONAL - Distribuidora de Produtos Nacionais Ltda

Corcel 4 portas	1970
Corcel 4 portas	1969
Volkswagen 1500	1971
Karmanghia	1969
Kombi	1970
Pick—Up Kombi	1968

Rua Felipe Schmidt, 60 — Fones 3321 e 2197
FLORIANÓPOLIS — SC

AUTO LOCADORA COELHO
EM FLORIANÓPOLIS,
ALUGUE UM CARRO E DIRIJA VOCÊ MESMO.
INFORMAÇÕES RESERVAS
RUA FELIPE SCHMIDT, 85
FONES 2777 ou 2765

JENDIROBA AUTOMÓVEIS LTDA.
R. Sandanha Marinho Esq. de João Pinto
FONES: 4673 — 2952

OPALA SS OK	1973
OPALA V/CORES OK	1973
CORCEL CUPÊ	1972
VOLKS 1.500	71-72
TL 1.600	1971
CORCEL CUPÊ	69-70
OPALA	1969
VOLKS	1968
GALAXIE	1967
D.K.W. VEMAG	1965

NÃO FECHAMOS PARA ALMOÇO
COMÉRCIO DE AUTOMÓVEIS, BARCOS
Financiamentos até 36 meses

VENHA CONHECER O MAVERICK

O MAIS NOVO PRODUTO DA Ford

Modêlos
SUPER - SUPER-LUXO - GT

Ford Florianópolis Veículos S.A. — FLORISA

Rua Santos Saraiva, 554 — Fones: 6345 e 6351
TODA LINHA DE VEÍCULOS NOVOS FORD

O seu revendedor FORD

O Maverick está também no Consórcio FLORISA

meyer — VEÍCULOS USADOS
Alta Qualidade

Dodge Sedan	72
Dodge Cupê	71
Dodge SE	72
Dodge Sedan	70
Ford Galaxie	70
Opala Cupê	72
Opala Luxo	70
Opala Sedan Luxo	71
Corcel Luxo Sedan	69
Volkswagen 1500	72
Volkswagen 1500	71
Volkswagen 1300	67

Telefone — 6389 e 6393
FINANCIAMOS ATÉ 36 MESES
VEÍCULOS USADOS

VALDIR AUTOMÓVEIS LTDA.
Brevemente em novo endereço
Av. Osmar Cunha, 20
Tel. 4739
ao lado do Posto Holiday

ARCO-IRIS AUTOMÓVEIS
Rua Fúlvio Aducci 690 ao lado do Banco do Rio Grande do Sul

Volks — Branco	70
Corcel — 4 P. — Branco	69
Corcel — Cupe — Cinza Kilimanjara	69
Kombi — Azul	65
Variant — Azul Diamante	71
Volks — 1500 — Branco Lotus	71
Corcel — GT — Amarelo e Preto	70
Kombi — Azul	68

GATÃO AUTOMÓVEIS
Rua Francisco Tolentino, 13 — Fpolis. COMPRA — TROCA E VENDA DE AUTOMÓVEIS — Fone: 29-80

CORCEL CUPÊ LUXO AMARELO TARUMÃ "OK"	1973
VARIANT AZUL NIAGARA "OK"	1973
VOLKSWAGEN 1500 OCRE MARAJÓ "OK"	1973
VOLKSWAGEN VERMELHO GRANADA	1968
VOLKSWAGEN AZUL REAL	1968
VOLKSWAGEN PÉROLA	1967
OPALA STD e LUXO "OK" Cores a escolher	1973

PROFISSIONAIS

DR. SERGIO DE CARVALHO
Endocrinologia

Curso de especialização pela Pontifícia Universidade Católica do Rio de Janeiro.
Residência Médica (2 anos) no Instituto Estadual de Diabetes e Endocrinologia — GB.

OBESIDADE — MAGREZA — DIABETES
TIREÓIDE — ESTERILIDADE E INFERTILIDADE
CRESCIMENTO E DESENVOLVIMENTO
(Baixa Estatura)

Consultório: Rua Jerônimo Coelho, 359 — s/15 — Ed. da Associação Catarinense de Medicina — Fone 2575 — Diariamente a partir das 14,00 horas — Florianópolis.

Dr. PAULO ARLINDO PHILIPPI
OUVIDOS-NARIZ-GARGANTA

Residência Médica (2 anos) na Clínica Prof. José Kós — Rio de Janeiro.
Curso de especialização na Pontifícia Universidade Católica do Rio de Janeiro — GB.
Cirurgia de Surdez e Otite Crônica.
Diagnóstico de surdez na criança e no adulto.
VERTIGENS E TONTURAS.
Cons. Hospital Celso Ramos — Fone 3899 — 412
Diariamente das 16,00 às 19,00 horas.

DR. ROBERTO MOREIRA AMORIM
DOENÇAS DA PELE
Das Unhas — Do Couro Cabeludo — Micose — Alergia
Tratamento de Acne Pela Neve Carbônica "Peeling"
DEPILAÇÃO
Ex-Estagiário do Hospital das Clínicas da Universidade de São Paulo.
CONSULTAS: Diariamente, a partir das 15 horas.
CONSULTÓRIO: R. Jerônimo Coelho, 359 — Ed. ACM 5o. andar — sala 53 — fone 4438.

DR. OSWALDO KERSTEN
Professor Assistente de Cirurgia da UFSC
Membro do Colégio Brasileiro de Cirurgiões
CLÍNICA E CIRURGIA DO APARELHO DIGESTIVO
CIRURGIA GERAL
Consultório: Rua Tiradentes, 26 Tel.: 2131
Diariamente das 16 às 18 horas
Residência: Rua Almirante Alvim, 28 - Tel.: 2131

DRA. LÉA S. DA NOVA
GINECOLOGIA E OBSTETRICIA
Consultório: Rua Jerônimo Coelho, 359 — sala 54 — Ed. da Associação Catarinense de Medicina.
Atende diariamente a partir das 15 horas.
Fones: Consultório 3995 e Residência 6390.

DR. EDMO BARBOSA SANTOS
Cirurgião Dentista
Horário: de 2a. à 6a. feira das 14 às 19 horas.
Rua Deodoro, 18 — Edifício Soraia, 13.

DR. RAUL CHEREM FILHO
Clínica Médica — reumatismos. Consultório Hospital Celso Ramos. Atende diariamente das 12,30 às 16,00 horas.

DR. ANTÔNIO SANTAELLA
Professor de Psiquiatria da Faculdade de Medicina
Problemática Psíquica Neuroses
DOENÇAS MENTAIS
Consultório: Ed. Associação Catarinense de Medicina
Sala 12 — Fone 22 08 — Rua Jerônimo Coelho, 358
— Florianópolis —

DR. E. M. DA LUZ
Advocacia, perícia e consultas técnicas sobre acidentes de trânsito. Exames grafotécnicos, dactiloscópicos e outros.
Perito-Chefe do Instituto de Criminalística (1965-1967).
Representante do Estado no II Congresso Brasileiro de Identificação Dactiloscópica (GB—1963) e no V Congresso Brasileiro de Medicina Legal e Criminologia (RGS—1964).
Estagiário no Instituto de Polícia Técnica do Estado de São Paulo (1962).
Autor do Sistema Dactiloscópico Catarinense, aprovado pelo II Congresso de Identificação Dactiloscópica (GB—1963).
ADVOCACIA CIVIL E CRIMINAL
Rua Felipe Schmidt, NO. 23 (EDIFÍCIO SANTO ANTÔNIO).
Sala 7 — FLORIANÓPOLIS —SC.

ADVOGADOS
Dr. EVILÁSIO CAON
OAB—SC 0165 — CPF 007896239
Dr. ROBERTO G. SAMPAIO
OAB—SC 0990 — CPF 18282079
Ed. Jorge Daux, conj. 5
Fones 4515 e 4219

DANTE H. F. DE PATTA
ADVOGADO
OAB—SC 121
Escritório: Felipe Schmidt, 58/62 (Ed. Comasa) — 2o. andar — conjuntos: 301, 302 e 303 — Fones: 3257 e 2071.

DR. ALDO AVILA DA LUZ
ADVOGADO
CPF 0017766283
Rua Felipe Schmidt — Ed. Dias Velho — salas 615 e 616.

HOTEIS

MAJESTIC HOTEL
Rua Trajano, 4 — Fone 2276
No centro comercial da cidade

SUMARÉ HOTEL
Em pleno centro comercial — Rua Felipe Schmidt no. 53 — fone 3449.

HOTEL ROYAL
RUA JOÃO PINTO — FONES: 3951 - 2 - 3 R. I.
FLORIANÓPOLIS - SANTA CATARINA - BRASIL
APARTAMENTOS — SUITES
BAR - JARDIM DE INVERNO - SALÃO DE RECEPÇÕES
TELEFONE - RÁDIO TELEVISÃO - GELADEIRA - AR CONDICIONADO
AQUECIMENTO CENTRAL - LAVANDERIA - ESCRITÓRIO PARA HÓSPEDES

OSCAR PALACE HOTEL
FLORIANÓPOLIS: AV. HERCÍLIO LUZ, 90
Fones 3638 — 3286
TUBARÃO: CORONEL COLAÇO, 35
Fone 1611

LUX HOTEL
Seu lar fora do lar
O mais Central da Capital do Estado
Sala de leitura — todos os quartos com telefone
Rua Felipe Schmidt, 9 Florianópolis

SWENSON PALACE HOTEL
Apartamentos com telefone e rádio — suites com telefone, televisão e geladeira
Estacionamento para 50 veículos
COM AQUELE CAFÉ MATINAL
Rua Santos Saraiva, 400 — Fones 6385 e 6685
Endereço Telegráfico SWENSON — Florianópolis
Preços especiais para viajantes

MARIO HOTEL
A tradição da hospedagem florianopolitana
Rua Conselheiro Mafra, 26 — Fone 2968

CAL NÃO É MAIS PROBLEMA
Cal de pedra branco, cinza e branco hidratado.
DIRETO DA FÁBRICA
Os melhores preços da praça, entrega a domicílio, venda no varejo e atacado.
EUCLIDES COMANDOLLI — Rua José Cândido da Silva, 280.

Acervo: Biblioteca Pública SC - Hemeroteca Digital Catarinense

Adquiriu casas e carros com o dinheiro ganho nos assaltos

Joinville – (sucursal) – Policiais civis joinvilenses e paulistanos, em operação conjunta, capturaram no final de semana o ex-bancário Osni Streit, residente à rua Mondaí, o qual, em companhia de dois outros elementos, participara de vários assaltos a agências bancárias, em São Paulo e no Paraná. O golpe mais audacioso do grupo ocorreu em fevereiro do ano passado, na cidade paranaense de Rio Branco do Sul, quando atacou a agência do Bamerindus, roubando cerca de Cr$ 260 mil.

Osni foi capturado graças à denúncia de um companheiro – Manoel Oliveira Cerqueira – que está preso em São Paulo. O joinvilense Ari Castelan, terceiro integrante do grupo, continua foragido. Segundo as autoridades policiais, ele está usando o nome de Charles Mendonça, sendo ignorado o seu paradeiro. No momento da sua prisão, Osni Streit, ex- funcionário da agência Bamerindus de Joinville, não ofereceu qualquer resistência, confessando espontaneamente sua participação em vários assaltos a bancos e supermercados. O dinheiro que lhe coube – cerca de Cr$ 300 mil – foi aplicado na aquisição de automóveis e imóveis.

CONHECIA A ÁREA

Ex-funcionário do Bamerindus, Osni Streit conhecia detalhadamente o movimento de dinheiro do estabelecimento e, como estivesse atravessando crise financeira, idealizou assaltos às agências. Na época assaltos a bancos estavam em moda, o que facilitou os contatos do ex-bancário com elementos tido como "especialistas" nesta atividade. Com Ari Castelan e Manoel Oliveira Cerqueira elaborou os planos e foi iniciada uma série de ações. Para evitar complicações com a Polícia catarinense o grupo resolveu não agir em Santa Catarina, sendo suas ações desenvolvidas no Paraná e em São Paulo.

O primeiro golpe aconteceu na cidade paranaense de Rio Branco do Sul. Sabendo que na metade de cada mês a agência do Bamerindus recebia muito dinheiro para pagamento dos operários de indústrias de cimento daquela localidade, não foi difícil ao grupo chegar no dia certo à cidade, imobilizar o gerente do estabelecimento e seus familiares, que residem numa casa anexa à agência e roubar os 260 mil cruzeiros. Na oportunidade os meliantes estavam com uma Variant azul, roubada por Ari Castelan, que foi abandonada nas proximidades da estação rodoviária de Curitiba. A fuga foi feita em outro veículo, também roubado.

Na divisão do produto, Osni ficou com Cr$ 85 mil, empregados na compra de um automóvel e uma casa em Joinville. Após alguns dias de inatividade os delinquentes voltaram a agir, ainda no Paraná, praticando vários assaltos em Curitiba, contra supermercados e carros de entrega de grandes empresas. Agiram impunemente durante mais de um ano, tendo Osni transferido residência para São Paulo. Há duas semanas mudou-se definitivamente para Joinville. Contudo, na semana passada, Manoel Oliveira Cerqueira – autor de um latrocínio na cidade mineira de Alagoinhas – foi preso e, submetido a interrogatórios, denunciou seus dois companheiros, Ari Castelan, utilizando documentos em nome de Charles Mendonça, desapareceu de circulação.

SEM RESISTÊNCIA

De posse dos detalhes, policiais da Delegacia de Furtos e Roubos de São Paulo iniciaram investigações, no sentido de localizar os outros dois assaltantes. Em uma empresa de transportes conseguiram o endereço de Osni. A empresa havia feito sua mudança para Joinville. Dois agentes vieram para Santa Catarina e, em operação conjunta com policiais joinvilenses, localizaram Osni Streit, que não ofereceu resistência ao ouvir a voz de prisão, em sua nova casa.

Tão logo a notícia se espalhou na cidade, sobre a prisão de um assaltante de banco, começaram a surgir muitos comentários, com algumas pessoas afirmando que se tratava de um dos elementos que participou do ataque à agência do BESC, em Brusque. Contudo, as autoridades policiais locais desmentiram os rumores, afirmando que, na época, Osni e seus companheiros ainda estavam em São Paulo. Domingo Streit foi levado para São Paulo, onde será interrogado mais detalhadamente sobre suas ações criminosas naquele Estado.

Automóvel choca-se com um coletivo e provoca muito susto

Acidente com danos materiais se registrou ontem na esquina das ruas Bocaiúva, com Altamiro Guimarães na baía Norte, quando o Volks de placas AH–7293, de Belo Horizonte, colidiu com um ônibus da Empresa de Transportes Coletivos Trindadense, de chapa AV–0118, dirigido por Bonifácio Fernandes. O carro dirigido por uma mulher – nome ignorado – descia a rua Altamiro Guimarães, tendo sua motorista acreditado que estava numa via preferencial, bateu contra a lateral do ônibus. Os danos não foram maiores, pois o motorista do coletivo estava trafegando em velocidade reduzida, já que iria parar no ponto, a poucos metros da esquina das duas ruas.

Fato estranho aconteceu, quando chegou a reportagem de O Estado e um cidadão idoso, se dizendo pai da motorista do Volks, irritado com a presença do fotógrafo e demonstrando excesso de nervosismo, tentou tirar-lhe o filme, tendo mesmo estendido a mão para arrebatar-lhe a máquina fotográfica. O referido cidadão, tendo mostrado uma carteira de oficial da Aeronáutica, ameaçou de prender o fotógrafo e "proibiu" terminantemente que o fato fosse registrado.

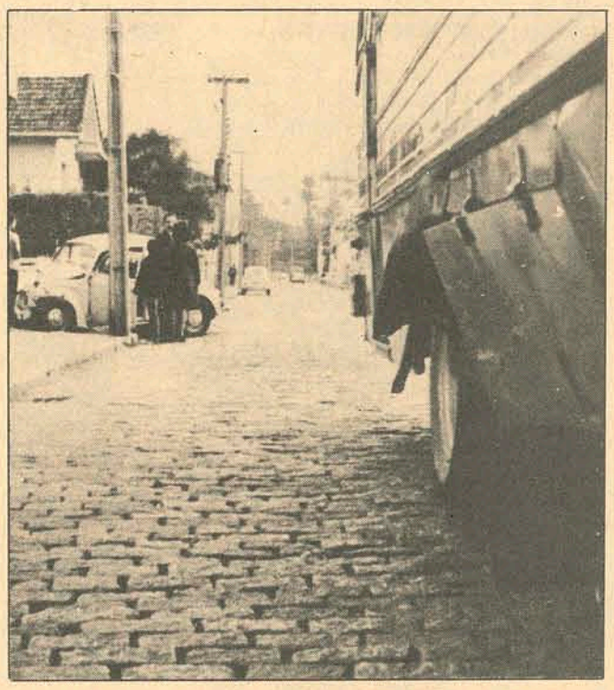

Para onde vai a Humanidade? (é a dúvida que inquieta.)

Com base nos acontecimentos mais recentes do país, autoridades em Sociologia afirmam que a interpretação da realidade criminal nos maiores centros urbanos do Brasil mostra populações atemorizadas por dois fatores fundamentais, além das condições ecológicas influindo na neurose urbana: a incidência cada vez maior de assaltos à mão armada ou outros crimes contra o patrimônio, e o recrudescimento da violência manifesta na agressividade presente tanto nos atos delituosos quanto nas manifestações rotineiras de cidades marcadas pela desorganização social.

A violência vem apresentando conotações desconcertantes e, muitas vezes, difíceis de serem explicadas, que são comprovadas pelos registros diários das Delegacias de Polícia. Não se respeita mais nem os vivos nem os mortos, tanto é que crimes de profanação de cemitérios, que há muito tempo haviam se extinguido, estão voltando à rotina, em diversos locais. Por mais que procure, dentro das normas racionais de conduta, o homem considerado normal não consegue encontrar explicações lógicas para fatos assim: em São Paulo um professor aparece com uma das mãos decepada, deixando a Polícia às voltas com um quebra-cabeça, procurando verificar se a selvageria partiu de ladrões ou se aconteceu uma automutilação, ligada ao recebimento de seguro; templos religiosos e cemitérios são invadidos por delinquentes comuns, que procuram unicamente objetos de valor (cruzes metálicas, pingentes, artezanato), para vender como antiguidades nas "feiras hippies"; um viciado em corridas de cavalos, após perder em um páreo tudo que tinha, sai do hipódromo sem destino, se embriaga e termina por raptar uma criança, que brutaliza após assassiná-la; uma jovem de 17 anos é surpreendida quando arremessa contra a parede o filho de poucos dias, após deixá-lo 48 horas sem comer, "para ter menos trabalho"; um casal queima, com querosene, as mãos de um menino de seis anos, porque com fome, comera um bife que a mulher guardara para o marido.

Os fatos são inúmeros e estarrecem o homem que busca a perfeição e a sua razão de existir. Psiquiatras e pesquisadores sociais apontam causas e interpretam os fenômenos, cada qual observando a violência da cidade grande por prismas diferentes.

Muitos chegaram à conclusão de que, "quanto mais amontoado fica o homem, tanto maior é a facilidade com que se tende ao ressentimento mútuo"; enquanto outros afirmam não encontrar na violência um atributo apenas da grande cidade, considerando-a um ato sem nexo, situando diversos fatores que contribuem para sua manifestação, a exemplo da superpopulação, dos aglomerados populacionais, dos meios de comunicação e das constantes ameaças e frustrações. Para alguns psicólogos, a neurose urbana é a mais recente maneira pela qual a industrialização agride o ser humano, através da desumanidade dos grandes centros, que condiciona o aparecimento dos comportamentos neuróticos, que surgem como reações que vão se encadeando umas às outras e finalmente formam a neurose. Nesse ponto geralmente o indivíduo não suporta mais e procura um tratamento ou começa a fracassar em repetidas soluções caóticas para seus problemas vivenciais.

Em cidades "tristemente" grandes, em consequência da falta de espaço vital, onde as pessoas vivem isoladas, sem vizinhança e com relações familiares praticamente rompidas, há provocação de emoções primitivas, com extrema agressividade e brigas por motivos fúteis. O futebol é citado como um exemplo clássico para as questões do brasileiro, onde, batalhando por uma vitória muito pequena, torcedores e, principalmente dirigentes, não medem consequências e atiram-se em campo como uma verdadeira batalha (oral, por parte do assistente e mesmo física, por alguns mandatários).

O aspecto criminal ganha outra conotação, pois os crimes ocorridos esporadicamente não têm importância social que se lhes atribui. Além disso, há outras constatações de certa gravidade: elevado número de menores desaparece de casa, buscando novas experiências ou simplesmente sendo vítimas de pessoas menos escrupulosas. Com isso o índice de delinquência juvenil deslocou-se para a faixa dos 10 a 15 anos, quando no início do século situava-se entre 18 a 25. Muitos fracassam na luta contra as dificuldades e, em função dos desajustes entre as condições intrínsecas do jovem e a realidade que o cerca, ocorre o fenômeno da delinquência juvenil. Nisso tudo ficam algumas dúvidas. Entre as mais sérias destaca-se a que indaga qual será o legado da geração atual para a próxima, num mundo em que o alcoolismo, depressão, desentendimentos matrimoniais, desgraças pessoais, frustrações, "stress" ou outras modalidades de pressões são tão comuns.

ALÉM DE FINANCIAR O BRDE ASSESSORA A IMPLANTAÇÃO OU EXPANSÃO DE NOVOS NEGÓCIOS

public

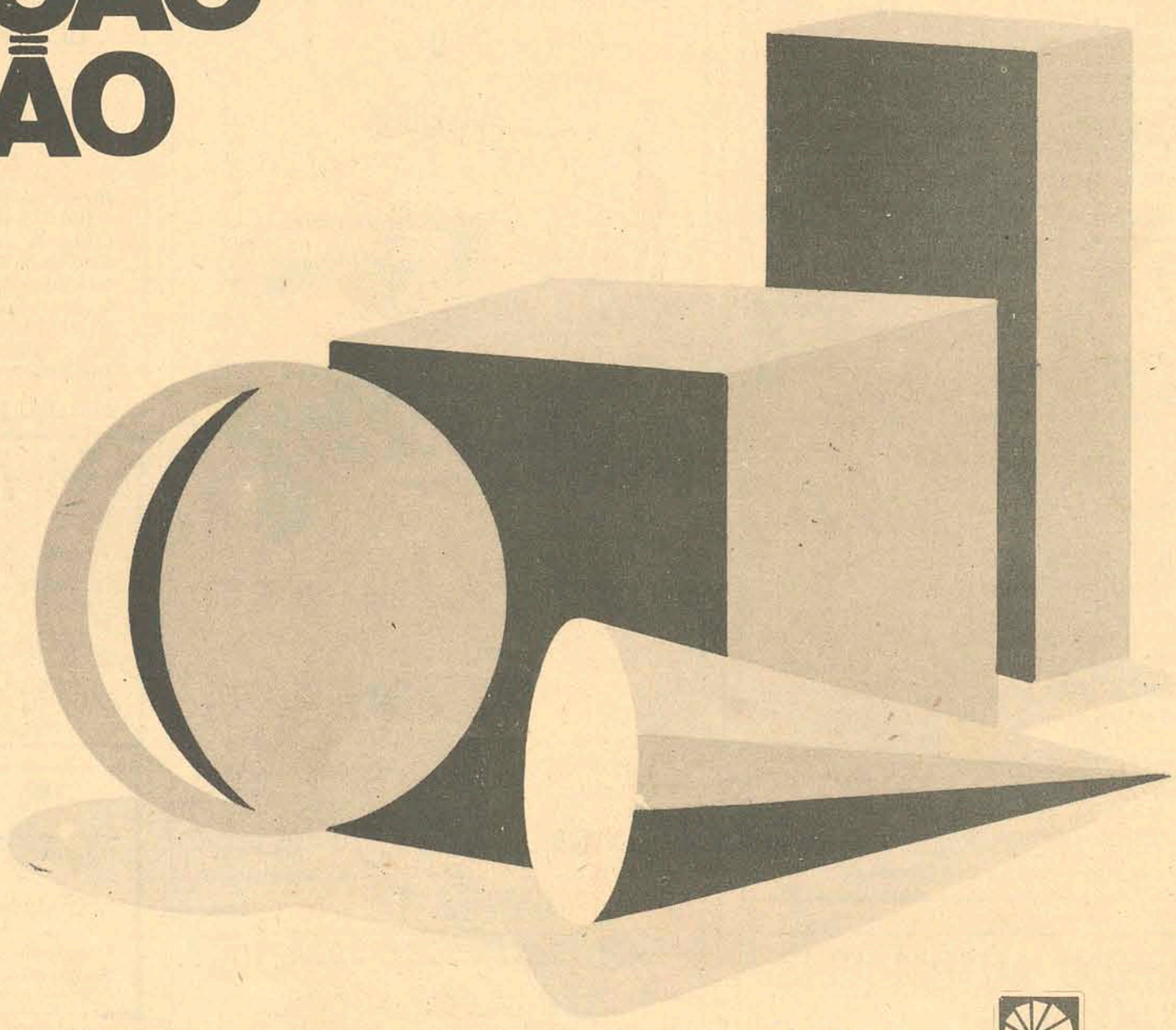

O BRDE não é apenas o Banco que financia a indústria, a pesca, a agricultura e a pecuária. O BRDE é o banco que, além do financiamento, presta assessoria técnica, econômica e financeira a qualquer empresa. Grande, média ou pequena. Tire partido disto. Fale com o BRDE.

BANCO REGIONAL DE DESENVOLVIMENTO DO EXTREMO SUL

Acervo: Biblioteca Pública SC - Hemeroteca Digital Catarinense

Jogadores uruguaios querem mais dinheiro. Outra crise na seleção

Montevidéu – Os dirigentes do futebol uruguaio, depois de cancelarem a apresentação da seleção nacional em Israel, rejeitando as exigências dos jogadores, mudaram de idéia inesperadamente e terminaram por concordar em atender as reivindicações dos futebolistas. Os dirigentes do futebol uruguaio tinham comunicado à Federação de Israel o cancelamento da partida que marcaria o encerramento das macabiadas, em Tel-Aviv, na próxima quinta-feira.

Esta nova e grave crise do futebol uruguaio começou quando a assembléia dos clubes e depois as autoridades da Associação recusaram as exigências econômicas dos jogadores. Os jogadores, que no sábado deveriam realizar o último treinamento, nem chegaram a trocar de roupa. Foram dialogar com os dirigentes. As reuniões foram suspensas em meio a um clima tenso, com duras recriminações entre as partes.

EXIGÊNCIAS

As exigências correspondiam a quinhentos dólares (mais de três mil cruzeiros) para sua apresentação perante a seleção israelense. Estava incluído nessa soma, segundo informaram, o prêmio pela recente classificação no mundial diante da Colômbia e o Equador e a ajuda de custo correspondente aos dias que durasse a viagem.

Nas últimas horas de sábado, as autoridades comunicaram aos jogadores sua decisão de não cederem a exigência ameaçando-os de sanções que iriam, segundo se informou, a suspensões de 6 até 18 partidas no próximo torneio oficial.

Os jogadores, uma vez que tiveram conhecimento da resolução, retiraram-se para suas residências sem fazerem novas exigências ou manifestações públicas.

Não se soube oficialmente a quantia que os dirigentes estavam dispostos a oferecer aos jogadores. O Nacional, último campeão uruguaio, foi a única equipe que esteve de acordo com as exigências dos jogadores. A seleção deve embarcar hoje para Tel-Aviv.

Emerson pode mudar para a Ferrari

Morges, Suiça – O contrato do corredor brasileiro Emerson Fittipaldi com a Lotus termina este ano, mas o campeão mundial disse, através de seu empresário, que pretende permanecer na equipe britânica.

"Emerson pretende continuar na Lotus" – disse Domingos Piedade aos jornalistas e salientou: "apesar de tudo, conquistou o campeonato mundial com esta marca no ano passado e nesta temporada também não está mal."

Piedade fez essas declarações ao ser inquirido sobre notícias procedentes de Turim, segundo as quais Fittipaldi viajaria para a capital da indústria automobilística italiana, nos próximos dias, a fim de entrevistar-se com o presidente da Fiat, Giovanni Agnelli.

Segundo essas versões, a entrevista teria por finalidade tratar da possível contratação do campeão brasileiro pela Ferrari, que tem 50 por cento de suas ações controladas pela Fiat.

"Emerson não pretende ir a Turim" – disse Piedade, acrescentando: "irá à Itália no próximo fim de semana para competir numa corrida de Fórmula Um, em Milão."

"É claro que todas as equipes sabem que o contrato de Fittipaldi terminará este ano e que pode mudar, mas não há nada de concreto e sua intenção é permanecer na Lotus", reafirmou.

Leão não aceita ficar na reserva de Raul Marcel. Pode ser punido

A atitude de Leão, recusando-se a ficar na reserva de Raul Marcel na partida contra o São Paulo, domingo, deixou alguns jogadores do Palmeiras revoltados. O clube poderá punir o jogador, apesar do diretor de futebol Adriano Benedcki ter afirmado à imprensa que havia liberado o goleiro do jogo.

Ao tomar conhecimento de que ficaria no banco, Leão mostrou-se revoltado e disse para o fisicultor Hélio Máfia, que não aceitaria a reserva, afirmando categoricamente: "eu sou Leão, não sei quem é Raul Marcel, não fico no banco, até logo". Em seguida, retirou-se do estádio, causando problemas para Máfia, que já comunicou o fato a Brandão.

Os jogadores do Palmeiras condenaram o procedimento de Leão, considerando seu gesto como um ato infantil e irresponsável, embora não quisessem divulgar seus nomes para não agravar o problema. Raul Marcel está em boa forma e Brandão decidiu prestigiá-lo no returno do campeonato paulista e vai mantê-lo nos próximos jogos.

O contrato de Leão termina no fim deste mês e sua posição de reserva poderá lhe trazer problemas na renovação. No Parque Antártica comenta-se que dificilmente o Palmeiras atenderá as exigências do goleiro, que estaria disposto a pedir uma quantia elevada por dois anos.

Internacional hoje em Goiânia

A delegação do Internacional de Porto Alegre estará hoje em Goiânia, para jogar amanhã à noite contra o Vila Nova, em partida comemorativa ao aniversário do clube goiano.

Internacional x Vila Nova será a partida principal de uma rodada dupla que terá Cruzeiro de Minas x Goiânia na preliminar. O Inter mostrará como destaques da equipe, Valdomiro e Carbone, que recentemente estiveram na seleção. E também Claudiomiro e o chileno Figueroa, que são bastante conhecidos na região.

Ontem o técnico Dino Sani escalou a equipe que iniciará o jogo em Goiás com Schneider; Edson Madureira, Figueroa, Pontes e Jorge Andrade; Carbone, Tovar e Djair; Valdomiro, Claudiomiro e Escurinho. O meio campo Paulo Cesar não seguirá com a delegação porque sentiu uma distenção após o jogo com o Caxias, pelo campeonato gaúcho. O Internacional receberá uma cota de 40 mil cruzeiros pela apresentação.

CEF

Caixa Econômica Federal

Loteria Esportiva

TESTE 142
(Ratificação de Resultado)

A CAIXA ECONÔMICA FEDERAL – CEF – comunica que não houve reclamação relativa ao Concurso-Teste no. 142.

Assim na forma do que determina o artigo 16, da Norma Geral dos Concursos de Prognósticos Esportivos, fica ratificado em caráter definitivo o resultado publicado no dia 3/07/73, cujo valor para cada aposta vencedora é Cr$ 27.298,39, ao invés de 27.296,39, conforme divulgado anteriormente.

O pagamento aos ganhadores será efetuado a partir do dia 17/07/73, nos seguintes locais:
Amazonas: Av. Eduardo Ribeiro, 620 – A – (Ed. Cidade de Manaus) – Manaus;
Bahia: Av. D. João VI, 234 – Brotaf – Salvador;
Brasília: Av. W3 –0512 – lojas 2/B e 3/B – Distrito Federal;
Ceará: Rua 24 de Maio, 584 – Praça José de Alecar – Fortaleza;
Estado do Rio: Av. Ernani do Amaral Peixoto, 335 –Niterói;
Goiás: Av. Anhanguera, 4217 –Goiânia;
Maranhão: Rua Tarquínio Lopes, 144 –São Luiz;
Mato Grosso: Av. Getúlio Vargas, 16 –Cuiabá;
Mato Grosso: Av. Afonso Pena, 142 – Campo Grande;
Minas Gerais: Rua Araguari, 489 –Belo Horizonte;
Pará: Av. Presidente Vargas, 744 –Belém;
Paraná: Rua Marechal Deodoro, 450, –Sobreloja –Curitiba;
Pernambuco/Paraíba: Rua Marques do Amorim, 549 – Recife;
Piauí: Rua Barroso, 425N – Teresina;
Rio Grande do Sul: Rua Comendador Manoel Pereira, 35 – Porto Alegre;
Guanabara: Rua Riachuelo, 208 – Rio de Janeiro;
Santa Catarina: Rua Fúlvio Aducci, 1221 – Florianópolis;
São Paulo: Av. Rangel Pestana, 2020 –São Paulo.

OBSERVAÇÕES:
1 –Não haverá pagamento de prêmios em dias destinados a prestação de contas dos revendedores.
2 – Os pagamentos na Guanabara e São Paulo, obedecerão ao horário de 13h às 17h e 12h30min às 16h30min, respectivamente.

CEF

Caixa Econômica Federal

Loteria Esportiva

Resultado provisório do Concurso-Teste no. 144, apurado em 16/07/73.

Total líquido a ratear Cr$ 16.292.322,45.

27 apostas ganhadoras com 13 pontos, cabendo a cada uma Cr$ 603.419,35.

Discriminação de apostas ganhadoras por Estado:

Goiás	1
Minas Gerais	4
Paraná	1
Rio Grande do Sul	3
Guanabara	2
São Paulo	16

De acordo com o artigo 17 da Norma Geral dos Concursos de Prognósticos Esportivos, haverá um prazo de recurso de 10 dias a contar do dia 17/07/73. As reclamações devem ser formalizadas mediante preenchimento de formulário próprio nos locais abaixo indicados até o dia 26/07/73.

Não serão aceitas reclamações por via postal:
Amazonas: Av. Eduardo Ribeiro, 620 –A – (Ed. Cidade de Manaus) – Manaus;
Bahia/Sergipe: Av. D. João VI, 234 – Brotaf – Salvador;
Brasília: Av. W3 –0512 –lojas 2/B e 3/B – Distrito Federal;
Ceará: Rua 24 de Maio, 584 – Praça José de Alencar – Fortaleza;
Estado do Rio: Av. Ernani do Amaral Peixoto, 335 –Niterói;
Espírito Santo: Av. Jerônimo Monteiro, 142 –Vitória;
Goiás: Av. Anhanguera, 4217 –Goiânia;
Maranhão: Rua Tarquínio lopes, 144 – São Luiz;
Mato Grosso: Av. Getúlio Vargas, 16 – Cuiabá;
Mato Grosso: Av. Afonso Pena, 142 –Campo Grande;
Minas Gerais: Rua Araguari, 489 –Belo Horizonte;
Pará: Av. Presidente Vargas, 744 – Belém;
Paraná: Rua Marechal Deodoro, 450 – Sobreloja – Curitiba;
Pernambuco/Alagoas/Paraíba/Rio Grande do Norte: Rua Marques do Amorim, 549 –Recife;
Piauí: Rua Barroso, 425N – Teresina;
Rio Grande do Sul: Rua Comendador Manoel Pereira, 35 – Porto Alegre;
Guanabara: Rua Riachuelo, 208 –Rio de Janeiro;
Santa Catarina: Rua Fúlvio Aducci, 1221 –Florianópolis;
São Paulo: Av. Rangel Pestana, 2020 –São Paulo.

OBSERVAÇÃO: Para recebimento dos prêmios os ganhadores deverão aguardar a ratificação ou retificação destes resultados neste mesmo jornal.

NO HOEPCKE VOCÊ NÃO PRECISA DE NENHUM CENTAVO: TUDO É SEM ENTRADA MESMO

public

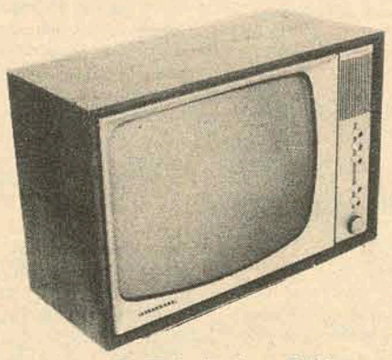
Tv Telefunken 23"
72,77 mensais

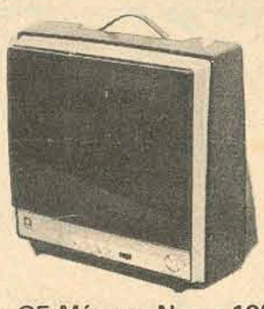
Tv GE Máscara Negra 12"
56,33 mensais

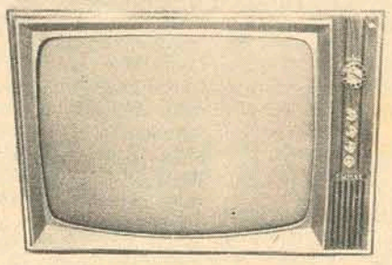
Tv Empire 23"
54,44 mensais

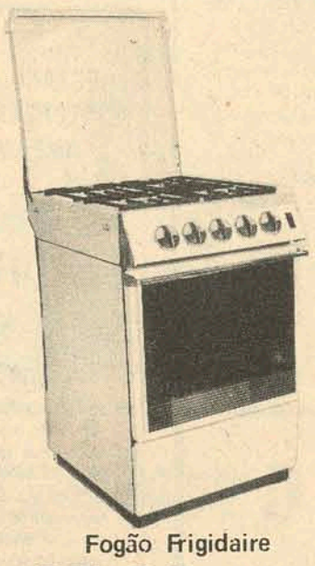
Fogão Frigidaire
35,00 mensais

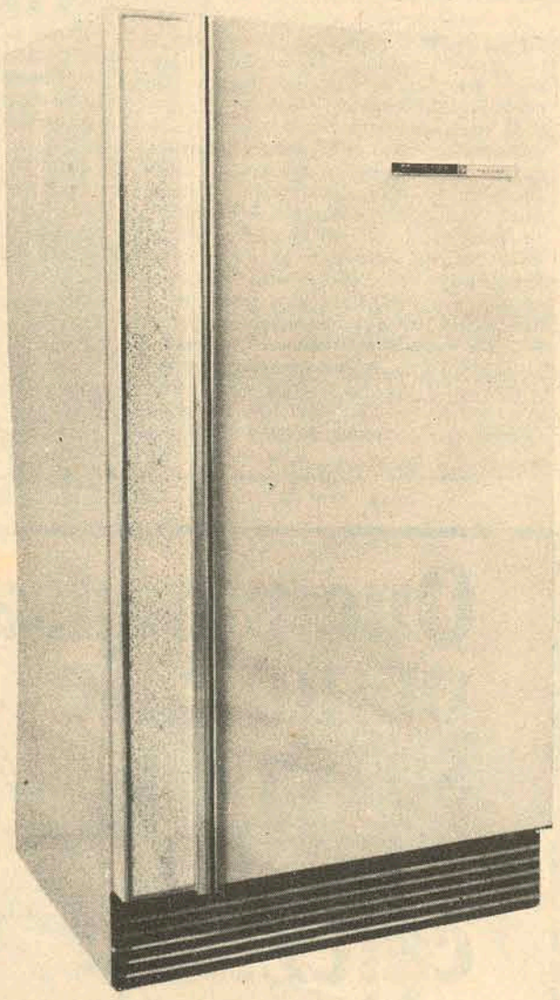
Geladeira Frigidaire
56,27 mensais

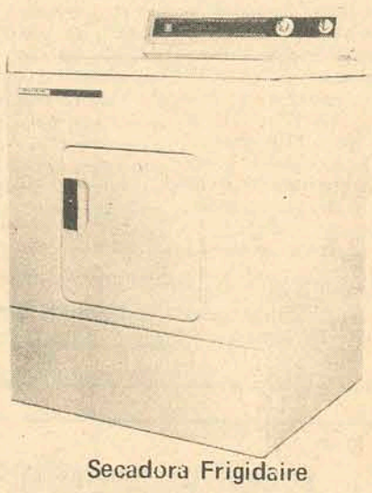
Secadora Frigidaire
94,27 mensais

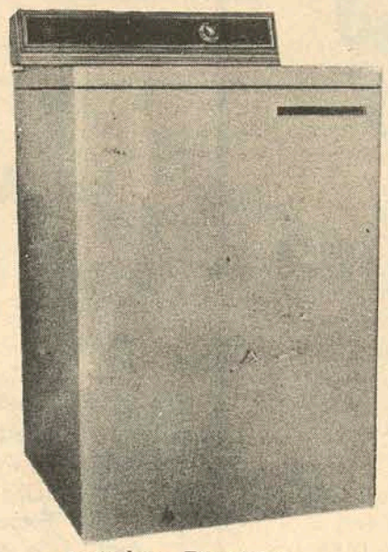
Lavadora Frigidaire
87,05 mensais

BRINDE:
Um moderno relógio de pulso.

No Hoepcke, você ainda ganha um lindo relógio de pulso de brinde. Não existe vantagem maior.

Hoepcke

GRANDE MAGAZINE HOEPCKE

Acervo: Biblioteca Pública SC - Hemeroteca Digital Catarinense

O jogo, segundo a tabela do campeonato, estava marcado para a penúltima rodada. Mas Figueirense e Inter resolveram antecipá-lo para a noite de amanhã, às 21 horas, no Adolfo Konder, com arbitragem de Alvir Renzi.

Figueirense e Inter anteciparam jogo e já escolheram o árbitro

Dois Toques

Reforços anônimos

Antoninho viajou outra vez, para buscar fora do Estado, os reforços que o Figueirense precisa para o campeonato nacional. O técnico não quis falar em nomes, argumentando, entre muitas coisas, que "isto poderia atrapalhar as negociações".

O argumento de Antoninho é válido até certo ponto mas, a esta altura, dá para desconfiar que na verdade, não existem nomes, mas sim a procura de jogadores possivelmente disponíveis em outros centros do país.

É bem provável que o treinador do Figueirense tenha viajado no escuro, isto é, sem saber exatamente quais os jogadores a serem procurados. Faltando apenas um mes e meio para o início do nacional, é difícil que os bons jogadores pretendidos por Antoninho já não estejam contratados ou, pelo menos, praticamente encaminhados para outros clubes.

A demora na contratação de reforços, pode criar um problema sério para o Figueirense. Um deles já está criado, com a escassez de bons valores, todos comprometidos com equipes participantes do nacional. O outro, virá de acordo com o tempo que as novas contratações levarem para chegar a Florianópolis. Sobrará pouco tempo para que a Comissão Técnica consiga avaliar capacidade técnica e física dos jogadores que possivelmente venham a defender o Figueira. Feito isso, Antoninho levará outro espaço de tempo para integrá-los no plantel ou na equipe, caso eles reúnam condições para serem titulares.

É uma situação difícil para um clube que, pela primeira vez, vai enfrentar um torneio longo e cansativo como o nacional, onde valem muito qualidade e quantidade. Sem isso, o fracasso pode chegar mais cedo do que se espera.

CARDOSINHO explicou aos repórteres, no intervalo do clássico, que não sabia a razão exata de sua expulsão e que tinha entrado na confusão apenas para retirar Celso do tumulto. Mas, se alguém quiser conferir o motivo de Roldão ter aplicado cartão vermelho em Cardosinho, é só assistir o vídeo-tape da Tv Cultura. Dá prá ver quando ele chutou o zagueiro Moenda, bem na frente de Roldão Borja.

* * *

O FIGUEIRENSE vai fazer hoje à noite, nova experiência com parte dos refletores já instalados no Orlando Scarpelli. Às 20 horas serão acesas as ' minárias de duas torres montadas ao lado do pavilhão social.

* * *

ESTÁ ficando difícil de aceitar as medidas ditatoriais e completamente fora de propósito do presidente da Federação Catarinense de Futebol. além de absurdas, as determinações de José Elias Giuliari impedem que a FCF dê as informações necessárias à imprensa, rádio e televisão. Foi o que aconteceu, por exemplo, com a divulgação de renda do clássico. Alguns repórteres foram procurar o tenente Meneghello, tesoureiro da Federação, para saber o motivo exato da demora e receberam como resposta o seguinte: "sinto muito, mas não posso falar nada sobre este assunto. Cumpro determinações de Giuliari."

* * *

É POR ISSO que o nome de Jorge Daux Filho começa a circular com mais frequência como futuro candidato à presidência da FCF. O nome do futuro candidato a esta altura não importa muito, mas é preciso, e com urgência, que alguém faça alguma coisa para acabar com os problemas que estão sendo criados pela bagunça generalizada da nossa Federação Catarinense de Futebol.

* * *

CARLOS ROBERTO, lateral do Figueirense e atualmente esquecido pela Comissão Técnica, anda muito chegado ao campo adversário. Durante o clássico de domingo, Carlos Roberto foi visto sentado no banco do Avaí. Quem não gostou nada da história foi o treinador Antoninho, mesmo com a argumentação do jogador, que estava dentro do campo a serviço (ele é inspetor de polícia). Sei não se era só a serviço.

Mário Medaglia

Antoninho criticou Carlos Roberto

Novamente o Figueirense tenta encontrar jogadores para o nacional. Ontem, às 14 horas, o treinador Antoninho viajou com destino a Guanabara e Belo Horizonte. Como sempre, o técnico não quis falar em nomes. Não posso falar – disse Antoninho – pois pode prejudicar as negociações. Eu viajo, mantenho contato com jogadores e dirigentes. Depois o presidente vai e contrata.

Para o treinador é prejudicial dizer os nomes antes que o negócio se concretize. "Na outra vez eu disse o nome e outro clube comprou o jogador. Outra razão também se prende a valorização do jogador.

– Quando eu chego eles já ficam preocupados e, se a imprensa fala neles, o preço sobe. Assim, acho melhor dizer depois que contratar o jogador. Outro aspecto que pode servir de argumento é divulgar o nome do jogador e depois o Figueirense não contratar. O que vai acontecer é gozação em cima da gente. Sem dizer nada fica bem melhor para o nosso trabalho.

Esta viagem de Antoninho é com a finalidade de poder contar com os jogadores 30 dias antes, por para ele já está tarde demais.

O treinador deve voltar na sexta-feira e esta semana o plantel ficará com Antônio Clemente que já está de posse da programação e inclusive dirigirá o time no jogo de amanhã, contra o Internacional de Lages.

O CLÁSSICO

– Em parte fiquei contente com o time, mas – disse Antoninho – faltou tranquilidade para aumentar o marcador no final do jogo. Land e Luiz Everton jogaram a bola nas pernas do zagueiro, quando poderiam ter feito mais um gol. Se eu tenho um time melhor, o resultado seria bem maior a nosso favor.

As críticas e viagem de Antoninho

Mas a atitude do massagista do Avaí revoltou a Comissão Técnica e apenas Francisco de Assis é que ria muito quando lembrava o lance.

Para Antônio Clemente foi um absurdo e só poderiaacontecer no futebol de Santa Catarina. "Já pensou se estivesse 0 a 0 e o Afonso agarra a bola. Estavam brigando até agora. E se o jogo é para indicação do nacional, nem posso imaginar o que poderia ter acontecido.

Antoninho via o lance de outra maneira, dizendo que mostrou mais uma vez que a capital não possui estádio. "As deficiências do Adolfo Konder é que facilitaram a entrada do massagista do Avaí em campo. Se fosse noutro estádio seria impossível."

Mas a maior revolta era sobre a alegação de que as declarações de vestiário do Avaí, e que ninguém comentou o monte de gente que estava no banco avaiano, inclusive um jogador do Figueirense. "Se ele é polícia teria que estar noutro lugar e nunca ali. Não gostei nada de ter visto hoje (ontem) nos jornais um jogador meu no banco do time adversário."

DOPING

O que mais agradou a Comissão Técnica do Figueirense foi que a melhor fase do time no clássico aconteceu justamente no lado em que estava a torcida do Avaí. "Foi muito bom para a galera deles – disse Antoninho – que os gols tivessem saído daquele lado. Bem perto da galera deles para mostrar que o nosso time não precisa de doping para terminar o jogo inteiro. Todos viram que o Figueirense terminou como começou. Agora ninguém falou do estado emocional dos jogadores do Avaí, que agrediram os nossos atletas."

Alvir, de comum acordo

Figueirense e Internacional anteciparam para amanhã, o seu jogo que estava marcado para a penúltima rodada do segundo turno. As duas diretorias entraram em entendimentos e o jogo foi confirmado.

Por outro lado, as duas direções enviaram um ofício à FCF, endereçado ao Departamento de Árbitros, pedindo a indicação de Alvir Renzi para dirigir a partida de amanhã.

PROGRAMAÇÃO

Ontem à tarde, sabendo que o jogo tinha sido confirmado, Antônio Clemente trabalhou com os jogadores que não atuaram. Os que jogaram fizeram revisão médica, massagem e banho de imersão.

Hoje Antônio Clemente e Iberê Rosa fazem um treinamento físico-técnico e concentram às 14 horas para o jogo de amanhã. Na quinta-feira são dispensados pela manhã, à tarde repetem todo o programa de ontem e na sexta-feira novo treinamento físico-técnico, já com a presença de Antoninho.

No sábado recreação, e à tarde viagem para Blumenau, onde o Figueirense estará enfrentando o Palmeiras domingo.

A direção do clube está mantendo entendimentos com a presidência do América, com a intenção de antecipar o jogo das duas equipes para a próxima quarta-feira.

RENDA

Ontem à noite com a presença do tesoureiro da FCF, foi feito o borderô do jogo de domingo, quando Figueira arrecadou 66.430,00, com 5.826 pessoas pagando ingressos.

O líquido do jogo foi de 55.357,20 cruzeiros, sendo descontado do bruto taxa da federação 10%, 1% para a ACESC, 5% pelo aluguel do campo, 60,00 com os delegados, 240,00 para os auxiliares e 166,00 com despesas de confeções de ingressos.

Amorim e Fernando ainda comentam a arbitragem

As críticas da direção do Avaí ainda eram contra o árbitro Roldão Borja, que não aceitaram de maneira alguma as decisões do juiz, ontem, na sede do clube.

– Não critico o Roldão – disse Fernando Bastos – sobre os gols, mas sim a pusilanimidade dele. Agiu correto na expulsão de Orival do , mas na do Cardosinho ele errou, pois o jogador que agrediu o Moenda foi o Celso. Outro erro da sua arbitragem, foi não ter expulsado o Jailson, quando ele agrediu o Toninho, sem bola, na lateral e na sua frente. Ali ele teria que colocar o jogador na rua. A agressão foi clara e com intenção pois nunca vi um jogador ser caçado em campo como o nosso atacante. Sinceramente o Roldão foi fraco demais na parte disciplinar do jogo e não mostrou nada de autoridade.

JOSÉ AMORIM

Falou e afirmou o seu ponto de vista de que os árbitros de Santa Catarina quando têm que mostrar serviço se perdem e por esta razão ele não acreditava numa boa arbitragem. "Procurei motivar o pessoal do Figueirense para trazer um árbitro de fora e não consegui. Agora todo mundo viu que eu tinha razão, em afirmar que, os nossos juízes não possuem o mínimo de condições para dirigir um clássico."

José Amorim ratificava as palavras do presidente do clube e no final disse que Batista já assinou contrato e sua condição de jogo está na FCF. "Seu aproveitamento no jogo com o Juventus vai depender de Walter Miraglia."

Sobre o exame anti-doping, disse que vai esperar a volta do presidente da FCF para que seja tomada uma atitude. O Avaí fez o que tinha que fazer, o resto era com a federação. Infelizmente o Avaí não manda nada na federação – concluiu Amorim.

VIAGEM

Se do outro lado Antoninho viajou as vésperas de um jogo importante pelo estadual – o Figueirense enfrenta um dos líderes amanhã – os jogadores do Avaí, Celso, Ademir, Panchito e Américo foram para o Rio de Janeiro e só voltarão na quarta ou quinta-feira.

A dupla só vibrou uma vez no clássico

Ontem nenhum jogador se apresentou no clube. Era dia de folga e apenas Batista conversou com o supervisor do clube para assinar seu contrato.

Hoje de manhã, todos os jogadores se apresentam, para realizarem um treinamento físico-técnico, visando o jogo com o Juventus domingo. Orivaldo e Cardosinho estão de fora dos planos. Rogério e Batista terão uma oportunidade. Se Rogério não apresentar melhoras da contusão, Américo, que dependerá, também, da palavra do Departamento Médico, poderá aparecer ao lado de Toninho.

Outro assunto comentado pela direção do clube era sobre a arrecadação do jogo, pois o Avaí tem 5% sobre o total da renda pelo empréstimo do campo. Comentavam que os auxiliares Pedro Zimmer e Irineu Cadorin ficaram na FCF até as 20 horas esperando o pagamento, coisa que não aconteceu, porque o Figueirense levou a renda para o Orlando Scarpelli e o tesoureiro da FCF não quis receber o pagamento dos auxiliares sem primeiro fazer o borderô.

AMADORISMO

Os bons resultados de SC nos Jogos Universitários

Estão sendo considerados excelentes os resultados obtidos pelos universitários catarinenses que participam dos Jogos Universitários Brasileiros em Belém do Pará.

A Capital paraense recebeu nesta última semana um grande número de jovens universitários oriundos dos mais distantes Estados brasileiros., movimentando as ruas e dando à cidade um colorido diferente.

Os jogos em que a seleção catarinense tem participado, resultaram em índices positivos na maioria das competições. As provas de atletismo iniciadas ontem, têm o Estado catarinense como favorito, face a participação de José Maria Nunes, campeão brasileiro da Prova de Integração Nacional realizada em São Paulo.

Resultados: – No **futebol de salão** Santa Catarina venceu o Pará por 2 x 1, perdeu para a Paraíba por 2 x 0 e para a Guanabara por 2 x 1. No **vôlei feminino** as catarinenses venceram ao Ceará por 3 x 0, perdendo posteriormente para o Pará por 3 x 1. No **tênis de campo**, Carlos Alves voltou a vencer, desta feita a Carlos de Oliveira, do Rio Grande do Sul por WO. Também o catarinense José Cassou venceu a José Barbosa, do Espírito Santo, por 2 x 0 – com parciais de 6x0 e 6x1. A dupla catarinense formada por Carlos Alves e José Cassou venceu a dupla do Ceará por 2 x 0, com parciais de 6x0 e 6x0. Na partida seguinte, José Cassou conheceu sua primeira derrota frente a Sérgio Bezerra, do Rio Grande do Sul, por 2 x 0, com parciais de 6x2 e 6x2. O mesmo aconteceu com Carlos Alves, derrotado por Paulo Watler, do Rio Grande do Sul por 2 x 1 – com parciais de 4x6, 6x1 e 7x5. Contra o Pará, a dupla catarinense formada por José Cassou e Carlos Alves venceu por 2 x 0, com parciais de 6x0 e 6x0. **Tênis de campo** feminino: Ingrid Roselt de Santa Catarina venceu a Luiza Miranda por 2 x 0, com parciais de 6x2 e 6x0. Voltou a vencer mais tarde a mesma adversária por 2 x 0, com parciais de 6x0 e 6x1. Com esta vitória, Ingrid Roselt classificou-se em terceiro lugar obtendo medalha de bronze. **Judô**: A equipe catarinense perdeu para o Estado do Rio por 4 x 0. **Tênis de mesa:** – Rio de Janeiro 5 x 0 sobre Santa Catarina, Pará 5 Santa Catarina também 0.

ESTADO DE SANTA CATARINA
SECRETARIA DOS SERVIÇOS PÚBLICOS
COMPANHIA CATARINENSE DE ÁGUAS E SANEAMENTO - CASAN -

EDITAL TOMADA DE PREÇOS Nº 038/73

A COMPANHIA CATARINENSE DE ÁGUAS E SANEAMENTO – "CASAN", sociedade de economia mista estadual, registrada na Junta Comercial do Estado sob o no. 34.438, C.G.C. do M.F. no. 82.508.433/001, com sede à Rua Tiradentes no. 17, em Florianópolis, S.C., comunica que se encontram a disposição dos interessados no endereço acima mencionado, os elementos da Tomada de Preços no. 038/73, para aquisição de 3 (três) Automóveis com motor a gasolina (SAE), potência mínima de 60 H.P., com capacidade mínima de carga para 5 (cinco) passageiros e bagageiro, ano 1.973, OK, cor azul.

O Edital encontra-se afixado no mural da recepção da CASAN, andar térreo, local onde deverão ser entregues as propostas até às 15:00 (quinze) horas do dia 31 (trinta e hum) de Julho de 1.973.

Florianópolis, 12 de Julho de 1.973.
A DIRETORIA

FERRO E CIMENTO
MELHORES PREÇOS
PHILIPPI & CIA.
a casa do construtor
Centro – Estreito e Balneário Camboriú
Fones: 6520 – 6368

Quem pensa que o ponto chic só vende o melhor cafezinho está muito por fora

O PONTO CHIC vende de tudo. Bijouterias, cartões de aniversário, revistas, souvenirs, artigos para presentes, filme e máquinas fotográficas. Além de bebidas nacionais e estrangeiras, doces chocolates, biscoitos. Um mundão de coisas.
E, a qualquer hora, é o melhor local para compras. Porque o PONTO CHIC está sempre aberto. Das 6 da manhã às 11 da noite. Inclusive aos sábados e domingos.
E todo mundo se encontra no PONTO CHIC.
Até Felipe Schmidt e Trajano.

Rua Felipe Schmidt, no. 11, esquina com rua Trajano. Telefone 4323.

RESTAURANTE E LANCHONETE NA BR-101

ALUGA-SE

Localizado no município de Maracajá (5Km. ao norte de Araranguá) fazendo parte do moderníssimo posto ESSO, recém inaugurado, oferecemos para alugar as melhores dependências daquele trecho da BR-101.
EXIGIMOS:
1 – Experiência comprovada no ramo, voltada especialmente para motoristas de caminhões.
2 – Capital de giro necessário à movimentação do negócio, uma vez que, os equipamentos poderão ser financiados em até 36 meses.
Os interessados deverão se dirigir, pessoalmente ao escritório da ESSO em FLORIANÓPOLIS à rua dos Ilhéus no. 8 – 7o. andar, sala 73, Ed. Plub fone 4146.

O ESTADO e a revista PLACAR
LANÇAM O MAIOR CONCURSO DE TORCIDAS DO FUTEBOL BRASILEIRO:
O CLUBE MAIS QUERIDO DO BRASIL RECEBERÁ UM MONUMENTO!
O CLUBE MAIS QUERIDO DE CADA ESTADO RECEBERÁ UMA RÉPLICA DESSE MONUMENTO!

QUAL É O CLUBE MAIS QUERIDO DE SANTA CATARINA?

RESPOSTA
NOME
ENDEREÇO CIDADE

FAÇA FÉ NO SEU TIME! COM SEU VOTO ELE PODERÁ GANHAR O TROFÉU "O CLUBE MAIS QUERIDO"
PARTICIPE DESTE GRANDE CONCURSO DE TORCIDAS DO FUTEBOL BRASILEIRO!

Acervo: Biblioteca Pública SC - Hemeroteca Digital Catarinense