Hemeroteca Pública — C. Posta,204

JORNAL "O ESTADO"
TAXA PAGA
FLORIANÓPOLIS

TEMPO – Frente fria: em curso. Pressão atmosférica média: 1005,9 milibares. Temperatura média do dia: 18,2 graus centígrados. Umidade relativa média: 91,1%. Estado médio do céu: cumulus, stratus, de claro a encoberto. Estado médio do tempo: com chuvas esparsas. Nevoeiros noturnos no litoral e às margens de rios e serras. Previsão: A.Seixas Netto.

O ESTADO

Florianópolis, Sábado, 07 de julho de 1973 – Ano 59 – No. 17.264 – Edição de hoje 16 páginas – Cr$ 0,50

CONCURSO – As inscrições ao concurso de admissão à Escola de Marinha Mercante do Rio de Janeiro estarão abertas durante o período de 3 a 28 de setembro. Poderão se inscrever candidatos possuidores do curso ginasial completo ou os que estiverem no último ano desse ciclo. Maiores esclarecimentos junto à Capitania dos Portos.

Dólar desvalorizado é o reflexo de Watergate

O dólar fechou ontem a uma cotação de 3,86 no mercado de câmbrio francês, e na Alemanha, o Secretário de Estado Karl Otto Poehl afirmava que há meses atrás "ninguém poderia imaginar uma queda tão vertiginosa". Os analistas do mercado cambial atribuem a violenta desvalorização do dólar ao escândalo de Watergate, "que diminuiu a capacidade de Nixon em controlar a economia". (Página 2).

Konder explica porque não vai ser secretário

O Senador Antônio Carlos Konder Reis comunicou oficialmente ao Governador Colombo Salles que não será Secretário dos Serviços Públicos. Em carta que levou em mão ao Chefe do Executivo, o Sr. Konder Reis declinou do convite que lhe fora feito, expondo as razões que o levaram a tomar a decisão. O documento foi entregue na tarde de 5a. feira e divulgado apenas ontem (P.3).

O Senador Konder Reis entregou pessoalmente a carta que fez para Colombo.

Golpe da valise à luz do dia leva Cr$ 2.300 de um motorista

Página 14.

Política perde mais um mineiro: Israel Pinheiro

Israel Pinheiro, o primeiro Prefeito do Distrito Federal, depois que a capital se transferiu para Brasília, ex-governador de Minas Gerais, discípulo de Juscelino Kubitschek e um dos fundadores do ex-PSD, morreu ontem pela manhã em Belo Horizonte, vítima de um enfarte, aos 77 anos. Político mineiro da velha cepa, inclui-se entre seus últimos méritos políticos o da pacificação da Arena mineira, tarefa esculpida com o talento que nele reconheciam mesmo os seus adversários. (P.5).

Israel Pinheiro: com ele, morre também um estilo.

Computador erra e lança 2 vezes o mesmo imposto

Uma falha no equipamento eletrônico da firma contratada pela Prefeitura Municipal foi responsável pelo duplo lançamento dos Impostos Territoriais e Prediais, referentes ainda a 1972. O equívoco, depois ficou esclarecido. (Pg. 8)

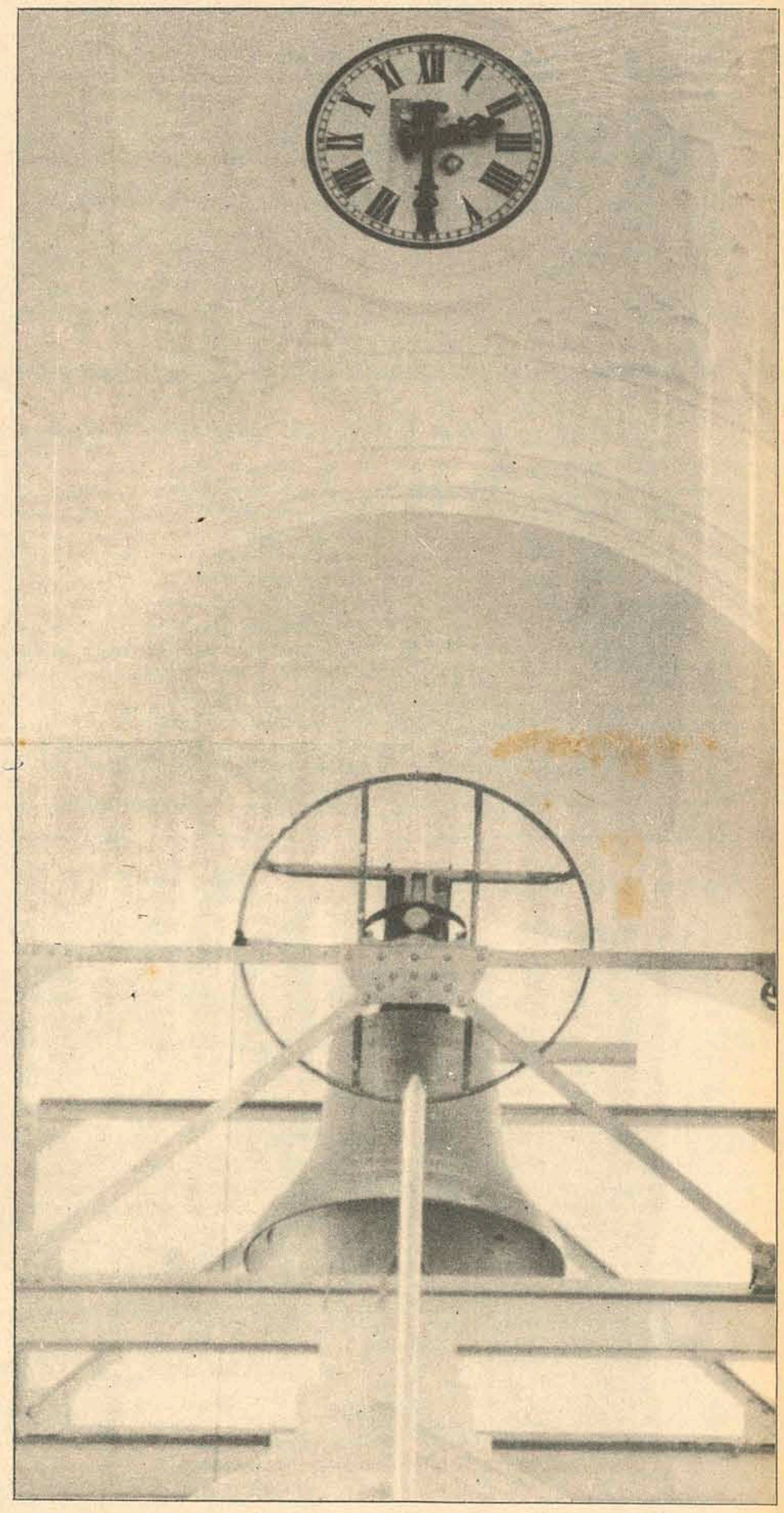

O pulsar da Cidade, na cabeceira da Praça

Menos famoso que o Big-Ben, é certo. Mas nem por isso menos acreditado. O relógio da Catedral é o fiel dos encontros marcados, e o responsável pela pontualidade de uns (funcionários públicos) e impontualidade de outros (os aposentados da figueira). Da cabeceira da Praça, preside a vida da Cidade (Página 9).

Figueira sabe amanhã se tem reforços

O treinador do Figueirense está em Porto Alegre e deve retornar amanhã a Florianópolis, com a resposta de Grêmio e Internacional, sobre o empréstimo de alguns jogadores para o campeonato nacional. Antoninho pode chegar com boas novidades para a torcida, se conseguir, como pediu, o empréstimo de Gelson, Vitor Hugo ou Falcão (Inter), mais Carlos e Dirceu (Grêmio). (Página 16).

De Porto Alegre, Antoninho vai direto para Criciúma, com possíveis novidades.

Um milhão e meio morreram no trabalho em todo Brasil

Um milhão e meio de pessoas foram vítimas de acidentes do trabalho no ano passado em todo o Brasil, onde se registrou a média de 4.966 trabalhadores acidentados por dia útil. O Ministério do Trabalho atribui tudo à falta de fiscalização (Pg. 5).

Acervo: Biblioteca Pública SC - Hemeroteca Digital Catarinense

Segundo um alto funcionário do Ministério de Finanças da Alemanha, a queda do dólar norte-americano, se prosseguir, poderá provocar um colapso no sistema monetário mundial.

Sistema monetário internacional ameaçado. Dólar baixou outra vez

O dólar continuou ontem sua inexorável queda no mercado de câmbio francês, atingindo uma cifra sem precedentes de 3,86 – 3,89, antes que as transações terminassem, em meio a um acúmulo extraordinário de rumores. Segundo uma das informações que circulavam, o franco será revalidado durante o fim de semana. Outros despachos asseguram que a moeda francesa poderia ser desvalorizada em relação ao dólar.

Fontes do mercado informaram que há crença geral de que é iminente a adoção de uma medida importante, mas nem todos estavam de acordo sobre qual poderia ser. Outras crises monetárias no passado atingiram seu clímax durante os fins de semana.

NA ALEMANHA

Um alto funcionário do Ministério de Finanças da Alemanha Ocidental disse ontem que o dólar norte-americano está muito abaixo de seu valor e que, se a baixa prosseguir, poderá provocar um colapso no sistema monetário mundial.

Karl Otto Poehl, Secretário de Estado para assunto monetários, disse ante uma reunião de dirigentes de empresas internacionais, que a "desvalorização do dólar e a revalorização do marco foram demasiado longe".

– O dólar – acrescentou – desceu a um nível que ninguém poderia ter sequer imaginado há alguns meses. Enquanto ele falava perante o Comitê Europeu para o Progresso Econômico e Social, a moeda norte-americana continuava sua baixa no mercado de câmbio estrangeiro de Francforte. Abriu a 2,2900, baixou para 2,2550 e a seguir recuperou-se um pouco, chegando a 2,3035, durante as negociações matutinas. Fechou quinta-feira a 2,33.

WATERGATE

Os corretores e analistas do mercado atribuem a situação atual da moeda ao escândalo da Watergate. Por sua vez, os Governos europeus acham que o caso da espionagem política diminuiu a capacidade do presidente Nixon em controlar a economia dos Estados Unidos.

O ouro chegou a 125 dólares a onça, dois dólares a mais em relação a quinta-feira, em Zurique e Londres, o que indica a incerteza com respeito à moeda norte-americana. O dólar caiu mais de três iens em Tóquio, quatro centavos em Francforte e quase oito centavos em Zurique. A libra esterlina foi a única moeda que caiu em relação ao dólar.

Uruguai: a crise que o Governo não consegue mais controlar

O Partido Nacional e a Frente Ampla, aliadas em oposição à dissolução do Congresso, numa plataforma de soluções, reiteram, entre outras, a exigência da renúncia de Bordaberry ou sua destituição. Enquanto isso, continua crítica a situação trabalhista. Aos bancários grevistas, o Governo ameaçou "medidas extremas".

O Partido Nacional e a Frente Ampla Esquerdista do Uruguai reiteraram ontem sua exigência para que o Presidente Bordaberry renuncie ou seja destituído, estabelecendo-se um Governo provisório.

Os dois grupos políticos, aliados em oposição à dissolução do Congresso e dos organismos eletivos municipais, deram a conhecer a declaração clandestinamente. "As grandes forças populares que enfrentam a ditadura consideram, depois do atropelo consumado dia 27 de junho, que não podem permanecer exclusivamente numa atitude de oposição e resistência ao golpe. É urgente a busca de soluções que permitam a normalização da vida do país e o restabelecimento pleno de suas instituições, abrindo-se uma perspectiva às mudanças fundamentais que a comunidade reclama nos escalões políticos, econômico-social e cultural" – diz o documento, que propõe uma "plataforma de soluções" de seis pontos.

O DOCUMENTO

Inclui: 1.) Fim do Governo de Juan Maria Bordaberry, mediante renúncia ou destituição; 2.) restabelecimento das liberdades, direitos e garantias constitucionais legais, em toda a sua plenitude; erradicação absoluta e total de toda prática atentatória à pessoa humana; 3.) restabelecimento e respeito pleno dos direitos dos partidos políticos e das organizações sindicais; 4.) compromisso das forças políticas e sociais para a execução de um programa mínimo de transformações econômicas e sociais, que, eliminando os privilégios de que gozam atualmente os setores economicamente poderosos e libertando a nação da dependência externa, crie real possibilidade de progresso à República; 5.) realização imediata de ampla consulta popular, que compreende a instalação de uma assembléia nacional constituinte e legislativa, eleita pelo povo, para elaborar as bases de uma nova institucionalidade; 6.) recuperação do poder aquisitivo dos salários, soldos e aposentadorias.

BANCÁRIOS EM GREVE

O poderoso Sindicato dos Bancários continuava ontem dificultando os dramáticos esforços de Bordaberry para normalizar a situação trabalhista.

O Ministro do Interior, Nestor Bolentini, embora dizendo que tudo tende a normalizar-se, advertiu que o Governo pode apelar para "medidas extremas" se a greve continuar, "porque o país tem necessidade imprescindível de que os bancos funcionem. Sem dinheiro e sem capitais, os trabalhos não podem se desenvolver normalmente".

Em outros setores fundamentais, como o do transporte urbano e interurbano, a atividade está se restabelecendo paulatinamente. Os trabalhadores das duas maiores empresas – a Cutcsa, particular, e a Amdet, municipal – resolveram por votação secreta e majoritária, reiniciar o serviço ao público, o mesmo acontecendo com a Companhia Onda, a principal no setor dos transportes interurbanos. O pessoal da Cutcsa, porém, paralisa suas atividades depois das 20 horas, enquanto a Amdet funciona até meia-noite. As ruas centrais da capital, habitualmente cheias de gente durante a noite, estão desertas devido à falta de locomoção e também ao intenso frio. Prevalece um clima de tranquilidade, mantida a rígida vigilância nas áreas urbanas, por patrulheiros móveis do Exército e da polícia. Mas, segundo informou-se, há ocorrências de atentados contra veículos de transporte coletivo e táxis, praticados, supostamente, por grupos grevistas.

Não chegam a causar vítimas, mas causam consideráveis prejuízos materiais.

Aldunate garante: Bordaberry não aguentará muito tempo

Wilson Ferreira Aldunate, chefe do Partido Nacional de oposição do Uruguai, declarou ontem ser inevitável a renúncia ou destituição do Presidente Juan Maria Bordaberry.

Em declarações à Associated Press, *no hotel onde está hospedado, em Buenos Aires, o político uruguaio exilado afirmou: "Há coisas irreversíveis. Que Bordaberry sairá é certo. O problema é saber quem o tirará'. Acrescentou que a reação – especialmente dos sindicatos operários – à dissolução do Parlamento e às outras medidas restritivas do sistema democrático, adotadas por Bordaberry a 27 de junho, superou todas as previsões.*

– Se os militares tivessem suspeitado dessa reação, estou certo de que não teriam se deixado levar por Bordaberry nesta aventura – asseverou, garantindo: "Temos provas de que há oficiais militares detidos por sua oposição às medidas do Governo".

Aldunate denunciou também que jovens militantes do Partido Nacional foram maltratados pelas forças de segurança, por causa da repressão.

Finalizando, disse que 'a reação dos trabalhadores foi maravilhosa. A resistência dos operários alcançou, agora, novos contornos, graças ao sólido apoio de uma ampla base política".

Aldunate: um dos exilados na Argentina

CHILE

O novo Ministério, do qual não gosta o PDC, implantará plano de emergência para solução dos problemas do povo.

Oposição não gostou do novo gabinete. Queria os militares

O novo gabinete do Governo chileno não satisfez a oposição e não realizou os desejos do próprio Presidente Salvador Allende, que declarou ter tentado organizar o Ministério com a colaboração de pessoas alheias à sua coalizão política "Unidade Popular", objetivando dar-lhe um caráter mais amplo.

Mencionou especificamente Felipe Herrera, ex-presidente do Banco Interamericano de Desenvolvimento – RID – e Fernando Castillo Velasco, reitor da Universidade Católica e militante do Partido Democrata-Cristão. Herrera recusou a oferta por motivos de saúde e compromissos internacionais, pois colabora na criação de uma "universidade mundial" com as Nações Unidas; Velasco, porque não tinha autorização de seu partido.

O DESCONTENTAMENTO

O Partido Democrata-Cristão queria um gabinete cívico-militar como solução para a crise político-econômica. Segundo declarou seu presidente, Patrício Alwin, "nas atuais circunstâncias, a melhor garantia para o restabelecimento da normalidade democrática teria sido a incorporação das Forças Armadas no Governo".

Allende disse haver pensado, em princípio, formar um gabinete com a participação dos militares, mas, após, achou preferível manter as Forças Armadas à margem das graves lutas políticas enfrentadas pelo Chile. Falando do novo Ministério, disse que o mesmo implantará um "plano econômico de emergência para solucionar os angustiantes problemas da população". José Cademartori, que, como Ministro da Economia, terá papel importante nesta tarefa, asseverou ontem que ainda não podia dar informações concretas sobre o plano e que falará na próxima semana, "quando conhecer o nome da secretária e cada uma das dependências do Ministério".

Cademartori fez a declaração pouco depois de ter recebido o cargo de seu correligionário, Orlando Millas, um dos Ministros que deixaram o gabinete. Ele foi acusado, pela segunda vez, pelo Congresso, de supostas violações constitucionais; a primeira, como Ministro da Fazenda, e agora como titular da pasta de Economia, cujo cargo exerceu até a última terça-feira.

Governo cambojano quer fim da guerra

O Governo cambojano propôs ontem o cessamento imediato e incondicional de fogo para pôr fim à guerra de três anos com os insurretos de Khmer Rouge e seus aliados norte-vietnamitas. O Ministério das Relações Exteriores anunciou que o Governo está disposto a participar das negociações com os comunistas a fim de obter uma paz duradoura. Acrescentou que a trégua se produzirá antes das negociações desde que o lado contrário esteja de acordo, porém que não será um ato unilateral.

O ministro das relações exteriores, Long Boret disse em entrevista à imprensa que o governo do presidente Lon Nol não insistia na retirada de cerca de 40.000 efetivos norte-vietnamitas do Camboja, como condição preliminar para cessamento do fogo. Disse que os norte-vietnamitas poderiam retirar-se enquanto se realizavam as negociações. Ao comentar a declaração de pequim do deposto Príncipe Norodom Sihanouk recusando-se conversações de paz, Boret declarou: "isso fecha a porta a negociações somente se for aceito se Sihanouk representar realmente o outro lado". Com isto indicou claramente que o Governo cambojano não considera que Sihanouk, quem chefiou um Governo no exílio desde sua queda em 1970, seja o Chefe verdadeiro das forças insurretas. Porém, de qualquer forma parecia quase fora de dúvida que a oferta do cessamento de fogo seja recusada pelos rebeldes dirigidos pelos comunistas.

Rodésia: terror faz sequestro coletivo

Guerrilheiros nacionalistas rodesianos sequestraram 273 pessoas, em sua maioria estudantes de raça negra, de uma missa católica situada na longínqua região de Mukumbura, segundo informações não confirmadas chegadas ontem a Salisbury. Os informantes acrescentaram que, na tarde de ontem, as forças de segurança do Governo da Rodésia resgataram 191 reféns, quase todos jovens de 13 a 18 anos. Entre os desaparecidos figura um sacerdote alemão, o Reverendo Clemence Freyer, que se acredita preferiu acompanhar os jovens, quando estes foram capturados pelos guerrilheiros. Acredita-se que várias mulheres também estejam em poder dos nacionalistas.

Pioneer prossegue viagem a Júpter

O "Pioneer–11", que prossegue sem qualquer problema em direção ao planeta Júpiter, tornou-se o segundo engenho terrestre a ultrapassar a órbita de Marte, informou o controle da Nasa, em Moutain View. O engenho se encontra agora a 96,4 milhões de quilômetros da terra, percorrendo o espaço a uma velocidade de 104 mil quilômetros por hora. Até atingir o seu objetivo, terá de navegar 992 milhões de quilômetros. O "Pioneer–11", lançado em abril último, deve chegar a Júpiter em dezembro de 1974. Seu antecessor, o "Pioneer–10", que leva sobre ele uma vantagem de 420,8 milhões de quilômetros, também prossegue normalmente na sua caminhada. Ultrapassou Marte – que dista 226,4 milhões de quilômetros da terra – no ano passado.

Liz burla o cerco dos jornalistas

A atriz Elizabeth Taylor conseguiu burlar o cerco jornalístico e, ao desembarcar em Los Angeles, foi conduzida à casa de um seu amigo. Elizabeth chegou procedente de Nova Yorque, onde anunciou, esta semana, que se separou de seu marido, Richard Burton. A estrela britânica, de 41 anos de idade chegou acompanhada de sua filha adotiva Maria, de nove anos, nascida na Alemanha, dois cães e um gato negro e trazia uma volumosa bagagem.

EXPLOSÃO

Um vagão tanque ferroviário, que carregava gás butano, explodiu, causando ferimentos em 60 pessoas em Kingman, Arizona. As autoridades informaram que se temia que as chamas chegassem até dois postos de gasolina próximos. Muitos dos feridos são bombeiros voluntários que tentavam apagar o fogo. Um porta-voz do Hospital Geral de Mohave, no Arizona, declarou que dez pessoas, gravemente feridas, foram conduzidas a centros especializados em queimaduras, situados em outras zonas. "Vimos o vagão em chamas e os bombeiros tentando apagá-lo", disse Thomas Threlkeld, gerente de uma companhia construtora da vizinhança. A polícia declarou que o vagão-tanque se encontrava a cem metros da fábrica Doxol, onde seu conteúdo estava sendo transferido para caminhões. O corpo de bombeiros voluntários de Kingman foi chamado, quando se notou umas chamas fracas e, pouco depois, o vagão explodiu, lançando chamas e fragmentos de aço a 100 metros de distância.

Porto Rico: greves começam a preocupar

A Guarda Nacional de San Juan de Porto Rico, foi posta ontem em estado de alerta, enquanto o governador Rafael Hernandez Colon adotava medidas para combater uma série de greves deflagradas no setor de serviços públicos de Porto Rico. Cerca de sete mil funcionários e técnicos da autoridade de fontes fluviais, de propriedade do Governo, abandonaram o trabalho reinvindicando novo contrato com maiores salários e melhores benefícios. A quatro de julho, os bombeiros da Ilha se declararam também em greve, tentando conseguir reajustes salariais. Informou-se sobre os numerosos casos de sabotagem no corpo de bombeiros. Mangueiras e pneumáticos de vários caminhões foram cortados a fim de impedir que os equipamentos possam ser utilizados. Por outro lado, o lixo continua se acumulando nas ruas devido a greve dos trabalhadores da limpeza pública. Empregados de quatro cemitérios municipais da capital porto-riquenha também continuam cumprindo sua tarefa de sepultar cadáveres em virtude de autorização temporária concedida pelo sindicato operário da Ilha.

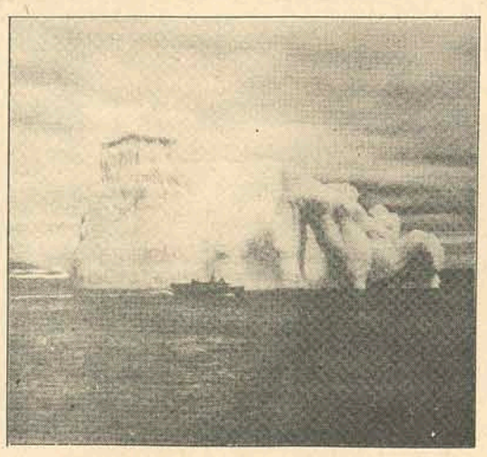

Ciência: icebergs, solução para secas

Cientistas norte-americanos afirmam que a escassez de água potável pode ser evitada, mediante o envio de rebocadores acionados por energia nuclear às regiões polares, com a missão de trazer gigantescos blocos de gelo às cidades litorâneas. Os Icebergs poderiam, então, ser derretidos, criando fontes de água. Os cientistas disseram que navios "gigantes" rebocariam blocos de altura equivalente a edifícios de 80 andares, da largura de dois campos de futebol, desde a Antárdida até regiões assoladas pela seca, na Austrália e América do Sul. "Trata-se de uma possibilidade interessante", segundo afirmou Wilford Weeks, do laboratório de pesquisas de regiões polares do Exército e Willian Campbell, do Serviço Norte-Americano de Geologia. Em relatório divulgado ontem pelo Departamento do interior, Weeks e Campbell disseram que é menos viável rebocar os blocos do Artigo para as cidades do hemisfério norte, porque Icebergs em forma de catedral, ali existentes, seriam mais difíceis de transportar. Mas resaltaram que teoricamente é possível rebocar blocos de gelo da Antártica. Porta-aviões atômicos como o "interprise", já dispõe de mais força do que a necessária para este transporte.

CUBA

Falando a uma revista mexicana, o Presidente de Cuba analisou rapidamente a situação de seu país e da América Latina.

Dorticos analisa a posição de seu país ante as nações da AL

Cuba impõe como condição para manter relações com um país, que a nação tenha princípios de independência e soberania, segundo o presidente Osvaldo Dorticos, em entrevista concedida em Havana à revista mexicana Siempre. Dorticos referiu-se também aos pontos de vista cubanos sobre a organização dos Estados Americanos – OEA – à econômica da Ilha e especificamente à Argentina.

– As relações diplomáticas por si mesmas, não nos interessam. Nem sequer colocamos em primeiro plano as vantagens econômicas que delas possam decorrer. Para nós, o fato de um país estabelecer relações diplomáticas com Cuba sempre está condicionado a uma posição de independência, de soberania" – disse Dorticos.

– As mudanças de atitude de alguns governos da América Latina com respeito à Cuba e suas condutas bilaterais com meu país são consequência de um processo de transformação que finalmente adquirirá um caráter revolucionário, e que já se observa em todos os povos do continente – acrescentou.

– Pode-se afirmar que fracassou completamente o bloqueio econômico que os Estados Unidos impuseram contra a Ilha, por supostas intromissões de Cuba nos país da América Latina – prosseguiu.

OEA

Com relação a OEA, o Presidente reiterou a posição de Cuba de que o Organismo deve ser substituído por outro eminentemente latino-americano, excluindo-se os Estados Unidos. No entanto, considerou "positivas" as tendências manifestadas na OEA para uma aproximação com Cuba. Rejeitamos definitivamente qualquer possibilidade de reingresso na OEA, independentemente das mudanças de estrutura – observou.

ARGENTINA

Indagado sobre o retorno de Peron à Argentina, Dorticos respondeu: "trata-se de um momento de grande expressão popular, um momento de eclosão de massas, onde perçebemos fisicamente uma presença muito militante, muito ativa, da juventude. Pudemos sentir ali critérios políticos muito avançados, muito progressistas".

ECONOMIA

O Presidente cubano disse que seu país sofreu um sério revés em 1970 com a chamada safra dos dez milhões de toneladas quando o Fidel fez tudo o que podia para chegar àquela marca na colheita de cana-de-açucar, não o conseguindo. No entanto, ressaltou que a situação econômica melhorou em 1971, quando vários setores cresceram em produtividade.

Dorticos afirmou que "para 1973, formulamos um ambicioso plano de desenvolvimento, com a taxa de crescimento de 17 por cento. Já neste primeiro trimestre crescemos 16 por cento em relação ao trimestre do ano passado".

Firestone pagou resgate alto pela liberdade de Thompson

John R. Thompson, diretor-gerente da Firestone Rubber and Tire Company argentina, foi libertado por seus sequestradores em troca de um resgate de três milhões de dólares (cerca de 18 milhões de cruzeiros), informaram ontem fontes oficiais, acrescentando que, possivelmente, ele veio para o Brasil.

Thompson, de 50 anos de idade, foi libertado anteontem à noite, dirigindo-se para a casa de alguns amigos, num subúrbio de Buenos Aires, onde tem estado sua mulher desde o sequestro, em 18 de junho. Disse estar bem de saúde e que haviam-no mantido fechado numa barraca montada no interior de uma casa, cuja localização ignora.

As negociações do resgate, segundo os informantes, foram feitas às claras, no Hotel President, em pleno centro da capital. Um indivíduo que chegou ao estabelecimento tratou diretamente com os representantes da Firestone, estabelecendo a quantia a ser paga. Esta foi transferida de Nova Iorque para a Argentina, onde foi transformada em pesos. O dinheiro foi colocado num carro blindado, trazido pelos próprios sequestradores, que logo após desapareceram.

RETROSPECTO

Thompson foi capturado dois dias antes da volta de Peron ao país. Cinco automóveis, com cerca de dez elementos armados, interceptaram seu carro quando trafegava por uma rua movimentada dos subúrbios. Disparos feiros para o ar paralisaram o tráfego, mas Thompson fechou as portas do carro, recusando-se a ceder. Eles, então, quebraram as janelas, abriram a porta e o levaram. Foi o quinto executivo norte-americano sequestrado este ano na Argentina, além de outros homens de negócio estrangeiros e argentinos.

Acervo: Biblioteca Pública SC - Hemeroteca Digital Catarinense

Konder entrega carta a Colombo e diz porque não vai ser secretário

Konder Reis continuará no Senado.

O Senador Antônio Carlos Konder Reis avistou-se com o Governador Colombo Salles, a quem entreuma carta declinando co convite que lhe fora formulado para ocupar a Secretaria dos Serviços Públicos. No expediente o Sr. Konder Reis afirma que submeteu o convite à consideração do Senador Filinto Müller, que, por sua vez, ouviu a opinião do Presidente Médici, que manifestou a conveniência e a necessidade de que não fossem interrompidas suas atividades parlamentares e na Comissão Executiva Nacional da Arena.

A carta do Senador Konder Reis ao Governador Colombo Salles é a seguinte, na íntegra:

"Senhor Governador:

No dia 8 último, distinguiu-me Vossa Excelência, na oportunidade em que recebia o Vice-Governador do Estado, Senhor Atílio Fontana, o Presidente da Arena em nosso Estado, Doutor Jorge Konder Bornhausen, o líder da nossa bancada na Assembléia Legislativa, Deputado Henrique Córdova, e a mim, com o convite para Secretário de Estado dos Serviços Públicos.

Devo, inicialmente, reiterar os agradecimentos que então formulei pela prova de generosa confiança com que me cumulou. Fiquei imensamente penhorado ao gesto de Vossa Excelência.

Como de meu dever, levei o problema ao Presidente Nacional do nosso Partido, Senador Filinto Müller. Sua excelência, submetida a questão ao Excelentíssimo Senhor Presidente da República, manifestou a conveniência e a necessidade de não interromper, agora, as tarefas que, modestamente, venho cumprindo no Senado da República e na Comissão Executiva Nacional da Arena.

Essa manifestação impõe que volte a presença de Vossa Excelência, para dizer-lhe da impossibilidade em que me encontro de aceitar aquela honrosa convocação.

Confio em poder continuar prestando a Santa Catarina e ao seu Governo os serviços que, na medida de minhas capacidades, me sejam colocados pela Revolução e pelo nosso Partido.

Com a reiteração de meu alto apreço, subscrevo-me atenciosamente – Antônio Carlos Konder Reis".

Janone Neto e Peret passaram ontem para reserva do Exército

Em solenidades separadas, uma realizada na parte da manhã e outra no período da tarde, os coronéis Francisco Janone Neto e Delso Peret Antunes deixaram ontem as fileiras do Exército, ambos passando para a reserva remunerada.

Janone deixou a CSM

Em solenidade realizada na 16a. Circunscrição do Serviço Militar ontem às 10 horas, o Coronel Francisco Janone Neto Transmitiu o cargo de Chefe da 16a. CSM ao Tenente-Coronel Edilson Freitas Guimarães, tendo em vista sua passagem para a reserva do Exército. Ao ato estiveram presentes altas autoridades.

O Coronel Francisco Janone Neto, nos três anos que permaneceu na Capital, além de Chefe da 16a. CSM foi Comandante da Guarnição Militar de Florianópolis. Soldado voluntário, tendo ingressado em 1934, "durante todo esse quase meio século de serviços prestados ao Exército, e somente ao Exército, pois nunca me afastei dele, jamais recebi uma punição e minhas folhas de alterações aí estão para atestar os 155 elogios individuais que recebi dos meus ilustres Chefes".

AGRADECIMENTO

Natural de Porto Alegre, tendo se fixado em Florianópolis em 1970, ao ingressar na reserva o militar se declarou "realizado e feliz, pois contei com o valioso apoio dos companheiros do Exército, da Marinha do Brasil, da Força Aérea Brasileira e da Polícia Militar do Estado de Santa Catarina. Foram pesadas as responsabilidades, e a cada ano que se passa, mais complexas e árduas se torna, pela natural dinâmica do desenvolvimento pelo qual está passando o Estado."

Ressaltou que "graças a Deus pude contar sempre com o apoio e colaboração dos meus camaradas, das autoridades, das entidades de classe, do comércio e da indústria, dos professores e estudantes, dos prefeitos e vereadores, dos Diretores de Bancos e Presidentes de Autarquias, dos Secretários Executivos do Estado, da Imprensa falada, escrita e televisada, dos Poderes Legislativo, Judiciário bem como das autoridades eclesiásticas".

Janone Neto

– Deixo o Exército sem mágoas, sem ressentimentos ou frustações, pois não possuo complexo algum ou preconceito social que possam vir a me acabrunhar no recesso do Lar, ou fora dele, porque durante essa longa marcha, e pelo que sofri e aprendi, estou armado cavaleiro para a minha defesa, para a defesa de minha cidadela, até os últimos dias desta afêmera vida terrena.

OBRAS

O boletim especial no. 3 da 16a. CSM que anuncia o ingresso do Coronel Janone Neto na reserva, destaca que no período de 15 de junho de 1970 a 6 de julho do corrente, foram realizadas as seguintes obras: construção de novas instalações sanitárias para Subtenentes, Sargentos, Cabos e Soldados; pintura externa e interna do prédio da CM; remodelação da copa e refeitório dos praças; ampliação do alojamento de cabos e soldados.

Peret deixou a Aciso

Peret Antunes

Em solenidade que contou com a presença do Governador Colombo Salles, do General Florimar Campello e de outras autoridades, o coronel Delso Peret Antunes despediu-se ontem do cargo de coordenador-executivo da Aciso/73, em ato realizado às 17 horas no auditório do Grupamento do Leste Catarinense e que marcou a sua transferência para a reserva remunerada do Exército. A coordenadoria-executiva da Aciso foi transmitida para o major Rubens Amorim Souto, que já integrava a comissão especial de Santa Catarina para essa operação.

Durante a solenidade o General Florimar Campello destacou as qualidades do coronel Peret Antunes, afirmando que "o Exército agradece o trabalho e a dedicação com que desempenhou suas funções", manifestando "a certeza de que o coronel Peret passa para a reserva tranquilo e sem nenhum constrangimento, porque sempre cumpriu o seu dever".

Posteriormente foi lida a Ordem do Dia do Comandante do Grupamento do Leste, na qual estão contidas referências elogiosas à atuação do coronel Peret Antunes, com citações dos Generais Florimar Campello e José Campos de Aragão e do Governador Colombo Salles. No documento também é destacada a carreira do militar, iniciada em 1943, quando ingressou na Escola Preparatória de São Paulo, incluindo a sua passagem pelo ex-14o. Batalhão de Caçadores, durante nove anos.

O Governador Colombo Salles também fez uso da palavra, dizendo que "não poderia deixar de trazer minha palavra de saudação e reconhecimento a dois militares que no dia de hoje deixam as fileiras do Excército: os coronéis Janone Neto e Delso Peret Antunes. A eles transmito neste instante a gratidão do Governo e do povo catarinenses".

Finalmente, o coronel Peret Antunes, visivelmente emocionado, manifestou seu agradecimento pelas palavras elogiosas à sua pessoa, fazendo um breve relato do que foi a sua carreira militar.

ACISO

Antes da solenidade foi realizada mais uma reunião das seis sub-comissões encarregadas de organizar a Aciso/73 em Santa Catarina. No encontro de ontem, do qual participou o General Florimar Campello, que preside a Comissão Especial do Estado, foi feito um levantamento global de todas as atividades desenvolvidas até o presente. Em seguida, cada sub-coordenador apresentou seu relatório, dando conta principalmente do material doado pelas instituições públicas e privadas do Estado. Uma nova reunião foi convocada para a próxima sexta-feira, no mesmo local.

Pessoal da Udesc aumentado em 15%

Em reunião ordinária, realizada ontem, o Diretor-Executivo e Reitor em exercício da Universidade Para o Desenvolvimento de Santa Catarina, professor Arnoldo Suarez Cuneo, submeteu à apreciação do Conselho de Administração da FESC, a Resolução no. 05/73, que concede majoração de vencimentos, da ordem de 15%, a todo o pessoal docente, técnico e administrativo, lotado nas Unidades de 1o. e 2o. Graus, de nível superior, na Reitoria da UDESC e na Diretoria Executiva da Fundação Educacional de Santa Catarina.

Na mesma reunião, o Reitor em exercício informou que foram aprovadas pelo Tribunal de Contas do Estado, as prestações de contas da FESC, correspondentes ao ano de 1972.

Ministro da Saúde vem a SC

O Ministro Mário Machado de Lemos, da Saúde confirmou sua presença no próximo dia 24 em Florianópolis, para a abertura do VI Congresso da Associação Catarinense de Medicina na Assembléia Legislativa, ocasião em que proferirá conferência sobre a "Assistência Materno-infantil". A informação foi prestada à imprensa pelo Presidente da ACM, Dr. Júlio Cordeiro.

Zany Gonzaga vai a Brasília 2a. feira

O Presidente da Assembléia Legislativa, Deputado Zany Gonzaga, viaja para Brasília na próxima segunda-feira, onde no dia seguinte, juntamente com os dirigentes das demais Assembléias, vai participar da audiência a ser concedida pelo Presidente da República, que receberá homenagem dos parlamentares.

No encontro com o Presidente Médici os presidentes dos Legislativos estaduais vão entregar-lhe um medalhão fundido em bronze, contendo uma alegoria ao destaque dado pelo Governo à integração nacional. Também cumprimentarão o Presidente da República pela forma com que foi encaminhado o problema sucessório federal.

Ainda em Brasília, os presidentes das Assembléias participarão de um encontro a realizar-se no plenário da Câmara Federal.

Patrimônio vai ter o seu departamento

A Secretaria do Governo concluiu estudos, visando a criação de um Departamento de Patrimônio, órgão que deverá cuidar da preservação dos monumentos históricos, parte paisagística e dos bens culturais do Estado. Segundo fonte da Secretaria, o anteprojeto que foi analisado por técnicos deverá ser encaminhado ao Governador, para posterior aprovação.

Segundo o projeto, a preservação dos monumentos históricos deverá ficar sob a responsabilidade do Departamento de Cultura do Estado e a parte paisagística, sob a responsabilidade do Deatur. Nesse projeto, também está incluído a fundação do museu histórico catarinense.

Ação Arquidiocesana registrada na SSS

O Secretário dos Serviços Sociais, Cel. Marcelo Bandeira Maia assinou na tarde de ontem, em seu gabinete, o registro da Ação Social Arquidiocesana de Florianópolis, expedido pela Divisão de Registro e Supervisão daquela Secretaria, de acordo com a Lei 4.821, de 15 de janeiro deste ano.

A Ação Social Arquidiocesana, que tem na presidência o Arcebispo Dom Afonso Niehues, foi a primeira entidade de promoção social registrada pela Secretaria dos Serviços Sociais.

ESTADO DE SANTA CATARINA
SECRETARIA DA SAÚDE
FUNDAÇÃO HOSPITALAR DE SANTA CATARINA
HOSPITAL INFANTIL "EDITH GAMA RAMOS"

NOTA OFICIAL

O Diretor do Hospital Infantil "Edith Gama Ramos", dr. Newton do Valle Pereira, comunica que, em decorrência do falecimento da menor filha do radialista Carlos dos Santos, decidiu constituir Comissão de Sindicância, integrada pelos médicos Nelson Grisard e Gabriel Faraco, Enfermeira Maria Helena Bittencourt e pelo Chefe da Divisão Administrativa, sr. Walcir Borges, a fim de apurar possíveis responsabilidades da própria instituição, bem como até onde seu corpo de funcionários tenha atuado em cumprimento de normas estabelecidas pelo Instituto Nacional da Previdência Social, do qual a paciente era beneficiária.

Florianópolis, 06 de julho de 1973.
Dr. Newton Djalma do Valle Pereira
Diretor

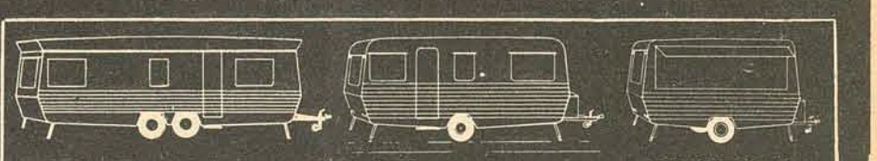

MOBILHOME
MIL UTILIDADES.
WEEK END HOUS, ALOJAMENTO EM CANTEIRO DE OBRA, CASA PARA OS ENGENHEIROS, ESCRITÓRIO MÓVEL, INTERIOR E DECORAÇÃO A GÔSTO E NESSECIDADE DO CLIENTE. NOS TAMANHOS DE 6 mts. ATÉ 12 mts.

TRAILER
O MAIS CONFORTAVEL E LUXUOSO TRAILER FABRICADO NO BRASIL O UNICO COM WC A AGUA, FREIO AUTOMATICO, GELADEIRA E AR CONDICIONADO NOS TAMANHOS DE
410 PARA 4 ATE 6 PESSOAS
510 „ 6 „ 8 „
610 „ 6 „ 12 „

COMERCIAL
PARA LANCHONETE
SUPER LEVE RESISTENTE
E PRÁTICA - NOS COMP.
3,50 - 4,10 - 5,10 - 6,10

TRAILCAR
IND. WALTER SCHUMACHER LTDA.
Rua Porto União 196 - Caixa Postal 251 - Telf. 2825 - JOINVILLE Santa Catarina

AZ DE OURO

tem o que você quer
com preços diretos da fábrica!

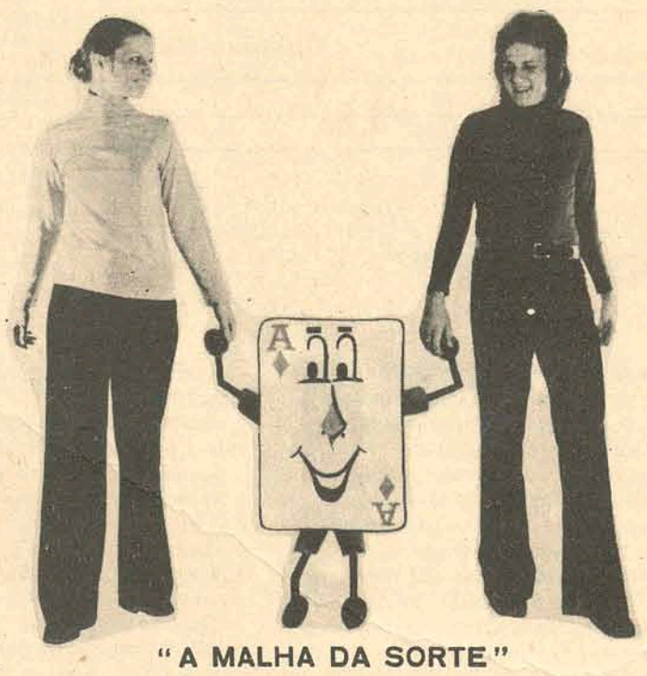

"A MALHA DA SORTE"

LOJAS PRÓPRIAS "AZ DE OURO"
BLUMENAU - Praça Victor Konder, 15 - Edificio Impala - Loja C
Fones: 22-0178 e 22-0179
BAL/CAMBORIÚ - Avenida Brasil, 1746 e 1830 - Fone 2202
FLORIANÓPOLIS — Rua Felipe Schmidt, 44
SÃO PAULO — Rua das Palmeiras, 143
Fones: 220-4738 e 220-3640

magna

ATENÇÃO

Confiem suas transações imobiliárias a IMOBILIÁRIA LUNAR que se encontra, devidamente, aparelhada para tal ramo comercial.

Portanto, proprietários de casas, terrenos e apartamentos, entreguem-nos a solução desses problemas que teremos prazer em solucioná-los.

O nosso corretor oficial – Sr. EDISON CORRÊA -, registrado no CRECI sob no. 2.644, prestar-lhes-á os informes necessários.

Visitem-nos à rua Cel. Pedro Demoro, no. 1.966 – 1o. and. – Sala 2 – ESTREITO.

MINISTÉRIO DA EDUCAÇÃO E CULTURA
UNIVERSIDADE FEDERAL DE SANTA CATARINA
SUB-REITORIA DE ENSINO E PESQUISA
DEPARTAMENTO DE REGISTRO E CONTRÔLE ACADÊMICO

Edital nº 731.A01.003

Pré–Orientação e efetivação de matrícula para o segundo período letivo regular de 1973.

1. No dia 24 de julho será procedida a pré-orientação de matrícula para os candidatos classificados no concurso vestibular e que deverão iniciar seus estudos em agosto vindouro; para cada grupo constituído, definir-se-ão em tempo hábil, locais e horários, consoante aviso a afixar no mural deste Departamento.

2. Nos dias 24 e 25 de julho estará a disposição, das 08:00 às 18:00 h, nas Secretarias dos respectivos Centros, tanto para os novos quanto para os antigos alunos, o material destinado a suas matrículas; no mesmo local e dentro do referido horário, nos dias 26 e 27 de julho, os alunos deverão fazer entrega da ficha de matrícula devidamente preenchida e dos papéis referenciados no item 3.

3. Para matrícula inicial, os documentos exigidos são os constantes do prospecto de instruções gerais distribuído no ato de inscrição ao concurso vestibular; e, para subsequente, atestados de boa conduta e de sanidade física e mental (passados por Órgãos Oficiais), do que ficam dispensados os alunos ingressos na Universidade no primeiro período letivo regular de anos antecedentes. É importante notar que, em hipótese alguma, aceitar-se-á matrícula condicional; isto é, sem que o interessado satisfaça, integralmente, as exigências para procedê-la.

4. Os resultados das matrículas que forem pleiteadas serão divulgados, nos murais do DRCA e das Secretarias dos Centros, até a véspera do início das aulas.

5. Quaisquer esclarecimentos complementares poderão ser obtidos neste Departamento, localizado no Conjunto Universitário da Trindade.

Florianópolis, 28 de junho de 1973
Bel. Tânia Maria Gomes do Amaral
Chefe da Seção de Matrícula
Bel. Nelson Moritz La Porta
Diretor

Acervo: Biblioteca Pública SC - Hemeroteca Digital Catarinense

O ESTADO

Diretor: José Matusalém Comelli — *Editor-Chefe: Marcílio Medeiros Filho*

Cartas

LANCHONETES

Habituei-me a jantar, à noite quando retorno do serviço, em qualquer lanchonete da cidade, já que moro em pensão. Mas percebi que, chegando o fim do mês, meu orçamento está arrombado devido a isso. Não dá mais mesmo. Qualquer porcariazinha que se coma custa os olhos da cara. Preços astronômicos (mais que as previsões do tio Seixas), comidinhas fajutas. E enquanto se está digerindo alguma coisa, os olhos dos tres ou quatro garçons (geralmente uns terríveis mal-encarados) da "Lanchona" estão grudados na gente. Certamente por medo de que se fuja sem pagar. Porque, acima de tudo, querem o dinheiro da gente, e não prestar-nos bom atendimento.

Como escreveu um cara esses dias, nesta mesma coluna será que não há um órgão estadual para cuidar dessas espeluncas, arejadas só nas aparências (nunca tente entrar na cozinha, senão você não comerá mais, não terá estomago e nem coragem) e que exploram cruelmente – esta a palavra exata – os fregueses? Renovo o apelo do dito cara (cujo nome nem lembro mais). Está na hora do Estado fazer algo em benefício das pessoas que dependem dessas casas de roubo (não só cobrar imposto e mais impostos). Para torná-la então, verdadeiras lanchonetes. Cordialmente – Miguel Gustavo Elliotti – Centro.

ESTUDANTES

– A Associação dos Estudantes de Santa Catarina no Paraná tem a grata satisfação em comunicar que conforme Assembléia Geral realizada nos dias 11 e 12 de maio, foi respectivamente eleita e empossada a nova diretoria que regerá os destinos desta associação durante a gestão 73/74, ficando assim constituida: Presidente – Elcio Luiz Bonamigo (Medicina – Capinzal); 1o. Vice-Presidente – Humberto De Carli Calgaro (Relações Internacionais – Campos Novos); 2o. Vice- Presidente – Antônio Miguel Sella (Economia – Lebon Régis); Tesoureiro Geral – Antonio Melchioretto (Relações Internacionais – Luiz Alves); 1o. Tesoureiro – Honório Gotardo (Fil. Química – Campos Novos); 2o. Tesoureiro – Ivo Shaffer (Vestibulando – Ibirama); Secretário Geral – Kátia Marques (Filosofia – Física – Araguá do Sul); Nilso S. Branco (Relações Internacionais – Lages); Procurador Geral – Paulo Renato Calliari (Medicina – Joaçaba); Orador – Luiz C. Werner (Colegial – Lebon Régis). Conselho Deliberativo: Presidente – Rui Romagna (Biologia – Caçador); membros: Waldir Manes (Agronomia – Luiz Alves); José M. Machado (Colegial – Campos Novos); João C. Matins (Engo. Flo. – Anita Garibaldi); Maria C. Borges (Filosofia – Araguá do Sul); Vilmar Bittencourt (Colegial – Joaçaba).

Esta diretoria, empenhada em bem conduzir a associação dentro de suas reais finalidades, aproveita e ensejo para apresentar a V.S. seus protestos de estima e distinta consideração. Geraldo Tadeu dos Santos – Secretário Geral.

JORNADA

– A Associação Brasileira de Odontologia – Regional de Blumenau – tem a honra de convidar V.S. para o coquetel de oficialização da III Jornada Odontológica de Blumenau, a ser realizada no salão de recepção do Restaurante Moinho do Vale, no próximo dia 6 às 20 horas. José Dobes Filho, Presidente da Regional de Blumenau da ABO.

Expediente

Empresa Editora, O ESTADO Ltda. Administração, Redação e Oficinas: rua Felipe Schmidt, 116 – Florianópolis – Caixa Postal 139 – Telefones: 3022 (Administração) e 4139 (Redação) – Endereço Telegráfico ESTADO – SUCURSAIS: **Blumenau**: *rua 15 de novembro, 504 – 3o. andar – conjunto, 303;* **Caçador**: *Avenida Rio Branco, 465;* **Criciúma**: *Avenida Getúlio Vargas, 312;* **Joinville**: *rua 15 de Novembro, 799;* **Tubarão**: *Rua São Manoel – Edifício Solar.* **REPRESENTANTES**: **Rio de Janeiro**: *Representações A.S. Lara Ltda. – Avenida Almirante Barroso, 63 – conjunto 1910;* **São Paulo**: *Representações A.S. Lara Ltda. – Avenida São João, 1333 – 4o. andar – conjunto 44;* **Recife**: *Reprenaes – Rua Aurora 1071 – 3o. andar;* **Belo Horizonte**: *Reprenaes – Av. Amazonas 314 – Sala 907;* **Salvador**: *Reprenaes – Av. 7 de Setembro 29 – conjunto 505/508;* **Curitiba**: *C.A. Marques – Rua Mal. Deodoro 211 – conjunto 1606 – fone 232708;* **Porto Alegre**: *Propal – Propaganda Representações Ltda. – rua Coronel Vicente, 456. Preços: número avulso Cr$ 0,50; assinatura anual Cr$ 100,00.*

O ESTADO não aceita para publicação colaborações em forma de artigos assinados que não forem solicitados, não se responsabilizando pelos originais enviados à Redação.

Museu Histórico de Santa Catarina

Bem lembrada a necessidade de criar-se o Museu Histórico de Santa Catarina. É, realmente, ocasião de fazê-lo, enquanto o Governo do Estado vem promovendo, ativamente, a coordenação dos setores culturais catarinenses, a fim de lhes assegurar a conveniente assistência.

A idéia da organização do Museu Histórico, lançada pelo Secretário Orlando Bértoli, obedece evidentemente àquela diretriz governamental, que, proporcionando estímulos financeiros e morais às instituições de letras, artes e ciências, dentro das possiblidades atuais, revela o interesse oficial do Estado, visando à expansão cultural de Santa Catarina.

Aliás, a construção da Casa da Cultura, na área em que acaba de ser demolido o velho prédio da esquina das ruas Tenente Silveira e Álvaro de Carvalho, já significa o passo decisivo na execução duma política que vem sendo aplicada no sentido das metas do nosso desenvolvimento cultural e artístico.

Faz poucos dias, o titular da Secretaria do Governo esteve em Brasília, onde, entre outros assuntos que constavam de sua agenda, estava a liberação de mais uma parcela do auxílio federal para as obras da Casa da Cultura, cuja finalidade é reunir, com instalações adequadas e definitivas, as organizações votadas às atividades da vida intelectual e artística do nosso Estado, incluindo a Biblioteca Pública, o Museu de Arte Moderna, o Conselho Estadual de Cultura, o Instituto Histórico e Geográfico, a Academia Catarinense de Letras e outras.

O Museu Histórico de Santa Catarina, certamente, ficará muito bem nesse conjunto, que mostrará a todos quantos visitem a nossa Casa da Cultura, uma síntese de nossas cogitações nos setores de erudição e inteligência do Estado. Digna de incentivos, para que também tenha o apoio público, é, portanto, a idéia da criação do nosso Museu de História, propugnada pelo Secretário Orlando Bértoli e recebida, sem nenhuma dúvida, pela simpatia de todos quantos prezamos a expansão dos setores de cultura catarinense.

Na verdade, como o assinalou aquele titular, é Santa Catarina um dos poucos Estados da Federação que até agora não têm dedicado atenções a esse aspecto dos estudos de suas coisas do passado, marcos de seus diversos estágios de evolução. Não faltam, porém, valores apreciáveis que justificariam uma preservação ciosa, como subsídios ao perfeito conhecimento do nosso evolver histórico. Os estudos a esse respeito contam, entre nós, muitos e ilustres cultores, que, através de pesquisas pacientes e honestas, tem reconstituído, os registros do nosso progresso em obras de incontestável importância científica e literária.

O Museu Histórico de Santa Catarina, como o Museu Arqueológico, será duma evidência de nossa estima para com a interpretação dos passos caminhados ao longo da nossa formação ética, social, política e espiritual. Por outro lado, representará o cumprimento duma obrigação para com as gerações do futuro, às quais o presente deve a transmissão exata do patrimônio cultural vindo de anteriores estágios de nosso desenvolvimento.

Oxalá, pois, os elementos de que o Secretário Orlando Bértoli precisa para empreender a concretização de seu elevado intuito não lhe venham a faltar, antes lhe sejam proporcionados, não apenas pelos órgãos administrativos que o possam fazer, mas também e principalmente pelas instituições de pesquisa e estudo de nossa história, que peculiarmente terão motivos para incentivar a realização do Museu, que é empenho manifestado pela Secretaria do Governo.

Todos seremos beneficiados, mais ou menos diretamente, pelo êxito dessa idéia, que se ajusta muito bem à política de expansão das atividades culturais de Santa Catarina.

Homenagem a um jornalista

A Casa dos Jornalistas de Santa Catarina vai prestar homenagem ao jornalista Martinho Calado Júnior, um dos mais antigos profissionais da Imprensa Catarinense. Essa homenagem consistirá no oferecimento duma medalha em que se inscreverá o reconhecimento e o respeito de toda a classe àquele que soube honrá-la, exercendo a profissão com inexcedível brilho e dignidade.

Essa medalha, que é anualmente oferecida a jornalistas ainda vivos, entre os mais idosos e ilustres, é este ano entregue, por decisão unânime dos dirigentes da Casa dos Jornalistas a um dos profissionais que marcaram, no exercício da profissão, uma grande fase de atividades da nossa Imprensa. Martinho Calado Junior, aliás, procede duma luminosa estirpe de jornalistas, que vem do seu velho pai, o inesquecível Martinho Calado, vigorosa inteligência e grande cultura postas a serviço das boas causas do Estado e do povo.

Três irmãos de Martinho Júnior militaram, com igual brilhantismo, no jornal, em o nosso Estado, havendo um deles, Petrarca Calado, exercido a profissão também fora de Santa Catarina. Dentre os três irmãos, o mais velho, Haroldo Calado, se fizera admirado não somente no periodismo, senão também na literatura, fazendo parte do cintilante grupo de Altino Flores, Barreiros Filho, Laércio Caldeira de Andrada, Antônio Mâncio Costa e outros. O mais moço, Jairo Calado, fundou o matutino "A Gazeta", que ainda hoje circula não esquecendo as suas belas tradições.

Martinho Calado Júnior, que, como seu irmão Haroldo, pertence à Academia Catarinense de Letras, demonstrou sempre o seu respeito à profissão, fazendo jornal com caprichoso carinho, não apenas pela fidelidade às linhas morais de que não se afastaram os seus irmãos, – mas também com admirável lealdade às boas maneiras da linguagem, como perfeito conhecedor da lingua portuguesa, escrevendo-a com esmero e estilo.

Possuindo um apreciável cabedal de cultura, com nobres pendores para o trato da filosofia, Martinho Calado Júnior é, dir-se-á com propriedade, um jornalista completo. Suas atividades de imprensa foram sempre pautadas por elevadas normas de lisura e, graças a isso, é muito estimado por todos quantos com ele mantém relações.

Ainda há pouco tempo, quando se promoveu a elaboração duma História de Santa Catarina que permenorizasse cada setor de atividades, cuja exposição histórica fosse confiada a escritores mais familiarizados com essas frentes e nelas integrado, coube a Martinho Calado Júnior a elaboração da História da Imprensa Catarinense. O seu trabalho, que implicava pesquisa e acuidade crítica, saiu admirável, salientando o que tem sido, através dos tempos, o evolver da Imprensa em Santa Catarina.

De sorte que a Casa dos Jornalistas não poderia ter sido mais feliz na escolha do seu premiado de 1973, indo buscá-lo no meio dos que mais se fizeram notar, no passado, pelos próprios méritos profissionais e pela superioridade de espírito. A homenagem que assim lhe vai ser prestada, pois, não honrará tão só o velho jornalista, um cujos atributos aliás conjugavam as qualidades comuns à sua estirpe, mas também dignificará aqueles que criteriosamente a promoveram, os jornalistas de hoje, os que se enobrecem pelo amor à classe.

Olhando para o passado, procuram exalçar, nos antigos profissionais, as virtudes que estão sendo aplicadas também atualmente, pelos homens de imprensa que guardam, na consciência, o compromisso de realização, no jornalismo, o grande ideal de servir, ajudando a construção do futuro, com a compenetrada intensão de fazer o melhor possível pelo bem da Pátria e da Humanidade.

Gustavo Neves

Trivial Variado

Marcílio Medeiros filho

A retomada do diálogo

O presidente da Arena em Santa Catarina, Sr. Jorge Bornhausen, dá início efetivo a um trabalho de recomposição partidária, do qual a reunião marcada para o próximo dia 14 com os presidentes dos Diretórios Municipais do Partido é o primeiro e importante passo. A crise permanente em que tem vivido a agremiação no Estado impediu-a de estreitar seu relacionamento com as bases partidárias, debilitando profundamente a estrutura da Arena ao mesmo tempo em que subtraiu ao Partido o poder de articulação para fazer face aos descontentamentos que no curso desse processo foram surgindo nos Diretórios do interior, dos quais Blumenau e Lages são os exemplos mais contundentes. Assim, os inúmeros problemas políticos de ambito municipal foram se acumulando sem que o Partido pudesse dispensar-lhes o tratamento adequado, já que o problema maior, estabelecido na Capital, absorvia a maior parte das preocupações dos dirigentes, exaurindo a capacidade de mobilização dos líderes partidários. Com isto deu-se um distanciamento cada vez maior entre os órgãos de direção regional da Arena e os Diretórios Municipais, o que acabou por produzir reflexos, inclusive, no próprio desempenho político do Governo do Estado. E após as eleições municipais de novembro do ano passado não faltou quem atribuísse a derrota sofrida pela Arena nos mais importantes centros estaduais à falta de articulação entre a cúpula do sistema majoritário do Estado e as bases municipais. Na realidade, embora a questão não tenha sido exclusivamente esta naquela oportunidade, poderá se tornar a causa fundamental de um novo insucesso da Arena nas eleições de 1974 caso o Partido não promova, nas condições e nos níveis desejáveis, o restabelecimento do diálogo político entre a Capital e o interior.

Sabe-se que o Sr. Jorge Bornhausen elaborou um amplo e meticuloso questionário a ser preenchido pelos presidentes dos Diretórios Municipais da Arena a fim de fazer uma tomada da situação do Partido em cada município do Estado. Desconhecem-se ainda as questões formuladas pelo questionário, mas segundo informações correntes na área política o documento se destina a "conhecer as condições de funcionamento dos Diretórios e a obtenção de elementos básicos para a formação do Programa de Ação Partidária", que será posteriormente submetido à apreciação das bancadas estadual e federal da agremiação, bem como aos membros do Diretório Regional. Esse programa iria definir a estratégia eleitoral da Arena para o pleito de 1974.

A iniciativa do Sr. Jorge Bornhausen vem a ser a medida mais objetiva tomada pelo Partido nos últimos meses para enfrentar o sensível crescimento registrado pelo MDB em Santa Catarina. Procura colocar dentro da Arena as coisas nos seus devidos lugares, a partir de uma tomada de posição de baixo para cima, única forma que legitima a definição da personalidade de um Partido político e a sua identificação junto à opinião pública de cuja maioria ele é representante.

A convocação do encontro partidário do próximo dia 14 já começa a provocar seus primeiros efeitos positivos nos meios situacionistas do interior do Estado. Ainda que nada tenha sido resolvido, a simples iniciativa pelo restabelecimento do diálogo partidário dá um novo alento aos Diretórios Municipais que já começam a sentir mais encorajados para o exercício de uma atividade política que até aqui não recebeu maiores estímulos.

CANDIDATURAS

Está sendo efetivamente articulada a candidatura do Secretário Prisco Paraíso, da Saúde, ao Senado Federal, na vaga que se abrirá com o término do mandato do Senador Celso Ramos. A mesma articulação prevê o Secretário Glauco Ollinger, da Agricultura, como candidato à suplência.

KONDER REIS

O Senador Antônio Carlos Konder Reis, depois da sua rápida passagem de um dia por Florianópolis (na quinta-feira) viajou para Itajaí e já está seguindo para Brasília. No próximo dia 11 ele será recebido em audiência pelo Presidente Médici.

O ESTÁDIO

Um grupo influente dentro do Avaí está pensando em dar o nome do Governador Colombo Salles à futura praça de esportes do clube, que figura nos planos avaianos como a principal meta a médio prazo. Mas outro grupo, igualmente influente, prefere manter o nome do atual Estádio Adolfo Konder, por uma questão de tradição e, até certo ponto, de saudosismo. Como ainda não se decidiu se o estádio será construído no local que já pertence ao clube, na rua Bocaiuva, ou em outro lugar qualquer, a discussão sobre os nomes promete durar bastante tempo.

LAPAGESSE

O Secretário Extraordinário Eugênio Lapagesse cumpriu importantíssima missão política em Brasília, durante audiência que manteve na Capital Federal com o presidente nacional da Arena, Senador Filinto Müller. Foi diretamente ao Secretário Extraordinário que o Senador Filinto Müller transmitiu as recomendações da direção do Partido sobre o comportamento a adotar na próxima eleição do Diretório e quanto aos procedimentos político-administrativos para a conciliação dos interesses arenistas no Estado.

T. DE CONTAS

Nos corredores do Tribunal de Contas do Estado comenta-se a aposentadoria iminente de dois Conselheiros. Já começaram as apostas sobre quem entra, quem não entra.

MÉDICI

É provável que da próxima vez que o Governador Colombo Salles se avistar com o General Médici fique assentada a data da visita do Presidente ao Estado. Assessores governamentais acham que a data ideal seria 25 de novembro, dia de Santa Catarina, quando o Chefe da Nação seria agraciado com a Medalha do Mérito de Anita Garibaldi, o primeiro a receber a distinção.

Sua majestade, a poluição

– Há algum tempo, não sei se ontem ou lá pela 2a. Guerra Púnica, lia-se, com frequência, recomendações conclamando as populações a "erradicarem a brucelose". As recomendações estavam contidas em placas esparramadas por áreas onde grande parte da população era analfabeta, e a restante não sabia o que significava "erradicar", e muito menos, o que seria "brucelose". Enfim, muita gente se situa na era pré-pasteuriana, razão por que entre o ontem e a Guerra do Peloponeso há apenas um dia a mais.

Sobre a brucelose e sua erradicação se pode acrescentar uma situação contada por um ex-ministro da Saúde, cujo nome não me é possível lembrar, pois ninguém tem tanta saúde para se lembrar de quem foi quem na administração, a não ser que tenha feito um gol de placa ou espetado uma criminosa agulha no hemisfério meridional de costureiro famoso. A situação se refere a um contacto mantido pelo dedicado ex-ministro com um caboclo, durante o desencadeamento de campanha de combate à malária.

Dizia-lhe o administrador: "Puxa; você tem em sua casa um foco formidável de malária" – e o caboclo se desmanchou de alegria, agradecendo quase em lágrimas tamanha consideração.

A imprensa local tem registrado dois fatos: o primeiro se refere à colocação de placas, em determinadas praias, com recomendações sobre a periculosidade das águas, devido à poluição; o segundo se refere ao fato da não redução de banhistas em tais praias, apesar das placas.

Há um terceiro, ainda não suficientemente pesquisado, que parece residir na revolta de muitos contra a identificação de ambientes poluídos. E, chegam a achar que a poluição é produzida pela Secretaria da Saúde. (Veja-se um missivista ao "Estado").

Alguns admitem que "esse negócio de espalhar poluição vai prejudicar o turismo". Outros admitem que "o que se quer é afastar o pessoal para as praias de mar grosso, para valorizar certas imobiliárias".

Como se notará, poluição é qualquer coisa que encobre intenções ocultas e não um fato de alterações de condições de habitabilidade.

Não se deverá ter ilusões quanto à redução de fluxos turísticos, com ou sem placas, pois os turistas também vivem em áreas onde a poluição reina, tranquila e crescente, sorrateira e dizimadora.

Como o mais eloquente produto da civilização, a poluição continuará sua marcha, até que o homem possa, em conjunto, compreender que a Natureza tem que ser respeitada em suas leis, e infringi-las representa o mesmo que provocar o caminho da própria destruição, pois o homem é, apenas, para os íntimos ou não íntimos, um mero componente.

Quando se pretende combater algo como a poluição encontra-se mil obstáculos e mil e um problemas. E, às vezes, pode-se chegar à famosa solução portuguesa, ou melhor, de um lusitano, quando, ao constatar, pelas austeras estatísticas, que ocorria maior frequência no descarrilamento do último vagão da composição de trem, acreditou que a solução seria fácil: Eliminar o último carro!

Longe de nós qualquer insinuação às medidas adotadas pela Secretaria de Saúde. E, muito ao contrário, temos que reconhecer seus nobres propósitos, além da atitude corajosa de contrariar interesses nem sempre pequenos. Ela está pregando verdades, e como já disse alguém, o "destino da verdade é o ridículo, antes do reconhecimento".

Esperamos grande sucesso nos intentos de se proteger a população contra os danos da poluição nas praias.

Esperamos que as medievais fossas séticas representem o papel de salvadoras da Lagoa da Conceição. Esperamos que a população, diante de uma placa com incisivas advertências fuja para praias salutares, como se o contacto com a água poluída queimasse e ardesse como ácido.

E, sobretudo, que cada um contribua com sua parcela, para reduzir o grau de poluição, comendo, cada um, muito menos do que o habitual.

É evidente que isto está parecendo aquela solução do lusitano.

Não é não. É que achamos ser válida qualquer idéia que se anteponha à tendência de se transformar a mais linda lagoa do Brasil num imenso mictório público.

Paulo Fernando Lago

Acervo: Biblioteca Pública SC - Hemeroteca Digital Catarinense

Para o Ministro Alfredo Buzaid, o funcionamento dos partidos, a expressão eleitoral e a execução de idéias ordenadas são a prática da política, engrandecida pelo humanismo. Diz ele que um Governo com ideais elevados e empenhado em grandes realizações, pensa antes no homem.

Buzaid fala na ESG e defende os princípios do humanismo político

O Ministro da Justiça Alfredo Buzaid defendeu ontem, em conferência reservada aos oficiais-generais estagiários da Escola Superior de Guerra, os princípios do humanismo político, afirmando que este tende a dignificar a pessoa, acudindo-a nas suas necessidades materiais e elevando-a em seus dons espirituais.

– O humanismo político não abrange apenas a proteção dos direitos ,da pessoa humana: exige também o cumprimento de seus deveres, e reputa à liberdade um apanágio da pessoa. A sua dependência ao Estado não elimina a liberdade, antes a reconhece, como também não consiste em obedecer a si mesmo, mas à ordem jurídica instituída – disse.

POLÍTICA & IDEOLOGIA

Abordando pela primeira vez desde que assumiu o cargo o tema de doutrina político-ideológica numa unidade militar, dedicada a estudos de segurança nacional e teorias sócio-econômicas, o Ministro da Justiça pregou o funcionamento dos partidos, a expressão eleitoral, a execução de idéias ordenadas lógica e racionalmente, como a prática da política engrandecida pelo humanismo.

– O humanismo engrande a política. A política considerada como ciência, é concepção do Estado, é programa de metas, é planejamento de serviços públicos; considerada como prática, é funcionamento dos partidos, é expressão eleitoral, é execução de idéias ordenadas. Entre a elaboração do pensamento e a sua aplicação, pode medear, não raro, um hiato, porque se a política é um ideal, a sua atuação é a arte do possível.

DOUTRINA

Entende o Ministro que, "quando a política se põe em conformidade com estas regras, ela se liberta do irracionalismo das soluções empíricas que, caracterizando-se pela ausência de planos, geram marchas e contra-marchas com grave detrimento para a ordem pública e a estabilidade das instituições":

– Incumbe-lhe, pois, ter um pensamento concreto, criado pela reta razão e sustentado por um ato de fé. Os que não crêem na sua doutrina, não persuadem os seus concidadãos.

Para ele, "a política científica requer que os homens públicos se movam em torno de idéias, defendam causas de interesse social e incrementem a valorização da pessoa".

DEMOCRACIA

– A democracia, sob este aspecto – frisou –, é escola de educação popular. Mas, instruir não significa apenas alfabetizar, pois cada povo tem uma alma. Plasmá-la para realizar o bem-comum quer dizer dignificar o homem, preparando-o no culto da moral e do civismo, da fé e da espiritualidade, do exemplo e do sacrifício, da honra e do dever.

"O povo que amadurece na experiência política, desama as figuras carismáticas. Prefere que governantes equilibrados o conduzam segundo a lei orgânica do desenvolvimento natural. Por isso, a ação política pressupõe que os homens de Governo conheçam a realidade nacional. Não lhes basta apenas o saber teórico. Este deve ser completado pela experiência pessoal, pelo espírito de sacrifício e pelo anseio de bem servir. Um Governo, quando tem ideais elevados e se empenha em realizações construtivas, pensa, antes de mais nada, no homem do seu povo que, embora distante, com ele está indissoluvelmente unido. E conquista a sua confiança, porque se identifica com o povo que representa".

"TODOS SÃO IGUAIS"

Disse ainda Buzaid que "o povo que quer viver sob o regime democrático, não pode tolerar a desordem, a violência e a dissolução dos costumes. Estes fenômenos operam como agentes da guerra fria, psicológica ou revolucionária, que torna indigna a pessoa humana e deteriora o bem-comum".

– Todos são iguais, sem distinção de cor, riqueza ou estado social. Mas, a igualdade substancial, como sustenta Lachance, não exclui a desigualdade contingente, que resulta da força física, da cultura intelectual e do valor moral, bem como das subordinações inerentes à ordem social.

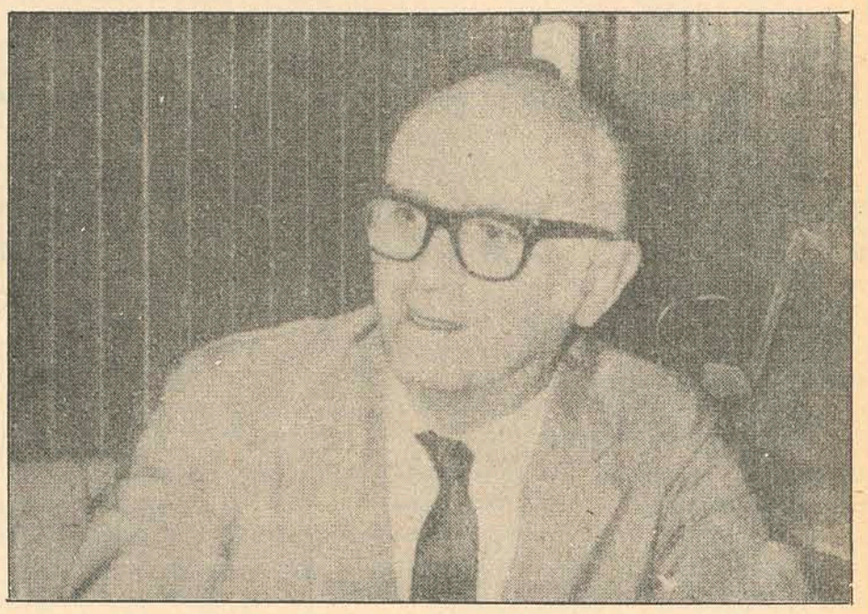

"Ao contrário" – concluiu – , "a comunidade essencial dos homens comporta naturalmente essas hierarquias, porque não poderia haver união e harmonia, vida e movimento sem diferenciação e, por conseguinte, desigualdades. Deve procurar-se, entretanto, superar, cada vez mais, as desigualdades sociais, a fim de que os homens se identifiquem em sua vocação em seu destino".

Escapamento de gás em poço petrolífero já foi controlado

A Petrobrás anunciou ontem ter controlado "com absoluto êxito' o escapamento de gás que se verificou num poço pioneiro em perfuração no município de Mata de São João, na Bahia, e que está afastado inteiramente de qualquer perigo de explosão". O trabalho de controle do vasamento foi realizado por técnicos da região de produção da Bahia utilizando como material de obstrução a lama química.

Haroldo Sá, relações públicas da empresa, informou que a perfuração agora prosseguirá normalmente, 'já com a certeza de que ali existe um bom horizonte de gás". O vasamento ocorreu quando a perfuração já tinha atingido a marca dos 300 metros" e com tal violência que as válvulas não puderam conter o gás". A erupção teve início no dia 30 de junho e a volatização do gás pelas áreas próximas fez com que imediatamente a Petrobrás enviasse turmas de segurança para o local que impuseram de imediato uma série de normas entre os moradores para evitar que ocorresse um incêndio, entre elas a proibição de acender fósforos ou fumar. Muitos dos moradores chegaram a abandonar suas casas. o poço inteiro da Petrobrás, que está sendo perfurado pela Sonda-34 no lote quatro da colônia agrícola Juscelino Kubitcheck, estava situado numa região onde a Petrobrás quase já não opeava por considerá-la esgotada. Agora, os técnicos estão mais otimistas e acreditam encontrar ali um novo e promissor lençol de óleo ou de gás.

Israel Pinheiro morre aos 77 anos

Israel Pinheiro, ex-governador de Minas Gerais, morreu na manhã de ontem em Belo Horizonte, aos 77 anos de idade, vitimado por um enfarte. Engenheiro responsável pela construção de Brasília, foi ainda um dos fundadores do ex–PSD e ocupava o cargo de secretário-geral do partido quando da sua extinção.

Seu corpo, velado no Palácio da Liberdade, será enterrado no panteão dos governadores, no cemitério do Bonfim, ao lado de Milton Campos e Benedito Valadares. Deixou viúva e nove filhos.

O APÓSTOLO DE JUSCELINO

Para o ex-presidente Juscelino Kubitschek, Israel Pinheiro era "o amigo de uma existência, o companheiro leal e destemido", homem de vasta cultura, "o talento raro e peregrino, a impressionante capacidade de trabalho e a fé constante nas ilimitadas possibilidades de seu país". Disse agradecer a Deus "a inspiração de me ter levado a convidar Israel para a epopéia de Brasília. Estas palavras são as do amigo de longos anos, que viu em Israel, numa admirável continuidade da tradição paterna, a linha magnífica de probidade, de honradez e de fidelidade".

Para Luís Gonzaga de Souza Lima, indicado prefeito de Belo Horizonte por Israel, de quem era amigo, sócio e confidente, uma das maiores virtudes do ex-governador mineiro era sua lealdade aos amigos. "Para mim, morreu umgrande chefe, um político com as características de um estadista".

O Sr. Içanedo, vice-governador do Estado na gestão de Israel (67–71), disse ele era um "cidadão e homem público de méritos inexcedíveis. O reconhecimento de seus serviços prestados à pátria já se faz sentir e a História por certo lhe dará a dimensão merecida".

João Franzen de Lima, secretário do interior na gestão de Pinheiro, acha que a pacificação da Arena mineira foi uma das grandes obras políticas do ex-governador. Finalmente, para seu adversário político, Pedro Aleixo, ex-vice-presidente da República, "em sua longa vida pública, Israel Pinheiro prestou relevantes serviços a Minas Gerais e ao Brasil". Declarou que ao seu Governo devem-se importantes obras, como a Cidade Industrial, melhoria e aproveitamento das estâncias hidrominerais, entre outras. Um de seus maiores feitos políticos foi vencer Roberto Resende nas eleições para governador, derrotando Magalhães Pinto e toda a UDN.

Acidentes do trabalho: em 72 morreram mais de 1500 pessoas

Cerca de um milhão e meio de pessoas foram vítimas de acidentes do trabalho no ano passado em todo o Brasil, onde foi registrada a média de 4.966 trabalhadores acidentados por dia útil, em consequência de infrações a 8.760 normas referentes à segurança, higiene e à proteção do trabalho da mulher e do menor. Essa situação se deve, em parte, e segundo o relatório geral do Ministério do Trabalho, ao reduzido número de agentes fiscalizadores de que dispõe o órgão, "sempre atento a fim de cumprir as suas finalidades, mediante apresentação de estudos e projetos que, quando aprovados ou sancionados, proporcionarão à coletividade os benefícios das relações harmoniosas entre o capital e o trabalho".

O documento acusa, ainda, o maior índice de acidentes do trabalho, que, como no ano passado, ocorreu em São Paulo – líder absoluto em todas as marcas, apresentando um índice de 45,15 por cento do total registrado em todo o país – 1.479.232.

ASCENSÃO

Apesar das campanhas desenvolvidas pelo Ministério do Trabalho, com o objetivo de alertar patrões e empregados para a necessidade da obediência às normas trabalhistas, o quadro geral de acidentes continua em franca ascensão: o número de clientes registrados nos centros de reabilitação profissional passou de 7.890 em 1969 para 13.490 em 1971 e, com relação total de atendimentos médicos nesses mesmos centros, 8,723 clientes se constituiam de pessoas acidentadas no trabalho, o que significa um índice de 75 por cento dos atendimentos dirigidos a esse tipo de acidentes. O relatório informa que o Ministério do Trabalho intensificou suas atividades através de campanhas esclarecedoras visando estimular o desenvolvimento das práticas e técnicas para a prevenção de acidentes do trabalho. A semana de prevenção desse tipo de acidentes vem tendo a maior repercussão e espera-se efeitos compensadores no cumprimento das determinações que regem a iniciativa.

Entre decretos, portarias e leis, o Ministério do Trabalho baixou 19 desses atos no ano passado, mas alguns não chegaram a ter seus objetivos totalmente atingidos, devido à falta de agentes fiscalizadores. A seguir, é apresentado um quadro da distribuição dos agentes fiscalizadores em todo o país, no qual é notada a ausência desses elementos nos territórios e no Acre. Com relação aos assistentes sociais, os números são ainda mais reduzidos: doze na Guanabara, um no Ceará e um no Amazonas, "Para minorar os efeitos dessa carência, são ministrados aos agentes fiscalizadores, cursos de atualização sobre as leis do trabalho ao passo que o treinamento em serviço vem sendo intensificado, sempre que necessário, com acompanhamento constante de seus resultados". O número de empresas cadastradas em 1978 era de 890.512. No ano passado, esse número elevou-se para 1.726.124, tendo apenas pouco mais de oito mil infrações cometidas.

Bonifácio acha que a Oposição agiria bem votando em Geisel

Bonifácio: o MDB pode votar tranquilamente no General

A exemplo do líder Geraldo Freire, o deputado José Bonifácio (Arena–MG) acha que o MDB pode apoiar a candidatura Ernesto Geisel "se achar no candidato o que a Arena sempre achou: honestidade, integridade, espírito democrático e grande capacidade administrativa".

Acrescentou que embora o problema seja da alçada do Partido oposicionista, pessoalmente é de opinião que o MDB "agiria muito bem" votando nos generais Ernesto Geisel e Adalberto Pereira dos Santos, que têm tudo para realizar um grande governo, prestigiando inclusive, o Poder Legislativo.

Indagado se concorda com a tese do senador Daniel Krieger, de ser novamente atribuída ao vice-presidente da República a função de presidir o Congresso Nacional, José Bonifácio disse que seu ponto-de-vista sobre o problema é mais amplo: defende o retorno do sistema preconizado pela Constituição de 46 – o vice-presidente da República preside o Senado e, em consequência, o Congresso.

– Isso, porém, demandaria uma reforma constitucional e se for realmente examinada, a mudança só deveria entrar em vigor na legislatura que começará em 1975. Seriam respeitados os mandatos dos atuais dirigentes do Legislativo.

O ex-presidente da Câmara afirmou que a presença do vice-presidente na direção do Senado (e do Congresso) só traria benefícios ao Executivo e ao Legislativo.

– A Constituição fala em independência dos Poderes. É a expressão mais usada e proclamada. Mas a Carta fala também em harmonia. Havendo harmonia, haverá independência. Os líderes da maioria não podem, muitas vezes, tratar de certos problemas institucionais como o Executivo, tarefa que poderia ser muito bem desempenhada pelo presidente do Congresso, membro também do Poder Executivo.

O líder do Governo na Câmara, deputado Geraldo Freire, que segue hoje para Minas, disse ontem em ,Brasília que "o MDB pode confiar no general Ernesto Geisel".

– O futuro presidente da República sempre foi um democrata e sempre demonstrou seu espírito democrático, de justiça. É um dos de maior projeção da Revolução e tudo fará pela democracia brasileira, pois nunca desviou do rumo democrático.

O líder da Arena acha que o MDB só tem motivos para votar no general Geisel, lembrando, contudo, que o compromisso do candidato "é com a Revolução e com o Brasil".

DÓLAR

O Banco Centrall do Brasil decidiu ontem elevar em 0,49 por cento o preço do dólar norte-americano para a compra, reajustando, pela terceira vez neste ano, a taxa cambial brasileira. A partir de segunda-feira, o dólar ou seu equivalente em outras moedas, estará sendo comprado a Cr$ 6,090 e vendido a Cr$ 6,130. A última alteração da taxa de câmbio ocorreu há 74 dias quando fixou o dólar em Cr$ 6,060 para compra e Cr$ 6,100 para a venda.

O comunicado da gerência de operações de câmbio do Banco Central do Brasil, que tomou o número 225, tem a seguinte íntegra: "levamos ao conhecimento dos interessados que, a partir de 9 de julho de 1973, a carteira de câmbio do Banco do Brasil S.A. operará as seguintes taxas: Cr$ 6,090 para a compra e Cr$ 6,130 para a venda por dólar norte-americano ou seu equivalente e outras moedas".

Orientador educacional terá sua profissão regulamentada

O Ministro Jarbas Passarinho revelou ontem, em Belo Horizonte, durante o encerramento do IV Encontro Nacional de Orientadores Educacionais, ter sido aprovado pelo Ministério da Educação projeto de regulamentação da profissão de orientador educacional, que será agora encaminhado ao Ministério do Trabalho.

Falando para mais de 80 orientadores de todo o país, recomendou-lhes menor preocupação com as fichas, no desempenho de sua profissão. "Muitos se esquecem de que o mais importante em eu trabalho é a entrevista pessoal e o calor humano". Este fato, segundo ele, leva a que "a criança seja hoje cada vez mais carente de carinho e afeto no âmbito da escola".

MÚSICA BARROCA

O Ministro Passarinho, em companhia de sua mulher, esteve também em Mariana, onde, em cerimônia simples – o pai do arcebispo Dom Oscar de Oliveira, morreu anteontem em Entre-Rios, Minas –, inaugurou o arquivo de música barroca, na sede da Cúria de Mariana.

O arquivo é constituído por partituras encontradas pelo próprio arcebispo, num porão da sede, e está sendo restaurado pelo musicólogo Conceição Resende, da Universidade Federal de Minas Gerais.

Em Ouro Preto, onde passou a noite de anteontem, o Ministro assistiu a espetáculos folclóricos apresentados pelos grupos Zé Pereira e Clube dos Lacaios. Na ocasião, revelou ao secretário municipal de turismo, José Geraldo Pereira, que para incentivar o folclore no país, criará um departmento no MEC "para amparar as entidades folclóricas e incrementar as pesquisas".

Populares protestam contra a venda do Banco da Bahia

A agência do Bradesco no bairro da Calçada, em Salvador, foi apedrejada e teve vários vidros partidos, ao amanhecer de ontem. O fato está sendo interpretado como protesto popular contra a venda do Banco da Bahia ao grupo sulino do Banco Brasileiro de Desconto, já oficialmente anunciada. Segundo depoimento de comerciantes e alguns moradores da área próxima ao banco, porém o acontecimento resultou de ato isolado, praticado por uma ou duas pessoas no máximo, pois durante o dia não e verificou qualquer manifestação pública diante do estabelecimento bancário.

Enquanto um operário tratava da reposição dos vidros partidos e a agência Bradesco do bairro Calçada tinha a sua vigilância policial intensificada, o gerente da agência, Francisco Bastos, informava não ter conhecimento das circunstâncias em que se deu o apedrejamento. "Foi ao amanhecer, quando não tinha praticamente ninguém na rua e o prédio estava desguarnecido". Um empregado da lanchonete que fica defronte ao banco disse que ao abrir o estabelecimento, as vidraças já estavam quebradas: "durante o dia eu não vi nada".

PROTESTO POPULAR

Na cidade baixa, na zona bancária de Salvador, algumas pessoas interpretavam o fato como protesto popular contra a venda do banco baiano a um grupo do sul. O gerente da agência central do Bradesco na Bahia, José Teixeira, entretanto, disse que "entre as muitas hipótese possíveis para o apedrejamento, não tenho condições de definir que exatamente motivou tal atitude". Embora sem registrar queixa a polícia, o Sr. José Teixeira informou que o Bradesco solicitou da "Transguarda" – especializada em vigilância de bancos – um dispositivo especial em termos de homens "para proteger o patrimônio da agência bancária do bairro Calçada, o que até ontem se verificava no prédio da administração".

Acervo: Biblioteca Pública SC - Hemeroteca Digital Catarinense

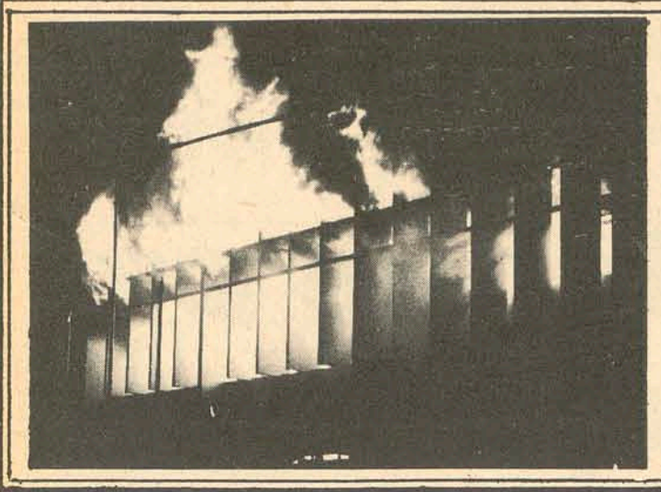

Seguros

IRB modifica estrutura interna e atua mais firme também no exterior

O Ministro da Indústria e Comércio, Sr. Marcos Vinícius Pratini de Morais, autorizou o Instituto de Resseguros do Brasil (IRB) a modificar a sua estrutura administrativa, criando o Departamento de Operações Internacionais, que passará a atuar como coordenador de todos os negócios externos do órgão.

O novo departamento será responsável, portanto, pela gestão e controle de um movimento global de negócios da ordem de 40 milhões de dólares, além de ter subordinado o escritório do IRB em Londres que, como posto avançado do mercado segurador brasileiro, vai atuar agora em maior escala na área internacional.

A iniciativa faz parte da nova orientação traçada pela política governamental para o setor de seguros, sendo apenas uma da série de medidas que, até o final do ano, serão implantadas para criar no IRB os instrumentos necessários a uma maior agressividade comercial, tanto no mercado interno como no exterior.

Segundo fontes oficiais, o Departamento de Operações Internacionais será chefiado em caráter provisório pela Sra. Dulce Pacheco da Silva, técnica do IRB com grande experiência nas relações do órgão com os grupos resseguradores do exterior.

Acredita-se que com as providências ora adotadas, o mercado nacional de seguros ganhe nova dimensão nas suas transações comerciais com o exterior, pois passará a atuar diretamente em muitos contratos de interesses para o país, desvinculando-se assim das firmas corretoras internacionais. Isto, mediante a adotação de um eficiente sistema de informações, capaz de fornecer taxas e outros dados importantes no fechamento de contratos de resseguros, até então inexistente.

A tendência é no sentido de se ampliar cada vez mais esse setor no IRB, pois o Ministério da Indústria e do Comércio tem a intenção de lançar mão de todos os recursos disponíveis para devolver os seguros também no mercado internacional.

PROTOCOLO RATIFICA INTERESSES

A Império, de Portugal, um dos maiores grupos seguradores da Europa, inicia ainda no decorrer deste ano a execução do acordo feito com um **pool** de seguradoras paulistas, formado pelas empresas Itaú, Induseg, Paulista e São Paulo, com vistas ao intercâmbio de negócios de resseguros.

Além do protocolo assinado com as empresas seguradoras paulistas, a Império está articulando com o Instituto de Resseguros do Brasil (IRB), o estabelecimento de um sistema operacional capaz de permitir novas linhas de atuação entre os dois países, atuando principalmente em ramos onde o mercado londrino atua onerando o mercado brasileiro com altas taxas e tratamento insatisfatório.

Pratini de Morais concedeu a autorização ao IRB.

ACORDO DE INTERESSES

Para conhecimento público, a íntegra do protocolo assinado entre as companhias seguradoras paulistas e o Grupo Império, com a autorização do Ministério da Indústria e do Comércio.

I – Cessão pela Império, através das Companhias Brasileiras, de participações ao mercado brasileiro nos seus tratamentos obrigatórios de resseguros:

1. A Império oferecerá às Companhias Brasileiras e através dessas ao IRB, participações em seus tratamentos obrigatórios de resseguros.

2. A fim de possibilitar às Companhias Brasileiras, e IRB a escolha dos contratos nos quais participarão e a fixação de suas respectivas percentagens de aceitação, a Império enviará, através das Companhias Brasileiras todas as informações, condições e detalhes dos citados tratados.

II – Retrocessões de negócios internacionais de resseguros efetuados pela Império às Companhias Brasileiras:

1. Estão incluídos neste capítulo, negócios de seguros e resseguros oriundos dos continentes europeu, africano e asiático.

2. Sempre que o Departamento de Subscrição da Império considere que os negócios que lhe são propostos aceitáveis, submetê-los-á à apreciação das Companhias Brasileiras, as quais, o mais rapidamente possível, indicarão a sua decisão.

3. Prevendo dificuldades que por vezes possam surgir nos aspectos tratados no item anterior, as Companhias Brasileiras poderão definir o conjunto de ramos que lhes interessa aceitar e os respectivos montantes, dando à Império a possibilidade de subscrever automaticamente dentro desses limites.

4. As parcelas referentes às participações das Companhias Brasileiras serão aceitas estritamente nas condições originais.

III – Aceitação pela Império de participações nos tratados de resseguros do IRB e de outros negócios oriundos da América Latina a lhes serem encaminhados pelas Companhias Brasileiras:

1. A Império colocará à disposição das Companhias Brasileiras e do IRB, através das primeiras, suas capacidade de aceitação para negócios avulsos e automáticos do mercado brasileiro.

2. As **signatárias** manifestam sua intenção de futura ampliação do âmbito deste Protocolo, visando ao desenvolvimento das operações de aceitação de resseguros na América Latina, aplicando-se para tal fim o disposto do item II.

IV – **Cláusulas Adicionais**

1. Este acordo se inicia a 1o. de julho de hum mil, novecentos e setenta e três e terá vigência indeterminada, podendo ser cancelado mediante aviso prévio de 90 (Noventa) dias.

2. Todos os detalhes operacionais serão objeto de regulamentação posterior a ser assinada entre as partes.

3. Com o intuito de desenvolver a proca de informações, experiências e reconhecimentos técnicos, as **signatárias** deste Protocolo colocam a disposição mútua suas respectivas instalações de Portugal, Brasil e Inglaterra para a realização de negócios de treinamento de pessoal.

Importante reunião será realizada em Buenos Aires no mês de novembro. No encontro das empresas seguradoras americanas vão debater uma série de temas da atualidade, considerados de grande significação para o desenvolvimento securitário.

Seguradoras das três Américas vão se reunir na Argentina

Os seguros de Vida como poupança e fonte de inversões privadas, o intercâmbio de resseguros no Continente e seguro de Automóveis – eis alguns dos temas a serem abordados no período de 11 a 15 de novembro, durante a XIV Assembléia da Conferência Hemisférica de Seguros, a realizar-se em Buenos Aires.

O encontro, que reunirá representantes do mercado segurador de todos os países das Américas, se desenvolverá no Centro Cultural Gen. San Martin, que acolhe as mais importantes reuniões do país.

TEMÁRIO

Sob o patrocínio da Associação argentina de Companhias de Seguros, a XIV Assembléia da Conferência Hemisférica apresenta o seguinte temário:

1. Os Seguros de Vida como Poupança e Fonte de Inversões Privadas (Brasil e Colômbia).

2. Intercâmbio de Resseguros no Hemisfério (Brasil, Colômbia e Venezuela).

3. Seguros de Automóveis. Tendências deficitárias. Sua relação com as coberturas e sistemas tarifários (Argentina).

4. Dano intencional por Atos Coletivos e Individuais de Violência. Possibilidades de Cobertura e Problemas de Tarifação.

5. Criação de Uma Comissão Permanente para coordenar os sistemas adequados para obter uma imagem justa do seguro.

6. Mudança da atual denominação de Conferência Hemisférica de Seguros para Federação Interamericana de Empresas de Seguros–FIDES.

7. Balanço de 31 de outubro de 1973.

8. Informe das Comissões Permanentes.

INTERCÂMBIO

De acordo com o estabelecido pela Conferência e o Comitê Executivo, os trabalhos destinados ao encontro e que possam motivar resoluções, deverão estar acompanhados de projetos das mesmas, com traduções para os idiomas espanhol, inglês e português.

Além da discussão dos assuntos constantes no temário, a XIV Assembléia prevê ainda um intercâmbio de experiências entre os seguradores. Neste particular, seriam abordados diversos aspectos do seguro entre os quais: 1. a indústria privada e os seguros obrigatórios; 2. consórcios nacionais e multinacionais para risco subnormais e catastróficos; terremoto; resseguros; 3. sistema da tarifação, apólices, anexos, endossos, etc., de todos os ramos, em uso nos diferentes países que integram a Conferência; 4. estudo comparativo dos resultados do ramo Automóveis nos diferentes países integrantes da Conferência, até 30 de abril do ano passado; 5. relações públicas do seguro; 6. aspectos técnicos do ramo incêndio; 7. aspectos financeiros, inversões de reservas; 8. roubo, sinistralidade, tarifação; 9. cobrança do prêmio; problemas emergentes da concessão do financiamento pelo segurador.

A Comissão Organizadora informa os interessados que a empresa Delfino Turismo S.R.L. – Eurotur S.R.L. – foi designada agente oficial das viagens para o conclave.

Por outro lado, quaisquer outros detalhes poderão ser obtidos junto à Conferência Hemisférica de Seguros: Cangallo, 346 – 6o. piso – Buenos Aires – Argentina.

Incentivos de fusão: prazo deverá ser prorrogado brevemente

A Comissão de Fusão e Incorporação de Empresas (COFIE) ainda não decidiu sobre a prorrogação do prazo para a concessão de incentivos à incorporação de companhias seguradoras, mas acredita-se que o assunto seja resolvido nos próximos dias, com a divulgação de uma portaria do Ministro da Fazenda, autorizando os benefícios até 31 de dezembro.

Fontes oficiais disseram que os prazos se extinguem no próximo dia 15, mas alguns grupos estão com dificuldades para concretizar determinadas fusões, devido a acertos de contas, problemas de pessoal e questões pendentes no Instituto de Resseguros do Brasil, Superintendência de Seguros Privados e outros órgãos governamentais.

Segundo consta, atualmente o mercado já está reduzido a 95 empresas seguradoras, mas a intenção do governo é no sentido de reduzir ainda mais esse número, a fim de fortalecer o setor, tornando a atividade securitária no Brasil um negócio altamente rentável em termos econômicos.

COBERTURA DE BANCOS

As condições gerais, propostas e tarifas das coberturas básicas e adicional, relativas ao seguro global dos bancos, para implantação no mercado nacional, foram divulgadas pelo Instituto de Resseguros do Brasil – **ad referendum** da Superintendência de Seguros Privados – a fim de que sejam estudadas as entidades representativas dos bancos.

A cobertura básica incluiria os riscos de roubo cometido com emprego de violência, furto qualificado, destruição ou perecimento de bens e valores por qualquer causa e danos materiais diretamente ocasionados durante a prática do roubo ou furto, consumado ou não excluído o incêndio. A cobertura adicional, optativa, se estenderia a fidelidade e falsificação de cheques.

CUIDADO SOCIAL

A Superintendência de Seguros Privados, em Brasília, está estudando a implantação de um novo tipo de seguro de vida em grupo, destinado a garantir a educação e o tratamento dos excepcionais.

A Caixa Econômica deverá ser o órgão estipulante da operação, com poderes para contratar os seguros com os interessados, em perfeito entrosamento com as associações de pais e amigos dos excepcionais.

ESPECIALIZAÇÃO COMERCIAL

O Grupo Mauá de Seguros efetivou a incorporação da companhia seguradora carioca Indenizadora e, segundo informações do diretor da empresa, Sr. José Luiz Seco, o seu limite operacional deverá ultrapassar os Cr$ 200 mil, contando com um capital mais reservas da ordem de Cr$ 12 milhões.

A Mauá é controlada acionariamente pelo Grupo Gerdau, de Porto Alegre, destacando-se como uma das maiores seguradoras gaúchas. A diretoria da empresa tem planos de expansão já elaborados e em fase de execução, prevendo o desenvolvimento de negócios na área do seguro de transportes marítimos, setor em que pretende se especializar para prestar melhores serviços ao comércio, no mercado nacional e no exterior.

Recentemente a Mauá iniciou a execução de coberturas especiais referentes a garantias de peso e qualidade de granéis, em todas as suas fases de movimentação. Começou com café, mas entrará também em outros produtos de exportação, como o açúcar, a soja e óleos vegetais.

Considerado uma das formas mais baratas e acessíveis de previdência, o seguro de vida protege a família e promove o bem estar social. Entretanto, nem todos os brasileiros estão suficientemente esclarecidos sobre esta realidade.

Começam estudos para que povo faça mais seguros de vida

O Ministério da Indústria e do Comércio, através da Superintendência de Seguros Privados e do Instituto de Resseguros do Brasil, iniciou esta semana estudos visando acelerar, por parte do público, a contratação do seguro de vida.

Essa modalidade de seguro se constitui numa das formas mais baratas e acessíveis de previdência, "protegendo a família e promovendo o bem estar social", segundo expressou um técnico da Federação Nacional das Empresas de Seguros Privados e Capitalização (FENASEG).

Com um faturamento anual de Cr$ 528 milhões, ele ocupa o terceiro lugar no mercado segurador brasileiro. Acima dele estão os seguros de incendios (Cr$ 742 milhões) e de automóveis (Cr$ 641 milhões).

Isso demonstra que, no Brasil, aplica-se mais dinheiro na proteção de bens materiais do que no amparo à família, isto é, ao patrimônio humano.

A supremacia da carteira-incêndio ainda encontra justificativa na circunstancia de repousar nela a garantia dos capitais produtivos e das riquesas por eles geradas ou postas em circulação. Mas a supremacia do seguro de automóveis sobre o de vida, representando uma supervalorização da máquina em prejuízo do homem, é uma distorção que o mercado segurador está empenhado em corrigir.

Há sete anos passados, quando a inflação atingia taxas anuais elevadíssimas, o seguro de vida era altamente prejudicado no seu ritmo de expansão. Qualquer forma de poupança, significando transferência de consumo para o futuro, somente contava coma perspectiva adversa da redução do poder aquisitivo.

Assim, a aquisição do automóvel passou a figurar entre as propriedades de compra do consumidor, submetendo o homem à uma espécie de coação irresistível para a motorização.

A expansão que vem se observando na contratação do seguro de vida, por parte do público, deve-se exclusivamente às facilidades e aos atrativos inerentes ao chamado "seguro de vida em grupo".

Trata-se de modalidade na qual a aquisição do seguro é feita, coletivamente, pela reunião de várias pessoas com determinado tipo de vinculação. O liame pode ser, por exemplo, o quadro pessoal de uma mesma empresa ou o quadro social de uma mesma entidade civil.

Um dos grandes meios de expansão desse tipo de seguro é ainda a empresa particular. A política do pessoal constitui um dos elementos básicos da administração de empresas. Para adquirir poder de competição a empresa carece não só de produzir o adequado nível de custos, mas também de construir uma boa imagem perante o público.

Tudo isso depende, em grande parte, de um eficiente quadro de pessoal, que se forma tanto através da adoção das técnicas de recrutamento, treinamento e aperfeiçoamento, como ainda através da manutenção de um esquema assistencial assentado em boas relações de trabalho. É nesse esquema que entra, com destaque, o seguro de vida em grupo.

Acervo: Biblioteca Pública SC - Hemeroteca Digital Catarinense

Síntese

BLUMENAU

O Ministro da Indústria e Comércio, Marcos Pratini de Morais, enviou telex à Associação Industrial e Comercial de Blumenau (ACIB), comunicando que não virá participar das comemorações de 75 anos daquela entidade, a se realizarem no próximo dia 26, já que a data coincide com uma viagem marcada para o exterior pelo titular daquela Pasta. Da mesma maneira, Pratini de Morais não irá presidir a abertura da Convenção Nacional da Câmara Júnior, no dia 18, da qual era convidado de honra.

MASSARANDUBA

A assistência técnica aos produtores e a garantia de comercialização oferecida pela cooperativa local, fizeram de Massaranduba o maior produtor de arroz do Estado. Na última safra, ali se colheram 400.000 sacas, de 45 quilos, com um rendimento por hectare de 68 sacas, 50% superior à média estadual. Esse resultado decorre da potencialidade das terras, da utilização generalizada de insumos modernos e da utilização de novas práticas, como é o caso do transplante mecânico de arroz, onde Massaranduba vem fazendo uma experiência pioneira no Estado. Para tanto, a Cooperativa Agrícola Mista Juriti importou do Japão, através da Secretaria da Agricultura, 18 máquinas para o transplante mecânico do arroz. Essa cooperativa vem garantindo melhores preços para os produtores de arroz.

BLUMENAU

O V Seminário Catarinense de Música prossegue, hoje, às 20h30min com um concerto de música de câmara, a cargo do Quarteto de Câmara Municipal do Departamento de Cultura de São Paulo. A primeira parte do espetáculo será dedicada ao "Quarteto Op 95", em quatro movimentos, de Ludwig Van Beethoven, enquanto à segunda parte está reservada a "Peça Para Quarteto", de Souza Lima e 'Quinteto Para Clarinete e Cordas Op. 108" de Wolfgang Amadeus Mozart.

CANOINHAS

A Caixa Econômica Federal iniciará dentro de 60 dias as obras de construção de sua agência no município de Canoinhas. Com este objetivo a CEF assinou esta semana um contrato de compra de um terreno situado à rua Felipe Schmidt esquina com a Paula Pereira. A nova sede da agência de Canoinhas está incluída no programa de dinamização das atividades do órgão no município. Mas cinco cidades serão também beneficiadas com o programa de melhoramento das agências da CEF.

TUBARÃO

A Escola Superior de Ciências e Pedagogia, da Fundação Educacional do Sul de Santa Catarina, programou para os próximos dias 16, 17 e 18 a realização do concurso vestibular. As inscrições estarão abertas até o próximo dia 10, na Secretaria da Fessc. O vestibular destina-se ao preenchimento de vagas existentes nos cursos de Pedagogia, Letras e Estudos Sociais.

BLUMENAU

– O Coral da Universidade Federal de Santa Maria do Rio Grande do Sul, composto de 70 figuras, fará dia 23 deste mês, uma apresentação no Teatro Carlos, sob os auspícios da Secretaria de Educação e Cultura da Prefeitura Municipal de Blumenau e do Departamento de Cultura da FURB.

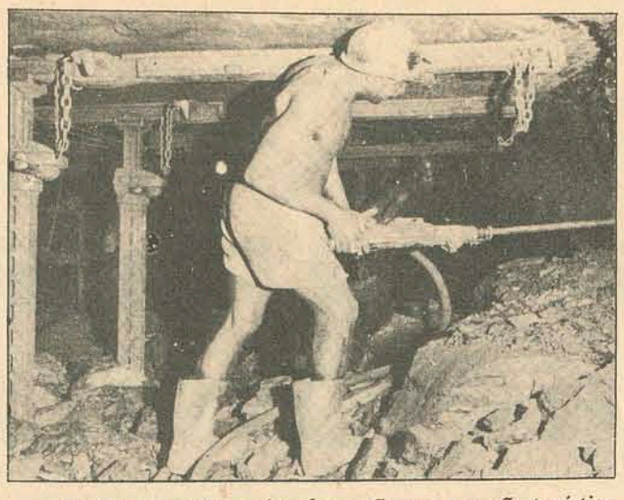

Criciúma vai abrir mina de carvão para atração turística

Mina artificial no Sul: a nova atração

Criciúma (Sucursal) – Uma mina de carvão com 16 metros de profundidade será utilizada como fonte de incremento turístico em Criciúma. A informação foi prestada pela Prefeitura Municipal, acrescentando que a mina será construída no pátio da Escola Técnica Industrial General Pinto da Veiga e que deverá ser simultaneamente utilizada para as aulas práticas do educandário.

Um elevador movido com energia elétrica conduzirá o turista ao poço, onde os próprios alunos da Escola Técnica se encarregarão de prestar informações sobre a utilidade e a técnica usada para a extração do carvão. Todos os mecanismos utilizados nas grandes minas, terão seu modelo em exposição na galeria destinada ao incremento turístico. A mina terá um corredor de 30 metros.

O empreendimento turístico foi planejado pela Comissão Municipal de Turismo e será levado a efeito através de convênio que a Prefeitura firmou com o CNP, Sindicato dos Mineiros e Satac. O custo da obra está avaliado em Cr$ 700 mil.

Músico baiano diz que só há a música boa e a ruim

Blumenau (Sucursal) – Para o professor Fernando Lopes, participante do V Seminário Catarinense de Música, cabe ao governo brasileiro estimular e proteger as artes em geral porque entende que não existe música erudita e popular e sim música boa e ruim. Cabe, por outro lado, aos intérpretes criar programas de música que atraiam as massas populares. Estes e outros pontos de vista diretamente relacionados ao seu campo de trabalho, a música, foram defendidos, com entusiasmo, na entrevista concedida ontem a O ESTADO.

TERRA PRIVILEGIADA

Carioca de nascimento, Fernando Lopes vive na Bahia há mais de 10 anos e de lá não pretende sair. Depois de uma viagem à Europa, em 1960, convidado por Koell Reutter assumiu uma cadeira de piano na Universidade Federal da Bahia, nos seminários de música permanentes, hoje transformados em Escola de Música e Artes Cênicas, que compreende cursos de música, dança e teatro. Fernando dirigiu, no período de 1965 a 1967, a Escola, durante a gestão do Reitor Miguel Calmon. Sua adoração pela nova terra é ilimitada: "sulista, estrangeiro, quem quer que seja, basta conhecer a Bahia pra não conseguir mais sair. Existe uma espécie de goma que retém todo o mundo, há o espírito do povo baiano que possui um coração imenso, há a comida riquíssima, é preciso considerar os efeitos da religião africana que se nota no viver do povo baiano, influência que se estende até às raízes da cultura e modo de ser". Para o professor e músico, Caetano, Gil, Gal, João Gilberto, todos os grandes músicos baianos, são produto de uma estrutura sólida, tanto social como cultural.

MÚSICA É RENOVAÇAO

"Não deveria haver música erudita e música popular. Deveria haver apenas o bom e o ruim", comenta Fernando Lopes mencionando a criação de verdadeiras porcarias por grandes compositores eruditos e a existência de um Chico Buarque de Holanda, autor de uma obra quase toda perfeita sob o ponto de vista estético. Acha tremendamente válida a popularização da música erudita, "é tarefa do intérprete obter um público maior para os concertos. Público este acusado por muitos de estar esvaziando as salas de concerto".

Fernando concorda com Harold Schonberg, crítico norte-americano que vê nos programas de músiva saturada o provocador deste alheamento ou comodismo do público". É o desinteresse por músicas ouvidas milhares de vezes por milhares de músicos".

Segundo o pianista baiano, o bom intérprete é aquele que sabe agradar a mais de uma faixa de público. No concerto, realizado ontem no Teatro Carlos Gomes, como parte do V Seminário Catarinense de Música, Lopes dosou o romantismo de Brahms com música contemporânea do grupo de compositores de vanguarda da Bahia. Reconhece que um ouvinte de 60 anos recebe com reservas uma tocata de Lindenbergue Cardoso, autor que utiliza outros recursos do piano e cria um novo ambiente sonoro com um instrumento velho. Fernando Lopes ao executar "Tocata para Pianoforte" introduziu elementos extra musicais para a criação de uma nova música: inicia a peça com um par de banquetas de tímpanos tocados nos bordões do piano, o que, no seu entender, provoca um efeito extraordinário e inédito.

– É preciso coragem do artista – reconhece – abraçar estas novas experiências.

TAREFA DO GOVERNO

"Enquanto nos Estados Unidos, um país com tantos problemas sociais existem mais de 3.500 orquestras sinfônicas, no Brasil apenas 2 ou 3 apresentam condições razoáveis de funcionamento. Este fato faz com que Fernando Lopes ache que é tarefa do próprio Governo Federal a criação de um programa ou de um plano de desenvolvimento da cultura artística no País, especialmente dirigido para as massas populares, como o que vem ocorrendo no que diz respeito aos esportes e ao progresso tecnológico.

"Deveria haver obrigatoriedade de apreciação artística em todas as escolas primárias. Deveriam ser criadas entidades públicas, amparadas pelo governos estadual e municipal que visassem a divulgação da arte em escalas monstruosas, sempre de maneira que atendesse, psicologicamente, às exigências populares", acentua.

Teríamos então – frisa – um recurso, diretamente afeto ao Governo, dirigido à música e às artes em geral".

VALOR DO SEMINÁRIO

Participando pela primeira vez do Seminário Catarinense de Música, Fernando Lopes classifica Blumenau como uma cidade que oferece todos os recursos paisagísticos e climáticos para a criação de um grande centro artístico no Brasil. A tradição artística natural no povo de Blumenau revela-se terreno propício para o desenvolvimento da arte, mesmo assim acha incrível que em tão pouco tempo de atividades da Escola Superior de Música já se possa ouvir um conjunto de câmara com o volume sonoro revelado no concerto inaugural do conclave. Considerando o interesse de todos os alunos deste curso de férias, entende que a iniciativa privada e o Governo deveriam cada vez mais apoiar e incentivar a realização de cursos semelhantes. Fernando diz que os Seminários não têm por objetivo somente um aperfeiçoamento para os alunos, mas visam também um esclarecimento recíproco entre alunos e professores e uma abertura de idéias com uma visão mais ampla do que é a formação profissional.

– Assim, finaliza – tais cursos nos levarão, em bem pouco tempo, à conscientização de que existe um mercado de trabalho para um músico profissional, seja no magistério, seja nas orquestras sifônicas de que o Brasil tanto necessita.

Urbanizadora tem nova diretoria que sente falta de entrosamento

Blumenau (Sucursal) – Em Assembléia Geral Extraordinária, presidida pelo prefeito Félix Theiss, foi eleita a nova diretoria da Companhia de Urbanização de Blumenau, que ficou assim constituída: Presidente – Norberto Kofke; Diretor Técnico – engenheiro Antônio Vitorino Ávila Filho e Diretor Administrativo – Arnoldo César Feller.

Depois de discutir alguns pontos da ordem do dia, o Prefeito Félix Theiss abordou uma série de providências de caráter administrativo com os membros recém-empossados. A necessidade de maior provimento de recursos para a empresa, como a forma mais eficiente de dinamizar os trabalhos de calçamento das ruas blumenauenses, foi um dos aspectos mais dicutidos.

FALTA DE ENTROSAMENTO

O novo Diretor Técnico salientou que está havendo dificuldades de entrosamento com a Secretaria de Obras da Prefeitura pela falta de máquinas necessárias aos serviços da URB. O chefe do Executivo Municipal informou que adotaria providências no sentido de solucionar o problema, que será definitivamente superado coma compra de nova maquinaria, para a qual já foi aberta a devida concorrência pública.

O engenheiro Antônio Ávila Filho afirmou que seria conveniente estarem as ruas devidamente preparadas pela Prefeitura, para receberem o calçamento sem perda de tempo. Salientou ainda que a Prefeitura deveria elaborar um Plano Ordinário de Arruamento, responsável pelo desenvolvimento e implantação das ruas. A inexistência deste Plano acarreta grandes dificuldades à Urbanizadora, pois recebendo a incumbência de calçar determinada rua, é obrigada a executar obras dispendiosas de retificação de leito.

Em seguida, o Diretor Técnico informou as novas ruas que receberão calçamento: Bruno Hering, Joana Hering, Elesbão Pinto, Joinville, Almirante Barroso, Pershun, Tiradentes, Amâncio Costa, Campos Novos, Almirante Tamandaré, Gustavo Zarling, Princesa Isabel, Benjamin Constant, Venezuela, além de uma série de transversais espalhadas nos bairros da cidade. O Prefeito solicitou que fossem procedidos estudos de viabilidade sobre as ruas dos bairros da Velha e Bela Vista.

Blumenau recebe Frei Brás na quinta com entusiasmo

Blumenau (Sucursal) – Frei Brás Reuter, o responsável pela campanha de construção da Igreja Matriz de São Paulo Apóstolo, será recebido por muitos amigos e admiradores quando de sua chegada a Blumenau marcada para as 14 horas da próxima quinta-feira, procedente da Alemanha. A Comissão de Recepção o receberá no Aeroporto de Navegantes e dali rumará para o Centro de Juventude Porta Aberta, onde, durante um coquetel, o ex-vigário será saudado por frei Wigberto Weber, em nome da Paróquia de São Paulo Apóstolo, e pelo médico Maurici Nascimento, em nome da Comissão de Recepção. O programa prevê uma saudação do Prefeito Félix Theiss quando da passagem da caravana pela Prefeitura Municipal.

CONCERTO ESPECIAL

Como parte significativa das homenagens que serão tributadas ao franciscano que hoje reside na Alemanha, consta um concerto a ser realizado no sábado, dia 14, no Teatro Carlos Gomes, pela Escola Superior de Música de Blumenau, com a co-participação do V Seminário Catarinense de Música, através dos coros participantes. O ex-vigário será saudado na ocasião pelo historiador José Ferreira da Silva.

OUTRAS HOMENAGENS

Várias listas de adesão já se encontram a disposição dos interessados em participar do banquete em homenagem a Frei Brás Reuter no restaurante Moinho do Vale, no próximo dia 17. O banquete é oferecido conjuntamente pela Prefeitura, Paróquia de São Paulo Apóstolo e pela Comissão de Recepção. O Prefeito Félix Theiss usará novamente da palavra para cumprimentar o responsável pela campanha que edificou a Matriz de Blumenau. Nas dependências da Proeb está programada uma churrascada em homenagem a Frei Brás para o dia 22 do corrente, ao meio dia.

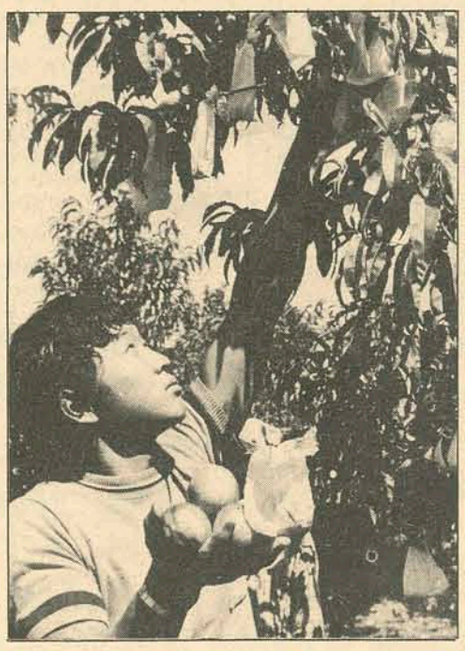

Com 173 cooperativas espalhadas no território catarinense, trazendo benefícios e condições de comercialização antes inexistentes a 74.184 produtores rurais, Santa Catarina vive hoje dias melhores e comemora o "Dia Internacional do Cooperativismo". Não vai muito longe o dia em que o produtor catarinense colhia os frutos de seu trabalho e via-se obrigado a colocar em qualquer mercado a qualquer preço. Hoje, ele colhe e armazena a produção em locais apropriados, que lhe dá condições de levar o produto ao mercado para ser transacionado a preço justo e compensador.

Cooperativa: uma instituição que paga preço justo ao homem do campo

Pelo transcurso do Dia Internacional do Cooperativismo, – que se comemora hoje – a Coordenação de Organização da Produção e Abastecimento, órgão vinculado à Secretaria da Agricultura, distribuirá um compêndio do desenvolvimento alcançado pelas 173 cooperativas existentes em Santa Catarina. O documento destaca a participação do cooperativismo ao incremento agrícola no Vale do Itajaí e no Oeste, além da ampliação da rede de eletrificação rural no Sul do Estado.

DESENVOLVIMENTO INTEGRADO

Há dez anos, quando ainda não havia sido descoberta a importância da associação de esforços para o desenvolvimento de uma atividade econômica, Santa Catarina sofria as consequências da mísera produção agrícola, que não chegava a atender as necessidades de consumo dos próprios lavradores. Principalmente no Oeste, onde as dificuldades de transportes constituem atualmente o maior problema econômico, as lavouras não conseguiam acompanhar o progresso que se verificava em outros Estados, nos quais a tecnologia ameniza o trabalho humano. No Vale do Itajaí, onde a qualidade da terra, segundo os técnicos, é própria para o cultivo, a importação de hortaliças supria a necessidade do mercado de consumo. O mesmo acontecia em todo o litoral Sul, com muitas cidades, inclusive Florianópolis, sentindo a falta de produtos hortigranjeiros no mercado.

IMPLANTAÇÃO DO SISTEMA

Com os resultados obtidos em países europeus e nos Estados Unidos com o funcionamento de entidades cooperativistas em todos os setores de produtividade, o Brasil passou em 1965 a concentrar maiores esforços em torno da implantação do sistema de cooperativismo nas zonas rurais. Neste mesmo ano foi deflagrada uma campanha de conscientização do homem do campo sobre a necessidade da união de esforços na exploração da lavoura. As primeiras cooperativas foram de produção. As pequenas lavouras, tidas como um meio de auto-sustentação, paulatinamente, foram transformadas em celeiros agrícolas, com a utilização de arados e outros implementos indispensáveis ao desenvolvimento do setor. Estes implementos foram adquiridos através de cooperativas, cujo objetivo é congregar uma gama de agricultores e tornar evidente a importância do auxílio mútuo. Se a cooperativa adquire um trator, este é usado por todos os associados em dias previamente programados, ao contrário do que ocorria antes, quando cada agricultor era obrigado a adquirir seu próprio maquinário. No período de entressafra, o órgão programa o comércio do produto que é todo armazenado na própria cooperativa. Os lucros são distribuídos entre os associados, equitativamente.

SUAS VANTAGENS

O desenvolvimento do cooperativismo em Santa Catarina, além de dar impulso à economia, trouxe relevantes vantagens ao homem do campo. Há dez anos é notável a vida isolada que levava o agricultor, que dependia de seu próprio esforço para desenvolver sua lavoura e de seu dinheiro para receber assistência médico-hospitalar. A cooperativa, além de segurança que proporciona ao homem do campo tanto na lavoura como na comercialização do produto, assegura à família rural a assistência médico-odontológica. A maioria dos órgãos existentes em Santa Catarina mantém um serviço especial de assistência social, com médicos e dentistas contratados.

RODOVIAS ENTRAVAM

Se o Oeste estivesse ligado ao litoral por estradas razoáveis, o mercado dos municípios litorâneos não precisaria abastecer-se com produtos oriundos de outros Estados. As lavouras do Vale do Rio do Peixe e do Extremo-Oeste sustentam, em grande parte, os mercados do Paraná e Rio Grande do Sul, para onde é escoada a produção, quando não são revendidos em Florianópolis. Houve ocasião em que a Secretaria da Agricultura denunciou a venda de produtos agrícolas catarinenses por paulistas em Florianópolis. E isto ainda é constatado tanto na Capital como em alguns dos municípios do Vale do Itajaí.

Enquanto a BR–282 não for concluída, os colonos do Oeste mantêm boas relações e transações com os mercados paranaense, gaúcho e paulista, que lhes proporcionam um lucro muito superior ao que poderiam obter caso vendessem para o litoral catarinense, suas mercadorias, cuja rodovia de ligação encarece demasiadamente o produto.

O mesmo acontece com os produtos fabricados no Vale do Itajaí. O oestino procura o comércio gaúcho ou paranaense para fazer suas compras: vestuário, brinquedos etc... Estes produtos, principalmente os de vestuário, são geralmente fabricados no Vale do Itajaí e revendidos aos catarinenses por comerciantes de outros Estados. Esta falta de integração econômico-social tem causado sérias dificuldades ao desenvolvimento do cooperativismo catarinense.

ELETRIFICAÇÃO RURAL

No Sul catarinense, a atuação das cooperativas de eletrificação rural contribuíram essencialmente para a extensão da rede de energia elétrica até as zonas rurais. Estes órgãos reúnem uma gama enorme de associados que contribuem com uma taxa mensal para manter a rede por ela instalada com o auxílio das Centrais Elétricas. Este empreendimento constituiu a base do desenvolvimento agrícola que, consequentemente, tomou impulso maior com a criação de cooperativas de produção, consumo e prestação de serviço.

NOVA POLÍTICA

Em menos de cinco anos, Santa Catarina passou a contar com mais de 230 entidades cooperativistas, espalhadas por todo o território. Há algum tempo, havia municípios que reuniam em sua zona agrícola mais de cinco cooperativas, como São Miguel do Oeste.

Com a nova política instituída pelo Governo Federal, a Coordenação da Organização da Produção e Abastecimento passou a reformular os estatutos das organizações cooperativistas e, simultaneamente, extinguindo-as ou reestruturando-as, de acordo com as necessidades de cada região. Hoje o Estado conta apenas com 173 entidades funcionando de acordo com as exigências da legislação cooperativista em vigor. Mensalmente estas cooperativas recebem assistência técnica que a Copa e a Acaresc mantêm em todo o Estado.

Os principais mercados consumidores dos produtos comercializados pelas cooperativas catarinenses são Paraná, São Paulo, Guanabara, Recife e outros em menor escala, enquanto no exterior a França, Holanda, Chile, Uruguai, Argentina e Inglaterra são os maiores importadores. Em 1972 a capacidade de armazenamento das cooperativas foi elevado para 2.600.000 sacos e o valor comercializado atingiu a importância de Cr$ 73.037.751,36. Um total de Cr$ 8.737.601,39 foi recolhido de ICM. Os principais produtos transacionados são o trigo, mate, aves, leite, sementes e frutas. O leite e aves estão isentos do ICM, enquanto o mate é o que obtém maior número de cotas para exportação. Este ano as cooperativas deverão alcançar 34% a mais da produção de 1972. Atualmente, as 173 cooperativas congregam 74.184 associados.

CONGRESSO NA CAPITAL

O VI Congresso Brasileiro de Cooperativismo será realizado em Florianópolis, com a possível presença do Presidente Garrastazu Médici e de vários Ministros, durante o período de 24 a 28 de setembro vindouro. Além do conclave, será realizada uma exposição de produtos de cooperativas brasileiras. Cerca de 60 stands serão montados no campus universitário, onde será realizado o conclave.

Acervo: Biblioteca Pública SC - Hemeroteca Digital Catarinense

Alguns contribuintes receberam dois carnês para pagar o mesmo imposto e, como a ningueém é agradável pagar a mesma dívida duas vezes, as reclamações invadiram a Prefeitura. O Secretário Nabor Collaço explicou: houve falha mecânica na computação.

Falha na computação lança mesmo imposto duas vezes na Prefeitura

Uma falha no equipamento eletrônico da firma contratada pela Prefeitura Municipal, causou estranheza a um elevado número de contribuintes, que acabaram recebendo duas vezes carnês para o pagamento do mesmo imposto, já efetuado.

O fato desorientou várias pessoas, que procuraram imediatamente a Secretaria de Finanças da Prefeitura, tendo algumas se dirigido aos órgãos de imprensa da Capital, a fim de efetuarem reclamações.

Ao esclarecer o fato, o Secretário Nabor Collaço informou que os contribuintes que receberam esses novos carnês, com valor inferior ao pago no ano passado, deverão levá-los à Secretaria de Finanças, à rua Antonio Luz, a fim de que a situação seja regularizada, determinando-se os reais valores a serem pagos.

Nabor Collaço: complicações eletrônicas

Os contribuintes que se enquadram nessa situação, vão receber de volta os valores pagos a mais, enquanto os outros, que receberam carnês com valor idêntico, deverão devolvê-los à Divisão de Informações Cadastrais, na Avenida Hercílio Luz, 137, onde serão fornecidas instruções quanto ao procedimento a ser seguido.

NOVOS CARNÊS

Após prestar esses esclarecimentos e garantir que toda a situação estará sob controle dentro de mais alguns dias, a Secretaria de Finanças da Prefeitura está informando que a partir do próximo dia 1o. de agosto, os contribuintes receberão, em suas residências, os carnês referentes ao pagamento dos impostos.

Diz o Secretário Nabor Collaço, que desde janeiro último a Prefeitura não cobra os impostos devidos pelos contribuintes e, assim, no ato de entrega dos carnês, esses tributos poderão ser pagos através de parcelas, no máximo em quatro, a partir do mês de agosto. Desse modo, até o mês de novembro o contribuinte disporá de prazo para liquidar o seu débito com a Prefeitura.

Informa, ainda, a Secretaria de Finanças, que os pagamentos também poderão ser feitos de uma só vez, recebendo o contribuinte que assim proceder, um desconto de 10% sobre o montante a pagar.

Educação reviu suas tendências e métodos

Foi encerrado ontem, nas dependências da Escola Superior de Administração e Gerência, o curso sobre "Tendências Atuais da Educação", ministrado pelos professores Pedro Garcia e Tânia Dauster Sette, iniciado no dia 3, numa promoção da UDESC, com a coordenação do PREMEM.

Durante o Curso, foram abordados temas educacionais de grandes resultados práticos, calcados no relatório entregue à UNESCO, por uma comissão internacional de especialistas em educação, de grande importância para os educadores catarinenses que participaram das aulas.

"Creio que o Curso teve êxito total", disse o professor Pedro Garcia, "uma vez que os conceitos não foram meramente teóricos, no sentido de uma abstração vazia e sem utilidade prática, mas tiveram funcionalidade imediata, na medida em que o grupo elaborou possibilidades de mudança no sistema educacional onde atua".

Tendo em vista que este é o primeiro curso desta natureza realizado no Brasil, sinto-me satisfeito com os resultados obtidos".

"Santa Catarina, finaliza o professor, mais uma vez se coloca na vanguarda na divulgação de deretrizes pioneiras no campo educacional". Nas últimas sessões de ontem foram apresentados, discutidos, dois temas de grande relevância educacional: As Experiências de Pedagogia Institucional e Ensino e Didática não-Diretivo.

PEDAGOGIA INSTITUCIONAL

A Pedagogia institucional parte de uma crítica a dominação que caracteriza a relação professor X aluno. No entanto, a relação de denominação não é analisada do mesmo modo pelos diferentes teóricos da pedagogia institucional. Para Vasquez e Oury a estrutura dual da relação professor-aluno é que é denunciada. Segundo estes autores, seja qual for o modo pelo qual ela se dá, modo mais ou menos permissivo, ou modo mais ou menos autoritários ela jamais permite, senão de maneira abstrata, alcançar um relacionamento de reciprocidade. É pela aparição de um terceiro termo, isto é, de uma mediação, que são possíveis os diferentes tipos comunicação: "assim, o mediador, o jornal, o objeto que se fabrica, a pesquisa que se prepara permitem aos alunos e professores "falar de" ou a "propósito de" alguma coisa, de comunicar.

Estas atividades necessitam de regras fixas, de funções determinadas, isto é, da criação de um poder instituinte no interior da classe: esta é uma finalidade do "conselho de classe" no qual o professor e alunos trocam seus sentimentos, sugestões, proposições e tomam decisões.

No Sesi, há benefícios ainda ignorados pelos industriários

Numa hora em que todos os serviços previdenciários e assistenciais estão saturados, servindo mal aos seus segurados, o contrário está acontecendo com o Núcleo Regional do SESI do Estreito, cujos trabalhos estão se limitando a, praticamente, 50% de suas reais possibilidades de atendimento.

Segundo declarações do encarregado daquele Núcleo, Sr. Ivocílio Oliveira, aquele órgão, embora oferecendo uma série de bons serviços aos seus beneficiários, não tem encontrado ressonância, atribuindo o fato à falta de conhecimento dos próprios filiados quanto ao que têm direito e o que o SESI lhes pode oferecer, gratuitamente, através de cursos e atendimento à saúde.

Localizado à rua Antonieta de Barros, 375, no Estreito, o Núcleo do SESI está atendendo aproximadamente a 200 pessoas por dia, quando tem condições de atender a um número muito mais elevado de beneficiários. Vinte e cinco pessoas procuram, normalmente, o gabinete dentário, quando há possibilidade de atendimento a cinquenta.

Somente os cursos populares vêm tendo accitação cada vez mais acentuada por parte da comunidade, que vê neles requisitos sempre mais solicitados pela vida moderna. "O Núcleo foi instalado no Estreito, visando atender a classe essencialmente operária", diz o seu encarregado. "Se houvesse uma procura maior que a verificada atualmente, teríamos condições de aumentar nossos dispositivos de assistência, criando uma maior diversificação dos cursos atendendo, assim, a todos os interesses".

OS CURSOS

Dentre os cursos populares, ministrados por professores altamente gabaritados, alguns até de nível universitário, destacam-se os de trabalhos manuais, ornamentação, corte e costura, arte culinária e tricô, que serão encerrados no próximo dia 25, com entrega de diplomas e exposição de trabalhos, já estando abertas as inscrições para os novos cursos.

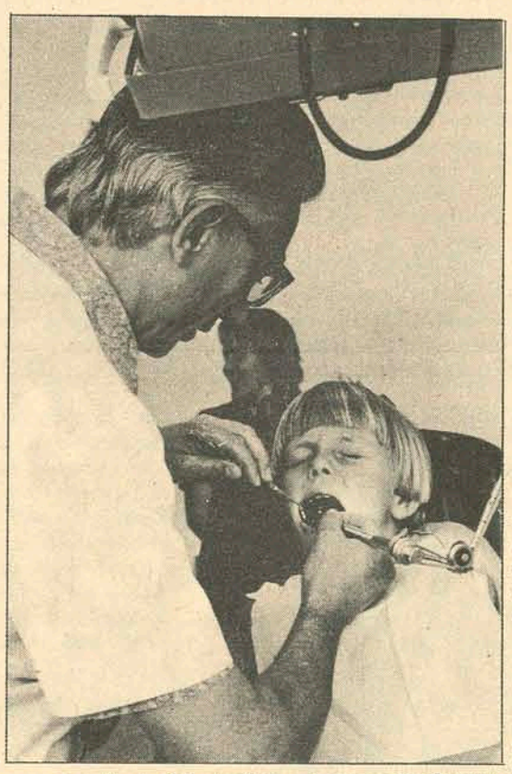

Assistência Odontológicas à espera de clientes.

Os demais serviços que o SESI presta a seus beneficiários referem-se a recreação e esportes, com a constante organização de campeonatos de futebol de campo e salão, dominó, tênis e xadrez, primeiramente de âmbito citadino e, depois, estendendo-se para todo o Estado e País, com grupos congêneres. Barbearia e Serviço de Recreação Infantil – que passou a funcionar nos dois períodos, são bastante solicitados. Ao mesmo tempo, a Biblioteca está em implantação, necessitando, apenas, de um acervo bibliográfico mais técnico e atualizado.

ATENDIMENTO

O Núcleo do SESI do Estreito tem serviço de plantão, das 7 às 19 horas, de segunda a sexta-feira. O Serviço Odontológico atende das 7 às 11 e das 13 às 20,30 horas, podendo ser marcada a hora para atendimento, no local ou por telefone.

A barbearia está aberta a partir das 13 horas, juntamente com a biblioteca e o início dos cursos populares.

Junto a mais 25 outros núcleos em todo o Estado, presta serviços de elevado padrão. Através dos cursos de orientação profissional, visa dar uma educação de base adequada à problemática atual, por meio de palestras, debates, noções de higiene, habilidades manuais e convívio de grupos.

No Clube de Mães, as mulheres aprendem a enfrentar novas situações, aperfeiçoando – ainda – as atividades do lar, enquanto que, no Clube das ex-alunas, o SESI procura mantê-las vinculadas ao Núcleo, no sentido de aperfeiçoar os conhecimentos e técnicas adquiridos durante os cursos, a fim de que os desenvolvam, posteriormente, junto à comunidade.

MISSA DE 7º DIA

Maria T. Mateus e Mário Mateus e família, esposa, filhos, nora e netos do saudoso

GENESIO MATEUS

convidam parentes e amigos para a missa que mandam rezar na Capela do Asilo Irmão Joaquim, à avenida Mauro Ramos, às 16 horas e 30 min de sábado, dia 7 do corrente.

Antecipam agradecimentos.

ESTADO DE SANTA CATARINA

PREFEITURA MUNICIPAL DE JOINVILLE

DEPARTAMENTO DE ADMINISTRAÇÃO

COMUNICAÇÃO

Referente à Concorrência Pública no. 11/73

"Aquisição de equipamentos e instalações de sonorização na Estação Rodoviária de Joinville".

O Departamento de Administração da Prefeitura Municipal de Joinville, leva ao conhecimento dos interessados na Concorrência Pública no. 11/73, que o prazo de entrega das propostas e documentação à referida licitação, foi prorrogado até o dia 24 (vinte e quatro) de Julho do corrente ano, às 15,00 (quinze) horas.

As mesmas estão sendo recebidas durante o horário de expediente desta Prefeitura, pelo Departamento acima mencionado, que se coloca à disposição dos interessados para quaisquer esclarecimentos.

Joinville, 04 de julho de 1973

Enguerrand de Albuquerque Neves

Diretor do Departamento de Administração

ARARANGUÁ VÊ MAVERICK QUE FLORISA E CIAUTO LANÇARAM

A FLORISA e a CIAUTO, depois de terem lançado o MAVERICK – o mais novo produto da Ford – em Florianópolis, Tubarão, Laguna, Imbituba, Braço do Norte e Orleães, encerraram, na noite de ontem, com chave de ouro sua intensa programação de lançamento doveículo que, desta feita, foi apresentado à cidade de Araranguá, em solenidade que contou com a presença da mais alta sociedade local.

O ato foi presidido pelo dr. Ptolomeu Bittencourt, Diretor Presidente da FLORISA e daCIAUTO, que fez a apresentação de dois modelos do MAVERICK – um Super e outro um GT –, que foram descobertos pelo sr. Lino Jovelino Costa, Prefeito de Araranguá; pelo deputado Afonso Ghizzo; pelo dr. Wilson Eder Graf, Juiz da Comarca e pelo sr. Francisco de Assis Soares, Prefeito de Laguna. Destacavam-se, também, as presenças do deputado Epitácio Bittencourt; do sr. Arlindo Cunha, Prefeito de Sombrio; dr. Everton Jorge da Luz, Promotor Público; dr. Martinho Herculano Ghizzo, Presidente da Câmara Municipal; Major Pedro Nogueira de Castro; Capitão João Serratine; dr. Luiz Gallo Serrano e dos diretores da FLORISA–CIAUTO dr. Políbio Bittencourt e sr. Solon Costa Neves.

Com o cumprimento desta programação, a FLORISA e a CIAUTO, pela primeira vez no país, levaram um grande lançamento da indústria automobilística a pequenas mas, importantes cidades do interior, o que se constituiu num autêntico sucesso.

Neide Maria está de volta à noite

A cantora Neide Mariarrosa, acompanhada do Regional de Carlinhos, volta hoje a participar ativamente da noite ilhoa, ao fazer dois shows no bar "Are-M-Bepe", antigo Escrache, à rua Álvaro de Carvalho, numa promoção do Studio A/2.

Após uma prolongada ausência dos palcos e microfones, Neide Mariarrosa estará interpretando exclusivamente música popular brasileira, gênero que marcou profundamente toda a sua carreira. Lupiscínio Rodrigues, Dorival Caymmi, Zininho e outros autores catarinenses estão no programa, enquanto o Regional de Carlinhos também apresentará diversos números.

O show se dividirá em duas partes, com a primeira apresentação às 24 horas e a segunda à 01,30.

Bandeirantes jogam volei hoje na FAC

As Bandeirantes da Capital promovem hoje às 19 horas um torneio de voleibol no estádio da FAC. O torneio, do qual participarão equipes de diversos colégios da cidade, tem por objetivo angariar fundos, para que as bandeirantes possam participar do próximo encontro da classe em Porto Alegre. A coordenadora do bandeirantismo de Florianópolis, Kátia Célia Linhares, informou que o I Encontro de Trabalho das Bandeirantes do Setor Sul, começará em 16 de julho, finalizando dia 31.

Está programada a participação de cinco bandeirantes catarinenses e mais uma coordenadora, que deverão atuar na favela Vila São José do Murialdo na Capital Gaúcha, nos setores de saúde, educação e saneamento. Esse campo de trabalho, congregará 200 Bandeirantes e estudantes universitários. Segundo explicações da coordenadora do movimento, o local escolhido como campo de trabalho para o encontro das Bandeirantes, atualmente enfrenta as maiores dificuldades, sendo necessário a orientação para os problemas de saúde, higiene e educação. Uma das solicitações dos habitantes dessa favela, era a construção de campo de futebol, o que foi conseguido através da Bandeirantes de Porto Alegre. Esse campo será inaugurado dia 16 de julho, quando terão início os trabalhos do Encontro do Setor Sul.

Acervo: Biblioteca Pública SC - Hemeroteca Digital Catarinense

A hora certa, com a ajuda de Deus

"Em Florianópolis, são precisamente 18 horas, de acordo com o relógio da Catedral Metropolitana, face sul. Agora, na sua face norte, são 17 horas e 55 minutos. Escolham o horário de sua preferência e, em todo caso, boa noite".

Se as rádios locais anunciassem a hora certa com base no velho relógio instalado na torre da matriz, provavelmente seriam obrigados a fazer a ressalva acima. Não é absolutamente raro que entre seus dois mostradores ocorram divergências que, se na maioria das vezes nem podem ser aferidas a olho nu, em algumas ocasiões chegaram a espaço tão dilatado quanto 4 ou 5 horas.

Não obstante essa relativa imprecisão, a credibilidade do relógio da Catedral se mantém tão firme quanto as duas torres que o ladeiam. Não há ônibus que parta do seu ponto sem ouvir suas batidas, de meia em meia hora, assim como não existe estabelecimento comercial que cerre suas portas antes que soem as Ave Marias.

Os funcionários públicos – esses, pela circunstância de que a maioria das Repartições vizinharem com a Catedral, não se atrevem a beter seu ponto sem que os ponteiros do seu relógio se sobreponham na hora do meio-dia.

Assim respeitado, já atingida a respeitável condição de instituição, o relógio, contudo, se ressente de história: dele, se sabe apenas que em 1902 já existia e que seus males maiores ocorreram na década de 50, numa ocasião em que suas molas de aço entregaram os pontos. João Azevedo Vieira, que cuida do relógio desde 1941, foi chamado às pressas e notou que o caso era cirúrgico; como não houvesse as peças, fabricou-as em dois dias e conseguiu realizar o milagre de recolocar o relógio em funcionamento em apenas 48 horas.

– O maior problema, diz ele, foi o do calibrador. Não havia calibrador. Pedi então a Deus que me ajudasse, que fizesse com que minha mão soubesse medir. Coloquei as molas e o relógio funciona com elas até hoje, quase vinte anos depois.

O VENTO SUL

Colocado, pois, sob o beneplácito divino, graças às preces de João Azevedo Vieira, o velho relógio também se beneficia, nos dias atuais, de um "know-how" insuspeitado e bem mais temporal: Moacir José Rodrigues, acólito, desde há quatro anos, de João Vieira, assevera que "quando o relógio adianta, mexe-se o pêndulo para a esquerda e quando atrasa, mexe-seo pêndulo para a direita" e que tais ensinamentos da arte da relojoaria lhe foram passados pelo paróco local, o padre Francisco de Salles Bianchinni.

De oito em oito dias, Moacir sobe as escadarias espiraladas que dão acesso à torre e dá corda no relógio. Para tal fim, utiliza-se de uma manivela, que fica sempre depositada na sacristia. Ultimamente, Moacir está estranhando a tibieza com que são anunciadas as horas.

– Algum problema há. As batidas estão muito fracas. Vou mesmo falar com o João e ver se ele dá um jeito de o relógio bater com mais força. Corda não é problema, porque de oito em oito dias, é sagrado: eu estou lá.

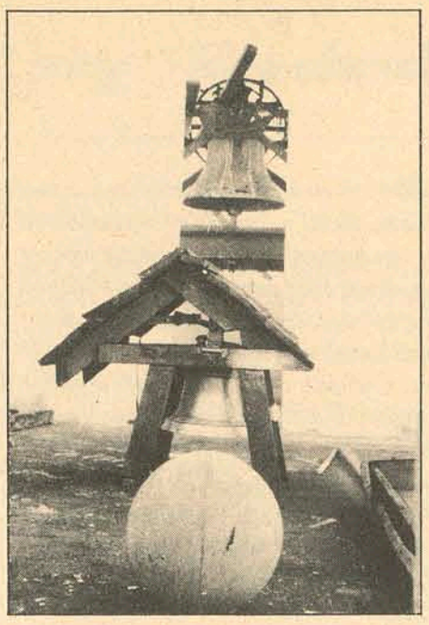

Este pequeno sino anuncia as horas do grande relógio. Ultimamente, anda batendo sem muita convicção. Mas os reparos já foram encomendados.

Uma das lendas mais assentadas da cidade é a de que o vento sul atrasa (ou adianta) o relógio da Catedral. Seus responsáveis desmentem com veemência, baseados em princípios físicos. Mas não seria preciso. Sua credibilidade paira acima do bem e do mal.

Moacir tem plena consciência da importância do seu protegido para a vida da cidade. Seu guia é a Rádio Relógio Federal e qualquer discrepância é loco corrigida, "pois senão atrapalharia o comércio da capital, que se guia por ele", diz, para logo depois fazer uma inconfidência:

– Depois que estou tomando conta dele, não parou nenhuma vez. Antes acontecia de o padre ter muito serviço e esquecer de dar corda. Era só parar e o pessoal começava a telefonar para cá.

Sobre fatos lendários como o do atraso do relógio para possibilitar a carregação num milhar de jogo de bicho, Moacir diz que não passa disso mesmo: lenda.

– No carnaval é que estiveram uns moleques lá na torre e andaram mexendo no relógio. Ao meio-dia, estava atrasado mais de dez minutos, mas parece que ninguém notou.

BRIGA DE RELÓGIOS

Pudera. Numa quarta-feira de cinzas, o relógio poderia marcar a própria hora do Juízo, que a cidade, ainda embalada pelos efluvios de Momo, não daria pela coisa.

Se, contudo, o relógio atrase em relação aos relógios-ponto das Repartições, não há quem lhe negue a mais feroz solidariedade. Newton Macuco, ligado à Curia, diz que os funcionários do Tesouro do Estado, de que foi diretor, simplesmente desprezavam a hora que lhes apontava o relógio oficial. "Na Catedral, davam as seis horas – no minuro seguinte, estava todo mundo de pé, batendo o ponto às 17,47, por exemplo", diz ele.

Com o que ele não concorda, absolutamente, é com a afirmação de que o vento sul atrasa ou adianta o relógio. Por que?

– Porque seria impossível. Os ponteiros são comendados por dois pesos de razoável porte e seria mais fácil a Figueira cair do que o vento empurrar um dos ponteiros.

Já houve a idéia de se colocar um vidro sobre o relógio, mas a iniciativa não prosperou por dois motivos principais: primeiro, que o vidro, pela sua grande circunferência, não suportaria, esse sim, o embate do vento, fosse ele sul ou norte; em segundo, por falta de motivo. Pois se, como Macuco afiança, o vento não influi na hora certa, pra que vidro?

Moacir Rodrigues é quem da corda no relógio, de 8 em 8 dias

O futuro em «Catacumba 2000»

O mundo do futuro sempre fascinou o homem. Em "Catacumba 2.000", o autor-ator Sérgio Lino vê o futuro sob um enfoque coletivista, em que os homens são substituídos pela máquina.

Estamos no ano dois mil e sessenta e quatro. O desenvolvimento tecnológico irracional e desordènado modificou por completo o comportamento do homem. Em função disto, os valores são outros. As necessidades também. O alimento, uma das necessidades consideradas como primária em tempos já passados, pode ter sido relegado a um segundo plano. A poluição ambiental deixou de ser notícia nos jornais. Agora ela é um fato, uma realidade. O ar passou a valer mais que o alimento, em função da necessidade.

Além de tudo isso, o homem deixou de ser gente. Não é mais um ser pensante, mas sim uma máquina produtiva. Na maioria dos casos foi substituído por computadores.

– Vejam, senhores, o que fez a automação. Isto aqui é uma espécie rara da fauna humana: professor universitário. Lecionava física e foi substituído por um computador. Seus pais estão felizes, afinal, têm um "horse man" na família.

Montado sobre o professor, que se encontra de quatro, relinchando, estas palavras são pronunciadas por um jovem.

Assim se inicia "Catacumba 2.000", peça de autoria de Sérgio Lino, montada pelo Teatro Estudantil Catarinense – TECA – que começou sua temporada no último final de semana e será novamente apresentada no Teatro Trapiche neste sábado e domingo, às 21 horas.

UMA COLAGEM

Arrastando-se pelas tábuas da arena do teatro, aparecendo repentinamente entre a platéia, emitindo sons guturais e gemidos, cerca de 20 atores, em sua maioria jovens, estão mostrando o texto de Sérgio Lino.

Aos poucos, as coisas vão sendo ditas, jogadas na platéia, como numa espécie de colagem.

– Ana Lúcia ganhou duas crianças sem pernas...

– Quer me passar o feijão?

– Gosta de salada?

– Quase duzentos homens soterrados na mina. Gritos horríveis ecoavam pelas galerias e logo eram abafados pelos montes de terra.

– Durante a guerra matei tantos que, um a mais, outro a menos, não tem importância.

Desta forma, durante o espetáculo, as coisas vão sendo ditas. Embora possam parecer soltas, sem uma continuidade, estão, no contexto geral, muito interligadas. É a auto-destruição do homem, através de guerras, da irracionalidade, da automação. Tudo isso é mostrado em cenas movimentadas, fortes em algumas ocasiões, que vão desde a Santa Ceia a um bacanal.

"CATACUMBA" – SEGUNDO O AUTOR

Para Sérgio Lino, autor do texto, diretor da montagem e ator, a "peça segue uma linha política acentuada, com idéias universais."

– Em "Catacumba", além de mostrarmos que santo de casa também faz milagres, quando selecionados os crentes, temos preocupações mais importantes. São debatidos os problemas das grandes potências, do homem sendo destruído pelo próprio homem. Condenamos o desenvolvimento tecnológico irracional, desumano, que está se processando, explica o autor-diretor-ator.

"Por volta do ano 2 mil haverá o retorno à linguagem primitiva elementar e o insucesso de todos os regimes e ideologias, com o desmascaramento de todas as falsas verdades, as verdades coloridas e festivas. O próprio homem destruirá tudo e recomeçará a lascar pedras", diz o texto da peça.

Os atores do Teatro Estudantil Catarinense – TECA – realizaram diversas pesquisas a fim de assimilar tipos e reações das mais diversas doenças mentais, orientados por um psicólogo e por um sociólogo.

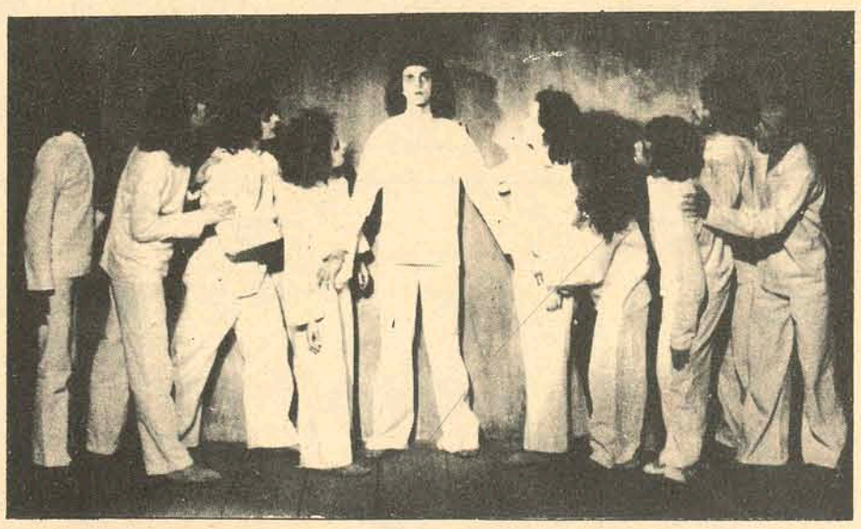

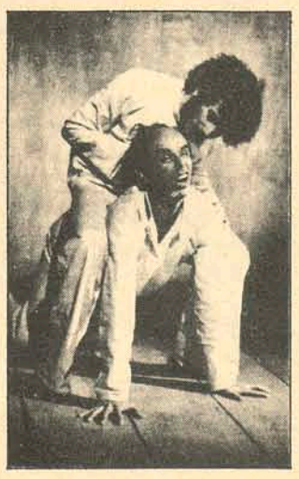

A peça, de um maneira geral, é montada com base na "Lógica das Formigas", de Matjernjewk. Explica Lino que, dentro das sociedades conhecidas, a das formigas pode ser considerada como das mais perfeitas, "talvez até melhor constituída que a das abelhas, que é sempre citada como modelo".

No ano 2 mil e sessenta e quatro, com o insucesso das crenças, Deus passa a ser uma coisa do passado. Durante uma das cenas da peça, um dos atores relembra a existência deste Ser, considerado como supremo em tempos remotos.

O GRANDE HOSPÍCIO

Uniformizados com roupas rústicas, feitas com tecidos grosseiros, os jovens atores do TECA desenvolvem toda a ação do espetáculo dentro de um hospício que, para Sérgio Lino, é o próprio mundo.

Para conseguir assimilar tipos e reações das diversas doenças mentais, os integrantes do TECA realizaram muitas pesquisas.

Durante quase 15 dias, orientados por um psicólogo e por um sociólogo, realizaram diversas visitas à Colônia Santana. Lá, observando o comportamento dos pacientes, suas reações, montaram os tipos e personagens da peça.

Os ensaios de "Catacumba 2.000", iniciados há quase seis meses, atravessaram diversas fases, sem nunca, entretanto, fugir à pesquisa. Este prolongado tempo de ensaios pode ser explicado pelas experiências feitas pelo grupo, que funciona basicamente como um laboratório.

– A montagem – explica o autor-diretor-ator – não segue nenhuma linha de interpretação definida. Misturamos um pouco de Grotowiski com Stanislawski. Do teatrólogo polonês seguimos a pobreza do teatro, o despejamento. E também a utilização integral do ator, de seu corpo como forma de expressão. De Stanislawsky usamos a concentração. Cada ator deve procurar entrar no personagem, viver o papel.

O TECA

O Teatro Estudantil Catarinense surgiu em 1970, em reuniões e bate-papos de um grupo de jovens no "Roda-Bar".

Inicialmente, para o Festival Estadual de Teatro, que se realizou em Florianópolis, realizaram a primeira montagem: "A Greve do Sexo", de Aristófanes. Proibida pela censura, a peça foi apresentada apenas para a Comissão Julgadora.

Depois, também para participar de um outro festival, realizado em Lages, foi montado o texto de Claudel "O Livro de Cristóvão Colombo". Neste festival, conseguiu oito primeiros lugares. Posteriormente, a peça foi também apresentada em Florianópolis, inaugurando o Teatro Trapiche.

Com "Catacumba 2.000", mais uma vez o TECA irá à Lages, só que desta vez apenas para se apresentar, não para concorer.

O texto de Sérgio Lino também participará do Primeiro Festival de Inverno de Itajaí, apresentando-se naquela cidade no próximo dia 14.

Além da equipe técnica, "Catacumba" conta com a participação de Carmem, Bao, Denis, Carlos, Carioni, Ariovaldo, Verinha, Ana, Clécio, Mauro, Álvaro, Júlio, Maria de Lourdes e o próprio Sérgio Lino, que também é ator na montagem.

Basicamente, o elenco é jovem, sendo esta a primeira experiência que realizam em teatro.

As apresentações estão sendo realizadas gratuitamente, só para convidados. Paralelamente, junto ao convite, está sendo realizada uma pesquisa, que visa conhecer, na realidade, qual o público que frequenta teatro em Florianópolis.

Acervo: Biblioteca Pública SC - Hemeroteca Digital Catarinense

Como dizer o que

Na minha opinião, hoje em dia pode-se dizer coisa de poucas maneiras. Creio que além da comunicação escrita existem duas outras formas de comunicação que têem força para jogar um homem, de corpo inteiro, dentro de um copo. O cinema, e, depois uma estação de rádio captada durante a madrugada. Mas, é provável que alguém negue, embora eu não acredite, além da música somente uma violenta curtição de amor pode jogar um homem dentro não do copo, mas da própria garrafa. Há algum tempo eu andava pela Amazônia, na margem direita do rio, ali perto de Parintins, entre Belém e Manaus, exatamente, numa dessas ilhas, trabalhando sacrificado e explorado para a revista Realidade. Numa noite, noite quente e chuvosa, tipicamente dos trópicos, parei na calçada de um boteco, o único da cidade, e fiquei a ouvir histórias de caboclos e índios que corriam por ali. Depois, pouco antes de a prefeitura mandar desligar o motor de luz da cidade, assisti a correria de um bando de meninos atrás de um homem. Era um doido, diziam. O coitado, de seus quarenta anos para mais, vinha ofegando seu temor de uma pedrada. Estivera horas e horas diante do salão paroquial à espera de uma chance. Queria ser cantor, ou artista. Qualquer coisa assim. Toda a cidade sabia desse seu desejo. E divertia-se assim, pois quando não há bufão nem corte, há quem deseje um bufão e aquele que não se defende passa a sê-lo. Então, auxiliado por dois homens que eu não conhecia, defendi o miserável doido. Ele vestia uma calça azul, e uma jaqueta marrom; usava gravata e meia.

Com a noite mais longa, os meninos se foram. Eu não conhecia nem a terra, nem a gente. Estava ali, em Parintins, enquanto não chegava o avião que me levaria à Maués, terra da guaraná, para fazer uma reportagem. Mas defendi o doido, por questão de princípio. E, ainda mais tarde, eu já bêbado por tão grande solidão e abandono daquela gente, incluindo aí algumas doses fortes de uma pinga cujo nome desconheço, o doido começou a cantar, ou urrar, embora a letra seja de uma música: "Sei que é covardia, um homem chorar por uma mulher". Música de Ataulfo Alves. O velho doido, ou não doido, era pescador. Circulava o rio e seus canais em uma montaria (canoa), e disso vivia. Morava num lugar chamado Traquejá, que é também nome de tartaruga, e conhecia um bom repertório da noite. Senti-me desgraçadamente ocidental, ouvindo aquela voz sem música e cheia de sentimento. Atrevi-me, inclusive, a perguntar-lhe onde aprendera aquilo. O velho contou-me que seu conhecimento vinha de um garimpeiro que andara perto de uma serra, dos lados do Macapá, conforme sua linguagem, o qual possuia violão e bebida. Foi só o que entendi de tudo aquilo, além das letras mal arranhadas de alguns sambas.

Onde estou, agora, chamam de selva de pedra ou floresta de cimento armado. E para sentir algo melhor tenho que ir lembrar o Parintins e a Amazônia, um velho louco e a teoria camuflada das comunicações. Assim como espero meu Lama, se ele demorar, pego um avião e vou em busca do velho doido, da malária e daquela imensa e grandiosa solidão.

Talvani Guedes da Fonseca

Cinema

SOL VERMELHO (Red Sun) western híbrido a toda prova, feito na Europa, aproveitando a onda atuall do cinema onde o vale tudo impera em muitos casos, a ponto de se misturar cow-boys com samurais. O elenco é encabeçado por: americano (Charles Bronson), francês (Alain Delon), japonês (Toshiro Mifune) e sueca (Ursula Andress). O diretor é o inglês **Terence Young**, que só se sobressaiu na equipe de James Bond e, parcialmente, na última versão de Mayerling. O filme tem também a atriz Capuccine. Eastmancolor. 18 anos. **Cine São José 3-7,45,9,45 horas.**

Alain Delon e Toshito Mifune: **Sol Vermelho** *(Red Sun) de Terence Young.*

OS PISTOLEIROS DO POR DO SOL – western italiano com Tony Denadall e Ida Meda. Eastmancolor – 18 anos. **Cine Ritz 5-7,45-9,45 horas.**

O GRANDE GOLPE DE SHAFT (Shaft's Big Score). Segundo filme da série, novamente com o ator **Richard Roundtree** e com a participação de Moses Gunn. Direção de **Gordon Parks**, que também dirigiu o primeiro **Shaft**. Metrocolor. 18 anos. **Cine Coral 3-8-10 horas.**

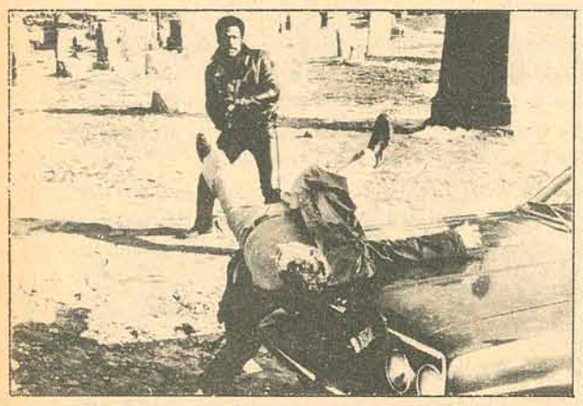

O Grande Golpe de Shaft*(Shaft's Big Score) de Gordon Parks.*

CANDINHO C/ Mazaroppi e Mariza Prado

A PLANÍCIE IMENSA, de Walt Disney – Technicolor. **Cine Roxy 2 e 8 horas.**

POR QUE ESTÁS TODA NUA?, de Pasquale Festa Campanile com Tomas Milian e Maria Grazia Buccela. Technicolor. 18 anos. **Cine Jalisco 8 horas.**

A QUARTA VÍTIMA, de Eugenio Martin c/Carrol Baker.

O PODEROSO FRANK MANATTA, de Javier Seto, com Jeffrey Hunter. Eastmancolor – 18 anos. **Cine Glória 4 e 8 horas.**

O ELEFANTE MORRE AO AMANHECER – documentário – Technicolor. 5 anos. **Cine Rajá 8 horas.**

OS MANSOS – comédia nacional – 18 anos. **Cine São Luiz 8 horas.**

Darci Costa

TELEFONE

Aceito com urgência permuta de telefone de FLORIANÓPOLIS por outro do Continente, preferencialmente da zona de COQUEIROS.

Tratar no horário comercial Ed–Comasa conj. 210 – Sr. Linhares ou pelo fone 3084 das 12 às 14 ou das 19 às 21 horas.

Paiol

"Quinteto Violado" estará no TAC até amanhã, com o show "Berra-Boi", um espetáculo que precisa ser visto.

"QUINTETO", O ESPETÁCULO

Extraordinário, formidável, sensacional o show "Berra-Boi", que o "Quinteto Violado" está apresentando no Teatro Álvaro de Carvalho, desde a última quinta-feira.

De repente, você está dentro do nordeste, em plena região da caatinga, ou andando de jangada, ou acompanhando as festas tradicionais. E é tal o ambiente criado pelo "Quinteto", que você sente o calor do nordeste, o cheiro, o vento; participa das feiras, enfim, viaja.

Sem dúvida alguma, um dos melhores espetáculos musicais dos últimos tempos, em Florianópolis. Um show que não deve ser perdido sob pretexto algum. Constituído de três partes apresenta, ainda, cenografia e iluminação especiais, além de um perfeito sistema de som.

Uma das melhores promoções da Secretaria do Governo.

UM BOM TRABALHO

Por falar em Secretaria do Governo, necessário se torna destacar o que aquele órgão está fazendo atualmente, em benefício do movimento artístico-cultural do Estado, depois que tomou para si as atribuições do Departamento de Cultura.

Prestando auxílio a grupos amadores locais, bem como aos profissionais que nos visitam, a SG está permitindo, assim, que o público ilhéu tenha um movimento teatral constante, habituando-se a ir ao teatro. Merece o nosso reconhecimento e aplauso, acompanhados da esperança de que a iniciativa não só continue como cresça, abrangendo outros ramos da arte como por exemplo – a música e a pintura, também.

LIZ BARBA AZUL

Ao anunciar, anteontem, que ela e Richard Burton se separaram, após nove anos de casados, Elizabeth Taylor alegou, como motivo possível, o excesso de amor: "Talvez tenhamos nos amado demais".

Liz, que está com 41 anos, mudou-se para um hotel de Nova York, e disse que espera partir brevemente para a Califórnia, o que está dando um bom prato para a imprensa americana, desde que o seu nome foi ligado (dada uma série de "coincidências") ao do ator Peter Lawford, casado com uma irmã do ex-Presidente Kennedy.

Para variar (o clichê não gasta, nunca), a atriz disse, no melhor estilo hollywoodiano, que "Peter" é apenas um velho amigo", e que vai para a Califórnia apenas porque sua mãe reside lá.

"Enquanto não casa de novo, pela sexta vez", diz o noticiário internacional, "muitas mulheres estão mantendo os seus maridos a sete chaves".

GINKADOZE PEGA FOGO

Ao mesmo tempo em que a "Degas Patota" diz que este ano vai, e que ninguém conseguirá vencê-la, a "Equipão" afirma o tri fácil. E surge uma nova equipe, com o sugestivo (oxalá seja) nome de "Maré Mansa", igualmente disposta a começar vencendo.

O movimento é grande em toda a Cidade, na hora em que todas as equipes começam a angariar o maior número possível de participantes, especializados nos mais diversos assuntos, a fim de garantir resposta a todas as questões, que não serão fáceis.

As inscrições serão encerradas no próximo dia 27, na secretaria do Doze e é bom definir tudo e ficar de sobre-aviso. Mais tarde não vale reclamar.

TECA: HOJE E AMANHÃ

Novamente em cartaz no Teatro Trapiche, hoje e amanhã, às 20,30, o TECA, com "Catacumba 2.000", de autoria e sob a direção de Sérgio Lino, movimentando 16 atores em cena.

O espetáculo, estreado na semana passada, superlotou o Teatro, reunindo um excelente público, que o aplaudiu de pé. A entrada é grátis, mediante convite. À saída, cada um deixará o que quiser na caixa de coleta; cada um pagará o que achar que vale. Ou não pagará, se não quiser colaborar, o que seria uma pena.

ESPORTE PARA OS DISTRITOS

Quadras de futebol de salão, basquete e vôlei estão sendo construídas nos distritos de Rio Vermelho, Lagoa da Conceição e Canasvieiras, junto às escolas municipais.

O excelente programa da Prefeitura Municipal, através de sua Secretaria de Obras, visa incentivar a prática do esporte no interior da Ilha, não só por parte dos alunos, como de toda a comunidade.

CONSTRUÇOES E CARROS

A febre da construção civil e o relaxamento, estão prejudicando carros e pondo em perigo a vida dos transeuntes, com a queda de cimento, tijolos e pedaços de madeira, que despencam dos prédios. Da próxima vez, vamos citar obra e local, ainda que isso não seja nada simpático. Onde estão os tapumes exigidos por lei?

JÚLIO DE LEON

Estendendo ainda mais as suas atividades comerciais, o conhecido cabelereiro acaba de instalar uma boutique, junto ao "Lofficiel", para homens, mulheres e crianças de fino gosto.

Mauro Júlio Amorim

Farmácias de Plantão

CENTRO

Dia 7 – Sábado (tarde) – Farmácia Noturna – rua Felipe Schmitd.

Dia 8 – Domingo – Farmácia Noturna – rua Felipe Schmitd.

O Plantão noturno será efetuado pelas farmácias **Vitória, Tunísia** e **Noturna.** O plantão diurno, compreendido entre 12 e 13,30 horas, será efetuado pelas farmácias **Central** e **Noturna.** A farmácia **Noturna** dará plantão entre 8 e 23 horas, sendo que, aos sábados, domingos e feriados, das 8 às 12 horas. As farmácias **Ouro** e **Farmacap** darão plantão diariamente das 8 às 23 horas. A farmácia **Central** dará plantão diariamente das 7 às 23 horas. A farmácia **Vitória** dará plantão diariamente.

ESTREITO

Dia 7 – Sábado (tarde) – Farmácia Nacional – rua Santos Saraiva.

Dia 8 – Domingo – Farmácia Nacional – rua Santos Saraiva.

A farmácia **Medical** dará plantão das 7 às 22 horas. A farmácia **Continente** dará plantão permanente. A farmácia **Princesa** dará plantão das 8 às 24 horas. A farmácia do **Canto** dará plantão diariamente, exceto aos domingos, das 7,30 às 22 horas. A farmácia **Santa Terezinha** dará plantão das 8 às 19 horas. A farmácia **Catarinense** dará plantão das 7,30 às 12 horas, e das 13,30 às 19 horas, sendo que nos dias santos e feriados, das 8 às 12 horas.

TV

TV. CULTURA – CANAL 6

12:45 – O Homem de Virginia; 14:00 – Cine Matinée; 15:35 – Os Bugalôs; 16:00 – Os Trapalhões; 17:30 – A Noviça Voadora; 18:00 – Aventuras de Jerônimo; 18:30 – Mulheres de Areia; 19:20 – Bola em Jogo; 19:30 – Rede Nacional de Notícias, via Embratel; 19:50 – Vitória Bonelli; 20:40 – Buzina do Chacrinha; 22:45 – Cine Espetâcular.

TV COLIGADAS – CANAL 3

12:30 – Padrão c/música; 12:50 – Confronto; 13:00 – P. Léguas; 13:30 – T. Tempo; 14:30 – Amaral Neto; 15:30 – Mundo Submarino; 16:30 – J. Ringo; 17:00 – Globo Fantástico; 18:00 – Disneylândia; 19:00 – Uma Rosa com Amor; 19:55 – Tele Jornal M. Hering; 20:20 – Cavalo de Aço; 21:15 – Premiere 73; 23:00 – Os Audaciosos.

Horóscopo

Omar Cardoso

ÁRIES – O 1o. período deste dia, deverá ser aproveitado única e exclusivamente para você fazer seus negócios e preencher seus compromissos profissionais. Depois descanse e passeie à vontade, pois a influência é boa para tal.

TOURO – Este dia lhe concederá as influências mais propícias dos últimos dias. Terá boa saúde e excelente disposição ao trabalho, ao trato de negócios e de assuntos importantes. Terá sucesso absoluto.

GÊMEOS – Se você não mudar as coisas de repente, como é seu costume, terá neste o seu melhor dia da semana. À tarde será excelente para tratar de assuntos familiares e da vida doméstica. Bom ao amor.

CÂNCER – Dia em que nem tudo correrá bem. Esteja de sobreaviso para não sofrer decepções com pessoas que dizem ser suas amigas leais. Tenha mais confiança em si mesmo que assim conseguirá triunfar na vida. Bom ao amor e viagens.

LEÃO – Terá, um dia relativamente bom. Todavia, deverá dominar, pelo menos um pouco, seu gênio orgulhoso e autoritário, que suas possibilidades serão ainda maiores. Evite, também, ações e coisas perigosas.

VIRGEM – Pela similaridade do seu signo com Capricórnio este poderá ser um dia altamente propício para você. Triunfará nos assuntos monetários, nos negócios e aquisição de bens imobiliários, no comércio de produtos agrícolas e no amor.

LIBRA – Bom período para viagens de recreio ou mesmo de negócios, cujos resultados serão compensadores. Esteja a maior parte de seu tempo junto às pessoas amigas, as quais contribuirão para seu sucesso no setor financeiro. Cuide da saúde.

ESCORPIÃO – Dia em que estará inclinado às tristezas, ao recolhimento e à meditação. Seja mais entusiasta e autoconfiante, não confie em estranhos e até mesmo nos amigos, que conseguirá obter algo de bom. Ótima saúde.

SAGITÁRIO – Dia negativo para cuidar de assuntos relacionados com associações ou de empréstimos de dinheiro. Deixe isto para a próxima semana. Fará boas relações com pessoas de projeção social, viagens felizes e ótimas amizades.

CAPRICÓRNIO – Boa influência astral para comprar ou vender propriedades urbanas e rurais, para resolver problemas de dinheiro e para ser bem sucedido na vida amorosa, principalmente se a pessoa eleita for de Touro, Virgem ou Capricórnio mesmo.

AQUÁRIO – Excelente estado mental, ótimas intuição e bastante gosto às coisas novas é o que o fluxo SATURNO–URANO reserva para você hoje. Haverá, também favorabilidades ao passeio e viagens e às diversões de um modo geral.

PEIXES – Siga a risca o seu Horóscopo para não sofrer decepções, mas sim para conseguir realizar o que pretende e ter um período de paz e compreenção. Irá sem sombra de dúvida, cada vez melhor. Boas amizades em vista.

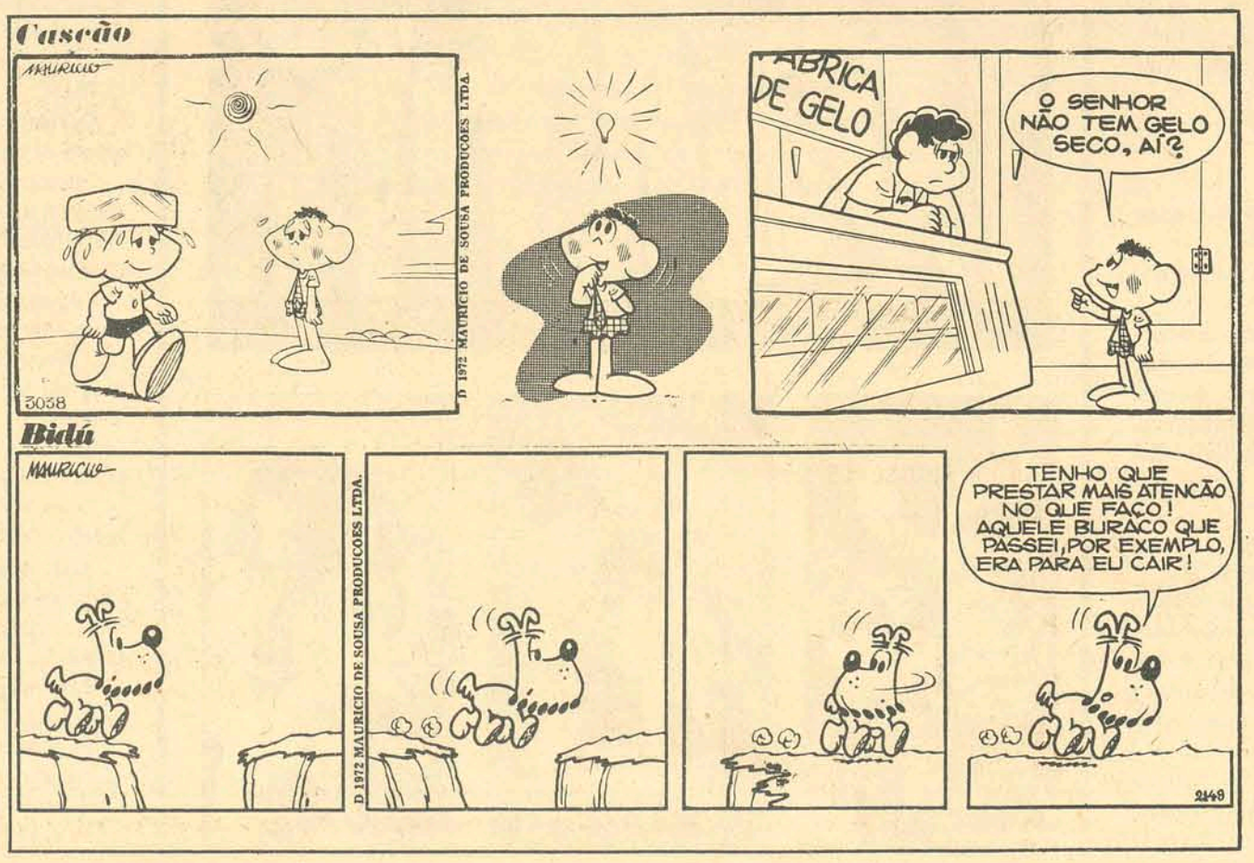

ILHATEX

AGORA TAMBÉM NA FELIPE SCHMIDT!

Jogos de Banho
Lençois Modernos
Toalhas de mesa
Malhas Finas
Roupões
Blusas e Camisas ARP

Pague em até 12 meses ou use Cartões de Crédito

ILHATEX

R. CONS. MAFRA, 47 • FONE 4302

R. FELIPE SCHMIDT, 52 – FONE 2160.

Acervo: Biblioteca Pública SC - Hemeroteca Digital Catarinense

Zury Machado

Sra. Aderbal Rosa (Irene), hoje é notícia em nossa coluna.

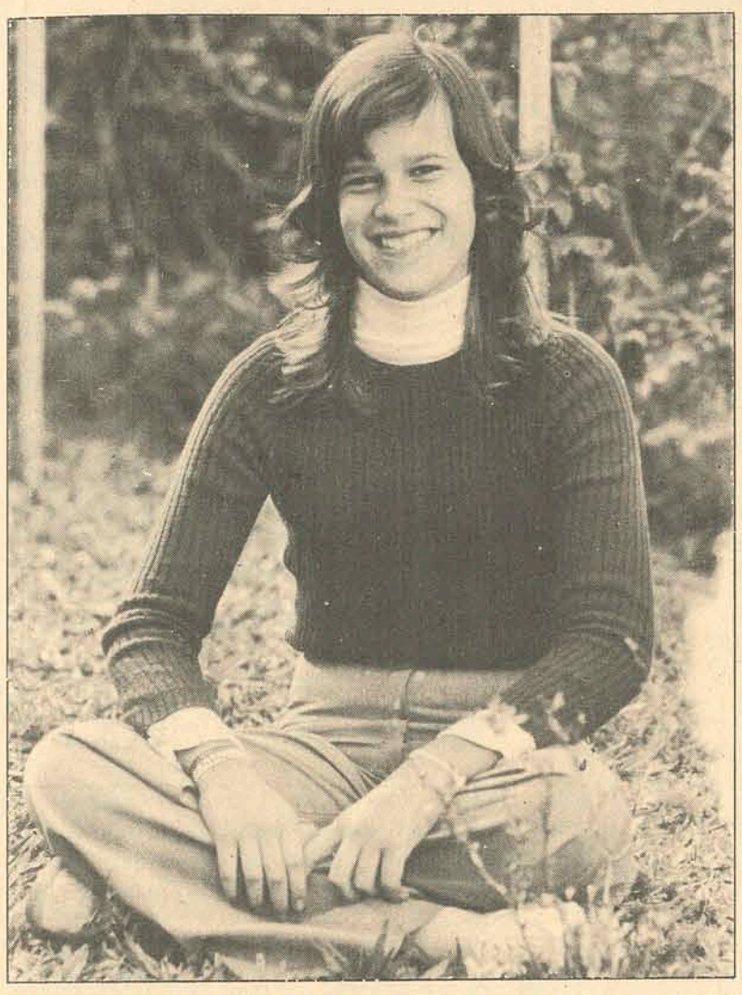

Monica, esta beleza de broto, é filha do casal Maria Olivia e Mario Meyer.

DE BRASÍLIA

Dos elegantes casais, Aroldo Carvalho e João Querino, estamos recebendo convite para o casamento do seus filhos Gracinha e João, dia 20, às 20 horas, no Santuário Dom Bosco, em Brasília.

PAINEIRAS

No Clube Social Paineiras, em sua reunião dançante marcada para hoje, às 23 horas, será eleita a "Garota Férias 73", promoção daquela sociedade. Tudo indica que a brotolândia estará em pauta logo mais no Paineiras.

MARIA AMÉLIA

Em sua confortável residência, ontem, a elegante sra. Maria Amélia Gomes Vieira, recebeu senhoras de nossa sociedade para um chá. Comentavam sua recente viagem à Brasília as senhoras Luzia Hülse Salun e Tereza Fialho Daux.

NO PALÁCIO

O Governador Colombo Salles, recebeu no Palácio dos Despachos, o Reitor Roberto Lacerda, da Universidade Federal, o Sub-Reitor Ernani Bayer e 4 universitários catarinenses que irão para Itaituba e 8 que seguirão viagem para Santarém, onde atuarão nos "Campus Avançados" da UFSC.

CONGRESSO

O Governador Colombo Salles designou o Secretário Prisco Paraíso, da Saúde, para representá-lo no IIo. Congresso Brasileiro de Saúde Escolar, com início marcado para amanhã, na Guanabara, sob o patrocínio da Associação de Saúde Escolar de Ensino da Guanabara.

EVANDRO

Evandro Castro Lima, em sua rápida estada na Ilha, visitou o costureiro Lenzi para felicitá-lo pelo belíssimo vestido longo que confeccionou para Miss Camboriú, que classificou-se em 2o. lugar no Concurso Miss Santa Catarina 73.

POSSE

No auditório da SSI, o Coronel Paulo Mendes de Carvalho Secretário da Segurança e Informações, deu posse ao novo Presidente do CETRAM, Tenente Coronel Ramon Marques de Souza.

DECORAÇÃO

Alicinha Damiani, está com a responsabilidade da bela decoração do novo apartamento do casal Consuelo e Hilton Prazeres, no 3o. andar do edifício Margarida.

CASAMENTO

Hoje, às 11 horas, Elza Gomes e Pedro Paulo Kuhnen, no altar mor da capela do Divino Espírito Santo, receberão a bênção de casamento. Os noivos e familiares receberão os cumprimentos na sala de recepção da capela.

III JORNADA

Em Blumenau, hoje, às 20 horas, com coquetel no Moinho do Vale, terá início a III Jornada Odontológica de Blumenau.

ANIVERSÁRIO

A bonita sra. Deputado Aderbal (Irene) Rosa, festejou aniversário ontem. Em sua residência, Irene recebeu um grupo de senhoras para um chá.

CONVITE

O Presidente do Instituto de Previdência do Estado de Santa Catarina, Luiz Alberto Cerqueira Cintra, nos convida para a solenidade de instalação da Agência do IPESC, na cidade de Itajaí. Presidirá a solenidade, o Secretário dos Serviços Sociais, Marcelo Bandeira Maia.

DONA DAYSE

No Palácio da Agronômica, a sra. Dayse Werner Salles, recebeu senhoras da sociedade de Criciúma, Tubarão, Laguna, para tratar de assuntos relacionados à festa marcada para dia 4 próximo, no Laguna Tourist Hotel. A noite de elegância e caridade, terá como atração o desfile da moda 73 Dijon.

PATRONESSES

Representando a sociedade do Sul do Estado, são patronesses da noite de elgância e caridade no Laguna Tourist Hotel, a festa que terá como atração desfile da Moda Dijon, as senhoras Bernadete Guglielmi, Lourdes Hülse, Tereza Freitas, Maria Helena Balsini, Zoê Cichinel Costa, Maura Santos Soares, Elizabeth R. Steiner, Solange Carneiro, Maria Isabel May, Elizabeth Bayer Mendes, Emma Werner de Miranda, Maria Antônia Campos Rotolo, Ilona Fenerschnette e Hilda F. Guglielmi.

Kátia Linhares, a linda coordenadora das Bandeirantes, em atividades para o próximo encontro em Porto Alegre.

TURQUINHA

Turquinha Tarso, um dos brotos bonitos da sociedade de Tubarão, hoje será debutante na noite de gala no Clube 7 de Julho.

LIC

O Lagoa Iate Clube este fim-de-semana está com a realização da 1o. Regata à Vela, promoção do LIC

CLUBE DOZE

A Diretoria do Clube Doze de Agosto, hoje, às 16 horas, recebe as debutantes oficiais do Baile Branco em sua sede social para tratar de detalhes com as lindas jovens que serão ponto alto na noite de 11 do próximo mês.

LANCHE

A sra. Eugênio Alano de Freitas (Naia) recebeu, no Clube Doze de Agosto, com o perfeito serviço de Manolo's, senhoras de nossa sociedade para um lanche. Entre as senhoras presentes, a sra. Dayse Werner Salles, Primeira Dama do Estado.

TEATRO

Numa promoção da Secretaria do Governo, estreou ontem, no Teatro Álvaro de Carvalho, o excelente conjunto "Quinteto Violado", que permanecerá em cartaz até amanhã, com o espetáculo "Berra-Boi", a partir das 17,00 horas.

TENENT'S

Hoje é dia de feijoada no Tenent's, em Canasvieiras. Para quem não sabe, a estrada de Canasvieras já se encontra asfaltada até a Praia de Jurerê. Vale a pena uma visita, quanto menos, porque o feijão é farto e as carnes de primeira qualidade.

CINEMA PARA HOJE

EXIBIDORA CENTROSUL LTDA.

CINE SÃO JOSÉ - 3 - 7,45 - 9,45 H

CINE RITZ - 5 - 7,45 - 9,45 H

CINE CORAL - 3 - 8 - 10 H

CINE JALISCO - 8 H

GLÓRIA 4 - 8H PROGRAMA DUPLO

1º FILME

2º FILME

ROXY PROGRAMA DUPLO 2 - 8 H

1º FILME

2º FILME

RITZ AMANHÃ

NO AR, ELES ENFRENTAM A MORTE...NA TERRA, AS MULHERES...

FRANCO CRISTALDI apresenta

"DEMONIOS ALADOS"

com RICCARDO SALVINO
Pino Colizzi
Mico Cundari
Giancarlo Prete
Ernesto Colli
e com BARBARA BOUCHET

AMANHÃ SÃO JOSÉ 1,30 H CINE CORAL 2 H

NO FANTÁSTICO REINO DA FANTASIA

TODOS JUNTOS PARA V. DELEITAR-SE 11 VEZES... DE UMA VEZ!

Festival de 11 PRÊMIOS DE Walt Disney TECHNICOLOR

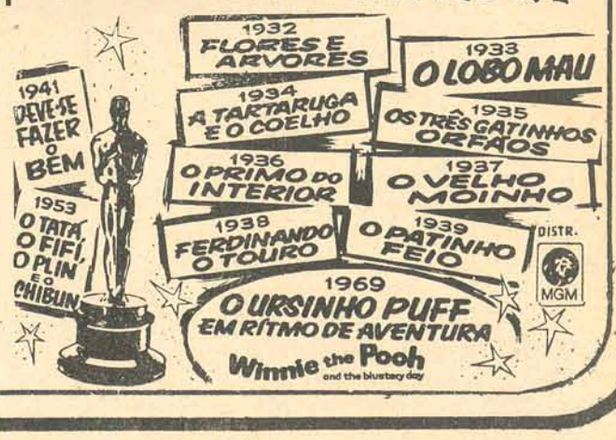

Acervo: Biblioteca Pública SC - Hemeroteca Digital Catarinense

EDEN - ADMINISTRAÇÃO E COMÉRCIO DE IMÓVEIS

Rua Nunes Machado, 14 – Salas 93/95 – Fones 4141/3950/2481

DEPARTAMENTO DE VENDAS – CRECI 6269

RUA TROMPOWSKI – MODERNO APARTAMENTO

Vende um excelente apartamento. Suite com ar condicionado e cofre embutido, dois quartos, banheiro, living, copa/cozinha, dependência de empregada, garagem e piscina. Aquecimento a gás e piscina. Aceita imóvel de menor valor e saldo com financiamento a longo prazo.

RUA ARISTIDES LOBO – EXCELENTE RESIDÊNCIA

Vende excelente residência em construção com área aproximada de 310 m2. Entrega em 180 dias. Pavimento térreo: enorme living copa/cozinha, lavabo social, dependência de empregada, lavanderia, churrasqueira, garagem para dois automóveis. Pavimento superior: 2 suites com ar condicionado, 2 quartos, banheiro, hall social, ampla sala de estar íntima com vista para o mar (Baia Norte), sacada, jardim de inverno. Armários embutidos nas suites e quartos. Tudo em esmerado acabamento. Aceita imóvel de menor valor e saldo com financiamento a longo prazo.

RUA ARISTIDES LOBO – MODERNA RESIDÊNCIA

Vende excelente e moderna residência em construção com área aproximada de 200 m2. Três quartos, 2 banheiros, amplo living, copa/cozinha, dependência de empregada, lavanderia e garagem. Armários embutidos nos quartos. Esmerado acabamento. Aceita imóvel de menor valor e saldo com financiamento a longo prazo.

PRAIA DE JURERÊ – ÓTIMO TERRENO

Vende excelente terreno com 450 m2, situado no Loteamento Praia do Forte. Totalmente financiado.

RUA ARISTIDES LOBO – RESIDÊNCIA FUNCIONAL

Vende excelente residência funcional em construção com área aproximada de 200 m2 em dois pavimentos. Suite, dois quartos, banheiro, living, copa/cozinha, dependência de empregada, lavanderia e garagem. Armários embutidos na suite e quartos. Fino acabamento. Aceita imóvel de menor valor e saldo com financiamento a longo prazo.

RUA ANITA GARIBALDI – SALAS PARA ESCRITÓRIO

Vende dois andares com salas para escritório com um total de 184 m2 de área. Fase final de construção - Entrega em 30 dias. Aceita imóvel de menor valor e saldo com financiamento a longo prazo.

RUA ALAN KARDEC – MODERNO PALACETE

Vende no Loteamento Stodieck, moderno palacete em construção com área aproximada de 500 m2 com dois pavimentos. Entrega em 180 dias. Suite com cofre embutido, 3 quartos, 2 banheiros, sala de estar íntima com maravilhosa vista para a Cidade e para a Baía Norte, enorme living, sala de jantar, hall, lavabo, escritório, copa/cozinha, biblioteca, dispensa, grande área de serviço, lavanderia, dependência de empregada, play ground, garagem para dois automóveis. Suite e quartos com ar condicionado e armários embutidos, sistema de aquecimento a gás em todas as dependências, vidros fume e pintura sobre massa corrida. Esmerado acabamento. Aceita imóvel de menor valor e saldo com financiamento a longo prazo.

RUA DESEMBARGADOR PEDRO SILVA – MODERNO APARTAMENTO

Vende um excelente apartamento com área de 168 m2. Pronto para ser habitado. Três quartos, living, copa/cozinha, banheiros com azulejos coloridos e decorados até o teto, área de serviço e garagem. Totalmente financiado.

TRINDADE – MODERNA RESIDÊNCIA

Vende moderna residência em construção com área aproximada de 200 m2. Três quartos, 2 banheiros, amplo living, biblioteca, sala de estar, copa/cozinha, dependência de empregada, churrasqueira, lavanderia e garagem. Armários embutidos nos quartos, parte externa totalmente ajardinada. Esmerado acabamento. Totalmente financiada.

RUA FÚLVIO ADUCCI – EXCELENTE APARTAMENTO

Vende apartamento moderno e mobiliado finamente com bom gosto. Maravilhosa vista para o mar. Dois quartos, enorme living, banheiro, copa/cozinha, área de serviço. Totalmente financiado.

ESTREITO – RESIDÊNCIA MISTA

Vende na Rua Ministro Ribeiro da Costa, residência mista. Três quartos, banheiro, living grande, copa/cozinha, inclusive garagem e churrasqueira. Rende, atualmente, aluguel de Cr$ 600,00. Entrega em 90 dias. Totalmente financiada.

CENTRO – APARTAMENTO

Vende na Rua Durval Melquíades de Souza (Chácara de Espanha), ótimo apartamento. Dois quartos, living, hall, copa/cozinha, banheiro, área de serviço e dependência de empregada. Totalmente financiado.

ITAJAÍ – VILA RESIDENCIAL

Vende à Rua Olímpio de Miranda Júnior, vila residencial antiga. Três quartos, dois banheiros, amplo living, hall social, enorme copa/cozinha, sala íntima, varanda, escritório, biblioteca, dependência de empregada e garagem grande. Ótimo terreno para incorporação. Totalmente financiado.

ALAMEDA ADOLPHO KONDER – EXCELENTE TERRENO

Vende um excelente terno com uma área de 440 m2. Totalmente financiado.

PRAIA DE CANASVIEIRAS – TERRENO

Vende perto do Country Club, escelente terreno com uma área aproximada de 700 m2. Totalmente financiado.

RIO TAVARES – ÓTIMO TERRENO

Vende na Estrada Geral de Rio Tavares, excelente terreno para chácara com uma área de 26.000 m2. Totalmente financiado.

BALNEÁRIO DE CAMBORIÚ – EXCELENTE TERRENO

Vende à Rua 3.100, um terreno com 10 metros de frente e 57 metros de fundo. Totalmente financiado.

TRIBUNAL DE JUSTIÇA

DIRETORIA DE DOCUMENTAÇÃO E PUBLICAÇÕES
DECISÕES DO TRIBUNAL DE JUSTIÇA

A Primeira Câmara Civil, em sessão de 05.07.73, julgou os seguintes processos:

AGRAVOS DE INSTRUMENTO

No. 573 – FLORIANÓPOLIS – Agrte. Dr. Promotor Público da Vara de Menores. Agrdos. Leila Melo de Freitas e Marco Polo de Freitas. Rel. Des. Alves Pedrosa – "Negaram provimento. Unânime."

No. 587 – SÃO LOURENÇO DO OESTE – Agrte. Oscar Ivo Paludo. Agrda. Comar Ind. Beneficiadora de Madeiras Ltda. Rel. Des. Ivo Sell – "Deram provimento para, cassando a decisão recorrida, determinar que o Dr. Juiz a quo receba a defesa do recorrente e a processe, decidindo a final, como de direito. Unânime.'

No. 590 – FLORIANÓPOLIS – Agrte. Sociedade Médico Hospitalar Santa Catarina Ltda. Agrdo. Carlo Erba S/A. Indústria Químico Farmacêutica. Rel. Des. Ayres Gama – "Não conheceram do agravo no auto do processo e negaram provimento ao agravo de instrumento. Unânime."

AGRAVO DE PETIÇÃO

No. 3.114 – FLORIANÓPOLIS – Agrte. Telma Knoll Schaefer. Agrdo. Belfort Del Valle Y Araújo. Rel. Des. Alves Pedrosa – "Negaram provimento. Unânime."

APELAÇÕES DE DESQUITE

No. 4.090 – RIO DO SUL – Apte. Dr. Juiz de Direito da 2a. Vara, ex-officio. Apdos. Adair Rogério Rosar e Ellen Edela Baumgarten Rosar. Rel. Des. Alves Pedrosa – "Negaram provimento. Unânime." Acórdão assinado na sessão.

No. 3.584 – IBIRAMA – Apte. Dr. Juiz de Direito, ex-officio. Apdos. José Fernando Coelho e Maria Coelho. Rel. Des. May Filho – "Deram provimento para anular a sentença apelada. Unânime.' Acórdão assinado na sessão.

No. 3.730 – TIJUCAS – Apte. Dr. Juiz de Direito, ex-officio. Apdos. Aldo Cirilo da Silva e Estela Cipriana da Silva. Rel. Des. May Filho – "Deram provimento para anular a sentença apelada. Unânime." Acórdão assinado na sessão.

No. 4.094 – LAGES – Apte. Dr. Juiz de Direito da 1a. Vara Cível, ex-officio. Apdos. Angelo Peretti e Terezinha Peretti. Rel. Des. Ivo Sell – "Negaram provimento. Unânime." Acórdão assinado na sessão.

No. 4.122 – FLORIANÓPOLIS – Apte. Dr. Juiz de Direito da Vara de Família, Órfãos e Sucessões, ex-officio. Apdos. Sebastião Humberto Valenza e Zulmira Camargo Valenza. Rel. Des. Ivo Sell – "Negaram provimento. Unânime.' Acórdão assinado na sessão.

APELAÇÕES CÍVEIS

No. 9.030 – FLORIANÓPOLIS – Apte. Zulmar Neves Costa. Apdo. Sylvio Adolfo Kuerten. Rel. Des. Alves Pedrosa – "Negaram provimento ao agravo no auto do processo e à apelação. Unânime."

No. 9.099 – FLORIANÓPOLIS – Apte. Transportes Coletivos Biguaçu. Apdos. João Claudino Peres e s/m. Rel. Des. Alves Pedrosa – "Deram provimento, em parte, para que o réu pague à autora, a título de perdas e danos, apenas os aluguéis a partir da citação, conforme forem arbitrados na execução. Unânime."

No. 9.129 – PALMITOS – Apte. Espólio de Carlos Migoski. Apdo. Raimundo A. Henrich. Rel. Des. Alves Pedrosa – "Negaram provimento. Unânime."

No. 8.939 – URUSSANGA – Apte. Dr. Juiz de Direito, ex-officio. Apda. Matilde Terezinha Eladir Galli. Rel. Des. May Filho – "Negaram provimento. Unânime." Acórdão assinado na sessão.

No. 9.145 – SÃO FRANCISCO DO SUL – Apte. Oscar Kreis. Apdo. João Quirino de Souza. Rel. Des. May Filho – "Negaram provimento. Unânime". Acórdão assinado na sessão.

No. 9.044 – FLORIANÓPOLIS – Aptes. e Apdos. Federal de Seguros S/A. e Oyara da Costa Ortiga. Rel. Des. Ivo Sell – "Negaram provimento. Unânime."

No. 9.058 – LAGES – Apte. Bar Marrocos Ltda. Apda. COTESC – Cia. Catarinense de Telecomunicações. Rel. Des. Ayres Gama – "Converteram o julgamento em diligência, a fim de que na comarca de origem seja dado valor à causa. Unânime." Acórdão assinado na sessão.

No. 9.114 – CHAPECÓ – Aptes. João Valentini e Otalibio Zani. Apdo. Pedro Lazzarotti. Rel. Des. Ayres Gama – "Negaram provimento. Unânime."

Jaime Sprícigo
Diretor

Cubel

* promotora de vendas ltda.

(Administração de Imóveis)

Rua Felipe Schmidt no. 27 – Edifício Dias Velho – conj. 10 – CRECI – 1950.

ALUGA–SE

Conjuntos para escritórios – Loja na Galeria Dias Velho.

VENDE–SE

Lotes no Jardim Cidade Universitária.

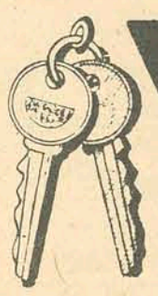

CHAVES

em 5 minutos

CONFECCIONA–SE QUALQUER TIPO DE CHAVES FARACO – Rua Francisco Tolentino N. 46.

AGRADECIMENTO E MISSA DE 7º DIA

A família de Victor Warken, ainda consternada pela perda irreparável deste ente querido, vem manifestar seus sentimentos de gratidão a todos quantos, pessoalmente ou por intermédio de mensagens, a acompanhou e consolou neste doloroso transe. Aos Drs. Paulo Sá, Célio Gama Salles e aos demais médicos, enfermeiros e funcionários do Hospital de Caridade, que o atenderam, também o nosso agradecimento pela dedicação profissional e amiga. Outrossim, convida para a Missa de 7o. Dia, a ser celebrada no dia 09 do corrente, às 19 00 horas, na Capela do Colégio Catarinense.

Florianópolis, 07 de julho de 1973.

SE VOCÊ VAI CONSTRUIR.

Um Muro, uma cerca, uma calçada ou uma casa, vai fazer uma placa publicitária ou desenvolver qualquer atividade que exija alvará da Prefeitura, consulte antes o Departamento de Obras e Urbanismo.

VOCÊ E A CIDADE
LUCRARÃO COM ISSO

A Prefeitura Municipal de Itajaí criou uma nova sistemática de Fiscalização e Autuará os infratores do Código de Obras e Posturas na forma da lei.

CIRURGIA PLÁSTICA
REPARADORA E ESTÉTICA
Dr. B. CAMARGO ROCHA
Cirurgião Plástico
CRM/SC – 59 – CPF 020283799

Operações de: Rugas da Face – Palpebras – Nariz – Orelha de Abano – Mâmas – Abdomen (Dermolipectomia) Cicatrizes Retrateis – Enxertos de pele – Etc.
Cursos Especializados no Hospital das Clínicas da FMUSP: Serv. de Cirurgia Plástica dos Drs. Victor Spina, Roberto Farina, Nelson Pigossi e Orlando Ludovici – São Paulo – Santa Casa de Misericórdia de São Paulo: Dep. Cirurgia: Serv. de Cirurgia Plástica Drs. Wladimir do Amaral, Antônio Duarte Cardoso e Luiz Eugênio Reginato – Clínica de Cirurgia Plástica de S. Paulo Dr. David Serson Neto – Clínica de Cirurgia Plástica Dr. Raul Loeb – S. Paulo
Residência: Rua Tomé Braga, 141 – Telefone 22-1072
Consultório: Hospital Santa Catarina –
Horário: 10/11,30 – 15/18,30
BLUMENAU – Santa Catarina

FUSCÃO 71

Vendo Fuscão 1971, ótimo estado de conservação, azul Napoli, todo equipado. Preço Cr$ 13.000,00.
Tratar à rua Felipe Schmitd – Ed. Arthur – apto. 805 com sr. César.

CARTEIRA EXTRAVIADA

Foi perdida a Carteira Nacional de Habilitação, categoria Profissional, pertencente ao sr. Lauro José Araújo.

CERTIFICADO EXTRAVIADO

Foi perdido o Certificado de Propriedade do veículo marca Willys, ano 1965, chassis no. 5114502125, Placas SX–0674, pertencente ao sr. Otacilio Dias.

ALIANÇA RENOVADORA NACIONAL (ARENA SC) EDITAL DE CONVOCAÇÃO

O Presidente da Comissão Executiva Regional da Aliança Renovadora Nacional de Santa Catarina, na forma da lei, convoca os Senhores Membros do Diretório Regional, para a reunião à realizar-se nesta Capital, no dia 17 de julho próximo às dezessete horas, na sede do Diretório, com a seguinte

ORDEM DO DIA:

a – Eleição do 1o. Vice-Presidente da Comissão Executiva Regional da ARENA.
b – Preenchimento de cargos na Comissão Executiva Regional, que por ventura vierem a vagar em razão da eleição precedente.
c – Julgamento de processos partidários.

Florianópolis, em 05 de julho de 1973
Jorge Konder Bornhausen
Presidente Diretório Regional ARENA SC

DEPARTAMENTO CENTRAL DE COMPRAS TOMADA DE PREÇOS No. 73/479 AVISO

O DEPARTAMENTO CENTRAL DE COMPRAS torna público, para conhecimento dos interessados, que receberá propostas de firmas habilitadas preliminarmente, nos termos do Decreto GE. 8.755 de 15/12/69, até às 15 horas do dia 24 de julho de 1973, para o fornecimento de "INSTRUMENTOS MUSICAIS".

O Edital encontra-se afixado na sede do Departamento Central de Compras, à Avenida Mauro Ramos no. 212, Florianópolis, onde serão prestados os esclarecimentos necessários e fornecidas cópias de Edital.

Florianópolis, 06 de julho de 1973.
JOÃO JORGE DE LIMA
Diretor Geral

CASA VENDE–SE

Casa de material com 2 quartos, cozinha, sala e banheiro completo situada à rua Julio Costa – Saco dos Limões, 68 – Vila Operária.

Tratar com Amilton pelo telefone 3022 no horário das 15 às 21 horas, ou no ehdereço acima.

VENDE–SE

Uma casa de alvenaria na Praia de Itaguaçú. Tratar na mesma à rua Tavares Sobrinho no. 134 ou pelo fone 2941.

CASA COQUEIROS

Vende-se uma casa à rua José do Vale Pereira, 131terreno com 336,60 m2. Preço: Cr$ 130.000,00. Tratar – EMEDAUX – Gastão. Fones: 4604 – 3164 - 4340.

CASA

Rua São José, 294 – Vende-se casa de alvenaria com 3 quartos, sala, cozinha, banheiro e dependência de empregada com garagem. Preço: Cr$ 125.000,00. Tratar – EMEDAUX – Gastão. Fones: 4604 – 3164 – 4340.

CASA

Vende-se casa mista com 3 dormitórios, sala, copa-cozinha, banheiro e abrigo para carro sito à rua Thiago da Fonseca – Capoeiras. Preço: Cr$ 48.000,00. Tratar – EMEDAUX – Gastão. Fones 4604 – 3164 – 4340.

ÓTIMO PONTO

No centro da cidade, sendo ótimo ponto comercial para qualquer ramo de negócio. Tratar pelo fone 3966 ou à Av. Rio Branco, 53.

LOTE EM COQUEIROS

Vende-se um lote sito à rua Marques de Carvalho com belíssima vista para a cidade, medindo 12,00 de frente por 27,88m de fundos. Preço: Cr$ 55.000,00. Tratar – EMEDAUX – Gastão. Fones: 4604 – 3164 – 4340.

LOTE EM CAMPINAS

Vendem-se 2 lotes com 660,00 m2 cada medinndo 22,00m de frente por 30,00m de fundos no loteamento no. 15 em Campinas. Preço: Cr$ 8.000,00 cada. Tratar – EMEDAUX – Gastão. Fones: 4604 – 3164 – 4340.

TERRENO

JARDIM ITAGUAÇU – Vende-se excelente lote à rua Carijós com 428,62 m2. Preço: Cr$ 55.000,00 – a combinar. Tratar – EMEDAUX – Gastão. Fones: 4604 – 3164 – 4340.

LOTE CENTRO

Vende-se belíssimo lote com área de 419,22 m2 medindo 12,00 de frente por 34,88 fundos sito à rua Jayro Callado – Stodieck. Preço: Cr$ 100.000,00. Tratar – EMEDAUX – Gastão. Fones 4604 – 3164 – 4340.

CASA ALUGA–SE

Para pequena família, no Jardim Itaguaçu – Coqueiros.

Informações com Dona Vali pelo telefone 3362, no horário comercial.

APARTAMENTO

Aluga-se apartamento dotado de sala ampla, dois quartos, cozinha, quarto de banho, área de serviços, situado à rua Duarte Schutel.
Tratar à rua Urbano Sales no. 37, telefone 2981.

CASA ALUGA–SE

Aluga-se casa com 3 quartos situada à rua Almirante Carlos Silveira Carneiro no. 35.
Tratar na Praça Getúlio Vargas, 22 – ou pelo fone 2100. Preço Cr$ 700,00.

VENDEDORES

Precisa-se de 2 vendedores, 1 destes com condução própria para Florianópolis e arredores.
EXIGIMOS: experiência mínima de 2 anos em produtos para postos de gasolina, hotéis, restaurantes etc. Idade mínima 21 a 30 anos, ser autônomo.
Inútil apresentar-se sem os requisitos acima. Tratar com o Sr. Roberto à rua Tiradentes, 9 – 1o. andar – sala 1, centro, à tarde das 15 às 18 horas.

APARTAMENTO ED. JORGE DAUX CENTRO

Vende-se um apartamento com 3 quartos, living, banheiro, cozinha dependência de empregada, área de serviço, com tapetes e armários embutidos. Preço: Cr$ 135.000,00. Tratar – EMEDAUX – Gastão. Fones: 4604 – 3164 - 4340.

APTO. EM COQUEIROS

Vende-se um apartamento em Coqueiros, ótima localização, visão panorâmica, ainda sem habite-se, com 130m2, com 3 quartos, demais dependências e garagem, podendo ser financiado.
Tratar com Sr. Antônio; Fones: 4002 e 4050.

APTO. NO CENTRO

Amplo apto. com 146m2, localizado na Rua Felipe Schmidt, com 3 quartos e demais dependências, podendo ser financiado.
Tratar com Sr. Antônio; Fones: 4002 e 4050.

APARTAMENTO EM CAMBORIÚ

Vende-se apartamento no edifício Itamaraty com 2 quartos, banheiro, copa-cozinha com área de 85,04 m2. Preço: Cr$ 85.000,00. Tratar – EMEDAUX – Gastão. Fones: 4604 – 3164 – 4340.

EM TUBARÃO

Vende-se
Casa na Vila Moema, terreno grande – Cr$ 58.000,00
Uma residência em Oficinas por – Cr$ 46.000,00
Residência de madeira à 250 metros da Faculdade – Cr$ 27.000,00
Casa rua Vereador Adolfo Machado – Cr$ 45.000,00 – 583,99 por mês.
Casa 2 pavimentos Rua Rui Barbosa (comércio, residência Cr$ 80.000,00 financiamos.
Boa residência Rua Bernardino Teixeira Cr$ 38.000,00 – 493,14 por mês.
Ótima casa próximo da Catedral Cr$ 70.000,00 – 908,42 por mês.
Casa próximo Souza Cruz (excelente) entrada de Cr$ 15.000,00.
Casa na Praia de Jaguaruna – Cr$ 27.000,00
Ótima residência a Rua São José – Cr$ 160.000,00.
Terrenos:
Lote próx. Palácio de Esportes (Av. M.Cabral) Cr$ 8.000,00
Na Rua Lauro Muller por Cr$ 5.500,00.
Lotes próx. Ginásio Industrial – em condições.
Terreno em Oficinas de 22 x 50.
Terreno na Av. Expedicionário, esquina por Cr$ 18.000,00.
Vários terrenos na BR–101
Terreno na Vila Moema, Rua Calçada por Cr$ 15.000,00
Loteamento Catedral – lotes em 36 meses sem juros.
Parque da Boa Vista – lotes em 36 meses sem juros.
Aluga-se
Sala na Rua São Manoel
Sala para escritório, Rua Lauro Muller, centro – Cr$ 241,50

ARIEL CRCI 1815

PREDIBENS IMOBILIÁRIA Ltda.
Rua São Manoel – Ao lado Cine Vitória – Fone 1042 – Tubarão

LUXUOSO APARTAMENTO

Entre Beira-Mar Norte e centro, vendemos de frente, contendo 3 vastos dormitórios, sala-visita Star, copa-cozinha, banheiro completo, dependência de empregada, áreas de serviço, armários embutidos, piso com sinteko e pravenil e lustres. C/apenas Cr$ 26.000,00 de entrada, parte a combinar e saldo restante financiado em prestações mensais de Cr$ 1.100,00. Eventualmente aceita-se um terreno nas imediações da Trindade como parte de pagamento. Tr. R. João Pinto 21 – 3o. andar – conj. 9

RUA FELIPE SCHMIDT

Vendemos ótimo prédio, área construída 257,76m2. contendo ainda uma área de terreno com mais de 200m2., servindo para residência ou setor comercial, bom preço e com grande parte financiado, aceitando como parte de pagamento um apartamento. Tr. Rua João Pinto no. 21 – 3o. andar – conj. 9.

TELEFONE

Vende-se um telefone. Tratar à Rua Demétrio Ribeiro, 12, com sr. Cesário.

TUBÁ É MAIS RADIO

Rádio Tubá – Emissora de linha de frente.

25 anos de rádio atuante no Sul Catarinense.

Liderança radiofônica – programação planejada. Cobertura Regional – Expressão em Rádio.

TUBÁ É RÁDIO COM AMOR.

Acervo: Biblioteca Pública SC - Hemeroteca Digital Catarinense

AUTOMÓVEIS

SIGA ESTA SETA. VOCÊ VAI ENCONTRAR O MELHOR FINANCIAMENTO E A MELHOR GARANTIA.

VEÍCULOS USADOS DE QUALIDADE

Departamento de Veículos Usados do seu Concessionário de Qualidade CHEVROLET

HOEPCKE VEICULOS S/A

RUA CONSELHEIRO MAFRA, 28
FONE 31-17

Opala-Especial – 4 marcha – Prata	/1
Opala – Especial – 3 marcha – Prata	71
Opala – Luxo – Dourado Met	70
Opala – Std – Verde Met	70
Opala – STD – Brnco	70
Opala – Coupe SS – Laranja	71/72
Opala – Luxo – Branco	69
Volks – 1500 – Azul Diamante	71
Volks – 1500 – Branco Lotus	70
Volks – 1300 – Verde Folha	70
Volks – 1300 – Vermelho Cereja	69
Volks 1300 – Verde Folha	68
Volks – 4 portas – Cereja	70
Aero Willys – Cinza Escuro	65
Aero Willys – Cinza Escuro	65
Karmanghia – bege	69
Karmanghiaa – Cereja	67
Variant – Branca	71
Bug – 1600 – Preto	71
Corcel – Luxo – Branco c/vinil	69
Simca Janaada – Vermelha e Branca	64

Amauri VOLKSWAGEN

COMÉRCIO DE AUTOMÓVEIS

Dodge 1.800 – Verde Floresta	O.K.
Fuscão – Branco Lotus	O.K.
Ford Corcel Cupê Luxo – Azul Colonial	O.K.
Opala Cupê Especial – Branco Everest	O.K.
Belina – Branco Nevasca	O.K.
Fuscão – Azul Diamante	1971
Fuscão – Laranja Granada	1971
TL Luxo – Azul Metálico	1971
TL 4 Portas – Verde Iguaçu	1972
Volks – Peróla	1968
Volks – Bege Claro	1964
Kombi – Bege Claro	1971
Kombi – Verde Caribe	1968
Corcel Cupê STD – Azul Celeste	1971
Corcel Cupê STD – Branco Nevasca	1970
Corcel Cupê Luxo – Vermelho Meteoro	1969
Corcel 4 Portas – Amarelo Marambaia	1969
Esplanada – Azul Cideral	1969

POSSUÍMOS CARROS ZERO QUILÔMETRO DE QUALQUER MARCA
R. Gal. Gaspar Dutra, 90 – Estreito
Fones: 6632 e 6359
Florianópolis.

C. RAMOS S.A.

COMÉRCIO E AGÊNCIAS

VEÍCULOS NOVOS

Possuímos toda linha VW nas diversas cores 73

REVENDEDORES AUTORIZADOS VOLKSWAGEN
R. João Pinto no. 9 – Rua Cel. Pedro Demoro no. 1466
Fone 3641 – Fpolis – 6381 – Estreito.

VEÍCULOS USADOS

Sedan – 1.200 – Cinza	1966
Kombi – Pérola	1964
Sedan – 1.300– Azul Cobalto	1969
Sedan – 1.300 – Vermelho cereja	1969
Sedan – 1.600 – Branco lotus	1969
Sedan – 1.500 – Azul diamante	1970
T.L. 2 – Azul diamante	1970
Sedan – 1.300 – Branco lotus	1970
Variant – Azul pavão	71/72
Kombi – Bege claro	1971
Sedan – 1.500 – Azul diamante	1972

FINANCIAMOS SEU VEÍCULO ATÉ 40 MESES

KRESA

KOERICH S.A.
Comércio de Automóveis

RUA ALMIRANTE LAMEGO, 190
REVENDEDOR AUTORIZADO VOLKSWAGEN
RELAÇÃO DOS VEÍCULOS USADOS À VENDA

Sedan 1300 Vermelho	70
Sedan 1300 Azul diamante	70
Sedan 1300 Vermelho cereja	70/71
Sedan 1300 Vermelho montana	72
Sedan 1300 Azul Arara	73
Sedan 1300 Bege Claro	69
Sedan 1300 Verde Folha	69
Sedan 1300 Vermelho Cereja	68
Sedan 1300 Bege Nilo	68
Sedan 1300 Vermelho Cereja	67
Sedan 1300 Azul Real	67
Sedan 1200 Azul	66
Sedan 4 Portas Branco Lotus	69
Sedan 4 Portas Branco Lotus	70

FINANCIAMENTO ATÉ 40 MESES

CARIONI AUTOMÓVEIS

Volks 1300 Branco	1971
Volks Bege	1970
Volks Azul	1966
Volks Verde	1966
Variant Vermelha	1972
Variant Bege	70/71
Volkswagen Verde Folha	1970
Rural Willys	1972
Chevrolet Pick Up C–10	1972

AV. RIO BRANCO, 53
FONE 2966

A. Coelho

AUTOMÓVEIS COMPRA VENDA E TROCA

Chevrolet Opala Especial 3 marchas cupê B/OK	1973
Ford Corcel cupê STD BRANCO	1973
Volks 1500 verde hippe OK	1973
Volks TL cupê branco lotus OK	1973
Chevrolet Opala 4 portas c/teto de vinil luxo	1971
Ford Corcel vermelho luxo	1969
Ford Gálaxie verde teto de vinil	1969
Ford Galaxie grená	1967
Dodge Dart verde fronteira cupê	1971
Volks 1500 amarelo colonial	1972
Volks 1300 verde folha	1970
Volks 1300 vermelho cereja	1969
Volks 1300 vermelho cereja	1968
Kombi STD branco lotus	1966
Volks 1200 azul pastel	1960

CRÉDITO IMEDIATO – TAXAS REDUZIDAS
ATENDEMOS EM DOIS ENDEREÇOS:
RUA FELIPE SCHMIDT, 85
RUA JOÃO PINTO, 40 FONES 2777 e 2765

DIPRONAL - Distribuidora de Produtos Nacionais Ltda

Ford

Corcel 4 portas	1970
Corcel 4 portas	1969
Volkswagen 1500	1971
Karmanghia	1969
Kombi	1970
Pick–Up Kombi	1968

Rua Felipe Schmidt, 60 – Fones 3321 e 2197
FLORIANÓPOLIS – SC

AUTO LOCADORA COELHO

EM FLORIANÓPOLIS,
ALUGUE UM CARRO E DIRIJA VOCÊ MESMO.
INFORMAÇÕES RESERVAS
RUA FELIPE SCHMIDT, 85
FONES 2777 ou 2765

JENDIROBA AUTOMÓVEIS LTDA.

R. Sandanha Marinho Esq. de João Pinto
FONES: 4673 – 2952

OPALA SS OK	1973
OPALA V/CORES OK	1973
CORCEL CUPÊ	1972
VOLKS 1.500	71-72
TL 1.600	1971
CORCEL CUPÊ	69-70
OPALA	1969
VOLKS	1968
GALAXIE	1967
D.K.W. VEMAG	1965

NÃO FECHAMOS PARA ALMOÇO
COMÉRCIO DE AUTOMÓVEIS, BARCOS
Financiamentos até 36 meses

VENHA CONHECER O MAVERICK

O MAIS NOVO PRODUTO DA Ford

Modêlos
SUPER - SUPER-LUXO - GT

Ford Florianópolis Veículos S.A. FLORISA

Rua Santos Saraiva, 554 – Fones: 6345 e 6351

TODA LINHA DE VEÍCULOS NOVOS FORD

O seu revendedor FORD

O Maverick está também no Consórcio FLORISA

meyer

VEÍCULOS USADOS
Alta Qualidade

Dodge Sedan	72
Dodge Cupê	71
Dodge SE	72
Dodge Sedan	70
Ford Galaxie	70
Opala Cupê	72
Opala Luxo	70
Opala Sedan Luxo	71
Corcel Luxo Sedan	69
Volkswagen 1500	72
Volkswagen 1500	71
Volkswagen 1300	67

Telefone – 6389 e 6393
FINANCIAMOS ATÉ 36 MESES
VEÍCULOS USADOS

VALDIR AUTOMÓVEIS LTDA.

Brevemente em novo endereço
Av. Osmar Cunha, 20
Tel. 4739
ao lado do Posto Holiday

ARCO-IRIS AUTOMÓVEIS

Rua Fúlvio Aducci 690 ao lado do Banco do Rio Grande do Sul

Volks – Branco	70
Corcel – 4 P. – Branco	69
Corcel – Cupe – Cinza Kilimanjara	69
Kombi – Azul	65
Variant – Azul Diamante	71
Volks – 1500 – Branco Lotus	71
Corcel – GT – Amarelo e Preto	70
Kombi – Azul	68

GATÃO AUTOMÓVEIS

Rua Francisco Tolentino, 13 – Fpolis. COMPRA – TROCA E VENDA DE AUTOMÓVEIS – Fone: 29-80

Variant Azul Niágara "OK"	1.973
Volkswagen 1500 Marron Escuro "OK"	1.973
Volkswagen 1500 Azul Niágara "OK"	1.973
Corcel Luxo e STD. "OK" Várias Cores	1.973
Volkswagen 1500 Vermelho Montana	1.972
Corcel GT Azul Cibele	1.969
Volkswagen Branco	1.969

PROFISSIONAIS

DR. SERGIO DE CARVALHO
Endocrinologia

Curso de especialização pela Pontifícia Universidade Católica do Rio de Janeiro.
Residência Médica (2 anos) no Instituto Estadual de Diabetes e Endocrinologia – GB.

OBESIDADE – MAGREZA – DIABETES
TIREÓIDE – ESTERILIDADE E INFERTILIDADE
CRESCIMENTO E DESENVOLVIMENTO
(Baixa Estatura)

Consultório: Rua Jerônimo Coelho, 359 – s/15 – Ed. da Associação Catarinense de Medicina – Fone 2575 – Diariamente a partir das 14,00 horas – Florianópolis.

Dr. PAULO ARLINDO PHILIPPI
OUVIDOS-NARIZ-GARGANTA

Residência Médica (2 anos) na Clínica Prof. José Kós – Rio de Janeiro.
Curso de especialização na Pontifícia Universidade Católica do Rio de Janeiro – GB.
Cirurgia de Surdez e Otite Crônica.
Diagnóstico de surdez na criança e no adulto.
VERTIGENS E TONTURAS.
Cons. Hospital Celso Ramos – Fone 3899 – 412
Diariamente das 16,00 às 19,00 horas.

DR. ROBERTO MOREIRA AMORIM

DOENÇAS DA PELE
Das Unhas – Do Couro Cabeludo – Micose – Alergia
Tratamento de Acne Pela Neve Carbônica "Peeling"
DEPILAÇÃO
Ex-Estagiário do Hospital das Clínicas da Universidade de São Paulo.
CONSULTAS: Diariamente, a partir das 15 horas.
CONSULTÓRIO: R. Jerônimo Coelho, 359 – Ed. ACM 5o. andar – sala 53 – fone 4438.

DR. OSWALDO KERSTEN

Professor Assistente de Cirurgia da UFSC
Membro do Colégio Brasileiro de Cirurgiões
CLÍNICA E CIRURGIA DO APARELHO DIGESTIVO
CIRURGIA GERAL
Consultório: Rua Tenente Lentes, 26 Tel.: 2131
Diariamente das 16 às 18 horas
Residência: Rua Almirante Alvim, 28 - Tel.: 2131

DRA. LÉA S. DA NOVA

GINECOLOGIA E OBSTETRICIA

Consultório: Rua Jerônimo Coelho, 359 – sala 54 – Ed. da Associação Catarinense de Medicina
Atende diariamente a partir das 15 horas
Fones: Consultório 3995 e Residência 6390.

DR. EDMO BARBOSA SANTOS

Cirurgião Dentista

Horário: de 2a. à 6a. feira das 14 às 19 horas.
Rua Deodoro, 18 – Edifício Soraia, 13.

DR. RAUL CHEREM FILHO

Clínica Médica – reumatismos. Consultório Hospital Celso Ramos. Atende diariamente das 12,30 às 16,00 horas.

DR. ANTÔNIO SANTAELLA

Professor de Psiquiatria da Faculdade de Medicina
Problemática Psíquica Neuroses
DOENÇAS MENTAIS
Consultório: Ed. Associação Catarinense de Medicina
Sala 12 – Fone 22 08 – Rua Jerônimo Coelho, 358
– Florianópolis –

DR. E. M. DA LUZ

Advocacia, perícia e consultas técnicas sobre acidentes de trânsito. Exames grafotécnicos, dactiloscópicos e outros.
Perito-Chefe do Instituto de Criminalística (1965-1967).
Representante do Estado no II Congresso Brasileiro de Identificação Dactiloscópica (GB–1963) e no V Congresso Brasileiro de Medicina Legal e Criminologia (RGS–1964).
Estagiário no Instituto de Polícia Técnica do Estado de São Paulo (1962).
Autor do Sistema Dactiloscópico Catarinense, aprovado pelo II Congresso de Identificação Dactiloscópica (GB–1963).
ADVOCACIA CIVIL E CRIMINAL
Rua Felipe Schmidt, NO. 23 (EDIFÍCIO SANTO ANTÔNIO).
Sala 7 – FLORIANÓPOLIS –SC.

ADVOGADOS

Dr. EVILÁSIO CAON
OAB–SC 0165 – CPF 007896239
Dr. ROBERTO G. SAMPAIO
OAB–SC 0990 – CPF 18282079
Ed. Jorge Daux, conj. 5
Fones 4515 e 4219

DANTE H. F. DE PATTA

ADVOGADO
OAB–SC 121
Escritório: Felipe Schmidt, 58/62 (Ed. Comasa) – 3o. andar – conjuntos: 301, 302 e 303 – Fones: 3257 e 2071.

DR. ALDO AVILA DA LUZ
ADVOGADO

CPF 0017766283
Rua Felipe Schmidt – Ed. Dias Velho – salas 615 e 616.

HOTEIS

MAJESTIC HOTEL

Rua Trajano, 4 – Fone 2276
No centro comercial da cidade

SUMARÉ HOTEL

Em pleno centro comercial – Rua Felipe Schmidt no. 53 – fone 3449.

HOTEL ROYAL

RUA JOÃO PINTO – FONES: 3951 - 2 - 3 R. I.
FLORIANÓPOLIS - SANTA CATARINA - BRASIL
APARTAMENTOS – SUITES
BAR - JARDIM DE INVERNO - SALÃO DE RECEPÇÕES
TELEFONE - RÁDIO - TELEVISÃO - GELADEIRA - AR CONDICIONADO
AQUECIMENTO CENTRAL - LAVANDERIA - ESCRITÓRIO PARA HÓSPEDES

OSCAR PALACE HOTEL

FLORIANÓPOLIS: AV. HERCÍLIO LUZ, 90
Fones 3638 – 3286
TUBARÃO: CORONEL COLAÇO, 35
Fone 1611

LUX HOTEL

Seu lar fora do lar
O mais Central da Capital do Estado
Sala de leitura – todos os quartos com telefone
Rua Felipe Schmidt, 9 Florianópolis

SWENSON PALACE HOTEL

Apartamentos com telefone e rádio – suites com telefone, televisão e geladeira
Estacionamento para 50 veículos
COM AQUELE CAFÉ MATINAL
Rua Santos Saraiva, 400 – Fones 6385 e 6685
Endereço Telegráfico SWENSON – Florianópolis
Preços especiais para viajantes

MARIO HOTEL

A tradição da hospedagem florianopolitana
Rua Conselheiro Mafra, 26 – Fone 2968

CAL NÃO É MAIS PROBLEMA

Cal de pedra branco, cinza e branco hidratado.

DIRETO DA FÁBRICA

Os melhores preços da praça, entrega a domicílio, venda no varejo e atacado.
EUCLIDES COMANDOLLI – Rua José Cândido da Silva, 280.

Acervo: Biblioteca Pública SC – Hemeroteca Digital Catarinense

Vigaristas aplicam conto do "bilhete premiado"

Dois elementos desconhecidos atacaram na tarde de ontem, em pleno centro da cidade, o motorista Aurino Raulino Schaef, roubando-lhe a quantia de Cr$ 2.300,00, que havia sido retirada momentos antes de uma agencia bancária. A princípio os delinquentes tentaram convencer a vítima a adquirir um 'bilhete premiado', mas esta não se deixou iludir. Apelaram então para o roubo, que Aurino não chegou a perceber.

Quando apanhou sua valise, que havia colocado no chão, constatou que havia sido trocada por outra semelhante, no interior da qual havia apenas papéis sem valor, enquanto os vigaristas coma que continha o dinheiro. O fato ocorreu na rua Jerônimo Coelho, sendo a queixa formulada na Delegacia de Furtos, Roubos e Defraudações, que não dispõe de pistas sobre o paradeiro e a identidade dos autores do golpe.

BILHETE PREMIADO

Por volta de 15h30min, o motorista dirigiu-se a uma agência bancária da rua Felipe Schmidt, onde descontou um cheque de Cr$ 2.400,00. Com o dinheiro em uma valise caminhava pela principal artéria de Florianópolis, sem perceber que estava sendo seguido desde o banco. No cruzamento com a rua Jerônimo Coelho um homem de aparência humilde, parecendo ser do interior o abordou, alegando que não sabia ler e pedindo a Aurino Raulino que conferisse uma lista da Loteria Federal. O motorista verificou que o número do seu bilhete conferia com o primeiro prêmio da extração de sábado, informando ao desconhecido que havia sido contemplado com50 mil cruzeiros.

Simulando nervosismo e alegria pelo que ouvira, o vigarista ofereceu um cigarro a Raulino, alegando, contudo, que necessitava viajar ainda na tarde de ontem, oferecendo-lhe o "bilhete premiado" por dois mil cruzeiros. A vítima desconfiou do golpe, detalhe que foi percebido pelo vigarista, o qual fez sinais a um outro elemento que estava nas proximidades, tendo este se aproximado e se prontificado a cobrir a importância solicitada. Disfarçadamente colocou sua valise no chão, ao lado da do motorista e passou a conversar com o companheiro. Instantes depois ambos se retiraram, misturando-se aos transeuntes. Aurino Raulino, ao apanhar sua pasta, percebeu de imediato a diferença de peso. Abriu-a, constatando então que havia sido lesado. Ao invés de dinheiro, havia alguns pacotes de papéis sem valor.

601 desastres deixam um saldo de onze mortos

Joinville – (sucursal) – Onze pessoas morreram no primeiro semestre deste ano em Joinville, em 601 acidentes de trânsito, 50% a mais que o mesmo período do ano passado. Levantamento efetuado pelo Departamento de Trânsito, indica que 91 pessoas sofreram ferimentos, 34 das quais de natureza grave. As causas principais, segundo o órgão, tem sido falta de atenção, excesso de velocidade e consumo de bebidas alcoólicas por parte dos automobilistas joinvilenses.

Diante das proporções que os acidentes vêm assumindo na cidade, o Departamento de Trânsito intensificou o policiamento preventivo e mesmo ostensivo nos últimos dois meses e, como resultado, 96 cartas de habilitação foram retidas pelos guardas, por embriaguez dos motoristas. A maior parte dos fatos ocorrem nos fins de semana, quando principalmente os jovens ingerem excessivas quantidades de bebidas e saem pela cidade, desrespeitando sinais, pessoas e a si próprios.

A primeira medida do Detran foi advertir aos faltosos, os quais, na reincidência, foram punidos. Novas campanhas serão encetadas, com participação da sociedade joinvilense e clubes de serviço, com o objetivo de reduzir o índice, educando o motorista quanto ao uso e responsabilidade ao volante, de forma que faça uso do automóvel como instrumento de trabalho e conforto, não como ameaça aos seus semelhantes. Acham as autoridades que a média diária de 3,4 acidentes é excessivamente alta para a cidade, havendo tempo ainda de evitar que o trânsito se transforme em calamidade pública, a exemplo de outras cidades brasileiras.

Versão da comerciária é das mais complicadas

Obteve alta, no Hospital de Caridade, a comerciária Elizabeth Liele, que na tarde de quinta-feira havia sido encontrada no interior da "Boutique Lyarita", caída ao chão, inconsciente e com os pulsos cortados. Na Delegacia de Segurança Pessoal, onde prestou depoimentos, afirmou Elizabeth que havia sido atacada por um desconhecido, o qual a seguiu desde a rua e invadiu o estabelecimento, com intenções escusas.

Com 20 anos de idade, e residente no Jardim Atlântico, Elizabeth declarou que estava defronte à Catedral Metropolitana quando foi abordada pelo desconhecido, que lhe fez propostas inconvenientes. A comerciária virou as costas e dirigiu-se à butique, sendo, contudo, seguido pelo desconhecido. No interior do estabelecimento este a atacou, mas Elizabeth reagiu, armada com uma garrafa, ao mesmo tempo que gritava por socorro. Durante a luta a comerciária perdeu os sentidos, caindo sobre os estilhaços de um copo quebrado, enquanto o agressor fugia. Acrescentou ainda que o desconhecido deve ter um ferimento no rosto, produzido pela garrafa.

ESTÓRIA CONFUSA

As autoridades policiais, contudo, não estão aceitando totalmente a versão de Elizabeth. Quando a encontraram, foram obrigadas a arrombar a porta da butique, que estava trancada por dentro, não havendo nenhuma janela no estabelecimento, por onde o atacante poderia ter se evadido.

Versões de moradores das proximidades, que contudo não presenciaram a ocorrência, indicam que ocorreu uma tentativa de suicídio no interior da butique. Momento antes Elizabeth discutira com um homem conhecido apenas por Roberto, residente na Agronômica, com quem a comerciária mantinha relações de amizade.

Além disso, ao ouvirem os gritos da jovem, populares aglomeraram-se à porta da butique, que ainda estava trancada e não viram ninguém sair do seu interior. Este lado está sendo analisado pelas autoridades, que procuram desvendar o mistério que envolve o caso da comerciária.

Advogados querem indenização para as vítimas de assaltos

Com base na teoria da responsabilidade civil do Estado, advogados cariocas colocaram em debate uma interpretação da lei, segundo a qual o Estado seria obrigado a indenizar as vítimas dos assaltos, cujos autores não são conhecidos. Alegam que "o Estado deve dar segurança ao cidadão, e, segundo o artigo 15 do Código Civil, a pessoa de direito público (o Estado ou a União) também tem responsabilidade civil."

O caso que chamou a atenção dos advogados para o assunto foi o massacre, pela Polícia, de um rapaz que se encontrava na rua no momento em que se realizava uma passeata, fato ocorrido em 1968. Na oportunidade o Estado foi condenado e discute-se, atualmente, na 3a. Vara da Fazenda Pública, a quantia da indenização.

– Pode-se requerer a indenização – afirmam – também em casos como quebra de vitrines por ocasião de tumultos, o que aconteceu com ganho de causa dos requerentes. O mesmo acontece quando um buraco na estrada ou na rua, ou a falta de sinalização adequada provoca um acidente automobilístico. Neste último exemplo, assim como no caso da pessoa assaltada se encontrar em local normalmente deserto e despoliciado, como a Barra da Tijuca, há uma divisão de responsabilidades, já que o motorista pode 'ajudar" na provocação do acidente, andando em velocidade excessiva, e todos sabem que a Barra é deserta à noite. Aí o Estado pagará uma indenização menor."

Novo acidente com ônibus: nove mortos

Novo acidente envolvendo ônibus e caminhões deixou saldo de nove pessoas mortas e 12 feridas, algumas das quais com poucas chances de sobrevivência. O fato ocorreu na madrugada de ontem, quando um ônibus da empresa Real Expresso, que fazia a linha São Paulo Uberaba, chocou-se contra três caminhões, na altura do quilômetro 220 da via Anhanguera, proximidades da cidade paulista de Porto Ferreira.

Sete das vítimas morreram no local do acidente e as outras duas expiraram quando eram transportadas a um hospital. O veículo havia deixado São Paulo por volta das 21h40min de quinta-feira e dirigia-se para Uberaba, em Minas Gerais. Segundo as autoridades paulistas as causas da tragédia ainda não foram determinadas, sendo ofuscamento por luz alta ou uma 'cochilada" do motorista do ônibus as mais prováveis. As vítimas viajavam no coletivo, tendo os condutores dos três caminhões saído ilesos do acidente.

Apenas seis dos nove mortos haviam sido identificados: Aparecida de Fátima Jacinto e Ricardo Alexandre de Araújo, de São Paulo; Teófilo José de Magalhães e Kamel Amine Freire. de Uberada; Margarida Herasca, de Araxá; e Jandira Lima Figueiredo, de Coromandel, Minas Gerais. O motorista do ônibus, Nilton Carrara Machado, está internado em um hospital de Ribeirão Preto, sendo grave o seu estado de saúde. Os três outros corpos das vítimas estão irreconhecíveis. O ônibus do "Real'Expresso" transportava 24 pessoas a bordo.

Incêndio no abrigo: agora são 7 vítimas

Com a morte do garoto José Aparecido de Oliveira, de 10 anos de idade, ocorrida na madrugada de quinta-feira, sobe a sete o número de vítimas fatais do incêndio verificado terça-feira, em Curitiba, quando foi destruído o Lar dos Meninos, da Associação Cristã da Assistência Social. Mais duas vítimas continuam internadas na Clínica de Queimados, na Capital paranaense, em estado grave.

Sobre a causa do incêndio, a Polícia Técnica ainda não chegou a qualquer conclusão oficial. Moradores próximos do Lar dos Meninos acreditam que o fogo começou em um curto-circuito na geladeira, propagando-se à rouparia.

Preso estelionatário autor de golpes em todo o país

Autor de vultosos golpes em Santa Catarina e outros Estados brasileiros, foi preso na Guanabara o estelionatário José Eduardo do Carmo, quando tentava aplicar mais um golpe com cartão de crédito falsificado em uma butique de Ipanema. Além das autoridades catarinenses, organismos policiais do Rio Grande do Sul, Paraná, São Paulo, Minas Gerais, Espírito Santo e Bahia estão solicitando detalhes e informações sobre o estelionatário.

Sem nunca apelar para a violência, José Eduardo do Carmo usava vários nomes e aplicava golpes de vulto em empresas de transporte, hotéis e no comércio, utilizando um cartão adulterado. Trajando-se impecavelmente, boa apresentação e frequentando os locais de reunião da alta sociedade, causou prejuízos, nos últimos dois anos, estimados em mais de 500 mil cruzeiros.

Há duas semanas, ele estava hospedado com uma das suas amantes em uma suite do hotel Sol Ipanema, quando policiais o detiveram, a pedido de um comerciante, onde havia adquirido grande quantidade de fazendas de luxo, com um cartão de crédito em nome de Alfredo Naziazeno Ferreira Cordeiro. No hotel deixou prejuízo de cinco mil cruzeiros, tendo as autoridades apreendido toda a sua bagagem, com artigos adquiridos em vários Estados do Brasil.

Apurou ainda a Polícia que os artigos comprados com cartões falsificados eram revendidos por José Eduardo, que aplicava o dinheiro na compra de propriedades em diversos locais, em nome das suas amantes, para não se envolver com a Justiça. Em Santa Catarina estava sendo procurado desde o último verão, quando aplicou vários golpes de vulto.

Ação interestadual para a captura do famoso falsário

A Polinter, organismo policial que atua em âmbito interestadual, está procurando entrosamento com as autoridades de todo o país, visando a recaptura de Valmir Vieira de Azevedo, considerado o maior falsário brasileiro ainda em atividade. No final do mês de junho, quando era levado, sob escolta, do Forum Criminal da Guanabara para a Penitenciária Lemos de Brito, logrou espetacular fuga, auxiliado por vários companheiros, que o sequestraram.

A fuga estava sendo mantida sob rigoroso sigilo, mas transpirou a órgãos de imprensa. O falsário está condenado a mais de mil anos de prisão (enquanto os números provam que a idade máxima do ser humano é de 144 anos).

Na sua vida como falsário, Valmir Vieira de Azevedo envolveu-se em vários tipos de golpes, desde falsificação de documentos pessoais e de veículos até cunhagem de moedas falsas. Agiu muito tempo nos Estados do Sul (São Paulo, Paraná, Santa Catarina e Rio Grande do Sul), fugindo inúmeras vezes de presídios. Sua última prisão ocorreu em Goiânia.

Levantamento completo sobre os possíveis locais onde o falsário poderia se homiziar está sendo feito pela Polinter, no mais absoluto sigilo. No entender das autoridades, mesmo ao lado de leais companheiros, Valmir não se arriscaria, de imediato, à aplicação de golpes vultosos, pois poderia ser facilmente traído. Sempre demonstrou, em ação, que planeja cuidadosamente os golpes, para não ser apanhado. Acredita ainda a Polícia que ele procure manter contatos com quadrilhas especializadas em furtos e contrabando de automóveis, que atuam nas fronteiras com a Bolívia, Paraguai, Argentina e Uruguai, através dos Estados do Mato Grosso, Paraná, Santa Catarina e Rio Grande do Sul.

1º AVISO

REPÚBLICA FEDERATIVA DO BRASIL
MINISTÉRIO DA AGRICULTURA
COORDENAÇÃO DE COMBATE À FEBRE AFTOSA
CONCORRÊNCIA PÚBLICA INTERNACIONAL 03/73

A Comissão de Licitações Internacionais torna público que as nove horas do dia vinte e tres de julho de mil novecentos e setente a três serão recebidas propostas para aquisição de *Máquinas e Equipamentos de Escritório* destinados a execução do *Plano Nacional de Combate à Febre Aftosa*.

Os serviços serão financiados com recursos do Banco Interamericano de Desenvolvimento (BID) conforme Contrato 262/BR celebrado em primeiro de dezembro de mil novecentos e setenta.

As propostas serão recebidas no Auditório do Ministério da Agricultura sobreloja do Bloco Oito, Esplanada dos Ministérios – Brasília – Distrito Federal.

O Edital encontra-se publicado no Diário Oficial da União – dia vinte de junho de mil novecentos e setenta e três, Páginas 5975/5976 e 5978/5978.

JOAQUIM PINTO DE OLIVEIRA PRESIDENTE DA COMISSÃO.

ESTADO DE SANTA CATARINA
SECRETARIA DOS TRANSPORTES E OBRAS
DEPARTAMENTO DE ESTRADAS DE RODAGEM

AVISO

O DEPARTAMENTO DE ESTRADAS DE RODAGEM DA SECRETARIA DOS TRANSPORTES E OBRAS DE SANTA CATARINA, comunica aos interessados que se acha aberta a TOMADA DE PREÇOS – EDITAL No. 16/73, para o fornecimento de material de sinalização rodoviária.

As propostas serão recebidas até às 15,00 horas do dia 19 de julho de 1973, no Protocolo Geral do DERSC., sito à rua Tenente Silveira – Edifício das Diretorias, 7o. andar em Florianópolis, local em que está fixado o referido Edital, no hall de entrada, e onde serão obtidos cópias dos mesmos e todos os esclarecimentos necessários.

DERSC., em Florianópolis, 6 de julho de 1973.
Eng. Civil Ernani Abreu Santa Ritta
Diretor Geral do DERSC.

SERVIÇO AUTONOMO MUNICIPAL DE ÁGUA E ESGOTO

AVISO

O Serviço Autônomo Municipal de Água e Esgoto – SAMAE comunica que está aberta, com realização prevista para o dia 23 de julho de 1973 a Tomada de Preço B1–03/73, para a aquisição de tubos PBA, pvc de 60 mm.

Os interessados encontrarão a sua disposição, diariamente das 8 às 12 horas e das 14 às 18 horas, na sede do SAMAE, sito à rua Itaguaçu, 209, em Blumenau – SC, o edital e demais elementos informativos.

Blumenau, 5 de julho de 1973
Eng. Silvestre Rodrigues Neto
Diretor Geral do SAMAE

CASA VITOR

Continua na grande promoção: lã de 47,00 por apenas 33,00; malhas à 26,00.
RUA CONSELHEIRO MAFRA, 27

SINGER
VAI ADMITIR PARA INICIO IMEDIATO
COBRADORES

Homens maiores de 21 anos, com desembaraço e comunicabilidade, com ou sem experiencia na função.
Os interessados deverão comparecer à Rua Felipe Schmidt, no. 34 no horário das 8 às 18 horas.

Loja DIMAGA
Tiradentes 10 – Fone 4159

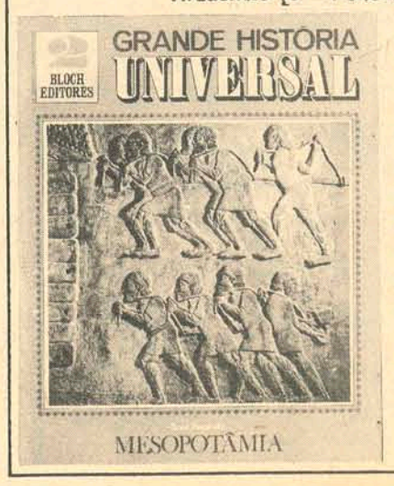

Universo
Imortais
Bib. Planeta
NAPOLEÃO
Super Fiesta
Play Men
Play Boy
Garibaldo
História
Disney Especial
Ele Ela
Artes Domésticas

Acervo: Biblioteca Pública SC - Hemeroteca Digital Catarinense

Derrota para a Colômbia complica Uruguai

Montevidéu – O "La Mañana", único matutino editado ontem, no Uruguai, comenta que, com a derrota para a Colômbia, por 1 a 0, a classificação do Uruguai para o mundial de futebol de 1974 tornou-se mais problemática.

Observa o jornal que a Colômbia jogou inteligentemente durante todo transcorrer da partida.

O resultado foi imprevisto para os torcedores e comentaristas especializados, pois a seleção uruguaia obtivera, em suas partidas como visitante, três dos quatro pontos disputados. O Equador e o restante integrante do grupo.

Com a vitória de ontem, a Colômbia tem uma chance muito grande de classificar-se. Caso vença por um gol apenas, haverá uma terceira partida em campo neutro.

O "La Mañana", ao comentar o jogo, disse que as causas da derrota foram muitas e todas importantes. Mas, em primeiro lugar, deve colocar-se o estado de ânimo muito especial dos integrantes da "Celeste". Nervosos do começo ao fim, como que pretendendo fazer tudo e não fazendo nada, deixando sua retaguarda desguarnecida, toda a equipe foi um feixe de nervos. Não houve serenidade em nenhum momento e a falta de calma foi aumentando a medida que o tempo corria, chegando a seu ponto culminante quando Ortiz venceu Santos. Dali até o final, tudo foi impulso sem rumo.

Cruzeiro na Malásia, jogando contra o selecionado nacional

Kuala Lumpur, Malásia – O Cruzeiro de Belo Horizonte chegou quarta-feira a Kuala Lumpur, para jogar amanhã, contra a seleção nacional da Malásia. As autoridades esportivas locais disseram que não duvidam que o Cruzeiro repita sua façanha do ano passado, quando derrotou a seleção nacional. Ressaltam, porém, que a Malásia tratará de fazer todo o possível para impedir que o placar seja muito elástico. No ano passado, jogando no Estádio Merdeka, a equipe brasileira ganhou por 4 a 1.

O técnico do Cruzeiro, Ilton Chaves, afirmou que sua equipe está em formação e passando por uma fase de experiência e adaptações. Os torcedores locais estão curiosos para ver Dirceu Lopes, que marcou sete gols, em quatro das cinco partidas já disputadas pelo Cruzeiro nesta excursão. Além de Dirceu, as outras atrações da equipe são Zé Carlos, o goleiro Raul e o argentino Perfumo.

Dirceu Lopes, goleador do time

JACARTA

Foi cancelada a partida que o Cruzeiro deveria realizar em Jacarta, porque a Indonésia está em preparativos para os Jogos Esportivos Nacionais, em agosto, segundo informou um dirigente da Associação Indonésia de Futebol.

Outro motivo para o cancelamento foi a exigência de 15 mil dólares – 90 mil cruzeiros – por este jogo. "É caro demais", comentou um porta-voz da Associação. A partida estava programada para a próxima sexta-feira.

CINGAPURA

Trinta jogadores de Cingapura iniciaram treinamentos intensos, para o jogo de quarta-feira próxima, diante do Cruzeiro. Técnico e dirigentes do futebol de Cingapura viajarão a Kuala Lumpur, onde assistirão o jogo de amanhã, entre Cruzeiro e a seleção nacional da Malásia.

AMADORISMO

Europa Oriental nas finais de Wimbledon

Wimbledon – O soviético Alex Metreveli venceu ontem, o norte-americano Alex Mayer, por 6/3, 3/6, 6/3 e 6/4, e o tchecoslovaco Jan Kodes derrotou o britânico Roger Taylor por 8–9, 9–7, 5–7, 6–4 e 7–5, nas semi-finais do torneio de tênis masculino de Wimbledon.

Metreveli e Kodes se enfrentarão hoje, quando pela primeira vez na história do tênis de Wimbledon, o título será decidido entre dois jogadores da Europa Oriental.

FEMININO

A partida final do torneio feminino, entre as norte-americanas Chris Evert e Billie Jean King, foi adiada para hoje, por causa da chuva. Billie tentará conquistar seu quinto título de Wimbledon, e Chris, se vencer, será a mais jovem ganhadora do clássico torneio britânico.

A chuva começou a cair aproximadamente uma hora antes da partida e o adiamento abre a possibilidade de que o torneio tenha que se prolongar por uma terceira semana, pelo segundo ano consecutivo.

Campeonato carioca tem dois jogos hoje

Rio – Após mais de um mês limitado aos jogos do Brasil pela televisão, os torcedores cariocas finalmente se reencontram com o seu futebol, hoje à noite, quando duas boas partidas estão marcadas para o Maracanã, na reabertura do segundo turno do campeonato: Flamengo x Olaria, às 19h15min, e Botafogo x América, às 21h15min.

No jogo principal, o Botafogo, que fez um fraco primeiro turno e iniciou bem a segunda parte do campeonato, vencendo o Flamengo por 2 a 0, se apresenta credenciado pela excursão invicta ao norte-nordeste e terá o reforço dos quatro jogadores da seleção. O América, agora dirigido pelo técnico Amaro, vem de boa vitória em Goiás e também está com a equipe bem armada.

O Flamengo, campeão do turno, ainda não definiu o time que enfrentará o Olaria, na preliminar, numa partida que lhe é tradicionalmente difícil, porque o adversário, que foi incluído no próximo campeonato nacional, geralmente consegue bons resultados. Isso, no entanto, não ocorreu no primeiro turno: O Flamengo venceu facilmente por 3 a 0.

Confuso por não saber como está o time e também devido aos problemas que enfrentou na seleção, Zagalo ainda não sabe como vai escalar o Flamengo para a partida de hoje à noite, mas acredita que terá três dos jogadores convocados, além de Rodrigues Neto, completamente recuperado da lombalgia de que foi atacado na excursão.

O técnico compareceu ontem à tarde a Gávea, mas sua única preocupação foi a de explicar alguns fatos ocorridos na seleção, tendo analisado o time na excursão, sobre o Flamengo o máximo que ele falou foi que "não sei como está, mas vou conversar com Jouber para me informar". Desta vez ele conseguiu conversar tranquilamente por longo tempo, uma vez que sua mulher, Alcina, não estava por perto.

Enquanto Zagalo conversava animadamente, os jogadores treinavam com Dias e Francalacci. Os juvenis, dirigidos por Pavão, bateram bola de um lado do campo, enquanto os profissionais, faziam roda de bobo e chutes a gol.

Os que participaram da seleção chegaram por último mas alguns foram logo para o campo. Apenas P. César, como sempre, demorou a trocar de roupa, preferindo mostrar sua camisa amarela comprada durante alguns passeios na Europa, no intervalo dos jogos.

Vendo que poucos davam importância à sua presença e muito menos às coisas sem importância que falava, então correu para o vestiário onde colocou o uniforme de treino. Para se diferenciar dos demais, preferiu ficar sem camisa, embora fizesse frio.

Zagalo, logo após conversar rapidamente com Jouber e saber também que os jogadores da seleção estavam dispostos a atuar, resolveu escalar o time com eles.

Não sei como farei, pois soube que o Moreira e Arilson estão suspensos. Na concentração eu decido a formação – disse.

Segundo um relatório do médico Lídio Toledo para Celio Cotecchia, do Flamengo, Renato não está em condições de jogar, pois sente dores no corpo, está com o tornozelo torcido e a clavícula deslocada. Tudo isso, embora pareça exagero, aconteceu unicamente nos treinos. Segundo o médico, "e porque ele se emprega muito nos treinamentos".

Outros, entretanto, tem opiniões diferentes sobre o problema:

É que ele voa demais, e sem, necessidade.

A presença de Ubirajara Alcântara de volta aos treinos, na Gávea, fez muitos pensarem em seu retorno ao Flamengo.

Estou disposto a lutar pela posição, só peço uma chance, nada mais, disse o goleiro.

Mas Zagalo parece não concordar com a chance e apesar de não afirmar nada, como sempre, deu a entender que ele não voltará.

Nós temos três goleiros. O titular, o Ubirajara Mota e o Cantarelli, excelente revelação dos juvenis e da seleção amadora do Brasil.

Ferrari quer o bi campeonato no mundial de marcas. É difícil

José Carlos Pace, um dos pilotos da Ferrari, anuncia que haverá esforço conjunto, na equipe italiana, com o objetivo de proporcionar ao comendador Enzo Ferrari, a alegria de conquistar o bicampeonato mundial de marcas, que deverá ser encerrado no próximo dia 21, em Watkins Glen.

O piloto brasileiro, patrocinado pela Brahma/União de Bancos, demonstra a preocupação de todos com a atual situação da Ferrari, uma equipe que comanda o campeonato, mas que corre o sério risco de perder o título para a Matra-Simca francesa.

– Estamos na frente e isso demonstra o valor da nossa equipe. Mas precisamos reconhecer os recursos da Matra–Simca, com carros e pilotos excelentes. O que nos preocupa é a necessidade de exclusão de três provas do total que será disputado, para realizar a soma dos pontos. Nesse caso, em vez de 122 pontos, a Ferrari possui 112, porque o quarto lugar de SPA–Francorchamps – o menos expressivo do ano – será automaticamente eliminado. A Matra-Simca, cujos carros quebraram em três provas, irá eliminar justamente esses, o que dá a ela a vantagem de somar os pontos de mais uma prova, aos 104 que conquistou até agora.

José Carlos Pace explica que o regulamento da Federação Internacional prevê um critério diferente da Fórmula–1 para a soma de pontos em todos os outros torneios.

– O artigo 9, do Regulamento de Campeonatos Internacionais, prevê, este ano, o seguinte critério para a contagem de pontos: Para um torneio que consta de 6 provas disputadas, a soma dos pontos obtidos em 5; para torneios de 7 a 9 provas, o total menos duas; de 10 a 12, o total menos 3 e, se houver mais de 12 provas, o total menos 4.

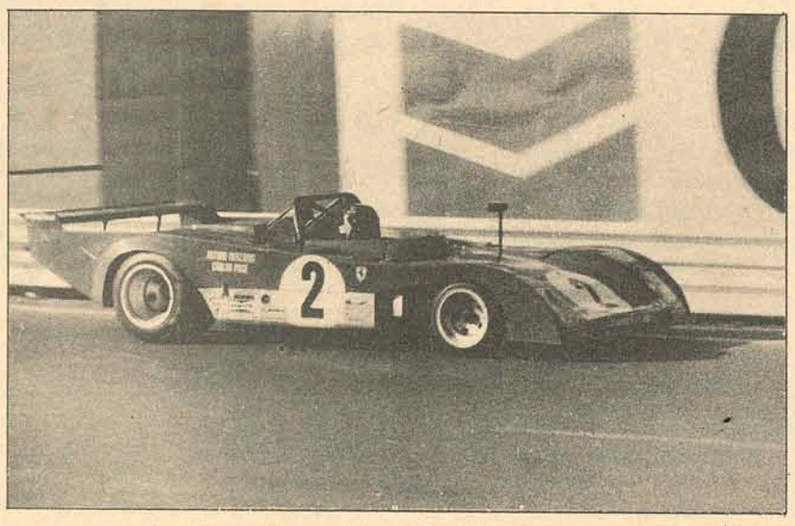

José Carlos Pace – Arturo Merzário, a esperança de Enzo Ferrari

O atual Campeonato Mundial de Marcas, com 9 provas já disputadas; mais a de Watkins Glen, no dia 21 de julho e, possivelmente, a de Buenos Aires, está incluído no terceiro caso do regulamento. Dessa série, a Ferrari e a Matra–Simca serão obrigadas a eliminar três corridas. Naturalmente, elas escolherão as que obtiveram posições menos expressivas. No caso da Ferrari, a Targa–Flório, em que não obteve classificação; Spa, em que se classificou em quarto e, dependendo de Watkins Glen e Buenos Aires, o terceiro lugar da Áustria, obtido no último domingo. Nas outras provas a Ferrari ganhou duas e classificou-se em segundo lugar em cinco.

Por enquanto, a Matra–Simca tem a seu favor o fato de já ter excluído três provas (Daytona, Targa–Flório e Nurburgring), nas quais seus carros não chegaram ao fim. Por isso, vai continuar somando aos pontos atuais, os que conquistar em Watkins Glen e em Buenos Aires, se houver essa prova. Até agora a Matra–Simca ganhou 4 provas e classificou-se em terceiro lugar em duas delas.

– Na realidade, em vez de 122 pontos, a Ferrari tem 112, contra 104 da Matra–Simca. Isso significa que, para conquistar mais esse campeonato, precisamos ganhar em Watkins Glen ou chegar na frente da Matra–Simca a partir do quinto lugar. Se a Matra–Simca nos derrotar ou se chegar atrás de nós, entre o segundo e o quarto lugares, ela ficará com o título. Por isso vamos nos dedicar ao máximo. Watkins Glen decidirá a sorte desse campeonato, porque quase ninguém acredita que haverá a prova de Buenos Aires.

Depois do Grande Prêmio da França, José Carlos Pace e os demais pilotos da Ferrari vão realizar testes com os automóveis Ferrari 312 P, procurando desenvolvê-los ao máximo, para colocá-los em condições de vitória, para a corrida Seis Horas de Watkins Glen, nos Estados Unidos.

Basquete juvenil na segunda etapa

Vitória – Sem maiores definições, dependendo de mais uma rodada, realiza-se hoje em Vitória, a segunda etapa das finais dos campeonatos brasileiros de voleibol feminino e masculino, com os jogos femininos Espírito Santo x Alagoas; Minas Gerais x Rio Grande do Sul; Pernambuco x Guanabara e Estado Rio x São Paulo.

A rodada masculina marca a estréia do Espírito Santo contra Pernambuco, Alagoas x Estado do Rio, Rio Grande do Sul x Minas Gerais e São Paulo x Ceará.

Na rodada realizada ontem, em 3 ginásios capixabas, o Estado de Alagoas venceu o Estado do Rio, São Paulo derrotou o Espírito Santo, Minas Gerais venceu a Guanabara e o Rio Grande do Sul derrotou Pernambuco. No setor masculino Pernambuco venceu Alagoas, Guanabara ganhou do Estado do Rio, Ceará venceu o Rio Grande do Sul e Minas Gerais derrotou Brasília.

Niteroi com um brasileiro de vela

Niterói – Será encerrada hoje, às 9 horas, no Iate Clube Brasileiro desta Capital, a medição e pesagem dos barcos para o XVI Campeonato Brasileiro de Vela, classe Pinguim, a se iniciar amanhã, na enseada do Saco de São Francisco.

Hoje à tarde, às 14 horas, os velejadores dos Estados do Rio, São Paulo, Guanabara, Pará, Rio Grande do Sul, Distrito Federal, Pernambuco, Sergipe e Bahia participarão de uma regata de confraternização. À noite, depois das 20 horas, haverá reunião dos comandantes dos barcos.

As 2a. e 3a. regatas do Campeonato Brasileiro de Vela, classe Pinguim, serão realizadas segunda-feira, enquanto a 4a. e a 5a. estão marcadas para terça-feira. A 6a. regata será quarta-feira, data reservada, ainda, para as regatas atrasadas. Os prêmios aos vencedores serão entregues sexta-feira.

Mais um telegrama para Wilson Piazza

PORTO ALEGRE – A Associação dos Cronistas Esportivos de Porto Alegre – ACEPA – Enviou ontem telegrama ao jogador Wilson Piazza, protestando pelas notas oficiais contra a imprensa lançadas pelos jogadores da Seleção Brasileira na Europa.

O presidente da ACEPA, jornalista Jorge Mendes, enviou também telegramas de solidariedade à Associação Brasileira de Imprensa, Associação dos Cronistas Esportivos da Guanabara e Associação dos Cronistas Esportivos de São Paulo, afirmando a disposição da entidade gaúcha em cooperar com todas as medidas tomadas em benefício da classe.

O telegrama da ACEPA ao capitão da Seleção Brasileira foi enviado para o estádio do Cruzeiro, em Belo Horizonte, nos seguintes termos: "ACEPA protesta energicamente atitude tomada jogadores Seleção sob sua liderança considerando descabidos termos notas oficiais lançadas Europa".

Portuguesa de Oto, contra o São Bento

SÃO PAULO – Animada pela conquista da Taça São Paulo, a Portuguesa de Desportos esfrenta o São Bento hoje, a partir das 16 horas, no Canindé, pelo returno do Campeonato Paulista. Oto Glória disse que a equipe jogará ofensivamente, mas pediu aos jogadores que procurassem respeitar o adversário. O juiz será Renato de Oliveira Braga.

As duas equipes estão assim escaladas: São Bento – Luís Antônio; Nei, Henrique, Edson e Nelsinho; Paraguaio e Afonso; Roberto, Bozó, Cláudio e Valdir. Portuguesa – Zecão; Cardoso, Pescuma, Calegari e Isidoro; Badeco e Dicá; Xaxá (Luiz Lima), Eneas, Cabinho e Wilsinho. Oto Glória comandou um treino recreativo hoje pela manhã e sua única dúvida é Xaxá, que fará um teste antes do início da partida.

Paraguaios testam seleção na Bahia

SÃO PAULO – A Seleção do Paraguai que enfrentará a Bolívia, dia 2 de setembro, em La Paz, na sua primeira partida válida pela eliminatória do Campeonato Mundial de Futebol, viajou ontem, ás 18 horas para a Bahia, onde estréia amanhã, contra o Fluminense, em Feira de Santana.

A equipe paraguaia, orientada pelo ex-preparador físico da Seleção Brasileira de 1958 e 1962, Paulo Amaral, fará um total de quatro partidas em nosso país. Ontem, seus jogadores permaneceram durante cinco horas no aeroporto de Congonhas (desembarcaram às 11 horas e seguiram para a Bahia às 18 horas) devido a um atraso do avião que os levaria à Bahia.

FERRO E CIMENTO
MELHORES PREÇOS
PHILIPPI & CIA.
a casa do construtor
Centro – Estreito e Balneário Camboriú
Fones: 6520 – 6368

O ESTADO e a revista PLACAR
LANÇAM O MAIOR CONCURSO DE TORCIDAS DO FUTEBOL BRASILEIRO:
O CLUBE MAIS QUERIDO DO BRASIL RECEBERÁ UM MONUMENTO!
O CLUBE MAIS QUERIDO DE CADA ESTADO RECEBERÁ UMA REPLICA DESSE MONUMENTO!
QUAL É O CLUBE MAIS QUERIDO DE SANTA CATARINA?
RESPOSTA
NOME
ENDEREÇO
CIDADE
FAÇA FÉ NO SEU TIME! COM SEU VOTO ELE PODERÁ GANHAR O TROFÉU "O CLUBE MAIS QUERIDO"
PARTICIPE DESTE GRANDE CONCURSO DE TORCIDAS DO FUTEBOL BRASILEIRO!

Leia MERCADO IMOBILIÁRIO
Quartas e Domingos

Acervo: Biblioteca Pública SC - Hemeroteca Digital Catarinense

Antoninho está em Porto Alegre, buscando os reforços do Figueira

O presidente do Figueirense ficou em Florianópolis mas o treinador Antoninho está em Porto Alegre, em busca de reforços para o campeonato nacional.

Sua primeira providência ao chegar na capital gaúcha, foi procurar os dirigentes do Grêmio, que estavam no Estádio Olímpico assistindo o treinamento da equipe. Na conversa de Antoninho com dirigentes e treinador do Grêmio, surgiram os nomes de dois jogadores: Beto Fuscão e Bolivar.

– Eu vim saber se existe a possibilidade do Grêmio me emprestar Beto Fuscão e também o Bolivar. Primeiro tenho que saber do treinador se estes jogadores estão disponíveis.

E o Grêmio já respondeu que não. Beto Fuscão porque Milton diz que precisa dele e também por que o jogador é do América. Bolivar não foi possível, por uma razão muito simples: ele é amador e não pode ser emprestado a clube nenhum do Brasil, a não ser que assine contrato como profissional, o que a CBD não permite.

Antoninho perguntou também por Jorge, goleiro do Grêmio Pagé, mas desistiu de qualquer negociação quando soube que o jogador é de pouca estatura.

De positivo mesmo junto ao Grêmio, Antoninho talvez consiga o empréstimo de dois jogadores: o ponteiro direito Dirceu, ex-Novo Hamburgo, atualmente no Grêmio, e o ex-juvenil Carlos, ponta de lança.

NO INTER

Ontem à tarde Antoninho esteve no Beira-Rio, conversou com Gildo Russowski, diretor de futebol do Internacional. Em princípio, nada de concreto ficou acertado, mas o treinador do Figueirense falou em alguns nomes: Vitor Hugo e Falcão, para a meia cancha, e o goleiro Gelson, ex-juvenil.

Hoje, talvez, depois de um novo encontro com a diretoria do Internacional e o técnico Dino Sani, Antoninho já saiba quais os jogadores disponíveis e as possibilidades de eles defenderem o Figueira no campeonato nacional.

Falcão, do Inter, pode ser um deles.

Guris do Figueira em Alegrete

A delegação dos dentes de leite do Figueirense embarcou quinta-feira à noite para Alegrete, Rio Grande do Sul, onde vai participar do Torneio da Amizade, neste fim de semana. A competição é patrocinada pelo Flamengo local e terá a participação do Figueirense mais as equipes mirim e infantil do Penharol de Montevidéu.

Na chefia seguiu o diretor Osni Costa, mais os técnicos Osdimar Costa e Osno Rosa, e os seguintes jogadores: Ney, Leilson, Wilson, Mauro, Zé Paulo, Moritz, Romão, Jorge I, Carlos, Jorge II, Luiz Carlos, João, Wanderley, Emerim, Assis, Carlos Alberto, João Paulo, Roberto Carlos, Aiedo, Valter, Vilmar, Borracha, Zéca, Zé Luis e Célio.

A tabela para o torneio é esta: hoje, 1o. jogo, Escolhinha do Flamengo x Penharol (Infantil); 2o. jogo, Figueirense x Penharol (Mirim); 3o. jogo, Figueirense x Penharol (infantil) e na última partida, Escolinha do Flamengo x Figueirense (mirim). O torneio termina amanhã, com Escolinha do Flamengo x Penharol (mirim) e Escolinha do Flamengo x Figueirense (infantil).

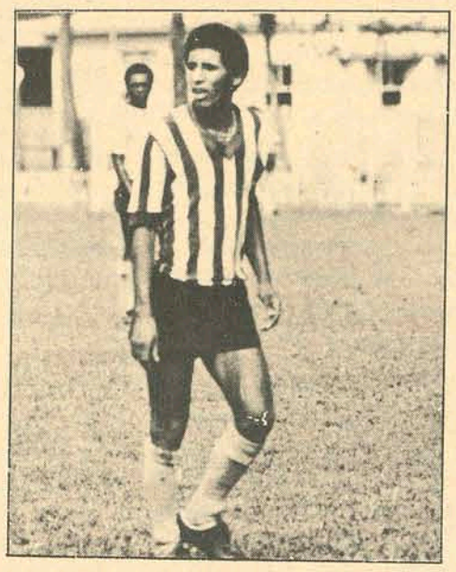

Caco não pode jogar, mas nem por isso Clemente se atrapalhou. Moacir é uma opção contra o Próspera

Clemente encontrou uma solução. Vai de Moacir

Dependendo da maneira do Próspera jogar, Antonio Clemente que dirigirá o time (Antoninho deverá regressar de Porto Alegre amanhã, viajando direto para Criciúma), tem duas opções para vencer o time de Zezé: a primeira, com um tripé na meia cancha com Moacir caindo pela direita e a outra, com Almir pela esquerda (Land de fora), Moacir na meia cancha com Adailton e Severo na ponta direita.

COLETIVO

Ontem pela manhã, no campo do BAC em Biguaçu, Clemente encerrou os trabalhos da semana-Próspera, com um coletivo de setenta minutos corridos e, Moacir foi a grande figura, tanto na ponta direita, como na meia cancha.

O treino começou bem corrido e Caco, jogando como ponta-de-lança pelo time de baixo, recebendo bom lançamento de Severo fez um a zero. O jogo corria, os titulares dominavam e o gol não saia. Aos vinte e cinco, Clemente tirou Land e colocou Severo jogando pela direita, com Moacir no meio e Almir caindo pela esquerda. Depois desta mudança tática, o time se tornou mais agressivo e com facilidade enfiou quatro nos reservas, com Adailton marcando dois, Tião Marino e Moacir.

A defesa titular (sem Jailson que prestou exames na Faculdade) com Artur na zaga central, esteve firme e teve que, em certas oportunidades, jogar duro em cima de Caco e Severo.

TIME

Apesar de ter gostado mais do rendimento da equipe depois da alteração tática, Antonio Clemente iniciará o jogo de amanhã com Valdir; Pinga, Jailson, Moenda e Casagrande; Moacir, Adailton e Almir; Tião Marino, Luiz Everton e Land (no transcorrer da partida admite a possibilidade de alterar o time).

No banco, além de Angelo e Valdir, estarão Noroel, Quincas e Neilor.

MISTO

Amanhã a tarde, encerrando as comemorações de inauguração das reformas do estádio do BAC, o misto do Figueirense, dirigido por Iberê enfrentará o time local. O misto já está escalado com Renato; Cláudio, Eliseu, Artur e Carlos Roberto; Lucio e Wilson; Catarina, Caco, Moitão e Feijão.

MOACIR

Obedecendo religiosamente as recomendações de Antonio Clemente, (fora de campo, com horário certo para as refeições e dormir), Moacir está tranquilo e, para ele, tanto faz na ponta como no meio, pois promete muita luta: "Se for escalado na ponta, não tem problema, jogarei e espero ser tão útil ao time como Caco e, acho que fui bem no treino. Se por acaso ser escalado para o meio, não tem problema, melhor ainda, pois me sinto mais a vontade. Respeito o Próspera, pois é um adversário dificílimo, mas confio tranquilamente no Figueira."

Escala de Árbitros

PRÓSPERA X FIGUEIRENSE – José Carlos Bezerra, com Antônio Corrêa e Nestor Tartari; AVAÍ X HERCÍLIO LUZ – Moacir Tirloni, com Eugênio Apolinário e Moacir Oliveira; JUVENTUS X INTERNACIONAL – Gilberto Nahas, com José Ferreira e Osmarino Nascimento; PALMEIRAS X AMÉRICA – Roldão Tomé de Borja Neto, com Edson Vieira e Zilton Borges; CAXIAS X PAISANDU – Alvir Renzi, com João Inácio e José Marques.

Dois Toques

Apenas um mês e meio

Tomara, para o Figueirense, que a viagem de Antoninho a Porto Alegre não tenha sido em vão. De cara, pifaram os empréstimos de Beto Fuscão e Bolivar. O primeiro foi considerado imprescindível pelo treinador Milton Kuelle e o segundo, porque ainda é amador e a CBD não permite sua profissionalização. Mas, talvez a passagem de Antoninho pela capital gaúcha resulte em algo de positivo para o clube. O treinador chega hoje a Florianópolis, com a solução sobre outros jogadores solicitados ao Grêmio e Internacional (matéria nesta página).

E seria muito bom que isto acontecesse, porque o Figueirense precisa, em regime de urgência, de trazer para junto do plantel os reforços necessários.

Por uma razão bem simples. Antoninho e Clemente, já estão encontrando dificuldades para trabalhar os jogadores visando o campeonato estadual. Chegaram no fogo e o tempo foi muito pequeno para ambientação de técnico e preparador físico, que precisam conhecer os jogadores individualmente e as necessidades do plantel.

Além disso, conhecem pouco o futebol de Santa Catarina, o que representa um obstáculo a mais e, o que é natural, tem atrapalhado a dupla. Mas eles já sentiram, e por isso Antoninho está viajando, que o Figueirense não tem condições de chegar a um campeonato nacional com os jogadores colocados a disposição.

Se o clube estivesse envolvido apenas num certame de âmbito estadual, perfeito. Clemente e Antoninho pouco ou nada teriam que pedir à direção do Figueirense. Mas, transportadas todas as lacunas existentes no plantel, para um campeonato nacional, nada melhor do que um reconhecimento antecipado de suas necessidades.

Afinal, vamos nessa como "marinheiro de primeira viagem" e na obrigação de, pelo menos, não decepcionar. Por isso tudo, muita pressa na contratação de bons reforços, que devem chegar logo, pois a Comissão Técnica tem apenas um mês e meio, nada mais que isso, para trabalhar as possíveis novas contratações.

Mário Medaglia

Lauro avisou seus jogadores: "eles vem de retranca".

Retranca do Inter, bronca de Búrigo

Rio do Sul – Lauro Búrigo conhece demais o futebol de Santa Catarina e, por essa razão, já tirou suas conclusões sobre o adversário de amanhã, o Internacional, na partida que vai definir o líder do returno até a quarta rodada.

Durante os 90 minutos do coletivo de ontem à tarde, ele procurou orientar os reservas, para que jogassem bem fechados e criassem o máximo de dificuldades possíveis para o time titular. Resultado do treino: 3 a 1 e vitória da equipe de cima.

O treinador do Juventus gritou muito com seus jogadores e, a certa altura do treino, teve um pequeno desentendimento com o ponta de lança Ney. Lauro queria que o jogador caísse mais pelo lado direito, mas Ney não gostou. Tentou discutir com o treinador e acabou saindo mais cedo do coletivo.

Mas ele está escalado para amanhã, quando o Juventus, segundo Lauro Búrigo, vai enfrentar a retranca do Inter com este time: Volnei; Elton, Brito, Miguel e Baio; Clairton e Luis Carlos; Tadeu, Ney, Liminha e Duca.

O INTER

Em Lages a movimentação é grande e a diretoria do Internacional já pediu ao Juventus um lugar especial no estádio para colocar sua torcida, que viajará até Rio do Sul em dez ônibus especialmente fretados.

Contrariando as previsões de Lauro Búrigo, de que o adversário jogará pelo empate, os torcedores do Internacional estão confiantes numa vitória amanhã. E talvez confiantes até demais, pois as previsões de vitória sobre o Juventus, alcançaram em Lages, a proporção de cinco por um.

Cocada ainda não esqueceu derrota

Joinville (Sucursal) – Os jogadores do América tiveram folga ontem, mas hoje voltam aos treinamentos, fazendo dois toques às 9 horas da manhã.

Cocada não gostou nem um pouco da derrota para o Avaí, e lamenta a falta de sorte: "meu time foi melhor em campo, principalmente na fase final".

O goleiro Geraldo, machucado na perna esquerda, tirou uma radiografia ontem, pois existe suspeita de fratura. Ladinho, com torção no tornozelo direito, foi outra baixa do jogo diante do Avaí. O goleiro não tem condições de jogo e ficará de fora contra o Palmeiras, entrando Raul Bosse no seu lugar. Ladinho continua em tratamento e fará teste de campo, momentos antes da partida. Se Cocada não puder contar com o zagueiro, Djalma volta à lateral direita, com o deslocamento de Nelinho para a zaga.

Paulo Cesar volta ao time, pois foi absolvido pelo TJD e Cocada não o colocou em campo contra o Avaí, porque quis manter Laerte na posição. A boa novidade para os torcedores do América, é a renovação de contrato do ponta de lança Marcos, que fica no clube até dezembro. Ele ficará fora da equipe por algum tempo e só voltará aos treinamentos quando estiver completamente recuperado da operação dos meniscos que fará em Criciúma.

Bastos está feliz. Time ganhou e pode excursionar em agosto

A vitória contra o América em Joinville, para Fernando Bastos, foi um dos momentos mais felizes que já teve desde que assumiu a presidência do Avaí. Com isto, comentou que a conquista do campeonato, mesmo sem contratar mais ninguém, ficou mais perto: "No momento, não estamos pensando em contratações, a não ser os jogadores que estão em experiência (Ferretão, Panchito e Batista, irmão de Paulo Henrique). Com o time que temos, dá para ganhar o campeonato estadual com facilidade, no ano do Cinquentenário do Avaí".

Enquanto o Figueirense disputar o Nacional, o Avaí irá excursionar. "Está tudo certo", comentou Bastos.

– Em agosto, o Avaí irá excursionar. Está dependendo apenas de acertar as datas com o empresário Daniel Pinto. apenas de acertar as datas com o empresário Daniel Pinto. Possivelmente realizaremos de doze a quinze partidas, num espaço de sessenta dias. Pretendemos jogar além da América do Sul, na América Central e África.

REESTRUTURAÇÃO

Para Fernando, se o Figueirense está incluído entre os clubes que disputa o Campeonato Nacional, deve em parte ao Avaí. Ele explica.

– O Avaí atravessou a primeira etapa, que visava o seu ingresso no Nacional e considero vitoriosa a posição do Avaí, pois se não fosse nós tomarmos as providências que tomamos, não haveria estádio para as disputas dos jogos, nem Santa Catarina entraria no Campeonato Nacional.

Quando o Avaí pensou em ser o representante catarinense, contratou quase um time inteiro e gastou muito. Mas Fernando Bastos, afirmou que o time não está em crise e que a falta do pagamento do mês de maio, é decorrente da fase de reestruturação acelerada.

– Quando pensamos em Nacional, o Avaí teve que investir e investir muito. Vencida esta etapa, o Avaí terá forçosamente de adequar-se a nova realidade e para isto, passou a estruturar-se da forma mais racional possível.

As reformas no clube de ordem administrativas, já começaram, afirmou o presidente: "Assim, já está constituído uma Comissão de Alto Nível, que se tem reunido regularmente objetivando: a) reforma administrativa, b) escalonamento financeiro e c) construção do estádio.

Fernando Bastos: em Joinville, um dia muito feliz

Entretanto, admite Bastos, que apesar do Avaí não estar em crise, atravessa no momento uma fase ruim: "Realmente estamos atravessando uma fase difícil, mas perfeitamente normal e superável. É a fase de transição, absolutamente necessária para ao final colocar o Avaí dentro de uma organização perfeita, detentor de uma infra-estrutura invejável, mas capaz de suportar no tempo, os encargos difíceis de uma equipe profissional.

Fernando já considera hoje, o Avaí bem modificado, "para melhor" fez questão de mencionar: "Já se reestrutura o quadro social. A reforma do Estatuto dará feição jurídica ao que existe de mais moderno na técnica administrativa de um clube definido, e dividindo responsabilidades até hoje nos ombros de uma só pessoa. O escalonamento financeiro e a elaboração de um orçamento realista, dirá o que pode ou não ser feito. A construção do estádio, será a mais grata surpresa a médio prazo, não só para os avaianos mas para todos os catarinenses".

O goleiro treinou bem e quer jogar contra o Avaí

Foguinho pensa em Jocely neste jogo

Tubarão *(Sucursal) – O Hercílio Luz fez coletivo ontem à tarde, preparando-se para a partida de amanhã, no Adolfo Konder, contra o Avaí, pela quarta rodada do estadual.*

Para Foguinho, além dos problemas naturais enfrentados pelo plantel do Hercílio, o jogo de amanhã vai trazer mais uma: o goleiro Jocely, juvenil do Avaí emprestado ao clube de Tubarão, talvez não possa ser escalado.

Existe um acordo verbal entre as duas direções, que não permite a Jocely jogar contra o seu clube. Em razão disso, o treinador Foguinho ainda não definiu o time para amanhã, pois ele espera que o acordo não vingue.

Mas além de gol, existem outras três posições indefinidas na equipe de Foguinho: o lateral esquerdo Fio está lesionado e ainda não se recuperou, podendo entrar Edinho no seu lugar. Na ponta direita, o técnico está entre três jogadores; Edésio, Salomão e Linha, sendo que este último está sendo cogitado também para a ponta esquerda. Isto se Gonzaga, que pretende voltar ao Hercílio, não ganhar condições de jogo até amanhã. Segundo o jogador, a forma física não será problema, pois continua jogando futebol de salão em Tubarão.

Se tudo der certo para Foguinho, o Hercílio pode enfrentar o Avaí com esta formação: Jocely; Osvaldo, Joel, Edson e Fio ou Edinho; Valdecir e Neneco; Edésio ou Salomão, Luiz Antônio, Márcio e Gonzaga ou Linha.

Osvaldo e Piava, a nova meia cancha

Joinville (Sucursal) – Osvaldo, médio volante do Atlético de Três Corações (Minas Gerais), foi a novidade do treino do Caxias, que não teve a participação de Daúca e Fontan. Os dois estão lesionados e assistiram os treinamentos da arquibancada.

O jogador mineiro treinou com destaque na meia cancha, ao lado de Piava, está contratado pelo Caxias e deve estrear na quinta rodada, no clássico de Joinville. Osvaldo chegou a ser o goleador do coletivo de 90 minutos, que terminou com vitória dos titulares por 10 a 0.

Depois do treino, Rubens Freitas comentou a atuação e as possibilidades do jogador: "ele ainda está um pouco fora de forma e demonstrou cansaço da viagem. Mas, a exemplo de Parodi, com mais uma semana de trabalhos intensivos ele ficará em condições. Os dois são bons de bola, por isso fui buscá-los em Minas Gerais."

O treinador do Caxias está encarando com muita responsabilidade o jogo de amanhã, contra o Paisandu. Segundo o treinador, um resultado negativo pode tirar seu clube, as chances de classificação no returno.

Rubens freitas quer escalar este time, para jogar contra o Paisandu: Vicente; Daúca, Pompeu, J.Alves e Silvinho; Piava e Edson; Oscar, Tonho, Martoni e Parodi.

Um técnico confuso com tantas lesões

Blumenau – O Palmeiras fez coletivo ontem à tarde, apronto para o jogo de amanhã, contra o América, em Blumenau. Mas Adão ainda não pôde definir a equipe, porque muitos titulares estão sem condições de jogo por lesão.

Dirmael (joelho), Duia (distenção) e o goleiro Leme (virilha), são os problemas do treinador para a partida contra o América. Nelson e Vado, que também estavam machucados, já foram liberados pelo departamento médico.

Depois do coletivo, Adão orientou treinamentos especiais para três jogadores, recentes contratações do Palmeiras, e que talvez possam estrear amanhã: Iauca, ponteiro direito, ex-Ipiranga de Erexim; Mazola, ponta de lança, ex-Atlético Paranaense, e o goleiro Tico, ex-Pinheiros. O técnico do Palmeiras vai esperar a revisão médica de hoje, para depois, então, escalar a equipe que vai enfrentar o América.

Acervo: Biblioteca Pública SC - Hemeroteca Digital Catarinense