Biblioteca Pública — C. Posta.204

JORNAL DE TAXA PAGA FLORIANÓPOLIS

TEMPO – Frente fria: negativo. Pressão atmosférica média: 1004,5 milibares. Temperatura média do dia: 20.8 graus centígrados. Estado médio do céu: de claro a encoberto. Nevoeiros noturnos às margens de rios, litoral e serras. Estado médio do tempo: com instabilidade. Previsão: A.Seixas Neto.

O ESTADO

Florianópolis, Quinta-feira, 05 de julho de 1973 – Ano 59 – No. 17.262 – Edição de hoje 16 páginas – Cr $ 0,50

INATIVOS E PENSIONISTAS – O Chefe da 16a. CSM está solicitando aos inativos e pensionistas para que apresentem até o próximo dia 15 o atestado de vida e residência, ou que compareçam àquela unidade militar para assinar a ficha correspondente. Os que percebem auxílio por invalidez ou diária de asilado, terão que apresentar declaração de que não exercem atividades remuneradas.

UFSC e UDESC não podem aumentar as suas vagas

O anúncio feito pelo diretor do Departamento de Assuntos Universitários do MEC, segundo o qual serão criadas mais 180 mil vagas nas universidades brasileiras no próximo ano causou surpresa aos reitores da Ufsc e da Udesc. Enquanto o professor Roberto Lacerda acha que houve um exagero na notícia, o Sr. Arnoldo Cúneo, Reitor em exercício da Udesc, disse que essa unidade, a se confirmar o anúncio, não terá condições de alcançar a proporção pretendida (P.3).

Falta troco e a culpa se deve aos cofrinhos

Os supermercados da cidade estão sentindo a falta de troco, problema que também atinge outros setores, com exceção das empresas de transporte coletivo, que finalmente regularizaram o problema. Fonte da agência local do Banco do Brasil informou que o problema é geral e que uma das suas causas tem sido o recolhimento das moedas em cofrinhos, nas campanhas de poupança infantil (P.8).

Os supermercados são os que mais sentem a falta de moedas para facilitar o troco.

Rede bancária já distribui as notificações do I. de Renda

Cerca de 53 mil notificações do Imposto de Renda já foram entregues pela Delegacia da Receita Federal à rede bancária, que as redistribuirá aos contribuintes. Nos próximos dias deverão ser encaminhadas mais 27 mil. O pagamento é feito em 12 vezes (P.6).

AVIÃO SEQUESTRADO FOI PARA CUBA

Chegou na noite de ontem a Cuba o avião Boeing 737, da Aerolíneas Argentinas, sequestrado com 80 pessoas a bordo, logo após decolar do aeroporto de Ezeiza, num voo doméstico na Argentina (Página 2).

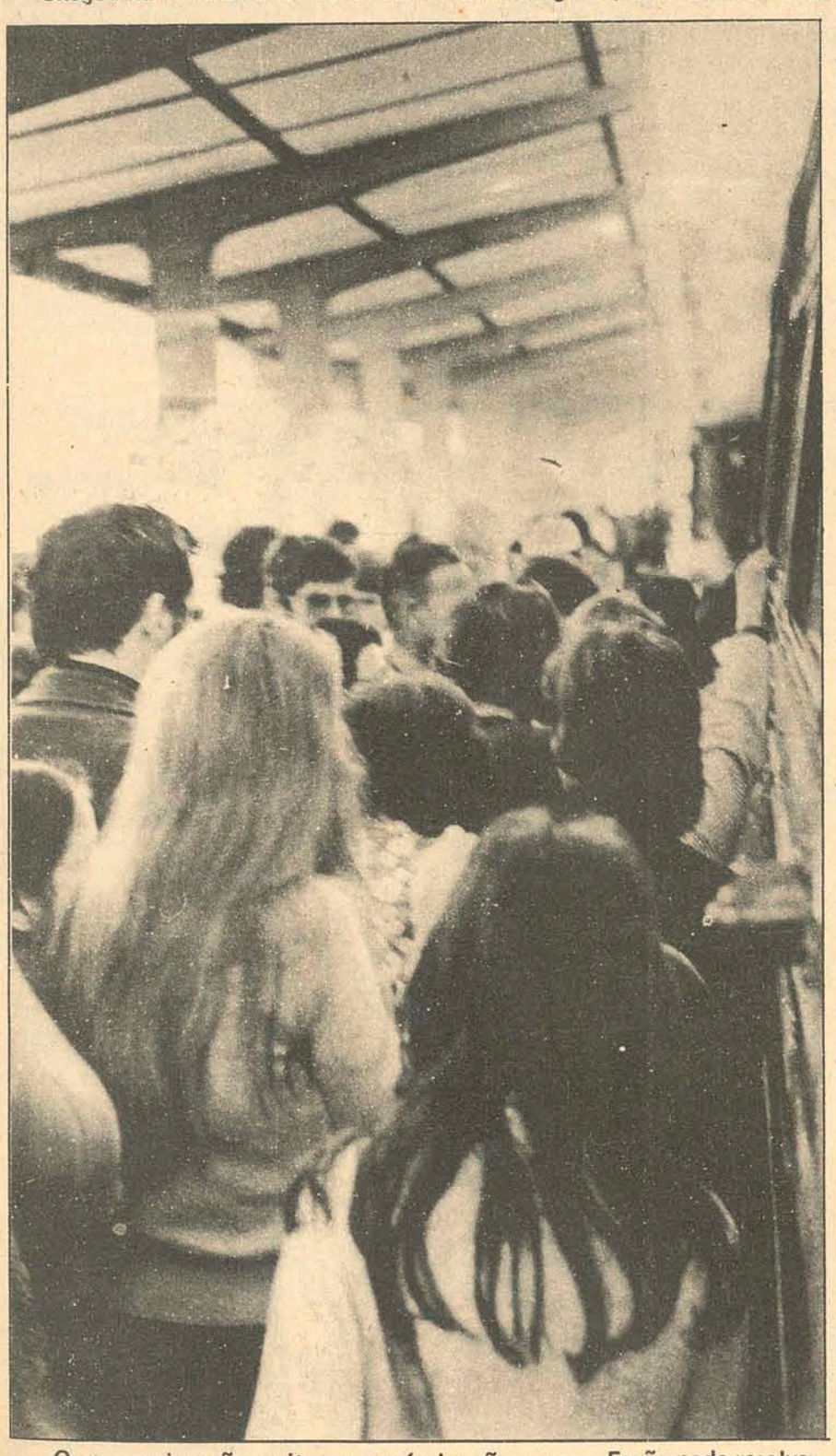

Os passageiros são muitos e os veículos são poucos. Fusão pode resolver.

Coletivos: fusão pode ser solução

As intermináveis filas de passageiros nos terminais dos ônibus, por falta de veículos de algumas empresas, levou os usuários a sugerirem a unificação das empresas à Prefeitura. A Prefeitura ficou de estudar (P.8).

Celso e Ademir não participaram do treino de ontem, sob a alegação de que estavam machucados. Os demais treinaram.

Os jogadores ameaçam fazer greve no Avaí

O treino do Avaí, marcado para as 14h30min de ontem, só foi começar depois das 16 horas, em virtude do início de greve que alguns jogadores pretendiam fazer, reclamando o pagamento dos salários de dois meses que estão em atraso e bichos que ainda não foram pagos. Depois que o supervisor José Amorim chegou ao campo, houve uma reunião entre ele, Walter Miraglia, Jorge Ferreira e Paulo Henrique, o capitão do time. Às 16h15min Paulo Henrique saía da sala, colocava o uniforme no vestiário e em seguida entrava em campo batendo bola, no que foi seguido pelos demais jogadores – a maioria contrariada. Ademir e Celso disseram que não treinavam por estarem machucados e foram tomar massagens com o massagista Afonso.

(Página 16).

Iminência de incêndio gigantesco ameaça uma cidade na Bahia

Equipes de emergência da Petrobrás continuavam até altas horas da noite de ontem afastar o perigo de um incêndio gigantesco que ameaçava uma escavação no município baiano de Mata de São João, em virtude do escapamento de gás do subsolo (Página 5).

Demissões em massa no Uruguai

Todos os funcionários públicos que continuarem apoiando a greve geral do Uruguai serão sumariamente demitidos dos seus empregos, por ordem do governo presidido por Juan Maria Bordaberry. Outro decreto governamental adota a mesma medida para os empregados de empresas privadas que prosseguirem na greve, atitude que é considerada pelo governo como "má conduta". Um clima de tensão envolve todo o Uruguai na atual crise (P.2).

Acervo: Biblioteca Pública SC - Hemeroteca Digital Catarinense

Avião da Aerolíneas Argentinas é sequestrado e conduzido para Cuba

Um avião da "Aerolineas Argentinas" foi sequestrado ontem, logo após decolar do aeroporto de Ezeiza, em Buenos Aires, sendo obrigado a voar para Cuba depois de ter sido desviado de sua rota original entre a Capital e Jujuy, com 80 pessoas a bordo.

O avião, um Boeing 737, chegou a Santiago do Chile depois de uma escala em Mendoza, no oeste argentino, para reabastecer. Passageiros que desembarcaram então, disseram que o aparelho foi sequestrado por uma só pessoa: um homem baixo, moreno, trajando um poncho sob o qual parecia ocultar granadas de mão, um punhal e um revólver. Foi identificado como membro do "Exército Revolucionário do Povo" – ERP –, movimento trotzkista. O Boeing chegou a Santiago depois de uma frustrada tentativa anterior. Havia cruzado a Cordilheira dos Andes rumo à Capital chilena, mas na fronteira voltou para Mendoza, onde se reabasteceu de combustível. Após, empreendeu novamente vôo para Santiago, onde aterrissou pouco depois das 15h45min (16h45min em Brasília). No aeroporto de Pudahuel desceram cerca de 40 de seus 74 passageiros, incluindo um bebê e quatro crianças. Os tripulantes são em número de seis.

Durante sua permanência em Santiago, um destacamento policial manteve a aeronave sob vigilância, há alguma distância. O piloto traçou seu "plano de vôo" em consulta com a torre de controle de Pudahuel, e depois seguiu viagem. Em Mendoza, o sequestrador pediu mais combustível e alimentos para a longa viagem a Cuba. Por se tratar de um avião com pouca autonomia de vôo, presumia-se que deveria fazer escala em Lima, Peru, até as 22 horas de ontem. Foi o primeiro ato de pirataria aérea ocorrido na Argentina desde que Hector Campora assumiu a Presidência, a 25 de maio.

O presidente Salvador Allende, após analisar a atual crise política que atravessa o país, preferiu não incluir os militares em seu novo gabinete.

Chile: Allende anuncia hoje o seu novo gabinete. Os militares ficarão de fora

O Presidente Salvador Allende suspendeu ontem o estado de emergência em todo o Chile e convocou os chefes da coalisão governista Unidade Popular para uma reunião especial, a fim de formar um novo gabinete.

Contrariamente aos planos originais, Allende declarou que não indicará militares para compor o ministério. Disse haver chegado a tal decisão após analisar "o clima político e a realidade que vivemos, e para evitar que se vejam envolvidos pelas contingências políticas". O comunicado, lido pelo secretário-geral do Governo, Anibal Palma, expressa "o reconhecimento do povo à atitude patriótica dos militares, ao reprimir a tentativa subversiva na qual estavam envolvidos alguns rebeldes e grupos civis de extrema direita".

Os comandantes da Marinha, Aeronáutica e Exército, por sua vez, externaram ao Presidente Allende "o invariável apoio das Forças Armadas ao regime constitucional". Esta declaração, segundo porta-voz do palácio do Governo, teve por objetivo colocar fim às conjecturas em círculos políticos sobre um suposto mal-entendido entre a Armada e o Executivo. As especulações surgiram combase na formação do novo gabinete, depois de conversações com os chefes militares. Acredita-se que o gabinete civil será formado hoje.

Os comandantes das Forças Armadas, almirante Raul Montero, generais César Ruiz e Carlos Prats declararam considerar "oportuno expressar à opinião pública que nos últimos acontecimentos que preocuparam os cidadãos, a atuação de suas instituições, e em particular, dos altos comandos, têm estado enquadrada dentro das severas normas de respeito ao poder constituído, à carta fundamental que nos rege e à sua clara missão de serem instituições não deliberantes".

A SUSPENSÃO

Allende firmou na madruga de ontem um decreto suspendendo o estado de emergência nas 25 províncias chilenas, imposto após o fracassado levante militar. Também foi levantado o toque de recolher que vigorava em Santiago há cinco dias, bem como a rigorosa censura à imprensa. Essas medidas estavam a cargo dos comandantes militares de maior posto em cada uma das províncias.

A REUNIÃO

Os líderes dos Partidos Comunista, Socialista e outros quatro menores de esquerda, que fazem parte da coalisão Unidade Popular, se entrevistaram com Allende na manhã de ontem, discutindo a formação do novo gabinete civil. Não se informou quais seus integrantes, mas fontes da Unidade Popular disseram que muitos dos ministros que se demitiram anteontem – para dar ao Presidente inteira liberdade de escolha – serão confirmados. A decisão de Allende em excluir os militares do novo Ministério causou surpresa aos políticos em geral. Os três setores das Forças Armadas colaboraram no seu gabinete durante seis meses, depois que o Governo enfrentou, em outubro último, uma grave crise política em consequência de greve geral.

Henry Kissinger irá à China no fim do mês para conferenciar com Chou En-Lai

Kissinger: o oráculo da paz.

Henry Kissinger irá se reunir com o primeiro-ministro chinês Chu En-Lai em Pequim no fim deste mês ou no começo de agosto. A viagem do Asessor Presidencial norte-americano será discutida na próxima sexta-feira com Uang Chen, chefe do escritório de ligação recentemente estabelecido em Washington, quando o presidente Nixon estiver em San Clemente, Califórnia.

A Casa Branca desmentiu especulações de que o encontro de sextafeira bem como a conferência em Pequim irão tratar de um cessar-fogo no Camboja. Com a nova lei suprimindo o apoio financeiro para qualquer atividade militar norte-americano na Indochina por volta de 15 de agosto, acredita-se que Kissinger fará sua viagem tão logo seja possível. É também provável que Kissinger conferencie com o príncipe exilado Norodom Shanouk do Camboja que se encontra em Pequim. Sihanouk voltou a Pequim quarta-feira de uma viagem que realizou a África e Europa Oriental.

Houve algumas declarações em Pequim no sentido de que Chu En-Lai poderá visitar os Estados Unidos neste outono, talvez com relação a sessão anual da Assembléia Geral das Nações Unidas.

Nixon convidou o primeiro ministro durante suas conversações na China o ano passado. No entanto, Chu afirmou que não deseja fazer uma visita oficial em Washington enquanto os Estados Unidos mantiverem relações diplomáticas com a China Nacionalista.

Huang Chen passará um dia inteiro de conversações na Casa Branca com Nixon e Kissinger e participará de um jantar na sexta-feira à noite oferecido pelo Assessor Presidencial. Ele viajará para a Califórnia na quinta-feira à noite a bordo de um dos aviões da Presidência.

Bordaberry ordena exoneração dos que persistirem na greve

O Presidente Juan Maria Bordaberry ordenou ontem a exoneração de todos os funcionários públicos que continuarem com a greve geral, admitindo tacitamente que não cessou a resistência trabalhista à virtual ditadura implantada há uma semana

Ordenou, da mesma forma, através de outro decreto, que os trabalhadores e empregados das atividades privadas que continuarem a greve poderão ser despedidos por "má conduta", sem qualquer indenização.

Os decretos, divulgados após uma reunião de Bordaberry com seu Conselho de Ministros, foram emitidos em vista da "situação trabalhista do país e a anormalidade dos serviços", segundo a comunicação oficial.

DESMENTIDO

Segundo o jornal argentino "La Nacion", Bordaberry afirmou no sábado a um seu enviado especial que tinha simpatias pelo regime político do Brasil. A declaração foi logo desmentida pelo escritório da Presidência. Alguns observadores acentuam que dentro das três Armas existe um incipiente setor nacionalista, que simpatiza com a política seguida pela junta militar do Peru e atribuem a esse grupo a inspiração das diretrizes de fevereiro. Bordaberry asseverou que a Constituição será reforçada para retirar as atribuições do poder legislativo e fortalecer o Governo, mas não especificou quando isto ocorrerá. Ainda não nomeou, também, o "Conselho de Estado" que prometeu criar, a fim de que assuma muitas das faculdades do Congresso dissolvido. Por outro lado, a Frente Ampla esquerdista pediu a renúncia de Bordaberry e o estabelecimento de um Governo provisório, bem como a formação de uma assembléia nacional constituinte eleita pelo povo.

INQUIETAÇÃO

Um comunicado da junta de comandantes uruguaios divulgado ontem pela rede obrigatória de rádio e televisão, desmentiu categoricamente rumores de que haveria divergências entre as Forças Armadas.

"Há total unidade e respeito às hierarquias", diz o informe, ressaltando que as Forças Armadas continuam a serviço da República, "isentas de qualquer compromisso político". Acrescenta que serão observadas as diretrizes para o desenvolvimento ecomômico fixadas em fevereiro, quando os militares quase levaram o Governo a uma crise. A junta, integrada pelo general Hugo Chiappe Posse, capitão da Marinha Victor Gonzalez e pelo brigadeiro José Perez Caldas, advertiu, finalmente, "contra a campanha de rumores com o objetivo de semear a discórdia, e que possivelmente tende a aumentar".

AUMENTOS

Bordaberry aprovou o aumento salarial para os trabalhadores rurais, ao mesmo tempo em que determinava alta geral de preços para vários artigos de primeira necessidade, inclusive combustíveis e transporte urbano. Os novos aumentos de salários entraram em vigor desde o dia primeiro. Para o setor privado, foram de 31,48 por cento, ou seja, um aumento real de 27 por cento sobre os salários nominais, porque se inclui "um desconto para a previdência social, disposto somente para a classe operária", segundo o Ministro do Trabalho Carlos Abdala. A Convenção Nacional dos Trabalhadores – CNT –, dissolvida, havia exigido, antes da crise institucional, um aumento de 60 a 85 por cento.

GREVE

Apesar do aumento, a greve geral dos trabalhadores continua, entrando hoje em seu oitavo dia – sem que o Governo conseguisse a normalização total das atividades. Anteontem à noite o Presidente Bordaberry, num dramático esforço para normalizar a situação na refinaria estatal de petróleo Ancap, decretou a "mobilização" do pessoal para "assegurar" o restabelecimento dos trabalhos no estabelecimento, que se encontra sob intervenção militar desde sábado. O decreto determina que os trabalhadores que se recusarem a voltar ao serviço sejam submetidos à "jurisdição militar". A usina foi ocupada na quarta-feira, quando a poderosa CNT ordenou a greve geral por tempo indefinido.

"JUNTAS DE VIZINHANÇA"

Por outro lado, o Presidente Bordaberry decidiu formar as chamadas "juntas de vizinhança", cujos membros serão nomeados pelo Governo, em substituição à "juntas departamentais", que, eleitas pelo povo, anteriormente constituiam os órgãos colegiados das municipalidades uruguaias. Os integrantes das mesmas serão nomeados pelo poder executivo e destituídos "quando for julgado conveniente". A de Montevidéu será formada por nove membros e as demais do país por sete. O Governo declarou dissolvidas, também, as "juntas locais", que funcionavam nos bairros da capital e nas principais cidades do interior.

Peron recebe Campora

O general Juan Domingues Peron recebeu ontem em sua residência, em Vicente Lopez, o presidente Hector Campora e todo o seu ministério. Na oportunidade foi analisada a situação política e econômica do país, após os primeiros 40 dias de Governo Justicialista.

Informa-se que há 20 projetos de lei que ainda não foram debatidos no Congresso. O senado dedicou ontem sua sessão ao estudo dos referidos projetos, e a aprovação é necessária para a obtenção da "reconstrução nacional", preconizada pelo ex-presidente Peron.

Como prólogo da reunião da tarde de ontem, o Ministro da Fazenda e das Finanças, José Gelbart, fez ampla exposição da situação financeira do país, em reunião que durou três horas e meia e foi presidida por Campora. A reunião foi assistida por altos funcionários, parlamentares e Comandantes-Chefes das Forças Armadas. Gelbart assinalou que o orçamento apresente um deficit de 31 bilhões de pesos (18,6 bilhões de cruzeiros) e anunciou o estabelecimento de uma "profunda reforma" fiscal, como parte dos esforços para a solução do problema.

Acrescentou ainda que, de 1.674.000 contribuintes potenciais do imposto de renda, 374 mil não apresentam declarações há anos, e outros 300 mil jamais o fizeram. Do milhão restante, 430 mil apresentaram declarações e pagam o imposto de renda – 100 mil dos quais, parceladamente – e outros 570 mil apenas fazem as declarações, mas estão isentos do pagamento.

Nixon pretendia renunciar

Julie Nixon Eisenhower revelou que seu pai, o presidente Richard Nixon considerou a possibilidade de renunciar por causa do escândalo de Watergate e pediu a opinião da família a respeito. Julie informou que, "dissemos não, porque a renúncia teria sido o reconhecimento de um erro. E também porque acreditávamos que era o homem mais indicado para o cargo. Havia começado muitas coisas e precisava terminá-las".

Julie, a filha mais moça de Nixon completa hoje 25 anos. Numa entrevista, disse que a possibilidade da renúncia foi discutida com Nixon atuando como "advogado do diabo". Julie disse que seu pai ventilou a possibilidade de renunciar alegando que talvez fosse conveniente para os Estados Unidos e ajudaria a pôr fim as polêmicas. Ela manifestou também que acredita que "os acontecimentos darão a razão" ao Presidente e manifestou preocupação pela "atmosfera negativa" criada pelo caso Watergate. Defendeu ainda seu pai dizendo acreditar que realmente não sabia de nada sobre a invasão da sede do Partido Democrata e o posterior ocultamento da responsabilidade da Casa Branca. Disse que seu pai não sabia que havia algo de errado pois tinha confiança em todos que o cercavam.

NOTICIARIO INTERNACIONAL FORNECIDO PELA A P

SEU DINHEIRO FAZ MILAGRES NESTA INAUGURAÇÃO

tudo com crs 1,00 de entrada

PHILIPS

CASA SANTA MARIA

Florianópolis e Blumenau

onde seu dinheiro faz milagres

AZ DE OURO

tem o que você quer

com preços diretos da fábrica!

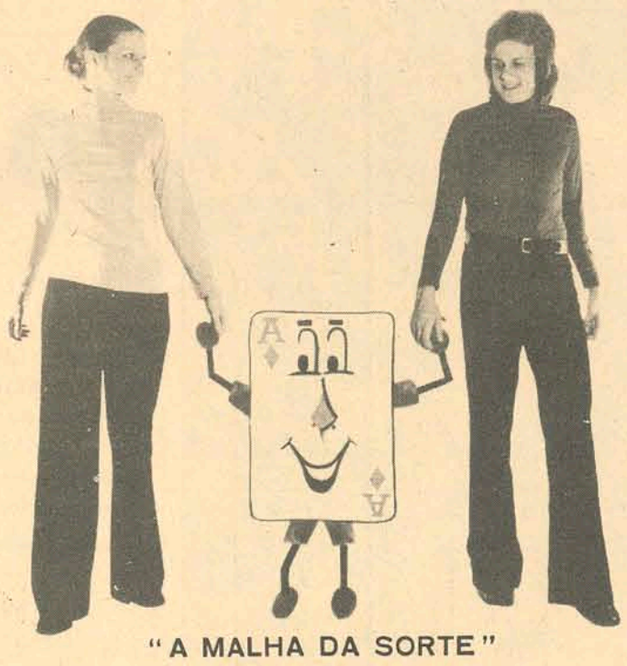

"A MALHA DA SORTE"

LOJAS PRÓPRIAS "AZ DE OURO"

BLUMENAU - Praça Victor Konder, 15 - Edifício Impala - Loja C
Fones: 22-0178 e 22-0179

BAL/CAMBORIÚ - Avenida Brasil, 1746 e 1830 - Fone 2202

FLORIANÓPOLIS — Rua Felipe Schmidt, 44

SÃO PAULO — Rua das Palmeiras, 143
Fones: 220-4738 e 220-3640

magna

Acervo: Biblioteca Pública SC - Hemeroteca Digital Catarinense

Reitores acham difícil aumento do número de vagas que MEC anunciou

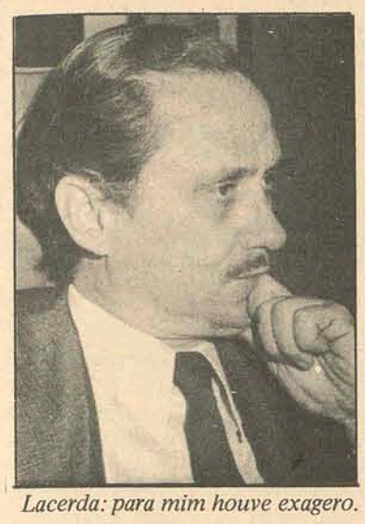

Lacerda: para mim houve exagero.

O Reitor Roberto Lacerda é de opinião que "houve um exagero" na divulgação da notícia sobre as declarações do diretor do Departamento de Assuntos Universitários do MEC, professor Heitor Gurgulino, segundo as quais serão criadas mais 180 mil vagas nas universidades brasileiras, possibilitando o ingresso de um milhão de universitários em 1974, em escolas de nível superior de todo o Brasil.

Para o Professor Roberto Lacerda, deve estar havendo um equívoco. "A UFSC, pelo menos, não tem condições de duplicar seu número de vagas para o ano que vem, para acompanhar a proporção que o MEC pretende, com a criação de **mais** 180 mil vagas. O que pode haver, com respeito a isso, é **atingir este total**, e não criar todas essas novas vagas. Somente com a criação de novos cursos, e consequente contratação de novos professores e muitos funcionários, a UFSC teria condições de cumprir as determinações do MEC".

Ao tomar conhecimento da notícia, o próprio Reitor Roberto Lacerda disse que vai procurar confirmação, através contato telefônico que manterá com Brasília.

– Mas mesmo assim, penso ser improvável esta modificação no quadro de matrícula dos Cursos superiores, já para o ano que vem", comentou o Sr. Roberto Lacerda.

UDESC

– Não tenho uma opinião formada, mas acho um número elevado – diz o Reitor em exercício da UDESC, Professor Arnoldo Soares Cúneo. Mesmo com a criação de duas novas unidades este ano – Educação Física, em Florianópolis, e Veterinária em Lages – não há possibilidade de alcançar, para o ano que vem, a proporção que o MEC pretende, Cúneo adianta que já está em tramitação no Conselho Estadual de Educação o projeto de criação de mais dois cursos para a Faculdade de Educação: Educação Moral e Cívica, e Artes Práticas. Com esses novos cursos, a Faculdade triplicará seu número de vagas, atualmente em 40 (Curso de Pedagogia).

A UDESC conta atualmente com 340 vagas, assim distribuídas: Educação Física, 100; Veterinária de Lages, 40; Engenharia de Joinville, 80; Educação, de Florianópolis, 40; Escola Superior de Administração e Gerência, Florianópolis, 80.

Dizendo que mesmo contando com as unidades do interior, em que a UDESC exerce apenas um controle, não há condições de, para 74, aumentar suas vagas na proporção que será necessária, para acompanhar o total anunciado pelo Diretor do DAU.

Cúneo: Udesc não poderá acompanhar

Arena de Itajaí já pensa nas eleições

Itajaí (Sucursal) – O Prefeito Frederico Olíndio de Souza informou que a Arena de Itajaí deverá concorrer com dois candidatos à Assembléia Legislativa e um à Câmara Federal nas eleições parlamentares do próximo ano. Esclareceu, entretanto, que até agora o Diretório Municipal do Partido não se fixou em nomes, o que deverá fazê-lo dentro em breve.

No início da semana o Diretório da Arena de Itajaí realizou reunião, quando foram debatidos vários assuntos ligados ao pleito de 1974. O encontro foi realizado no salão nobre da Câmara, contando com a participação do Prefeito Municipal, dos ex-prefeitos Paulo Buer e Júlio Cesar e de diversas outras figuras políticas do município.

No próximo dia 6 deverá haver uma nova reunião quando, acredita-se, serão definidos os nomes que concorrerão pela Arena de Itajaí nas eleições do ano que vem.

Corrêa: problema da cultura é nacional

O professor Carlos Humberto Corrêa, diretor do Departamento de Cultura do Estado, disse ontem que concorda plenamente com a opinião do escritor e ex-presidente da Academia Catarinense de Letras Nereu Corrêa, quando o mesmo em seu artigo 'Confrontos e contrastes" da edição de terça-feira de O ESTADO dizia que os assuntos da Cultura, em Santa Catarina, vão muito mal. O professor Carlos Humberto Corrêa, entretanto, esclareceu que não apenas a Cultura catarinense enfrenta sérias dificuldades, mas sim a cultura brasileira em geral.

– "O professor Nereu Corrêa, em seu artigo, cita exemplos de Estados brasileiros, mesmo os mais pobres, que têm feito alguma coisa pela sua Cultura, não são apenas de Santa Catarina, mas sim de âmbito nacional. No meu entender, os Estados que têm feito algo pela Cultura, não são obra de uma estrutura governamental voltada para esse fim, mas sim obra do acaso.

No seu artigo o professor Nereu Corrêa declarou que a Cultura Catarinense, era uma enteada do Governo do Estado. Já o professor Carlos Humberto Corrêa, foi mais além.

– Vejo o problema no seu aspecto mais amplo. Pelo que tenho observado, a cultura nacional continua sendo uma enteada do Ministério da Educação e Cultura. Aqui em Santa Catarina não existe uma política cultural estabelecida, pelo menos até agora não chegou nada às minhas mãos nesse sentido.

Levantada a hipótese de que seria o grande acúmulo de obras atualmente em andamento no Estado e que existem sempre mais verbas o fator responsável por essa alienação governamental para com a cultura, disse o professor Carlos Corrêa:

– Muito delicadamente, poderíamos definir o problema sobre esse aspecto. Mas na realidade, como já disse outras vezes, o que falta mesmo é educação popular para com os diversos setores culturais. Se não for concretizada uma política educacional nesse sentido, acredito que o problema continuará sempre como se encontra atualmente.

O professor Carlos Humberto Corrêa mantém a sua opinião de que a cultura não pode depender de verbas e incentivos estaduais, mas que a iniciativa deve partir de particulares, principalmente dos industriais.

– É bem verdade que algumas firmas particulares já prestaram a sua colaboração para com a Cultura catarinense. Mas mesmo assim, é um mínimo de empregadores que se preocupam nesse sentido. O que normalmente vemos aqui, são incentivos à Cultura, mas que não passam de promoção pessoal dos próprios patrocinadores.

Apesar de tudo, o Departamento tem dado maiores condições de promoção às artes plásticas, tendo planos de lançar em breve, uma série de panfletos, com a biografia e obras de artistas catarinenses.

Laerte tem projeto sobre as nomeações

O Deputado Laerte Ramos Vieira apresentou projeto na Câmara Federal segundo o qual é vedada a ocupante de cargos de ministros e conselheiros a aposentadoria antes de quatro anos de exercício do cargo. A proposição do parlamentar catarinense atinge os ministros do Tribunal de Contas da União, os advogados e membros do Ministério Público nomeados para o Tribunal Federal de Recursos, para o Tribunal Superior do Trabalho, para o Superior Tribunal Militar e para os Tribunais dos Estados, e os conselheiros dos Tribunais de Contas dos Estados, do Distrito Federal e dos municípios. O projeto estabelece ainda a proibição de nomeações para os referidos cargos de pessoas comidade igual ou superior a 66 anos.

Em sua justificativa, o Sr. Laerte Vieira afirma ter apresentado o projeto com o objetivo de "evitar as nomeações apenas para fins de aposentadoria, como continuam a ocorrer em todas as esferas administrativas".

Joinville reúne os vereadores do norte

Joinville (Sucursal) – Já foi definida a programação a ser cumprida durante a realização do I Seminário de Câmaras Municipais do Norte Catarinense, programado para os próximos sábado e domingo. O seminário será aberto em solenidade programada para às 14 horas de sábado no plenário da Câmara Municipal de Joinville, com uma esplanação sobre os objetivos do encontro a ser feita pelo vereador Miraci Deretti. Em seguida, o presidente do Legislativo blumenauense, vereador Milton Pompeu, discorrerá sobre o programa do I Congresso de Câmaras Municipais de Santa Catarina, marcado para os dias 3,4 e 5.

A primeira conferência será proferida pelo deputado Dib Cherem, enquanto que o deputado Jaison Barreto fará a segunda, no domingo.

O seminário deverá contar com a participação de vereadores de 15 Câmaras Municipais da região Norte, prevendo-se a participação de 60 pessoas.

O Prefeito Pedro Ivo Campos confirmou sua presença na solenidade de abertura. O conclave será encerrado no domingo com a aprovação das teses que serão levadas posteriormente ao congresso de Blumenau.

Uma comissão integrada por vereadores da região deverá elaborar uma tese focalizando aspectos atinentes ao desenvolvimento regional, apresentando os problemas cujas soluções serão solicitadas posteriormente aos órgãos competentes.

A comissão organizadora do conclave convidou os estudantes universitários da região a participarem do seminário, desejando, com isso, integrar o estudante nos problemas regionais.

Dib fala na abertura

O Deputado Dib Cherem, que se encontra nesta Capital tendo em vista o recesso do Congresso, estará sábado na cidade de Joinville, onde vai pronunciar a palestra de abertura do encontro de prefeitos e vereadores da região Norte catarinense, subordinada ao tema "Estrutura do Planejamento Municipal".

Ontem o Sr. Dib Cherem, juntamente com o prefeito de São José, foi recebido pelo Governador Colombo Salles e durante o período de recesso parlamentar vai efetuar visitas às regiões de Brusque, Itajaí, Camboriú e Vale do Tijucas. Nos contatos que manterá nesses locais, entre outros assuntos, relatará as providências da Câmara Federal com vistas ao estágio de universitários e representações classistas, bem como o curso de preparação de liderança política e a criação do Departamento de Juventude da Arena.

Assistentes sociais de Sta.Catarina reúnem-se para analisar seu futuro

Numa promoção da Associação Profissional dos Assistentes Sociais de Santa Catarina – APASSC – realizar-se-á de 16 a 20 de julho em dependências da Faculdade de Serviço Social o 1o. Encontro Catarinense de Assistentes Sociais. Segundo declarações da atual presidente da APASSC, Eloísa Amorim, esse encontro visa congregar todos os assistentes sociais catarinenses com o objetivo de atualizar e estudar as tendências do Serviço Social no Brasil e na América Latina. Para tanto, foi convidado a dirigir os estudos e realizar palestras o professor e assistente social argentino, de renome internacional, Hermann Kruse, que abordará o tema "Serviço Social no Brasil e América Latina".

Esse encontro, originado de sugestões apresentadaspelos profissionais filiados à APASSC, vai reunir os 130 associados inscritos bem como demais profissionais e alunos concluintes das Faculdades de Serviço Social como participantes, esperando-se presença dos demais interessados para assistirem aos estudos.

O CAMPO É FÉRTIL

"Gente necessitada de assistência não vai possivelmente nunca deixar de existir, porém nem por isto a miséria e a desgraça não devem ser fatores desconsiderados. O assistente social, em qualquer nível de trabalho, seja de planejamento, coordenação, execução ou atuando diretamente junto a comunidades realiza a tarefa que lhe compete, dependendo porém de seu local de trabalho que é o que vai lhe indicar o setor de atuação: junto à família, junto ao menor, junto aos favelados; em indústrias, prefeituras, serviço social médico e em obras sociais em geral. "Mas até os dias atuais não há condições de se eliminar a maior parte dos problemas devido principalmente a falhas de estrutura" diz Eloísa Amorim. E continua: "Ainda há muitas instituições trabalhando, cada uma de seu lado e à sua maneira, mas está se tentando uma integração de recursos, o que está provado pela criação em Santa Catarina de uma Secretaria dos Serviços Sociais. Florianópolis, continua a presidente da APASSC, oferece poucas possibilidades de emprego porque a procura supera a demanda; não há condições por parte dos interessados em terem em seus quadros um assistente social, de manterem este profissional. No interior a situação chega a ser a mesma, apesar de não existir a super-concentração de assistentes sociais".

– Os assistentes sociais – declarou – apesar de exercerem uma profissão que ainda poderia considerar-se como nova, pois existe só há aproximadamente 40 anos tem sua atividade regularizada e também com valor reconhecido no campo de trabalho. Inclusive, diz Eloísa, a turma que se forma no momento nas Faculdades de Serviço Social vai operar numa faixa muito boa. Mas como na maioria dos cursos universitários, também o curso de Serviço Social não aponta a realidade. A teoria lecionada, a par de toda a prática, não consegue corresponder à realidade. Tem-se a prática apenas num campo específico, escolhido, que permite apenas uma visão restrita de todo o complexo que compreende a assistência aos necessitados. E um atendimento geral em quase todos os locais de trabalho. Seria necessário fazer-se, como já se observa tendência neste sentido, uma revisão do currículo para adaptar o ensino à realidade brasileira, pois as bases em que foi constituído correspondem a uma realidade estrangeira que para cá foi importada.

A par de todas estas falhas de estrutura e de deficiências, que impedem a manutenção de técnico de serviço social, poderia haver maior conscientização já por parte do povo dos problemas sociais que ocorrem a sua volta por assim poderiam os técnicos contar com maior colaboração e também alcançar resultados mais positivos em todas as suas atividades que em sua real finalidade só visam dar apoio a faixa necessitada da comunidade, finalizou a presidente da Associação.

OREGON CORTA SUAS DESPESAS PELA METADE

Todo mundo já sabe que as correntes Oregon são as mais eficientes para se cortar madeira. O que muita gente não sabe é que ela é eficiente também para cortar despesas ao meio. Para começar, Oregon proporciona o mais alto e eficiente rendimento de corte para sua moto serra. Rápido e macio. Logo, Oregon resiste muito mais tempo a qualquer tipo de madeira, em qualquer região e em qualquer clima. Depois, Oregon você afia facilmente com uma lima redonda mesmo no serviço. É por isso que os maiores fabricantes de moto serras do mundo usam as correntes Oregon como equipamento original.

Se você quer uma corrente que lhe renda trabalho e economia de manutenção, não pense duas vêzes: **entre na corrente prá frente.**

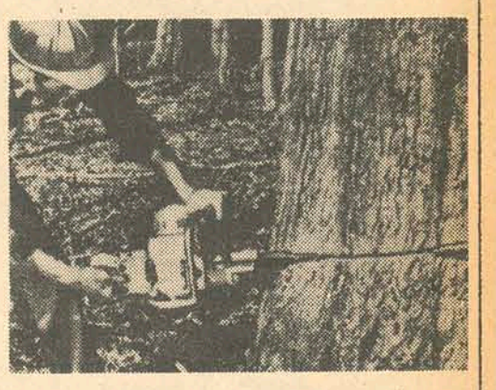

OREGON Saw Chain Division

OMARK INDUSTRIES

solicito, livre de despesas, o MANUAL DE MANUTENÇÃO DAS SERRAS OREGON

Preencha em letra de forma, recorte e envie para: DIVISÃO DE SERRAS OREGON IND. OMARK – Rua André Fernandes, 166 — SP. — CEP 04536

NOME _____

ENDEREÇO _____

CIDADE _____ ESTADO _____

REPRESENTANTE

INDÚSTRIA ESPECIALIZADA NA FABRICAÇÃO DE: CAÇAMBAS BASCULANTES, TANQUES IRRIGADORES, BROOKS, SEMI-REBOQUES CARREGA-TUDO, GUINCHOS MECÂNICOS E HIDRÁULICOS, EM FASE DE EXPANSÃO PROCURA ELEMENTO PARA REPRESENTA-LA NA PRAÇA DE FLORIANÓPOLIS.

CORRESPONDÊNCIA À RESPEITO, CONTENDO TODOS OS INFORMES POSSÍVEIS SOBRE O INTERESSADO E DEVERÁ SER REMETIDA PARA, J. A. JÚNIOR – RUA TUPI, 397 – 01233 – SÃO PAULO – SP.

ATENÇÃO

Confiem suas transações imobiliárias a IMOBILIÁRIA LUNAR que se encontra, devidamente, aparelhada para tal ramo comercial.

Portanto, proprietários de casas, terrenos e apartamentos, entreguem-nos a solução desses problemas que teremos prazer em solucioná-los.

O nosso corretor oficial – Sr. ÉDISON CORRÊA -, registrado no CRECI sob no. 2.644, prestar-lhes-á os informes necessários.

Visitem-nos à rua Cel. Pedro Demoro, no. 1.966 – 1o. and. – Sala 2 – ESTREITO.

TÉCNICO EM CONTABILIDADE

Empresa em expansão necessita de um Técnico em Contabilidade que tenha os seguintes requisitos.

Ser Casado, residente em Fpolis, idade mínima 25 anos, prática no mínimo de dois anos e que esteja registrado no C R C – SC, a Empresa oferece bom ambiente de trabalho e ótima remuneração.

Os interessados deverão apresentar-se no horário das 8 às 11 horas no Edifício Anita Garibaldi a rua – Anita Garibaldi esquina com a rua:– dos Ilhéus, sobre loja sala 3 do dia 4 a 6 de julho, falar com o Dr. Moacyr Motta da Silva.

Acervo: Biblioteca Pública SC - Hemeroteca Digital Catarinense

O ESTADO

Diretor: José Matusalém Comelli — *Editor-Chefe: Marcílio Medeiros Filho*

Cartas

TURISMO – I

Enquanto Blumenau e mesmo outras cidades do Estado alardeiam estar preparadas para o Ano do Turismo Nacional, que se desenvolve este ano, em Florianópolis a coisa vai de mal a pior. Na Capital dos catarinenses, tanto o órgão estadual, quanto o municipal, estão sem as mínimas condições de promover o mínimo que seja em prol do turismo.

Na Diretoria de Turismo da Prefeitura, então, a situação dá pena. Não existe um único folheto sobre Florianópolis. Mapas não existem, nem guias, nem promoções, nem nada. A Diretur é só bonitinha. Mas como beleza não põe mesa...

Se a Prefeitura não tem condições de manter um órgão desse, por que não recorre ao auxílio da indústria e comércio? Ou, ainda, por que não o fecha? O vexame, assim, seria muito menor, do que receber o turista em busca de material e dizer o tradiconal "sinto muito".

Não seria tempo de tirar os paranhos e desentortar as quadradas mentalidades? Celso Luiz Sillis – Centro.

TEATRO

Afinal de contas – e isso a imprensa deveria saber, ou pelo menos se interessar – quem é que está contratando os grupos de teatro que vem a Horianópolis? E qual é o critério adotado para a contratação de uma companhia teatral?

Do jeito que a coisa vai, meu chapa, não vai dar pé. Só dá coisa ruim nos nossos palcos. Se o negócio é gastar dinheiro, por que não mandam alguém, que realmente entenda, a São Paulo e Rio de Janeiro, para ver e depois contratar?

A picaretagem anda muito grande e todo mundo aqui está caindo que nem patinho. Decididamente, assim não dá. Arlindo Henrique Soares. Coqueiros.

INAUGURAÇÃO

– O Presidente do Instituto de Previdência do Estado de Santa Catarina convida para participar da solenidade de instalação da agência do Ipesc em Itajaí, que será presidida pelo Secretário dos Serviços Sociais. O ato terá lugar à avenida Marcos Konder, no próximo dia 6 às 11 horas.

TURISMO – II

Pela terceira vez em minha vida fui taxado de gaúcho e paranaense ao mesmo tempo. Aconteceu em Recife, no Clube Internacional, onde, ao dizer a algumas pessoas que era de Florianópolis fui taxado por alguns de gaúcho e por outros de paranaense. O motivo é porque eles pensavam que Florianópolis pertencia a Rio Grande do Sul ou Paraná. Não sabia se xingava a burrice dos nordestinos ou lamentava a falta de divulgação da Capital catarinense.

Em três horas de bate-papo, só perguntaram-me por uma coisa: se a ponte Hercílio Luz era realmente toda de ferro. Teve um que teve a petulância de me perguntar se a ponte móvel sobre o estuário Guaíba, teria acabado com a atração turística da Hercílio Luz.

Regressando a esta Capital, conclui que Florianópolis necessita realmente ser mais divulgada pelo menos nos demais estados brasileiros. Criou-se um departamento de turismo municipal, onde tudo é muito bonitinho, mas que não funciona. Por que?. Não sei. Quem sabe é a Prefeitura que até hoje não explicou isto. Guaraci de A. Blumemberg.

Expediente

Empresa Editora, O ESTADO Ltda. Administração, Redação e Oficinas: rua Felipe Schmidt, 116 – Florianópolis – Caixa Postal 139 – Telefones: 3022 (Administração) e 4139 (Redação) – Endereço Telegráfico ESTADO – SUCURSAIS: **Blumenau***: rua 15 de novembro, 504 – 3o. andar – conjunto, 303;* **Caçador***: Avenida Rio Branco, 465;* **Criciúma***: Avenida Getúlio Vargas, 312;* **Joinville***: rua 15 de Novembro, 799;* **Tubarão***: Rua São Manoel – Edifício Solar.* **REPRESENTANTES:** **Rio de Janeiro:** *Representações A.S. Lara Ltda. – Avenida Almirante Barroso, 63 – conjunto 1910;* **São Paulo***: Representações A.S. Lara Ltda. – Avenida São João, 1333 – 4o. andar – conjunto 44;* **Recife***: Reprenaes – Rua Aurora 1071 – 3o. andar;* **Belo Horizonte***: Reprenaes – Av. Amazonas 314 – Sala 907;* **Salvador***: Reprenaes – Av. 7 de Setembro 29 – conjunto 505/508;* **Curitiba***: C.A. Marques – Rua Mal. Deodoro 211 – conjunto 1606 – fone 232708;* **Porto Alegre***: Propal – Propaganda Representações Ltda. – rua Coronel Vicente, 456. Preços: número avulso Cr$ 0,50; assinatura anual Cr$ 100,00.*

O ESTADO não aceita para publicação colaborações em forma de artigos assinados que não forem solicitados, não se responsabilizando pelos originais enviados à Redação.

Transferida para o Paraná a Sesp

O grande público desconhece as razões pelas quais o Ministério da Saúde acaba de determinar se transfira para a Capital do vizinho Estado do Paraná a Fundação SESP, que tinha sede em Santa Catarina. Deverá, na verdade, haver motivos muito poderosos para esse ato, que relega a plano de menor atenção o interesse do nosso Estado, expresso mesmo através de interferência do Secretário Prisco Paraíso, junto ao titular interino da Pasta da Saúde em Brasília.

O que, porém acorre, com natural surpresa para todos nós, é que a transferência da Fundação SESP se confirmou e Curitiba será a sua nova sede. Segundo declarações de fonte bem informada no Gabinete do Secretário Prisco Paraíso, o Ministro interino da Saúde havia assegurado que a SESP continuaria em Florianópolis e essa circunstância veio acrescer o espanto causado pela concretização, já então inesperada, daquela providência inconsentânea às nossas esperanças.

É possível que fortes razões militem em desfavor da permanência daquele órgão de serviços técnico-sanitários em Santa Catarina, removendo-o para o Paraná. Aos Catarinenses, que ignoramos tais imperativos, é lícito estranhar a surpreendente medida, precisamente quando o setor da Saúde, no Estado, planifica a sua campanha de defesa sanitária das populações, contando evidentemente com a cooperação federal, tanto quanto com os recursos captados mediante convênio no exterior.

Nem apenas serão de ordem moral, portanto, os prejuízos que Santa Catarina terá de sofrer com essa mudança, que priva de valioso concurso os trabalhos de execução do programa já elaborado. E ainda que se diga que somente a diretoria da Fundação é que será transferida para Curitiba, nem assim se atenua o impacto causado pela interrupção de uma atividade harmônica e orientada visando à complementação de obras de incontestável influência no êxito do plano organizado pelo setor de Saúde Pública de nosso Estado.

Moralmente, o efeito desse ato, além da relegação do interesse catarinense a plano menos considerável que o de outra região vizinha, implica menos estímulos às atividades que o Governo de Santa Catarina vem aplicando em uma das frentes básicas do preconizado desenvolvimento estadual.

Presentemente, a política de integração se vem tornando força de coesão popular, em torno dos órgãos da administração pública, dando-lhes a cooperação possível e acentuando a união de todos para a conquista das metas do desenvolvimento nacional. E não se estranhe, assim, que uma medida como a que transfere do nosso Estado para outro, um órgão de serviço federal, em que se depositava tão grande expectativa acerca duma cooperação eficiente, venha repercutir no espírito de maneira desalentadora.

Resta-nos, já agora, confiar em que, não sendo exequível a hipótese da reversão do ato consumado, outras compreenções nos venham testemunhar que o esforço catarinense, bem conduzido como o está sendo, não seja ignorado da alta administração do País, em cujas intenções sempre fizemos questão de manter-nos integrados, para vitória dos ideais de renovação e reconstrução administrativa.

O que é certo é que somos uma das unidades da Federação em que mais atuantemente funciona a política preconizada pelo Governo do Presidente Médici, atenta às metas do crescimento econômico. E tanto assim é que os índices de expanção de nossas atividades construtivas ascendem auspiciosamente a expressões notáveis, situando-nos entre os Estados vanguardeiros da arrancada nacional para o total desenvolvimento.

Santa Catarina tem merecimentos, face ao trabalho de sua populações rurais, como de seus centros empresariais, fazendo, aquelas e estes, causa comum com o Governo do Estado na Ação Catarinense de Desenvolvimento.

Aumento da produção agrícola

"Urge o rápido aumento da produtividade agrícola", clama o Presidente da Empresa Brasileira de Pesquisa Agropecuária, que anuncia a aplicação de seiscentos milhões de cruzeiros em pesquisas agronômicas nos anos de 1972 e 1973. Acrescenta que é esse o imperativo do extraordinário crescimento demográfico, numa explosão anual de três milhões de pessoas, no Brasil, para alimentar.

O apelo é angustioso e permite entrever o futuro da agricultura, face a esse fenômeno de expanção demográfica. De sorte que é preciso plantar e indispensável uma política de estímulo à produtividade agrícola no País. São cerca de 66,7% os índices de migração dos meios rurais para as cidades. Assim, poucos os que produzem, nos campos, e muitos os que consomem alimentos sem os produzir.

Nem por outros motivos é que, em Santa Catarina, a Secretaria da Agricultura, porfidiamente está incrementando a produtividade, não somente por uma assistência orientadora e material ao agricultor, mas também pela distribuição de sementes selecionadas, importadas, em regra, dos Estados Unidos. Agora mesmo, aquela Secretaria está tomando as providências iniciais para que, dentro de mais ou menos 10 dias, seja lançado um movimento de distribuição de sementes de hortaliças em todo o território catarinense. Serão beneficiados, por esse meio, os lavradores que não tenham recursos para adquirir sementes: vão recebê-las abundante e gratuitamente. Nada menos de 500 mil pacotes de sementes estão destinados a essa distribuição, que será feita por intermédio das entidades de classe rurais, estabelecimentos de ensino, prefeituras municipais, sindicatos agrícolas e outras organizações. São sementes de cenoura, pimentão, couve e rabanete.

A verdade é que por toda parte, no Brasil, se verifica a urgência de incrementar a agricultura, tendo principalmente em vista o acelerado desenvolvimento demográfico do País. Faz-se, assim, justificada a política de estímulo direto ao homem do campo, de cujo esforço estará dependendo, em grande parte, o suprimento alimentar da crescente população brasileira.

Em Santa Catarina, ao que se percebe, não se verifica tão ostensiva e intensamente o fenômeno de migração do agricultor para as cidades, pelo menos por ausência de condições que lhes permitam fixar-se ao solo e dele viver. Se ocorre, por aqui, aquele caso deverá ser atribuído a outras causas, porque não tem faltado a presença do Governo, com os seus órgãos técnicos de orientação e assistência à agricultura e à pecuária. Por outro lado, as facilidades de crédito e financiamento, objetivando a segurança econômica dos produtores, são grandes auxílios e incentivos que constituem fatores de permanência dos agricultores e pecuaristas nas respectivas zonas de trabalho produtivo.

Por essa forma, Santa Catarina cuida-se de aumentar progressivamente a sua produção rural, desenvolvendo as lavouras, aprimorando o produto e concorrendo, pois, para a tranquilização dos que receiam a escassez das colheitas em relação ao sucessivo e surpreendente crescimento da população consumidora. Mesmo assim, é válido o interesse tomado pela Secretaria da Agricultura em relação ao aumento da produtividade. E tudo faz crer que o nosso Estado não será dos menos advertidos acerca do fenômeno demográfico no Brasil, que tem sido motivo de pesquisas e estudos geralmente concluídos com a evidência de necessidade duma séria atitude de todas as unidades da Federação para imediata ampliação da produtividade, a fim de que se possa fazer frente à ameaça de futura carência de produtos de alimentação.

O Presidente da Empresa Brasileira de Pesquisa Agropecuária não clama sem propósito quando a pesquisa lhe descortina a evasão dos campos pela transferência do homem rural para as cidade, onde se passa consequentemente a consumir mais, enquanto se produz menos nas lavouras.

Gustavo Neves

Trivial Variado

Marcílio Medeiros filho

A expectativa do setor político

Os deputados federais e estaduais da Arena que se encontram no Estado renovando seus contatos com as bases eleitorais começam a enfrentar com algum constrangimento as indagações que lhes estão sendo formuladas com natural insistência pelos políticos do interior sobre a crise do Partido em Santa Catarina e as alternativas para solucioná-la. Os deputados têm encontrado dificuldades para explicar a situação partidária, mesmo porque não há muito o que explicar. E, o pouco que há, não é fácil de entender.

O impasse político da Arena e a falta de objetividade com que o mesmo está sendo tratado provocam agora os inevitáveis reflexos negativos no interior do Estado, do que tem se valido o MDB na sua campanha de fortalecimento que, segundo apregoam seus líderes, já atingiu numa primeira fase 70% dos municípios. A Oposição, a par do mérito que possui pelo trabalho que realiza, procura, evidentemente, tirar partido da falta de definições da Arena apresentando ela própria as suas definições políticas com vistas às eleições de 1974. Partindo da máxima irrecorrível de que eleição se ganha na base do voto, o MDB praticamente não tem feito outra coisa nestes últimos dois anos que não lançar-se à conquista incessante, obstinada, audaciosa, dos eleitores com que espêra contar no pleito do próximo ano. E não há nada que sensibilize mais o eleitor que uma boa conversa, uma boa "transa" política na expectativa de uma eleição. E diante das circunstâncias atuais, o MDB está muito mais à vontade para fazer isto que a Arena.

Os parlamentares situacionistas dispõem de vagas informações sobre o andamento do processo iniciado há várias semanas para que seja colocado um fim ao impasse partidário, mas as contra-marchas que em mais de uma oportunidade fizeram retroceder as gestões não os autoriza a prestar esclarecimentos mais amplos ao eleitorado sob o risco de verem novamente frustradas as tentativas de se encontrar uma solução global para a Arena catarinense e, com isto, se verem mais uma vez em situação embaraçosa diante das suas bases eleitorais. Preferem, portanto, aguardar uma comunicação sobre as decisões tomadas, no momento oportuno, já que ultimamente não têm havido muitas consultas sobre as alternativas que compõem o conjunto de medidas destinadas a solucionar o problema em toda a sua extensão. E estas medidas, como consequência dos sucessivos adiamentos das soluções, acabarão por atender muito mais situações individuais já que, no prolongamento da crise, ampliaram-se os setores reivindicantes e com isto os focos de problemas.

Ontem, informava-se nos bastidores políticos que a questão já estaria mais ou menos equacionada e que o Governador Colombo Salles já tinha em mãos o traçado do rumo a seguir. Segundo esta informação, estaria faltando apenas ultimar alguns retoques para que as soluções fossem anunciadas. Sobre a possibilidade de assim o serem ainda neste mês de recesso nada se adiantou, embora a opinião geral seja a de que o momento seria bastante oportuno, porquanto colocaria os deputados em condições mais favoráveis de dialogar com as bases políticas do interior em face de uma situação politicamente definida. E é exatamente esta expectativa, acumulada por um período já bastante longo de espera, que torna mais embaraçosa a mobilização dos parlamentares junto às bases porque pouco têm a lhes transmitir em termos de política. Não fora a providencial audiência concedida pelo Governador Colombo Salles aos deputados estaduais na sexta-feira da semana passada, quando foram tratados assuntos administrativos do interesse dos municípios, os parlamentares muito pouco ou quase nada teriam a dizer quando chegassem às suas regiões eleitorais.

VIAGEM

Os Deputados Francisco Grillo e Abel Ávila dos Santos integram uma comissão de seis parlamentares brasileiros que, a convite do governo polonês, farão uma viagem de observação de uma semana a Polônia. A comissão manterá contato principalmente com o setor industrial de materiais pesados daquele país.

SESI

O Núcleo do Sesi do Estreito (Rua Antonieta de Barros, 375) não tem sido procurado pelos beneficiários da entidade, ao contrário do que acontece nas demais cidades do Estado. Além de atendimento médico e odontológico o Núcleo oferece uma série de vantagens aos associados do Sesi que, inexplicavelmente, não o procuram como seria de se esperar.

ROXY

O Cine Roxy viveu na última terça-feira uma das noites mais gloriosas da sua história, com a casa quase que totalmente lotada, só mesmo comparável aos dias em que exibe os filmes de Mazzaroppi. Mas só que desta vez os filmes eram 'O Jardim dos Finzi Contini", de De Sicca, e "A Última Sessão de Cinema", de Peter Bogdanovitch, duas obras-primas da cinematografia, em programa duplo. Aliás, a experiência pode valer para a direção do cinema realizar mais amiude programações assim.

DIB CHEREM

O Deputado Dib Cherem incluiu no seu vasto programa de visitas na Capital do Estado uma ida à Câmara Municipal. Lá, se demorou por longo tempo conversando com os vereadores sobre um assunto que a todos interessava: a remuneração dos membros das Câmaras Municipais.

Sua majestade, a Torcida

– Caros leitores, toda torcida é, potencialmente, agressiva. Torcer é atitude de luta e, toda luta tem os *"clinches"* que merece. A luta da torcida pode se cingir ao berro, ao aplauso. Mas sempre, em qualquer campo, por todos os tempos, haverá um ou outro torcedor que apelará, utilizando-se dos elementos instrumentais de que dispõe, premeditadamente ou não.

– Tenho conversado com diversos dirigentes do Figueirense, já que a velha polêmica em torno da agressividade da torcida foi ressuscitada quando aquele time e o Caxias de Joinville empataram, numa noite fria, muito convidativa para exercitações atléticas, para todo mundo.

Não vejo, nesses dirigentes, nenhuma censura em relação à atitude da torcida do Caxias, ainda que outros elementos tenham feito considerações, pela Imprensa, desnecessárias e, mesmo, infelizes.

Partilho, pois, da posição dos dirigentes que viram, em Joinville, nada mais nada menos do que rotineira manifestação de uma torcida vibrante, profundamente interessada em ganhar a luta.

Em verdade, a "agressividade" da torcida pode ser confinada a atos sem consequência maior. Para isso é necessário existir condições adequadas de ESTÁDIOS, onde se poderá dar proteção aos jogadores, contra os minoritários excessos – como atirar ojbetos sólidos. O fato é que, em Santa Catarina, não existe, ainda, um estádio que estabeleça distância entre torcida e jogadores, suficiente para não os tornar alvos fáceis dos mínimos torcedores que apelam para os tais excessos – e que não podem identificar o comportamento da totalidade.

Os jogadores, em estádios precários, ficam ao alcance de todos, e essa proximidade EXALTA o comportamento da torcida, pois alguns resultados desse comportamento podem ser dimensionados, bastando-se recolher o quantitativo de latinhas, garrafinhas, pausinhos de picolé, casca de amendoim torradinho e eventuais peças íntimas, que ficam testemunhando a presença de torcedores mais esticados.

Mas, estruturalmente, as torcidas são as mesmas. E, não será difícil constatarmos isso. Em Porto Alegre a seleção brasileira foi vaiada e apupada. Nenhum jogador recebeu garrafada, devido à impossibilidade física entre alvo e o ponto de arremesso.

Em São Paulo, a seleção brasileira foi vaiada e apupada, etc.., e por pouco não paralizaria a carreira brilhante de Paulo César. No Rio de Janeiro, a torcida vaiou Rinaldo, intensamente, e a Ademir da Guia, jogadores que jamais "revidaram" qualquer agressão, como Jairzinho, Brito, Luiz Everton.

– Quem não se lembra de Garrincha que, no Chile, após receber algumas sarrafadas, sentou um ponta-pé no traseiro do marcador tendo sido expulso?

Pois bem, ao se encaminhar para o vestiário, quase receber uma das muitas garrafas atiradas sobre ele – a *alegria do povo"*. Mais tarde, Nilton Santos comentava: *A ingenuidade do Mané é demais. Qualquer jogador, naquela circunstância, sairia em zigue-zague, correndo. Ele foi andando, em linha reta, em direção à torcida".*

O que trás o episódio e, sobretudo, o depoimento do mais sereno quarto-zagueiro que já teve o Brasil – e que, mais tarde, não se esquivou de esbofetear Armando Marques – é a evidente necessidade de qualquer jogador respeitar, custe o que custar para o seu orgulho, mas para preservar sua imagem, o direito da torcida.

Os jogadores que, aquecidos na luta em campo, se rebelam contra a torcida, em verdade, se rebelam contra um ou outro torcedor. O problema é que não podem identificar quem é quem, no meio da massa humana, e se rebelam ingenua e infertilmente.

É evidente que têm que adotar o velho chavão jurídico: *"In dubio pro reo".*

Se não podemos culpar a "torcida", que compreende a totalidade de indivíduos. Se não devemos incriminar jogadores mais sensíveis aos apupos e aos excessos que são rotineiros mas nunca genéricos, creio que só nos resta partimos para a adaptação dos estádios ou para o aperfeiçoamento da fiscalização policial.

Sem as medidas básicas de segurança preventiva, até monges e Carmelitas-dos-Pés Descalços poderão ser atraídos para os tais excessos que se cometem sobre jogadores ou, por outro lado, serem alvos da revolta dos últimos.

Caros leitores, continuo convicto de que o catarinense é um povo civilizado. A torcida que vai aos estádios é catarinense. Logo, é civilizada. Quem não o é, é excessão. Mínima excessão que, entretanto, é capaz de provocar resultados desagradáveis. Para essa minoria – e, em termos de segurança e policiamento, não há minoria despresível – poucos nos adiantaria apelar no sentido de que tenham bons modos. E, garanto mesmo que, dentre os que me lêem, não há um só torcedor dotado desse grau psicótico de comportamento. Embora não creio que exista um só pamonha que não possa dar o maior berro de Tarzã em defesa de seu clube e, mesmo, de entrar numa catimba de arquibancada, se preciso fosse. Amém.

Paulo Fernando Lago

Acervo: Biblioteca Pública SC - Hemeroteca Digital Catarinense

Petrobras luta contra iminente incêndio em poço de petróleo

As equipes de emergência da Petrobrás prosseguiam ontem, trabalhando intensamente para obstruir com lama química, o poço pioneiro em escavação no município de Mata de São João, próximo a Salvador, onde um desequilíbrio nos trabalhos da perfuratriz determinou o escapamento de gás em grande quantidade com riscos de um incêndio de proporções imprevisíveis.

A Superintendência da Petrobrás na Bahia anunciou, porém, através do seu chefe de relações públicas, Sr. Haroldo Sá, que logo o perigo de incêndio seja totalmente afastado, a perfuração do poço prosseguirá, "pois as proporções do escapamento revelam muitas possibilidades de um novo e promissor lençol de óleo, ou mesmo de gás, numa região onde a Petrobrás quase não operava mais, por julgá-la esgotada."

ANOMALIAS

Informou também Haroldo Sá que no último dia 30 de junho, quando das perfurações do poço pioneiro, "Riacho do São Pedro" no município de Mata de São João, no Recôncavo baiano, ao atingir-se a profundidade de 300 metros, as formações de terreno então atravessadas pela perfuratriz, apresentaram uma anomalia, "que veio a causar um desequilíbrio nas pressões de trabalho, provocando uma erupção no referido poço." A partir daí, o gás, altamente inflamável, passou a volatizar-se pela área próxima, o que levou a Petrobrás a mobilizar equipes de emergência, responsáveis por providências capazes de evitar um incêndio, com as mesmas proporções do ocorrido em circunstâncias idênticas na região de produção do Recôncavo e que levou dois anos para ser debelado. A Petrobrás chegou a levar alimentos para o seu pessoal e moradores da área próxima ao escapamento, para evitar qualquer possibilidade de chama, ou mesmo uma faísca, o suficiente para determinar o incêndio.

Decisão da Embratur revolta os arquitetos brasileiros

A contratação de uma Empresa francesa para estudar a viabilidade do projeto Turis (Rio-Santos) está revoltando também os arquitetos cariocas que pretendem propor soluções que evitariam a repetição do problema, mas "não conseguem manter uma conversa aberta" com o presidente da Embratur, Paulo Protásio. Segundo um deles, arquiteto Lutz Quaresma, a Embratur está "se recusando a ouvir nossas propostas". A maioria afirma que a contratação de firmas estrangeiras para realizar, estudar ou executar projetos no Brasil prejudica não só o profissional brasileiro, como afeta também vários setores da indústria nacional.

Os arquitetos cariocas são de opinião de que se deveria criar concursos nacionais de planejamento, não só para a área da Rio-Santos como para todos os outros projetos turísticos que surgirem no Brasil nesse ano especialmente dedicado ao turismo. O "know-how" brasileiro acumulado no setor já está sendo exportado, a arquitetura nacional vence concursos na Europa e África, mas quando chega a oportunidade de ela mostrar seu valor dentro de casa, o Governo contrata um "santo de fora", explica Lutz Quaresma.

A implantação dos concursos provocaria uma abertura maior em diversos campos. A par disso, a Embratur poderia também estabelecer concursos internacionais, "se é que a arquitetura nacional não convence", mas nesses casos deveriam ser resguardados todos os interesses do mercado de trabalho brasileiro. Disse ainda o Sr. Quaresma que num concurso de âmbito internacional, deveria ficar bem claro que os estrangeiros escolhidos entrariam apenas com o assessoramento. A empresa francesa Sote Internationale está fazendo também um trabalho de levantamento hidrográfico na bacia do Rio São Francisco.

Abdalla: "pó de cimento não faz tanto mal assim"

A Fábrica de Cimento Perus, de São Paulo, acusada de poluir todo um bairro, ainda não foi fechada e a alegação do prefeito Figueiredo Ferraz é a de que só falta ter um contingente de soldados da polícia militar à disposição da Prefeitura para cumprir a determinação. Já na polícia militar, alega-se que a ordem ainda não foi despachada pela Secretaria de Segurança, e, nesta é outra versão: tudo depende de Ferraz.

Nos meios políticos alguns observadores interpretam a demora como tentativa do prefeito em reaver, nestes dias, um brilho perdido há muito. Mesmo porque, ele não precisava ter solicitado reforço policial à pasta de Segurança; bastaria requisitar força policial através de sua assessoria de polícia.

Na tarde de terça-feira, um juiz acabou com a última esperança – pelo menos legal – do industrial J.J. Abdalla, proprietário da fábrica, negando uma liminar ao mandado de segurança impetrado em seu favor. Abdalla, entre outros argumentos, diz que "o pó de cimento não faz tanto mal assim."

Todo o bairro comentou a justificativa, rindo tristemente, apontando para o lençol branco que cobre as casas e lamentando tantos casos de rouquidão depois de respirar, por anos e anos, a sobra do processo industrial de cimento produzido na fábrica Perus. Abdalla afirmou que é mais fácil "o prefeito Figueiredo Ferraz cair" do que ele fechar sua fábrica.

Já o advogado Mário Carvalho de Jesus, líder dos trabalhadores de Abdalla, prefere ser mais objetivo: "Por aí vocês tenham uma idéia do que é enfrentar Abdalla e suas influências. Desde 1962 temos feito isso, e não estranhamos que a fábrica ainda não tenha sido fechada".

NOTICIÁRIO NACIONAL
FORNECIDO PELA AJB

Sociólogo argentino defende o crescimento das cidades

O sociólogo argentino Jorge Balan, professor-visitante do Departamento de Ciência Política da Ufmg, declarou ontem que o preconceito contra o crescimento das grandes cidades nem sempre se justifica porque às vezes ele significa solução para os problemas sociais e econômicos.

Segundo o sociólogo, o preconceito antiurbano nasceu sem que se apontasse, por exemplo, quais as grandes vantagens das cidades menores e as grandes desvantagens das grandes metróples. "Em muitos casos, disse, o crescimento dos grandes centros trazem mudanças sociais e econômicas benéficas, incalculáveis de outra forma". O professor Jorge Balan é autor de "Um século de Migrações", "Migrações e Mobilidade Ocupacional em Monterrey" e trabalhos gerais sobre migrações e urbanização.

O professor Balan disse que a urbanização, hoje, é matéria cujo estudo apresenta um duplo interesse em primeiro lugar porque muitos dos processos que estão ocorrendo numa sociedade urbana, e, em segundo lugar, porque, em consequência, o estudo da urbanização reflete o que de bom ou de mau vem acontecendo numa sociedade, mostrando os seus "problemas".

Critério para unificação do vestibular poderá mudar

Segundo o professor Bruno Alípio Lobo, representante da Universidade Federal do Rio de Janeiro e membro da Comissão Nacional do Vestibular Unificado, reunida atualmente em Porto Alegre, "está fora de cogitação um vestibular unificado para o País, que é grande demais para um processo dessa natureza. A idéia é de unificar os vestibulares por região." Explica o professor que o objetivo maior do órgão é a organização de vestibular unificado por áreas geo-educacionais.

A região do Grande Rio foi colocada como exemplo para a unificação dos exames vestibulares, uma vez que o unificado realizado este ano na Guanabara, com 52 mil candidatos, reuniu 33 instituições de nível superior, divididas em áreas de saúde, tecnologia e ciências humanas. Em São Paulo, com mais de 60 mil candidatos, o unificado foi realizado por 13 instituições de ensino.

Na parte final da reunião de ontem da Comissão, foram discutidos os esforços para realização de vestibulares unificados em instituições de ensino superior de Pernambuco, Paraíba, Minas Gerais, Paraná, Santa Catarina e Rio Grande do Sul.

Os integrantes da Comissão Nacional do Vestibular Unificado salientam a necessidade de, se não ocorrer unificação de provas, pelo menos existir coincidência de dia e horário para o primeiro exame.

Carneiro: divórcio sai em 78

Até 1978 a lei do divórcio estará aprovada no Brasil, segundo declarou ontem o senador Nelson Carneiro, na tarde de autógrafos em que lançou na cidade de Salvador, seus livros, "A luta pelo Divórcio" e "ABC da mulher e do Divórcio", que recomenda para leitura, "principalmente para as mulheres. Assim saberão se defender de seus maridos." O senador pela Guanabara (MDB) defende a instituição do divórcio desde 1961, quando ainda era Deputado Federal pela Bahia e explicou que em "A luta pelo Divórcio" faz uma síntese de toda a sua campanha. O "ABC da Mulher e do Divórcio" é um dicionário de direito e deveres da mulher dentro e fora do lar.

CNBB irá promover cine-clubes

No curso de cinema que a CNBB vai realizar em Belo Horizonte, em data ain da não estipulada, está prevista, a par da administração de conhecimentos básicos, a exibição dos filmes "Un Chien Andalou", de Bunuel, "O Ladrão de Bicicletas", de De Sica, "Ganga Bruta", de Humberto Mauro, e "No Tempo das Diligências", de John Ford. A principal finalidade do curso é "preparar pessoal habilitado a organizar cine-clubes e a usar os filmes como instrumento de seu trabalho pedagógico, tendo em vista as repercussões do cinema na pastoral hoje da Igreja" – explicou o encarregado do setor de meios de comunicação social da CNBB, padre Alfredo Novak.

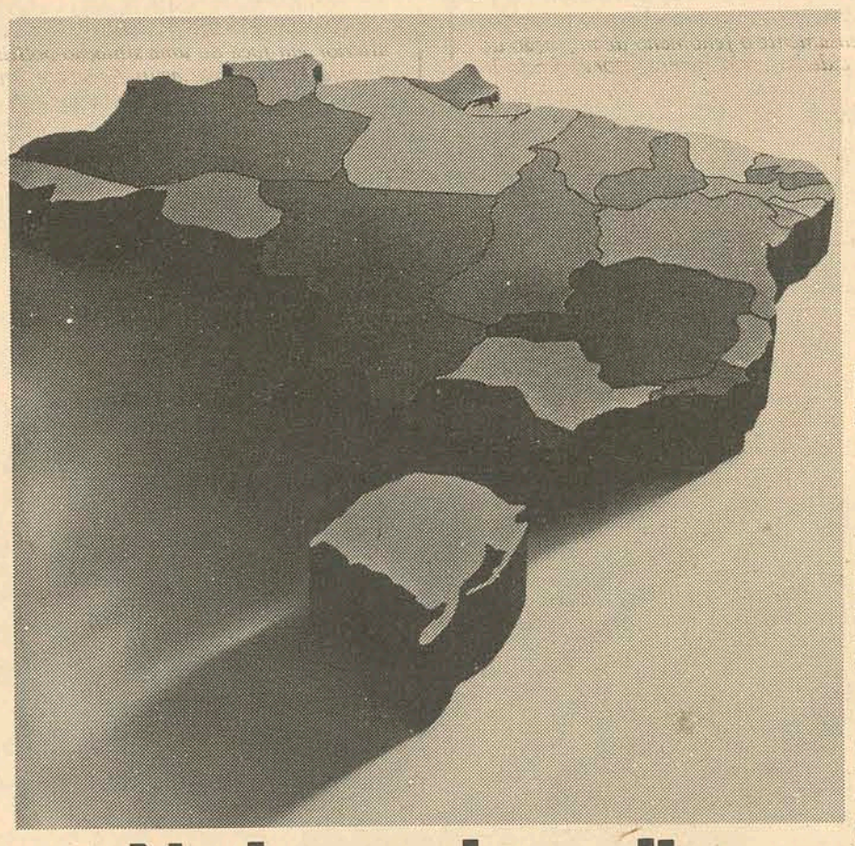

Na hora de aplicar seu Incentivo Fiscal,

Nada mais lógico que aplicar o Incentivo Fiscal no seu próprio Estado.
Lógico.
A sua aplicação gera progresso à sua volta, o resultado aparece na sua porta e beneficia você diretamente.
E entre os projetos catarinenses, nada mais lógico do que escolher aqueles aprovados pelo Banco Real.
Lógico.
O Banco Real entende de Brasil e enxerga longe.
Quando ele aprova um projeto é porque já examinou toda a sua potencialidade e lucratividade, a curto, médio e longo prazo.
Venha conversar com o Gerente do Banco Real para conhecer esses projetos.
E escolha qualquer um deles, que todos são catarinenses.
O que é bom para Santa Catarina é bom para você.
Lógico. Pois o dinheiro do seu Incentivo fica em casa.

Aplique nos projetos catarinenses aprovados pelo Banco Real.

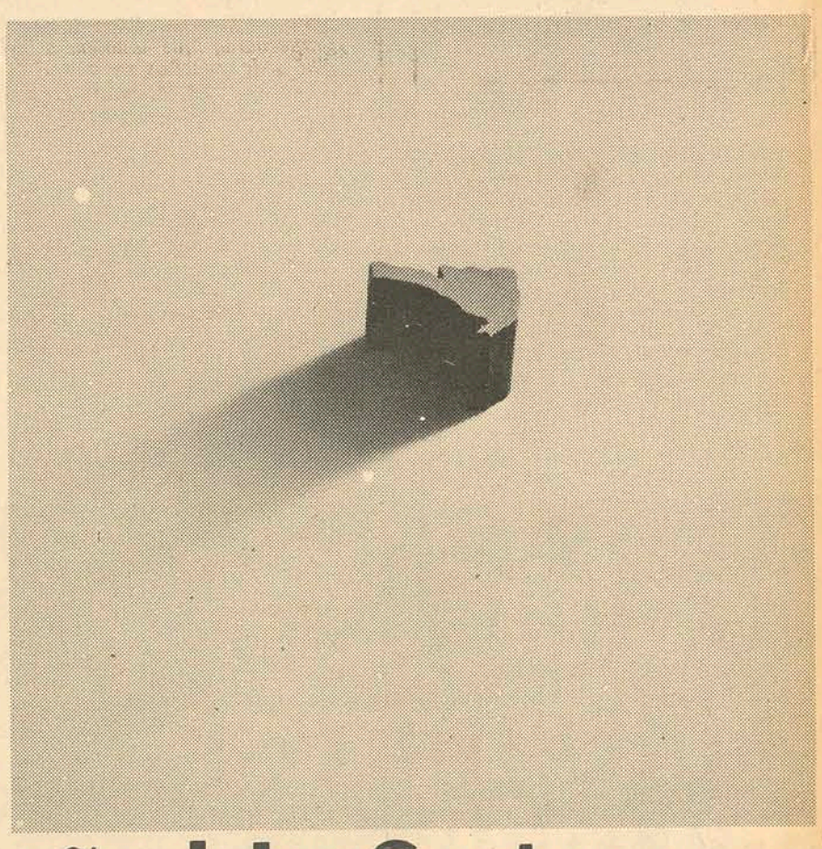

não deixe Santa Catarina de fora.

BANCO REAL

Acervo: Biblioteca Pública SC - Hemeroteca Digital Catarinense

Rede bancária começa a distribuir notificações do Imposto de Renda

A Delegacia da Receita Federal em Florianópolis informou que já foram entregues cerca de 53 mil notificações do Imposto de Renda – pessoa física – relativo ao ano de 1973 à rede bancária, para redistribuição aos contribuintes de Santa Catarina e Paraná, devendo nos próximos dias ser emitidas mais 27 mil.

Esclarece a Delegacia que os contribuintes que tiverem imposto a pagar, no corrente exercício, receberão suas notificações acompanhadas dos documentos para o pagamento das cotas (DUA) e dos certificações de ações. O imposto devido terá de ser pago de uma só vez quando inferior a Cr$ 114,00. Quando for igual ou superior a Cr$ 114,00, o imposto virá parcelado em até 12 cotas, nunca inferiores a Cr$ 57,00. Após o pagamento da primeira cota ou da cota única, o contribuinte deverá apresentar o certificado de ações à instituição financeira de sua preferência.

A Delegacia da Receita informa ainda que a vinculação bancária, consumada no ato da entrega da declaração de rendimentos à agência bancária livremente escolhida pelo declarante, não obriga o contribuinte a efetuar o pagamento do imposto na agência a que estiver vinculado, podendo fazê-lo em qualquer outro estabelecimento bancário integrante da rede arrecadadora de tributos federais. Da mesma forma, poderá o contribuinte efetuar a entrega do certificado de compra de ações a qualquer entidade autorizada.

Terras alagadas da região Sul serão melhor aproveitadas

Será realizado em Tubarão no Próximo dia 24 uma reunião entre prefeitos da região Sul, técnicos da Fundação Educacional do Sul Catarinense, da Secretaria da Agricultura, do Ministério da Agricultura e da Acaresc, com a finalidade de debater problemas ligados ao aproveitamento de terras baixas alagadas naquela região, para fins agropecuários.

Fonte da Secretaria da Agricultura informou que existem ao longo o litoral Sul catarinense cerca de 175 mil hectares de terras férteis e cultiváveis, que e necessitam apenas de um sistema de drenagem, mantendo-se sob controle a água de irrigação. Esclareceu que de Tubarão até o extremo Sul do Estado espera-se mobilizar, a médio prazo, 30 mil hectares constituídos de terras públicas, compáscuos (pastos em comum) e particulares, considerados de excelente qualidade para o plantio de arroz, milho, soja, hortaliças e para pastagens.

IBDF pode queimar um estoque de peles

Um estoque de peles de animais silvestres, cuja exportação está proibida pelo Governo Federal, aguarda solução em Manaus para ser leiloado ou incinerado, apesar da pressão feita por exportadores da Amazônia, que pretendem que o Instituto de Desenvolvimento Florestal libere as 40 mil unidades apreendidas.

De acordo com a Lei 5.197, os produtos perecíveis podem ser doados às instituições científicas, hospitais e casas de caridade, mas não há alusão direta aos couros e peles. O delegado do IBDF de Manaus considera temerária a doação da mercadoria apreendida, porque seria comercializada.

Há problema na Amazônia quanto a exportação de peles. O Senador Flávio Brito acha que a exportação dos estoques deve ser feita e a Delegacia do IBDF luta contra o tempo e a burocracia para impedir tal tipo de comércio.

Uma das alegações dos exportadores foi praticamente derrubada pelo Ministro Gibson Barbosa, ao assinar com a Colômbia declaração conjunta preconizando a defesa da flora e da fauna no território amazônico: a de que a proibição e estimulava o contrabando para aquele país.

Condepe já elaborou seis projetos que beneficiam o Estado

Nos dois primeiros meses de funcionamento em Santa Catarina o Conselho Nacional de Desenvolvimento da Pecuária – Condepe – elaborou seis projetos de financiamento, no valor total de Cr$ 3,2 milhões, com liberação prevista para os próximos dias.

Além dos seis projetos em fase de liberação, os técnicos do Condepe estão elaborando outros quatro, no valor de Cr$ 2 milhões. Fonte do órgão informou que se pretende, até o final do ano, elaborar 40 projetos, no valor de Cr$ 14 milhões, financiando, entre outros investimentos, a formação de três mil hectares de pastagens melhoradas, quatro mil ventres para reprodução, 200 touros de raças selecionadas, três conjuntos de fenação (importados dos Estados Unidos) e 25 tratores equipados.

Implantado em Santa Catarina a partir de um convênio firmado com a Acaresc, o Condepe mantém atualmente, além do coordenador estadual, cinco engenheiros-agrônomos lotados nos escritórios regionais de Lages, Campos Novos, Curitibanos, Itajaí e Criciúma, atendendo aos criadores de gado de corte dessas regiões. Esses técnicos foram selecionados dentre profissionais do Serviço de Extensão Rural e participaram de um treinamento em programação de empresas de pecuária de corte, antes de assumirem a execução dos trabalhos de campo.

O Condepe tem por objetivo principal financiar investimentos para empresas que se dediquem à Pecuária de corte. Esses financiamentos têm prazo de 12 anos, com quatro anos de carência e juros de 7,5% ao ano, acrescidos de uma taxa de correção vinculada à variação cambial do dólar.

Curso de estratégia reunirá empresários

A Federação das Indústria do Estado está recomendando aos empresários catarinenses o curso de política e estratégia empresarial para altos executivos, que será realizado na cidade mineira de Araxá de 27 do corrente a 6 de agosto, numa promoção da Fundação João Pinheiro.

Segundo fonte da Fiesc, o curso tem por objetivo principal "a abertura de novas perspectivas ao empresariado moderno e o desenvolvimento de suas qualificações essenciais para um melhor desempenho de suas atividades. Abrangerá discussões em grupo e o estudo das funções administrativas, bem como a análise dos mais variados e diversificados problemas das organizações particulares ou públicas".

CEF HOMENAGEIA DEPUTADO CESAR NASCIMENTO

Na noite da última terça-feira, os funcionários da Caixa Econômica Federal de Santa Catarina, homenagearam com um jantar o economiário e deputado federal Cesar Correa Nascimento, que até bem pouco tempo exerceu a função de Inspetor daquele órgão.

Além de grande número de funcionários da Caixa Econômica Federal, participaram da homenagem o dr. João Gasparino da Silva, Gerente Geral da CEF em Santa Catarina; Lécio Prates, Gerente Operacional; Nilson Vasco Gondin, Gerente da SASSE; dr. Haroldo Pederneiras, Engenheiro Chefe da entidade; dr. Odilon Douat Batista, Procurador Jurídico da Caixa Econômica Federal do Paraná e representando os economiários daquele estado e o sr. Oscar Cardoso Filho, Diretor da Dipronal.

Na oportunidade, em nome dos economiários catarinenses, falou o sr. Arnaldo Tavares, relembrando a carreira do colega, hoje deputado federal. Aludiu, ainda, ao orgulho que sentem os economiários pela atuação do homenageado, que sempre esteve ao lado dos economiários.

Falaram, ainda, a sra. Irca Espíndola, a srta. Leatrice Bernardini Dornbusch e o dr. João Gasparino, Gerente Geral da Caixa Econômica Federal de Santa Catarina. O dr. João Gasparino, na ocasião, ressaltou as altas qualidades de Cesar Correa do Nascimento como homem, como economiário e como parlamentar. Frisou, também, que o homenageado, "mesmo ocupando uma cadeira na Câmara Federal, não esqueceu seus colegas, continuando, sempre que necessário, a prestar as mesmas atenções que antes prestava, o que demonstra a sua boa formação e caráter".

Finalmente, o deputado Cesar Correa do Nascimento, agradeceu a homenagem e, em breves palavras, reafirmou o seu desejo de continuar servindo Santa Catarina e, em particular, todos os economiários. não só os catarinenses. mas de todo o País.

ESTADO DE SANTA CATARINA
SECRETARIA DOS SERVIÇOS PÚBLICOS
COMPANHIA CATARINENSE DE ÁGUAS E SANEAMENTOS - CASAN -

AVISO

EDITAL - TOMADA DE PREÇOS Nº 056/73

A COMPANHIA CATARINENSE DE ÁGUAS E SANEAMENTO – CASAN –, sociedade de economia mista estadual, registrada na Junta Comercial do Estado sob no. 34.438, C.G.C. do Ministério da Fazenda no. 82.508.433/001, com sede à Rua Tiradentes no. 17 em Florianópolis – SC., comunica que se encontram à disposição dos interessados no endereço acima mencionado, os elementos da Tomada de Preços no. 056/73 para aquisição de Material de P.V.C. rígido e Aparelhos de Ferro Fundido destinados à Rede de Distribuição do Sistema de Abastecimento D'Água de CAÇADOR – SC.

O Edital encontra-se afixado no mural da recepção da CASAN, andar térreo, no endereço acima mencionado, local onde deverão ser entregues as propostas até às 15.00 horas do dia 20 de julho de 1973.

Florianópolis, 29 de junho de 1973.
A DIRETORIA

ESTADO DE SANTA CATARINA
SECRETARIA DOS SERVIÇOS PÚBLICOS
COMPANHIA CATARINENSE DE ÁGUAS E SANEAMENTO - CASAN -

AVISO

EDITAL - TOMADA DE PREÇOS Nº 057/73

A COMPANHIA CATARINENSE DE ÁGUAS E SANEAMENTO – CASAN –, sociedade de economia mista estadual, registrada na Junta Comercial do Estado sob no. 34.438, C.G.C. do M.F. no. 82.508.433/001, com sede à Rua Tiradentes no. 17 em Florianópolis – SC., comunica que se encontra à disposição dos interessados no endereço acima mencionado, os elementos da Tomada de Preços no. 057/73, para aquisição de Material de FERRO FUNDIDO destinado à Rede de Distribuição do Sistema de Abastecimento D'Água de CAÇADOR – SC.

O Edital encontra-se afixado no mural da recepção da CASAN, andar térreo, no endereço acima mencionado, local onde deverão ser entregues as propostas até às 15.00 horas do dia 24 de julho de 1973.

Florianópolis, 29 de junho de 1973.
A DIRETORIA

MISSA DE UM ANO DE FALECIMENTO

JORGE CORINO DA LUZ.

Os familiares do saudoso Jorge Corino da Luz participam às pessoas das suas relações que mandarão celebrar Missa em sufrágio à sua alma, por ocasião da passagem do primeiro ano de seu falecimento, amanhã, sexta-feira, às 18 horas, na Igreja Matriz de Palhoça.

CORRETORES

De ambos os sexos, para trabalhar no Departamento Consórcio Nacional Ford.

Os candidatos poderão apresentar-se na DIPRONAL, sito a rua Max Schramm, 20, no Estreito.

Das 7,30 às 11,30 das 13,30 às 17,30

Falar com o Sr. Jamil ou Vanda.

tenha sua empresa na mão

O controle de uma empresa depende da sua documentação.

É preciso mantê-la organizada e arquivada.

Mas, cuidado com o excesso de papéis. Evite o dilúvio da burocracia. Chame o CETIL. Você ficará sabendo como funciona o novo serviço de MICROFILMAGEM.

O CETIL vai lhe mostrar que a reprodução da informação em MICROFORMA significa:

RAPIDEZ NA CONSULTA, SEGURANÇA E DURABILIDADE DA INFORMAÇÃO, REDUÇÃO DE ESPAÇO, MELHOR APROVEITAMENTO DO PESSOAL E ECONOMIA PARA A EMPRESA.

E, ainda, que o sistema de MICROFILMAGEM pode ser conjugado ao computador, assegurando rápida e absoluta precisão na recuperação das informações.

Chame o CETIL para guardar os seus documentos num arquivo quase tão pequeno quanto o deste anúncio.

E você terá sempre a sua empresa na mão.

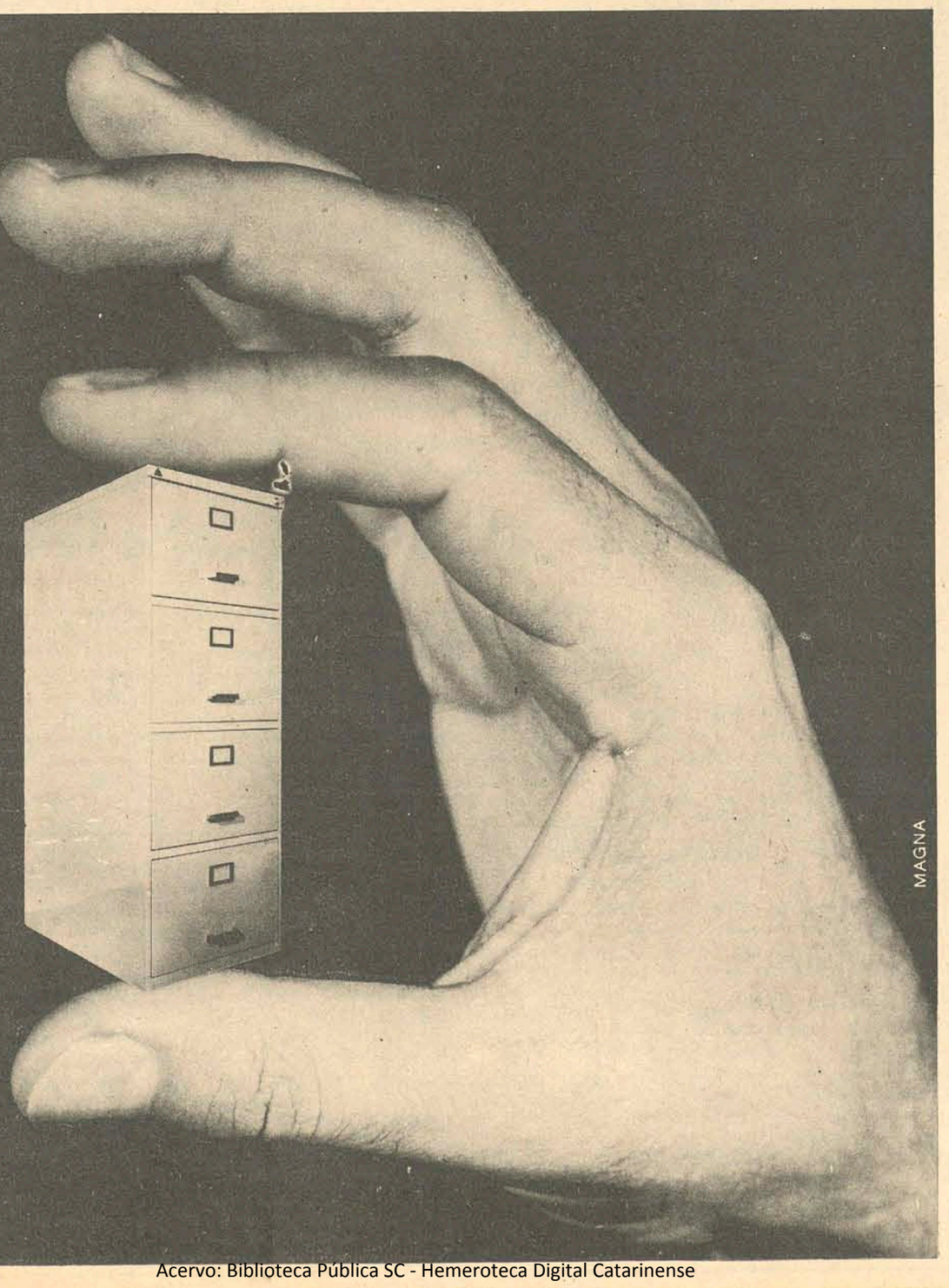

cetil s.a.®
processamento de dados

Rua 15 de Novembro, 600 - 3º/5º andar - fone 22 13 66
BLUMENAU - SANTA CATARINA

CASA VITOR

Continua na grande promoção: lã de 47,00 por apenas 33,00; malhas à 26,00.
RUA CONSELHEIRO MAFRA, 27

Distribuidora BIA
ANITA GARIBALDI, 13

Roca

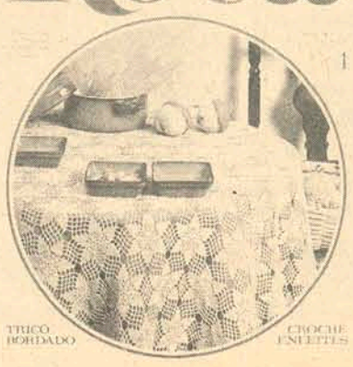

Amiga
Placar
Manchete
Fatos Fotos
O Cruzeiro
Realidade
Os Cientistas
ELE & ELA
Universo
ROCA – Gugu
Garibaldo
NAPOLEÃO
História

Acervo: Biblioteca Pública SC - Hemeroteca Digital Catarinense

Síntese

BLUMENAU

Para evitar que fossem atingidas pelas águas da última enchente que inundou diversas cidades do Vale do Itajaí, as máquinas que movimentam a fonte luminosa da rua Amazonas foram retiradas. A atitude da Prefeitura Municipal fez com que a atração turística deixasse por uns dias de funcionar, devendo, no entanto, ainda esta semana, serem recolocadas e os jatos luminosos voltarem a movimentar a fonte. A Comissão Municipal de Ajardinamento está também desenvolvendo um intenso trabalho de recuperação de diversos jardins públicos, prejudicados pelas cheias, assim como a completa limpeza de várias áreas ajardinadas, inclusive a avenida Beira-Rio.

CRICIÚMA

A Prefeitura de Criciúma distribuirá cartazes e faixas na Capital Federal, visando a promoção de sua cidade durante o concurso de Miss Brasil, programado para amanhã à noite. Com este objetivo, encontra-se em Brasília o assessor de Relações Públicas da Prefeitura, Sr. Agostinho Silva que levou consigo a primeira remessa de cartazes, faixas e brindes. A Miss de Santa Catarina, Maria Hermínia, encontra-se na Capital Federal desde terça-feira última, preparando-se para o certame nacional. O Prefeito Algemiro Manique Barreto, de Criciúma viajou ontem em companhia de sua esposa.

JOINVILLE

A União Cívica Feminina de Joinville lançou uma campanha intitulada "Com Calor e Com Afeto", visando angariar recursos para socorrer as famílias pobres neste inverno. A campanha é liderada pela Primeira Dama de Joinville, Sra. Marisa Lobo Campos e deverá beneficiar crianças e pessoas idosas. De acordo com a informação prestada pela direção da União Cívica Feminina de Joinville, a campanha deverá atingir todo o município em quinze dias.

BLUMENAU

A Prefeitura Municipal de Blumenau já procedeu a abertura das propostas formuladas por quatro firmas construtoras interessadas nas obras de instalação da Feira Livre de Ponta Aguda. Segundo fontes da Prefeitura, a melhor oferta coube à firma construtora Puhler & Kienen, que, entretanto, sofrerá maior análise da Divisão Técnica da Secretaria de Obras e Serviços Urbanos. As obras da Feira Livre da Ponta Aguda deverão ter seu início muito breve e o seu custo deverá atingir à cifra aproximada de Cr$ 660.000,00

INDAIAL

A construção de uma ponte ligando o município de Indaial à SC-23, foi a principal reivindicação feita ao Governador Colombo Salles por uma comissão de membros da Aliança Renovadora Nacional daquele município, durante uma audiência no Palácio dos Despachos. A comissão revelou ao Sr. Colombo Salles que a ponte existente, conhecida por "ponte dos arcos", foi construída em 1927 e há muitos anos não vem mais comportando o intenso tráfego da cidade. Explicaram que o peso máximo suportado pela ponte é de seis toneladas, obrigando os veículos de carga a transitarem pela antiga estrada entre Blumenau e Indaial. O Governador do Estado garantiu que as providências serão tomadas visando dotar o município de melhor acesso pela SC-23.

Darci retorna do PR e renúncia da Câmara de Garuva pode sair

Garuva (Sucursal de Joinville) – A renúncia coletiva dos membros dos poderes executivo e legislativo de Garuva, anunciada para sexta-feira última, poderá ocorrer hoje com o regresso do Prefeito Darci Pereira da Costa, que se encontra em Curitiba onde manteve ontem contatos com o diretor do Departamento de Estradas de Rodagem do Paraná, engenheiro Paulo Müller Aguiar Filho, no sentido de encontrar uma solução para os problemas que o município vem enfrentando em decorrência da falta de uma rodovia para o escoamento da produção do distrito de Itapoá. Caso o Prefeito volte sem uma solução para o problema, poderá ocorrer hoje a renúncia coletiva em Garuva.

O Prefeito Darci Pereira da Costa solicitiou ao titular do DER/PR o cumprimento do convênio que teria firmado com a Secretaria dos Transportes e Obras de Santa Catarina, que estabelece a construção de uma variante ligando o centro de Garuva com o distrito de Itapoá, o principal reduto da economia de Garuva. Os resultados do encontro entre o Prefeito de Garuva e o engenheiro Paulo Aguiar Filho não foram revelados.

Falando a O ESTADO antes de viajar para o Paraná, o Sr. Darci Pereira da Costa garantiu que a situação não permanecerá como está por mais de cinco dias, "pois ao contrário cumpriremos a promessa que fizemos, de renunciar nossos cargos". O Prefeito Darci Pereira está sendo aguardado hoje pela manhã em Garuva, quando se reunirá com seus assessores e vereadores na Câmara Municipal.

AS RAZÕES DE SC

Para o Secretário Paulo Müller Aguiar, dos Transportes e Obras, pai do diretor do DER/PR, a rodovia asfaltada é de suma importância para Garuva, reconhecendo que as obras estão com atraso em seus cronogramas. Revelou que a extensão da rodovia de 41 quilômetros, dos quais 20 em território catarinense, está sendo implantada em virtude de convênio celebrado entre os dois Estados, cuja vigência vai até o início do próximo ano. Entretanto, segundo os termos da cláusula primeira do documento, "in fine", as autoridades de Garuva parecem ter razão por tentarem impedir o prosseguimento da rodovia sobre o distrito de Itapoá, estabelecendo que "Santa Catarina assume, na vigência deste convênio, através de seu DER, o compromisso de liberar a faixa de domínio dos imóveis atingidos pela construção ou retificação e melhoramentos, cujos terrenos estejam situados no território de Santa Catarina, exceto aos do perímetro urbano de Garuva, efetuando às suas expensas os pagamentos devidos".

Anunciou o engenheiro Paulo Aguiar que em contato mantido com as autoridades paranaenses solicitou seja imprimido maior ritmo aos trabalhos, pois considera de grande importância para Garuva, eis que a única ligação rodoviária existente é uma estrada municipal em precárias condições. Com a rodovia, esclareceu, o escoamento da produção do distrito de Itapoá será mais fácil e rápido. Finalizou declarando que tão logo tomou conhecimento do problema através da Imprensa, já que as autoridades locais não trouxeram até a Secretaria dos Transportes e Obras o problema oficialmente, determinou providências para acelerar os trabalhos, junto ao DER/PR.

Vereador advertido por ofender colega durante sessão da Câmara

Joinville (Sucursal) – Invocando o artigo 206 do Regimento Interno da Câmara Municipal, durante a última sessão do legislativo, o presidente Violantino Rodrigues chamou a atenção de seu companheiro de bancada, líder do governo, Aderbal Tavares Lopes, do MDB, criticando sua atitude em relação ao vereador arenista Orlando Roskamp. Dizendo que a atitude de seu companheiro de bancada era 'anti-ética, descortês e deselegante", o presidente lamentou o fato, repreendendo ao mesmo tempo o líder do governo e seu colega de Partido, acentuando que "não era esta a primeira vez que tal fato se verificava e que tal comportamento em relação aos demais era adotado". O fato, apesar de isolado teve repercussão junto à bancada arenista que, através dos vereadores Marco Antonio e Nagib Zattar, se congratulou com a decisão do presidente declarando que acabava 'de impor e restabelecer a dignidade e o prestígio do poder legislativo".

ORIGENS

O fato originou-se de pronunciamento feito pelo líder da Arena, vereador Marco Antonio, que em dado momento começou a criticar portaria interna, de ordem administrativa, baixada pelo Poder Executivo, que exigia o visto de dois médicos designados pela Municipalidade, para os atestados de licença dos funcionários públicos, regidos pelo Estatuto dos Funcionários Públicos. Em defesa da portaria, o líder do Governo aparteou o líder arenista, tecendo considerações a respeito e afirmando "que a medida era de ordem administrativa e visava o disciplinamento de tais atestados, para evitar excessos e abusos".

Em contra-aparte o vereador Orlando Roskamp rebateu tal medida do poder executivo, ocasião em que o Sr. Aderbal Tavares Lopes, dirigindo-se ao aparteante afirmou que 'este ao deixar crescer a barba deixou também crescer outra coisa que não entende". – Tal frase dita ao final de sua, provocou na bancada arenista violenta reação, com os vereadores Marco Antonio e Nagib Zattar solicitando providências por parte da presidência, que se baseando no parágrafo único do artigo 206 do Regimento Interno da câmara "repreendeu a atitude anti-ética e descortês do líder do Governo, lamentando ainda tal fato por ter partido de um companheiro de bancada".

O fato em si representou uma vitória da bancada arenista, que somada à aprovação do requerimento solicitado pelo líder arenista, terá negativas repercussões para o MDB, que através dos vereadores Osni de Oliveira e Arno Krelling, solidarizaram-se com a Arena.

JUSTIFICATIVAS

Auscultado na manhã de ontem por O ESTADO, o chefe de gabinete da prefeitura Municipal, advogado Mauro Moura, afirmou que 'o líder da Arena ao solicitar tal requerimento, pedindo explicações à municipalidade pela decisão tomada, não conhece normas de Direito Administrativo".

– Acentuou que o que deseja a Prefeitura com tal medida é apenas disciplinar o fornecimento de atestados de licença, que poderão ser fornecidos por qualquer médico da Medsan, entidade que possue contrato com a Municipalidade, mas que deverão ter o visto dos dois médicos designados através da portaria. Esclareceu mais, revelando que o objetivo da medida é a moralização de tais atestados, pois "os bons funcionários muitas vezes ficavam chocados com licenças que perduravam vários meses, às vezes fornecidos por médicos, parentes dos funcionários".

Disse que a partir de agora, o funcionário terá que apresentar o atestado de licença em 24 horas, e que somente após o visto do médico designado entrará em gozo da licença, desde que merecida. Adiantou que antes de tal portaria, o funcionário deixava de comparecer ao serviço durante determinado espaço de tempo e somente "a posteriore" é que trazia o atestado, à fim de justificar sua ausência da repartição. Finalizou dizendo que 'a exemplo de qualquer empresa particular, tem a Prefeitura o direito de moralizar tais medidas, uma vez que nada mais são do que normas internas de administração, o que virá em benefício da própria coletividade".

CÂMARA

Apesar de ter aprovado o requerimento do líder da bancada da Arena, o plenário do legislativo municipal de Joinville, desconhecia durante a discussão o texto integral da portaria do Prefeito Pedro Ivo Campos, estabelecendo o disciplinamento para o fornecimento dos atestados, por parte dos funcionários, às suas respectivas repartições. As discussões resultantes do fato, à nada mais levaram do que a agressões pessoais, com medidas enérgicas tomadas pela mesa diretora e com o sorriso da vitória balançando para a bancada arenista, em prejuízo da própria coesão do MDB, que teve dois rebeldes na votação do requerimento.

O que se depreendeu do procedimento arenista e do MDB, é a completa falta de discernimento na discussão de matérias, levadas à Tribuna, sem prévio conhecimento dos autores das próprias proposições.

Blumenau tem área para Distrito Industrial

Blumenau (Sucursal) – A Câmara Municipal de Vereadores aprovou, por unanimidade, emenda da Comissão de Agricultura, Comércio e Indústria, ao projeto de lei no. 36/73, que declara de utilidade pública uma área de 10 a 15 milhões de metros quadrados na Itoupava Central, destinada à localização de núcleos industriais. Ao aprovar a emenda, entende o Legislativo blumenauense como suficiente reduzir a mencionada área para 4 ou 5 milhões de metros quadrados.

Na justificativa de sua proposição, a Comissão de Agricultura, Comércio e Indústria, encabeçada pelo vereador José Victor Ionen, deixa claro que a área requisitada pelo Executivo Municipal apresenta uma pequena agropecuária das mais produtivas que sustenta cerca de 100 famílias da região.

Para a mencionada Comissão a desapropriação da área prevista, conduziria a graves problemas de ordem social, tais como: êxodo, inércia, além de problemas de ambientação e adaptação. Paralelamente a tais consequências, prossegue a Comissão, surgiriam problemas creditícios, hipotecários, abalando ainda "o estímulo e o incentivo psico-produtivo".

Dando mais consistência às justificativas, cita que o município de São Caetano do Sul (um dos mais industrializados do País), com 432 indústrias e aproximadamente 50 mil operários, tem uma área de pouco mais de 15 milhões de metros quadrados, possuindo ainda uma população de uma vez e meia maior que a local, com o agravante de que Blumenau é 33 vezes maior que aquele município.

Câmara já tem sua Comissão de Inquérito para acompanhar a derrubada dos muros da Avenida Atlântica. Também foi aprovado o projeto denominando avenida de Santos Dumont.

Câmara já tem comissão para a demolição de muro

Balneário Camboriú (Sucursal de Itajaí) – Aprovado por unanimidade dos vereador presentes à última sessão antes do recesso de julho, a Câmara Municipal constituiu sua Comissão Parlamentar do Inquérito composta pelos Srs, Wilson Pires Achutti, Geraldo Bonzani, Laércio Lúcio dos Santos e Moacir Schupp, com a missão de acompanhar o inquérito policial e apurar a responsabilidade sobre a derrubada de muros particulares na Avenida Atlântica, cuja maior suspeita de autoria recai sobre a Municipalidade. Ainda durante a reunião, o assunto voltou a ser examinado no espaço destinado às explicações pessoais, quando vários vereadores fizeram uso da palavra.

O vereador Narval Andrade de Souza comentou a Portaria no. 470/73, baixada pelo Prefeito Gilberto Américo Meirinho, que suspende por trinta dias de suas funções na Prefeitura o vereador e servidor Sílvio Kurtz. Solidarizou-se com seu conpanheiro, "porque quero fazer Justiça a um homem honesto e verdadeiro defensor da Câmara Municipal e do povo, que está sendo alvo de injúrias e mentiras". Declarou que Sílvio Kurtz foi eleito com o voto honrado do povo e que "está trabalhando honestamente em favor deste mesmo povo".

Por sua vez, o vereador Walter Corrêa solicitou ao presidente da Casa que enviasse ao Chefe do Executivo indagando se a Comissão de Inquérito Administrativo que apura as faltas cometidas pelo servidor Sílvio Kurtz já iniciou seus trabalhos.

SANTOS DUMONT

O maior espaço da sessão, ao contrário do que se pensava, foi ocupado pelo projeto de lei no. 25/73, de autoria do vereador Sílvio Kurtz, denominando de "Avenida Alberto Santos Dumont" à terceira avenida que está sendo aberta pela Municipalidade. O autor ocupou a tribuna para esclarecer que foi mal interpretado pela Imprensa quando, na sessão do último dia 26, apresentou sua justificativa ao projeto. Afirmou que jamais fora contrário em homenagear o "Pai da Aviação" e a maior prova disso é o projeto de sua autoria que foi aprovado em segunda votação, por unanimidade.

Em visita á Redação de O ESTADO, uma comissão da Câmara Municipal do Balneário Camboriú esclareceu o mal-entendido havido nas declarações prestadas pelo vereador Sílvio Kurtz, por ocasião da justificativa ao projeto de sua autoria. Informou a comissão que o autor foi mal interpretado em suas palavras pelos jornalistas encarregados de cobrir os trabalhos da Câmara de Vereadores.

Finalmente, falou o vereador Laércio Lúcio dos Santos justificando seu voto contrário na votação anterior, eis que a via pública ainda não estava concluída, mas agora manifestava-se favorável ao projeto com uma emenda de sua autoria, na qual as placas de indicação da avenida deveriam constar a seguinte inscrição: "Avenida Alberto Santos Dumont – Pai da Aviação – 1873/1973".

RESTAURANTE E LANCHONETE NA BR-101

ALUGA-SE

Localizado no município de Maracajá (5 Km. ao norte de Araranguá) fazendo parte de modernissimo posto ESSO, recem inaugurado, oferecemos para alugar as melhores dependências daquele trecho da BR–101:

EXIGIMOS:

1 – Experiência comprovada no ramo, voltada especialmente para motoristas de caminhões.

2 – Capital de giro necessário à movimentação do negócio, uma vez que, os equipamentos poderão ser financiados em até 36 meses.

Os interessados deverão se dirigir, pessoalmente ao escritório da ESSO em FLORIANÓPOLIS à rua dos Ilhéus no. 8 7o. andar, sala 73 – Ed. Aplub fone: 4146.

ESTADO DE SANTA CATARINA
SECRETARIA DOS SERVIÇOS PÚBLICOS
COMPANHIA CATARINENSE DE ÁGUAS E SANEAMENTO - CASAN -

EDITAL

1. – A COMPANHIA CATARINENSE DE ÁGUAS E SANEAMENTO – CASAN – economia mista, estadual, C.G.C. do M.F. no. 82.508.433/001, com sede à Rua Tiradentes no. 17, em Florianópolis, Santa Catarina, torna público que fará realizar no dia 26 de julho de 1973, às 15:00 horas, em sua sede, a TOMADA DE PREÇOS no. 058/73, entre firmas previamente cadastradas, para contratar a execução de obras civis no Sistema de Abastecimento de Água da cidade de CRICIÚMA–SC.

2. – As obras civis, objeto da licitação, constam das seguintes:

a) Reservatório R 2 (200m3)
b) Reservatório R 4 (1.000m3) e Estação Elevatória.
c) Reservatório R 5 (600m3) e Estação Elevatória.
d) Reservatório R 6 (1.200m3)
e) Reservatório R 7 (1.200m3)

3. – Os prazos para depósito da caução em garantia da proposta, no valor de Cr$ 20.000,00 (Vinte mil cruzeiros) e para o cadastramento ou sua atualização, terminarão (72) setenta e duas horas antes da data fixada para a realização da licitação.

4. – Um Conjunto de especificações, detalhes e demais elementos sobre a licitação, denominado PASTA DE LICITAÇÃO, poderá ser adquirido na sede da CASAN, mediante o reembolso das despesas de reprodução, no valor de Cr$ 200,00 (Duzentos cruzeiros).

Florianópolis, 02 de julho de 1973
A DIRETORIA

ESTADO DE SANTA CATARINA
SECRETARIA DOS SERVIÇOS PÚBLICOS
COMPANHIA CATARINENSE DE ÁGUAS E SANEAMENTO - CASAN -

TOMADA DE PREÇOS Nº 043/73.

AVISO:

- NOVA DATA E ALTERAÇÃO PARCIAL DAS ESPECIFICAÇÕES TÉCNICAS.

A COMPANHIA CATARINENSE DE ÁGUAS E SANEAMENTO – CASAN, economia mista estadual, registrada na Junta Comercial do Estado sob o no. 34.438, C.G.C. do M.F. no. 82.508,433/001, com sede à Rua Tiradentes no. 17, em Florianópolis, S.C., torna público pelo presente Aviso, que a TOMADA DE PREÇOS No. 043/73 destinada a seleção de propostas para construção de Obras Civis no Sistema de Abastecimento de Água da cidade de C O N C Ó R D I A, S.C., anteriormente marcada para o dia 28 de Junho pp., e adiada "sine die", será realizada no dia 27 de Julho de 1973, às 15 (quinze) horas na sala de Reuniões da CASAN, em sua sede social, no endereço acima mencionado.

Avisa outrossim às empresas interessadas, que as Especificações Técnicas e preço-base foram parcialmente alterados, sendo que, as novas especificações, detalhes, plantas etc, poderão ser obtidos no Departamento de Administração da CASAN. O novo preço-base, na forma do item 6.4.1. da IV parte do EDITAL, foi fixado em Cr$ 919.506,00 (novecentos e dezenove mil, quinhentos e seis cruzeiros.

Florianópolis, 04 de Julho de 1973.
A DIRETORIA

Acervo: Biblioteca Pública SC - Hemeroteca Digital Catarinense

As empresas de transporte coletivo da Cidade se queixam das tarifas reduzidas e das dificuldades de manutenção de sua frota. A Prefeitura sugeriu a solução: a fusão das 7 empresas.

Prefeitura acha que só fusão pode normalizar o transporte coletivo

As precárias condições dos coletivos urbanos e as constantes reclamações dos usuários levaram a Prefeitura Municipal a sugeir a fusão das sete empresas de transporte coletivo, que prestam seus serviços sob o regime de concessão. Segundo os empresários, as tarifas baixas e a dispendiosa manutenção dos coletivos, não possibilitam um lucro capaz de permitir a constante renovação da frota, obrigando as empresas a baixar o nível de seus serviços. Encampando a filosofia do fortalecimento empresarial através da fusão, francamente estimulado pelo Governo, a Prefeitura sugeriu as empresas que se unam numa só, mais sólida, menos dispendiosa e mais lucrativa.

Entretanto a Prefeitura só tem condições de sugerir essa solução, mas não pode obrigar as empresas a pô-la em prática. Dados estatísticos de que dispõe a municipalidade, comprovam as dificuldades em que se encontram todas as empresas de transporte coletivo de Florianópolis. Desde a imprensa, até o mais humilde usuário, todos reclamam das más condições dos ônibus, da falta de conservação e limpeza. Segundo os empresários "a grande maioria desconhece as dificuldades das empresas de transporte, que tem uma grande despesa na manutenção dos carros e não têm a devida compensação financeira." A maioria das empresas está trabalhando, mas não obtém nem 1% do lucro bruto de cada coletivo.

Poucos coletivos, muitos passageiros; horários tumultuados: só a fusão resolve.

ÔNIBUS VELHOS

É comum se entrar em ônibus da cidade e se ter a nítida impressão de que o coletivo não aguentará seguir até a próxima esquina, tal as condições precárias em que se encontram. Em alguns carros, os passageiros podem mesmo enxergar o calçamento, através do assoalho, pois os parafusos que firmam o mesmo, há muito já estão gastos e não seguram mais. As empresas Florianópolis, Taner, Ribeironense, São João, Trindadense, Limoense e Canasvieiras, possuem em conjunto um total de 132 ônibus. Desses 80% tem mais de cinco anos de fabricação, 20% menos de cinco anos. Dos 80% com mais de cinco anos, 10 por cento já passaram dos 20 anos de fabricação, em flagrante desrespeito a lei que recomenda que os ônibus de transportes coletivos não devam ter mais de cinco anos, por medida de segurança. A idade média dos veículos que servem Florianópolis, é de 9,6 anos ou seja o dobro do recomendável. Acontece que a maioria das empresas não tem condições de fazer a renovação necessária de seus carros, alegando que as tarifas cobradas em todas as linhas estão muito abaixo das tarifas cobradas em outras capitais, para o mesmo percurso.

TARIFAS

O recente reajuste das passagens dos coletivos públicos, que aliás não surpreendeu aos usuários que há muito já estavam pagando essa tarifa, apenas veio dar legalmente às empresas o que elas recolhiam, mas ia para o bolso dos cobradores. Esse reajuste pouco ou nada representou para as empresas que continuam trabalhando em deficit. Tomando por exemplo a linha do Canto à Praça Pio XII, que atualmente está com uma tarifa de Cr$ 0,20, proporcionalmente aos ônibus que cobrem o mesmo percurso em outras capitais, está com um deficit tarifário de Cr$ 0,15, pois aqueles coletivos cobram Cr$ 0,35.

Quanto a renovação de frotas, as empresas da Capital não têm o capital necessário, que lhes garanta a possibilidade de conseguirem empréstimos em financiadoras, pois os carros que ora estão em serviço, por suas precárias condições não representam esse capital. Dessa forma, mantendo as atuais tarifas, o serviço de transporte coletivo da Capital, continuará cada vez mais precário. A única solução, segundo a Prefeitura, é a fusão das empresas, para o aumento de capital e diminuição dos custos operacionais. Com essa fusão, em vez de sete oficinas, seria necessário apenas uma, o que diminuiria sensivelmente o custo operacional, havendo apenas um escritório de contabilidade. Dessa forma as despesas com pagamentos de funcionários seria bem menor, sobrando mais capital para a renovação de frotas e um maior serviço de manutenção e conservação dos veículos, que poderiam dar maior conforto aos usuários.

Lojas e supermercados ficam sem troco e os bancos explicam porque

Está havendo uma sistemática falta de troco nos supermercados da cidade. Entretanto essa falta não atinge as empresas de transporte coletivos, pois segundo informações do fiscal da Empresa Florianópolis, desde que houve o reajuste das passagens, cessaram as reclamações por parte dos usuários dos coletivos públicos. Já o Banco do Brasil, que normalmente distribui o troco para as casas de comércio da cidade, informou que a falta de troco é geral. O Banco do Brasil recebe as moedas de sua agência central, que por sua vez as recebe do Banco Central.

Entretanto o Banco do Brasil tem uma explicação para essa falta de dinheiro miúdo. Acreditam que o desaparecimento das moedas de circulação, deve-se a campanha lançada por alguns bancos, incentivando as crianças a guardarem os trocados, para depositarem em cadernetas de poupança. Acontece que geralmente as moedas são guardadas por muito tempo, o que ocasiona a falta de troco. Segundo o Banco, existe maior falta de moedas de Cr$ 0,20 e de Cr$ 0,50, ao passo que as moedas menores de Cr$ 0,1 e Cr$ 0,2 estão sobrando na Tesouraria. Segundo informações do tesoureiro do Banco do Brasil, o Banco já cansou de oferecer às empresas de transportes coletivos e a supermercados essas moedas, mas sempre obteve recusa dos mesmos, sob a alegação de a população não dar importância a essas moedas e muitas vezes se irrita, quando é obrigada a recebê-las.

DINHEIRO GUARDADO

A retenção de dinheiro em cofrinhos, não é aconselhada pelo Banco do Brasil, que recomenda que recolhido principalmente pelas crianças, deve ser logo que possível depositado nos bancos. A recomendação do banco deve-se a fatos acontecidos há poucos dias, quando as notas de Cr$ 500,00 e Cr$ 1.000,00 antigos perderam o valor e precisaram ser trocadas. O Banco recebeu grande quantidade dessas notas ainda novas e que não tinham nem o carimbo do banco central, que reajustava o valor das mesmas.

O tesoureiro explicou que as pessoas que guardaram essas notas, pensando em estar poupando dinheiro, na realidade saíram perdendo, pois tiveram que trocar uma nota que antigamente valia Cr$ 1.000,00, por uma nota que atualmente vale Cr$ 1,00. Ao passo que se tivessem empregado essas notas em algum empreendimento, não teriam sofrido com a desvalorização.

Enquanto os bancos que não mantém campanha de Cadernetas de Poupança estão com problemas de falta de moedas, a Caixa Econômica Estadual com a campanha do "Clube Tranquilo" não tem esse problema. Acontece, que como o Banco do Brasil as demais agências bancárias dão preferência na distribuição do troco para as firmas que são suas depositantes. Dessa forma as casas comerciais que estão com problemas de troco, devem se dirigir aos bancos em que depositam, para procurar sanar as suas dificuldades.

NA PERIFERIA

Enquanto os maiores supermercados da cidade são obrigados a fornecerem mercadorias pequenas a seus clientes como troco, nas pequenas vendas e armazéns de bairros da Capital, o troco não falta. Há uma explicação para isso. Acontece que os moradores dessas zonas, geralmente têm baixo poder aquisitivo e não têm condições de guardar dinheiro para depositar em cadernetas de poupança, dessa forma o dinheiro é usado na medida da necessidade, não havendo retenção.

Nos supermercados: o troco está difícil.

Casan já realizou a concorrência: esgoto

A Companhia Catarinense de Águas e Saneamento (Casan), já realizou a concorrência pública visando a escolha da firma que executará o Projeto Executivo para a ampliação do sistema de esgotos da Capital, baseado no Projeto Hidráulico Sanitário executado pelo Departamento Nacional de Obras e Saneamento (DNOS).

Para a execução deste Projeto Executivo compareceram cinco firmas, e as propostas por elas apresentadas estão sendo estudadas cuidadosamente pela CASAN, assessorada por representante da Associação Brasileira de Engenharia Sanitária (ABES).

Após a palavra final da CASAN, decidindo qual a firma que detalhará o Projeto Executivo para o sistema de Esgotos, as concorrências serão lançadas após a aprovação do referido Projeto pelo SFS/BNH, órgão financiador da obra.

Não há nada ainda decidido quanto aos prazos para a conclusão da obra, sendo que o custo total também será definido pelo Projeto Executivo, estimando-se o valor total em trinta e cinco milhões de cruzeiros.

A educação está em busca de soluções

Atualmente educação é um tema universal. É uma preocupação constante, e nem sempre são encontradas fórmulas ou saídas para os problemas, que cada vez mais se avolumam.

O curso que está sendo realizado em Florianópolis sobre as Tendências Atuais da Educação visa exatamente esta proposição: reunir para debater e solucionar.

Partindo da ação "integrar para revolver", o curso debate os problemas abordando-os com pessoas encarregadas de solucionar os problemas educacionais.

Os temas da reunião de ontem foram "Balanço e Perspectivas de uma Crise" e "21 Pontos para uma Nova Estratégia".

PERSPECTIVAS

Após a segunda Guerra Mundial houve uma preocupação mais acentuada por parte dos especialistas em educação, procurando encontrar soluções para os problemas educacionais iminentes.

Contudo, a educação se transformou no setor de atividades mais importante do mundo no que se refere a gastos globais. Em termos orçamentários ocupa o segundo lugar nas despesas públicas mundiais, imediatamente depois das despesas militares. Apesar disso revelou-se insuficiente, em termos práticos, os dispêndios empreendidos.

Uma das características, que se depara no relatório, é o problema da insatisfação com a escola, que alcançou índices que exigem verificações nos processos educacionais.

Uma das saídas encontradas para o caso, foi a manutenção do processo educativo em execução contínua. Isto é, uma maneira de educar permanentemente durante toda a vida.

Segundo os autores do relatório, quando a educação for contínua (permanente) os conceitos de êxito e fracasso se modificarão. A pessoa que falhar em certa altura do processo educativo terá outras oportunidades. Não mais será condenado a viver com essa sensação de fracasso.

Porque conscientes ou não, os seres humanos continuam captando novos conhecimentos por toda vida, sobretudo pela ação do ambiente.

Logo a educação contínua não será um processo novo, mas é uma tentativa de fazer agir, de conscientizar, o que já é inerente às pessoas.

ESTRATÉGIA

Foi um dos temas mais importantes da reunião de ontem do curso Tendências Atuais da Educação, baseado no relatório entregue à UNESCO por uma comissão internacional; onde os autores do relatório propõem um programa de longo alcance para a reforma da educação, em termos mundiais, denominado "Nova Estratégia da Educação".

Esta reforma será calcada em 21 pontos que lançam bases para a sua consecução.

O ponto 1 defende uma idéia que poderia receber tantas aplicações diferentes quantas são as nações do mundo.

A educação permanente deve ser a pedra angular da política educacional nos próximos anos, tanto nos países desenvolvidos como nos em vias de desenvolvimento;

2 – prolongar a educação ao longo de toda vida, sem limitá-la aos muros da escola, supõe uma restruturação global do ensino. E a educação deve adquirir as dimensões de um verdadeiro movimento popular; isto é, levar a educação ao cotidiano do homem. Fazer que o horário para estudos seja não limitado a espaços preestabelecidos (tal conhecemos hoje) mas fazer que a pessoa seja educada em todas as suas atividades empreendidas. Afirmam os educadores que a educação permanente integra-se ao trabalho e ao tempo livre a aparece, assim, como um processo do crescimento do homem que se realiza como indivíduo e como membro de grupos sociais.

Chegou o momento de admitir que "a educação é a vida e a vida educação'".

FLORISA–CIAUTO LANÇAM MAVERICK EM BRAÇO DO NORTE

Depois de ter lançado o mais novo produto da Ford, o Maverick, em Florianópolis e Tubarão, na última sexta-feira; em Laguna, na segunda-feira e em Imbituba, na terça-feira, a FLORISA e a CIAUTO – os maiores revendedores Ford no estado lançaram o novo carro na noite de ontem, na cidade de Braço do Norte, cumprindo um programa de lançamento que, pela primeira vez no país, leva um veículo em fase de apresentação às cidades menores do interior.

O ato, que contou com as mais representativas autoridades do município e de cidades vizinhas, teve como destaque as presenças do Prefeito Municipal de Braço do Norte, sr. Lady Fornaza; Juiz de Direito da Comarca, dr. Nazareno Knabben; dr. Márcio Barros, Promotor Público; Presidente da Câmara Municipal de Braço do Norte, sr. Francisco General de Oliveira; do deputado Epitácio Bittencourt; do Prefeito de Gravatal, sr. Hênio Bez; o dr Políbio Bittencourt e sr. Solon da Costa Neves, Diretores da Ciauto, de Tubarão e do Vice-Prefeito de Braço do Norte, dr. Laércio Michels.

A solenidade foi presidida pelo dr. Ptolomeu Bittencourt, Diretor-Presidente da FLORISA e da CIAUTO que, em rápidas palavras fez a apresentação do MAVERICK, sendo, em seguida, descobertos – pelo Prefeito Muncipal e pelo Juiz da Comarca – os dois veículos que permaneceram em exposição, um modelo GT e um Super.

Prosseguindo em seus lançamentos, a FLORISA e a CIAUTO farão idênticos lançamentos, hoje em Orleães e, amanhã, em Araranguá.

Quinteto Violado é o som do sertão redescoberto por Gil

Violão, viola, flauta, baixo e bateria: o som do sertão.

Considerado um dos melhores conjuntos já surgidos no Brasil, o "Quinteto Violado" inicia hoje, às 21 horas, no Teatro Álvaro de Carvalho, a sua curta temporada de 3 dias apenas, com o show "Berra-Boi", composto de músicas constantes de seu último LP e outras ainda inéditas.

O SHOW

"Berra-Boi", espetáculo dirigido por Roberto Santana, vem de um primitivo brinquedo nordestino, feito de barro, pau, papelão e corda de caroá, muito comum naquela região, e facilmente encontrado em qualquer feira do interior.

O trabalho do cojunto é feito sobre um tema – o folclore nordestino – já gasto e esgotado, em virtude da constante exploração dos últimos anos. Entretanto, o "Quinteto Violado", descoberto por Gilberto Gil, numa de suas excursões ao nordeste, dá uma nova forma à música daquela região, conseguida através de alguns anos de pesquisas nos sertões e caatingas nordestinas.

O que será apresentado pelos pernambucanos **Marcelo Melo** (violão), **Fernando Finizola** (viola – ex-integrante do conjunto "Silver Jets"), **Sando**, de 16 anos apenas (flauta), **Toinho Alves** (baixo) e **Luciano Pimentel** (bateria) não se trata apenas de um show musical. É um verdadeiro espetáculo com direção, marcação, coreografia e cenário. Em todo o teatro, a fim de criar um clima bastante regional, a artista plástica Kátia Mesesl idealizou a colocação de estandartes, significando os folguedos populares do sertão e da caatinga.

O show se divide em três partes. Na primeira, vestido tipicamente como nordestinos e se fazendo de atores e bailarinos, os componentes do grupo transplantam para o palco as danças e o folclores nordestino.

Na segunda parte, através de som – segundo os críticos muito bem cuidado – revelam o trabalho feito, utilizando o rico folclore de região, como ponto de partida. Na terceira etapa, é mostrada uma verdadeira festa.

Durante a apresentação são interpretadas, entre outras, uma "Incelença" – canto fúnebre executado em velórios, no interior nordestino, bem como uma homenagem a Hermeto Pascoal, quando cantam "Gaio da Roseira".

O GRUPO

Segundo o diretor do espetáculo, Roberto Santana, "o nordeste pode ser, às vezes, uma desgraça. Mas é bonito. Por isso é preciso cantar a beleza devoluta do sertão".

O conjunto foi descoberto por Gilberto Gil, há dois anos atrás, tendo nascido durante o espetáculo da Paixão de Cristo, revivida anualmente nas pedras de Nova Jerusalém, na Fazenda Nova. Imediatamente os cinco sentiram-se profundamente identificados com a sua vivência nordestina e decidiram traduzir tudo aquilo em música.

Ganhou a aprovação imediata do público, da crítica e dos estudiosos, tão logo empreendeu suas primeiras apresentações pelo Nordeste.

Segundo o próprio Gilberto Gil, o conjunto é uma das coisas mais importantes que surgiram nos últimos anos, na música brasileira.

Após descoberto, o grupo veio para o Sul, onde realizou duas apresentações – uma no Rio e outra em São Paulo – tendo, com isso, se firmado, recebendo grande elogios. Seu LP, se não conseguiu atingir o grande público, pode ser considerado como muito importante dentro da MPB.

Os demais espetáculos, de sexta, sábado e domingo, serão apresentados às 19 horas, em virtude do Teatro estar ocupado.

Acervo: Biblioteca Pública SC - Hemeroteca Digital Catarinense

A seleção pela TV

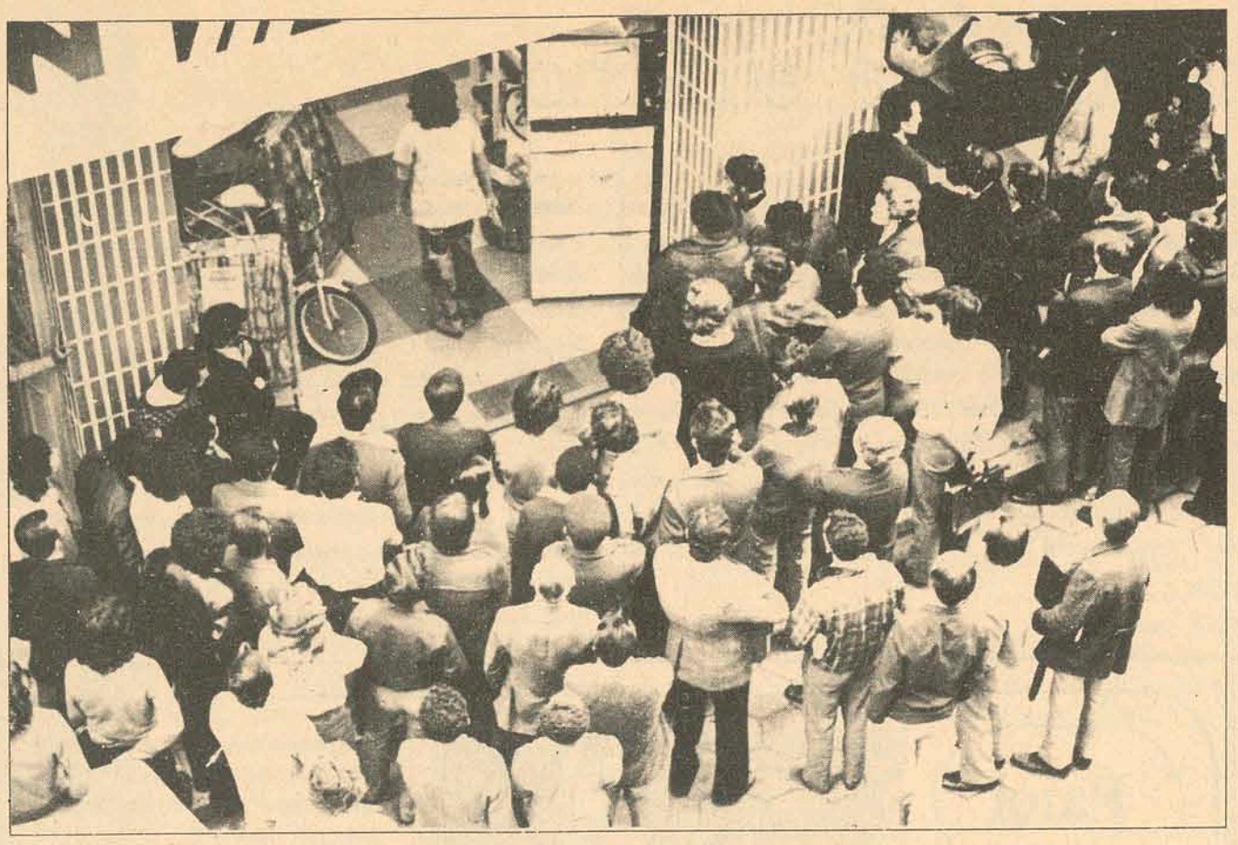

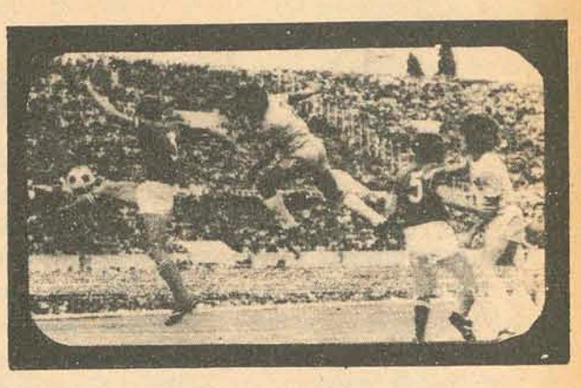

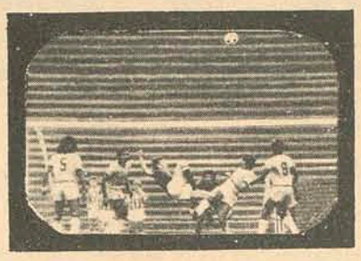

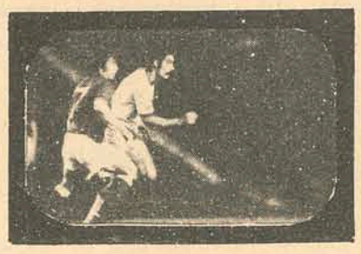

Um pouco desorientada com os horáios e dias de jogos da seleção brasileira, a torcida, c ontudo, pode aferir bem o significado da presente excursão e o que ele poderá representar diante da Copa do ano que vem, na Alemanha. Na verdade, esta é a segunda vez em que o Brasil pode acompanhar pela TV, ao vivo, a sua seleção no exterior. Em 70, no México, ganhamos definitivamente a Jules Rimet e a sensação um pouco exagerada de que descobríramos, finalmente, os mais recônditos mistérios que se encerram atrás dos gomos de uma bola de futebol. A TV, na ocasião, serviu como o elemento catalisador da maior vibração coletiva que perpassou este imenso país.

Agora, contudo, as coisas se modificaram. Houve derrotas surpreendentes ou inexplicáveis, empates sem brilho vitórias descoloridas. Ficaram no ar acusações de pouco empenho e falta de seriedade. Escalaram-se vários times, sem se chegar ao definitivo. Falou-se muito na falta que fazem Pelé, Gerson e Tostão. Houve, finalmente, o tragi-cômico episódio da briga dos jogadores com a imprensa com "gestos históricos" de parte a parte. Dessa vez, contudo, a TV estava aí para dar ao torcedor toda a imagem do seu time. Na hora da crise, não há quem deixe de ter o seu parecer, suficientemente estribado pela visão de todos os jogos. A informação já é de primeira mão.

José Carlos Bezerra

"A Seleção Brasileira não fez uma boa campanha nas partidas realizadas no exterior, visto que é considerada a melhor do mundo. Com os valores individuais que temos, ela poderia ter se saído muito melhor. Dentre todos os jogadores que participaram dessas partidas, sem dúvida que Luiz Pereira foi o melhor. Essa seleção não pode ser comparada, atualmente, com a que representou o Brasil na Copa de 70, pois a outra teve um preparo melhor, com mais tempo, inclusive. Hoje falta entrosamento entre os jogadores e a tática de Zagalo. A meu ver, a seleção poderia ser formada por: **Wendell, Marinho, Luiz Pereira, Moisés e Marco Antônio; Clodoaldo e Rivelino.**

Quanto ao ataque, faltam homens como **Pelé e Tostão**, um homem para lançar e outro para ser lançado. Em 1970 o entrosamento era perfeito, eles adivinhavam o pensamento do companheiro, recebendo a bola no lugar exato do lançamento. Hoje isso não acontece. Quanto à briga imprensa x jogadores, acho que aconteceu pela imprensa, não aceitaram as críticas quanto à má atuação do selecionado e se revoltaram com isso."

João Vaz

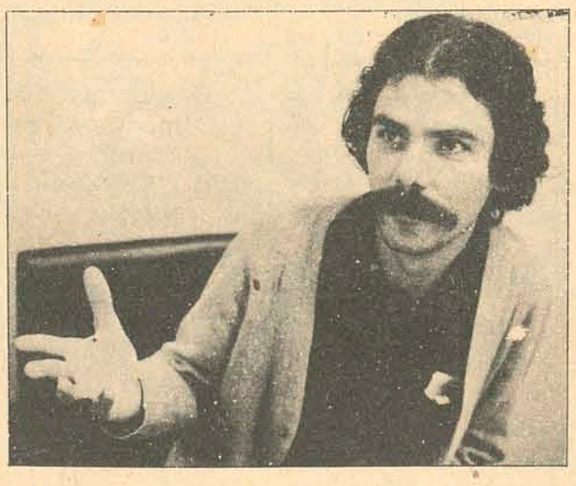

"Acredito que as atuações da seleção no exterior tenham sido válidas como experiência, pois Zagalo estava apenas **experimentando uma equipe**, não sendo portanto partidas que pudessem nos atrapalhar no mundial de 74. Todos os que tiveram oportunidade dé se apresentar no exterior, mostraram o que sabem de futebol, apesar das falhas existentes. Para mim, o melhor foi Luiz Pereira, a tranquilidade brasileira. A seleção ideal poderia estar formada por: **Wendell, Zé Maria, Luiz Pereira, Piazza e Marinho. Clodoaldo e Rivelino. Jairzinho, Palhinha, Leivinha e Edu. Até hoje, a melhor seleção de futebol que apareceu no Brasil, foi a de 70, não só por ter conquistado o** Tri, mas sim porque eles foram perfeitos. Na atual, deve-se levar em conta que os jogadores são novos, quase não se conhecem, sendo por isso muito cedo para se dar uma opinião certa. Faltam **Pelé e Tostão** para as coisas andarem melhor. Quanto à briga imprensa x jogadores, acho que é "mancada", pura "máscara" deles, visto que isso evita de os torcedores conhecerem mais a fundo os problemas por que passa o selecionado brasileiro."

Cândido Zapelini Sobrinho

"A excursão do selecionado brasileiro pelo exterior, para mim foi um fracasso total. Afinal de contas, eles só venceram partidas sem importância, contra os times pequenos. Ao se deparar com equipes contra as quais seria exigido mais futebol, mais técnica, mas Brasil em campo, eles não conseguiram, sendo infantilmente derrotados. O único que merece crédito pelas excelentes atuações; **Luiz Pereira**. Acho ainda que se o Pelé retornasse, esses novos elementos teriam segurança suficiente para as partidas importantes, pois estariam com o Rei a seu lado, impondo com isso respeito aos adverários e agressividade aos companheiros. É a insegurança que atrapalha os jogadores brasileiros. A seleção de 1970 foi **fora de série** e essa dificilmente terá condições de igualá-la. A briga imprensa x jogadores: erro por parte dos atletas. Eles deveriam pensar antes, e se assim o fizessem compreenderiam que quem está de fora, a imprensa no caso, poderia auxiliá-los muito nos trabalhos de preparação, etc. Os culpados pelo fracasso do selecionado foram os jogadores e os dirigentes, pagando por isso a imprensa, que nada faz além de informar. Se a seleção continuar como está, adeus Copa 74."

Walter Koerich

"A seleção brasileira não fez um papel bonito nesta excursão pelo exterior, pois enfrentou equipes muito menos treinadas. Luiz Pereira foi o melhor de todos os jogadores que atuaram no nosso quadro. Mesmo sendo vascaíno, não concebo que um lateral como Marinho, que pertence ao Botafogo, fique na cerca. Acredito ser necessário ainda um cabeceador na área. A seleção que representou o Brasil no México em 1970, foi superior a esta, sem dúvida, e ali eles tinham um homem entendido para "cantar o jogo", como era o caso de **Gerson. Gerson, Pelé e Tostão**- foram os gênios da Copa 70 e são justamente os homens que faltam hoje. A respeito da briga imprensa x jogadores, acredito que as duas partes são culpadas. Em primeiro lugar porque alguns jornalistas mentem. No jogo Brasil x Alemanha, a imprensa alemã desmoronou a vitória brasileira e foi apoiada pela nossa imprensa. Isso desgosta quem luta dentro das quatro linhas. Acho que os jogadores deveriam prestar mais declarações à imprensa, para que os torcedores ficassem mais por dentro dos comentários e das opiniões deles. Em termos de futebol, acho que a nossa imprensa está muito ligada a um comentarista: trata-se de Rui Porto. Entretanto, existem outros que merecem até mais crédito do que Rui Porto. A verdade sempre deverá ser dita, mesmo que venha ferir os brios dos mimados jogadores brasileiros. Acredito ainda que sobre essa briga haverá a retratação por parte dos jogadores, visto que eles precisam mais da imprensa, que a imprensa deles."

Celso Ramos Filho

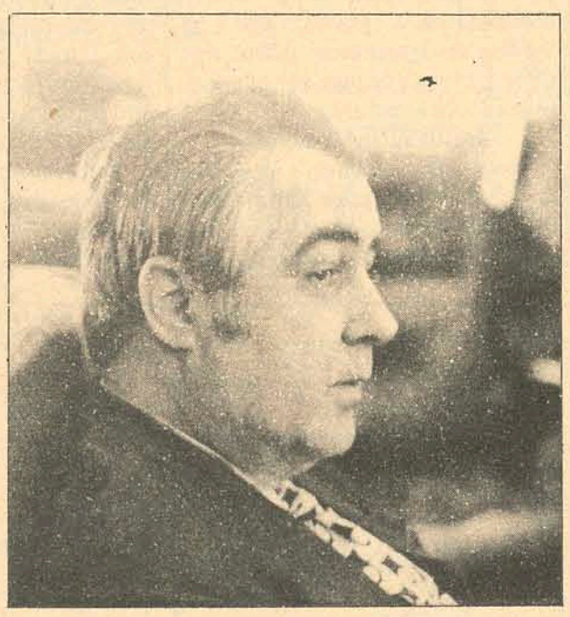

"Acredito que o selecionado brasileiro fez uma boa companha na excursão pelo exterior, visto que as partidas foram jogadas em caráter de experiência e não houve tempo para prepará-la melhor. **Clodoaldo** foi o destaque e o exemplo em matéria de disciplina técnica. A seleção ideal poderia ser formada por : **Renato, Zé Maria, Luiz Pereira, Moisés e Marco Antônio. Clodoaldo, Rivelino e Paulo César. Jairzinho, César e Edu. A seleção de 1970 era superior a esta, pelo simples fato de que** Pelé e Gerson desequilibravam qualquer adversário, tendo ainda **Brito, Carlos Alberto e Jairzinho**, todos em grande forma. Partindo da premissa de que o Brasileiro é o melhor jogador de futebol do mundo, falta preparo e organização à esta seleção. Desconheço as razões da declaração dos jogadores contra a imprensa, mas acho que houve infelicidade por parte deles. A verdade é que falta um líder um Pelé ou um Gerson como tínhamos antigamente. Atualmente ninguém despontou como líder. Zagalo efetuou substituições que tecnicamente não seriam aceitas, mas em se tratando de experiência elas se justificam. Tenho esperanças para 74 e acredito que com preparação e organização a seleção brasileira é imbatível. Além disso, acho que depois dessas partidas, ficou provado que Leão não possui tranquilidade suficiente para jogar em seleção."

Paulo Henrique

"Acho que a seleção não fez uma boa campanha no exterior, pois falta acertar muita coisa ainda. Mesmo vencendo algumas partidas, ela deixou muito a desejar. Luiz Pereira foi sem dúvida o melhor homem em campo nessa excursão. Como é também sem dúvida que digo que a melhor seleção até hoje foi a de 1970 e neste faltam os grandes, como **Pelé, Tostão, Gerson**, etc. além do César do Palmeiras. A briga imprensa x jogadores e as declarações dos jogadores, por mim foram consideradas como um desrespeito ao povo brasileiro, pois os jogadores como profissionais devem aceitar as críticas."

Zany Gonzaga

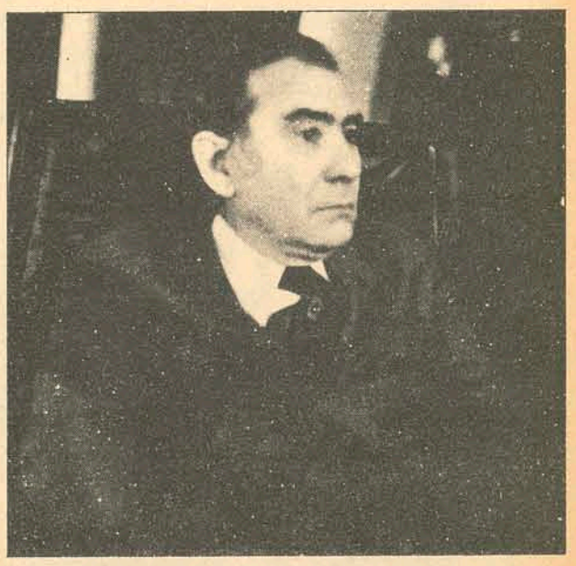

"As apresentações do selecionado no exterior, como teste foram válidas e ela só não se comportou bem, por falta de liderança. Poderiam ter se saído melhor, se todos os jogadores tivessem conscientização de suas responsabilidades perante as platéias, pois afinal de contas, em teste ou não, era a equipe de um país tri-campeão que se apresentava. Se procedessem de outra forma, não teriam exposto o bom nome do futebol brasileiro. **Luiz Pereira** foi o melhor de todos os jogadores, apesar de poder destacar ainda Clodoaldo, Wendell e Dirceu. Rivelino e Paulo César se deixassem de lado o temperamento e vedetismo que os acompanham, talvez tivessem sido melhores. Jairzinho não é o mesmo da Copa de 70. Para mim a escalação ideal seria a que enfrentou a Alemanha, levando entretanto Jair para a ponta e pondo Leivinha no comando do ataque. A seleção do mundial de 70 indiscutivelmente foi a melhor, a mais estruturada, com jogadores de nível técnico como Pelé, Tostão e Gerson, onde imperava uma disciplina tática das melhores e todos procuravam agir num sentido só: pela equipe. Isso é que falta no atual time. A briga imprensa x jogadores, nada mais é do que uma demonstração do desacerto no seio da seleção. A má orientação daComissão Técnica deu margem a que alguns jogadores **intocáveis** se voltassem contra pessoas que nada fazem senão apontar os problemas, para depois de corrigidos transformarem o atleta em ídolo da torcida. Acredito que a atitude insólita deles repercurtiu em todas as camadas sociais que se interessam pelo esporte. As críticas da imprensa, sempre que voltadas no sentido do aprimoramento técnico, devem ser aceitas como contribuição de quem deseja realmente o engrandecimento do futebol brasileiro. Se perdurarem esses atos de indiciplina, o Brasil por certo irá fazer uma péssima figura no mundial de 1974".

Acervo: Biblioteca Pública SC - Hemeroteca Digital Catarinense

O homem não domina, eu acho.

Nos últimos tempos (semanas? meses? anos?) tenho comprado revistas, do Brasil e de fora, muito mais interessado em ver os anúncios do que na leitura da parte editorial propriamente dita. Há muita gente que não despreza a Betty Friedman, porque acreditam que ela diz o óbvio. Em pouco tempo, a mulher conseguirá um lugar ao lado do homem, e não sob o homem. Espero que sim, honestamente. No mínimo, por uma questão de princípio.

Eu me preocupo muito, quando leio um anúncio, principalmente de produtos femininos, sobre como está sendo a escalada da mulher ao poder na publicidade. E pelo que percebi, na publicidade dá-se o inverso daquilo que a "women's lib" pretende. Quem está à venda?, pergunto-me diante desses anúncios. Parece que é a mulher que está sendo vendida. Um exemplo? O anúncio de sutiãs na última Manchete. São quatro mulheres, sem sombra de dúvidas. E parecem dispostas a acompanharem o produto. A "Pop", revista jovem, traz sempre uma quantidade razoável de anúncios. Uma indústria de Tecidos, com duas boas mulheres numa foto, diz que "tem coisas que até o vovô gosta". E por que não, se foi o vovô quem ensinou muita coisa que a gente sabe? É incrível, mas tentei lembrar o anúncio de uma fábrica de blusas de malhas, e não consegui. Ou melhor, não lembrei, nem lembro, nenhuma das quatro blusas anunciadas. Das mulheres eu me lembro. E muito. Havia, em cada uma delas, um estranho e sugestivo olhar de me-dá-me-dá. Sem nenhuma revolta, coitadinhas.

Creio que nos anúncios atuais tudo depende do produto que acompanha a mulher. Repito que a mulher tem motivos suficientes para lutar por um lugar mais cômodo. E ela está conseguindo. Apesar da Betty. Um detalhe denuncia tudo: já usei bolsa à tiracolo, hoje tenho "capanga" e ganhei no Natal uma calça-pijama. Os cabelos estão bem mais cheios do que há cinco anos. Espero, sem revolta, a hora de usar saias. E, então, discutirei com a minha mulher se foi ela quem me levou a isso. Será que foi?

Tatrani Guedes da Fonseca

Cinema

POR QUE ESTÁS TODA NUA? (Dove Vai Tutta Nuda). Comédia erótica italiana, com **Tomas Milian, Maria Grazia Buccela, Gastone Moschin e Vittorio Gassman.** A história de Toninho, uma garota que tem a mania de andar despida dentro de casa. A direção é de **Pasquale Festa Campanile,** diretor de reputação comercial no cinema italiano, cujos filmes, artisticamente, são de baixo nível. Eastmancolor. 18 anos. **Cine São José 3-7,45-9,45 horas.**

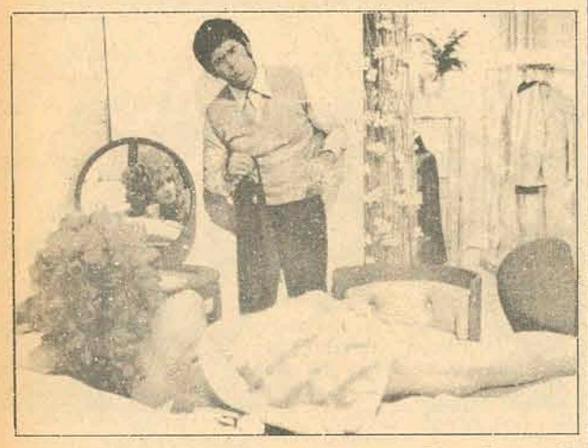

Por Que Estás Toda Nua? – *de Pasquale Festa Campanile*

EM NOME DO AMOR (Le Castagne Sono Buone). Comédia romantica e sentimental italiana, onde a presença do diretor **Pietro Germi e o cantor Gianni Morandi** são os dois polos opostos. Esta reunião não deixa de ser surpreendente: ou o cantor terá uma boa atuação ou o diretor, de comprovado talento, está se integrando a uma imposição comercial. O filme deve ter canções, embora a ficha técnica não dê a informação. Stefania Cassini, Patricia Alison, Franco Fabrizi acompanham o cantor, neste filme que poderá também surpreender, hipótese um tanto otimista. Eastmancolor. **Cine Ritz 5-7,45-9,45 horas.**

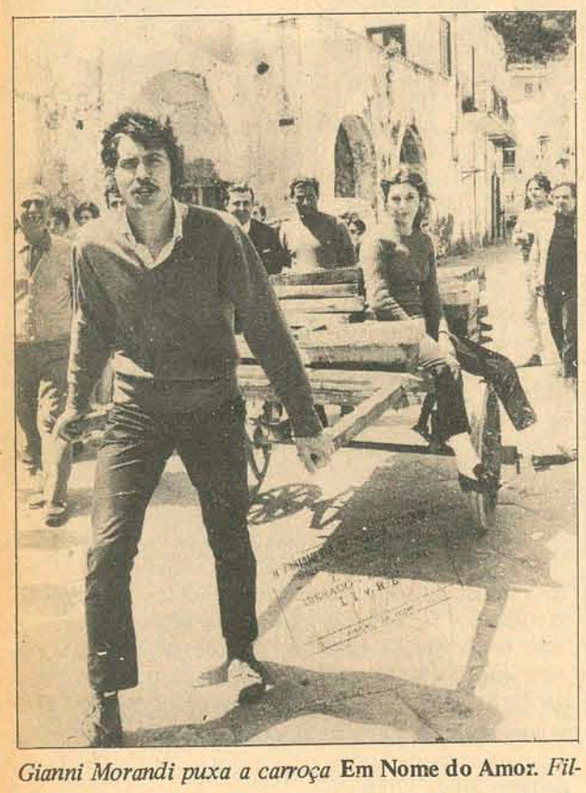

Gianni Morandi puxa a carroça **Em Nome do Amor.** *Filme de* **Pietro Germi**

OS MANSOS – comédia nacional com Mario Benvenutti, Sandra Brea, José Lewgoy – 18 anos. **Cine Coral 3-8-10 horas.**

PEQUENOS ASSASSINATOS (Litle Murders) de Alan Arkin, com Elliot Gould e Alan Arkin. Technicolor. **SONHO DE REIS** (A Dream of Kings) de Daniel Mann, com Anthony Quinn, Irene Papas. Technicolor. 18 anos. **Cine Roxy 2 e 8 horas.**

O PODEROSO FRANK MANATTA, de Javier Seto, com Jefferey Hunter e Margaret Lee. Eastmancolor – 18 anos. **Cine Jalisco 8 horas.**

O JARDIM DOS FINZI CONTINI, de Vittorio De Sicca, com Dominique Sanda e Lino Capolichio. Eastmancolor. 14 anos. **Cine Glória 5 e 8 horas.**

CHAMAM-ME ALELUIA, com George Hilton – Eastmancolor. **Cine Rajá 8 horas.**

O ÚLTIMO SALTO, com Maurice Ronet e Michel Bouquet. Eastmancolor – 18 anos. **Cine São Luiz 8 horas.**

Darci Costa

Paiol

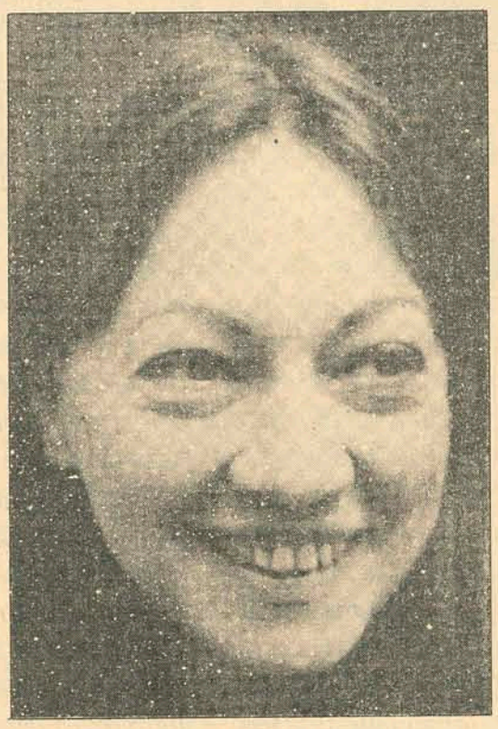

Berta Zemel estará em Florianópolis em agosto, dirigindo o seu Teatro Móvel de São Paulo. Vai descansar durante alguns dias na Ilha.

VILLA-VERDE NO TAC

Pois é. De repente, sem se esperar, as coisas boas também acontecem, como a querer provar que não estamos tão ao sabor da maré vazante, presa fácil da picaretagem artística "estrangeira", que de vez em quando nos assalta, levando-nos o "tutu" e o ânimo, e deixando-nos a revolta e o desespero de ver tudo caminhar tão lentamente.

Tanto assim que, se redimindo completamente da última temporada – a do "arena" de São Paulo – o Teatro Álvaro de Carvalho estará apresentando, nos dias 24, 25 e 26 de julho, às 21 horas, um dos espetáculos mais extraordinários, no setor musical: o violonista **Darci Villa-Verde,** atualmente cartaz permanente dos principais palcos europeus e americanos.

Laureado com o **Grand-Prix d'Interpretation,** no VIII Concurso Internacional de Violão, em Paris, Darci Villa-Verde vem a Florianópolis trazido pela Secretaria do Governo.

É necessário, agora, que o público corresponda plenamente à promoção, lembrando-se do privilégio que é ter na Ilha um artista desse quilate, cujo "habitat" mais comum são os principais centros mundiais.

BARBEIROS EM FESTA

Isto é, não os barbeiros no sentido de pessoas que fazem a barba, mas dos que cortam o cabelo. Portanto, cabeleireiros. Mas, também, não aqueles que, atualmente, atendem uma clientela masculina, para lavar, enrolar e pentear os virís cachos.

Quem está em festa, são os barbeiros cortadores de cabelo masculino. Aqueles tradicionais, que já estavem no auge do desespero, caçando freguês a grito, depois que os ditadores da moda informaram que cabelo grande já era. E acrescentaram que, a partir de agora, voltam os cabelos curtos para todos os homens.

Haverá maior motivo de alegria para os barbeiros? Ainda que não retorne a freguesia, agora totalmente entregue às mãos de "coiffeurs" especializados, a notícia pode bem ser uma espécie de vingança, doce e agradável.

UM JARDIM PARA A ILHA

Não um jardim comum, ou uma praça, mas um Passeio Público com grandes atrativos, é o que está sendo programado pela Divisão de Planejamento da Prefeitura Municipal. Serão 170 mil metros quadrados, destinados exclusivamente ao lazer do ilhéu.

Além da extensa área verde, um kartódromo, pista de bicicletas, lanchonetes, sanitários completos e local para piqueniques estão sendo bolados, devendo ocupar todo o terreno situado na cabeceira da ponte Hercílio Luz, no lado da Ilha, onde a Prefeitura já faz o desmonte.

Melhor notícia para toda a Cidade não pode haver.

BERTA EM AGOSTO

Só dirigindo – sem representar – **Berta Zemel,** que o nosso público de teatro já conhece, através d' "A Vinda do Messias", e o de televisão mais ainda, por causa de "Vitória Bonelli", confirmou ontem, pelo telefone, que estará em Florianópolis em agosto, trazendo um espetáculo de texto e música "Nem Trem, Nem Elefante", baseado em Manuel Bandeira e Vinicius de Moraes.

A peça já percorreu grande parte do Brasil e, ao final de cada apresentação, a própria Berta Zemel a debate com estudantes e o público em geral.

Em princípio, o Teatro Móvel de São Paulo estaria aqui nos próximos dia 21 mas, considerando o período de férias, quando os estudantes viajam, a própria Berta considerou melhor transferí-lo para agosto, quando também descansará durante vários dias na Ilha, das gravações da novela, que foi estendida até o dia 20 de julho.

FESTIVAL DE INVERNO

Prossegue, com sucesso, a promoção da Prefeitura Municipal de Itajaí. Sábado, dia 7, às 20 horas, no salão-capela do Colégio Salesiano, será a vez do Coral da Universidade Federal de Santa Catarina, sob regência do Maestro José Acácio Santana.

QUINTETO VIOLADO

Este nós garantimos, principalmente para quem gosta de música popular, feita da melhor maneira, por exímios instrumentistas.

O "Quinteto Violado", que o público brasileiro já conhece através de várias apresentações em televisão, estará hoje, às 20,30 horas, no Álvaro de Carvalho, com o show 'Berra Boi", constituído de músicas do seu último elepê.

RELÓGIO ENVELHECE

O relógio é um poderoso agente de envelhecimento. Esta foi a conclusão a que chegaram psicólogos socialistas reunidos em Varsóvia. Segundo eles, o relógio subjuga o homem, ditando-lhe o comportamento, e que, quem não usa relógio é sempre mais calmo e tranquilo.

NO MAIS..

"Pluft – Centro AudioVisual de Linguas" estará em festa no sábado, às 18 horas, encerrando o semestre. À rua Artista Bittencourt, 36 – Amanhã, no restaurante do Doze, "Noite Inglesa" e, na boate, "Noite dos Casais".

Mauro Júlio Amorim

TV

TV. CULTURA–CANAL 6
13:30 – TV. Educativa; 14:00 – Sessão da Tarde; 15:00 – Roy Rogers; 15:30 – Pica-Pau; 16:00 – Puff Puff; 16:30 – Os Flinstones; 17:00 – Pepe Legal; 17:30 – Jeannie é um gênio; 18:00 – Aventuras do Jerônimo; 18:30 – Mulheres de Areia; 19:20 – Bola em Jogo; 19:30 – Rede Nacional de Notícias; 19:55 – Tom e Jerry; 20:00 – Vitória Bonelli; 20:45 – Lazaro Bartolomeu; 21:00 – Comédia do Costinha; 22:15 – Hawai 5-0; 23:15 – Campeões de Audiências.

TV. COLIGADAS–CANAL 3
13:30 – Padrão c/música; 14:00 – Sala de Visita; 14:10 – Zorro; 14:30 – Mundo da Criança; 15:20 – Vila Sésamo; 16:20 – Seriado de Aventuras; 16:45 – M. Camaradas; 17:15 – Ben, o urso amigo; 17:45 – Paladino, defensor da justiça; 18:15 – Shazan, Xerife e Cia; 19:00 – Uma Rosa Com Amor; 19:45 – Tele Jornal M. Hering; 20:10 – Cavalo de Aço; 21:00 – Grande Família; 22:00 – Jornal de S. Catarina na TV; 22:10 – O Bem Amado; 23:00 – Cine Samrig.

Horóscopo

Omar Cardoso

ARIES – Fluxo astral benéfico para o trato com autoridades, civis ou militares, ao êxito na vida artística, particularmente cantores e locutores, à felicidade familiar e ao casamento ou novo compromisso amoroso. Aproveite ÁRIES.
TOURO – Pessoa de Capricórnio poderá lhe dar muita alegria no terreno sentimental, assim como lucros na vida profissional. Mas, por outro lado, tenha cuidado com nativos de Sagitário que poderão lhe trazer aborrecimentos e prejuízos.
GÊMEOS – Nem todos os dias são iguais. Ontem esteve bastante favorecido, mas hoje se quiser conseguir algo de bom, deverá esforçar-se muito, mas muito mesmo, não se precipitar e ser honesto sobretudo.
CÂNCER – Dia bem favorável aos negócios com jóias, relógios e pedras preciosas e metais de alto relevo. Os empregados e empregadores de empresas de transportes também serão favorecidos, bem como os negócios.

LEÃO – Dia propício aos assuntos relacionados com a família, para renovar a decoração do lar, o guarda-roupa e fazer novas e venturosas amizades, com nativos de GÊMEOS E LIBRA. Felicidade no amor e prosperidade profissional.
VIRGEM – Bom fluxo astral para os nativos de VIRGEM. Vênus o planeta tutelar de Touro e Libra, signos que o favorecem, dar-lhe-á tudo de bom que anseia e deseja neste dia. Financeiramente tudo deverá correr bem.

LIBRA – É um dia sensivelmente favorável para você. Fará boas relações sociais e profissionais, exercerá grande influência e magnetismo sobre pessoas bem dotadas e tudo que lhe for importante poderá ser concretizado.
ESCORPIÃO – O dia não lhe será totalmente negativo, mas também não lhe será dos melhores. As favorabilidades se acentuarão mais nos estudos, nas investigações e as negatividades serão somente quanto à saúde e suas pretensões financeiras.
SAGITÁRIO – Este é um dia ideal para você cuidar das coisas do coração. Indícios de lucros em negócios relacionados com pessoas do sexo oposto e nas associações com nativos de Leão ou Aquário. Bom às viagens.
CAPRICÓRNIO – Relações negativas na vida doméstica e familiar deverão ser evitadas, não deixando que ninguém roube sua tranquilidade. Quanto aos negócios, tudo deverá correr bem, desde que controle seu sistema nervoso.
AQUÁRIO – O dia favorece sobremaneira os nativos do signo da evolução. Aquário, portanto, aproveite e reconheça as novas oportunidades realmente importantes e que deverão ser realmente importantes. Alegrias amorosas e nas amizades.
PEIXES – Dia em que deverá lhe oferecer algumas boas oportunidades em alguns setores. Os negócios, que foram iniciados há alguns meses atras, lhe trarão resultados felizes e realmente compensadores juntamente com as viagens.

Cebolinha

Bidú

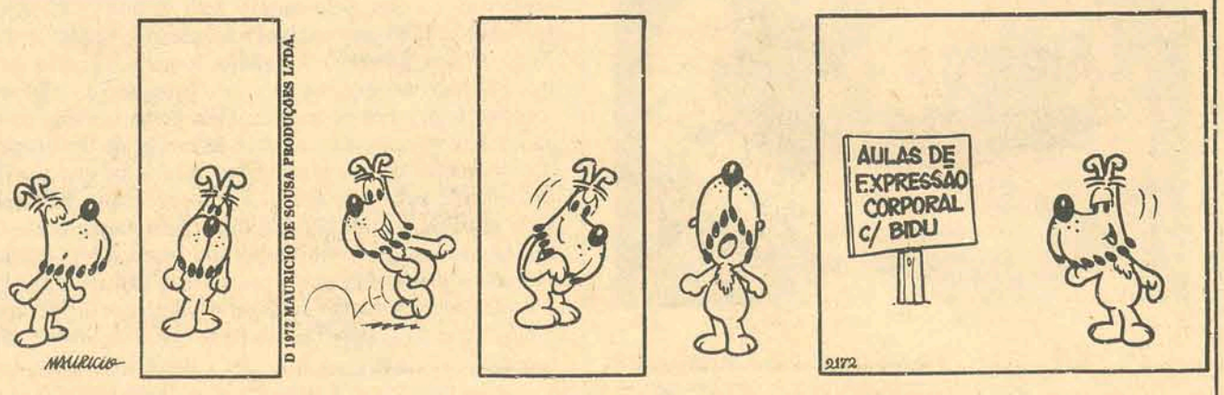

ILHATEX
AGORA TAMBÉM NA FELIPE SCHMIDT!
Jogos de Banho
Lençois Modernos
Toalhas de mesa
Malhas Finas
Roupões
Blusas e Camisas ARP
Pague em até 12 meses ou use Cartões de Crédito
ILHATEX
R. CONS. MAFRA, 47 • FONE 4302
R. FELIPE SCHMIDT, 52 – FONE 2160.

Acervo: Biblioteca Pública SC - Hemeroteca Digital Catarinense

Zury Machado

Walma Bittencourt Corrêa e Ernani Santa Rita, após a cerimônia de seu casamento.

A sra. Florisbela Becker e sua filha, Vera, numa foto especial para nossa coluna.

MEYER FILHO

Itajaí que está com o Festival de Inverno, promoção da Prefeitura daquela cidade, homenageou Meyer Filho com coquetel na sede do Banco do Brasil, oportunidade em que o artista faz exposição de seus trabalhos.

LIMOENSE

A Diretoria do Clube Cultural e Recreativo Limoense, está nos informando que, dia 14, em sua sede social, acontecerá elegante reunião dançante com o conjunto "Appollo's Band".

JANTAR

Em sua maravilhosa residência, o casal Wilmar Henrique Becker recebeu convidados para um elegante jantar, quando eram homenageados os juízes do bicentenário do Lar São Vicente de Paula. O jantar servido às 23 horas, mereceu, dos convidados, os maiores elogios, pelo serviço e atendimento dos anfitriões.

CONCURSO

A UDESC vai firmar com a Caixa Econômica Estadual, convênio para a realização do concurso visando admissão de pessoal. A seleção, que será efetuada pelo Instituto Técnico de Administração e Gerência, da ESAG, deverá ser realizada ainda este mês de julho.

VIAGEM

De malas prontas para passar alguns dias em Buenos Aires e Bariloche, o Deputado Estadual e Senhora Delfin Peixoto Filho.

CASAL RAMOS DA SILVA

Como acontece nos anos anteriores, viaja ainda esta semana para sua temporada de férias no Rio, o elegante casal Aderbal Ramos da Silva.

BLUMENAU

Anísia Isabel Vieira e Osmar Gallotti Nunes, dia 17, às 18 horas, no altar mor da Igreja Matriz São Paulo Apóstolo, em Blumenau, receberão a bênção do casamento. Será no salão de festas da Sociedade Dramática Carlos Gomes, a recepção aos convidados.

TEATRO

Logo mais, às 21 horas, no Teatro Álvaro de Carvalho, será a primeira apresentação em nossa cidade, do fabuloso Quinteto Violado, procendente da Guanabara.

NO PALÁCIO

O Governador Colombo Salles recebeu no Palácio dos Despachos, a visita da Missão de Empresários da Câmara de Comércio Americana, chefiada pelo Sr. Wilcox Daniel. Presentes ao encontro, o Secretário Hoyedo de Gouvea Lins, do Desenvolvimento Econômico, o Presidente do BESC, Lauro Linhares e outras autoridades.

INAUGURAÇÃO

Foi confirmada para o dia 10 de julho, em Criciúma, a inauguração do novo edifício, construído pelo Governo do Estado, através da Secretaria de Segurança e Informações, onde funcionará a Delegacia Regional de Polícia, dentro do programa de descentralização dos serviços de polícia.

Ao ato de inauguração deverão estar presentes os Secretários Paulo Mendes de Carvalho, da Segurança e Informações e Marcelo Bandeira Maia, dos Serviços Sociais.

CASAMENTO

Hoje, às 19 horas, na capela do Divino Espírito Santo vão receber a bênção de casamento, Maria Tereza Varella e Miroel M. Wolowski. A recepção aos convidados das famílias Varella e Wolowski, será no salão de festa do Lira Tênis Clube.

KLAUS

O garoto Klaus, filho do simpático e elegante casal Werner Zulauf, residente em São Paulo, festejou aniversário anteontem.

CORAL

Ainda com excelente repercussão, a apresetação da Associação Coral de Florianópolis, na Assembléia Legislativa, quando deu-se a sessão solene em homenagem a Alberto Santos Dumont. Nossos cumprimentos a maestrina do coral, Ruth Ferreira Gleber.

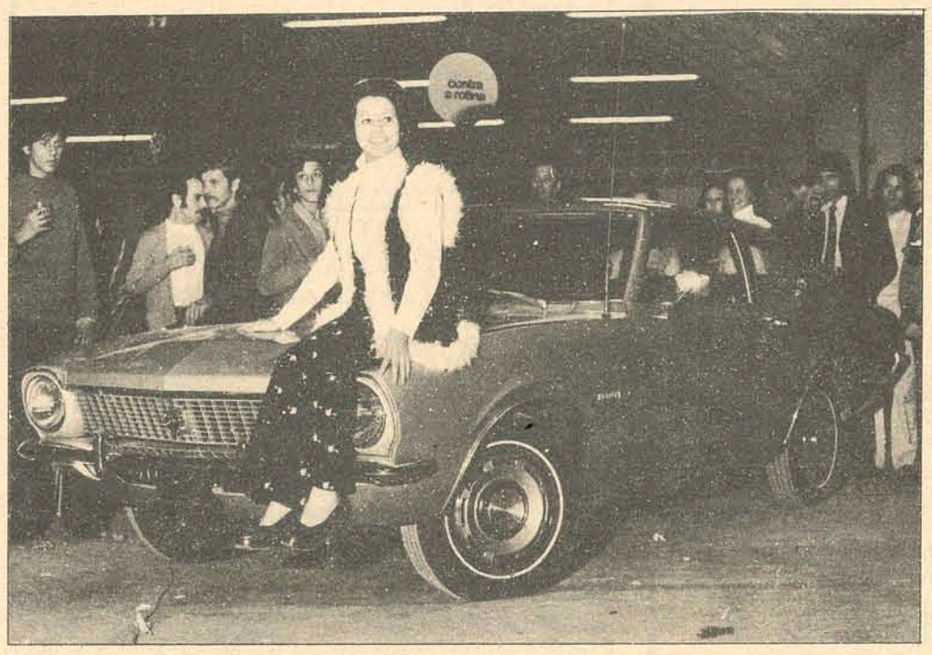

O Ford Maverick chegou e já é um grande sucesso. Há muita gente na fila esperando o seu. A Florisa apresentou o seu mais novo produto com um elegante coquetel, na noite de sexta-feira.

PANORAMA

Edifício Panorama, uma nobre construção a Avenida Rubens de Arruda Ramos, prossegue em ritmo acelerado. Neste empreendimento da construtora Sulbrasil Ltda, o engenheiro Miguel Wolk, preocupa-se com o requinte e perfeito acabamento.

RODRIGO

Belíssima telas de Rodrigo de Haro, estão na exposição da Galeria de Alliance, no Rio, exposição dedicada a Jean Pierre Gadion. A promoção é da Aliança Francesa do Rio.

CELIA E HAILTON

Célia Santos e Hailton Areas, estão nos convidando para seu casamento dia 28, às 17 horas, na Igreja Santa Terezinha, em Curitiba. Após a cerimônia os noivos receberão cumprimentos na sala de recepção da Igreja.

ANIVERSARIO

Nossos cumprimentos a sra. Margarida Olinger pelo seu aniversário hoje. Em seu bem decorado apartamento, dona Margarida recebe senhoras da sociedade para um chá.

DEBUTANTES

Consuelo Aparecida M. Sielski, Bernadete Albini, Eliane S. Fuhrmeister, Noema G. Ribeiro, Fernanda S. Meyer, Maria Helena José, Marcela B. Schaefer, Silvia B. Schaefer, Silvania S. Zommer, Sandra N. da Silva e Giovanna Martinelli, são lindos brotos que estão na lista das debutantes oficiais do Baile Branco.

BAND SHOW

Viaja hoje para Brasília onde na Feira das Barracas dos Estados, vai dar show, na Barraca de Santa Catarina, o nosso aplaudido Band Show, da Polícia Militar do Estado.

CINEMA PARA HOJE

EXIBIDORA CENTROSUL LTDA.

CINE SÃO JOSÉ - 3 - 7,45 - 9,45 H

CINE RITZ - 5 - 7,45 - 9,45 H

CINE CORAL - 3 - 8 - 10 H

Espetacular!

os mansos

COLORIDO

18 ANOS

MARIO BENVENUTTI
SANDRA BRÉA
PEPITA RODRIGUES
AURELIO TEIXEIRA

Sandra Silva
Teobaldo
Felipe Carone
Ari Fontoura

CINE JALISCO - 8 H

CINE GLÓRIA - 5 - 8 H

Uma Seleção Vitanus

VITTORIO DE SICA

O JARDIM DOS FINZI CONTINI

(IL GIARDINO DEI FINZI CONTINI)

GIORGIO BASSANI

con LINO CAPOLICCHIO · DOMINIQUE SANDA · FABIO TESTI · ROMOLO VALLI · HELMUT BERGER

FAUSTO SARACENI · VITTORIO DE SICA

DIST. COLUMBIA PICTURES

ROXY PROGRAMA DUPLO 2 - 8 H

1º FILME

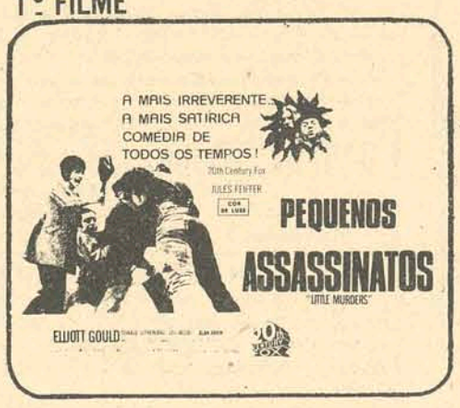

2º FILME

SÃO JOSÉ AMANHÃ . PRÉ-ESTRÉIA

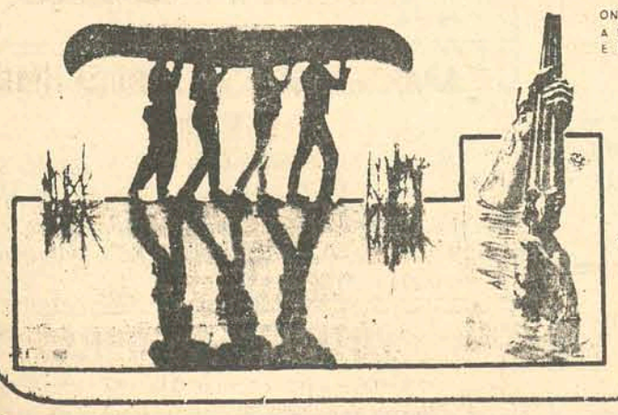

ONDE TERMINA A EXCURSÃO E COMEÇA O

Amargo Pesadelo...?

"DELIVERANCE"

JON VOIGHT BURT REYNOLDS

JOHN BOORMAN

Acervo: Biblioteca Pública SC - Hemeroteca Digital Catarinense

EDEN - ADMINISTRAÇÃO E COMÉRCIO DE IMÓVEIS

Rua Nunes Machado, 14 – Salas 93/95 – Fones 4141/3950/2481
DEPARTAMENTO DE VENDAS – CRECI 6269

RUA TROMPOWSKI – MODERNO APARTAMENTO
Vende um excelente apartamento. Suite com ar condicionado e cofre embutido, dois quartos, banheiro, living, copa/cozinha, dependência de empregada, garagem e piscina. Aquecimento a gás e piscina. Aceita imóvel de menor valor e saldo com financiamento a longo prazo.

RUA ARISTIDES LOBO – EXCELENTE RESIDÊNCIA
Vende excelente residência em construção com área aproximada de 310 m2. Entrega em 180 dias. Pavimento térreo: enorme living copa/cozinha, lavabo social, dependência de empregada, lavanderia, churrasqueira, garagem para dois automóveis. Pavimento superior: 2 suites com ar condicionado, 2 quartos, banheiro, hall social, ampla sala de estar íntima com vista para o mar (Baia Norte), sacada, jardim de inverno. Armários embutidos nas suites e quartos. Tudo em esmerado acabamento. Aceita imóvel de menor valor e saldo com financiamento a longo prazo.

RUA ARISTIDES LOBO – MODERNA RESIDÊNCIA
Vende excelente e moderna residência em construção com área aproximada de 200 m2. Três quartos, 2 banheiros, amplo living, copa/cozinha, dependência de empregada, lavanderia e garagem. Armários embutidos nos quartos. Esmerado acabamento. Aceita imóvel de menor valor e saldo com financiamento a longo prazo.

PRAIA DE JURERÊ – ÓTIMO TERRENO
Vende excelente terreno com 450 m2, situado no Loteamento Praia do Forte. Totalmente financiado.

RUA ARISTIDES LOBO – RESIDÊNCIA FUNCIONAL
Vende excelente residência funcional em construção com área aproximada de 200 m2 em dois pavimentos. Suite, dois quartos, banheiro, living, copa/cozinha, dependência de empregada, lavanderia e garagem. Armários embutidos na suite e quartos. Fino acabamento. Aceita imóvel de menor valor e saldo com financiamento a longo prazo.

RUA ANITA GARIBALDI – SALAS PARA ESCRITÓRIO
Vende dois andares com salas para escritório com um total de 184 m2 de área. Fase final de construção - Entrega em 30 dias. Aceita imóvel de menor valor e saldo com financiamento a longo prazo.

RUA ALAN KARDEC – MODERNO PALACETE
Vende no Loteamento Stodieck, moderno palacete em construção com área aproximada de 500 m2 com dois pavimentos. Entrega em 180 dias. Suite com cofre embutido, 3 quartos, 2 banheiros, sala de estar íntima com maravilhosa vista para a Cidade e para a Baía Norte, enorme living, sala de jantar, hall, lavabo, escritório, copa/cozinha, biblioteca, dispensa, grande área de serviço, lavanderia, dependência de empregada, play ground, garagem para dois automóveis. Suite e quartos com ar condicionado e armários embutidos, sistema de aquecimento a gás em todas as dependências, vidros fume e pintura sobre massa corrida. Esmerado acabamento. Aceita imóvel de menor valor e saldo com financiamento a longo prazo.

RUA DESEMBARGADOR PEDRO SILVA – MODERNO APARTAMENTO
Vende um excelente apartamento com área de 168 m2. Pronto para ser habitado. Três quartos, living, copa/cozinha, banheiros com azulejos coloridos e decorados até o teto, área de serviço e garagem. Totalmente financiado.

TRINDADE – MODERNA RESIDÊNCIA
Vende moderna residência em construção com área aproximada de 200 m2. Três quartos, 2 banheiros, amplo living, biblioteca, sala de estar, copa/cozinha, dependência de empregada, churrasqueira, lavanderia e garagem. Armários embutidos nos quartos, parte externa totalmente ajardinada. Esmerado acabamento. Totalmente financiada.

RUA FÚLVIO ADUCCI – EXCELENTE APARTAMENTO
Vende apartamento moderno e mobiliado finamente com bom gosto. Maravilhosa vista para o mar. Dois quartos, enorme living, banheiro, copa/cozinha, área de serviço. Totalmente financiado.

ESTREITO – RESIDÊNCIA MISTA
Vende na Rua Ministro Ribeiro da Costa, residência mista. Três quartos, banheiro, living grande, copa/cozinha, inclusive garagem e churrasqueira. Rende, atualmente, aluguel de Cr$ 600,00. Entrega em 90 dias. Totalmente financiada.

CENTRO – APARTAMENTO
Vende na Rua Durval Melquíades de Souza (Chácara de Espanha), ótimo apartamento. Dois quartos, living, hall, copa/cozinha, banheiro, área de serviço e dependência de empregada. Totalmente financiado.

ITAJAÍ – VILA RESIDENCIAL
Vende à Rua Olímpio de Miranda Júnior, vila residencial antiga. Três quartos, dois banheiros, amplo living, hall social, enorme copa/cozinha, sala íntima, varanda, escritório, biblioteca, dependência de empregada e garagem grande. Ótimo terreno para incorporação. Totalmente financiado.

ALAMEDA ADOLPHO KONDER – EXCELENTE TERRENO
Vende um excelente terno com uma área de 440 m2. Totalmente financiado.

PRAIA DE CANASVIEIRAS – TERRENO
Vende perto do Country Club, escelente terreno com uma área aproximada de 700 m2. Totalmente financiado.

RIO TAVARES – ÓTIMO TERRENO
Vende na Estrada Geral de Rio Tavares, excelente terreno para chácara com uma área de 26.000 m2. Totalmente financiado.

BALNEÁRIO DE CAMBORIÚ – EXCELENTE TERRENO
Vende à Rua 3.100, um terreno com 10 metros de frente e 57 metros de fundo. Totalmente financiado.

TRIBUNAL DE JUSTIÇA

DIRETORIA DE DOCUMENTAÇÃO E PUBLICAÇÕES
DECISÕES DO TRIBUNAL DE JUSTIÇA

O Tribunal Pleno em sessão de 04.07.73, julgou os seguintes processos:

HABEAS CORPUS

No. 4.971 – SANTA CECÍLIA – Impte. dr. José Algacy Guedes. Pacte. Hélio Martins de Souza. Rel. Des. Ary Pereira Oliveira – "Julgaram prejudicado o pedido. Unânime." Acórdão assinado na sessão.

No. 4.985 – SÃO LOURENÇO DO OESTE – Impte. dr. Aderbal Meirelles Sperandio. Pacte. Antônio Rocha Loures Junior. Rel. Des. Rubem Costa – "Concederam a ordem para excluir o paciente da denúncia. Unânime."

No. 4.979 – BOM RETIRO – Imptes. drs. José Antônio Salvadori e Oswaldo Horongozo. Pactes. dr. Waldemar Bubiniack e Manoel Abraão Ribeiro. Rel. Des. Geraldo Salles – "Denegaram a ordem. Unânime.'

MANDADO DE SEGURANÇA

No. 764 – FLORIANÓPOLIS – Reqte. dr. Mário Orestes Brusa. Reqdo. O presidente da Assembléia Legislativa do Estado. Rel. Des. Trompowsky Taulois – "Rejeitadas as preliminares suscitadas, denegaram a segurança. Unânime."

RECURSO DE MANDADO DE SEGURANÇA

No. 534 – IBIRAMA – Recte. Carl Leoni Ltda. Recdos. os Coletores das Rendas Estaduais de Ibirama e Dalbergia. Rel. Des. Trompowsky Taulois – "Negaram provimento. Unânime."

REVISÃO CRIMINAL

No. 965 – JOINVILLE – Reqte. Herculano Agnelo Vieira. Rel. Des. May Filho – "Deferiram o pedido para reduzir a cinco (5) anos e quatro (4) meses de reclusão e a seis cruzeiros (Cr$ 6,00) de multa, a pena imposta ao requerente. Unânime."

Jaime Sprícigo
Diretor

MÉDICOS

DR. SAULO CAIRES BERBER
NEUROLOGISTA CLINICO

Estágio (2 anos) no Hospital das Clínicas da Universidade de São Paulo.

DRA. MARIA CARMEN S. S. BERBER
DERMATOLOGISTA

Estágio (2 anos) no Hospital das Clínicas da Universidade de São Paulo.
Título de especialista pela Sociedade Brasileira de Dermatologia.
Doenças da pele, couro cabeludo e unhas.
CONSULTÓRIO: RUA DEODORO, 15 – SALA 202 – FONE 4138

CIRURGIA PLÁSTICA
REPARADORA E ESTÉTICA
Dr. B. CAMARGO ROCHA
Cirurgião Plástico
CRM/SC – 59 – CPF 020283799

Operações de: Rugas da Face – Palpebras – Nariz – Orelha de Abano – Mâmas – Abdomen (Dermolipectomia) Cicatrizes Retrateis – Enxertos de pele – Etc.
Cursos Especializados no Hospital das Clínicas da FMUSP: Serv. de Cirurgia Plástica dos Drs. Victor Spina, Roberto Farina, Nelson Pigossi e Orlando Ludovici – São Paulo – Santa Casa de Misericórdia de São Paulo: Dep. Cirurgia: Serv. de Cirurgia Plástica Drs. Wladimir do Amaral, Antônio Duarte Cardoso e Luiz Eugênio Reginato – Clínica de Cirurgia Plástica de S. Paulo Dr. David Serson Neto – Clínica de Cirurgia Plástica Dr. Raul Loeb – S. Paulo
Residência: Rua Tomé Braga, 141 – Telefone 22-1072
Consultório: Hospital Santa Catarina –
Horário: 10/11,30 – 15/18,30
BLUMENAU – Santa Catarina

VANDA DE SOUZA SALLES
4o. TABELIÃO DE NOTAS E PROTESTOS EM GERAL
EDITAL

Pelo presente Edital, ficam intimados para pagarem no prazo legal os títulos que se acham em Cartório para protestos os senhores, Marcos Aurélio de Macedo-Martinho Alcino de Amorim-Ivo Luiz da Fonseca-Luiz Carlos Figueiredo-Eduardo Martins-Fernando Ramos-
Florianópolis, 04 de julho de 1973
Oficial Maior

REUNIDAS S.A. – TRANSPORTES COLETIVOS
C.G.C. 83.054.395
ASSEMBLÉIA GERAL EXTRAORDINÁRIA
CONVOCAÇÃO

Ficam os senhores acionistas da firma Reunidas S.A. – Transportes Coletivos, convidados a se reunirem em assembléia geral extraordinária, a realizar-se em sua sede social sita à rua Dr. Herculano Coelho de Souza no. 555, na Cidade de Caçador, Estado de Santa Catarina, às 14 horas do dia 16 de julho de 1973, a fim de tratar da seguinte

ORDEM DO DIA

1o.) – Abertura de filiais nas Cidades de Curitiba, Estado do Paraná, e de Erechim, Estado do Rio Grande do Sul.
2o.) – Outros assuntos de interesse da sociedade.

Caçador, 30 de junho de 1973.

SELVINO CARAMORI – Diretor-Presidente
ZINO JOSÉ BERNARDI – Diretor-Superintendente
ANTÔNIO CARAMORI – Diretor-Comercial

MISSA DE 7o. DIA

Maria T. Mateus e Mário Mateus e família, esposa, filho, nora e netos do saudoso

GENÉSIO MATEUS

convidam parentes e amigos para a missa que mandam resar na Capela do Asilo Irmão Joaquim, à avenida Mauro Ramos, às 16,30 horas de sábado, dia 7 do corrente mês.

APTO. EM COQUEIROS

Vende-se um apartamento em Coqueiros, ótima localização, visão panorâmica, ainda sem habite-se, com 130m2, com 3 quartos, demais dependências e garagem, podendo ser financiado.
Tratar com Sr. Antônio; Fones: 4002 e 4050.

PROCURAM–SE CASAS

Procuram-se, casas, apartamento e terrenos, para comprar, atendendo pedidos urgente de clientes, Tr. Rua João Pinto, 21 – 3o. andar conj. 9 – c/Plantão aos sábados até 18 horas.

DATILÓGRAFO

Necessitamos datilógrafo com conhecimentos gerais de serviços de escritório.
Apresentar-se à rua Emílio Blum no. 27, durante o horário comercial.

NOTA DE AGRADECIMENTO

A família de CYRO CARDOSO ROCHA ainda sensibilizada com o seu recente desaparecimento ocorrido no último dia 28, quer tornar público o seu reconhecimento a todos os que acompanharam nessa fase dolorosa e manifestar o seu eterno agradecimento e aos dedicados médicos e enfermeiros do Hospital Celso Ramos no bem servir ao paciente durante sua enfermidade.

EXCELENTE NEGÓCIO

Vendemos Firma de Representações por conta própria, distribuidora de vários produtos já conhecidos, inclusive de afamados produtos do Paraná, Rio Grande do Sul etc. e com grande possibilidade de expansão, já com grande freguesia na cidade e toda região, com ótimas instalações, e ainda 2 veículos semi-novos, Câmara frigorífica etc. URGENTÍSSIMO Tr. Rua João Pinto 21 – 3o. andar conj. 9. De segunda à sábado direto até 18 horas.

CASA

Vende-se casa mista com 3 dormitórios, sala, copa-cozinha, banheiro e abrigo para carro sito à rua Thiago da Fonseca – Capoeiras. Preço: Cr$ 48.000,00. Tratar – EMEDAUX – Gastão. Fones 4604 – 3164 – 4340.

CASA DO SAPATEIRO

De. Rosa, Souza & Cia Ltda.
Dispõe de grande estoque de artigos para Sapateiros e Estofadores em Geral.
Rua Gal. Liberato Bitencourt, 405
Estreito – Florianópolis.

ATAIDE MADEIRA & IRMÃOS S/A – "MADEPESCA"
CGCMF: No. 83.647.503/001
ASSEMBLÉIA GERAL EXTRAORDINÁRIA
CONVOCAÇÃO

Convocamos os senhores acionistas de "ATAIDE MADEIRA & IRMÃOS S/A – Madepesca" para reunirem-se em Assembléia Geral Extraordinária, que terá lugar em sua sede social à rua Sete de Setembro, 353 – A, na cidade de Criciúma, Estado de Santa Catarina, no dia 13 de Julho de 1973, às 9,00 horas, para deliberar sobre os assuntos constantes da seguinte ordem do Dia:

a) – Alteração da Razão Social
b) – Proposta para transferência da sede social para Laguna
c) – Modificação de Cargo na Administração, com o consequente reenquadramento e eleição de Diretores nos cargos e fixação das respectivas remunerações;
d) – Outros assuntos de interesse social.

Criciúma, 30 de junho de 1973.
ATAIDE MADEIRA – Diretor Presidente
ALCEBIADES LUIZ MADEIRA – Diretor Vice-Presidente

CERTIFICADO EXTRAVIADO

Foi extraviado o certificado de propriedade da Kombi Wolkswagen, ano de fabricação 1969, placa AB–2456, cor pérola, 54 HP, de propriedade da SERTE–Sociedade Espírita de Recuperação, Trabalho e Educação, com sede à rua Allan Kardec no. 24, nesta Capital.

DOCUMENTO EXTRAVIADO

FOI EXTRAVIADO O TÍTULO DE ELEITOR PERTENCENTE AO SR. MARINO WIGGERS, RESIDENTE EM BRAÇO DO NORTE.

Braço do Norte, 29 de junho de 1973.

DOCUMENTO EXTRAVIADO

FOI EXTRAVIADO O CERTIFICADO DE REGISTRO DO VEÍCULO PLACA JE–0207, REGISTRO No. 344467, PERTENCENTE AO SR. MARINO WIGGERS

Braço do Norte, 29 de Julho de 1973

DOCUMENTO EXTRAVIADO

FOI EXTRAVIADO A CARTEIRA DE HABILITAÇÃO, CATEGORIA PROFISSIONAL, PERTENCENTE AO SR. MARINO WIGGERS.

Braço do Norte, 29 de junho de 1973.

CERTIFICADO EXTRAVIADO

Foi perdido o Certificado de Propriedade do veículo marca Volkswagen, ano 1969, placas AB–3641, motor no. B9–602459, chassis BF–269637, pertencente ao sr. Idalicio Doralicio Cardozo.

CERTIFICADO EXTRAVIADO

Foi perdido o Certificado de Propriedade do veículo marca Chevrolet-Opala, ano 1972, placas PH–0295, motor no.

VOLKS 71

Vendo Volkswagen 1971, ótimo estado de conservação, azul Napoli, todo equipado. Preço Cr$ 13.000,00.
Tratar à rua Felipe Schmidt – Ed. Arthur – apto. 805 com Sr. Cesar.

CANASVIEIRAS–PONTA DAS CANAS

Vendemos por APENAS Cr$–9.000,00– ESPETACULAR ÁREA DE 52,00 metros de frente, por 34,00 de fundos, dando frente para Estrada Geral, c/luz, água e perto de belas residências. ÓTIMO NEGÓCIO, MAS URGENTÍSSIMO Tr. Rua João Pinto 21–3o. andar conj. 9–de segunda a sábado até 18 horas.

CASA VENDE–SE

Casa de material com 2 quartos, cozinha, sala e banheiro completo situada à rua Julio Costa – Saco dos Limões, 68 – Vila Operária.
Tratar com Amilton pelo telefone 3022 no horário das 15 às 21 horas, ou no endereço acima.

PROCURAM-SE CASAS

Procuram-se casas, apartamento e terrenos para comprar, atendendo pedidos urgentes de clientes. Tratar à rua João Pinto, 21 – 3o. andar – conj. 9 – c/Plantão aos sábados até 18 horas.

LOTE CENTRO

Vende-se belíssimo lote com área de 419,22 m2 medindo 12,00 de frente por 34,88 fundos sito à rua Jayro Callado – Stodieck. Preço: Cr$ 100.000,00. Tratar – EMEDAUX – Gastão. Fones 4604 – 3164 – 4340.

COMERCIANTES E INDUSTRIAIS EM GERAL – MUITA ATENÇÃO

QUERENDO VENDER SEU ESTABELECIMENTO COMERCIAL OU INDUSTRIAL, como Lojas, Bares e Restaurantes, Hotéis, Lanchonetes, Farmácias, Fábricas, depósitos ou qualquer outro ramo de negócios, PROCURE–NOS COM URGÊNCIA. Rua João Pinto 21 – 3o. andar conjunto no. 9 – direto de segunda à Sábado até 18 horas.

CASA ALUGA-SE.

Situada no Centro com 200m2.
De preferência para Repartições Públicas ou Firmas Comerciais.
Informações à rua Feliciano Nunes Pires no. 17 das 12 às 14:00 e das 17 às 19:00 horas.

APARTAMENTO

Aluga-se apartamento dotado de sala ampla, dois quartos, cozinha, quarto de banho, área de serviços, situado à rua Duarte Schutel.
Tratar à rua Urbano Sales no. 37, telefone 2981.

ALUGA–SE

Aluga-se casa à rua Souza França, 46 (próximo ao Estádio Adolfo Konder), com um quarto, sala, copa, cozinha e banheiro. Cr$ 250,00 mensal. Tratar à rua Moura 25 Barreiros.

TERRENO NA AGRONOMICA

c/5.000,00 de entrada e saldo 500,00 ,mensais, vendemos bom terreno de 20x22, dando frente para às ruas Al. Carneiro e Prof. João Tolentino. URGENTE. TR. Rua João Pinto 21 – 3o. andar – Conj. 9 – De segunda à sábado direto até 18 horas.

ÓTIMO PONTO

No centro da cidade, sendo ótimo ponto comercial para qualquer ramo de negócio. Tratar pelo fone 3966 ou à Av. Rio Branco, 53.

CASA MISTA NO ESTREITO

C/15.000,00 de entrada e saldo em prestações de 500,00. Vendemos casa c/garagem, 3 quartos, sala-copa, cozinha, banheiro etc. terreno murado e ajardinado na frente, pertinho do Detran. Tr. Rua João pinto 21 – 3o. andar – conj. 9. De segunda à sábado direto até 18 horas.

TERRENO

JARDIM ITAGUAÇU – Vende-se excelente lote à rua Carijós com 428,62 m2. Preço: Cr$ 55.000,00 – a combinar. Tratar – EMEDAUX – Gastão. Fones: 4604 – 3164 – 4340.

LOTE EM COQUEIROS

Vende-se um lote sito à rua Marques de Carvalho com belíssima vista para a cidade, medindo 12,00 de frente por 27,88m de fundos. Preço: Cr$ 55.000,00. Tratar – EMEDAUX – Gastão. Fones: 4604 – 3164 – 4340.

APTO. NO CENTRO

Amplo apto. com 146m2, localizado na Rua Felipe Schmidt, com 3 quartos e demais dependências, podendo ser financiado.
Tratar com Sr. Antônio; Fones: 4002 e

S. SIMAS EMPREENDIMENTOS IMOBILIÁRIOS

RUA FELIPE SCHMIDT, 51 – SALA 1 – FONE 2979
SCESC No. 150

Informa aos interessados, a relação dos imóveis sob a sua responsabilidade e que estão a venda nos diversos bairros desta Capital.

APARTAMENTO CENTRO
Belíssimo apartamento com 3 quartos, copa-cozinha, dep. de empregada completo, 2 banheiros sociais, área de serviço, sacada e bela vista panorâmica. Preço: Cr$ 140.000,00 a combinar. Ref. 062.
Apartamento no centro com 1 quarto com armário imbutido, banheiro social, cozinha, área de serviço e dep. de empregada. Preço: Cr$ 50.000,00 a combinar. Ref. 029.
Apartamento no centro com 3 amplos quartos, sala, copa-cozinha, dep. de empregada completo, área de serviço c/janela de alumínio, playground, sala de festa e garagem. Preço: Cr$ 135.000,00. Ref. 043.
Apartamento amplo com 2 quartos, sala, cozinha, banheiro, área de serviço, com um armário imbutido no quarto de casal. Preço: CR$ 70.000,00. Ref. 152.

ÓTIMA OPORTUNIDADE
ALUGA–SE SALA NO CENTRO
Ótima sala com 60m2, mais sobre loja, no ponto mais central da cidade – Ed. Jaqueline.
Preço: 3 salários mínimos mensais
Condições: a combinar
Tratar em S.Simas Empreendimentos Imobiliários – Rua Felipe Schmidt no. 51, Loja 1 ou pelo fone 2979.

CASA NA LAGOA DA CONCEIÇÃO
Casa de alvenaria, com 4 quartos ótimos, copa/cozinha, 3 banheiros, sendo 2 sociais, churrasqueira, com outra casa nos fundos.
Área do terreno: 2.500m2 aproximadamente
Preço: Cr$ 140.000,00 a combinar.

RUA FELIPE SCHMIDT

Vendemos ótimo prédio, área construída 257,76m2. contendo ainda uma área de terreno com mais de 200m2., servindo para residência ou setor comercial, bom preço e com grande parte financiado, aceitando como parte de pagamento um apartamento. Tr. Rua João Pinto no. 21 – 3o. andar – conj. 9.

APARTAMENTO EM CAMBORIÚ

Vende-se apartamento no edifício Itamaraty com 2 quartos, banheiro, copa-cozinha com área de 85,04 m2. Preço: Cr$ 85.000,00. Tratar – EMEDAUX – Gastão. Fones: 4604 – 3164 – 4340.

LUXUOSO APARTAMENTO

Entre Beira-Mar Norte e centro, vendemos de frente, contendo 3 vastos dormitórios, sala-visita Star, copa-cozinha, banheiro completo, dependência de empregada, áreas de serviço, armários embutidos, piso com sinteko e pravenil e lustres. C/apenas Cr$ 26.000,00 de entrada, parte a combinar e saldo restante financiado em prestações mensais de Cr$ 1.100,00. Eventualmente aceita-se um terreno nas imediações da Trindade como parte de pagamento. Tr. R. João Pinto 21 – 3o. andar – conj. 9

CASA COQUEIROS

Vende-se uma casa à rua José do Vale Pereira, 131terreno com 336,60 m2. Preço: Cr$ 130.000,00. Tratar – EMEDAUX – Gastão. Fones: 4604 – 3164 - 4340.

CASA

Rua São José, 294 – Vende-se casa de alvenaria com 3 quartos, sala, cozinha, banheiro e dependência de empregada com garagem. Preço: Cr$ 125.000,00. Tratar – EMEDAUX – Gastão. Fones: 4604 – 3164 – 4340.

ALUGA-SE
SALA NO ESTREITO

Ponto comercial ou escritório, sala de esquina, perto do Supermercado Odivan, sem problemas para estacionamento.
Tratar na Imobiliária Tavares Ltda. à rua dos Ilhéus – Ed. APLUB – 10o. andar – sala 103 – Fone 3738 – Fpolis.

APARTAMENTO ED. JORGE DAUX
CENTRO

Vende-se um apartamento com 3 quartos, living, banheiro, cozinha dependência de empregada, área de serviço, com tapetes e armários embutidos. Preço: Cr$ 135.000,00. Tratar – EMEDAUX – Gastão. Fones: 4604 – 3164 - 4340.

LOTE EM CAMPINAS

Vendem-se 2 lotes com 660,00 m2 cada medinndo 22,00m de frente por 30,00m de fundos no loteamento no. 15 em Campinas. Preço: Cr$ 8.000,00 cada. Tratar – EMEDAUX – Gastão. Fones: 4604 – 3164 – 4340.

Acervo: Biblioteca Pública SC - Hemeroteca Digital Catarinense

AUTOMÓVEIS

SIGA ESTA SETA. VOCÊ VAI ENCONTRAR O MELHOR FINANCIAMENTO E A MELHOR GARANTIA.

VEÍCULOS USADOS DE QUALIDADE

Departamento de Veículos Usados do seu Concessionário de Qualidade — CHEVROLET

HOEPCKE VEICULOS S/A
RUA CONSELHEIRO MAFRA, 28
FONE 31-17

Opala-Especial – 4 marcha – Prata	/1
Opala – Especial – 3 marcha – Prata	71
Opala – Luxo – Dourado Met	70
Opala – Std – Verde Met	70
Opala – STD – Brnco	70
Opala – Coupe SS – Laranja	71/72
Opala – Luxo – Branco	69
Volks – 1500 – Azul Diamante	71
Volks – 1500 – Branco Lotus	70
Volks – 1300 – Verde Folha	70
Volks – 1300 – Vermelho Cereja	69
Volks 1300 – Verde Folha	68
Volks – 4 portas – Cereja	70
Aero Willys – Cinza Escuro	65
Aero Willys – Cinza Escuro	65
Karmanghia – bege	69
Karmanghiaa – Cereja	67
Variant – Branca	71
Bug – 1600 – Preto	71
Corcel – Luxo – Branco c/vinil	69
Simca Jangada – Vermelha e Branca	64

Amauri VOLKSWAGEN
COMÉRCIO DE AUTOMÓVEIS

Dodge 1.800 – Verde Floresta	O.K.
Fuscão – Branco Lotus	O.K.
Ford Corcel Cupê Luxo – Azul Colonial	O.K.
Opala Cupê Especial – Branco Everest	O.K.
Belina – Branco Nevasca	1971
Fuscão – Azul Diamante	1971
Fuscão – Laranja Granada	1971
TL Luxo – Azul Metálico	1972
TL 4 Portas – Verde Iguaçu	1968
Volks – Feróla	1964
Volks – Bege Claro	1971
Kombi – Bege Claro	1968
Kombi – Verde Caribe	1971
Corcel Cupê STD – Azul Celeste	1970
Corcel Cupê STD – Branco Nevasca	1969
Corcel Cupê Luxo – Vermelho Meteoro	1969
Corcel 4 Portas – Amarelo Marambaia	1969
Esplanada – Azul Cideral	

POSSUÍMOS CARROS ZERO QUILÔMETRO DE QUALQUER MARCA
R. Gal. Gaspar Dutra, 90 – Estreito
Fones: 6632 e 6359
Florianópolis.

C. RAMOS S.A.
COMÉRCIO E AGÊNCIAS

VEÍCULOS NOVOS
Possuímos toda linha VW nas diversas cores 73

REVENDEDORES AUTORIZADOS VOLKSWAGEN
R. João Pinto no. 9 – Rua Cel. Pedro Demoro no. 1466
Fone 3641 – Fpolis – 6381 – Estreito.

VEÍCULOS USADOS

Sedan – 1.200 – Cinza	1966
Kombi – Pérola	1964
Sedan – 1.300– Azul Cobalto	1969
Sedan – 1.300 – Vermelho cereja	1969
Sedan – 1.600 – Branco lotus	1969
Sedan – 1.500 – Azul diamante	1970
T.L. 2 – Azul diamante	1970
Sedan – 1.300 – Branco lotus	1970
Variant – Azul pavão	71/72
Kombi – Bege claro	1971
Sedan – 1.500 – Azul diamante	1972

FINANCIAMOS SEU VEÍCULO ATÉ 40 MESES

KRESA
KOERICH S.A.
Comércio de Automóveis

RUA ALMIRANTE LAMEGO, 190
REVENDEDOR AUTORIZADO VOLKSWAGEN
RELAÇÃO DOS VEÍCULOS USADOS À VENDA

Sedan 1300 Vermelho	70
Sedan 1300 Azul diamante	70
Sedan 1300 Vermelho cereja	70/71
Sedan 1300 Vermelho montana	72
Sedan 1300 Azul Arara	73
Sedan 1300 Bege Claro	69
Sedan 1300 Verde Folha	69
Sedan 1300 Vermelho Cereja	68
Sedan 1300 Bege Nilo	68
Sedan 1300 Vermelho Cereja	67
Sedan 1300 Azul Real	67
Sedan 1200 Azul	66
Sedan 4 Portas Branco Lotus	69
Sedan 4 Portas Branco Lotus	70

FINANCIAMENTO ATÉ 40 MESES

CARIONI AUTOMÓVEIS

Volks 1300 Branco	1971
Volks Bege	1970
Volks Azul	1966
Volks Verde	1966
Variant Vermelha	1972
Variant Bege	70/71
Volkswagen Verde Folha	1970
Rural Willys	1972
Chevrolet Pick Up C–10	1972

AV. RIO BRANCO, 53
FONE 2966

A. Coelho
AUTOMÓVEIS COMPRA VENDA E TROCA

Chevrolet Opala Especial 3 marchas cupê B/OK	1973
Ford Corcel cupê STD BRANCO	1973
Volks 1500 verde hippe OK	1973
Volks TL cupê branco lotus OK	1973
Chevrolet Opala 4 portas c/teto de vinil luxo	1971
Ford Corcel vermelho luxo	1969
Ford Gálaxie verde teto de vinil	1969
Ford Galaxie grená	1967
Dodge Dart verde fronteira cupê	1971
Volks 1500 amarelo colonial	1972
Volks 1300 verde folha	1970
Volks 1300 vermelho cereja	1969
Volks 1300 vermelho cereja	1968
Kombi STD branco lotus	1966
Volks 1200 azul pastel	1960

CRÉDITO IMEDIATO – TAXAS REDUZIDAS
ATENDEMOS EM DOIS ENDEREÇOS:
RUA FELIPE SCHMIDT, 85
RUA JOÃO PINTO, 40 FONES 2777 e 2765

DIPRONAL - Distribuidora de Produtos Nacionais Ltda

Corcel 4 portas	1970
Corcel 4 portas	1969
Volkswagen 1500	1971
Karmanghia	1969
Kombi	1970
Pick–Up Kombi	1968

Rua Felipe Schmidt, 60 – Fones 3321 e 2197
FLORIANÓPOLIS – SC

AUTO LOCADORA COELHO

EM FLORIANÓPOLIS,
ALUGUE UM CARRO E DIRIJA VOCÊ MESMO.
INFORMAÇÕES RESERVAS
RUA FELIPE SCHMIDT, 85
FONES 2777 ou 2765

JENDIROBA AUTOMÓVEIS LTDA.
R. Sandanha Marinho Esq. de João Pinto
FONES: 4673 – 2952

OPALA SS OK	1973
OPALA V/CORES OK	1973
CORCEL CUPÊ	1972
VOLKS 1.500	71-72
TL 1.600	1971
CORCEL CUPÊ	69-70
OPALA	1969
VOLKS	1968
GALAXIE	1967
D.K.W. VEMAG	1965

NÃO FECHAMOS PARA ALMOÇO
COMÉRCIO DE AUTOMÓVEIS, BARCOS
Financiamentos até 36 meses

VENHA CONHECER O MAVERICK

O MAIS NOVO PRODUTO DA Ford

Modêlos
SUPER - SUPER-LUXO - GT

Ford Florianópolis Veículos S.A. — FLORISA

Rua Santos Saraiva, 554 – Fones: 6345 e 6351

TODA LINHA DE VEÍCULOS NOVOS FORD

O seu revendedor FORD

O Maverick está também no Consórcio FLORISA

meyer — VEÍCULOS USADOS
Alta Qualidade

Dodge Sedan	72
Dodge Cupê	71
Dodge SE	72
Dodge Sedan	70
Ford Galaxie	70
Opala Cupê	72
Opala Luxo	70
Opala Sedan Luxo	71
Corcel Luxo Sedan	69
Volkswagen 1500	72
Volkswagen 1500	71
Volkswagen 1300	67

Telefone – 6389 e 6393
FINANCIAMOS ATÉ 36 MESES
VEÍCULOS USADOS

VALDIR AUTOMÓVEIS LTDA.
Brevemente em novo endereço
Av. Osmar Cunha, 20
Tel. 4739
ao lado do Posto Holiday

ARCO-IRIS AUTOMÓVEIS
Rua Fúlvio Aducci 690 ao lado do Banco do Rio Grande do Sul

Ford Galaxie – Pérola	68
Opala Vermelho Luxo	70
Volks. Branco	70
Variant Vermelha	71
Corcel branco – 4 portas	69
Corcel Cinz. Kilimanjara Cupê	69
Kombi Azul	65
Kombi Bege	70
Variant Azul diamante	71
Volks. 1500 Branco Lotus	71
Corcel GT Amarelo e preto	70

GATÃO AUTOMÓVEIS
Rua Francisco Tolentino, 13 – Fpolis. COMPRA – TROCA E VENDA DE AUTOMÓVEIS – Fone: 29-80

1. Variant azul niágara "O K"	1973
2. Fuscão vermelho montana	1972
3. Corcel GT azul cibele	1969
4. Volkswagen branco	1969
5. Volkswagen 1500 várias cores "O K"	1973
6. Opala várias cores "O K"	1973
7. Corcel Luxo e STD. várias cores "O K"	1973

PROFISSIONAIS

DR. SERGIO DE CARVALHO
Endocrinologia

Curso de especialização pela Pontifícia Universidade Católica do Rio de Janeiro.
Residência Médica (2 anos) no Instituto Estadual de Diabetes e Endocrinologia – GB.

OBESIDADE – MAGREZA – DIABETES
TIREÓIDE – ESTERILIDADE E INFERTILIDADE
CRESCIMENTO E DESENVOLVIMENTO
(Baixa Estatura)

Consultório: Rua Jerônimo Coelho, 359 – s/15 – Ed. da Associação Catarinense de Medicina – Fone 2575 – Diariamente a partir das 14,00 horas – Florianópolis.

Dr. PAULO ARLINDO PHILIPPI
OUVIDOS-NARIZ-GARGANTA

Residência Médica (2 anos) na Clínica Prof. José Kós – Rio de Janeiro.
Curso de especialização na Pontifícia Universidade Católica do Rio de Janeiro – GB.
Cirurgia de Surdez e Otite Crônica.
Diagnóstico de surdez na criança e no adulto.
VERTIGENS E TONTURAS.
Cons. Hospital Celso Ramos – Fone 3899 – 412
Diariamente das 16,00 às 19,00 horas.

DR. ROBERTO MOREIRA AMORIM

DOENÇAS DA PELE
Das Unhas – Do Couro Cabeludo – Micose – Alergia
Tratamento de Acne Pela Neve Carbônica "Peeling"
DEPILAÇÃO
Ex-Estagiário do Hospital das Clínicas da Universidade de São Paulo.
CONSULTAS: Diariamente, a partir das 15 horas.
CONSULTÓRIO: R. Jerônimo Coelho, 359 – Ed. ACM 5o. andar – sala 53 – fone 4438.

DR. OSWALDO KERSTEN

Professor Assistente de Cirurgia da UFSC
Membro do Colégio Brasileiro de Cirurgiões
CLÍNICA E CIRURGIA DO APARELHO DIGESTIVO
CIRURGIA GERAL
Consultório: Rua Tiradentes, 26 Tel.: 2131
Diariamente das 16 às 18 horas
Residência: Rua Almirante Alvim, 28 - Tel.: 2131

DRA. LÉA S. DA NOVA

GINECOLOGIA E OBSTETRICIA

Consultório: Rua Jerônimo Coelho, 359 – sala 54 – Ed. da Associação Catarinense de Medicina.
Atende diariamente a partir das 15 horas.
Fones: Consultório 3995 e Residência 6390.

DR. EDMO BARBOSA SANTOS
Cirurgião Dentista

Horário: de 2a. à 6a. feira das 14 às 19 horas.
Rua Deodoro, 18 – Edifício Soraia, 13.

DR. RAUL CHEREM FILHO

Clínica Médica – reumatismos. Consultório Hospital Celso Ramos. Atende diariamente das 12,30 às 16,00 horas.

DR. ANTÔNIO SANTAELLA
Professor de Psiquiatria da Faculdade de Medicina
Problemática Psíquica Neuroses
DOENÇAS MENTAIS
Consultório: Ed. Associação Catarinense de Medicina
Sala 12 – Fone 22 08 – Rua Jerônimo Coelho, 358
– Florianópolis –

DR. E. M. DA LUZ

Advocacia, perícia e consultas técnicas sobre acidentes de trânsito. Exames grafotécnicos, dactiloscópicos e outros.
Perito-Chefe do Instituto de Criminalística (1965-1967).
Representante do Estado no II Congresso Brasileiro de Identificação Dactiloscópica (GB–1963) e no V Congresso Brasileiro de Medicina Legal e Criminologia (RGS–1964).
Estagiário no Instituto de Polícia Técnica do Estado de São Paulo (1962).
Autor do Sistema Dactiloscópico Catarinense, aprovado pelo II Congresso de Identificação Dactiloscópica (GB–1963).
ADVOCACIA CIVIL E CRIMINAL
Rua Felipe Schmidt, NO. 23 (EDIFÍCIO SANTO ANTÔNIO).
Sala 7 – FLORIANÓPOLIS –SC.

ADVOGADOS
Dr. EVILÁSIO CAON
OAB–SC 0165 – CPF 007896239
Dr. ROBERTO G. SAMPAIO
OAB–SC 0990 – CPF 18282079
Ed. Jorge Daux, conj. 5
Fones 4515 e 4219

DANTE H. F. DE PATTA
ADVOGADO
OAB–SC 121
Escritório: Felipe Schmidt, 58/62 (Ed. Comasa) – 2o. andar – conjuntos: 301, 302 e 303 – Fones: 3257 e 2071.

DR. ALDO AVILA DA LUZ
ADVOGADO

CPF 0017766283
Rua Felipe Schmidt – Ed. Dias Velho – salas 615 e 616.

HOTEIS

MAJESTIC HOTEL
Rua Trajano, 4 – Fone 2276
No centro comercial da cidade

SUMARÉ HOTEL
Em pleno centro comercial – Rua Felipe Schmidt no. 53 – fone 3449.

HOTEL ROYAL
RUA JOÃO PINTO – FONES: 3951 - 2 - 3 R. I.
FLORIANÓPOLIS - SANTA CATARINA - BRASIL
APARTAMENTOS – SUITES
BAR - JARDIM DE INVERNO - SALÃO DE RECEPÇÕES
TELEFONE - RÁDIO - TELEVISÃO - GELADEIRA - AR CONDICIONADO
AQUECIMENTO CENTRAL - LAVANDERIA - ESCRITÓRIO PARA HÓSPEDES

OSCAR PALACE HOTEL
FLORIANÓPOLIS: AV. HERCÍLIO LUZ, 90
Fones 3638 – 3286
TUBARÃO: CORONEL COLAÇO, 35
Fone 1611

LUX HOTEL
Seu lar fora do lar
O mais Central da Capital do Estado
Sala de leitura – todos os quartos com telefone
Rua Felipe Schmidt, 9 Florianópolis

SWENSON PALACE HOTEL
Apartamentos com telefone e rádio – suites com telefone, televisão e geladeira
Estacionamento para 50 veículos
COM AQUELE CAFÉ MATINAL
Rua Santos Saraiva, 400 – Fones 6385 e 6685
Endereço Telegráfico SWENSON – Florianópolis
Preços especiais para viajantes

MARIO HOTEL
A tradição da hospedagem florianopolitana
Rua Conselheiro Mafra, 26 – Fone 2968

CAL NÃO É MAIS PROBLEMA

Cal de pedra branco, cinza e branco hidratado.

DIRETO DA FÁBRICA

Os melhores preços da praça, entrega a domicílio, venda no varejo e atacado.
EUCLIDES COMANDOLLI – Rua José Cândido da Silva, 280.

Acervo: Biblioteca Pública SC - Hemeroteca Digital Catarinense

Menina morre por falta de assistência médica

A falta de assitência médica determinou na tarde de ontem a morte de uma recém-nascida. O fato ocorreu no Hospital Infantil, perdendo a vida a filha do radialista Carlos dos Santos, da rádio Diário da Manhã, que nem siquer havia sido batizada.

Desde o dia do seu nascimento, a garota padecia de algumas enfermidades, que se agravaram ontem. Por volta de 14 horas o radialista levou-a ao Hospital Infantil, mas na portaria os funcionários recusaram-se a atendê-la afirmando ao pai que só o fariam mediante pagamento adiantado da consulta.

Segurado pelo Instituto Nacional da Previdência Social, o radialista exibiu seus documentos, fez ver aos funcionários que o Hospital Infantil mantinha convênio com o INPS, mas não conseguiu que sua filha fosse atendida, apesar da gravidade do seu estado. Percebendo que nada conseguiria discutindo com os funcionários da casa hospitalar, Carlos dos Santos decidiu procurar um médico particular, mas já era tarde. Antes de ser atendida, a recém-nascida faleceu.

Policiais cercam estradas na caçada aos assaltantes

Também as investigações sobre o assalto da agência Bradesco, de Tijucas, também estão sendo reprises das referentes ao golpe de junho, contra o BESC, em Brusque: as autoridades policiais nada conseguiram, de forma a chegarem à identificação e localização do quarteto assaltante. Efetivos das Polícias Civil e Militar investigam nas cidades do Interior catarinense, bloqueando estradas, e examinando documentações dos transeuntes.

Na Br-101, trecho conhecido por Morro do Boi, uma patrulha da Polícia militar bloqueou a pista, retendo automóveis e camionetas. Documentos eram minuciosamente examinados, tanto do motorista como dos seus passageiros. Àqueles que pediam explicações, os milicianos respondiam que estavam apenas obedecendo instruções expressas nesse sentido. Até a madrugada de hoje, no entanto, nenhuma pista havia sido conseguida pela Polícia.

Operário perde a vida em explosão no frigorífico

Itajaí –Sucursal– Violenta explosão de uma caldeira provocou a morte de um operário na madrugada de terça-feira, no Frigorífico Itajaiense Ltda, localizado no bairro de Nova Brasília. Perdeu a vida o operário Adilson José da Silva, de 39 anos de idade, que trabalhava nas proximidades da caldeira, sendo atirado a vários metros de distância, pelo impacto provocado pela explosão.

O trabalhador teve morte instantânea. As autoridades policiais de Itajaí instauraram inquérito, visando determinar as causas do acidente, que somente serão divulgadas quando da conclusão da perícia técnica.

O fato ocorreu por volta de zero hora de terça-feira, quando poucos operários trabalhavam no Frigorífico Itajaiense, que funciona diuturnamente. Em circunstâncias ainda ignoradas, uma das caldeiras explodiu, quando apenas o operário Adilson José da Silva encontrava-se no aposento. O deslocamento de ar atirou-o cerca de 40 metros de distância, tendo o operário sofrido morte instantânea. A vítima da tragédia deixou viúva e cinco filhos na orfandade, que deverão ser assistidos pela empresa. Na necrópsia, realizada no necrotério do Hospital Marieta Konder Bornhausen, os legistas constataram diversas queimaduras, em 1o. 2o. e 3o. graus, além de múltiplas fraturas, determinadas pelos produtos incandescentes que estavam na caldeira e pelo próprio impacto.

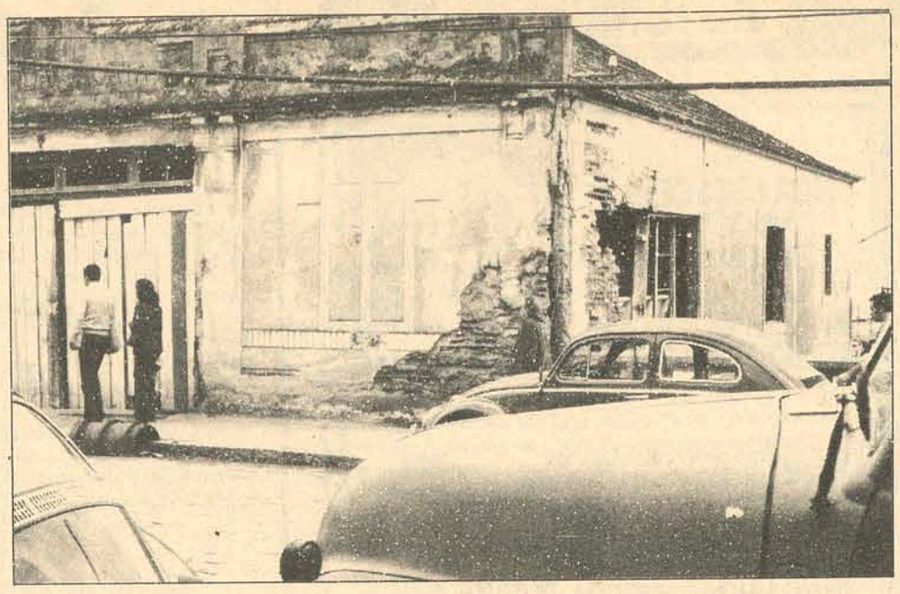

Construção secular, o edifício onde antigamente funcionou a Guardamoria constitui-se hoje em séria ameaça à segurança pública no cais Frederico Rola.

Transeuntes ameaçados por prédio que ameaça desabar

Construção das mais antigas, o edifício que durante muito tempo abrigou as instalações da Guardamoria, hoje se constitue em ameaça pública. Abandonado há vários anos, suas paredes apresentam largas fendas e ameaçam desmoronar a qualquer instante, colocando em risco a segurança das pessoas que transitam pelo passeio do cais Frederico Rola.

A construção do prédio, segundo os historiadores, data do Império, destinando-se a Guardamoria a controlar e fiscalizar os navios que aportavam em Florianópolis. Quando a repartição foi transferida para Itajaí o edifício foi abandonado e ameaça desabar a qualquer instante, sendo necessárias urgentes medidas por parte da Municipalidade no sentido de restaurá-lo ou demoli-lo.

Conflito durante jogo de futebol foi para a Polícia

Uma simples confusão durante uma partida de futebol foi parar na Polícia. Domingo, quando do jogo entre as agremiações do Figueirense e do Juventus, de Rio do Sul, o desportista João Polli, residente no Estreito e aficcionado do alvi-negro, desentendeu-se pelo alambrado, com o massagista Imorival Cruz, do Juventus, que estava dentro do campo.

Das palavras passaram a ação, tendo o massagista agredido João Polli através do alambrado, provocando-lhe ferimentos no rosto. Policiais que estavam em serviço no Adolfo Konder efetuaram a detenção dos dois envolvidos, conduzindo-os à Delegacia de Segurança Pessoal. Lá, o massagista afirmou que simplesmente reagira a provocações e insultos que eram proferidos pelo desportista. Como ambos alegam razões, a especializada em Segurança Pessoal instaurará inquérito policial sobre o fato, que quase terminou em sério conflito durante o espetáculo esportivo.

Navio brasileiro preso na Califórnia com contrabando

Não bastasse a seleção de futebol, que colocou os órgãos de comunicação e o próprio brasileiro em má situação no Exterior, também a Marinha Mercante resolveu contribuir para o desprestígio do país. Em São Francisco da Califórnia, agentes alfandegários apreenderam 293 caixas de diferentes marcas de uísque, avaliados em cerca de 20 mil dólares (cerca de 120 mil cruzeiros) e prenderam dois oficiais do navio mercante "Cabo Orange" – de bandeirabrasileira –, acusados de contrabando.

A embarcação nacional foi embarcada, enquanto se examina o problema com o "Lloyd Brasileiro" – empresa proprietária. As autoridades federais destacadas na Califórnia apresentaram uma ação por crime de contrabando contra José Bietrich – comandante do navio e Waldyr Norys – engenheiro-chefe, tendo ambos comparecido perante um juiz federal.

Informaram os agentes alfandegários que as bebidas foram encontradas num compartimento falso do cargueiro, que continua atracado no porto de São Francisco. Acrescentaram ainda que em Los Angeles – onde o "Cabo Orange" fez escala antes de aportar em São Francisco – alguns tripulantes desembarcaram e venderam várias caixas de bebidas a populares. Sábado, quando chegou ao porto californiano, o navio foi colocado sob vigilância por agentes federais, os quais constataram o contrabando após subirem a bordo.

JUSTIFICATIVA DO CASO DO MÉDICO

Justificando a nota publicada na edição do dia 3 de julho, na página 14, na qual foram implicados o médico Antônio Rodriguez Torres e o acadêmico Alberto Henrique de Mattos, a Justiça reconheceu que a figura delituosa imposta a ambos não era verdadeira, tendo inclusive anulado o auto de prisão em flagrante.

Madrugada de ontem foi a mais "quente" de S. Paulo

Uma mulher assassinou o marido, uma criança morreu enforcada com o cordão da própria chupeta, uma adolescente foi ameaçada de estupro e dezenas de pessoas foram atacadas e roubadas nas ruas ou no interior de suas residências, na madrugada de ontem, a mais violenta dos últimos anos em São Paulo, quando as autoridades policiais chegaram a registrar cerca de 200 assaltos à mão armada na região do Grande São-Paulo.

Na tentativa ou na concretização dos roubos, os ladrões não menosprezaram nem as quantias menores, como os 10 cruzeiros de um operário, que, não querendo entregar o dinheiro, fugiu, sendo então baleado pelas costas, sendo internado em hospital, sendo grave o seu estado.

A Polícia e a própria população bandeirante teme pelo futuro da cidade, onde o respeito ao ser humano não mais existe e a ação criminosa prolifera, paralelamente à comercialização e circulação de armas de fogo, entre populares, policiais e delinquentes.

VEÍCULO ROUBADO

Foi roubado na madrugada de ontem nas esquinas das ruas Santos Saraiva com Thiago da Fonseca o caminhão marca Mercedes Benz, ano 1967, cor Azul e Preto, Placas DL–0101, motor no. 344007.11017209, de propriedade do sr. Gercino Manoel Aragão.

Qualquer informação poderá ser prestada à Delegacia de Furtos, Roubos e Defraudações ou ao proprietário à rua Thiago da Fonseca, 11, mediante boa gratificação.

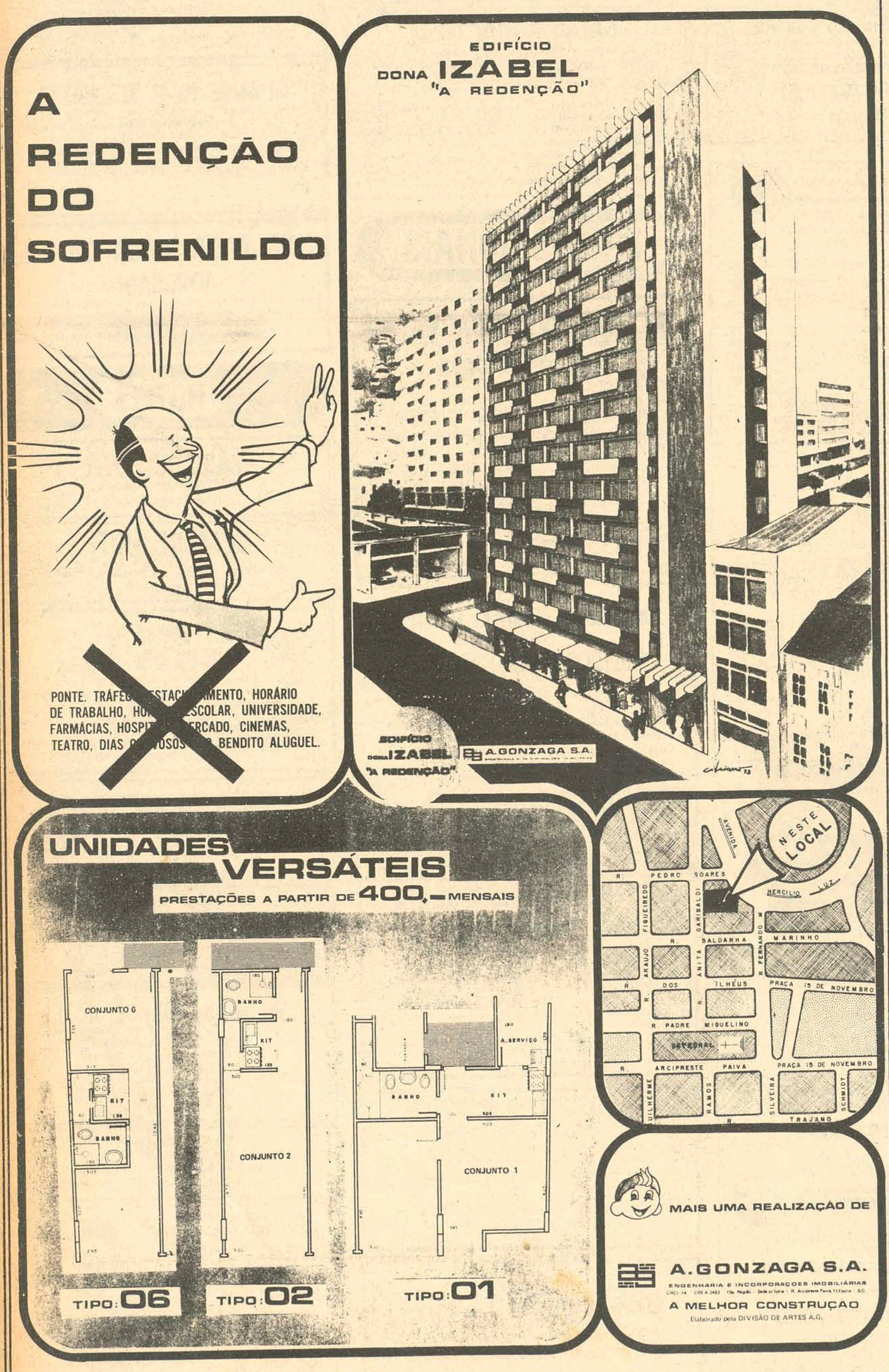

Acervo: Biblioteca Pública SC - Hemeroteca Digital Catarinense

Santa Catarina foi eliminada no volei juvenil

Vitória – (De Aldírio Simões, enviado especial) Santa catarina encerrou ontem, em Vitória, sua participação do XVI Campeonato Brasileiro Juvenil de Vôlei, masculino e feminino.

Na terça-feira, as duas seleções catarinenses foram derrotadas: a feminina perdeu para a Guanabara, por três sets a zero, com parciais de 15 x 5, 15 x 6 e 15 x 7. Foi uma partida cheia de incidentes, por causa da má atuação do árbitro Jesse Lima, que prejudicou a equipe catarinense e revoltou os torcedores. Ninguém entendeu a atitude do juiz, em função da superioridade técnica flagrante das cariocas. Além disso, as moças ficaram perturbadas depois que Marlene teve que deixar a quadra por contusão.

No masculino a derrota de Santa Catarina aconteceu para os cearenses, também por três sets a zero. Aloísio Oliveira justificou o fraco desempenho do selecionado masculino: "há muito tempo não disputavam um campeonato brasileiro".

VITÓRIA

Na tarde de ontem, eles voltaram a perder, desta vez para Sergipe, por 3 a 1. Já as moças foram mais felizes e encerraram sua participação com uma vitória sobre o Distrito Federal. Marlene, Leila, Kátia, Rosana, Graça, Bene, Liana e Ivone venceram a partida por três a um, com parciais de 15 x 11, 15 x 12, 13 x 15 e 15 x 10.

LOIRAS

Vitória, capital do Espírito Santo e sede do campeonato, é uma cidade pequena, com pouco mais de 130 mil habitantes e menor que Florianópolis. Mas, de repente, ganhou uma movimentação extra, com a presença de 17 Estados que participam do certame juvenil.

As garotas que fazem parte da delegação catarinense, especialmente as de Blumenau, estão fazendo sucesso em Vitória. Elas são muito loiras e contrastam com a tez morena do capixaba, o que tem criado algum problema na hora do passeio pelo centro da cidade.

A delegação começa amanhã, a viagem de volta, devendo chegar no sábado a Florianópolis.

Críticas de Fausi Miguel ao diretor do Departamento de Educação Física

Joinville (Sucursal) – Fausi José Miguel, presidente da Comissão Municipal de Esportes de Joinville, está bastante revoltado com a direção do Departamento de Educação Física do Estado.

Os Jogos Estudantis, realizados anualmente em Florianópolis, para selecionar os melhores atletas que representarão o Estado nos Jogos Estudantis Brasileiros, segundo Fausi, este ano não cumpriram com sua finalidade. Alega Fausi Miguel que houve discriminação com o pessoal do interior:

– Lamento muito a indicação de atletas somente de Florianópolis, e nenhum do interior, para representar Santa Catarina nos Jogos Brasileiros. Principalmente atletas de Joinville, que este ano conquistou a maioria dos títulos disputados.

O presidente da CME de Joinville estranha também, que os jogos sejam realizados só na Capital e o tipo de critério adotado para a seleção dos atletas:

– Desconheço a razão porque não fazem estes jogos também no interior. Esse ano fizeram uma série de restrições aos atletas que não estão em Florianópolis, alegando que o pessoal do interior para competir na Capital, tem que submeter a uma tentativa de índice, o que muitas vezes não alcançamos. Nestes casos somos impedidos de participar dos Jogos Estudantis. Dizem os organizadores dos jogos, que os atletas do interior iriam a Capital somente para dar despesa. Por isso eles programam estas competições somente com o pessoal da Capital, "que já está em casa".

Mesmo acatando esta decisão do Departamento de Educação Física, a CME de Joinville lembra que de nada adiantou:

– Este ano, por exemplo, levamos a Florianópolis somente um nadador de nossa equipe, único a conseguir índice. Conseguimos classificar nosso atleta para ir aos Jogos Brasileiros, este ano programados para Brasília. Mas, fomos surpreendidos sábado, em Blumenau, com a informação que, o senhor Herber Lebarbenchon Poeta, diretor do Departamento de Educação Física do Estado vetou, pura e simplesmente, a ida de algumas equipes de Santa Catarina aos Jogos Estudantis Brasileiros. Fomos conferir na relação e verificamos que viajarão somente delegações das modalidades vencidas pela Capital.

QUEM FICA

De acordo com o critério adotado por Lebarbenchon Poeta e, segundo informação de Fausi Miguel, a delegação de Santa Catarina vai deixar de levar equipes com chances de bons resultados em Brasília. Entre elas estão as equipes de natação e basquete, de Joinville. A de judô, tem quatro elementos de Joinville e um de Blumenau. O volei feminino, que teria condições inclusive de disputar o título da modalidade, segundo Fausi, é outra que não vai a Brasília.

– Em prejuízo destas equipes – continua Fausi – levaremos a turma de iatismo. Nesta modalidade nem houve eliminatória, mas os participantes são de Florianópolis, como no handebol masculino e feminino, volei masculino cujos títulos foram conquistados pela Capital.

MÁ FÉ

Para Fausi Miguel, tudo isto cria uma situação constrangedora para o amadorismo catarinense:

– Agora, quando vamos procurar os garotos para os treinamentos, ouvimos quase sempre a mesma pergunta: "o que adianta a gente treinar, se chega na hora de viajarmos somos preteridos?"

– Mas o pior – concluiu Fauzi – é que os favorecidos são apadrinhados do diretor do Departamento de Educação Física. Não tenho nada contra a Capital, mas sim contra elementos que com má fé só visam vantagens pessoais, em detrimento do esporte. Nós não podemos conceber uma Secretaria de Educação do Estado apoiando um elemento como esse atual da Educação Física, que leva atletas de menor gabarito técnico, para disputar uma competição onde estará em jogo o nome de Santa Catarina.

Reitor recebeu a crônica e falou do Centro Desportivo

O Reitor da Universidade Federal de Santa Catarina, Roberto Lacerda, recebeu ontem pela manhã, na Trindade, a crônica esportiva da capital.

O encontro entre cronistas, e a direção da UFSC aconteceu pouco depois das 10h30min, no prédio da Reitoria. Após uma exposição sobre a legislação que tornou obrigatória a disciplina da prática esportiva nas Universidades, apresentação do Plano de Implantação e dados técnicos sobre obras já concluídas e projetos contratados, a crônica visitou o local onde está sendo construído e projetado o Centro Desportivo.

EM AGOSTO

A Universidade Federal de Santa Catarina vai iniciar, no segundo semestre do corrente ano, a implantação da disciplina da Prática Esportiva, tornada obrigatória em todos os graus e estabelecimentos de ensino do país, através do Decreto–Lei no. 705, de 25 de julho de 1969 e Decreto no. 69.450, de 1o. de novembro de 1971.

Embora algumas experiências no mesmo sentido tenham fracassado em outras universidades do país, o Reitor Roberto Lacerda acredita que a implantação do sistema na UFSC terá amplo sucesso. "O universitário quer praticar esportes e, só não o faz no momento, por absoluta falta de condições materiais".

O professor Ernani Bayer, manifestou-se também sobre o assunto, explicando uma pesquisa feita no início do ano, com os vestibulandos:

– Fizemos uma enquete com os alunos na época do vestibular, e os resultados foram excelentes. Em grande proporção eles responderam favoravelmente à implantação da prática esportiva nas universidades.

Como resultado da pesquisa feita entre os estudantes, o sexo masculino, pela ordem, mostrou preferência por estas modalidades: futebol de campo, futebol de salão, natação, basquete, vôlei, judô e atletismo. As mulheres preferem em primeiro lugar o vôlei. Depois vêm ginástica, natação, basquete e tênis de campo.

A visita ao Reitor Roberto Lacerda e ao Centro Desportivo da UFSC, foi encerrada com um almoço oferecido aos cronistas no restaurante da Universidade.

Fac não sabe como fica o atletismo

O Campeonato Catarinense Feminino e Masculino de Atletismo deu muito trabalho aos assessores do departamento especializado da FAC. Alguns dirigentes afirmavam que as provas de pentatlo e decatlo não somam pontos para a classificação geral. Outros afirmam que sim, devido às modificações que estão sendo introduzidas na modalidade.

Milton Capela, que responde pela presidência na impossibilidade de Aloísio de Oliveira, que acompanha a delegação catarinense de volei, explica o problema:

– A regra é omissa sobre a contagem de ponto nas provas dos super-atletas, mas nós faremos uma consulta à CBD para resolver a situação e proclamar o campeão masculino e feminino. Mas o importante foi esquecido: estas provas tinham como finalidade selecionar os melhores atletas catarinenses para disputarem o Troféu COB – zonal 6, que inclui os Estados de Santa Catarina, Paraná e Rio Grande do Sul, que será realizado nesta Capital, na segunda quinzena de agosto."

Mas, para conhecimento dos diretores e dos atletas a FAC forneceu os pontos com a soma das provas de decatlo e pentatlo e também sem estas duas provas:

A relação dos vencedores é a seguinte:

No masculino Blumenau foi campeão com 232 pontos, em segundo Joinville com 197, em terceiro Rio do Sul com 73 e em último lugar Florianópolis com 59. Sem a soma dos pontos do pentatlo a ordem dos colocados só se inverte em relação a Florianópolis e Rio do Sul, com a Capital ficando com o terceiro lugar. Os pontos ficam assim: 210 para Blumenau, 186 para Joinville, 59 para Florianópolis e 53 para Rio do Sul.

No feminino as coisas se complicam, pois somando um, Joinville é campeã. Se não somar as provas de decatlo Florianópolis passa a primeiro lugar.

Com decatlo: em primeiro lugar Joinville com 138 pontos, em segundo Horianópolis com 129, em terceiro Rio do Sul com 56 e em quarto Blumenau, com 30 pontos:

Não somando o decatlo Florianópolis passa para o primeiro lugar com 123 pontos, em segundo Joinville 113, Blumenau com 63 pontos e Rio do Sul com 44 pontos.

Mas, segundo Capela, isto tudo será resolvido com a consulta à CBD. Esclareceu que a contagem de ponto é dada até o 6o. colocado e que a soma de medalhas só vale nos Jogos Abertos, nas Olimpíadas e nos Jogos Panamericanos.

CICLISMO

Seguiram ontem, para São Paulo, onde disputarão a prova 9 de julho patrocinada pelo Jornal A Gazeta Esportiva, os seguintes ciclistas catarinenses: Milton Della Giustina, Jairo Tramontini, Renato Saramento, José Acácio, Valdir Evaristo e Cristóvão Lessa.

Seguiram com os pedalistas, os dirigentes Valter Livramento, Valdomiro Dias e Artur Montagna, que darão assessoramento aos ciclistas naquela prova, que será de 100 km pelas ruas de São Paulo.

BASQUETE

A seleção catarinense juvenil, que vem treinando todos os fins-de-semana, a partir do dia 9 intensificará seus preparativos, quando todos os atletas convocados passarão a treinar na FAC, até a data do embarque, que ocorrerá no dia 20 deste mês.

Os jogadores catarinenses participarão do campeonato brasileiro da modalidade em Fortaleza, nos dias 22 a 30 de julho. Segundo o assessor de basquete, André Kowalski, esta seleção tem chances de se classificar e acredita que o trabalho realizado pela atual administração da FAC, está sendo bem recebido pelos clubes.

Outra informação da FAC, é de que o campeonato de basquete da capital, terminou empatado, entre Colegial e IEE.

Já foi marcado o mês de agosto para o jogo em que estará em disputa o título da cidade. Esta transferência aconteceu em virtude do IEE e do Colegial terem em suas equipes adultas, alguns jogadores convocados para a seleção juvenil que vai a Fortaleza.

DARIO VENDENDO

Dario comunica que deixou de atender através do fone 4441, estando agora à disposição de seus clientes para qualquer informação sobre mercado imobiliário de Florianópolis, na Ciesa – Rua João Pinto, 10 – Edifício Bahia – Loja 6, pelo fone 3292.

FERRO E CIMENTO
MELHORES PREÇOS
PHILIPPI & CIA.
a casa do construtor
Centro – Estreito e Balneário Camboriú
Fones: 6520 – 6368

diga adeus ao passado!
vida nova · tudo novo
sua mobília, completa, na hora, por Cr$264,00 mensais!

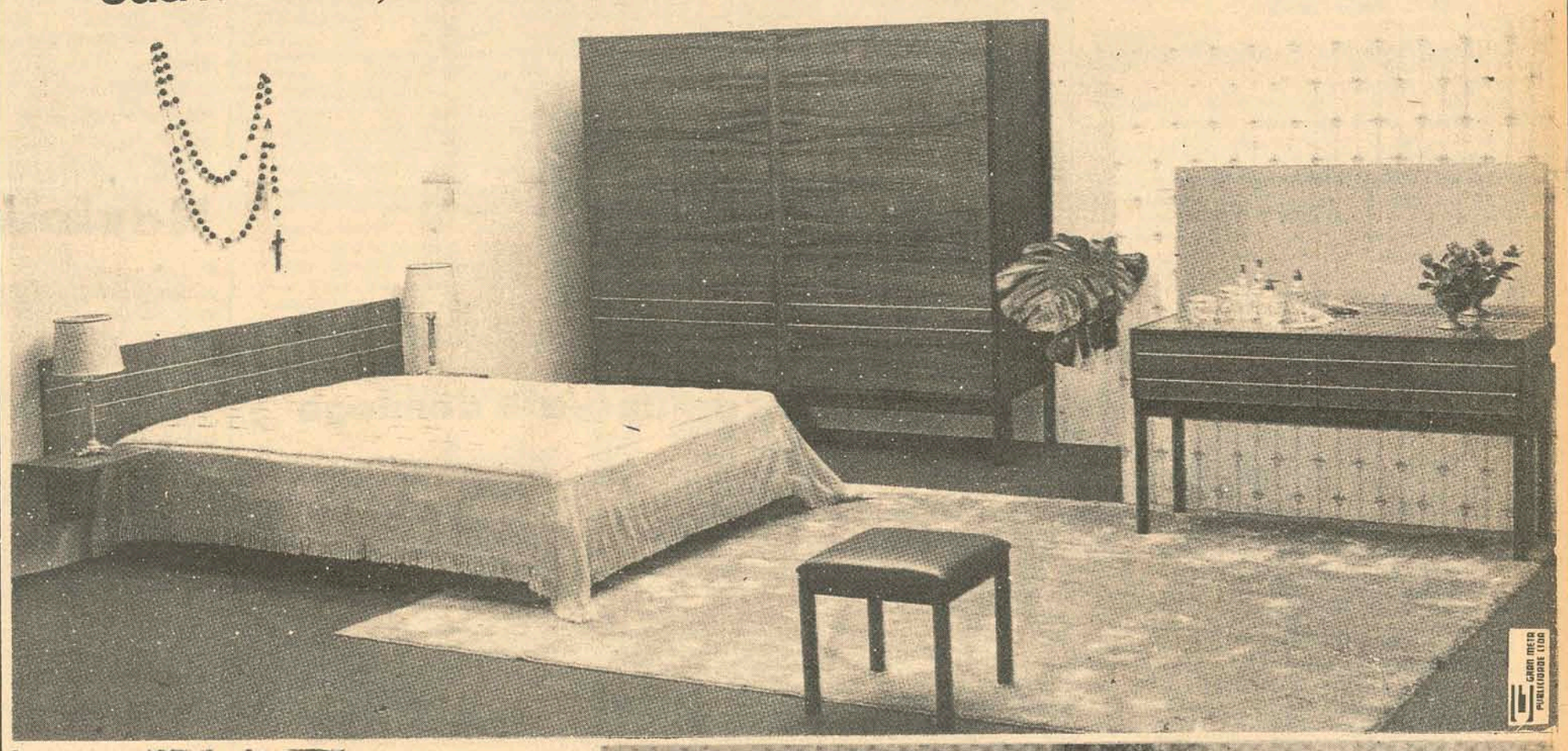

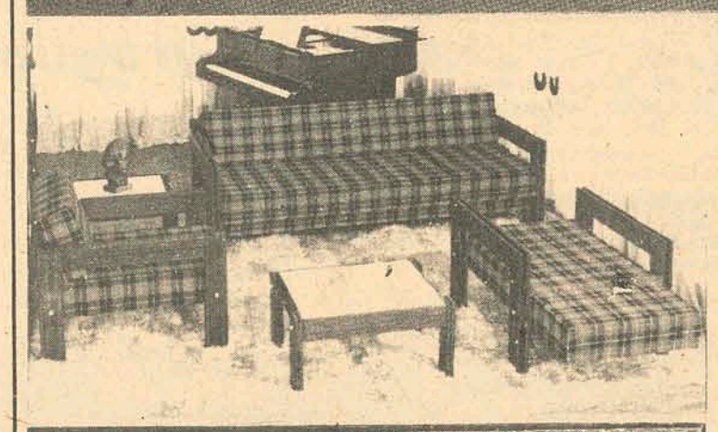

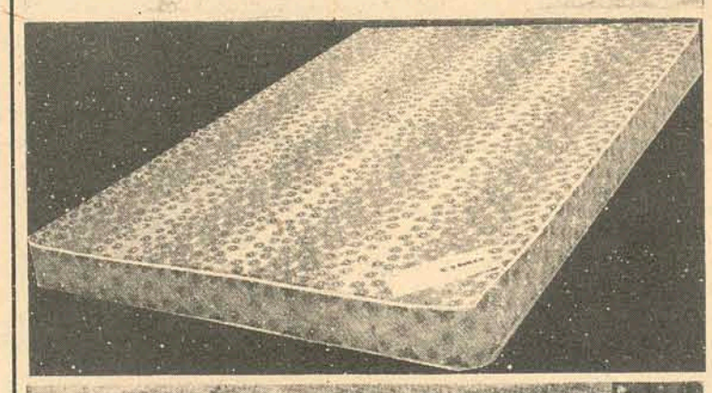

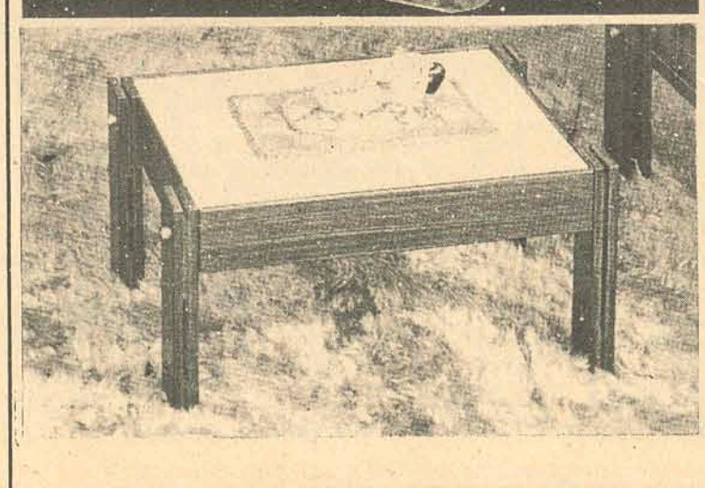

Um dormitório completo de casal.
Uma sala laqueada ou envernizada.
Um conjunto estofado com sofá-cama.
Um colchão de espuma TRORION.
Um tapete TABACOW de 200X250.
Um jogo de mesas (centro e laterais).
Dois abajures com cúpula de acrílico.

Tudo isto por CR$ 264,00 mensais!

A CIMO é que entende de móveis!

MÓVEIS CIMO
FLORIANÓPOLIS

Acervo: Biblioteca Pública SC - Hemeroteca Digital Catarinense

Greve, um mau negócio para o Avaí na véspera de um jogo importante

No quadro negro da programação semanal do Avaí, como sempre estavam lá os horários dos treinos. Para ontem marcava recreação às 14 horas e 30 minutos. Logo abaixo, com letras garrafais, greve.

Eram 16 horas e a metade do plantel ainda permanecia vestida. Vários jogadores se negavam a treinar antes que o supervisor José Amorim chegasse. Segundo alguns deles, o clube está atrasado em dois meses de salário e nove bichos, inclusive os da Argentina.

Como José Amorim não havia chegado, os jogadores conversavam no banheiros e lamentavam que alguns deles tinham se fardado.

REUNIÃO

Enquanto isto, na sala do treinador, Walter Miraglia, Jorge Ferreira e Paulo Henrique conversavam sobre o assunto. As 16 horas e 15 minutos Paulo Henrique saiu da sala, se fardou e foi para o campo, juntamente com Jorge Ferreira.

Logo após Walter Miraglia comentava o problema: "Não existe um horário fixo para se começar a trabalhar. Eu marquei as 14 horas e 30 minutos, mas não quer dizer que deva começar no horário marcado. O pessoal estava esperando a chegada do supervisor. Eles estão um pouco aflitos, pois há dois meses não sai dinheiro e tem alguns bichos atrasados. Como José Amorim não chegou eu mandei a turma se fardar'.

O técnico ainda comentava que não havia problema, apenas aflição de alguns que têm compromissos para saldarem. "Não existe ninguém se recusando a treinar por falta de pagamento, se isto acontecesse eu tomaria uma decisão. Eles têm que compreender que é momentâneo e normal num clube de futebol. Poderiam se desesperar se os dirigentes não estivessem tentando resolver, mas eu tenho conhecimento que isto vai ser resolvido até o final da semana".

TREINO

Mesmo com o técnico afirmando que não havia nada, Celso e Ademir não se fardaram, afirmando que estavam machucados e iriam fazer tratamento com Afonso.

Por outro lado, Rubens, Américo e Cardosinho estavam bastante contrariados e, com exceção do goleiro, não participaram da recreação dirigida por Jorge Ferreira e Walter Miraglia. Cardosinho e Américo fizeram treinamento a parte com peso e depois foram fazer massagens e aplicação de toalha quente com Afonso.

Apesar da revolta dos jogadores a recreação fez com que alguns sorrissem bastante, com as palhaçadas dos guias. Mas logo após o sorriso desapareceu e todos voltaram de cara amarrada para o vestiário.

JOCELI

Confirmando as mesmas palavras de dois dias atrás, o treinador Walter Miraglia disse que devido os problemas de gripe de Rubens, Joceli será o goleiro logo mais à noite, contra o América.

'Mesmo por que, ele vem sendo observado nos coletivos e tem se saído muito bem. Joceli atravessa excelente forma física e atlética, por esta razão merece a minha confiança. O Rubens precisa treinar mais um pouco para ganhar melhores condições físicas, mas ele vai ficar no banco e em qualquer emergência posso usá-lo".

Joceli retorna ao gol avaiano depois de uma longa temporada pelo Metropol e Figueirense. Terá como companheiros Souza, Ari Prudente, Paulo Henrique e Orivaldo; Cardosinho, Celso (se melhorarem) e João Carlos; Ademir, Américo (na mesma situação) e Toninho.

A viagem deverá ocorrer logo mais à tarde e esta decisão foi tomada pela Comissão Técnica devido ao frio. Eles acham que desgastam menos os jogadores.

Alguns jogadores, ontem à tarde, recusavam-se a treinar, enquanto o supervisor José Amorim não chegasse para resolver o atraso no pagamento.

Mais tarde, com a intervenção de Paulo Henrique, e as explicações de Miraglia, a situação foi contornada.

Hoje eles estão em Joinville, com Roldão Borja no apito

América duvida que o jogo saia

Chovia em Joinville e David da Graça (Cocada) comandou treinamento leve para os jogadores na pista do estádio Olímpico. Para o treinador, o jogo está ameaçado de não sair, pois o campo não apresenta boas condições.

Mesmo com esta dúvida o América está escalado e vai sair jogando com Geraldo, Nelinho, Ladinho, Expedite e Bebeco; Laerte, Veneza e Chico Samara; Jair, Romualdo e Lico.

O ponta de lança Romualdo, segundo o treinador está bem fisicamente e acredita que ele possa render muito mais do que vem fazendo neste campeonato. Cocada só lamenta a ausência de Paulo Cesar, que cumprirá pena automatica, pela expulsão no último jogo.

Com este time, e apenas com um problema, o América está disposto a ganhar hoje à noite do Avaí, e ficar pensando numa classificação neste turno.

PRESIDENTE

Luis Durieux, presidente do clube viajará a serviço para Porto Alegre, ficando afastado um mês. No seu lugar assume Juci Rodrigues Alves, que procurará resolver os problemas do clube, na ausência do presidente.

O primeiro que apareceu, é a operação de Marcos, que deverá extrair os meniscos. O atacante está sem contrato desde o mês passado, preocupando a diretoria.

Marcos esteve no Olaria e o seu joelho incomodou outra vez, por esta razão retornou ao América e deverá ser submetido a operação.

Outro problema para o novo presidente, é a vinda do jogador Djair, do Pinheiros, que não apareceu, mas a direção do clube pediu para que ele viesse na semana que vem. A transferência do jogo com o Avaí prejudicou muito os trabalhos de campo.

Dois Toques

De graça, não mesmo

Não fosse a intervenção de Paulo Henrique e algumas explicações de Walter Miraglia, o Avaí não teria treinado ontem à tarde. Muitos jogadores, revoltados com o atraso no pagamento, recusavam-se a obedecer a programação marcada no quadro negro do vestiário. Estavam a espera de Amorim, que nestas ocasiões sempre consegue se sair bem. Mas, o supervisor não apareceu e a situação ficou na mesma, até o momento em que Miraglia e Paulo Henrique conseguiram contorná-la.

Triste, muito triste a imagem de um clube que meses atrás andava as voltas com campeonato nacional, contratação de grandes jogadores e excursões ao exterior. O treinador costuma explicar o clima de insegurança e revolta, criado pela falta de dinheiro, "como muito normal. Afinal, os grandes clubes do Brasil também atrasam os pagamentos".

Ora, em primeiro lugar o Avaí não é clube grande e, mesmo que fosse, nada justifica deixar profissionais que vivem exclusivamente do futebol, com dois meses de salários atrasados, sem falar nos prêmios por vitória.

Como clube pequeno, e ainda em fase de organização, parece que o Avaí começa a dar mostras de ter dado o passo maior que as pernas. Tempos atrás tudo foi feito para criar uma boa imagem do clube, no Estado e fora dele e ninguém desconhece as dificuldades da direção para tentar chegar a um campeonato nacional. Não deu, e agora é preciso reconhecer que tudo deve mudar. A imagem de clube grande caiu, todo mundo sente, justamente por falta de estrutura e a solução é começar tudo de novo. Pena que isto esteja acontecendo em meio a disputa de um certame estadual e, justamente, quando o clube mais precisa de seus jogadores.

Alguns são acusados de displiscência nos treinamentos: "o fulano tá gordo, sicrano faz corpo mole," etc. Bom, se o Avaí descobrir alguém que ainda hoje trabalhe (ou jogue) por amor a arte, melhor. Mas, quem se meteu na empreitada de profissionalizar violentamente nosso futebol, agora tem que aguentar o "repuxo".

O PALMEIRAS encontrou um meio de amenizar suas despesas com o departamento de futebol. Sofrendo bastante com as diminutas arrecadações do campeonato estadual, os palmeirenses foram pedir auxílio à Prefeitura Municipal de Blumenau. E vão ganhar 30 mil cruzeiros, quantia que será paga em seis parcelas de cinco mil. Durante alguns meses, pelo menos a Prefeitura local estará participando ativamente no pagamento dos jogadores do Palmeiras.

* * *

O JOGO Avaí x América pode sair hoje, embora continue chovendo em Joinville, mas talvez Roldão dê condições ao campo, do jeito que estiver. Ele não sabe, mas até pela Tupi de São Paulo, que iria transmitir a partida de domingo passado, válida pelo teste 142 da Loteca, o malho correu. E por conta de Fernando Bastos, presidente do Avaí, inconformado com a transferência da partida.

* * *

NOTA da Associação dos Cronistas Esportivos da Guanabara (ACEG) enviada em telegrama a Wilson Piazza: "Protestamos energicamente atitude subserviente dos jogadores, inspirada e aprovada dirigentes desorientados insucessos, tendo como grande prejudicada torcida brasileira ainda confiante em seus verdadeiros ídolos, alguns deles deteriorados por este comportamento antiprofissional'. Um lembrete, apenas, a algum fanzoca do Havelange, que por acaso exista entre a nossa crônica.

* * *

JORGE FERREIRA esteve ontem na imobiliária, para transferir o aluguel da casa para o seu nome. Em vez disso, recebeu uma ordem de despejo. Por contrato, o Figueirense é quem estava pagando o aluguel de Jorge, e devia fazê-lo ainda por mais um mês. Para surpresa do treinador, ficou constatado junto à imobiliária, que o alyguel está atrasado há sete meses.

Mário Medaglia

Moacir pode aparecer como ponteiro contra o Próspera

Faltando apenas três dias para o jogo contra o Próspera, em Criciúma, Antonio Clemente, que na ausência de Antoninho vem dirigindo o time, ainda não sabe como escalar o ataque do Figueirense. Isto porque, Caco terá que cumprir pena de suspensão automática (foi expulso na partida contra o Juventus) e Tião Marino e Luiz Everton estão entregues ao departamento médico.

No coletivo de ontem, a dupla de pontas de lança foi poupada e ficou tomando banho de sol na pista. Caco atuou pelo time de baixo na meia cancha e foi o maior destaque. Talvez, a partir de ontem, seja mais uma opção para a Comissão Técnica.

MOACIR NA DIREITA

Antônio Clemente ainda não definiu a formação do ataque, pois dependerá da recuperação de Tião e Luiz Everton.

– Acredito na recuperação dos dois e, se por acaso eles não tiverem condições, então só na sexta é que definirei. Quanto a ponta direita, temos muitas opções.

No treino de ontem, Moacir fazendo o tripé da meia cancha pela direita, aprovou inteiramente e Clemente, embora não confirmasse, acha que ele será o ponteiro.

– Ainda é cedo para escalar o time, mas provavelmente Moacir atuará na meia cancha com Adailton e Almir, caindo pela direita.

E justificou: "Não poderei colocar um ponta agressivo pois Land joga avançado e, atuar com os dois ponteiros agressivos não vai dar.

TREINO

Talvez ontem, tenha sido um dos dias que o plantel do Figueirense mais trabalhou. Depois de trinta minutos de física, que serviu de aquecimento, Antonio Clemente dividiu o plantel em cinco grupos e realizou interval-treining, com seis piques de 300 metros, para aumentar a capacidade orgânica dos jogadores. Houve um pouco de choro por parte de alguns, não habituados com tal tipo de treinamentos, mas Clemente não quis saber de conversa e não deu moleza para ninguém. Artur conseguiu o melhor tempo, com 1m3s, seguido de Catarina com um segundo a mais.

Carlos Roberto, que chegou atrasado ao treino, devido uma forte diarréia, justificou-se com o supervisor Francisco de Assis e depois foi atendido no departamento médico.

Finalizando os trabalhos, Clemente comandou o coletivo com quarenta minutos corridos, verificando-se o empate em um gol, com os titulares jogando com Valdir; Pinga, Jailson, Moenda e Casagrande; Moacir, Adailton e Almir; Neilor, Land e Noroel.

Apesar de pouco tempo de duração, o coletivo foi bem movimentado e Clemente parou diversas vezes o treino para corigir jogadas.

Hoje pela manhã, no estádio Orlando Scarpelli, o Figueirense fará seu último treino, com Antonio Clemente marcando física e circuit-training. A partir de amanhã, a grama será aparada, e o estádio sofrerá pequenas e urgentes remodelações, para que ele tenha condições no clássico contra o Avaí, no próximo dia 15.

Um Próspera diferente domingo

Criciúma (Sucursal) – Deda, dificilmente terá condições de jogar contra o Figueirense. O jogador vem sentindo muito a perna e, no coletivo de ontem, ficou assistindo os trabalhos das arquibancadas.

Embora não tenha ainda confirmado (primeiro vai esperar a revisão médica de amanhã), Zezé deverá escalar Tenente na lateral esquerda e Valdemar na direita.

A novidade de ontem, foi a presença de Lúcio, completamente recuperado, jogando pelo time rescrva. Ele poderá ser a opção de Zezé para vencer o Figueirense, atuando na lateral direita no lugar de Waldemar. A princípio, Zezé pensa em deixá-lo no banco, pois não pretende mexer no time, que atuou bem contra o Palmeiras. Lúcio poderá entrar no segundo tempo.

REFORÇOS

Abel Castro, diretor do Próspera encontra-se em Minas e deverá chegar amanhã, trazendo dois reforços, indicados por Spencer, do Atlético Mineiro. Para hoje, Zezé que garante coluna 1 no jogo 8 da Esportiva (afirmou que não será zebra), fará treinamento físico e técnico-tático.

Juventus treinou, Inter não

Rio do Sul e Lages – O jogo mais importante da próxima rodada está marcado para Rio do Sul, onde jogarão os líderes do returno, Juventus e Internacional.

Em Rio do Sul ontem, Lauro Búrigo levou seus jogadores para as arquibancadas do estádio e orientou uma física leve. À tarde o plantel fez coletivo, mas o treinador só vai definir a equipe após a revisão médica de sábado.

Em Lages o Inter ficou sem treinar, porque o administrador do Estádio Municipal não deixou. Alegou que a grama estava muito molhada e que um treino poderia prejudicar o campo. Com isso Kim foi obrigado a orientar apenas exercícios físicos, nas arquibancadas. Kim também está meio atrapalhado para escalar sua equipe. Mauro e Otávio Souto, machucados no jogo de domingo passado, ainda não se recuperaram, enquanto o lateral esquerdo Jaguarão fica fora do time cumprindo pena de suspensão.

O Caxias tem muitos problemas

Joinville (Sucursal)– Além da chuva, que está prejudicando os treinamentos do Caxias, o técnico Rubens Freitas enfrenta problemas sérios para escalar o time para domingo. Pedrinho foi expulso contra o Internacional e está fora do time; Fontan fez radiografia e o médico constatou torção no tornozelo e derrame interno. O jogador foi liberado dos treinamentos até a próxima semana. Dauca, com estiramento na coxa, fez infiltrações e Rubens ainda não sabe se pode contar com o jogador. Por tudo isso, o treinador está indeciso quanto a escalação da equipe, além da falta de coletivo, que não permite a Rubens Freitas observar o time sem a presença de peças chaves. A outra dificuldade está no banco de reservas, pois o Caxias só tem Carlos Roberto, Gomes e Edson. Um deles deverá substituir Fontan na meia cancha.

São Paulo derrubou outro técnico. Telê foi embora

São Paulo – O técnico Telê Santana deixou o São Paulo ontem alegando que não tinha condições de permanecer no clube e estava disposto a voltar para Belo Horizonte.

O supervisor Jose Poy assumiu o comando do time em caráter provisório, até a contratação de um novo treinador. Mário Travaglini, Dino Sani e Alfredo Ramos são os mais cotados.

A má fase da equipe e o desentendimento com alguns jogadores precipitaram a decisão do treinador, que já não tinha condições de permanecer no cargo. No início da semana, Paraná deu várias entrevistas criticando o esquema de trabalho do técnico e acabou sendo afastado do time. Outros jogadores mostraram-se insatisfeitos com Telê e não vinham cumprindo suas determinações, resultando na queda de produção da equipe.

O São Paulo joga hoje à noite, contra o Botafogo de Ribeirão Preto, a partir das 21 horas, no Morumbi e Poy escalou a seguinte equipe: Sérgio; Forlan, Arlindo, Dias e Gilberto; Edson e Rocha; Terto, Zé Carlos, Toninho e Piau. O Botafogo está escalado com Élcio; Mineiro, Dagoberto, Manuel e Eraldo; Júlio Amaral e Alexandre; Afrânio, Maritaca, Geraldo e Luís Carlos. O juiz será Roberto Nunes Morgado.

Cruzeiro faturando alguns dólares e ganhando jogos

Sydney, Austrália – A equipe de futebol do Cruzeiro de Belo Horizonte, derrotou ontem a Hakoah Eastern, de Sydney, por 3 a 2, em partida amistosa. Apesar do frio e da chuva, 15 mil pessoas foram ao estádio para assistir a partida. Pelo Hakoah, também jogaram o centro-avante do Chelsea de Londres, Peter Osgood, e o grego Antoniadis. Porém, os dois tiveram possibilidades mínimas de demonstrar suas qualidades.

Dirceu Lopes foi a grande figura do Cruzeiro. Marcou o primeiro gol com um chute de uma distância de 30 metros da meta. Aos 19 minutos, Lima aumentou a vantagem brasileira para 2 a 0, que prevaleceu até o final do primeiro tempo. Um gol contra de John Watkiss, aos sete minutos da segunda etapa, elevou para três a vantagem dos brasileiros.

O primeiro gol do Hakoah foi marcado por Barnes, aos 15 minutos. Cinco minutos depois, Antoniadis recebeu um passe de McKay e chutou por baixo de Raul, completando o escore de 3 a 2. Apesar da vantagem de um único tento, os brasileiros demonstraram uma grande superioridade técnica e dominaram seus adversários durante toda a partida.

Escalações:

CRUZEIRO: Raul; Perfumo, Paulo, Alves, Darci, Wanderley, Eduardo, Zé Carlos, Roberto, Lopes e Lima.

HAKOAH: Coe; Bibby, Davey, Watkiss, Marnoch, Silva, Watson, Fletcher, Osgood, Antoniadis e Baartz.

Um empate classifica os uruguaios para o mundial

Montevidéu – Uruguai e Colômbia jogam hoje à noite, no Estádio Centenário, em partida que, para a seleção uruguaia, pode representar a classificação para o campeonato mundial de 1974, na Alemanha.

O Uruguai é líder do grupo integrado pela Colômbia e Equador. Para manter suas possibilidades, os colombianos precisam vencer hoje e aguardar o resultado da partida entre o Uruguai e o Equador, no domingo. A seleção colombiana treinou, ontem, no Estádio Centenário, a fim de conhecer o campo e a iluminação. A partida começará às 21,30 horas (mesma hora em Brasília) e a venda de ingressos foi iniciada ontem. Acredita-se que poderá registrar-se a lotação completa do estádio, que tem capacidade para 75 mil pessoas, tendo em vista a atuação da "celeste", que nas duas partidas fora de casa ganhou três dos quatro pontos disputados. Os torcedores, que mostraram-se pessimistas quando a seleção partiu, agora estão convencidos de que a classificação é certa e que o Uruguai estará presente na Alemanha, para defender ou melhorar o quarto posto que obteve no mundial de 1970, no México.

O ESTADO e a revista PLACAR

LANÇAM O MAIOR CONCURSO DE TORCIDAS DO FUTEBOL BRASILEIRO:
O CLUBE MAIS QUERIDO DO BRASIL RECEBERÁ UM MONUMENTO!
O CLUBE MAIS QUERIDO DE CADA ESTADO RECEBERÁ UMA RÉPLICA DESSE MONUMENTO!

QUAL É O CLUBE MAIS QUERIDO DE SANTA CATARINA?

RESPOSTA
NOME
ENDEREÇO CIDADE

FAÇA FÉ NO SEU TIME! COM SEU VOTO ELE PODERÁ GANHAR O TROFÉU "O CLUBE MAIS QUERIDO"
PARTICIPE DESTE GRANDE CONCURSO DE TORCIDAS DO FUTEBOL BRASILEIRO!

MINISTÉRIO DA EDUCAÇÃO E CULTURA
UNIVERSIDADE FEDERAL DE SANTA CATARINA
DEPARTAMENTO DO PESSOAL
DIVISÃO DE SELEÇÃO E APERFEIÇOAMENTO

AVISO Nº 01/73

De ordem do Magnífico Reitor, Professor Roberto Mündell de Lacerda, damos conhecimento ao público que estão abertas as inscrições, no prazo de dez (10) dias, a partir de três de julho do corrente ano (03/7/73), para o EXAME DE HABILITAÇÃO para AUXILIAR DE ENSINO dos Departamentos de: Direito Público e Ciências Políticas, Ciências Contábeis, Economia, Métodos de Ensino, Engenharia Civil, Engenharia Elétrica, Engenharia Industrial, Ciências Estatísticas e da Computação, Sociologia, Filosofia, Matemática, Química, Língua e Literatura Vernáculas, Geociências, Saúde Pública, Enfermagem, Clínicas e Coordenadoria de Educação Moral e Cívica; na forma e condições estabelecidas no EDITAL No. 10/73, desta Divisão, afixado no saguão do Palácio da Reitoria no 'Campus Universitário", Trindade, nesta Capital.

Florianópolis, 02 de julho de 1973
Bel. João Roberto Dutra
Diretor.

MINISTÉRIO DA EDUCAÇÃO E CULTURA
UNIVERSIDADE FEDERAL DE SANTA CATARINA
DEPARTAMENTO DE ADMINISTRAÇÃO GERAL.
DIVISÃO DO MATERIAL

EDITAL Nº 14/73

De ordem superior torno público que a Divisão do Material da Universidade Federal de Santa Catarina, fará realizar às 16:00 horas do próximo dia 16 de julho do corrente ano, em sua Sala de Concorrências, localizada no Prédio da Reitoria, na Trindade, nesta cidade, o recebimento e imediata abertura das propostas à Tomada de Preços acima referida, destinada à aquisição de materiais de uso odontológico para esta Universidade.

Outrossim, esclareço que os respectivos editais, bem como os esclarecimentos que se fizerem necessários serão prestados aos interessados de segunda à sexta-feira, no horário de 12,30 às 16,30 horas, no mesmo local acima mencionado.

E para que chegue ao conhecimento de todos, publica-se o presente na forma da lei.

Florianópolis, 28 de junho de 1973
Anatólio Pinheiro Guimarães Filho
p. Diretor da Divisão do Material

Acervo: Biblioteca Pública SC - Hemeroteca Digital Catarinense