Biblioteca Pública — C. Posta,204

JORNAL "O ESTADO" TAXA PAGA FLORIANÓPOLIS

TEMPO – Frente fria: negativo. Pressão atmosférica média: 1006,1 milibares. Temperatura média do dia: 18,4 graus centígrados. Umidade relativa média: 92,3%. Estado médio do céu: cumulus, stratus, de meio a encoberto. Estado médio do tempo: com instabilidades passageiras no interior (A terra hoje chega ao Afélio, ponto mais distante do sol). Previsão: A.Seixas Netto.

O ESTADO

Florianópolis, Terça-feira, 03 de julho de 1973 – Ano 59 – No. 17.260 – Edição de hoje 16 páginas – Cr$ 0,50

CETRAN – Os novos membros do Cetran – Conselho Estadual de Trânsito – tomarão posse hoje, em solenidade que o Secretário Paulo Mello Mendes de Carvalho, da Segurança e Informações, presidirá às 14 horas em seu gabinete. O Cetran será presidido a partir de hoje pelo Tenente-Coronel Ramom Marques de Souza.

Seleção se despede contra Irlanda

O Brasil se despede esta tarde da excursão ao exterior, jogando com a Irlanda em partida que terá início às 15h30min. O técnico Zagalo manterá a mesma escalação do jogo de sábado contra a Escócia (P. 15).

UFSC marca data para matrículas

A Universidade Federal já fixou as datas para a pré-orientação e realização de matrícula para o segundo período letivo de 1973. No dia 24 os classificados no vestibular que ingressarão na Universidade no mês de agosto deverão se submeter à pré-orientação de matrícula. Até lá serão divulgados os horários para os diversos grupos, através do Departamento de Registro e Controle Acadêmico. No mesmo dia 24 e ainda no dia 25, no período entre 8 e 18 horas, o Departamento colocará à disposição dos novos e dos antigos alunos o material necessário à realização da matrícula. As fichas de matrícula deverão ser entregues acompanhadas da documentação nos dias 26 e 27 próximos. A relação dos documentos exigidos e o procedimento para a efetivação da matrícula estão na página 8.

Walter Miraglia nada quis falar sobre a possibilidade de transferir-se para o Grêmio. Ele diz que para qualquer transação o Grêmio terá que falar primeiro com o Avaí e depois com o Flamengo.

Grêmio quer W. Miraglia

O técnico Walter Miraglia poderá deixar o Avaí para se transferir para o Grêmio de Porto Alegre e entendimentos nesse sentido já foram mantidos, há tempos, entre o treinador e o diretor gremista Evandro Moon. Ubirajara e Ademir também figuram nas cogitações do tricolor gaúcho, dentro de um programa de reformulação que está sendo feito no Departamento de Futebol e no plantel do Grêmio para o certame nacional.

(Mais notícias na página 16).

Acidente mata 3 da mesma família na SC-21

Foram sepultados ontem Pedro Antônio Cardoso e sua mulher Renildes Cardoso, que juntamente com sua filhinha Elizete, de quatro anos perderam a vida no último domingo, num acidente na SC–21 (P. 14).

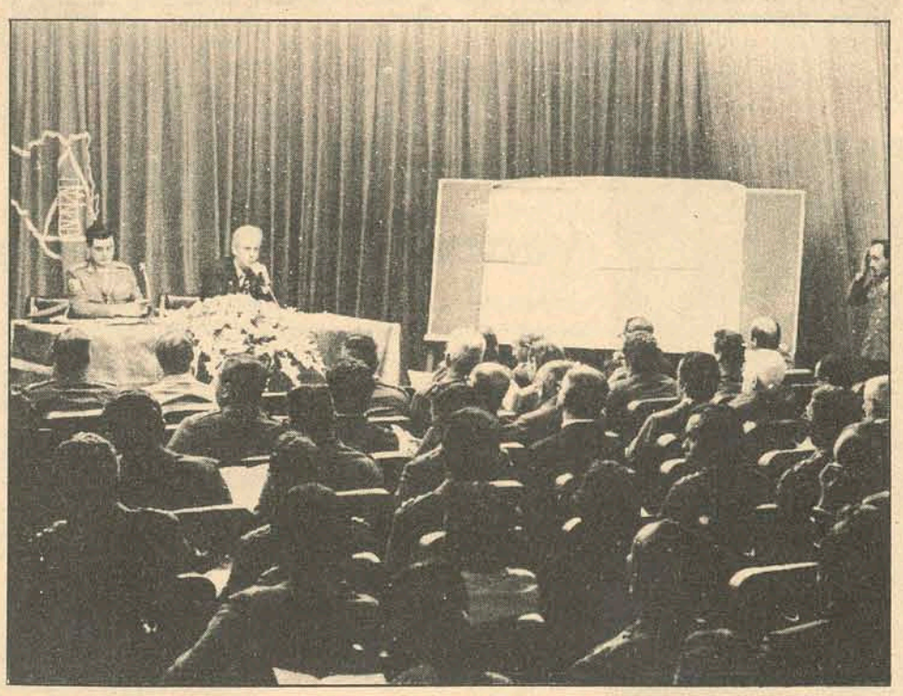

Lançada ontem, a Aciso/73 começa dia 28 em 10 municípios do Estado.

Operação Aciso/73 atinge 10 municípios

O Comandante da 5a. Região Militar, General Airton Tourinho, esteve ontem nesta Capital a fim de fazer o lançamento da Aciso/73 em Santa Catarina. A solenidade foi presidida pelo Governador Colombo Salles e realizou-se no auditório da Celesc. A Aciso será desenvolvida de 28 do corrente a 5 de agosto em 10 municípios do Estado (Página 3).

Professores apontam vícios na lei sobre o magistério

Página 3.

Empresas do Fundesc começam a distribuir dividendos

O incentivo fiscal FUNDESC, em boa hora criado pelo Governo Estadual, já está dando os seus primeiros frutos.

Tivemos conhecimentos de que a Cecrisa – Cerâmica Criciúma S.A., próspera indústria de azulejos situada em Criciúma, acaba de distribuir um dividendo de 6% a todos os portadores de ações tipo FUNDESC e referente ao exercício encerrado em 31 de Dezembro passado. Além desses dividendos, a Cecrisa, em Assembléia Geral Extraordinária realizada em 30 de maio último, aprovou ainda uma proposição do seu dinâmico diretor, Dr. Manoel Dilor de Freitas, no sentido de distribuir a todos os acionistas do tipo FUNDESC, além do dividendo, igual quantidade de ações preferenciais tipo B, que oferecem as mesmas vantagens de lucros dadas às ações ordinárias.

Umidade e frio: é a gripe na Cidade

Muita gripe e até mesmo casos de pneumonia têm sido registrados nos últimos dias nos hospitais da cidade, em consequência do frio e da umidade. As farmácias triplicaram a venda de medicamentos anti-gripais e de vitamina-C a partir de 30 de junho. Nos bares, a bebida mais procurada tem sido a "caipirinha", para muitos eficiente inimiga da gripe (Página 8).

Além dos comprimidos (e da "caipirinha") o agasalho é um bom preventivo.

Acervo: Biblioteca Pública SC - Hemeroteca Digital Catarinense

Gerente de banco norte-americano sequestrado pelo terror argentino

Foi sequestrado, ontem pela manhã, na cidade de Cordoba, o sub-gerente de um banco de propriedade norte-americana. Esta é a quarta vítima da recente onda de sequestro que ainda persiste na Argentina. Um menino de onze anos e um cidadão alemão foram libertados em troca de resgates, mas ainda existem doze pessoas retidas como reféns por grupos guerrilheiros ou delinquentes comuns. Raul Bernalchini, subgerente da Agência First National City Bank de Nova Iorque, é a mais recente vítima. Fontes policiais informaram que os sequestradores interceptaram seu automóvel quando saía de sua casa para se dirigir ao banco. Bernalchini foi levado à força para um outro veículo dirigido pelos sequestradores. Seu próprio automóvel apareceu mais tarde abandonado em frente a um canal de televisão.

EXIGÊNCIAS

Informou-se que o resgate exigido por Gebhartd equivaleria a meio milhão de dólares (três milhões de cruzeiros). Não há informação sobre qual o resgate acertado para a libertação do menino, deixado numa alameda deserta, próxima a La Plata. Além de Bernalchini, as novas vítimas de sequestro são: Pedro Fiks, gerente de uma empresa imobiliária; Carlos Sempere, industrial argentino radicado na vizinha localidade de Quilmes, e Raul Braje, proprietário de uma empresa de carrocerias de ônibus. Supõe-se que todos eles foram capturados por delinquentes comuns. Bofferio, sobrinho de um dos dirigentes da Saopim, empresa de capitais norte-americanos que opera em Caracas, desapareceu na semana passada. Fontes policiais revelaram que foi capturado por guerrilheiros esquerdistas, que exigiram 10 mil dólares, bem como a reconstrução, pela empresa, de uma ponte vizinha a Santa Fé, danificada por recentes inundações.

Quando voltou para sua casa, em Santa Fé, Bofferio disse aos jornalistas que tinha estado em Assunção, no Paraguai, a negócios. Outros estrangeiros em poder dos sequestradores são: Charles Lockwood, financista britânico; John Thompson, dos Estados Unidos e o italiano Mário Baratella, desaparecido desde 24 de junho. Os resgates exigidos em cada caso, de acordo com versões não confirmadas, variavam entre um e dois milhões de dólares. Lockwood é diretor da firma Roberts Investment e de uma série de empresas locais.

Oposição organiza coalizão para pressionar Bordaberry

Frases conclamando o povo uruguaio "a resistir à ditadura do Presidente Juan Maria Bordaberry" apareceram ontem em diversos muros de Montevidéu.

Considera-se que as inscrições são a primeira exteriorização da nova coalizão oposicionista organizada para resistir à dissolução do Congresso e dos legislativos municipais. O setor majoritário do Partido Nacional, principal da oposição, e a Frente Ampla, de esquerda, emitiram ante-ontem uma declaração conjunta de repúdio a Bordaberry. "Manifestamos nossa mais ampla e fervorosa solidariedade com os trabalhadores" – diz o documento, que faz referência à resistência oposta pela Convenção Nacional de Trabalhadores – CNT –, através de uma greve geral, à medidas do Governo.

A rígida censura imposta por Bordaberry, a partir de quarta-feira, impediu que uma grande parcela dos uruguaios tomasse conhecimento da declaração, a qual informa, também, que os dirigentes das duas forças políticas iniciaram contatos com setores militares progressistas e moderados. A maioria das Forças Armadas deu apoio à política conservadora de Bordaberry, mas circulam versões de que há grupos "nacionalistas" e "peruanistas" (militares simpatizantes do regime peruano), descontentes com a orientação.

RETORNO À NORMALIDADE

Bordaberry dissolveu a CNT, sábado, determinando a ocupação de suas dependências e a detenção de seus dirigentes. Ignora-se quantos foram detidos. Ao mesmo tempo, efetivos do Exército obrigaram os operários em greve na principal refinaria do país – Ancap – a reiniciar suas atividades, para superar a grave escassez de combustível. A situação parece normalizar-se lentamente, embora numerosas fábricas, hospitais e repartições públicas continuem ocupadas por trabalhadores.

Não houve, até o momento, reação do Governo ante a declaração conjunta oposicionista. A atividade política visível desapareceu, praticamente, já que Bordaberry, além da censura, impôs o requisito de uma autorização prévia oficial para qualquer reunião partidária. O vespertino "Accion", de um setor dissidente do Partido Nacional, foi fechado por três edições, por infringir as normas, afetando "negativamente o prestígio do poder executivo e das Forças Armadas". Informou-se também que a mesma punição foi imposta ao "El Popular", comunista, e ao semanário "Marcha", esquerdista.

Bordaberry: entre dois fogos

Chile: militares mantém uma rigorosa censura à imprensa

Os militares estão mantendo a mais estrita censura à imprensa no Chile, enquanto o Congresso se dispunha a examinar, ontem, um pedido do Governo para impor o estado de sítio em todo o país.

Se aprovada a medida, será a primeira vez em 15 anos que o estado de sítio é aplicado no país. Os partidos da oposição, majoritários, afirmaram que votarão contra. Os militares continuam visitando toda noite as redações dos jornais, para impedir a publicação de informações que eles julguem ameaçadoras para a tranquilidade pública. Tanto jornais do Governo quanto da oposição apareceram, ontem, pelo terceiro dia consecutivo, com extensos espaços em branco devido à censura militar. Santiago e as outras 24 províncias chilenas estão sob a autoridade executiva militar desde quinta-feira passada, depois de decretado o estado de emergência em todo o Chile.

Essa medida outorga a responsabilidade da ordem pública a um "chefe da praça", que é o militar de maior patente em cada distrito. Em Santiago, devido ao fracassado golpe militar de sexta-feira, o chefe da praça, general Mário Sepúlveda, decretou o toque de recolher e começou a aplicar a censura aos meios de informação. O toque de recolher proíbe o trânsito de pessoas entre as 23 e às 6h30min.

Duas sessões de humorismo do "El Mercúrio", jornal conservador de oposição ao Governo, o editorial principal e outros artigos foram vetados ontem pela censura. As historietas são "Artêmio", um "típico" empregado de escritório chileno que joga e faz comentários sobre a vida diária, e "Don Memorário", um "filósofo" de meia idade que conversa com um vizinho, aposentado como ele da vida ativa, sobre os acontecimentos diários. Dois dos mais importantes jornais que apóiam o Governo também sofreram alterações consideráveis em suas edições. São "La Nacion", editado pelo Governo, e o "Clarin", pró-socialista.

Atentado liquida Ministro no Iraque

O ministro da defesa do Iraque, general Hamad Shibab, foi assassinado por conspiradores liderados pelo Chefe de Segurança do país. Numa transmissão radiofônica de Bagdá, informou-se que o general Hamad, membro do Conselho Revolucionário e Ministro da Defesa, foi baleado mortalmente por uma "camarilha de traidores". Circulam rumores não confirmados de que o assassínio pode ter sido parte de uma tentativa para arrebatar o poder do Partido Baath e derrubar o regime do presidente Ahmed Hassan El Bakr.

O presidente Hassan, que estava em visita à Europa Socialista, retornou abruptamente a Bagdá. Seu governo, fundado no princípio do socialismo árabe, mantém vínculos estreitos com a União Soviética e outros países comunistas e recebeu grandes quantidades de armamentos dos russos em forma de ajuda.

O Governo iraquiano vem realizando detenções em massa, após o assassinato do Ministro da Defesa, numa aparente tentativa de golpe contra o regime socialista do Iraque. Os 95 mil soldados do Exército iraquiano encontram-se em estado de alerta, enquanto tanques e veículos blindados tomam posições em Bagdá.

Noticiário internacional fornecido pela AP.

Oposição mexicana diz que o processo eleitoral é viciado

O Governo mexicano e seu Partido Revolucionário Institucional – PRI – proclamaram ontem o êxito das eleições de domingo, mas surgiram influentes vozes de protesto contra o que se chamou de "processo eleitoral viciado".

Os dirigentes do PRI e membros do gabinete presidencial, estes em sua totalidade pertencentes ao partido, estavam mais satisfeitos pelo número de eleitores que compareceram às urnas do que pelas vitórias obtidas por seus candidatos. As primeiras estimativas oficiais revelaram que, dos 25 milhões de eleitores, ou seja, 95,63 por cento da população em idade de votar, 17 milhões compareceram ao pleito para eleger 194 deputados federais, sete governadores, deputados em seis Estados e uma centena de prefeitos de pequenas localidades.

Quatro partidos políticos apresentaram 711 candidatos a deputados mas, em seis dos sete Estados onde houve eleição para Governador, a oposição não apresentou candidatos, pois neles, até agora, somente obteve algumas vitórias em eleições de deputados e prefeitos. O PRI domina a vida política do país.

CRÍTICAS

"Foram as eleições mais concorridas e tranquilas na História do país" – disse o secretário do Governo (Interior), Mário Moya Palencia, que organizou o pleito e trabalhou para aumentar o número de votantes. Em 1970, de 21 milhões de eleitores, votaram 14 milhões. Mas o dispositivo de publicidade montado pelo Governo para convidar o povo a votar foi criticado pelo bispo de Cuernavaca, Sergio Mendez Arceo, que o qualificou de "infantil e comercial". O bispo, que lidera o movimento renovador da Igreja católica mexicana, disse que a custosa publicidade governamental foi uma maneira de destruir, exatamente, o desejo de votar, já que a campanha ressaltou mais o dever cívico que os fundamentos do voto.

Informou-se que o PRI só perdeu em Nuevo Laredo, no Estado de Tamaulipas, região norte, com triunfo do PAN – Partido Ação Nacional –, oposicionista. O candidato a deputado federal, Carlos Enriquez Canturosas, do PAN, obteve 19.460 votos, contra 14.060 de Eloy Benavides, do PRI. Observadores acreditam que a Ação Nacional poderia obter pelo menos 20 por cento dos votos.

Nas eleições de 70, que levaram Luiz Echeverria à Presidência, o PAN obteve 30 por cento dos votos na cidade do México, e os dirigentes do principal partido oposicionista acreditam que conseguirão, agora, 35 por cento. 'Derrotamos a abstenção" – declarou o ministro Palencia, ao dar por encerrada a votação. O Governo gastou milhões de dólares na campanha de exortação ao público para que comparecesse às urnas. Participaram da eleição o PRI, o PAN, o Partido Popular Socialista e o Partido Autêntico da Revolução Mexicana.

tenha sua empresa na mão

O controle de uma empresa depende da sua documentação.

É preciso mantê-la organizada e arquivada.

Mas, cuidado com o excesso de papéis. Evite o dilúvio da burocracia. Chame o CETIL. Você ficará sabendo como funciona o novo serviço de MICROFILMAGEM.

O CETIL vai lhe mostrar que a reprodução da informação em MICROFORMA significa:

RAPIDEZ NA CONSULTA, SEGURANÇA E DURABILIDADE DA INFORMAÇÃO, REDUÇÃO DE ESPAÇO, MELHOR APROVEITAMENTO DO PESSOAL E ECONOMIA PARA A EMPRESA.

E, ainda, que o sistema de MICROFILMAGEM pode ser conjugado ao computador, assegurando rápida e absoluta precisão na recuperação das informações.

Chame o CETIL para guardar os seus documentos num arquivo quase tão pequeno quanto o deste anúncio.

E você terá sempre a sua empresa na mão.

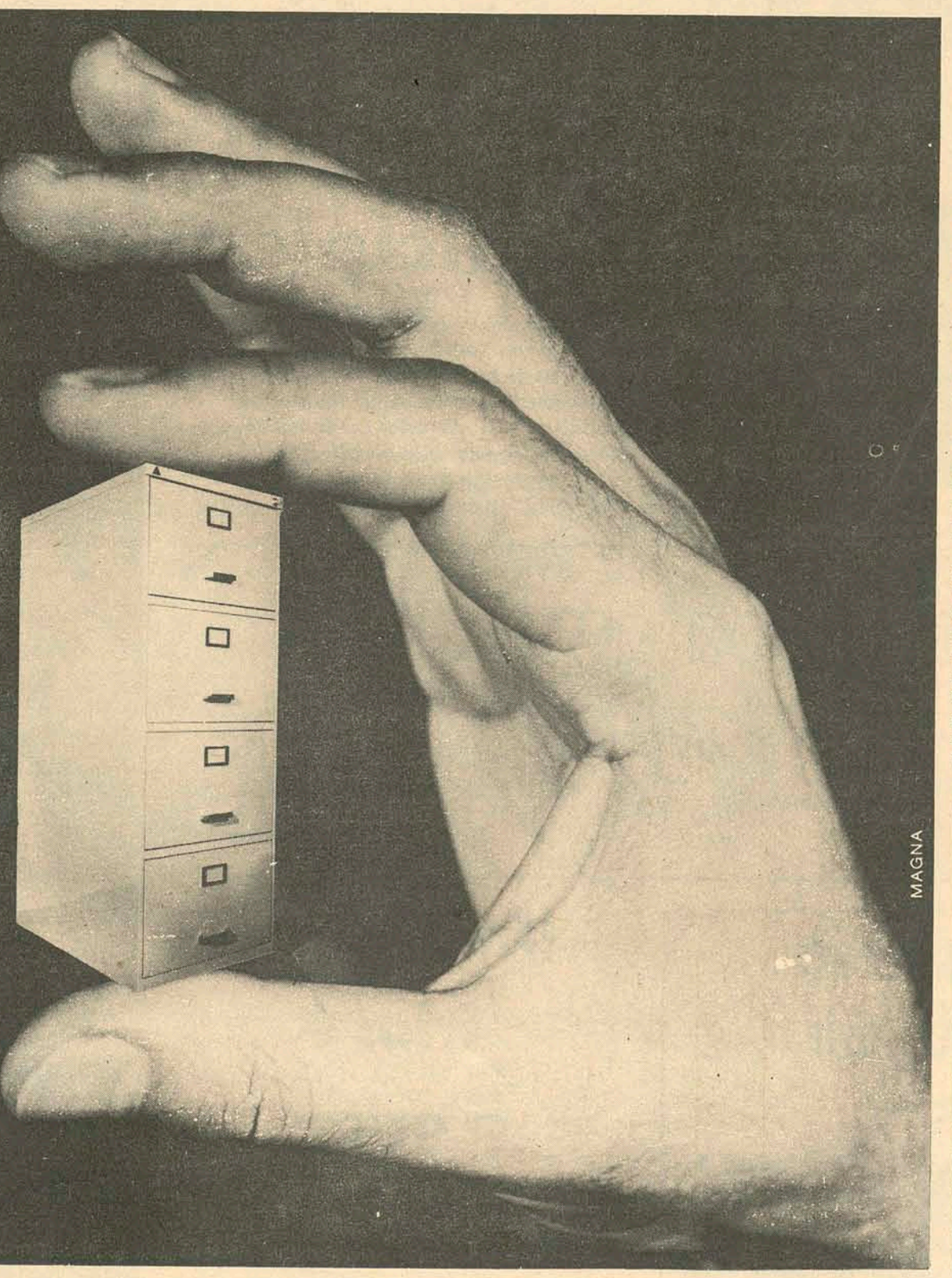

cetil s.a.®
processamento de dados

Rua 15 de Novembro, 600 - 3º/5º andar - Fone 22 13 66
BLUMENAU - SANTA CATARINA

Socialistas podem vencer na Venezuela

Um partido dirigido por ex-guerrilheiros, que prometem a nacionalização do petróleo e a expropriação das 20 indústrias nacionais mais poderosas, aparece como a terceira força política de maior importância no país. O Movimento para o Socialismo (MAS) também é apresentado por listas independentes como o movimento político de mais rápido crescimento nas duas últimas décadas, na história política venezuelana. Há um ano, o MAS tinha, segundo pesquisas de opinião pública, cerca de meio por cento de simpatizantes. Agora, tem de 13 a 18 por cento. José Vicente Rangel, candidato presidencial pelo Movimento Socialista, conseguiu ao longo de uma campanha política, aumentar o número de seus eleitores potenciais, até figurar no terceiro lugar nas pesquisas: Lorenzo Fernandez, candidato do Partido Governante, o Social-Cristão, e Carlos Andres Perez, da Ação Democrática, o principal entre os oposicionistas, são os dois aspirantes que ocupam, respectivamente, o primeiro e o segundo lugares nas pesquisas, realizadas por uma firma internacional especializada. A eleição presidencial está marcada para 9 de setembro.

Rangel, que tem 45 anos, começou na política como membro do partido União Republicana Democrática e foi deputado por esse partido em 1958. O grupo socialista conta com o apoio de um número considerável de intelectuais e de um vasto setor estudantil. No ano passado, o escritor colombiano, Gabriel Marquez doou ao MAS os 22 mil dólares que recebeu como prêmio Rômulo Gallegos, por seu romance "Cem anos de Solidão". Rangel, ao registrar oficialmente sua candidatura, anunciou que, quando chegar à presidência, nacionalizará a indústria do petróleo e expropriaria os capitais das 20 firmas comerciais e industriais mais poderosas da Venezuela.

† PARTICIPAÇÃO DE FALECIMENTO

E CONVITE PARA MISSA DE 7º DIA

José Pedro Gil e família e Waldir Fausto Gil e família, pais e irmãos do saudoso

SILVIO FAUSTO GIL

falecido, em Curitiba, no dia 28 de Junho findo, convidam parentes e amigos para a missa que mandam resar na Capela do Asilo São Joaquim, à Avenida Mauro Ramos, às 19:30 horas de quarta-feira 4 do corrente mês.

Antecipam agradecimentos.

Florianópolis, 2 de Julho de 1973.

Leia MERCADO IMOBILIÁRIO Quartas e Domingos

Acervo: Biblioteca Pública SC - Hemeroteca Digital Catarinense

A lei aprovada pela Assembléia Legislativa que trata da situação dos professores designados não agradou à classe, que se manifestou por intermédio do seu advogado, encaminhando esclarecimento à Justiça do Trabalho, onde tramita uma reclamatória contra o Governo.

Advogado dos designados diz que Governo fez lei inconstitucional

Na opinião do professor Henrique Stodieck, o projeto encaminhado pelo Governador à Assembléia e já aprovado contraria dispositivos da Constituição brasileira. Além disso, diz o advogado, a lei não atinge os professores licenciados, mas sim os que forem ingressando no magistério a partir da vigência desse documento.

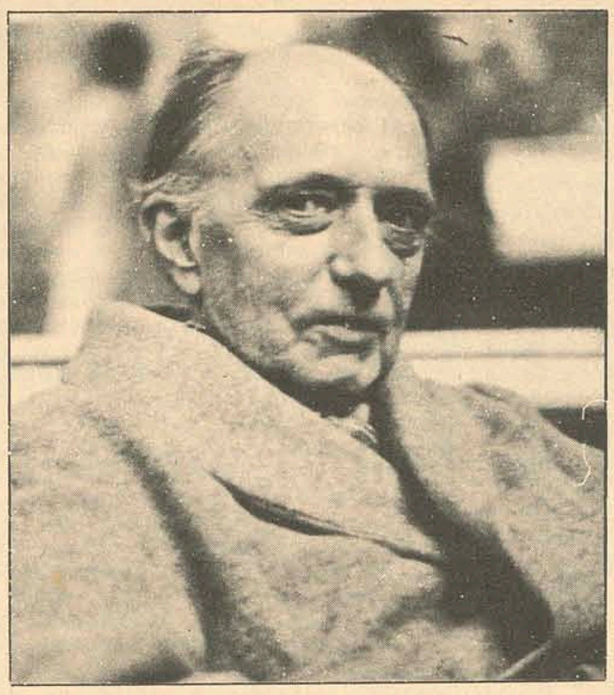

Os professores designados de Santa Catarina, que impetraram ação trabalhista contra o Governo do Estado, através de seu representante advogado Henrique Stodieck apresentaram ao Juiz Presidente da Junta de Conciliação e Julgamento de Florianópolis um esclarecimento sobre a nova lei estadual que regulamenta a situação dos professores designados. Segundo o advogado, a lei, "aprovada às pressas pela Assembléia Legislativa, é anti-constitucional".

– A reclamação – afirmou – se baseia na Constituição Federal, pois a lei não atinge os peticionários, mas sim aos que forem ingressando no magistério de agora em diante. Os peticionários já têm direito adquirido, que está expresso no artigo no. 153, parágrafo 3o., segundo o qual todos os direitos adquiridos não podem ser modificados por lei ordinária.

Esclareceu o advogado Henrique Stodieck que a nova lei "além de não se aplicar aos reclamantes, apresenta vícios fundamentais".

– Em primeiro lugar, ela contraria a emenda de no. 1, artigo 8o., inciso 17, alínea B e seu parágrafo único, que diz que "o Estado não tem competência de legislar sobre matéria trabalhista, ficando isto a cargo da União". E o Estado na nova lei amputa a CLT, estando portanto legislando em seara alheia".

– "Mas não é anti-constitucional, só por isso – continuou o advogado. A nova lei não define a situação dos professores designados; não diz se eles são funcionários ou empregados protegidos pela CLT, mas, seja como for, tanto um como o outro, tem a previdência social na velhice, em consequência da Constituição. A nova lei também nada prevê quanto ao pagamento dos atrasados devidos aos professores designados, quantia essa que não é pequena".

O advogado Henrique Stodieck acrescentou, que o novo estatuto legal, "na verdade é uma fraude aos artigos 100 e 106 da Constituição Federal e ao artigo 443 da CLT".

– "Isso porque, só pode haver contrato ou nomeação por prazo determinado, em se tratando de aprendizagem – até 90 dias – para a conclusão de obra certa, no máximo de dois anos e quando resultar da natureza do serviço. Ora, a situação dos professores designados não se enquadra em nenhuma dessas hipóteses, pois seus serviços são permanentes. E assim não podem ser demitidos e readmitidos anualmente, como o são".

APROVAÇÃO ÀS PRESSAS

Sobre a aprovação da nova lei que regulamenta a situação dos professores designados de Santa Catarina, o advogado Henrique Stodieck disse que "o Estado queria comparecer a audiência que se realizará em nove de julho, com uma lei".

– "Acredito que o motivo dessa rápida aprovação deve-se ao fato de a Assembléia Legislativa do Estado entrar em recesso. Se não fosse aprovada rapidamente, não haveria tempo antes do recesso, para a aprovação".

Segundo os cálculos dos reclamantes, se o Estado perder a ação trabalhista, terá que pagar aos professores designados mais de quatro milhões de cruzeiros, só de honorários atrasados. "Isso sem incluir a indenização", finalizou o Sr. Henrique Stodieck.

Dejandir: meta da Oposição é alcançar maioria na Assembléia no pleito de 74

Alcançar maioria na Assembléia Legislativa nas eleições de 1974, formação de diretórios em todos os municípios do Estado, e o lançamento de pelo menos 14 candidatos para a Câmara Federal e 45 para a Assembléia Estadual foram as decisões a que chegaram 70 deputados federais e estaduais e prefeitos reunidos domingo no Diretório Estadual do Movimento Democrático Brasileiro.

Afirmando que "Santa Catarina é o Estado onde cresce com maior velocidade o número de adeptos ao partido", disse o deputado Dejandir Dalpasquale, presidente do MDB, que também decidiu-se durante a reunião um trabalho mais preciso de arregimentação política junto aos estudantes, operários e leitores femininos, coordenando mais eficientemente a ação do partido nesses departamentos.

JUVENTUDE

Buscando atingir os estudantes, uma faixa eleitoral antes insensível às prédicas do MDB, informou aquele deputado que atualmente funciona um departamento específico para a área, o Departamento da Juventude, que trata de interessar os jovens, até a idade de 35 anos, com relação ao programa do partido da Oposição.

Conforme disse o parlamentar, "a juventude que trava os primeiros contatos com o MDB geralmente se ressente da falta de um programa político definido, assim como de uma filosofia partidária própria". Por outro lado, os jovens mais impacientes, ignoram, como declarou Dejandir Dalpasquale, "que com respeito a uma agremiação formada sob decreto, que esta filosofia somente se delineará com a prática, razão pela qual o partido se encontra preocupado com a revitalização dos seus quadros, procurando incorporar os jovens em suas fileiras".

Com relação aos estudantes, disse o deputado que a juventude está sendo dominada por "um espírito profissionalista, apenas interessando-se por sua perspectiva individual ignorando assim o resto da sociedade".

Referindo-se ainda à juventude, informou o presidente do MDB que há mais de três meses funciona na sede do partido uma secção que periodicamente reúne um grupo de estudantes, ao ponto de inclusive ter sido permitido a eles uma participação efetiva nos debates dos parlamentares da oposição no último domingo, quando o partido chegou às conclusões para as próximas eleições.

O MDB decidiu também criar um departamento operário e outro feminino, que deverão ser ativados nos próximos sessenta dias. Com referência a estes dois setores, disse o deputado que a vinculação política com o partido deverá se tornar mais difícil em vista da falta de organização verificada nestes dois setores sociais. Também salientou o parlamentar que a falta de informações, o que em termos gerais não ocorre com os estudantes, dificultará bastante a ação do MDB junto a estes dois importantes e numerosos setores, mas que baseados na experiência obtida com o Departamento de Juventude, iniciarão nos próximos dois meses os trabalhos de base.

LAZINHO

Citando dados da eleição de 1972, quando os oposicionistas venceram em 42 municípios, conquistando importantes prefeituras pois chegam a arrecadar mais de 50% do ICM de Santa Catarina, o presidente do MDB declarou que o partido se encontra em plena ascensão política, fato que inclusive faz prever com certa segurança que nas eleições de 1974 a agremiação alcançará a maioria na Assembléia Legislativa. Conforme afirmou, a criação de diretórios do partido em todos os municípios do Estado deverá organizar os filiados ao MDB ao mesmo tempo em que, coordenando a divulgação da política partidária, incremente a adesão de novos adeptos.

Com relação à indicação do Sr. Evelásio Vieira para concorrer a uma vaga do Senado com vários meses de antecedência, fato que surpreendeu os círculos políticos da Capital, disse Dejandir Dalpasquale que o fato "servirá para mostrar o interesse do MDB para com as eleições, ao mesmo tempo que procurará, desta forma, equilibrar-se" com a potência da Arena, que dispõe maciçamente de poder econômico e meios de difusão para sua propaganda partidária".

A solenidade foi prestada pelo Governador e pelo General Ayrton Tourinho.

Tourinho veio à Capital e lançou operação Aciso/73

Com a presença do Governador Colombo Machado Salles, do General Ayrton Pereira Tourinho Comandante da 5a. RM/DI e outras autoridades civis e militares foi lançada ontem à tarde, em solenidade realizada no auditório da Celesc, a ACISO/73 a ser desenvolvida nos Estados de Santa Catarina e Paraná de 28 do corrente a 5 de agosto.

Sob a supervisão da 5a. Região Militar, vão ser atendidos diversos municípios em áreas pré-selecionadas considerando-se o seu grau de pobreza e que não foram anteriormente acisados e apresentarem facilidades de coordenação pela organização militar. Assim os municípios catarinenses a serem beneficiados são Campo Erê, Ponte Serrada, Treze Tílias, Campo Alegre, São Francisco do Sul, Massaranduba, Botuverá, Canelinha, Anitápolis e Morro da Fumaça.

Esta campanha cívico-social, definida na ocasião pelo Gen. Ayrton Tourinho como "um conjunto de atividades das mais variadas desenvolvidas pelas Forças Armadas sem prejuízo de sua missão precípua," visa melhorar as condições econômico-sociais e educacionais de determinadas localidades sempre em conjunto com os três níveis do governo, federal, estadual e municipal, entidades de iniciativa privada e estudantes de níveis secundário e universitário. Assim, todas as atividades a serem desenvolvidas entre os dias 28 de julho e 5 de agosto nos setores de higiene, saúde, agricultura, veterinária, educação, obras e bem estar social vão atender a três objetivos básicos: 1 – estimular a formação do espírito comunitário e de solidariedade humana; 2 – assegurar a confiança do povo em seus dirigentes em uma campanha cívica de integração social; 3 – concorrer, quer pela assistência ao homem, quer mesmo pela avaliação das necessidades locais mais prementes, para o desenvolvimento nacional.

Acreditando na plena consecução dos objetivos, tal qual já tem sido conseguido nas Acisos 70, 71 e 72, o Comandante da 5a. RM/DI conclamou a todos para participarem desta Campanha cívico-social conjugando seus esforços com os do Exército, para que em breve período de tempo se tenha conseguido cobrir todo o Paraná e Santa Catarina, atendendo as necessidades principais de cada região e município.

Promenor altera estatutos para ampliar seu conselho

A Sociedade Promocional do Menor Trabalhador – Promenor – realizou na noite de ontem uma assembléia geral que contou com a presença do Governador Colombo Salles, do Secretário dos Serviços Sociais e de grande número de pessoas da sociedade local.

Os trabalhos foram presididos pela Sra. Daysi Salles e a reunião teve por objetivo principal a reforma dos estatutos da entidade, na parte referente à composição de seu Conselho Deliberativo. Com a alteração ontem aprovada o colegiado foi ampliado, passando a ser integrado por 13 representantes de entidades assistenciais e por oito pessoas de relevância nos meios sociais.

Após a aprovação da reforma estatutária, a Sra. Daysi Salles submeteu à consideração da assembléia os nomes das entidades que passaram a integrar o Conselho Deliberativo da Promenor: Prefeitura Municipal de Florianópolis, Secretaria dos Serviços Sociais, Juizado de Menores, Legião Brasileira de Assistência, Fundação Nacional do Bem Estar do Menor, Clube das Soroptimistas, Ação Social Arquidiocesana, Lions Club, Rotary Club, Associação de Proteção à Jovem, Clube dos Diretores Lojistas, Diretório Central dos Estudantes e Associação Comercial de Florianópolis. Igualmente foram aprovados os nomes das oito pessoas sugeridos pela diretoria da Sociedade: Sras. Carmem Aguiar, Kyrana Lacerda, Clotilde Gonzaga, Maria de Lourdes Assis, Maria Helena Oliveira, Maria Lapagesse, Neide Costa e o Sr. Caetano Vieira da Costa.

Antes de dar por encerrados os trabalhos a presidente da Promenor agradeceu o apoio que todos têm dado à entidade assistencial, dizendo dos seus altos objetivos em favor da assistência aos menores, encaminhando-os para um futuro no qual eles possam ter condições garantidas de ser homens úteis à sociedade.

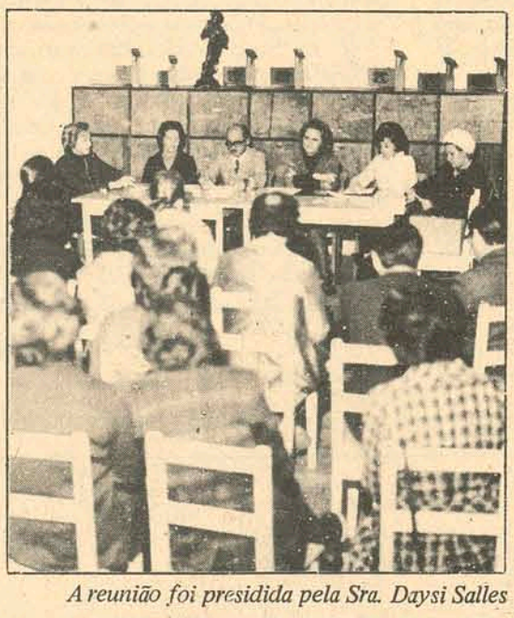

A reunião foi presidida pela Sra. Daysi Salles

SOCIEDADE BENEFICENTE CAIXA DOS EMPREGADOS NO COMÉRCIO

PRÉDIO A VENDA

Grande oportunidade

A Diretoria desta Sociedade torna público que, devidamente autorizada pela unanimidade de seus associados, em Sessão de Assembléia Geral Extraordinária, realizada a 27 de Abril pp. resolveu a venda o prédio de sua sede, com dois pavimentos, sito à rua Álvaro de Carvalho no. 34, esquina da rua Felipe Schmidt, nesta Capital.

Os pretendentes devem enviar suas propostas, não inferior a quinhentos mil cruzeiros (Cr$ 500.000,00), para pagamento à vista, ao Presidente desta Sociedade à rua Bento Gonçalves no. 17, até o dia 20 de julho de 1973.

Florianópolis, 24 de junho de 1973.
pela Diretoria
PEDRO XAVIER
Presidente

JÁ ESTAMOS EM CURITIBA

bem no centro

mabu hotel

UM DESTAQUE CLASSE "A"

*110 APARTAMENTOS E SUÍTES COM
*CALEFAÇÃO *AR CONDICIONADO *TV
*GELADEIRA *MUSICA AMBIENTE
*LEITOS "BOXSPRING"
* AMBIENTES IONIZADOS CONTRA A POLUIÇÃO
*GARAGEM NO PRÓPRIO HOTEL
*MÉDICO RESIDENTE
*BAR *RESTAURANTE *COFFEE–SHOP
*DIÁRIAS A PARTIR DE CR$ 60,00

Prç. Santos Andrade, 830 – Tel 22-7040

ESTADO DE SANTA CATARINA
SECRETARIA DOS SERVIÇOS PÚBLICOS
COMPANHIA CATARINENSE DE ÁGUAS E SANEAMENTO - CASAN -

EDITAL

1. – A COMPANHIA CATARINENSE DE ÁGUAS E SANEAMENTO – CASAN – economia mista, estadual, C.G.C. do M.F. no. 82.508.433/001, com sede à Rua Tiradentes no. 17, em Florianópolis, Santa Catarina, torna público que fará realizar no dia 19 de julho de 1973, às 15:00 horas, em sua sede, a TOMADA DE PREÇOS no. 053/73, entre firmas previamente cadastradas, para contratar a execução de obras civis no Sistema de Abastecimento de Água na cidade de LAGES–SC.
2. – As obras civis, objeto da licitação, constam das seguintes:
a) CAPTAÇÃO E ESTAÇÃO DE RECALQUE
b) ASSENTAMENTO ADUTORA DE ÁGUA BRUTA
c) RESERVATÓRIO ZONAL
d) ASSENTAMENTO ADUTORA DE ÁGUA TRATADA
3. – Os prazos para depósito da caução em garantia da proposta, no valor de Cr$ 26.000,00 (vinte e seis mil cruzeiros) e para o cadastramento ou sua atualização, terminarão (72) setenta e duas horas antes da data fixada para a realização da licitação.
4. – Um conjunto de especificações, detalhes e demais elementos sobre a licitação, denominado PASTA DE LICITAÇÃO, poderá ser adquirido na sede da CASAN, mediante o reembolso das despesas de reprodução, no valor de Cr$ 200,00 (Duzentos cruzeiros).

Florianópolis, 19 de junho de 1973
A DIRETORIA

"FUNDO KRESCENTE APLUB DE INVESTIMENTO", administrado pela Corretora Krescente Aplub S/A – Títulos e Valores Imobiliários – C.G.C. MF. no. 82.514.381 – Carta Patente no. A-72/429

De conformidade com o que estabelece o Art. 9o., I e IV do Regulamento do Fundo Krescente Aplub de Investimento, administrado pela Corretora convocante, e com o disposto no Art. 10o., I e IV do Regulamento anexo à Resolução no. 145 do Banco Central do Brasil, são convocados os Senhores Condôminos para, no dia 16.07.73, em sua sede, à Rua dos Ilhéus no. 8, Florianópolis, reunirem-se em assembléia geral:

a) Ordinária, às 14:00 horas, para apreciação do balanço, relatório, parecer dos auditores e demonstrativos correspondentes ao exercício encerrado em 31 de dezembro de 1972;

b) Extraordinária, trinta minutos após, para deliberar sobre a incorporação do Fundo ao congênere Fundo Multivest de Investimentos, administrado pelo Banco Multi de Investimentos S.A.

Florianópolis, 27 de junho de 1973.
A ADMINISTRADORA"

Acervo: Biblioteca Pública SC - Hemeroteca Digital Catarinense

O ESTADO

Diretor: José Matusalém Comelli — *Editor-Chefe: Marcílio Medeiros Filho*

Cartas

TURISMO

– Ao conhecer Florianópolis, seus recursos naturais, lembrei-me de localidades do nordeste e norte brasileiro que só não são as maiores atrações turísticas do país porque seus governantes ainda não se acordaram para a realidade. Florianópolis é a mesma coisa. Talvez até mais. Não cheguei ainda a conhecê-la bem. Mas bastou visitar as suas praias do norte para afirmar que em dois anos o Governo do Estado transformaria esta Capital no maior centro turístico do sul do país. Bastaria dotar as praias de melhores acessos – como estão fazendo agora para Canasvieiras –, bons hotéis e restaurantes e, o essencial, dar ampla divulgação da cidade em todo o país. Sinceramente, não sabia que Florianópolis reunia tantas belezas naturais. Sabia, porém, que existia uma ponte construída à base de ferro, por ser a única, neste estilo, existente na América do Sul. E não moro longe. Alí em Santos. Andréa Mara Lisboa – Florianópolis.

FUTEBOL

Não podemos, de forma alguma, analisar os trabalhos da Comissão Técnica do Figueirense, pelo empate que o time conseguiu em Joinville. Primeiro porque para se mudar um sistema de jogo é preciso que haja pelo menos dois meses de preparação técnica. E é o que está ocorrendo no Figueira. Em segundo lugar, a Comissão Técnica não poderá fazer milagres com os jogadores que constituem o plantel do clube alvi-negro. O próprio técnico Antoninho já declarou que há necessidade de o clube contratar, pelo menos, mais sete jogadores.

O que há, realmente, de errado no Figueirense são as atitudes precipitadas tomadas pela diretoria. Se o clube já revelou aos quatro ventos que precisará do apoio dos demais clubes de Santa Catarina para poder formar um bom plantel a fim de representar bem o Estado no Campeonato Nacional, de forma alguma seu presidente deveria impedir as transformações que a Federação pretendia fazer no campeonato estadual. Só quero ver como o Figueirense vai se virar se o campeonato estadual terminar depois do início do Nacional. José Benedito Silva – Florianópolis.

RIBEIRÃO DA ILHA

Ao norte da Ilha de Santa Catarina, localiza-se uma das mais belas praias de Florianópolis: Ribeirão da Ilha. Não é a mais procurada pelos turistas ou mesmo pelos florianopolitanos porque o Governo Estadual está há dez anos prometendo estender a rede de energia elétrica até Caieira. Outro motivo é a precariedade das estradas que , em época de chuvas, não proporcionam condições ao tráfego de quaisquer veículos. Gostaria de saber que o Governo Estadual pensa em fazer no Sul da Ilha o que está fazendo no Norte. Américo J. Amorim – Florianópolis.

AS OUTRAS PONTES

Se formos fazer um levantamento dos problemas que Florianópolis tem para resolver, a ponte ganha. Não me refiro somente à ponte Hercílio Luz, mas também às de Itacorubi (três) e à do aeroporto. Se o turista chega de carro próprio ou de ônibus enfrenta um problemão que para nós já é problemazinho: a fila (não precisa dizer de que). Se vem de avião, enfrenta um outro problemão: a mistura da estrada com a ponte de madeira. Se pretende visitar as praias, um outro problema pela frente: a ponte de Itacorubi. Puxa, só dá ponte nesta ilha (e também na adminstração). Sérgio B. Walterpen – Florianópolis.

Um Centro Industrial em São José

Nada mais louvável, merecendo todo amparo da opinião pública, do que essa iniciativa que visa à localização dum Centro Industrial na Região da Grande Florianópolis, localizando-o no Município de São José. Caminhamos para a industrialização duma vasta área de incontestável expansibilidade econômica, servida de excelentes meios de comunicação e transporte, além de dispor de facilidades de mão de obra.

Num terreno que abrange um e meio milhão de metros quadrados, já destinado à instalação desse polo industrial no vizinho Município, mediante compra feita pelo Banco do Estado de Santa Catarina S/A, se concentrarão grandes empresas, atraídas, sem dúvida, pelas vantagens com que as incentivará o Estado e por acessibilidade ao crédito do Banco do Estado e do Banco Regional de Desenvolvimento do Extremo Sul.

O Centro Industrial da Grande Florianópolis se ostentará, portanto, em área adrede estudada, à margem da BR–101 e em condições de ampliar-se. O Presidente do BESC, Sr. Lauro Linhares, é um dos mais entusiastas preconizadores desse extraordinário empreendimento e tem sido incansável na promoção das medidas que se fazem previamente exigidas à concretização da iniciativa, depois de haver, por uma atividade digna de encômios, tornado exequível, pela conclusão das primeiras providências, a realização dos passos decisivos no êxito da criação do esperado Distrito Industrial.

É ele, aliás, quem, nas suas declarações públicas a respeito, já pode anunciar para dentro de mais ou menos quatro meses, a elaboração definitiva do projeto, em torno do qual se movimentam sólidas organizações industriais, dispostas a virem localizar-se em São José. São muitas as que já manifestaram interesse em implantar unidades fabris nessa área propositadamente adatada ao funcionamento dum Centro Industrial.

Vale, porém, a advertida deliberação do Governo que pretende apenas trazer para São José, indústrias que não impliquem os riscos da poluição do ambiente. Deverão ser localizadas as outras em meio adequado, embora mesmo no âmbito da Grande Florianópolis. E, aliás, uma salutar precaução justificada pela experiência de outros grandes e velhos parques industriais do País e seria realmente uma lamentável imprevidência deixar de aplicá-la em novas implantações, como a que está em vias de realizar-se aqui.

É claro que não se prescindirá, para o levantamento do Centro Industrial da Grande Florianópolis, da existência duma infra-estrutura, de que também já se cogita, havendo o BESC mantido contactos, nesse sentido, com várias firmas especializadas.

De sorte que todas as providências recomendáveis para pleno sucesso da iniciativa têm sido tomadas pelo Banco do Estado, contando com a cooperação resoluta da Secretaria do Desenvolvimento e do Fundo de Desenvolvimento de Santa Catarina. Não é difícil imaginar o que advirá dessa importante obra para a propulsão sócio-econômica do Estado. Além das consideráveis vantagens da industrialização, numa área que oferece extraordinárias possibilidades de riqueza, haverá a de absorver-se a mão de obra disponível nesta Região, onde se estima em cerca de 25 mil o número de pessoas que procuram emprego.

O projetado Centro Industrial, em São José, virá, assim, ao encontro dessa impressionante disponibilidade, ao mesmo tempo acentuando o aceleramento da evolução econômica de Santa Catarina, em busca de expansão dos setores industriais.

É de reconhecer que o interesse empresarial em relação às probabilidades que o Estado, por uma política de incentivos que se vem demonstrando eficiente, está proporcionando aos investimentos, vem crescendo de maneira auspiciosa, permitindo as mais otimistas perspectivas ao nosso desenvolvimento.

Baianos e catarinenses

Mais uma vez – e também convidado pela Comissão organizadora do Congresso Histórico da Bahia, que ora se realiza na cidade de Salvador, – o historiador Oswaldo Cabral falará aos baianos, participando daquela importante reunião de cultura. Leva, assim, uma vez mais, a mensagem dos Catarinenses à nobre gente da boa terra, em duas conferências que ali pronunciará sobre interessantes aspectos da contribuição de bahianos ilustres à nossa formação histórica.

Antes de mais nada, a projeção que o escritor catarinense conquistou, de há muito, nas terras bahianas, não é motivo de prazer apenas restrito à personalidade do nosso historiógrafo: abrange a comunidade dos que prezamos, no erudito pesquisador do passado catarinense, um dos autênticos valores representativos da cultura e particularmente da historiografia catarinense.

Os Bahianos querem ouvir mais, a respeito de Santa Catarina – e será Oswaldo Rodrigues Cabral quem lhes falará. Aliás, as palestras com que o nosso confrade brindará a intelectualidade bahiana obedecem a temas bem adequados uma mensagem de confratenização salientando os vínculos duma expressiva contribuição trazida à evolução catarinense por ilustres Bahianos, que finalmente viriam a radicar-se entre nós, constituindo aqui uma família e enobrecendo a sociedade catarinense pela influência de excelentes estirpes.

Na política, na administração pública, na magistratura, no comércio, na indústria e nas profissões liberais são muitos e notáveis os que se associaram aos destinos de Santa Catarina, dando esforços e saber ao ideal do nosso progresso na Federação. Oswaldo Cabral os relembrará, indo convocá-los no fundo dos tempos da Província, como nas épocas mais próximas de nossa existência política. Aliás, ao escrever a História de Santa Catarina, os teve presentes em acontecimentos marcantes de crescimento autônomo da terra catarinense. Na Presidência da antiga Província, como, depois, no Governo do Estado ou na vida parlamentar de Santa Catarina, têm sido muitos os ilustrados Bahianos que, deixando o solo natal, vieram participar do nosso viver, unindo aos nossos os seus anseios de progresso comum.

A pesquisa do historiógrafo surpreendeu, nos quadros do passado da Província , a ação construtiva exercida em terras catarinense por diversos filhos da Bahia. Mais próximo de nossos dias, também conhecemos alguns, que recordamos com respeito. Oswaldo os citará numa de suas conferências que vai pronunciar na Bahia. Entre os vultos de que se ocupará, expondo-lhes a biografia, estarão dois médicos, que desdobraram atividades também para as esferas políticas, em que dignamente militaram: Adbon Batista e Antônio Vicente Bulcão Vianna.

O segundo deste eu o conheci pessoalmente. Do outro guardo lembranças menos vividas, é que, residindo creio que em Joinville, Adbon Batista não era tão frequente em Florianópolis. Todavia, tive oportunidade de vê-lo e admirá-lo na sua compostura e simpatia. De Bulcão Vianna, porém, é que conservo mais viva impressão, embora nem tanto como político, apesar do prestígio enorme que desfrutava no antigo Partido Republicano. Estimei-o sobretudo como o clínico humanitário que ele nunca deixou de ser, mas, ao contrário, sempre encontrava meios e tempo para o demonstrar.

Há outros e muitos Bahianos com grandes méritos conquistados a serviço de nossa terra. E Oswaldo Cabral, que os conhece, vai prestar-lhes a homenagem de justiça, na mensagem que levada à guisa de colaboração ao Congresso de História da Bahia, falará do reconhecimento dos Catarinenses para com tantos Bahianos eminentes que, mortos já, vivem ainda na memória grata de nossa gente, enquanto os que ainda existem ao nosso lado, serão sempre benquistos no coração catarinense, integrados conosco em aspirações comuns.

Gustavo Neves

Trivial Variado

Marcílio Medeiros filho

MDB assume as iniciativas

Definindo a sua estratégia de ação para as eleições de 1974, a Oposição em Santa Catarina começou organizadamente a partir do último fim de semana a sua campanha eleitoral para a conquista de novas posições no quadro político estadual. A começar pela candidatura respeitável sob todos os aspectos do Sr. Evelásio Vieira ao Senado da República, o MDB traça objetivamente as metas que se propõe atingir no próximo ano, apoiado numa estrutura que em muito se assemelha àquela que, no passado, os extintos PSD e UDN utilizavam nas suas grandes campanhas eleitorais. É certo que não se pode comparar o MDB de hoje, em termos de poderio político, à força que representava até 1965 a soma das legendas udenistas e pessedistas. Esta soma, teoricamente transplantada para a Arena, acabou por se diluir no Partido majoritário como uma das consequências da crise permanente em que vive a agremiação. Evitando incidir nos erros do seu adversário, a Oposição tem procurado adaptar ao MDB aquilo que de positivo extraiu do exemplo alheio, atendendo as peculiaridades da época e incorporando ao seu patrimônio político uma motivação partidária que não se encontra na Arena.

A organização oposicionista em Santa Catarina tem contado com o estímulo dos principais líderes nacionais do MDB que vêem aqui um rico filão a ser explorado, em circunstâncias bem mais favoráveis que na maioria dos Estados, o que abre aos políticos da Oposição local perspectivas excepcionais para uma carreira futura. É por isto que as desavenças e os antagonismos existentes no MDB catarinense são sufocados dentro dos próprios muros do Partido, já que não convém dar curso às mazelas partidárias numa hora em que a agremiação cresce e que não se pode dar ao desfrute de prejudicar sua expansão com a luta de correntes. No entanto, sabem os dirigentes do MDB catarinense que a ameaça da quebra da unidade partidária aumenta na proporção em que se verifica o crescimento do Partido, razão pela qual se preocupam desde já em dotar a agremiação de um programa eleitoral como o que acaba de ser traçado neste fim de semana, a fim de que sejam evitadas, às vésperas das eleições de 1974, defecções que viriam frustar os objetivos oposicionistas.

Iniciando desde já a corrida eleitoral, o MDB pretende colocar-se adiante da Arena em qualquer iniciativa política para o pleito de 1974, que representará um marco decisivo para o futuro da Oposição no Estado. Antecipando-se na ação política, a Oposição, segundo o pensamento dos seus líderes, obrigará o adversário a promover uma desesperada corrida contra o tempo às vésperas do pleito, levando em conta que a rapidez não é a característica mais marcante das decisões situacionistas e que o acúmulo das tensões na Arena contribuem para o retardamento das soluções conciliatórias que os candidatos da Situação evidentemente desejam para disputar as eleições do próximo ano.

O trabalho do MDB está sendo rigorosamente planejado e lhe assegura até aqui uma sensível vantagem sobre a Arena, ainda às voltas com as soluções que espera há longos meses para superar a crise crônica em que está vivendo. Até que a Arena consiga encontrar uma saída para o atual impasse e se veja em condições de ingressar efetivamente na luta política contra a Oposição, o MDB já terá conquistado um terreno considerável do qual não pretende ceder um centímetro quadrado ao Partido adversário. Esta é a vantagem com que a Oposição atualmente conta em Santa Catarina e é nela que confia para obter novas posições no quadro político estadual após as eleições de novembro do próximo ano, como de resto ficou amplamente esclarecido na concentração do MDB do último fim de semana.

GÁS

Algo não está muito certo com a instalação dos aquecedores de gás em alguns dos novos edifícios da cidade. Semana passada, ao regressar de sua viagem de lua-de-mel, o jornalista Sérgio Lopes foi vitimado por violenta intoxicação em consequência do escapamento de gás no banheiro. Outro dia, a mesma coisa aconteceu com o médico Zulmar Lins Neves. Felizmente, não aconteceu nenhuma consequência mais grave para ambos.

PROGRAMA DUPLO

Dois dos melhores filmes do ano passados nos cinemas de Florianópolis serão apresentados hoje em programa duplo no Cine Roxy. O primeiro deles é "A Última Sessão de Cinema", de Peter Bogdanovitch, com os desconhecidos (pelo menos até este filme) Thimotthy Bottoms, Jeff Bridges, Cybill Shepard e Clu Gulager, além de Clovis Leachman e do conhecidíssimo Ben Johnson. A história se passa na pequena cidade de Anarene, no Texas, no estilo "western". O segundo é "O Jardim dos Finzi Contini, de De Sicca, "Oscar" de 1972 como o melhor filme estrangeiro do ano e que é por muitos considerado o melhor trabalho do diretor. Vale à pena ver estes dois pelo preço de um.

LEGISLATIVO

Na tarde de ontem, um grupo de 40 moças, alunas do Instituto Estadual de Educação, compareceu à Assembléia a fim de conhecer o funcionamento do Legislativo. Lá, assessores da Casa e alguns deputados que se encontravam no momento deram-lhes todas as explicações possíveis sobre o papel do Legislativo na divisão tripartida do Poder formulada por Montesquieu. Mas o que despertou particular curiosidade nas jovens estudantes foi o recesso parlamentar e as razões que o determinam. Foi-lhes explicado, então, que os deputados são obrigados a passar longo tempo na Capital, distanciados das suas regiões eleitorais e o recesso é uma forma de proporcionar-lhes a renovação desse contato para sentir as necessidades políticas e administrativas da população que representam. E as moças se deram por bastante satisfeitas.

Confrontos e contrastes

O leitor já deve ter notado, nas minhas esporádicas incursões pela imprensa, que me inclino mais para a crítica do que para o elogio puro e simples. Considero a crítica (quando bem intencionada, é claro), mais útil, mais construtiva, mais fecunda do que o elogio. Principalmente o elogio sistemático, que acaba se tornando tão nocivo quato a crítica sistemática. "Não são os aduladores que salvam os Impérios, mas sim aqueles que têm bastante força d'alma para dizerem aos Príncipes a verdade, ainda que esta não os lijonjeie", li isto alhures.

A política cultural do Governo tem-se orientado no sentido de adquirir livros editados por autores catarinenses, para distribuição às bibliotecas estaduais e mesmo a outros Estado. Foi o que afirmou, outro dia, o diretor do Departamento de Cultura, Prof. Carlos Humberto Corrêa, em entrevista concedida a esta folha.

Essa política se traduz assim: primeiro é preciso que o autor edite o livro, para depois vender 10 ou até 50 exemplares ao Departamento de Cultura. Ora, todos sabem que a edição de um livro (ainda que seja uma tiragem reduzida, de 2.000 exemplares) não custa menos de 20 mil cruzeiros, variando conforme o número de páginas. Por aí se vê que não é essa a melhor forma de incentivar os que se dedicam às letras em Santa Catarina. Tanto não é que há vários livros escritores nossos, entre os quais alguns de indiscutível mérito literário, que permanecem inéditos por falta de quem patrocine a sua publicação. Inclusive o livro *A Revolução de 1893 em Santa Catarina*, de autoria de Carlos da Costa Pereira, cujos direitos autorais foram adquiridos pelo Estado aos herdeiros do escritor, se não me engano em 1969, por indicação do Conselho Estadual de Cultura. Este livro, de uma importância extraordinária para o estudo de uma das fases mais trágicas da história catarinense, até hoje permanece inédito no Conselho por falta de recursos para a sua publicação.

Não é assim que se estimulam as atividades artísticas e culturais em outros Estados. Em São Paulo o Conselho Estadual de Cultura já editou mais de 150 volumes através de convênios firmados com os respectivos autores. Uma vez aprovados os originais pelo Conselho, o Estado para ao autor os 10% a que tem direito sobre o custo de uma edição de 2.000 exemplares, edita o livro, reserva 1.000 exemplares para distribuições às bibliotecas do Estado, 200 para o autor, e o restante (800 exemplares) põe à venda nas livrarias da Capital.

Isto sem falar nas outras entidades culturais que editam livros no Estado bandeirante, como o Departamento de Cultura do Município (cuja *Revista do Arquivo Municipal* é o que há de melhor em matéria editorial), a Sociedade de Estudos Brasileiros D. Pedro II, a Universidade de São Paulo, etc. Só a universidade edita uma média de 7 livros por dia.

Dirá o leitor que fui buscar exemplos exatamente no Estado mais rico do Brasil. Não. Também posso invocar um dos Estados mais pobres do Brasil, senão o mais pobre. Do pequeno e longínquo Piauí recebi, expedido pelo Gabinete do Governador, Engenheiro Alberto Tavares Silva, o livro *Lira Sertaneja*, de Hermínio Castelo Branco, um dos clássicos da poesia trovadoresca do Nordeste. É a 7a. edição, com mais de 300 páginas, acrescida de valioso estudo do crítico A. Tito Filho sobre o vocabulário empregado pelo poeta. Esse livro faz parte do Plano Editorial lançado pelo governo piauiense através do Decreto no. 1416, de janeiro de 1972, que criou uma Comissão Especial para, "no prazo de 40 dias, realizar o levantamento bibliográfico de autores piauienses, ou de obras relativas ao Piauí, selecionando, justificadamente, os que deverão ser incluídos no Plano Editorial do Estado do Piauí". O parágrafo 1o. do Art. 1o. estabelece ainda o seguinte: "A Comissão, depois de realizada a tarefa de que trata este artigo, selecionará, também, obras inéditas de autores piauienses, para inclusão no Plano Editorial do Estado do Piauí".

No Rio Grande do Sul o Governo criou o Instituto Estadual do Livro, que edita as obras escolhidas e indicadas pelo Conselho de Cultura. No Paraná, o Estado patrocina um concurso literário de âmbito nacional, distribuindo anualmente prêmios no valor de 50 mil cruzeiros, um dos maiores do país.

Só aqui é quehá essa incompreensão pelas questões ligadas ao espírito. As verbas do Departamento de Cultura totalizam Cr$ 360.000,00 para todo o ano, incluindo as despesas com funcionários, etc. A Divisão de Letras recebe apenas Cr$ 60.000,00 desse total. O Conselho de Cultura foi aquinhoado com a irrisória quantia de Cr$ 20.000,00 para as suas atividades anuais. Esses órgãos, como se vê, formam as ordens mendicantes da administração catarinense.

Mas, da iniciativa particular estão chegando bons exemplos: o Presidente da Caixa Econômica Estadual, Dr. Jauro Linhares, propôs à Academia de Letras o patrocínio de um concurso literário pela Caixa. O poeta e escritor Oliveira e Silva, há muitos anos residindo no Rio de Janeiro, acaba de patrocinar o "Prêmio Marília de Oliveira e Silva Porto" para um concurso de ensaios sobre Cruz e Souza.

Eis aí o quadro. Enquanto a cultura no Piauí é considerada pelo Decreto aima referido "um imperativo de brasilidade e de civismo", em Santa Catarina é tratada como uma enteada da administração pública. Na Bahia, em Pernambuco e em outros Estados do nordeste ela corre paralela às demais atividades. Aqui fica dependendo das migalhas do orçamento.

Nereu Corrêa

Expediente

Empresa Editora, O ESTADO Ltda. Administração, Redação e Oficinas: rua Felipe Schmidt, 116 – Florianópolis – Caixa Postal 139 – Telefones: 3022 (Administração) e 4139 (Redação) – Endereço Telegráfico ESTADO – SUCURSAIS: **Blumenau***: rua 15 de novembro, 504 – 3o. andar – conjunto, 303;* **Caçador***: Avenida Rio Branco, 465;* **Criciúma***: Avenida Getúlio Vargas, 312;* **Joinville***: rua 15 de Novembro, 799;* **Tubarão***: Rua São Manoel – Edifício Solar.* **REPRESENTANTES:** **Rio de Janeiro:** *Representações A.S. Lara Ltda. – Avenida Almirante Barroso, 63 – conjunto 1910;* **São Paulo***: Representações A.S. Lara Ltda. – Avenida São João, 1333 – 4o. andar – conjunto 44;* **Recife***: Reprenaes – Rua Aurora 1071 – 3o. andar;* **Belo Horizonte***: Reprenaes – Av. Amazonas 314 – Sala 907;* **Salvador***: Reprenaes – Av. 7 de Setembro 29 – conjunto 505/508;* **Curitiba***: C.A. Marques – Rua Mal. Deodoro 211 – conjunto 1606 – fone 232708;* **Porto Alegre***: Propal – Propaganda Representações Ltda. – rua Coronel Vicente, 456. Preços: número avulso Cr$ 0,50; assinatura anual Cr$ 100,00.*

O ESTADO não aceita para publicação colaborações em forma de artigos assinados que não forem solicitados, não se responsabilizando pelos originais enviados à Redação.

Acervo: Biblioteca Pública SC - Hemeroteca Digital Catarinense

Banco Mundial concede ao Brasil empréstimo de Cr$ 329,4 milhões

WASHINGTON – (AP) O Banco Mundial concedeu ontem um empréstimo de 54,0 milhões de dólares (329,4 milhões de cruzeiros) ao Brasil em apoio a um plano de fomento à indústria agropecuária.

Segundo se informa, quase 80 por cento dos recursos serão destinados ao setor de beneficiamento de [illegible] diante a construção de de[illegible]ngoríficos bem como a expansão ou recuperação de outros que estão localizados na região centro-sul do país. Cerca de seis por cento será destinado as in[illegible]rias de óleo vegetal e sete por cento será utilizado diretamente no incentivo da indústria de laticínios. Os restantes serão canalizados para outros setores orientados para a exportação.

O empréstimo, que será concedido através do Banco do Brasil, bem como das organizações regionais de fomento, terá um prazo para pagamento de quinze anos com juros de 7,25 por cento ao ano.

O Ministro Andreazza equiparou as estradas brasileiras e sua sinalização às internacionais, e disse que, dos acidentes que ocorrem diariamente, 80 por cento se devem à imprudência dos motoristas.

Andreazza responsabiliza motoristas pelos acidentes

O Ministro dos Transportes Mário Andreazza disse ontem, no Rio, que as estradas brasileiras e a sua sinalização são de padrão internacional e responsabilizou os motoristas por 80 por cento dos acidentes nas estradas, principalmente devido à imprudência.

Anunciou o Ministro que será feita uma campanha educativa, "para a qual precisamos do apoio da iniciativa privada, para melhor treinamento dos motoristas, dando-lhes condições técnicas para evitar uma série de erros, muitas vezes fatais". "A Presidente Dutra, onde ocorrem os acidentes mais graves, é uma rodovia moderna e bem sinalizada", asseverou, acrescentando que atualmente os funcionários dos postos de pedágio têm orientado aos motoristas sobre a localização dos nevoeiros, quando a visibilidade tem a sua maior variação, podendo ser neutra em questões de metros.

SINALIZAÇÃO MÓVEL

O Dner está estudando a possibilidade de implantar uma sinalização móvel, que possa ser deslocada para as áreas onde houver maior perigo. Além disso, o Ministro Andreazza recomendou que as valas para implantação dos postos de telefones passem a ser abertas por etapas e não mais por quilômetros.

Por outro lado, o Ministro seguiu ontem para Salvador, Porto Seguro e Ilhéus, onde foi inaugurar o terminal de exportação de cacau, "que é o primeiro passo para a implantação de um corredor de exportação, a partir da região do Provale, dentro de dois ou três anos".

Sobre o problema de escoamento da produção de soja, no Rio Grande do Sul, Andreazza afirmou que, apesar das previsões serem para a primeira quinzena de setembro, até o dia 15 de agosto toda a produção deverá ser exportada, "pois precisamos aproveitar o período de entre-safra dos Estados Unidos, para colocar nosso produto no mercado internacional.

Andrade diz que Oposição poderá tomar parte em eleição indireta

O deputado Paes de Andrade, vice-líder do MDB na Câmara Federal, disse ontem em Fortaleza que a Oposição pode também tomar parte da eleição indireta, porque a linha programática do partido foi contrariada, a partir do momento em que admitiu participar da eleição de Chagas Freitas ao Governo da Guanabara. "Desgraçadamente, somos um partido criado por decreto, tolerado, apenas, pelo sistema. E, neste caso, admitirmos os condicionamentos que nos envolvem e sufocam. Todavia, ao admiti-los, não nos demitimos do direito de rompê-los um dia. Defendemos a participação do MDB em eleições indiretas, mas com candidato próprio", afirmou Paes de Andrade em entrevista à imprensa cearense.

Para o deputado emedebista, a abstenção e a ausência de plenário que marcaram, por duas vezes, nos episódios sucessórios, a posição do MDB, se justificam apenas em face da linha programática do partido, 'que condena as eleições indiretas". Mas de certa forma essas disposições programáticas foram contrariadas quanto o partido da Oposição decidiu fazer parte do acordo com o sistema, elegendo Chagas Freitas.

CONDIÇÕES

O deputado Paes de Andrade disse também estar certo de que a opinião pública aplaudiria a presença da Oposição na eleição do sucessor do Presidente Médici, mesmo sem nenhuma possibilidade de sucesso eleitoral. Para isso, ele só admite um caminho: um candidato próprio e mais a condição de utilização dos espaços de rádio, televisão e da imprensa para o debate das teses oposicionistas. O parlamentar cearense disse não admitir a hipótese de o MDB apoiar o candidato do Governo na Presidência por considerá-la "inviável'; porém admitiu que isso seria possível se o candidato endossasse publicamente as linhas essenciais do programa oposicionista. "Isto é absolutamente inviável", disse, "porque nelas tem caráter prioritário uma posição nitidamente nacionalista nos projetos de desenvolvimento, sustentando-se, sobretudo, a reivindicação maior que consiste na devolução ao povo de todas as franquias constitucionais, as quais compreendem a restauração das eleições diretas, as prerrogativas e direitos do Congresso, o restabelecimento da intangibilidade dos tribunais e a concessão da anistia".

Prefeitura paulista fechará à força fábrica de cimento do grupo Abdalla

A Prefeitura Municipal de São Paulo informou ontem que um batalhão de soldados da Polícia Militar deverá ir até o bairro de Perus e fechar à força a fábrica de cimento de J.J. Abdalla e seus sócios, que prometeram "resistir".

O Prefeito Figueiredo Ferraz, ao receber ontem à tarde os operários em seu gabinete, confirmou o fechamento da indústria até que seja eliminada a poluição e explicou que um ofício foi enviado ao Secretário da Segurança Pública. Os operários agradeceram a medida e passaram a descrever as novas irregularidades:

– Tudo o que está no alcance da Prefeitura será executado – assegurou Ferraz no encontro, que não durou mais que meia hora.

O presidente do Sindicato dos Trabalhadores na Indústria, Antônio Maria Pereira Filho, comunicou ao prefeito que "não só a fábrica está em péssimo estado, como as pedreiras não têm condições de funcionamento. Os operários trabalham numa altura de 200 metros, amarrados em cordas, manejando seus instrumentos, correndo risco de vida".

Sendo portador a Figueiredo Ferraz de um memorial em que são descritas detalhadamente as irregularidades na fábrica de cimento Perus, o presidente do Sindicato revelou ainda ao prefeito que "no sábado, Abdalla afirmou que enfrentaria a situação e que sua empresa não vai parar".

Além do encontro com os operários e com o presidente do sindicato, o prefeito Figueiredo Ferraz reuniu-se também com o delegado regional do Trabalho, Aloísio Simões de Campos, debatendo os problemas referentes à suspensão das atividades da fábrica. Na ocasião, o delegado disse que o órgão que representa está de "portas abertas" para atuar como mediador na solução de problemas como esse.

MEC vê forma de impedir sonegação de salário-educação

Para evitar a fraude e a sonegação das empresas no pagamento do salário-educação, irregularidades que já obrigaram os fiscais do Inps a arrecadar, em contribuições atrasadas e multas, mais de Cr$ 50 milhões nos últimos dois anos, o MEC está estudando a possibilidade de descentralizar o controle da arrecadação nos Estados, atribuindo-as às suas Delegacias Regionais. A informação foi prestada pelo gerente-geral do grupo tarefa "salário-educação", Sr. Fábio Veloso, durante o Encontro Nacional dos Delegados Regionais do MEC, iniciado domingo último em Porto Alegre, com a participação de representantes do Pará, Ceará, Pernambuco, Bahia, Guanabara, São Paulo, Minas Gerais, Paraná e Rio Grande do Sul.

DÉBITOS VULTOSOS

Atualmente, 500 mil empresas financiam os estudos de 30 mil bolsistas em todo o país, cuja arrecadação junto ao Inps subirá este ano, para Cr$ 800 mil. Mas, milhares de empresas estão em débito para com o salário-educação, segundo informou o Sr. Fábio Veloso, lembrando que no final da semana passada, foram descobertas duas firmas cariocas que não realizavam a contribuição desde 1965.

O ante projeto de lei da criação do Fundo Nacional de Desenvolvimento da Educação e Cultura, Fundec, será entregue pelo Ministro Jarbas Passarinho ao Presidente Médici ainda esta semana, segundo revelação feita no encontro, pela secretaria executiva da entidade, professora Ecilda Ramos de Souza. Ela anunciou que o novo Fundo promoverá uma ampliação dos serviços, atualmente realizados pelo Fundec, para abranger, também, a recuperação do patrimônio histórico tombado no país e o financiamento de projetos de atividades culturais. Para isso o Fundec terá recursos do Fundo Nacional do Desenvolvimento da Educação, da Loteria Esportiva, e de Financiamento que estão sendo pleiteados pelo Ministro da Educação junto ao Ministério da Fazenda.

Taxa de vestibular deverá subir em 74

A Comissão Nacional de Vestibular Unificado – Convesu –, reunida hoje em Porto Alegre, decidirá se vai pedir aumento da taxa de inscrição para o vestibular, no próximo ano, além dos 12 por cento aprovados pelo Conselho Federal de Educação, segundo informaram fontes do Departamento de Assuntos Universitários do MEC.

O pedido de aumento foi pleiteado pelo Cesgranrio, cujo presidente, professor Carlos Alberto Serpa, alegara, há dias, no Rio, que "os custos dos exames deveriam aumentar bastante este ano, principalmente porque o Maracanã não mais será utilizado como local das provas".

Como o CFE estará reunido esta semana em Brasília, mesmo que o convesu aprove o pedido de aumento, este só será decidido no começo do próximo mês, quando o órgão voltar a reunir-se. Os 12 por cento de aumento na taxa de inscrição – que passou de Cr$ 120 para Cr$ 134,40 – foram autorizados pelo CFE no mês de junho. Agora, para que seja reformulada a decisão, "o pedido terá que vir acompanhado com argumentos convincentes", assinala o conselheiro Newton Sucupira.

MDB antecipará lançamento de senador em SP

O MDB paulista poderá antecipar, a exemplo do que fez a bancada de Santa Catarina, o lançamento do seu candidato ao Senado, a fim de propiciar-lhe melhores condições para seus contatos eleitorais e difundir o programa da Oposição.

O deputado José Camargo – MDB–SP –, visando efetivar de forma mais substancial a sua proposição, pretende lançar na reunião da Comissão Executiva Regional do Partido, a ser realizada quinta-feira, o nome do ex-senador Lino de Matos como candidato do MDB de São Paulo para as próximas eleições.

A preocupação de José Camargo em antecipar o nome do candidato da Oposição de São Paulo ao Senado Federal prende-se ao fato de que, em 1974, serão realizadas as eleições para as 22 vagas decorrentes do final de mandato de um terço da casa.

De acordo com a lista organizada, são os seguintes os senadores que terminarão no ano que vem seus mandatos: Guido Mondim (Arena-RS), Celso Ramos, (Arena-SC), Ney Braga (Arena-PR), Carvalho Pinto (Arena-SP), Corrêa da Costa (Arena-MT), José Augusto (Arena-MG), Emival Caiado (Arena-GO), Danton Jobim (MDB–GB), Paulo Torres (Arena-RJ), Carlos Lindemberg (Arena-ES), Antônio Fernandes (Arena-BA), Leandro Maciel (Arena-SE), Teotônio Vilela (Arena-AL), João Cleófas (Arena-PE), Ruy Carneiro (MDB-PB), Duarte Filho (RN), Waldemar Alcântara (Arena-CE), Petrônio Portela (Arena-PI), Clodomir Millet (Arena-AM) e Adalberto Senna (MDB-AC).

Segundo observadores legislativos, são candidatos naturais à reeleição os senadores Guido Mondim, Celso Ramos, Ney Braga, Paulo Torres, João Cleófas, Corrêa da Costa, Jarbas Passarinho, Ruy Carneiro e Adalberto Senna.

Por considerar que a Oposição agiu coerentemente ao abandonar a Comissão Mista do Congresso que encaminhou o projeto do Governo regulamentando o Colégio Eleitoral, o deputado José Camargo censurou as declarações do senador Daniel Krieger sobre a posição do MDB no episódio.

O senador Daniel Krieger (Arena-RS), que presidiu a reunião, criticou a atitude dos membros do MDB que abandonaram a Comissão tão logo constataram a rejeição de emenda de autoria do presidente do MDB, deputado Ulisses Guimarães, sobre a proporcionalidade nas delegações estaduais ao Colégio Eleitoral.

NOVO ENDEREÇO

Sociedade Meridional de Instalações Regional de Santa Catarina.
Comunica a todos os seus clientes e à praça em geral que, a partir do dia 2 do corrente passará a atender em suas novas instalações sitas a
Rua Max Schramm esq. Elesbão Pinto da Luz, (Estreito)
Comunica outrossim, que o atendimento telefônico será feito pelo fone 65–74.

CASA VITOR

CONTINUA NA GRANDE PROMOÇÃO: LÃ DE 47,00 POR APENAS 33,00, MALHAS A 26,00,
RUA CONSELHEIRO MAFRA, 27.

EDITAL

BANCO CENTRAL DO BRASIL
GERÊNCIA DA DÍVIDA PÚBLICA

Para os fins previstos no art. 60 da Lei no. 4.069, de 11.6.1962, torna-se público que devem ser apresentadas para imediato resgate as Obrigações do Tesouro Nacional – tipo Reajustável e letras do Tesouro Nacional, vencidas no mês de junho do corrente ano.
Rio de Janeiro, 2 de julho de 1973
Carlos Brandão
Gerente

Mais um D. Pedro que entra para a história do Brasil. Domecq.

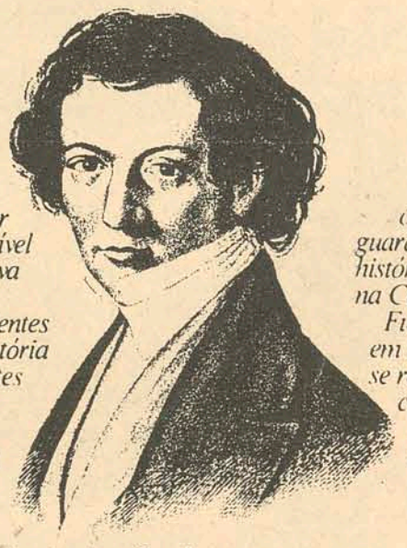

Quando a Casa Domecq decidiu dar ao Brasil o seu primeiro conhaque de nível internacional, Don Pedro Domecq estava entrando para a história do País.
Mas antes disso, ele e seus descendentes já tinham uma longa e emocionante história para contar, onde não faltam ingredientes da guerra, das invasões e da audácia.
Tudo começou em 1730, quando o aristocrata francês D. Pedro Domecq se estabeleceu no sul da Espanha, na cidade de Jerez de La Frontera, onde herdou algumas vinhas.
Esta região, que recebeu as influências das invasões dos mouros, era famosa pela excelência de seus vinhedos. Foi assim que Don Pedro Domecq a encontrou.

o último da Espanha, e se encontra guardado entre outras relíquias históricas, na velha bodega "El Molino" na Casa Pedro Domecq.
Fundador se tornou um grande sucesso em todo o mundo, e mais tarde o mesmo se repetiria com Carlos III e Carlos I, com envelhecimentos de 20 e 50 anos.
Agora, mais uma vez a Casa Domecq transpõe o sul da Espanha e chega ao Brasil.
É pelo seu alto nível de qualidade, Domecq certamente vai representar um grito de independência dos brasileiros em matéria de conhaque.

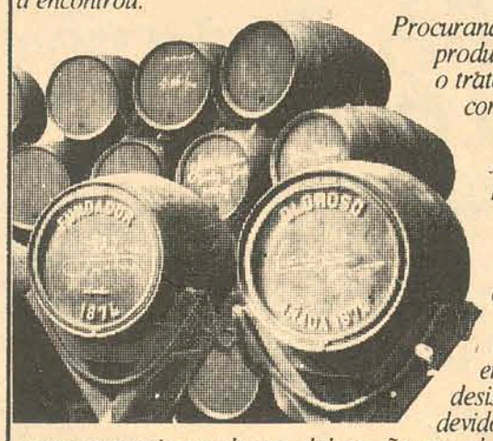

Procurando inovar os métodos de produção, Pedro Domecq inaugurou o tratamento científico da vinicultura, com bastante sucesso.
Em 1823, sua bodega já exportava jerez para várias partes do mundo, o que lhe valeu o reconhecimento do rei Fernando VII (1784-1833), que concedeu à sua casa o uso das armas Reais.
Em 1874, uma encomenda de destilado de vinhos envelhecido durante 10 anos, por desistência de seus compradores, devido aos altos custos provenientes de sua elaboração, era aberta e passava a jorrar para o mundo o primeiro conhaque espanhol: o Fundador.
Posteriormente, o primeiro barril de Fundador foi autografado pelo Rei Alfonso XIII (1886-1941)

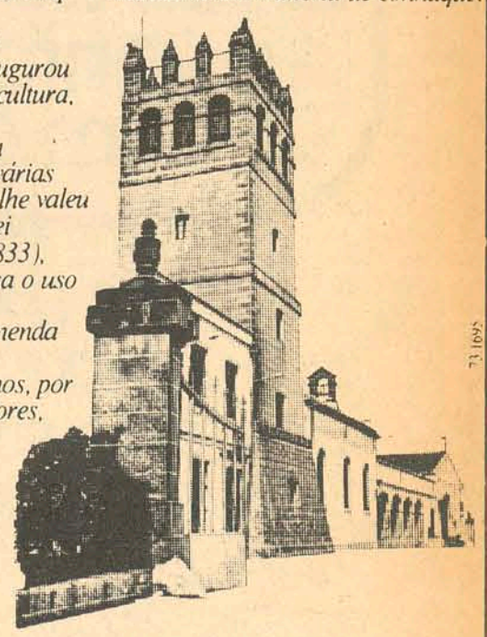

Pedro Domecq

Acervo: Biblioteca Pública SC - Hemeroteca Digital Catarinense

Agricultura de SC recebe verba do BC: três milhões

O Banco Central liberou três milhões de cruzeiros destinados ao programa de difusão do uso de corretivos e fertilizantes posto em prática há três anos, por iniciativa da Secretaria da Agricultura e da Acaresc.

Afirmou o Secretário Glauco Olinger ter recebido informação do Ministro da Fazenda, onde constava, estar o Banco Central autorizado para depositar no Banco do Brasil aquela importância, destinada ao pagamento do frete de corretivos e fertilizantes. Sendo assim, ainda este mês serão iniciados os pagamentos para os agricultores, sendo que a Secretaria da Agricultura acrescerá mais dois milhões. Este programa procura estimular o uso de calcáreo e adubos químicos nas lavouras de milho, soja, feijão, trigo e arroz; no sentido do aumento da produção e da renda, por unidade de área.

Diz o Secretário Glauco Olinger que dessa maneira, não só grandes produtores, mas também aqueles que possuem pequenas áreas de terra poderão ampliar as safras mediante o uso de fatores que aumentem a capacidade de produção do solo.

No ano passado, foram transportados 168 mil toneladas de corretivos e fertilizantes que beneficiaram 30 mil agricultores.

CENTRO DE PRODUTIVIDADE

Foi inaugurado sábado, em São Miguel do Oeste, um centro de treinamento para agricultores, com capacidade para alojar, alimentar e adestrar anualmente cerca de mil agricultores, em práticas relacionadas com as lavouras de soja, feijão, milho, suinocultura, bovinocultura, conservação do solo, adubação, educação sanitária e alimentar.

O centro tambem servirá para cursos de reciclagem de engenheiros ag rônomos e medicos veterinários que atuam na região, "à medida que forem surgindo novidades tecnológicas aplicáveis à região", disse o Secretário Glauco Olinger, da Agricultura.

Com a inauguração deste centro de treinamento, o Estado perfaz uma rede de cinco desses estabelecimentos. Os demais estão instalados em Dionísio Cerqueira, Videira, Agronômica e Florianópolis.

Na mesma ocasião, foram premiados 15 agricultores da região, vencedores do concurso regional de produtividade em milho e soja. Participaram do concurso 430 candidatos.

Os prêmios oferecidos são avaliados em aproximadamente duzentos mil cruzeiros. Foram doados pelas prefeituras da região, indústria e comércio. A Secretaria da Agricultura doou ao campeão do milho um trator equipado. No fim da solenidade, o Governador Colombo Salles instituiu o concurso estadual de produtividade em milho, quando assinou o decreto perante os mil e quinhentos agricultores presentes,.

Participaram do encontro, além do Governador do Estado, e do Secretário da Agricultura, o presidente da Assembléia Legislativa, Zany Gonzaga, presidente da Federação dos Trabalhadores, Waldomiro Belini, o representante do Ministro da Agricultura, Roberto Santos e deputados estaduais da região.

VOCE PODE CARREGAR TODOS OS SONS NESTAS CAIXAS

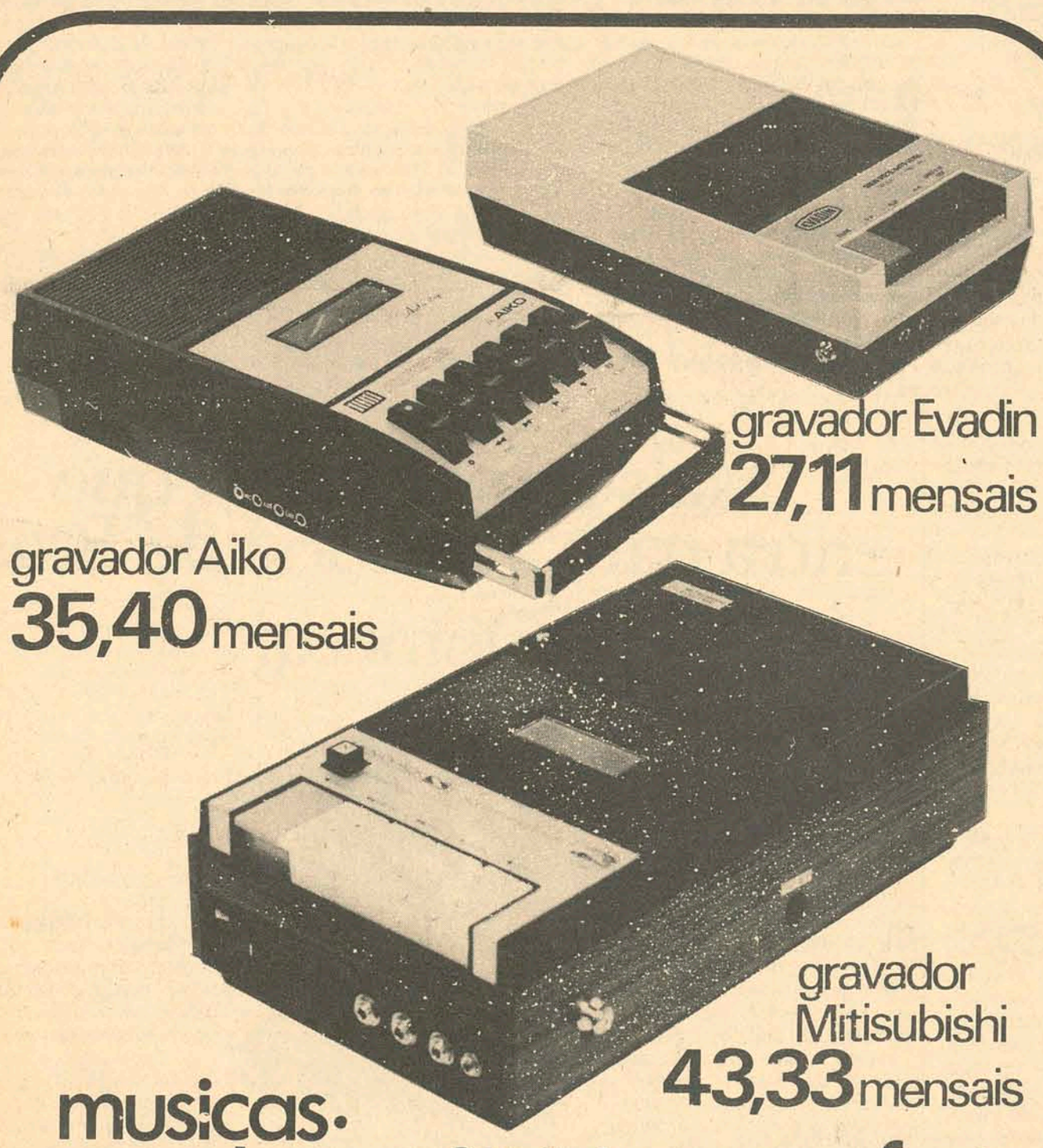

musicas·
a voz do seu filhinho·uma festa
o vento·o mar·a chuva.
enfim,o que v. quiser

public

NO HOEPCKE ELAS CUSTAM POUCO, E VOCE PAGA EM 36 MESES SEM ENTRADA

Hoepcke

GRANDE MAGAZINE HOEPCKE
ABERTO DAS 8 ÀS 19 HORAS SEM FECHAR AO MEIO DIA.

Deputado quer mudar a forma de cobrar o IR

O deputado Laerte Vieira apresentou projeto de lei propondo que as importâncias pagas de imposto de renda, por pessoa física, sejam abatidas da renda bruta do exercício seguinte, para efeito de se determinar a renda líquida de cada contribuinte.

Em sua justificação, afirma o deputado que "pela sistemática atualmente em vigor, tais importâncias são desembolsadas pelos contribuintes, sem a contrapartida lógica da sua dedução no ano seguinte". Frisa o autor do projeto que "na realidade o que ocorre, em razão disso, é que os contribuintes continuam pagando imposto sobre imposto".

O PROJETO

O projeto apresentado pelo deputado Laerte Vieira tem o seguinte teor: Art. 1o. – As importâncias efetivamente pagas de imposto de renda, pelas pessoas físicas, serão abatidas da renda bruta do exercício seguinte, para efeito de se determinar a renda liquida tributável de cada contribuinte.

Art. 2o. – As quantias correspondentes ao imposto de renda recolhido na fonte serão acrescidas de juros e correção monetária e abatidas do imposto a pagar, correspondente ao exercício em que se deu o recolhimento.

Art. 3o. – O Poder Executivo regulamentará a presente lei no prazo de noventa dias.

Art. 4o. – Esta lei entrará em vigor na data da sua publicação.

Art. 5o. – Revogam-se as disposições em contrário.

Explica o autor que se há descontos consideráveis para quem antecipa o pagamento do imposto devido, entre os meses de janeiro e abril do exercício seguinte, porque não havê-lo – ou qualquer outra forma de compensação – para quem o paga antes, isto é, durante o próprio exercício em que o imposto será devido?

– O Imposto de Renda, que se proclama criterioso e nivelador das disparidades de distribuição de renda, não pode deixar de aceitar medidas como as aqui preconizadas, sob pena de contraditar seus próprios objetivos, afirma.

Pesquisa habitacional em Lages chega ao fim

A Fundação Universitária do Planalto Catarinense – Uniplac – entrega hoje à Cohab o relatório final da pesquisa de mercado que realizou para a Companhia. O trabalho foi feito com o objetivo de determinar as possibilidades de venda das 1.044 casas que integram o conjunto habitacional de Lages, cuja construção foi contratada em 1968, com as obras sendo paralisadas em 1970 por quebra de contrato da firma empreiteira.

Participaram do trabalho de pesquisa estudantes e professores das Faculdades de Economia e Pedagogia de Lages, que entrevistaram mais de quatro mil pessoas com renda mensal na faixa atendida pela Cohab.

O trabalho durou seis meses e compreendeu o preenchimento de questionários, tabulação dos dados e elaboração do relatório final. A pesquisa foi orçada em torno de Cr$ 35 mil.

Cooperativismo promove exposição em congresso

O presidente da Comissão Organizadora do VI Congresso Brasileiro de Cooperativismo, Sr. Alberto Moraes, viajou ontem para o Rio, a fim de manter contatos para a definição do esquema de realização de uma exposição industrial durante o conclave. Essa mostra deverá expor o potencial econômico das empresas cooperativas do País, sendo montada dentro de um armazém inflável que será colocado no "campus" da Universidade Federal de Santa Catarina.

Ainda na Guanabara o Sr. Alberto Moraes vai reunir-se com representantes da empresa que vem prestando assessoramento técnico para o Congresso.

Sul isenta de ICM sorgo e pescado para indústria

As operações interestaduais com o sorgo – produto que substitui o milho no fabrico de rações animais – entre Santa Catarina, Rio Grande do Sul, Paraná e São Paulo estão isentas desde ontem do pagamento do Imposto de Circulação de Mercadorias pro força de convênio celebrado entre o Secretário Sérgio Uchoa, da Fazenda, e seus companheiros dos três Estados do Sul, juntamente com o Ministério da Fazenda. Antes de firmarem o documento, somente as operações internas do produto, feitas dentro do mesmo Estado, é que gozavam isenção do ICM.

No mesmo protocolo, os Secretários da Fazenda dos Estados sulinos resolveram aperfeiçoar e simplificar os mecanismos do convênio que isentou do ICM as operações interestaduais do milho destinado a fabricação de rações ou alimentos animais. Agora, segundo os técnicos do Ministério da Fazenda, basta o produtor, frigorífico ou cooperativa de produtores, apresentarem um certificado fornecido pela Secretaria da Fazenda do Estado de destino da mercadoria para gozarem da isenção do tributo.

Outro convênio foi firmado pelo Sr. Sérgio Uchoa de Resende juntamente com os titulares da Fazenda do Rio Grande do Sul e do Paraná, isentando do ICM até o dia 31 de dezembro do corrente ano, as operações de entrada de peixe em estado natural, eviscerado, descabeçado, importado com isenção do Imposto de Importação. Segundo o documento, o benefício visa a contornar a escassez de matéria-prima para algumas indústrias de beneficiamento de pescado.

Crédito externo ganha elevação para o Metrô

Com base em exposição de motivos do Ministro do Planejamento, o Presidente da República autorizou ontem a elevação em 20 milhões de dólares (Cr$ 120 milhões) o limite fixado para operações de crédito externo, com a garantia da União, especificamente para aquisição de equipamento estrangeiro destinado ao metrô de São Paulo.

O Presidente Médici autorizou, igualmente, o município de São Paulo a buscar novos recursos, caso necessários, e deixou expresso que não tem oposição a novas operações até o limite de 20 milhões de dólares, "podendo a Prefeitura dirigir-se ao Senado Federal".

Assinala o Ministro Reis Veloso que, em consequência da decisão de antecipar a conclusão das obras e o início das operações da linha prioritária, agora programados para junho de 1974 – "fato que teve sua primeira manifestação externa no início dos testes da primeira unidade de carro protótipo, ocorrido no dia 7 de setembro de 1972" –, já foram totalmente contratados os empréstimos compreendidos no limite de 110 milhões de dólares (Cr$ 660 milhões), anteriormente aprovado pelo Presidente.

FINANCIAMENTO

Um contrato de financiamento no valor de Cr$ 130 milhões, para aquisição de 198 carros para o metrô, foi assinado ontem pelo Governador Laudo Natel. Os carros operarão na primeira linha do metrô, que entrará em funcionamento em janeiro de 1974.

O valor total da construção dos 198 carros e da instalação de seus equipamentos de automação é da ordem de Cr$ 268.171.715,92. A companhia do metrô, além do contrato de financiamento assinado, participará com Cr$ 137.378.303,41, para a integralização da importância necessária ao pagamentos dos fornecedores.

Os carros atingem um índice de nacionalização da ordem de 70 por cento, o que representa a capacidade atual da indústria brasileira em atender os avanços tecnológicos no setor. Possuem múltipla gama de componentes, desde os mais simples aos mais complexos, como os equipamentos de condução automática. Estes últimos, já instalados nos seis carros protótipos, entrarão em fase intensa de testes neste mês.

ENGENHEIRO MECÂNICO

LINCK SA Equipamentos Rodoviários e Industriais, deseja admitir Engenheiro Mecânico para exercer a função de chefia, de seu Departamento Técnico da Filial de Curitiba-PR.

Os interessados deverão se apresentar para entrevista a Rua sete de Setembro, 11 Florianópolis, com Sr. Arno, ou a Rua Marechal Floriano Peixoto, 3991 com Sr. Adalberto, em Curitiba-PR.

Acervo: Biblioteca Pública SC - Hemeroteca Digital Catarinense

Síntese

PALMA SOLA

O cultivo do sorgo, praticamente desconhecido no Noroeste catarinense, até o ano passado, deverá substituir cerca de 30% das lavouras de milho do município de Palma Sola, num futuro bem próximo. Essa previsão, feita por técnicos da Acaresc, decorre dos resultados apresentados por lavouras demonstrativas de sorgo que produziram mais de 100 sacas por hectare.

O agricultor Oscar Cordeiro Machado, daquele município, alcançou o mais alto rendimento ao colher 133 sacas de sorgo por hectare de terra. Esses rendimentos despertaram o interesse dos agricultores de Palma Sola que, a partir do corrente ano, deverão cultivar o sorgo em larga escala.

CRICIUMA

A Diretoria de Planejamento da Prefeitura Municipal de Criciúma anunciou para este mês a implantação de orelhões no centro e nos principais bairros do município. Para a execução deste plano, o órgão está estudando os termos de um convênio que firmará com a Companhia Catarinense de Telecomunicações.

Serão dez aparelhos a serem instalados e os bairros beneficiados são Pinheiro, São Cristóvão, Poço Nove, Brasília, Praça Nereu Ramos, Operária Nova, Operária Velha, Vera Cruz e Centro Municipal de Abastecimento. A instalação dos telefones públicos nos locais previstos no plano, dependerá do levantamento técnico a ser feito pelo órgão. O principal detalhe do levantamento é a distância do local onde será implantado orelhão.

JOINVILLE

A Associação Atlética Acadêmica Nélio Frederico Probst, da Faculdade de Engenharia de Joinville, programou para o próximo dia 3 a apresentação do conjunto "Quinteto Violado", às 20 horas na Sociedade Harmonia Lyra. A promoção faz parte do programa festivo que a entidade elaborou para este período de férias escolares. A aquisição dos ingressos poderá ser feita junto à tesouraria da Faculdade de Engenharia, durante o expediente comercial.

CRICIUMA

A Associação Feminina de Assistência Social de Criciúma programou para os dias 9 e 10 vindouros a exibição dos artistas "Los Falucci". Haverá três espetáculos para escolares e dois para adultos. Os ingressos poderão ser adquiridos junto à Prefeitura Municipal. Os escolares não pagarão ingressos. O show do Los Falucci é constituído de espetáculos de magia e telepatia. Um dos artistas dirigirá um carro pelas principais ruas de Criciúma com os olhos vendados. A renda dos espetáculos reverterá em benefício das metas que a Associação se propõe a executar em favor dos menores abandonados.

PAPANDUVA

Realizou-se domingo em Rio da Ponte, no município de Papanduva, festa em homenagem ao neosacerdote Geraldo Kornatski, com a presença de autoridades municipais e religiosas. Padre Geraldo foi recepcionado às 10 horas defronte à Igreja Matriz, onde, em seguida, celebrou a sua primeira missa. D. Daniel Hostin, Bispo Diocesano de Caçador, prestigiou o ato religioso, juntamente com os prefeitos de Papanduva, Canoinhas e Matos Costa.

Técnicos analisam o projeto do novo prédio da Municipalidade

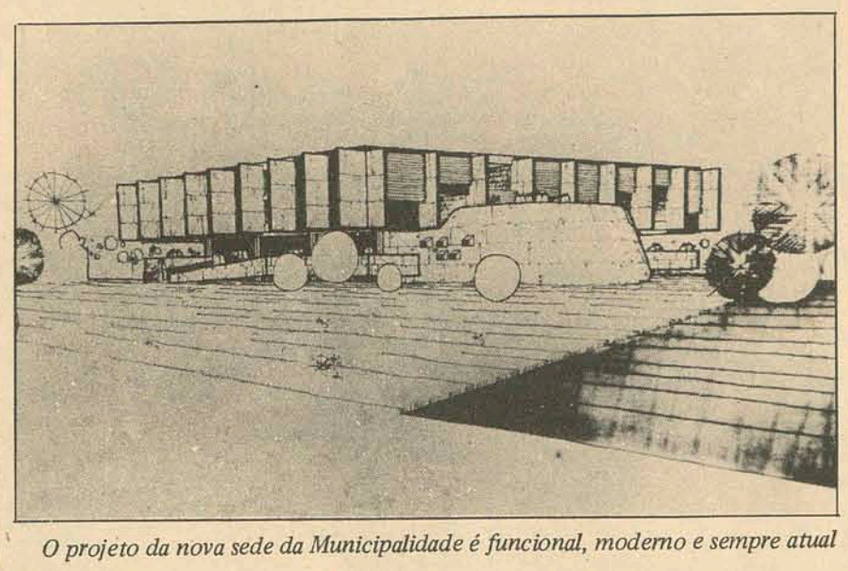

O projeto da nova sede da Municipalidade é funcional, moderno e sempre atual

Blumenau (Sucursal) – O anteprojeto do novo edifício da Prefeitura e Câmara Municipal de Blumenau será apresentado amanhã durante o segundo debate público de avaliação dos projetos do Plano Diretor Físico e Territorial da cidade, pelos arquitetos Alfredo Lindner Junior e Érico Jorge Fadel, com a supervisão do Chefe de Planejamento, Rolf Augusto Herwig. O segundo debate público terá lugar no anfiteatro da Fundação Universidade Regional de Blumenau, cominício às 20 horas.

PROJETO ORIGINAL

Os arquitetos responsáveis pelo projeto da nova sede dos Poderes Executivo e Legislativo de Blumenau explicaram que o edifício deverá ser um elemento de grande importância na arquitetura da cidade, principalmente em Blumenau, município de grande potencial turístico.

– A solução proposta, um grande volume quadrado de pouca altura, com placas verticais de concreto nas quatro faces funcionando como **brise-soleil** (quebra-sol) vertical, aliado em três faces a placas horizontais de alumínio anodizado, com a mesma finalidade e, o sub-solo semi-enterrado, sendo uma continuação da praça fronteiriça, através de taludes geamados, além do volume da Câmara Municipal, dão uma característica sui-generis e grande impacto visual ao edifício, revelaram.

Segundo os arquitetos, o médio será construído no Centro Cívico, onde fica atualmente a Assistência Social. Suas linhas arquitetônicas vão dar uma nova imagem ao conjunto arquitetônico, onde se localiza o Forum. Constará de um sub-solo onde deverá funcionar em acomodações ideais o plenário da Câmara, com áreas destinadas a estacionamento, climatização e arquivo geral: pavimento térreo, onde funcionarão a recepção, cantina PBX, auditório, serviço de som, administração da Câmara e espaços reservados ao acesso. No primeiro pavimento ficarão as secretarias e no segundo o Gabinete do Prefeito, do Vice-Prefeito, salão nobre, biblioteca, assessorias e Secretaria de Obras.

SEMPRE ATUAL

Os arquitetos explicaram que o edifício foi planejado dentro da filosofia da arquitetura pura, "sem nenhum vínculo a modismo, a fim de que a obra não se torne com o tempo em uma peça anti-estética ou obsoleta. Foi levado em consideração o enfoque turístico, pois a obra representa para nós a criação de novas expressões formais de atração turística".

Adiantaram que de acordo com o projeto, na área administrativa não haverá paredes de alvenaria, para que haja total liberdade de criação de áreas adequadas aos diversos setores administrativos, com possibilidade de modificações de acordo com as necessidades futuras. Todas as divisões internas são painéis duplos de eucatex ou material similar, sempre modulados em 0,80 cm. Outro aspecto funcional é que o prédio será construído com grandes vãos e áreas livres para que o bloco arquitetônico tenha total flexibilidade interna permitindo ampliações futuras, sem prejudicar sua estética e funcionamento.

Dois sistemas de quebra-sois horizontal e vertical, resolvem o problema de ventilação e insolação. Uma central de ar condicionado no sub-solo, com o auxílio dos aparelhos denominados **Self Conteined**, permite realizar o resfriamento ou fazer circular água quente, sem dutos de circulação de ar em todos os ambientes, com o consumo de 40 a 50% de energia elétrica a menos do que os aparelhos convencionais.

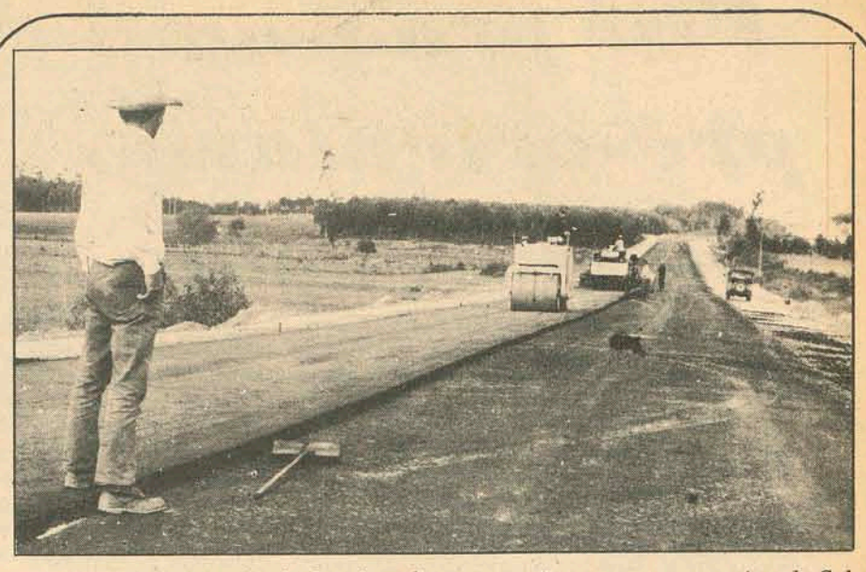

No ritmo acelerado das obras de acesso, estão as novas perspectivas do Sul

Criciuma apronta asfalto do acesso à BR em agosto

Criciúma (Sucursal) – As obras de construção do acesso de Criciúma à BR–101 serão concluídas em agosto vindouro, segundo as informações prestadas pela Prefeitura do município. Os onze quilômetros asfaltados são considerados de maior importância ao desenvolvimento de Criciúma, por facilitar o escoamento de toda a produção do município. De acordo com as informações prestadas por industriais locais, o custo dos produtos são encarecidos sensivelmente pelo transporte que é feito atualmente pela estrada velha. Pelo novo acesso – que diminuirá em mais de 50% a extensão da rodovia de ligação com a BR–101, o tráfego de veículos deverá ser intensificado ainda mais, em virtude de se tornar em via de ligação do município com o Sul e Norte do país.

CARNAVAL ANTES

O próximo carnaval em Criciúma começará cedo: em setembro. A informação foi prestada pela Comissão Municipal de Turismo, que garantiu que os festejos de Momo de 74 colocará Criciúma entre os principais centros carnavalescos do Sul do País. Os ensaios das escolas de samba também começarão em setembro e a Prefeitura garantiu total apoio para a confeção das fantasias e compra de instrumentos.

O Prefeito Algemiro Manique Barreto informou que para o próximo carnaval a Comissão Municipal de Turismo contará com o apoio total, inclusive dos hoteleiros que se propuseram a dar ampla divulgação do carnaval de Criciúma em todo o País e em alguns países da América Latina.

Joinville promove decoração natalina

Joinville (Sucursal) – Com prêmios estimulantes de três mil cruzeiros para o primeiro colocado, Cr$ 1,500,00 para o segundo e de Cr$ 500,00 para o terceiro, a Prefeitura Municipal de Joinville, através de seus departamentos de Turismo e de Serviços Urvanos, instituiu um concurso de criatividade para a Decoração Natalina do corrente ano. A promoção, que foi muito bem recebida pelos decoradores e artistas catarinenses em vista do prêmio compensador oferecido aos participantes, conta ainda com a colaboração do Clube de Diretores Lojistas de Joinville. Os trabalhos, constando o plano de decoração de 23 vias públicas – as principais do centro da cidade, inclusive a estação rodoviária e o aeroporto –, deverão ser encaminhados em três vias ao Departamento de Serviços Urbanos até o dia 31 de agosto vindouro.

Segundo o regulamento do concurso, o Prefeito Pedro Ivo Campos designará uma comissão especial de técnicos e assessores da Municipalidade, encarregada de analisar e julgar os projetos apresentados, que divulgará o nome dos três primeiros classificados até o próximo dia 15 de setembro. Todos os trabalhos participantes permanecerão com a comissão julgadora que se reserva o direito de publicá-los. Ao primeiro colocado, será oferecida a opção para executar a decoração desde que apresente um orçamento detalhado do projeto aprovado. Caso o autor premiado não esteja interessado em executar seu projeto, a Municipalidade procederá uma coleta de preços entre empresas especializadas e entregará o trabalho àquela que mais lhe convier.

Próspera faz teatro para o próximo festival amador

Criciúma (Sucursal) – Depois da estréia no sábado, na sede do Próspera, o Teatro Amador Próspera programou para o corrente mês uma temporada pelas principais cidades sulinas, encenando a peça "Amanhã é Dia de Pecar". O espetáculo de autoria da dupla José Vanderley e Mário Lago, marca o reaparecimento do grupo nos palcos catarinenses, representando os preparativos do TAP para participar do próximo Festival de Teatro Amador de Santa Catarina. A direção da peça encenada em três atos mostrando a frieza e indiferença nas relações conjugais com suas consequências, está a cargo de Sebastião Ernesto Goulart.

Na estréia, o Teatro Amador Próspera alcançou o sucesso esperado pelo grupo, levando dezenas de espectadores à sede social do Próspera. Para o diretor, a comunidade reconheceu o trabalho realizado há meses e aplaudiu os atores em cena diversas vezes.

Na estréia, o grande desempenho amador

Festival de Itajaí tem novas atrações

Itajaí (Sucursal) – O auditório da Sociedade Guarany foi pequeno para abrigar as mais de 500 pessoas que se fizeram presentes na noite de domingo à abertura do I Festival de Inverno. O ato contou com a presença do Prefeito Frederico Olindio de Souza, autoridades e convidados. A abertura do certame teve seu ponto alto na apresentação da Associação Coral de Florianópolis sob a regência da maestrina Rute Ferreira Gebler. Paralelamente, no Parque Dom Bosco, aconteceu a apresentação do Grupo Folclórico Ribeirão da Ilha, também da Capital, que concentrou grande massa de público nas dependências do parque.

EXPOSIÇÃO

O I Festival de Inverno de Itajaí prosseguiu ontem à noite com a abertura da exposição do artista plástico Ernesto Meyer Filho que, mais uma vez, mostra sua arte em sua cidade natal. A mostra, que se estenderá até o próximo domingo, poderá ser visitada na agência local do Banco do Brasil à Rua Felipe Schmidt.

Osni Schauffert, outro artista itajaiense, inaugura hoje à noite, na agência do Banco Sul Brasileiro, uma exposição de seus últimos trabalhos.

De outra parte, foi proferida ontem à noite a aula inaugural do Curso de Folclore Educação e Turismo Cultural. O ato teve lugar no auditório da Associação Comercial e Industrial de Itajaí e a primeira aula foi ministrada pela professora Laura Dellamonica, da Universidade Federal de São Paulo.

O programa de hoje, marca ainda, a apresentação do conjunto Curti–Som Jovem nas dependências da Escola Básica Gaspar da Costa Moraes, no Bairro da Fazenda.

PREFEITURA MUNICIPAL DE TREZE DE MAIO
FUNDO DE PARTICIPAÇÃO DOS MUNICIPIOS
PRESTAÇÃO DE CONTAS - EXERCÍCIO DE 1972

EDITAL

A Prefeitura Municipal de Treze de Maio, transcreve abaixo para conhecimento de todos os Munícipes, as despesas efetuadas durante o exercício de 1972, com os recursos do FUNDO DE PARTICIPAÇÃO DOS MUNICÍPIOS, conforme determina a Resolução no. 112/71 do Tribunal de Contas da União, que constou do seguinte:

I - RESUMO DA APLICAÇÃO		
Saldo do exercício anterior	Cr$	19,37
Cota do F.P. dos Municípios recebidas no exercício de 1972	Cr$	147.789,24
TOTAL	Cr$	147.808,61
TOTAL APLICADO NO EXERCÍCIO	Cr$	147.767,54
SALDO PARA O EXERCÍCIO SEGUINTE	Cr$	41,07
II - APLICAÇÃO EM DESPESAS CORRENTES		
a) GOVERNO E ADMINISTRAÇÃO GERAL		
Despesas de Custeio	Cr$	14.875,22
b) VIAÇÃO, TRANSPORTE E COMUNICAÇÃO		
Despesas de Custeio	Cr$	85.961,29
c) EDUCAÇÃO E CULTURA		
Despesas de Custeio	Cr$	8.642,78
d) SAÚDE PÚBLICA		
Despesas de Custeio	Cr$	7.578,70
TOTAL DAS DESPESAS CORRENTES	Cr$	117.057,99
III - APLICAÇÃO EM DESPESAS DE CAPITAL		
a) VIAÇÃO, TRANSPORTE E COMUNICAÇÕES		
Aumento e rampa para lavação e lubrificação de veículos na garagem Municipal	Cr$	2.231,64
Aquisição de madeiras, planchas, pregos, etc. para construção de pontes e boeiros nas estradas de Linha Mesquita a divisa com Tubarão, São Gabriel a Areão, Lageado a Morro das Pedras, Linha Caipora a divisa com Pedras Grandes, inclusive consertos de outras pontes no Município	Cr$	4.880,50
b) EDUCAÇÃO E CULTURA		
Aquisição de Canecas para os alunos	Cr$	900,00
Aquisição de diversos fogões para as escolas	Cr$	840,00
Construção das Escolas de Rio Perdoná e Rio Salto e diversos consertos em outras	Cr$	20.086,23
c) SAÚDE PÚBLICA		
Término da construção do Posto de Saúde	Cr$	1.771,18
TOTAL DAS DESPESAS DE CAPITAL	Cr$	30.709,55

Prefeitura Municipal de Treze de Maio, 10 de junho de 1973

NILSON S. NANDI
PREFEITO MUNICIPAL

Em julho, dê férias ao seu dinheiro.

Viaje com um passaporte nas férias de julho. Mesmo que você não vá para o exterior. O Cartão Passaporte se encarrega das despesas, e você só paga depois.

CARTÃO PASSAPORTE

Quem pensa que o ponto chic só vende o melhor cafezinho está muito por fora

O PONTO CHIC vende de tudo. Bijouterias, cartões de aniversário, revistas, souvenirs, artigos para presentes, filme e máquinas fotográficas. Além de bebidas nacionais e estrangeiras, doces chocolates, biscoitos. Um mundão de coisas.
E, a qualquer hora, é o melhor local para compras. Porque o PONTO CHIC está sempre aberto. Das 6 da manhã às 11 da noite. Inclusive aos sábados e domingos.
E todo mundo se encontra no PONTO CHIC.
Até Felipe Schmidt e Trajano.

Rua Felipe Schmidt, no. 11, esquina com rua Trajano. Telefone 4323.

Acervo: Biblioteca Pública SC - Hemeroteca Digital Catarinense

Ufsc programa pré-orientação da matrícula

O Departamento de Registro e Controle Acadêmico, da Sub-Reitoria de Ensino e Pesquisa, da Universidade Federal de Santa Catarina, programou a pré-orientação e efetivação de matrícula, para o segundo período letivo regular de 1973, que está assim definida: no próximo dia 24 de julho, será procedida a pré-orientação de matrícula para os candidatos classificados no concurso vestibular, e que deverão iniciar seus estudos em agosto. Para cada grupo constituído serão definidos, em tempo hábil, locais e horários, de acordo com avisos no mural do Departamento.

Ainda nesse dia e também no dia 25 de julho estará à disposição – das 8 às 18 horas, nas secretarias dos respectivos centros, tanto para os novos, quanto para os antigos alunos o material destinado às suas matrículas; no mesmo local e dentro do referido horário, nos dias 26 a 27 de julho, os alunos deverão fazer entrega da ficha de matrícula, devidamente preenchida, acompanhada de todos os documentos exigidos.

Para a matrícula inicial, os documentos exigidos são os constantes do prospecto de instruções gerais, distribuído no ato de inscrição ao concurso vestibular. Para a subsequente, atestados de boa conduta e de sanidade física e mental, passados por órgãos oficiais, do que ficam dispensados os alunos ingressos na Universidade no primeiro período letivo regular de anos antecedentes, reforçando o DRCA que, em hipótese alguma será aceita matrícula condicional, isto é, sem que o interessado satisfaça, integralmente, as exigências para procedê-la.

Finalmente, informa que os resultados das matrículas pleiteadas serão divulgadas nos murais do Departamento e das secretarias dos Centros, até a véspera do início das aulas.

Técnicos reunidos na Capital analisam os rumos da Educação

Promovido pela Universidade Para o Desenvolvimento de Santa Catarina – UDESC – os professores Pedro Benjamim de Carvalho e Silva Garcia e Tânia Dauster Sette, estão ministrando um curso sobre as Tendências Atuais da Educação.

O curso conta com a participação de representantes da Secretaria de Educação e Cultura, UDESC, PREMEN, Universidade Federal, Fundação Universitária de Criciúma, Fundação Educacional de Tubarão, Fundação Universitária de Blumenau, de Joinville, Lages, Joaçaba, Caçador e Chapecó.

O objetivo do curso é a análise das tendências atuais da Educação, baseada no estudo do relatório elaborado pela Comissão Internacional, sobre o Progresso da Educação, a pedido da UNESCO; e conhecer o que está acontecendo no setor Educação, em todos os níveis. Como paralelo aos objetivos precípuos do curso, o encontro é uma tentativa de integrar os educadores catarinenses, responsáveis pelas soluções dos problemas educacionais do Estado.

O CURSO

Tendências Atuais da Educação teve início ontem, nas dependências da Escola Superior de Administração e Gerência – ESAG –; é patrocinado pela UDESC, com a coordenação do Programa de Expansão e Melhoria do Ensino – PREMEN – através de sua gerência. As aulas estão sendo ministradas diariamente nos períodos matutino e vespertino, das 9,00 às 12,00, e das 15,00 às 18,00 horas, respectivamente, estando previsto o seu término para sexta-feira próxima.

CRONOGRAMA

O curso servirá para um debate crítico dos principais temas educacionais contemporâneos. Ontem foi focalizado – A Educação Permanente como Processo de Desenvolvimento Individual Integral; A Educação Permanente e o Desenvolvimento Nacional; e, Educação e Emprego; hoje, dia 3 – Modelo de uma "Cidade Educativa" e a Educação e o Destino do Homem; dia 4 – Balanço e Perspectivas de uma Nova Estratégica de Educação; dia 5 – Por que Devemos Desinstalar a Escola e Ritualização do Progresso; e, finalmente, no dia 6 – as Experiências da Pedagogia Institucional e Ensino e Didática Não-Diretiva.

OS PROFESSORES

O curso sobre Tendências Atuais da Educação é ministrado pelos professores Pedro Garcia e Tânia Dauster Sette, ambos com longa experiência no campo educacional. O professor Pedro Garcia é natural de Porto Alegre, formado em Filosofia, pela Faculdade Nacional de Filosofia e no Instituto de Filosofia e Ciências Sociais da Universidade Federal do Rio de Janeiro; cursos de Psicologia Educacional, Didática Geral e Especial e Administração Escolar, na Faculdade de Educação da Universidade Federal do Rio de Janeiro.

Além desses cursos, o professor Benjamim Garcia é mestrado em Educação, defendido na Pontifícia Universidade Católica do Rio de Janeiro, e possui uma série de cursos levados a efeito no Brasil e no esterior; como, também, diversos trabalhos publicados.

Já a professora Tânia Dauster Sette, é licenciada em Filosofia, pelo Insituto de Filosofia e Ciências Sociais da Universidade Federal do Rio de Janeiro; cursos de Psicologia Educacional, Didática Geral e Especial (Filosofia) e Administração Escolar, na Faculdade de Educação da U.F.R.J.

Somando-se a estes cursos, a professora Tânia Sette possui o título de Mestrado, defendido na Pontifícia Universidade Católica do Rio de Janeiro; e, além disso, uma série de cursos de extensão universitária e extras-curriculares no Brasil e no exterior.

O frio chegou para valer, e é um dos mais temidos agentes da gripe.

As crianças são vítimas indefesas e o Hospital Infantil está cheio.

Gripe provoca corrida ao Hospital Infantil e às farmácias da Cidade

Vitamina C, Resprim e Coristina têm sua venda triplicada e o Hospital Infantil está registrando grande número de crianças gripadas e até mesmo com pneumonia em virtude do frio e da umidade que se abateram sobre Florianópolis a partir do dia 30 de junho, quando o escritório de meteorologia registrou oito graus centígrados, a primeira temperatura realmente baixa do ano.

Salientando que o principal problema climático da cidade é a umidade decorrente das chuvas que deverão terminar no dia cinco, e não propriamente do frio, disse José Agripino Ferreira, do escritório de Meteorologia que "as baixas temperaturas irão prolongar-se até 15 de agosto, quando principiará o período de calor". Por outro lado, enquanto isto não ocorre o florianopolitano vai ingerindo grande quantidade de xaropes e "caipirinhas", o que para muitos, "é um santo remédio para as gripes e resfriados".

CAIPIRINHA

Se por um lado as farmácias, com a chegada do frio, estão vendendo quantidades incomuns de comprimidos e xaropes, os bares, por outro, estão atendendo a menos bebedores de cerveja e mais de caipirinha e bebidas fortes.

Situados na rua Felipe Schmidt, os bares Beirut e Alvorada servem a dezenas de fregueses que pedem a tradicional mistura de cachaça, limão e açúcar, a caipirinha, alegando estar combatendo o resfriado e a gripe.

Com relação a este aperitivo, informou o médico Renato Patta, do Dasp, que a caipirinha, porque contém limão e consequentemente vitamina C, pode cumprir em certos casos uma função preventiva, desde que seja ingerida em pequenas quantidades. Ressaltou porém aquele profissional que o álcool prejudica a defesa natural do organismo quando a pessoa se encontrar intensamente gripada. Isto se dá, informou aquele médico, porque o álcool tem uma função vaso-dilatadora, o que aumenta a velocidade do fluxo sanguíneo chegando a prejudicar a própria ação dos antibióticos.

Com o prestígio de uma bebida tropical, durante as épocas de frio a caipirinha interfere no tratamento médico quando a gripe já atingiu um estágio muito avançado no organismo do enfermo. Conforme declarou Renato Patta, o álcool soma-se aos efeitos da doença e entorpece o sistema nervoso, podendo também nos casos mais graves, provocar a intoxicação do órgão onde se tenham alojado os micróbios da gripe.

NO HOSPITAL INFANTIL

Com relação ao atendimento especializado, os hospitais infantis estão registrando atualmente mais que o dobro de ocorrências de crianças gripadas que nos meses de março e abril. No Hospital Infantil Edith Gama Ramos, segundo informou o médico Fernando Napoli, os trabalhos hospitalares triplicaram em consequência da onda de frio que a partir do final de junho tomou a cidade. O hospital acusou também vários casos de pneumonia em menores de dez anos de idade, sem que, porém, fosse anotado nenhuma consequência fatal para os pequenos pacientes.

Casamento é sempre um bom negócio, mas o orçamento assusta os noivos

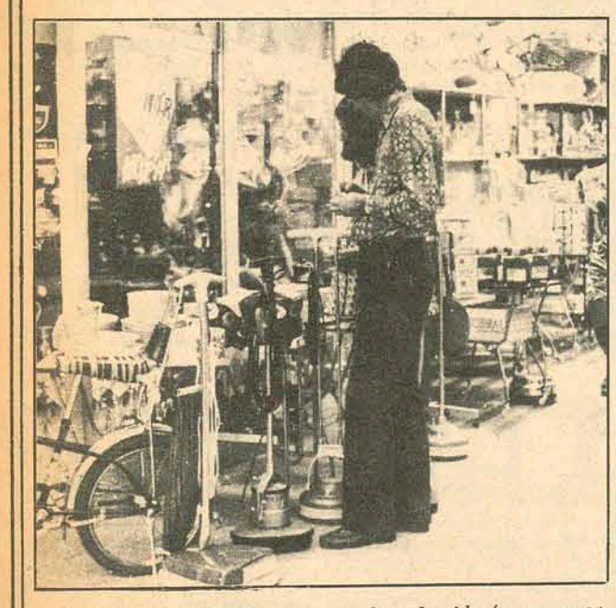

A busca de utilidades: um ritual conhecido (e oneroso).

"Branca e radiante vai a noiva...", seguida dos padrinhos e convidados, provavelmente os únicos a desfrutarem, despreocupadamente, de mais um enlace matrimonial, resultado de longos preparativos, desde que a engrenagem foi posta em movimento, ao ser oficializado o noivado.

Mas nem só nas faces dos presentes estão os sorrisos deste dia. Reparando bem, a satisfação estará estampada, igualmente, no rosto da costureira solícita, do decorador da igreja, do clube ou da casa, do joalheiro, do alfaiate, do fotógrafo e de todos os demais forjadores do maravilhoso acontecimento, que acabam de realizar mais um negócio, que se repetirá na semana seguinte, e na outra, e na outra.

O BOM NEGÓCIO

Talvez a expressão "enforcar" não seja adequada a todas as uniões pelo casamento em si, algo sério e de responsabilidade. Entretanto, em termos econômicos, ela quase chega a calhar.

Começando pelo "Curso de Noivos" – uma exigência da Igreja Católica – se dá, a título de colaboração pela orientação recebida, a quantia de Cr$ 10,00, válida para o casal, sem distinção de local e de tipo de curso. Ainda na igreja, mais Cr$ 30,00 se vão, tendo em vista a regularização dos papéis, proclamas e todo o andamento do processo. Mais ainda no Cartório do Registro Civil, de acordo com o casamento: normal, "in-extremis" e o das sextas-feiras na LBA, para pessoas mais humildes e cujas taxas, dada a discrição de seus membros, são impublicáveis.

O joalheiro já fatura na época do noivado, sendo o menos beneficiado no momento do "conjugo vobis". A moda agora são as alianças bem finas e estreitas, variando o seu preço entre Cr$ 25,00 e Cr$ 50,00 quando de prata e Cr$ 300,00 e Cr$ 400,00 em se tratando de ouro. Quem preferir continuar em outra, comprando as argolinhas clássicas, vai desembolsar de 400 a 700 cruzeiros, para a alegria do seu vendedor que, em se tratando de alianças de ouro, é sempre um conservador.

Outra despesa da qual é impossível fugir – a menos que se seja muito despretensioso, "hippie" ou extremamente pobre – é o traje especial para a cerimônia. A noiva, com diversas semanas de antecedência, já começará a folhear figurinos, ouvir conselhos (o que não custa nada, além da paciência) e a percorrer as diversas lojas especializadas, à procura de algo ao seu gosto ou na medida das possibilidades de sua bolsa. Se quiser grinalda, poderá encontrar uma entre 17,00 e 300,00, enquanto um buquê artificial fica na base de 80,00. Para o véu, o tule custa 8,00 o metro; renda gere só a 60,00. Quem fizer questão de certos acessórios, deve estar preparada para pagar uma luva a 30,00 no mínimo, valendo o mesmo preço para o porta-alianças. Dispensados véu e grinalda, tem o chapéu, cujo preço médio será de 130,00. Somando-se isso tudo ao feitio do vestido, cobrado pela costureira, na base de 200,00, já estarão garantidos 900,00. Mas tem mais: maquilagem completa, com cílios, sai a 20,00 e o penteado, dependendo do estilo, terá o mesmo preço.

MAIS E MAIS

Ao contrário do que parece, o noivo não passa por menos. O terno feito poderá variar entre 200 e 500 cruzeiros no mínimo, enquanto a gravata de seda pura pode ser adquirida entre 80 e 300 cruzeiros. Uma camisa parte de 100 e um sapato pode variar entre 80 e 150 cruzeiros. É só fazer a conta.

Entretanto, não param aí as despesas. No esperado dia, as preocupações estarão dirigidas, ainda, para a decoração da igreja, que faz o trabalho de enfeite ou permite um decorador, quando cada arranjo custa em média 50 cruzeiros. Se, porém, a decoração do templo fica por conta de alguém amigo ou parente, basta comprar as flores, em geral palmas, a 10 cruzeiros a dúzia, além de pagar pelos castiçais, velas e tapetes, o aluguel de 100 cruzeiros. Cantor e organista cobram Cr$ 300,00 e o aluguel de um salão para recepção, sai de 500 para cima. Para diminuir as despesas, a música ao vivo pode ser dispensada. Nesse caso, a igreja oferece um toca-disco graciosamente.

Na hora da cerimônia, à volta dos noivos, o fotógrafo estará registrando o acontecimento para a posteridade. Estourando os flashes, ele estará cobrando 10 por fotografia 18x24, em preto-e-branco, e 25 cruzeiros por fotografia colorida. Como mais ou menos duas dúzias de fotografias são imprescindíveis, 250 cruzeiros estarão garantidos no momento de ir buscá-las. E se não pensou nos táxis, é bom fazê-lo. Nesses momentos, e nos que antecedem, eles são muito usados.

Esta é, em síntese, a infra-estrutura comercial do casamento, sem contar os detalhes e a sofisticação, que ficam por conta de cada um, quando as despesas – naturalmente – podem atingir a frações astronômicas.

Bonson

D. Afonso: "a cidade precisa de uma nova igreja".

D. Afonso quer apenas mais um templo; não uma Catedral

O Arcebispo Metropolitano Dom Afonso Niehues pretende que a Cúria Metropolitana obtenha por doação, uma área de 20 mil metros quadrados no aterro da baía-sul, em cujo local será erigida uma nova igreja para a cidade. Dom Afonso justifica o seu pedido ao Governo do Estado, dizendo que Florianópolis não possui uma igreja suficientemente grande, onde possam ser realizados cerimoniais solenes e que congreguem muitos fiéis.

– Florianópolis é uma Capital em franco progresso e isso está atraindo cada vez mais pessoas para cá. Há algum tempo vimos notando que as igrejas existentes na cidade já estão pequenas para abrigarem a grande quantidade de fiéis que assistem aos cultos religiosos. O meu principal objetivo ao solicitar ao Governo uma área na faixa incorporada à cidade com as obras do aterro da Baía-sul, foi justamente visando sanar essa dificuldade presente".

O Arcebispo esclareceu que o Governador Colombo Salles, pessoalmente se declarou a favor da doação, mas que a decisão não depende apenas de sua vontade.

– Por enquanto, apesar de já ter feito o pedido ao Governador, ainda não obtive resposta á minha reivindicação. Acredito que ainda vá demorar um pouco, para termos uma solução, pois depende da aprovação da Assembléia Legislativa".

NOVA CATEDRAL

A princípio se ventilou que Dom Afonso desejava a área do aterro, para a construção de uma grande e nova Catedral. Entretanto o Arcebispo esclareceu, que se trata de um mal entendido.

– O fato de ter solicitado ao Governo uma área no aterro para a construção de uma igreja, não quer dizer que obrigatóriamente terá que ser construída uma nova Catedral. Para se concretizar uma obras dessas, seria necessário que a atual, ficasse sendo apenas mais uma igreja da cidade. Acredito que a possibilidade de construção de uma nova Catedral, está definitivamente afastada, pois a existente envolve muita tradição e não creio que a sua mudança, agradasse ao público católico da Capital.

Se o Governo conceder à Cúria Metropolitana, o terreno solicitado, o Arcebispo ifa construir uma igreja com maior espaço físico, que tenha condições de abrigar um maior número de fiéis.

– "Naturalmente, não será essa igreja destinada apenas aos grandes cerimoniais, pois acredito que seria muita ostentação, querer fazer isso, Ela seria mais uma igreja da cidade, mas quando se precisasse de mais espaço, como por exemplo em época de festas que congregam muitos fiéis, ela teria condições de abrigar muito mais pessoas".

Dom Afonso disse que deseja que não aconteça como na Catedral, quando em épocas de maiores demonstrações de fé por parte dos fiéis, a grande maioria, é obrigada a ficar do lado de fora da Igreja.

– "Pelo seu próprio estilo arquitetônico, a Catedral fica com pelo menos um terço do seu espaço físico inaproveitado, pois não há condição dos fiéis ficarem junto aos altares laterais, pois dali não tem nenhuma visão do culto", finalizou Dom Afonso Niehues.

Acervo: Biblioteca Pública SC - Hemeroteca Digital Catarinense

A tradição sempre pertenceu mais aos adultos, com seus quentões, suas quadrilhas. Nos clubes da cidade, não poucos namoros foram iniciados ao som de uma sanfona rancheira. Hoje são as crianças que se divertem, sem quentão. Mas a paquera masculina ainda é firme.

São Pedro agora é para as crianças

De repente, os miúdos passam a ostentar graves suícas, caprichados cavanhaques, bem medidos bigodinhos, vistosas tranças: são as festas de junho

A afirmação de que os festejos juninos perderam muito de sua graça com a proibição dos fogos e dos balões não encontra amparo no ar de alegria dessas três ' jecas". Todos os colégios incorporaram as festas juninas ao seu calendário.

Até alguns anos atrás, a festa junina era privilégio de adultos. Era muito festejada em clubes, tradicionalmente no mês de junho. Moças e rapazes passavam o mês inteiro ensaiando a quadrilha e levavam tudo muito a sério. Havia também o famoso e engraçadíssimo **casamento na roça.** Onde o noivo, invariavelmente, entrava empurrado pelo pai da noiva e com uma arma encostada no pescoço. Eram festas engraçadíssimas que, com o tempo, foram perdendo seus adeptos. A juventude não mais **curtia** este tipo de divertimento. Assim, aos poucos, as crianças descobriam o prazer destas festas, abandonadas pelos mais velhos. E, atualmente, festa junina é privilégio da criançada.

Na Escolinha de Arte do Museu de Arte de Santa Catarina, os alunos, que vão desde os 3 anos até os 12, também tiveram sua festa, que durou o dia inteiro. Pela manhã, a turminha que tem aula neste período, fez sua festinha e a tarde, ficou reservada para a turma daquele horário. Foram as próprias crianças que organizaram tudo; até o convite foi confeccionado por elas.

São 240 crianças que, uma vez por semana, durante 2 horas, têm orientação especializada para sua formação artística.

Neste dia, estavam todas felicíssimas, sentia-se e via-se em seus rostos. Sua festinha junina corria às mil maravilhas. Cada turminha organizou um número difetente: teatro, quadrilha, pau-de-fita, dança da cadeira, brincadeiras, etc. E, se alguma coisa, para os adultos presentes, não estava lá muito perfeita, para elas, tudo estava correto. Afinal a festa era delas. Meninos e meninas, todos vestidos à carater, **deram seu recadinho** dentro da maior alegria e orgulho. A Escolinha de Arte tem por norma que a **criança está em primeiro lugar** e, como a festa foi feita e organizada por elas, muito justo e certo que fosse **para** elas. Então, ficou a critério de cada aluno, convidar ou não seus pais, acabando assim com a tradicional festa **para os pais,** que, na maioria das vezes, constragem as crianças. Após a apresentação dos números de danças e brincadeiras, uma farta mesa com doces, amendoim, cocadas, pés-de-moleque, rapaduras, pirulitos, pinhão, vergamota, refrigerantes, estava à espera deles. Foi uma das horas mais tumultuadas.

Futebol para aqualoucos

Num momento em que o Campeonato Estadual sofre grave crise, à vista da impossibilidade – não declarada, mas certa - de o campeão do ano anterior, o Figueirense, disputá-lo até o final, o menos que se poderia desejar dos seus responsáveis era uma certa dose de bomsenso. Demonstrando, que tal artigo está em falta no mercado do futebol Catarinense, Juventus e Figueirense disputaram a liderança para uma platéia de guarda-chuvas, sujeitando os poucos espectadores a um mau jogo e os seus craques a uma disputa, no mínimo, perigosa, tais as quedas e escorregões.

A bola lhes fugia, rebelde. Os passes não tinham consequência, detidos pelas poças. O público se aborrecia, os jogadores se arriscavam, e Gilberto molhava a careca. Nada disso impediu que os 90 minutos fossem, penosamente, ao fim.

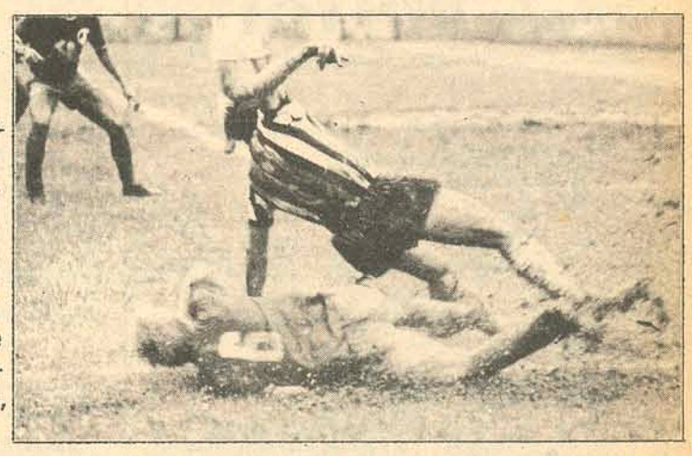

Acervo: Biblioteca Pública SC - Hemeroteca Digital Catarinense

Caruncho

Eu já podia ter comprado um espelhinho novo pro banheiro. A unidade já comeu toda a parte de cima. Pra ver a cara, tenho que baixar. Se me abaixo, as pernas doem. Só se pregar mais pra cima. Mas a parede tá toda podre. Nem aguenta prego. Se botar lá, tem que mudar a lâmpada, também. Deixa. Amanhã, resolvo. Sexta-feira, hoje. Tem dentista. Deixa, vou na segunda. Arrancar esta panelona podre. Não fala, mulher! Na outra sexta-feira, a gente vai na casa da tua mãe. Hoje, não posso, tô com reumatismo. E esta tosse do diabo. Ou deixa pra segunda. Aí, já se leva a Dalvinha no médico. Aproveita, compra o uniforme pro Ernestinho. Professora? A professora que se dane. No meu tempo, tás ouvindo bem?, no meu tempo a gente ia à escola com a roupa que tinha. Ia de qualquer jeito. E a gente aprendia. Hoje, é só bandalheira, malcriação. É o que eles aprendem. Quando chove e bate o vento sul, entra muita água nesta parede. Tá apodrecendo a casa toda. Se desse a loteria, eu mandava botar telha nova. Tá tudo quebrado. Essa gurizada vagabunda não tem o que fazer. Fica jogando pedra na casa dos outros. Já não há mais respeito, não há mais educação, não há mais nada. Malcriado, eu? Sou! Claro que sou! Malcriado, malcriado e meio. O que é que adiantou ser honesto a vida toda? Trabalhar a vida toda? Hein? Hein!? Responde! Nada, né? Que é que arrumei? Reumatismo! E esta tosse do demônio, que não me larga. Médico!... mas médico pra que? Que é que eles sabem? Se sabem, é só pros ricos. Pra gente de dinheiro. Pra barbeiro, pra trabalhador, pro operário, pro pobre, ti-ticas! A gente que se dane! Basta saber que é do instituto. Já amarram a cara. Cambada de vagabundos. Reclamar? Reclamar pra quem? Me diz! Pra quem? Os advogados? São outros vagabundos. Conheço essa raça! Os funcionários são outros que tal. Vivem de mão do bolso. Se coçando. Fazem nada. Conheço essa corja! Amanhã, vou reclamar. Contar tudinho pro Dr. João. O Dr. João, pelo menos, ouve a gente.

– Dotori Juão é otro, Arnesto. Num podi vê rabo-di-saia. Num vai resorvê nada.

Não pode ver rabo-de-saia! E daí? Ele não é homem? E pelo menos ele escuta a gente. É por isso que eu voto nele. E esse negócio de rabo-de-saia, depende. Depende, né!? Pois as mulheres vivem aí quase nuas. Cambada de sem vergonhas. Coxas de fora. Mamica aparecendo tudo. Elas é que não se dão respeito. Essa menina não para de tossir. Precisamos levar essa menina no médico. Amanhã, a gente vai e já aproveita pra comprar o uniforme do Ernestinho. Se a gente fizesse um telheiro maior, eu acho que não batia tanta água nesta parede. Tá apodrecendo tudo.

Tudo que é virado pro sul tá podre. Uma desgraça. Raio de tempo do diabo! Eu já sei. Reumatismo começa a doer, é o vento sul que vem. Isso é um vento doentio. Só o pobre sabe que isso é o vento do diabo. Rico não sente. Pra eles, tanto faz. Se metem nas camas cheias de cobertas, roupas quentes, tudo bom, esquecem que existe vento, que existe pobre. Que se danem. Pobre nasceu só pra sofrer? Sofre pobre burro. Como eu. Que trabalhei a vida inteira. E que é que adiantou? Nada, né? Ganhei um reumatismo. E esse raio de tosse que não me larga. Eu sempre digo. É a pior profissão. Falecido papai, que Deus o tenha, me perdoe. Vai aprender um ofício, Ernesto. Quem tem um ofício, tem tudo. Tem tudo!!! Ti-ti-cas, que tem tudo. Tem é reumatismo. E tosse. E dívida. E filho doente. E espelho comido. E casa podre. E telha quebrada. E mulher malcriada. E burra. Que nem diz o nome do marido direito. É isso que quem tem ofício tem. Que quem trabalha tem. Malandro tem tudo! Dente de ouro. Abotoadura de ouro. Isqueiro de ouro, até. Não vê o Dr. João? Advogado. Rico. Tem tudo. Aposto que vai no médico e é o primeiro a ser atendido. Por que? Porque é rico. É doutor. A vida é dos ricos. Eu acho que se botasse mais uma fileira de telhas não batia tanta água. Tanta chuva. Esta parede já não tem mais cor. Tá tudo preto. Caruncho. Podre. Este vento sul vai durar três dias. Quando chega, fica três dias. Batata. E encharca tudo. As minhas pernas ficam que eu não posso nem tocar. É uma dor só. Daqui, da virilha, até o pé. É uma dor lá dentro. No osso. Uma dorzona. Fica tudo dolorido. Tudo apodrecido. Essa menina precisa ir no médico, mulher! Eu? Eu não posso levar. Quem é que vai cortar cabelo pra mim? Quem é que vai cortar barba pra mim? Se eu não trabalho, não ganho. Pobre é assim. Não trabalha, não ganha. Aí, não tem pro médico, não tem pro uniforme, livro, bosta nenhuma. Se amanhã é sábado? É. Amanhã é sábado. Deixa pra segunda, então. Eu arrumo uma horinha.

Às três, quatro, a gente vai. Já se leva o dinheiro pro uniforme do Ernestinho, também. Mania dessas professoras. Ensinar, não ensinam. Querem é uniforme, livro, caderno. No meu tempo, a gente ia com qualquer roupa. Qualquer roupinha servia. E a gente aprendia. Hoje, é só malcriação Bandalheira. É o que eles aprendem. Mas amanhã é sábado? É. É sábado. De manhã, vou no Manoel. Desta vez não perco, não. Que esse aí é um galão. Não é aquela porqueira, não. Galo frouxo. Me deu vontade de esgoelar, até. Primeira esporada já foi pro chão, patas pro ar. Nem esquentou o sangue. Não confio em galo branco. Este é escurão. Tem até umas penas azuladas. Bicho macho. Esporão que é um faca.

É. Amanhã é sábado. Vou descontar os meus cinquenta. Pego os meus cinquenta e mais cinquenta. Aposto cem. Ganho e mando botar telhas novas. Aposto duzentos. Aí, já compro o uniforme do Ernestinho. E vou o jogo, ainda. Tem Avaí. Domingo, tem Avaí. O Lica joga. Perna-de-pau é quem chama. Inveja dessa turminha do Figueirense. O negão joga, tem chute, é macho. Igual o meu galão. O Avaí taí mesmo. Todo azulzinho. Lica pegou, driblou um, driblou outro, sozinho na porta do gol, chutou, gol. Goooooooool do Avaí. Lica!!! Avaí um a zero. Sábado, vou no Manoel. Buscar cem. Cem, não. Duzentos. E aí, segunda, se Deus quiser, boto telha nova. É, pinto esta parede.

Acabar com a carunchada. Com essa umidade. Tá apodrecendo a casa toda. E arranco esse panelão podre. Me dá catinga na boca. Eu sinto que me dá catinga. A nega Políbia virava a cara quando eu falava. Era do panelão. E mando botar as telhas. Acabar com o negrume na parede. A parede sua, feito égua cansada. Por isso que a gente vive doente. Mas vida de pobre é assim. A gente trabalha, trabalha, trabalha. Cheirando o cocoruto dos outros... Domingo, tem o jogo do Avaí. Vou cedinho, pegar lugar bom. Tomo duas canas com losna no Topázio. E compro um Minister, que é domingo. E vou ver o meu Avaí, o meu azulão ganhar.

Ganhar dos sujos do Figueirense. Gooooooool do Lica! Da Costa nem viu. Lica furou a rede! Negão bom! Igual ao meu galo. Meu galo é o Lica. É! Isso mesmo! Taí! Um nome pro galão, que eu não tinha, ainda. Lica. Lica deu uma esporada no pescoço do galão amarelo. Sangue pra todo lado. É pum! Galão amarelo caiu. Goooooool do Avaí! Lica! É. No domingo, eu vou. Tomo duas canas com losna no bar do Topázio. E compro um Minister. E vou cedo. Pegar um lugar bom. Na segunda, vou no dentista. E compro o uniforme do Ernestinho. Com o dinheiro ganho com o galão. E compro um espelho novo. Esse tá com o aço ruim. Tudo comido. Caranchado. É esta umidade...

Jair Francisco Hamms

Cinema

AS PETROLEIRAS – de Christian Jacques. Sátira ao western, com um diretor francês comandando a ação e uma quadrilha de mulheres cavalgando no Oeste, tendo a frente uma dupla famosa: **Brigite Bardot e Claudia Cardinale**. De contra peso, o filme tem ainda a presença do **Micchel Pollard**, aquele tipo estranho que surgiu em **Bonnie e Clyde**. O diretor Christian Jacques, tem afinidades com a sátira, como se viu em **Fan Fan La Tulipe**. Censura 18 anos. **Cine São José 3-7,45-9,45 horas.**

REBELIÃO DOS BRUTOS, filme de cangaço, produção italiana, ao que se informa, feito no Brasil e com o sub título de **O Cangaceiro**, com Thomas Millian e Eduardo Fajardo. Censura 18 anos. **Cine Ritz 5-7,45-9,45 horas.**

OS MANSOS – comédia nacional com Mario Benevenutti, Sandra Brea. Eastmancolor – 18 anos. **Cine Coral 3-8-10 horas.**

A ÚLTIMA SESSÃO NO CINEMA (The Last Pictures Show) de Peter Bogdanovich, com Timothy e Ben Johnson. **O JARDIM DOS FINZI CONTINI**, de Vittorio de Sica, com Dominique Sanda e Helmut Berger – Technicolor – 18 anos. **Cine Roxy 2 e 8 horas.**

O FIM DE UM CARRASCO (The Traveling Executioner) de Jack Smight, com Stancy Keach e Mariane Hill. Technicolor/18 anos. **Cine Jalisco 8 horas.**

SONHO DE REIS (A Dream of Kings) de Daniel Mann, com Anthony Quinn, Irene Papas, Inger Stevens. Technicolor. **Cine Glória 5 e 8 horas.**

A MÁSCARA DO DEMÔNIO, de Anthony Dawson, com George Ardison, Barbara Steele. 18 anos. **Cine Rajá 8 horas.**

UMA VIÚVA TODA DE OURO, com Michele Mercier. Eastmancolor – 18 anos. **Cine São Luiz 8 horas.**

Darci Costa

Loja DIMAGA

Tiradentes 10 – Fone 4159

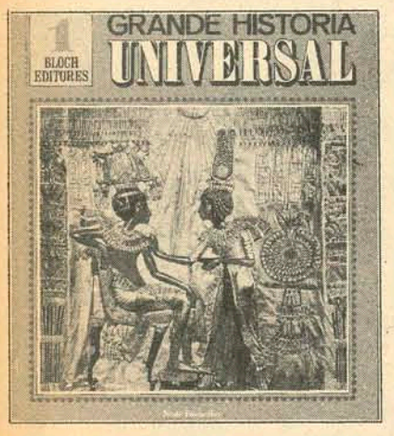

Veja
Placar
Amiga
VERDADE
Seleções
HISTÓRIA
Fatos Fotos
Manchete
O Cruzeiro
GARIBALDO
Dicionário Inglês/Port.
Biblioteca PLANETA

ATENÇÃO

Confiem suas transações imobiliárias a IMOBILIÁRIA LUNAR que se encontra, devidamente, aparelhada para tal ramo comercial.

Portanto, proprietários de casas, terrenos e apartamentos, entreguem-nos a solução desses problemas que teremos prazer em solucioná-los.

O nosso corretor oficial – Sr. ÉDISON CORRÊA -, registrado no CRECI sob no. 2.644, prestar-lhes-á os informes necessários.

Visitem-nos à rua Cel. Pedro Demoro, no. 1.966 – 1o. and. – Sala 2 – ESTREITO.

Paiol

"Teatro de Arena de São Paulo", dando um viva aos bobos.

SANTOS & MILAGRES

Irados protestos estão sendo ouvidos por toda a Cidade contra o Teatro Arena de São Paulo (?) que, segundo dizem (não vimos), apresentou 4 péssimos espetáculos durante o último fim de semana, no Teatro Álvaro de Carvalho: "Tiradentes", "Zumbi" e mais duas peças infantis, todas de última categoria, quer no texto que os atores não sabiam, quer na interpretação, direção, efeitos.

Chegou, então, a hora de dizer a alguns ilhéus: bem feito, quem manda ser besta!

Os que foram ao Álvaro de Carvalho, muito certamente desdenharam e esnobaram o espetáculo local, no Teatro Trapiche, pelo TECA. E foi bem feito, voltamos a repetir a esses açorianos que só acham bom e válido o que vem de fora. Nesta coluna, na semana passada, foi dito que o elenco não era o original; que era um elenco itinerante. E basta ter um pouquinho de visão, para saber que elenco itinerante é sempre constituído de atores de terceira categoria, que montam um espetáculo para ganhar dinheiro dos bobocas de cidades pequenas, facilmente deslumbráveis à menor referência de um nome famoso, na maioria das vezes indevidamente usado como escudo, tal como o caso presente.

Desse modo (uma vez que já fomos bastante enganados), está na hora de dizer um basta a toda essa gente; está na hora de dar um ataquezinho de inteligência e de prudência. E isso também da nossa parte, da imprensa.

E é o que vamos fazer. De agora em diante, não será qualquer gaúcho, paranaense, paulista ou carioca que terá o nosso apoio antecipado. Primeiro vai ter que provar ser bom. Depois nós – os São Tomés – nos manifestaremos.

Enquanto isso, seria muito bom começar a prestigiar o santo de casa que, embora não sendo nome nacional, faz uma arte honesta, esforçada e que, somente por isso, merece o mais entusiasmado apoio e aplauso.

Obs. – Os espetáculos apresentados atualmente no Teatro Trapiche são grátis, mediante convite.

O FESTIVAL DE ITAJAÍ

Com a presença de autoridades, convidados especiais de outros estados e de numeroso público, Itajaí abriu oficialmente, anteontem, o seu 1o. Festival de Inverno, promovido pela Prefeitura Municipal, através do Conselho de Turismo, que visa carrear para a cidade mais arte, cultura e visitantes. E o que foi visto, principalmente em se tratando de trabalho e entusiasmo dos promotores, confirma plenamente essa perspectiva.

Segundo um dos assessores do Prefeito, a municipalidade está investindo muito (gastar nunca é o termo, quando se trata de uma promoção dessa natureza), mas partiu do princípio de que alguma coisa tem que ser feita agora, já, sem esperar condições financeiras mais favoráveis.

CORAL FOI SUCESSO

Convidada especial, a Associação Coral de Florianópolis abriu o Festival, justificando o seu prestígio de melhor conjunto artístico-musical do Estado e um dos melhores do País.

Logo após o recital, uma surpresa: na platéia, Laura Della Monica, Diretora de Eventos da Secretaria de Turismo e Fomento de São Paulo (que se encontra em Itajaí, fazendo uma série de palestras), convidava a A.C.F. para, representando Florianópolis e o Estado, abrir o Simpósio Nacional de Turismo e Folclore, em agosto próximo, em São Paulo.

Segundo Laura Della Monica (que também é jornalista, redatora da "Folha da Tarde"), o Coral será uma grande atração, principalmente cantando músicas folclóricas e populares catarinenses, acompanhadas de uma **projeção audio-visual sobre a Ilha e arredores.**

Melhor oportunidade para fazer alguma coisa pelo turismo de Santa Catarina, parece não haver. Basta, agora, que as autoridades encarregadas desses setores pensem um pouco. É apenas uma questão de bom-senso.

Amanhã, Laura Della Monica estará em Florianópolis, e vai manter novos e definitivos contatos com a diretoria da Associação Coral.

CINEMA: O ABSURDO CONTINUA

Ninguém entende mais nada. Enquanto "Um Caipira em Bariloche" e "Os Mansos" já estão na segunda semana de 'sucesso", o Cine Roxy exibirá hoje, em sessão dupla, "A Última Sessão de Cinema" e "O Jardim dos Finzi Contini", este exibido uma única noite no São José. O pior de tudo, o lamentável, é que, provavelmente, a companhia de cinemas não tem culpa total no absurdo. O público é que, certamente, não compareceu. Mas, meu Deus, onde estamos? ! O que, afinal de contas, é esta Cidade, centro universitário, Capital de Estado, berço de gente que se diz culta e inteligente!!!

Quem ainda não sabe, fique sabendo: os dois filmes estão batendo records de bilheteria **no mundo inteiro** NO MUNDO INTEIRO.

Está definitivamente tudo abagunçado, tanto por parte da exibidora, como por parte do público. Tentar entender é dar murro em ponta de faca.

Mauro Júlio Amorim

TV

TV. CULTURA – CANAL 6

14:00 – Sessão da Tarde; 15:00 – Durango Kid; 16:00 – Top Cat; 16:30 – Os Flinstones; 17:00 – A mulher de Hoje; 17:30 – A Feiticeira; 18:00 – Aventuras de Jerônimo; 18:30 – Mulheres de Areia; 19:20 – Bola em Jogo; 19:30 – Rede Nacional de Notícias, via Embratel (a cores); 19:55 – Tom e Jerry; 20:00 – Vitória Bonelli; 20:45 – Show da Girafa; 22:20 – Cannon; 23:30 – Clássicos do Cinema.

TV COLIGADAS – CANAL 3

14:00 – Sala de Visita; 14:10 – Zorro; 14:30 – Mundo da Criança; 15:20 – Vila Sésamo; 16:20 – Seriado de Aventuras; 16:45 – Fantasminha Legal; 17:15 – Ben, o urso amigo; 17:45 – Paladino, defensor da justiça; 18:15 – Shazan, Xerife e Cia; 19:00 – Uma Rosa com Amor; 19:45 – Tele Jornal Malhas Hering; 20:10 – Cavalo de Aço; 21:00 – Moacir Franco; 22:00 – Jornal de S. Catarina na TV; 22:10 – O Bem Amado; 23:00 – Verdade Final; 24:00 – Persuaders.

Horóscopo

Omar Cardoso

ÁRIES – Procure evitar as ações ásperas e violentas. Saiba, pois que este será um dia que poderá conseguir fazer boas amizades que lhe ajudarão a progredir muito. Terá sucesso nas associações, no trabalho, nos negócios e no amor.

TOURO – Fale somente a verdade e assegure-se do que vai contar e procure não exagerar-se. Por outro lado, haverá muito sucesso profissional e financeiro e será bem feliz nas viagens que pretender realizar. Pode amar à vontade.

GÊMEOS – Dia em que poderá obter bastante sucesso no setor comercial e industrial. Evite, por outro lado, emocionar-se facilmente com as coisas que lhe acontecem. A felicidade junto à família e à pessoa amada. Neutro às viagens.

CÂNCER – Tome uma decisão mais enérgica quanto aos compromissos mais importantes que pretende realizar. Uma boa ação poderá ser a diferença entre o êxito e o fracasso. Bons negócios em vista. Pode amar.

LEÃO – Dia em que deverá estender a mão amiga às pessoas que necessitarem de você. Deverá, também, trabalhar no sentido de melhorar suas perspectivas futuras e para o seu bem estar geral. Bom ao romance e ás viagens.

VIRGEM – Os nativos de Virgem que tiverem o máximo de cautela serão os vitoriosos neste dia. Tenha o máximo de cuidado ao realizar negócios, mesmo sabendo que a fase é das melhores para tal. Feiiz às viagens e ao amor.

LIBRA – Procure levar mais a sério seus problemas pessoais, pois saiba que a fase e o dia são dos mais felizes para você corrigir seus defeitos, elevar suas qualidades e se fazer pessoalmente. Cuide da saúde.

ESCORPIÃO – Mantenha sua mente alerta e tenha um comportamento exemplar que tudo sairá bem. Por outro lado, o dia não é propício, às novas experiências, às novas amizades e aos negócios arriscados. Neutro ao amor.

SAGITÁRIO – Se não interromper os seus projetos neste dia, conseguirá realizá-los. Abstenha-se, por outro lado, de preconceitos quaisquer que as coisas poderão ser mais fáceis de serem conseguidas. Perfeito às amizades e ao amor.

CAPRICÓRNIO – Embora terá algumas experiências desagradáveis neste dia, podes crer que tudo terminará da melhor maneira possível. O campo profissional oferecerá o essencial para deixá-lo feliz e mais confiante quanto ao futuro.

AQUÁRIO – Dia bem indicado para usar o seu talento, mas desde que não caia no ridículo, porém, haverá chances de ganhar em negócios imobiliários e nos transportes de um modo geral. Sucesso no amor e na vida em família.

PEIXES – Pode confiar em pessoas de sua estima, quando necessitar de tomar alguma decisão importante. Consulte-as. Deverá, por outro lado, cuidar da saúde, das coisas pendentes e de sua reputação no meio em que vive.

Bidú

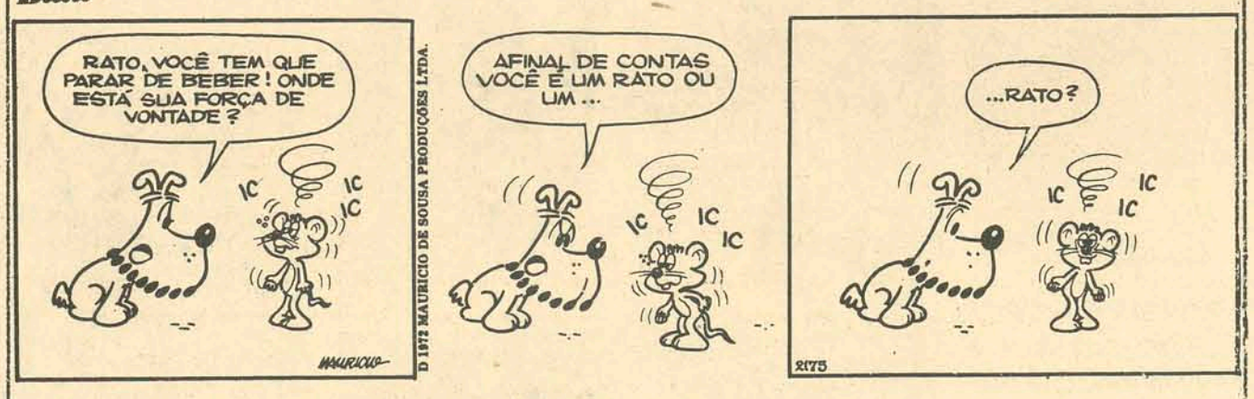

Cascão

O importante é... manter-se em forma... LIMPAR os RINS ESTIMULAR o fígado... tome URODONAL e viva MAIS contente!

ILHATEX

AGORA TAMBÉM NA FELIPE SCHMIDT!

Jogos de Banho
Lençois Modernos
Toalhas de mesa
Malhas Finas
Roupões
Blusas e Camisas ARP

Pague em até 12 meses ou use Cartões de Crédito

ILHATEX

R. CONS. MAFRA, 47 • FONE 4302

R. FELIPE SCHMIDT, 52 – FONE 2160.

Acervo: Biblioteca Pública SC - Hemeroteca Digital Catarinense

Zury Machado

Ernesto Meyer Filho, expondo seus trabalhos na cidade de Itajaí, durante o Festival de Inverno.

ANIVERSÁRIO

Nossos cumprimentos ao Secretário do Governo, Sr. Orlando Bertoli, pelo seu aniversário na última semana. Com um jantar muito íntimo, o Secretário Bertoli e senhora comemoraram o acontecimento.

JÓIAS

Dentro da programação das festividades do VI Congresso de Medicina, a se realizar ainda este mês em nossa Cidade acontecerá desfile de jóias, em chá no Palácio Agronômica.

NA ILHA

O Prefeito de Xanxerê e senhora, Sady Marinho, hóspedes do Hotel Royal, passaram o fim de semana na ilha.

CONVITE

Do senhor José Dobes Filho, Presidente da Associação Brasileira de Odontologia Regional de Blumenau, estamos recebendo convite para o coquetel dia 6, às 20 horas, na abertura da III Jornada Odontológica de Blumenau. O acontecimento será no salão de recepção do restaurante Moinho do Vale.

COQUETEL

Com movimentado coquetel na Dipronal, sexta-feira, deu-se o lançamento do carro linha Ford, Maverick. O senhor Oscar Cardoso Filho, recebeu autoridades e convidados especiais para o acontecimento.

ANIVERSÁRIO

O casal Edi e Hamilton Caminha, em sua residência, recebeu convidados para um jantar, quando eram comemorados os 80 anos da simpática senhora Edith Camissão Avila.

D. CLOTILDE

A Diretoria do Clube Doze de Agosto está convidando a senhora Clotilde Mendes Gonzaga, para madrinha das debutantes oficiais do Balie Branco, o 1o. do 2o. Século daquela sociedade.

CASAMENTO

Eliana Miranda Pereira e Fernando Medeiros Beck, estão de casamento marcado para sexta-feira, às 19 horas, na capela do Colégio Catarinense. Eliana, Fernando e seus pais, Maria de Lourdes e Hermann Beck e Edna e Silvio Pereira, receberão cumprimentos na recepção no Lira Tênis Clube.

O MUNICÍPIO

Na cidade de Brusque, sábado o proprietário do jornal "O Município", senhor Jaime Mendes, no salão de festa da Sociedade Bandeirantes, recebeu convidados para um jantar, comemorando aniversário daquele órgão semanário. Foi atração durante o jantar, um espetacular show de Neide Mariarrosa.

BESC

Com pleno êxito, prossegue o I Curso Prático para 26 recepcionistas do Grupo Financeiro Besc. O curso, cujo aproveitamento considerado excelente, está sendo ministrado em caráter intensivo nas instalações do CETRE (Centro de Treinamento da ACARESC) e terá sua conclusão na próxima sexta-feira. A maioria das recepcionistas são das agências do interior do Estado, além das pertencentes às subsidiárias do Grupo e Agência Central. Por outro lado, prossegue em ritmo normal, o I Curso da Língua Inglesa, destinado aos integrantes do 1o. escalão do Bando do Estado.

MIR

O Presidente da Assembléia Legislativa do Estado do Rio Grande do Norte, Deputado Eziquiel Ferreira, adquiriu para sua residência uma belíssima tela do artista catarinense, Antônio Mir.

SERGIO

Sergio Lobato, um dos mais discutidos moços pelas lindas jovens de nossa sociedade com um grupo de amigos, sábado foi visto na feijoada do Tritão.

VIAGEM

A senhora Eliana Cabral Cheren e seus filhos, Eleonora e Felipe, estão de passaportes para a 1a. viagem de Stella Barros Turismo e BESC Turismo, aos Estados Unidos.

ELIZABETH

Muito comentada foi a beleza da jovem senhora Elizabeth Bittencourt, em recente reunião social, no Lira Tênis Clube. Elizabeth usava um belíssimo modelo em tecido francês, assinado pelo costureiro Lenzi.

Beatriz Gassenferth de Souza, uma beleza de broto, que estará na passarela das debutantes do Baile Branco.

A bonita Yara Regina Vargas, ex-Miss Blumenau, no dia do seu casamento com o arquiteto Ralf Herwig.

MARIA ALICE

Maria Alice Barroso, Presidente do Instituto Nacional do Livro, virá brevemente a Santa Catarina, atendendo a convite formulado pela Secretaria de Governo. A informação é de Michel Curi, Chefe de Gabinete da Secretaria, acrescentando que o principal objetivo da visita de Maria Alice Barroso é o esclarecimento, junto às prefeituras municipais do Estado, sobre a criação de bibliotecas públicas.

CONVÊNIO

O Diretor Geral do Instituto Nacional de Estudos e Pesquisas do Ministério da Educação e Cultura, Cel. Airton de Carvalho Matos, esteve recentemente em Florianópolis, quando assinou convênio com a Secretaria Estadual de Educação.

Através deste convênio, o Estado participará juntamente com o INEP e a Fundação Getúlio Vargas, de pesquisa que mostrará a situação do ensino de 2o. grau em Santa Catarina.

GINKADOZE

Novas equipes também estão em altos preparativos para a Ginkadoze, que movimentará a Cidade a partir do próximo dia 1o. de agosto. Os planos estão sendo mantidos em alto segredo.

NO COUNTRY

Sábado, vimos no Santacatarina Country Club, os casais Angela e Eugênio Doin Vieira, Ivone e Pedro Jorge Barros, Rosete e Mário Evangelista e Odete e João Rafael Evangelista.

O grupo, muito animado, comemorava o aniversário de casamento de Odete e João Rafael Evangelista.

TAMBÉM NO COUNTRY

A beleza suave de Maristela Silva, acompanhada de Jorge Mussi Maia, estava no bar do Country com o jovem casal Lelia e José Arthur d'Acampora.

CINEMA PARA HOJE

EXIBIDORA CENTROSUL LTDA.

CINE SÃO JOSÉ - 3 - 7,45 - 9,45 H

CINE RITZ - 5 - 7,45 - 9,45 H

CINE CORAL - 3 - 8 - 10 H

Espetacular!

OS mansos

COLORIDO

18 ANOS

MARIO BENVENUTTI
SANDRA BRÉA
PEPITA RODRIGUES
AURELIO TEIXEIRA

Sandra Silva
Teobaldo
Felipe Carone
Ari Fontoura

CINE JALISCO - 8 H

ESPANTOSO!

Em 1918 êste homem viajou pelo Sul dos EE.UU. com sua cadeira elétrica portátil!

O FIM DE UM CARRASCO

METRO-GOLDWYN-MAYER apresenta a produção JACK SMIGHT

PROTAGONISTA: STACY KEACH COPROTAGONISTA: MARIANA HILL

ESCRITA POR GARRIE BATESON

PRODUZIDA E DIRIGIDA POR JACK SMIGHT

PANAVISION METROCOLOR

MGM

CINE GLÓRIA - 5 - 8 H

A FÔRÇA DE UM HOMEM CONTRA A VERDADE DA MORTE!

COMOVENTE E VERDADEIRO COMO A PRÓPRIA VIDA!

anthony quinn

"SONHO DE REIS"

"a dream of kings"

irene papas
inger stevens

TECHNICOLOR

ROXY PROGRAMA DUPLO 2 - 8 H

1º FILME

"É o filme mais impressionante já feito até hoje por um jovem diretor, desde Cidadão Kane". Paul Zimmerman

TIMOTHY BOTTOMS
JEFF BRIDGES
ELLEN BURSTYN
BEN JOHNSON
CLORIS LEACHMAN
CYBILL SHEPHERD

A ÚLTIMA SESSÃO DE CINEMA

"THE LAST PICTURE SHOW"

18 ANOS

2 Oscars 1972
Ben Johnson
Cloris Leachman

2º FILME

VITTORIO DE SICA

O JARDIM DOS FINZI CONTINI

(IL GIARDINO DEI FINZI CONTINI)

GIORGIO BASSANI

FAUSTO SARACENI VITTORIO DE SICA

SÃO JOSÉ SEXTA FEIRA PRÉ-ESTRÉIA

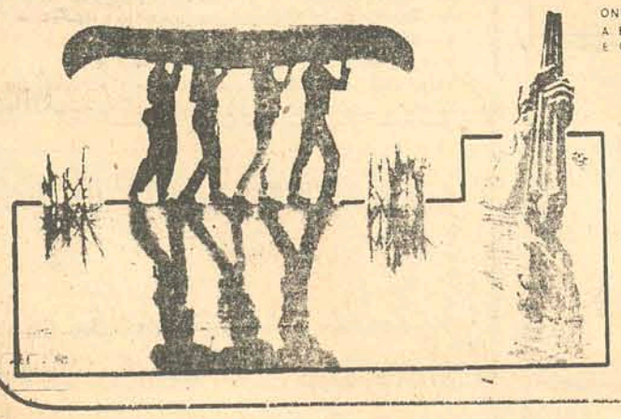

ONDE TERMINA A EXCURSÃO E COMEÇA O

Amargo Pesadelo...?

"DELIVERANCE"

JON VOIGHT BURT REYNOLDS

JOHN BOORMAN

Acervo: Biblioteca Pública SC - Hemeroteca Digital Catarinense

EDEN - ADMINISTRAÇÃO E COMÉRCIO DE IMÓVEIS

Rua Nunes Machado, 14 – Salas 93/95 – Fones 4141/3950/2481

DEPARTAMENTO DE VENDAS – CRECI 6269

RUA TROMPOWSKI – MODERNO APARTAMENTO
Vende um excelente apartamento. Suite com ar condicionado e cofre embutido, dois quartos, banheiro, living, copa/cozinha, dependência de empregada, garagem e piscina. Aquecimento a gás e piscina. Aceita imóvel de menor valor e saldo com financiamento a longo prazo.

RUA ARISTIDES LOBO – EXCELENTE RESIDÊNCIA
Vende excelente residência em construção com área aproximada de 310 m2. Entrega em 180 dias. Pavimento térreo: enorme living copa/cozinha, lavabo social, dependência de empregada, lavanderia, churrasqueira, garagem para dois automóveis. Pavimento superior: 2 suites com ar condicionado, 2 quartos, banheiro, hall social, ampla sala de estar íntima com vista para o mar (Baia Norte), sacada, jardim de inverno. Armários embutidos nas suites e quartos. Tudo em esmerado acabamento. Aceita imóvel de menor valor e saldo com financiamento a longo prazo.

RUA ARISTIDES LOBO – MODERNA RESIDÊNCIA
Vende excelente e moderna residência em construção com área aproximada de 200 m2. Três quartos, 2 banheiros, amplo living, copa/cozinha, dependência de empregada, lavanderia e garagem. Armários embutidos nos quartos. Esmerado acabamento. Aceita imóvel de menor valor e saldo com financiamento a longo prazo.

PRAIA DE JURERÊ – ÓTIMO TERRENO
Vende excelente terreno com 450 m2, situado no Loteamento Praia do Forte. Totalmente financiado.

RUA ARISTIDES LOBO – RESIDÊNCIA FUNCIONAL
Vende excelente residência funcional em construção com área aproximada de 200 m2 em dois pavimentos. Suite, dois quartos, banheiro, living, copa/cozinha, dependência de empregada, lavanderia e garagem. Armários embutidos na suite e quartos. Fino acabamento. Aceita imóvel de menor valor e saldo com financiamento a longo prazo.

RUA ANITA GARIBALDI – SALAS PARA ESCRITÓRIO
Vende dois andares com salas para escritório com um total de 184 m2 de área. Fase final de construção - Entrega em 30 dias. Aceita imóvel de menor valor e saldo com financiamento a longo prazo.

RUA ALAN KARDEC – MODERNO PALACETE
Vende no Loteamento Stodieck, moderno palacete em construção com área aproximada de 500 m2 com dois pavimentos. Entrega em 180 dias. Suite com cofre embutido, 3 quartos, 2 banheiros, sala de estar íntima com maravilhosa vista para a Cidade e para a Baía Norte, enorme living, sala de jantar, hall, lavabo, escritório, copa/cozinha, biblioteca, dispensa, grande área de serviço, lavanderia, dependência de empregada, play ground, garagem para dois automóveis. Suite e quartos com ar condicionado e armários embutidos, sistema de aquecimento a gás em todas as dependências, vidros fume e pintura sobre massa corrida. Esmerado acabamento. Aceita imóvel de menor valor e saldo com financiamento a longo prazo.

RUA DESEMBARGADOR PEDRO SILVA – MODERNO APARTAMENTO
Vende um excelente apartamento com área de 168 m2. Pronto para ser habitado. Três quartos, living, copa/cozinha, banheiros com azulejos coloridos e decorados até o teto, área de serviço e garagem. Totalmente financiado.

TRINDADE – MODERNA RESIDÊNCIA
Vende moderna residência em construção com área aproximada de 200 m2. Três quartos, 2 banheiros, amplo living, biblioteca, sala de estar, copa/cozinha, dependência de empregada, churrasqueira, lavanderia e garagem. Armários embutidos nos quartos, parte externa totalmente ajardinada. Esmerado acabamento. Totalmente financiada.

RUA FÚLVIO ADUCCI – EXCELENTE APARTAMENTO
Vende apartamento moderno e mobiliado finamente com bom gosto. Maravilhosa vista para o mar. Dois quartos, enorme living, banheiro, copa/cozinha, área de serviço. Totalmente financiado.

ESTREITO – RESIDÊNCIA MISTA
Vende na Rua Ministro Ribeiro da Costa, residência mista. Três quartos, banheiro, living grande, copa/cozinha, inclusive garagem e churrasqueira. Rende, atualmente, aluguel de Cr$ 600,00. Entrega em 90 dias. Totalmente financiada.

CENTRO – APARTAMENTO
Vende na Rua Durval Melquíades de Souza (Chácara de Espanha), ótimo apartamento. Dois quartos, living, hall, copa/cozinha, banheiro, área de serviço e dependência de empregada. Totalmente financiado.

ITAJAÍ – VILA RESIDENCIAL
Vende à Rua Olímpio de Miranda Júnior, vila residencial antiga. Três quartos, dois banheiros, amplo living, hall social, enorme copa/cozinha, sala íntima, varanda, escritório, biblioteca, dependência de empregada e garagem grande. Ótimo terreno para incorporação. Totalmente financiado.

ALAMEDA ADOLPHO KONDER – EXCELENTE TERRENO
Vende um excelente terno com uma área de 440 m2. Totalmente financiado.

PRAIA DE CANASVIEIRAS – TERRENO
Vende perto do Country Club, escelente terreno com uma área aproximada de 700 m2. Totalmente financiado.

RIO TAVARES – ÓTIMO TERRENO
Vende na Estrada Geral de Rio Tavares, excelente terreno para chácara com uma área de 26.000 m2. Totalmente financiado.

BALNEÁRIO DE CAMBORIÚ – EXCELENTE TERRENO
Vende à Rua 3.100, um terreno com 10 metros de frente e 57 metros de fundo. Totalmente financiado.

TRIBUNAL DE JUSTIÇA

DIRETORIA DE DOCUMENTAÇÃO E PUBLICAÇÕES
DECISÕES DO TRIBUNAL DE JUSTIÇA

A Terceira Câmara Civil em sessão de 02.07.73, julgou os seguintes processos:

AGRAVOS DE INSTRUMENTO

No. 578 – BALNEÁRIO DE CAMBORIÚ – Agrte. Manchester Veículos Ltda. Agrdo. Valério Gaudin. Rel. Des. Aristeu Schiefler – "Negaram provimento. Unânime".

No. 589 – CAPINZAL – Aptes. Próvido Pecinatto e sua mulher. Agrdos. Gabriel Casagrande e sua mulher. Rel. Des. Reynaldo Alves – "Declararam competente o Juízo de Direito da Comarca de Lages. Unânime".

AGRAVOS DE PETIÇÃO

No. 3.074 – ORLEANS – Agrte. Dr. Promotor Público. Agrdo. Dr. Juiz de Direito. Rel. Des. Geraldo Salles – "Determinaram a remessa dos autos à Segunda Câmara Civil. Unânime".

3.107 – ORLEANS – Agrte. João Candido dos Santos. Agrdo. I.N.P.S. Rel. Des. Aristeu Schiefler – "Negaram provimento. Unânime".

No. 3.132 – ORLEANS – Agrtes. Dr. Juiz de Direito, "ex-officio" e o I.N.P.S. Agrdo. Antônio Souza. Rel. Des. Aristeu Schiefler – "Negaram provimento. Unânime".

APELAÇÕES DE DESQUITE

No. 4.095 – LAGES – Apte. Dr. Juiz de Direito da 1a. Vara cível, "ex-officio". Apdos. Levi Celso Wagner e Maria da Graça Wagner. Rel. Des. Aristeu Schiefler – "Converteram o julgamento em diligência. Unânime".

No. 4.107 – ARARANGUÁ – Apte. Dr. Juiz de Direito, "ex-officio". Apdos. Teotônio Matos e Isolina da Rosa Matos. Rel. Des. Aristeu Schiefler – "Negaram provimento. Unânime".

No. 4.123 – LAGES – Apte. Dr. Juiz de Direito da 2a. Vara Cível, "ex-officio". Apdos. Leonel do Amaral e Elza Aparecida Silva do Amaral. Rel. Des. Waldyr Taulois – "Converteram o julgamento em diligência. Unânime".

No. 4.130 – BLUMENAU – Apte. Dr. Juiz de Direito da 2a. Vara Cível, "ex-officio". Apdos. Edgar Schuhart e Karin Schuhart. Rel. Des. Waldyr Taulois – "Negaram provimento. Unânime".

No. 4.121 – IBIRAMA – Apte. Dr. Juiz de Direito, "ex-officio". Apdos. Simão Hellmann e Walburga Hoepers Hellmann. Rel. Des. Geraldo Salles – "Negaram provimento. Unânime". Acórdão assinado na sessão.

No. 4.133 – ITAJAÍ – Apte. Dr. Juiz de Direito da 1a. Vara, "ex-officio". Apdos. Curt Ehrhardt e Zulma Franz Ehrhardt. Rel. Des. Geraldo Salles – "Converteram o julgamento em diligência. Unânime".

APELAÇÕES CÍVEIS

No. 9.094 – LAGES – Apte. Nelson José Sartor. Apdo. Reno Rogério Antunes Sá. Rel. Des. Aristeu Schiefler – "Negaram provimento. Unânime".

No. 8.799 – JOINVILLE – Aptes. Angelo Puppi e Maria de Lourdes Pereira Selinke. Apdo. Odilon Afonso Moreira. Rel. Des. Waldyr Taulois – "Converteram o julgamento em diligência. Unânime".

No. 8.994 – CHAPECÓ – Apte. Dr. Juiz de Direito da 1a. Vara, "ex-officio". Apda. Lucila Terezinha Tesari Vasconcellos. Rel. Des. Waldyr Taylois – "Negaram provimento. Unânime".

No. 8.358 – CONCÓRDIA – Aptes. e Apdos. Vilmar Barazetti e Altair Heusi. Rel. Des. Geraldo Salles – "Determinaram a remessa dos autos à Segunda Câmara Civil. Unânime". Acórdão assinado na sessão.

No. 9.032 – FLORIANÓPOLIS – Aptes. Manoel Celestino de Souto e sua mulher. Apda. Maria Maurícia Veríssimo. Rel. Des. Geraldo Salles – "Determinaram a remessa dos autos à Primeira Câmara Civil. Unânime".

A Segunda Câmara Civil, em sessão de 02.07.73, julgou os seguintes processos:

AGRAVOS DE PETIÇÃO

No. 3.082 – CHAPECÓ – Agrtes. Amilton Ferreira da Silva e Cyrano de Mello Annes. Agrda. Prefeitura Municipal de Chapecó. Rel. Des. Rid Silva – "Converteram o julgamento em diligência. Unânime".

No. 3.092 – CAMPOS NOVOS – Agrtes. Vivaldino Moreira Ferraz. Agrda. Maria Alzira Correia. Rel. Des. Rid Silva – "Deram provimento, em parte, a fim de ser excluída a busca e apreensão decretada contra o menor. Unânime".

APELAÇÃO DE DESQUITE

No. 4.079 – SÃO FRANCISCO DO SUL – Aptc. o Dr. Juiz de Direito, ex-officio. Apdos. José Sebastião Castilho e Maria Antônia Castilho. Rel. Des. Rid Silva – "Negaram provimento. Unânime.

APELAÇÕES CÍVEIS

No. 7.729 – BRUSQUE – Apte. Lauro Müller. Apda. Prefeitura Municipal de Brusque. Rel. Des. Eduardo Luz – Negaram provimento. Unânime".

No. 9.082 - CAMPOS NOVOS – Apte. Madeireira Fazenda Caçador do Índio Ltda. Apda. Maria Francisca de Jesus. Rel. Des. Eduardo Luz – "Deram provimento, em parte, para reduzir a condenação para Cr$ 3.700,00 (três mil e setecentos cruzeiros), mantidos as demais cominações do processo. Unânime".

No. 9.117 – BLUMENAU – Aptes. Ruy Eduardo Willecke e sua mulher. Apda. Hermes Macedo S.A. – Importação e Comércio. Rel. Des. Eduardo Luz – "Negaram provimento. Unânime".

No. 8.909 – ITUPORANGA – Apte. Dr. Juiz de Direito, ex-officio. Apda. TV Coligadas de Santa Catarina. Rel. Des. Rid Silva – "Não conheceram, determinando a remessa dos autos a Egrégia Primeira Câmara Civil. Unânime".

Jaime Sprídigo
Diretor

DOCUMENTOS EXTRAVIADOS

Foram extraviados os documentos do carro Volkswagen – Sedan Placa AA–4046 pertencente a Livraria e Editôra Caribenk.

CERTIFICADO EXTRAVIADO

Foi perdido o Certificado de Propriedade do veículo marca Lambretta, motor no. 3-76447, chassis no. 23780, pertencente ao Sr. Valdori Antônio Farias.

CERTIFICADO EXTRAVIADO

Foi extraviado o certificado de propriedade da Kombi Wolkswagen, ano de fabricação 1969, placa AB–2456, cor pérola, 54 HP, de propriedade da SERTE–Sociedade Espírita de Recuperação, Trabalho e Educação, com sede à rua Allan Kardec no. 24, nesta Capital.

Lubel

promotora de vendas ltda.
(Administração de Imóveis)
Rua Felipe Schmidt no. 27 – Edifício Dias Velho – conj. 10 – CRECI – 1950.

ALUGA–SE
Conjuntos para escritórios – Loja na Galeria Dias Velho.

VENDE–SE
Lotes no Jardim Cidade Universitária.

ÓTIMO PONTO

No centro da cidade, sendo ótimo ponto comercial para qualquer ramo de negócio. Tratar pelo fone 3966 ou à Av. Rio Branco, 53.

CASA DO SAPATEIRO

De. Rosa, Souza & Cia Ltda.
Dispõe de grande estoque de artigos para Sapateiros e Estofadores em Geral.
Rua Gal. Liberato Bitencourt, 405
Estreito – Florianópolis.

ESTADO DE SANTA CATARINA
SECRETARIA DOS SERVIÇOS PÚBLICOS
COMISSÃO DE ENERGIA ELÉTRICA – CEE –
EDITAL DE TOMADA DE PREÇOS No. 07/73
COMUNICAÇÃO

A Comissão de Energia Elétrica – CEE – com sede à rua Tenente Silveira, Edifício das Diretorias, 2o. andar, em Florianópolis, comunica que se encontra à disposição dos interessados no endereço acima, os elementos da Tomada de Preços no. 07/73, para aquisição de ferragens, isoladores, condutores e material elétrico.

O Edital encontra-se afixado no "hall" de entrada da Comissão de Energia Elétrica.

Para melhores esclarecimentos, e cópia do referido – Edital, os interessados deverão dirigir-se a Divisão Administrativa do Órgão, no local acima citado.

Florianópolis, 02 de julho de 1973
Engo. Haroldo Paranhos Pederneiras
DIRETOR GERAL DA CEE

ATAIDE MADEIRA & IRMÃOS S/A – "MADEPESCA"
CGCMF: No. 83.647.503/001
ASSEMBLÉIA GERAL EXTRAORDINÁRIA
CONVOCAÇÃO

Convocamos os senhores acionistas de "ATAIDE MADEIRA & IRMÃOS S/A – Madepesca" para reunirem-se em Assembléia Geral Extraordinária, que terá lugar em sua sede social à rua Sete de Setembro, 353 – A, na cidade de Criciúma, Estado de Santa Catarina, no dia 13 de Julho de 1973, às 9,00 horas, para deliberar sobre os assuntos constantes da seguinte ordem do Dia:

a) – Alteração da Razão Social
b) – Proposta para transferência da sede social para Laguna
c) – Modificação de Cargo na Administração, com o consequente reenquadramento e eleição de Diretores nos cargos e fixação das respectivas remunerações;
d) – Outros assuntos de interesse social.

Criciúma, 30 de junho de 1973.
ATAIDE MADEIRA – Diretor Presidente
ALCEBIADES LUIZ MADEIRA – Diretor Vice-Presidente

CONVITE PARA MISSA

Viúva e filhos de seu inesquecível JOÃO NEVES, convidam parentes e pessoas de suas relações para a Missa de 6o. mês de seu falecimento que farão realizar hoje às 19 horas na Igreja Santo Antônio.

Desde já agradecem a todos que comparecerem a este ato de fé cristã.

DOCUMENTO EXTRAVIADO

FOI EXTRAVIADO O TÍTULO DE ELEITOR PERTENCENTE AO SR. MARINO WIGGERS, RESIDENTE EM BRAÇO DO NORTE.

Braço do Norte, 29 de junho de 1973.

DOCUMENTO EXTRAVIADO

FOI EXTRAVIADO O CERTIFICADO DE REGISTRO DO VEÍCULO PLACA JE–0207, REGISTRO No. 344467, PERTENCENTE AO SR. MARINO WIGGERS.

Braço do Norte, 29 de Julho de 1973

DOCUMENTO EXTRAVIADO

FOI EXTRAVIADO A CARTEIRA DE HABILITAÇÃO, CATEGORIA PROFISSIONAL, PERTENCENTE AO SR. MARINO WIGGERS.

Braço do Norte, 29 de junho de 1973.

CERTIFICADO EXTRAVIADO

Foi perdido o Certificado de Propriedade do veículo marca Volkswagen, ano 1969, placas AB–3641, motor no. B9–602459, chassis BF–269637, pertencente ao sr. Idalicio Doralicio Cardozo.

CERTIFICADO EXTRAVIADO

Foi extraviado o certificado do Ford Corcel, placa AB–4307, motor no. 1B23D126662, ano 1971 de propriedade do sr. Antônio Rodrigues de Barros.

EM TUBARÃO

Vende-se
Casa na Vila Moema, terreno grande – Cr$ 58.000,00
Uma residência em Oficinas por – Cr$ 46.000,00
Residência de madeira à 250 metros da Faculdade – Cr$ 27.000,00
Casa rua Vereador Adolfo Machado – Cr$ 45.000,00 – 583,99 por mês.
Casa 2 pavimentos Rua Rui Barbosa (comércio, residência Cr$ 80.000,00 financiamos.
Boa residência Rua Bernardino Teixeira Cr$ 38.000,00 – 493,14 por mês.
Ótima casa próximo da Catedral Cr$ 70.000,00 – 908,42 por mês.
Casa próximo Souza Cruz (excelente) entrada de Cr$ 15.000,00.
Casa na Praia de Jaguaruna – Cr$ 27.000,00
Ótima residência a Rua São José – Cr$ 160.000,00.
Terrenos:
Lote próx. Palácio de Esportes (Av. M.Cabral) Cr$ 8.000,00
Na Rua Lauro Muller por Cr$ 5.500,00.
Lotes próx. Ginásio Industrial – em condições.
Terreno em Oficinas de 22 x 50.
Terreno na Av. Expedicionário, esquina por Cr$ 18.000,00.
Vários terrenos na BR–101
Terreno na Vila Moema, Rua Calçada por Cr$ 15.000,00
Loteamento Catedral – lotes em 36 meses sem juros.
Parque da Boa Vista – lotes em 36 meses sem juros.
Aluga-se
Sala na Rua São Manoel
Sala para escritório, Rua Lauro Muller, centro – Cr$ 241,50

ARIEL CRCI 1615

PREDIBENS IMOBILIÁRIA Ltda.
Rua São Manoel – Ao lado Cine Vitória – Fone 1042 – Tubarão

ALUGA-SE
SALA NO ESTREITO

Ponto comercial ou escritório, sala de esquina, perto do Supermercado Odivan, sem problemas para estacionamento.

Tratar na Imobiliária Tavares Ltda. à rua dos Ilhéus – Ed. APLUB – 10o. andar – sala 103 – Fone 3738 – Fpolis.

CASA ALUGA-SE.

Situada no Centro com 200m2.
De preferência para Repartições Públicas ou Firmas Comerciais.
Informações à rua Feliciano Nunes Pires no. 17 das 12 às 14:00 e das 17 às 19:00 horas.

APARTAMENTO

Aluga-se apartamento dotado de sala ampla, dois quartos, cozinha, quarto de banho, área de serviços, situado à rua Duarte Schutel.

Tratar à rua Urbano Sales no. 37, telefone 2981.

ALUGA–SE

Aluga-se casa à rua Souza França, 46 (próximo ao Estádio Adolfo Konder), com um quarto, sala, copa, cozinha e banheiro. Cr$ 250,00 mensal. Tratar à rua Moura 25 Barreiros.

MOTOCICLETA HARLEY DAVIDSON

Ano 1970, 180 cilindradas, licenciada até 5/74, vendo à vista Cr$ 6.500,00 ou financiada. Av. Osmar Cunha, 81 – Ed. Presidente – apto. 1201 – 12o. andar – motor novo.

APARTAMENTO EM CAMBORIÚ

Vende-se apartamento no edifício Itamaraty com 2 quartos, banheiro, copa-cozinha com área de 85,04 m2. Preço: Cr$ 85.000,00. Tratar – EMEDAUX – Gastão. Fones: 4604 – 3164 – 4340.

ÓTIMA OPORTUNIDADE

ARCOVAM PROMOÇÕES LIMITADA NECESSITA URGENTE DE MOÇA ENTRE 18 A 25 ANOS DE BOA APARÊNCIA E COM INSTRUÇÃO SECUNDÁRIA; CONTATOS NA SALA 126 DO EDIFÍCIO APLUB, ATÉ O DIA 5.

MÉDICOS

DR. SAULO CAIRES BERBER
NEUROLOGISTA CLINICO

Estágio (2 anos) no Hospital das Clínicas da Universidade de São Paulo.

DRA. MARIA CARMEN S. S. BERBER
DERMATOLOGISTA

Estágio (2 anos) no Hospital das Clínicas da Universidade de São Paulo.
Título de especialista pela Sociedade Brasileira de Dermatologia.
Doenças da pele, couro cabeludo e unhas.
CONSULTÓRIO: RUA DEODORO, 15 – SALA 202 –

VENDAS
CASAS - APARTAMENTOS - TERRENOS

PRÉDIO NA FELIPE SCHMIDT:
Vendemos um prédio c/2 pavimentos, bom terreno, área construída 260m2, bom preço e financiamento, aceita-se apartamento como parte de pagamento.

RUA ESTEVES JÚNIOR:
Lindo apartamento c/120 metros de área construída, Cr$ 25.000,00 de entrada, saldo a combinar, aceita-se terreno ou carro como parte de pagamento.

RUA BOCAIÚVA
Vendemos espetacular área de esquina, próprio para construção de apartamento, ótimo preço.

SERVIDÃO VEREADOR BATISTA PEREIRA (Estreito)
Vendemos boa casa mixta, contendo 3 quartos, sala, copa, cozinha e banheiro, garage. Condições Cr$ 15.000,00 de entrada mensais Cr$ 500,00.

ESTREITO
Estreito bom negócio, próximo do asfalto vende-se por apenas Cr$ 25.000,00 bom terreno de 30 metros de frente, por 31 metros de fundos, contendo uma casa modesta de madeira. Tratar rua João Pinto, 21, 3o. andar conj. 9.

LAGOA DA CONCEIÇÃO
Vendemos neste acolhedor e belo recanto de nossa famosa Ilha, lindo Restaurante com todas instalações completas para funcionamento imediato, vasta área coberta para atendimento externo, seu respectivo prédio com área construída de 230m2, grande terreno de esquina com área de 1.340m2, tendo ainda várias outras benfeitorias, arborizações etc. EXCELENTE PREÇO: – Cr$ 80.000,00 – Sendo Cr$ 30.000,00 de entrada e saldo financiado. Tratar rua João Pinto, 21 –3o. andar conj. 9.

AGRONÔMICA
Vendemos um terreno de 20x22 dando frente para as ruas Almirante Carneiro e Prof. João Tolentino. Barbada. Preço Cr$ 17.000,00 sendo Cr$ 5.000,00 de entrada e saldo de Cr$ 500,00 mensais.

PRAIA – Ponta de Baixo:
Vendemos com praia particular, grande propriedade contendo casa de alvenaria, c/6 peças fabulosa área 35x70 toda arborizada, várias benfeitorias frente para rua calçada. Preço Cr$ 60.000,00 sendo Cr$ 20.000,00 de entrada e saldo mensais de Cr$ 500,00.

LAGOA DA CONCEIÇÃO – Av. Beira Mar
Vendemos grande casa mixta, c/3 quartos, sala cozinha e banheiro etc. Lindo terreno de 18,50x33 – Bom negócio, Preço Cr$ 45.000,00 sendo Cr$ 10.000,00 de entrada, mais Cr$ 15.000,00 em 1974, prestações iniciais em 1975, aceitá-se carro como entrada.

RIBEIRÃO DA ILHA – Praia Centro
Vendemos com apenas Cr$ 4.000,00 de entrada, saldo Cr$ 200,00 mensais, ótimo terreno de 30mx1080 de fundos ótimo negócio URGENTÍSSIMO.

PROCURA–SE PARA ATENDER PEDIDOS URGENTES, DE CLIENTES CASAS, APARTAMENTOS – TERRENOS. Tratar: Rua João Pinto, 21, 3o. and. Conj. 9, das 8 às 18 horas direto.

S. SIMAS EMPREENDIMENTOS IMOBILIÁRIOS

RUA FELIPE SCHMIDT, 51 – SALA 1 – FONE 2979
SCESC No. 150

Informa aos interessados, a relação dos imóveis sob a sua responsabilidade e que estão a venda nos diversos bairros desta Capital.

APARTAMENTO CENTRO
Belíssimo apartamento com 3 quartos, copa-cozinha, dep. de empregada completo, 2 banheiros sociais, área de serviço, sacada e bela vista panorâmica. Preço: Cr$ 140.000,00 a combinar. Ref. 062.

Apartamento no centro com 1 quarto com armário imbutido, banheiro social, cozinha, área de serviço e dep. de empregada. Preço: Cr$ 50.000,00 a combinar. Ref. 029.

Apartamento no centro com 3 amplos quartos, sala, copa-cozinha, dep. de empregada completo, área de serviço c/janela de alumínio, playground, sala de festa e garagem. Preço: Cr$ 135.000,00. Ref. 043.

Apartamento amplo com 2 quartos, sala, cozinha, banheiro, área de serviço, com um armário imbutido no quarto de casal. Preço: CR$ 70.000,00. Ref. 152.

ÓTIMA OPORTUNIDADE
ALUGA–SE SALA NO CENTRO
Ótima sala com 60m2, mais sobre loja, no ponto mais central da cidade – Ed. Jaqueline.
Preço: 3 salários mínimos mensais
Condições: a combinar
Tratar em S.Simas Empreendimentos Imobiliários – Rua Felipe Schmidt no. 51, Loja 1 ou pelo fone 2979.

CASA NA LAGOA DA CONCEIÇÃO
Casa de alvenaria, com 4 quartos ótimos, copa/cozinha, 3 banheiros, sendo 2 sociais, churrasqueira, com outra casa nos fundos.
Área do terreno: 2.500m2 aproximadamente
Preço: Cr$ 140.000,00 a combinar.

POLICLINICA SANTA CATARINA

Em fase de inauguração – No Estreito
HÀ VAGAS PARA MÉDICOS CLÍNICOS.
Tratar: Rua José Lins do Rego 147
Bom Abrigo

Acervo: Biblioteca Pública SC - Hemeroteca Digital Catarinense

AUTOMÓVEIS

SIGA ESTA SETA. VOCÊ VAI ENCONTRAR O MELHOR FINANCIAMENTO E A MELHOR GARANTIA.

VEÍCULOS USADOS DE QUALIDADE

Departamento de Veículos Usados do seu Concessionário de Qualidade CHEVROLET

HOEPCKE VEICULOS S/A

RUA CONSELHEIRO MAFRA, 28
FONE 31-17

Opala – 4 cilindros – Branco	70
Opala – 4 cilindros – Marfim Dourado	70
Opala – 4 cilindros – Branco	69
Opala – 4 cilindros – Cinza Prata	71
Volks – 1500 – Branco	70
Volks – 1300 – Vermelho	69
Volks – 1300 – Verde	69
Volks – 1600 – 4 portas – Vermelho	69
Volks – 1300 – Branco	68
Variant – Branco	71
Karmanghia – Vermelho	67
Buggy Kadroon – Preto	71

Amauri VOLKSWAGEN

COMÉRCIO DE AUTOMÓVEIS

Dodge 1.800 – Verde Floresta	O.K.
Fuscão – Branco Lotus	O.K.
Ford Corcel Cupê Luxo – Azul Colonial	O.K.
Opala Cupê Especial – Branco Everest	O.K.
Belina – Branco Nevasca	O.K.
Fuscão – Azul Diamante	1971
Fuscão – Laranja Granada	1971
TL Luxo – Azul Metálico	1971
TL 4 Portas – Verde Iguaçu	1972
Volks – Peróla	1968
Volks – Bege Claro	1964
Kombi – Bege Claro	1971
Kombi – Verde Caribe	1968
Corcel Cupê STD – Azul Celeste	1971
Corcel Cupê STD – Branco Nevasca	1970
Corcel Cupê Luxo – Vermelho Meteoro	1969
Corcel 4 Portas – Amarelo Marambaia	1969
Esplanada – Azul Cideral	1969

POSSUÍMOS CARROS ZERO QUILÔMETRO DE QUALQUER MARCA
R. Gal. Gaspar Dutra, 90 – Estreito
Fones: 6632 e 6359
Florianópolis.

C. RAMOS S.A.

COMÉRCIO E AGÊNCIAS

VEÍCULOS NOVOS

Possuímos toda linha VW nas diversas cores 73

REVENDEDORES AUTORIZADOS VOLKSWAGEN
R. João Pinto no. 9 – Rua Cel. Pedro Demoro no. 1466
Fone 3641 – Fpolis – 6381 – Estreito.

VEÍCULOS USADOS

Sedan – 1.200 – Cinza	1966
Kombi – Pérola	1964
Sedan – 1.300– Azul Cobalto	1969
Sedan – 1.300 – Vermelho cereja	1969
Sedan – 1.600 – Branco lotus	1969
Sedan – 1.500 – Azul diamante	1970
T.L. 2 – Azul diamante	1970
Sedan – 1.300 – Branco lotus	1970
Variant – Azul pavão	71/72
Kombi – Bege claro	1971
Sedan – 1.500 – Azul diamante	1972

FINANCIAMOS SEU VEÍCULO ATÉ 40 MESES

KRESA

KOERICH S.A.
Comércio de Automóveis

RUA ALMIRANTE LAMEGO, 190
REVENDEDOR AUTORIZADO
VOLKSWAGEN
RELAÇÃO DOS VEÍCULOS
USADOS À VENDA

Sedan 1300 Vermelho	70
Sedan 1300 Azul diamante	70
Sedan 1300 Vermelho cereja	70/71
Sedan 1300 Vermelho montana	72
Sedan 1300 Azul Arara	73
Sedan 1300 Bege Claro	69
Sedan 1300 Verde Folha	69
Sedan 1300 Vermelho Cereja	68
Sedan 1300 Bege Nilo	68
Sedan 1300 Vermelho Cereja	67
Sedan 1300 Azul Real	67
Sedan 1200 Azul	66
Sedan 4 Portas Branco Lotus	69
Sedan 4 Portas Branco Lotus	70

FINANCIAMENTO ATÉ 40 MESES

CARIONI AUTOMÓVEIS

Volks 1300 Branco	1971
Volks Bege	1970
Volks Azul	1966
Volks Verde	1966
Variant Vermelha	1972
Variant Bege	70/71
Volkswagen Verde Folha	1970
Rural Willys	1972
Chevrolet Pick Up C–10	1972

AV. RIO BRANCO, 53
FONE 2966

A. Coelho

AUTOMÓVEIS COMPRA VENDA E TROCA

Chevrolet Opala 3 marchas Cupê Especial mostarda OK	1973
Volks 1500 amarelo Texas OK	1973
Ford Corcel Cupê STD branco	1973
Volks. T.L. Cupê branco lotus OK	1973
Chevrolet Opala branco c/teto de vinil luxo	1971
Chevrolet Opala 4 portas luxo azul	1970
Ford Corcel vermelho meteoro luxo	1969
Ford Galaxie bege	1969
Ford Galaxie cinza	1967
Dodge Dart verde fronteira Cupê	1971
Dodge Dart 4 portas azul metálico	1970
Volks. 1500 azul diamante	1971
Volks. T.L. Cupê azul diamante	70/71
Variant branco lotus	1971
Volks. 1300 verde folha	1970
Volks. 1300 verde folha	1970
Volks. 1300 vermelho cereja	1969
Volks. 1300 branco lotus	1969

CRÉDITO IMEDIATO – TAXAS REDUZIDAS
ATENDEMOS EM DOIS ENDEREÇOS:
RUA FELIPE SCHMIDT, 85
RUA JOÃO PINTO, 40 FONES 2777 e 2765

DIPRONAL - Distribuidora de Produtos Nacionais Ltda

Corcel 4 portas	1970
Corcel 4 portas	1969
Volkswagen 1500	1971
Karmanghia	1969
Kombi	1970
Pick–Up Kombi	1968

Rua Felipe Schmidt, 60 – Fones 3321 e 2197
FLORIANÓPOLIS – SC

AUTO LOCADORA COELHO

EM FLORIANÓPOLIS,
ALUGUE UM CARRO E DIRIJA VOCÊ MESMO.
INFORMAÇÕES RESERVAS
RUA FELIPE SCHMIDT, 85
FONES 2777 ou 2765

JENDIROBA AUTOMÓVEIS LTDA.

R. Sandanha Marinho Esq. de João Pinto
FONES: 4673 – 2952

OPALA SS OK	1973
OPALA V/CORES OK	1973
CORCEL CUPÊ	1972
VOLKS 1.500	71-72
TL 1.600	1971
CORCEL CUPÊ	69-70
OPALA	1969
VOLKS	1968
GALAXIE	1967
D.K.W. VEMAG	1965

NÃO FECHAMOS PARA ALMOÇO
COMÉRCIO DE AUTOMÓVEIS, BARCOS
Financiamentos até 36 meses

VENHA CONHECER O MAVERICK

O MAIS NOVO PRODUTO DA Ford

Modêlos
SUPER - SUPER-LUXO - GT

Ford Florianópolis Veículos S.A. FLORISA

Rua Santos Saraiva, 554 – Fones: 6345 e 6351

TODA LINHA DE VEÍCULOS NOVOS FORD

O seu revendedor FORD

O Maverick está também no Consórcio FLORISA

meyer

VEÍCULOS USADOS
Alta Qualidade

Dodge Sedan	72
Dodge Cupê	71
Dodge SE	72
Dodge Sedan	70
Ford Galaxie	70
Opala Cupê	72
Opala Luxo	70
Opala Sedan Luxo	71
Corcel Luxo Sedan	69
Volkswagen 1500	72
Volkswagen 1500	71
Volkswagen 1300	67

Telefone – 6389 e 6393
FINANCIAMOS ATÉ 36 MESES
VEÍCULOS USADOS

VALDIR AUTOMÓVEIS LTDA.

Brevemente em novo endereço
Av. Osmar Cunha, 20
Tel. 4739
ao lado do Posto Holiday

ARCO-IRIS AUTOMÓVEIS

Rua Fúlvio Aducci 690 ao lado do Banco do Rio Grande do Sul

Ford Galaxie – Pérola	68
Opala Vermelho Luxo	70
Volks. Branco	70
Variant Vermelha	71
Corcel branco – 4 portas	69
Corcel Cinz. Kilimanjara Cupê	69
Kombi Azul	65
Kombi Bege	70
Variant Azul diamante	71
Volks. 1500 Branco Lotus	71
Corcel GT Amarelo e preto	70

GATÃO AUTOMÓVEIS

Rua Francisco Tolentino, 13 – Fpolis. COMPRA – TROCA E VENDA DE AUTOMÓVEIS – Fone: 29-80

VARIANT AZUL NIAGARA "OK"	1973
CORCEL CUPÊ LUXO VERM./VINIL PRETO	1972
VOLKSWAGEN 1.500 VERMELHO MONTANA	1972
VOLKSWAGEN 1.300 BRANCO LOTUS	70/71
VOLKSWAGEN MARFIM	1969
VOLKSWAGEN 1.500 "OK" VÁRIAS CORES	1973
OPALA "OK" VÁRIAS CORES	1973

PROFISSIONAIS

DR. SERGIO DE CARVALHO
Endocrinologia

Curso de especialização pela Pontifícia Universidade Católica do Rio de Janeiro.
Residência Médica (2 anos) no Instituto Estadual de Diabetes e Endocrinologia – GB.

OBESIDADE – MAGREZA – DIABETES
TIREÓIDE – ESTERILIDADE E INFERTILIDADE
CRESCIMENTO E DESENVOLVIMENTO
(Baixa Estatura)

Consultório: Rua Jerônimo Coelho, 359 – s/15 – Ed. da Associação Catarinense de Medicina – Fone 2575 – Diariamente a partir das 14,00 horas – Florianópolis.

Dr. PAULO ARLINDO PHILIPPI
OUVIDOS-NARIZ-GARGANTA

Residência Médica (2 anos) na Clínica Prof. José Kós – Rio de Janeiro.
Curso de especialização na Pontifícia Universidade Católica do Rio de Janeiro – GB.
Cirurgia de Surdez e Otite Crônica.
Diagnóstico de surdez na criança e no adulto.
VERTIGENS E TONTURAS.
Cons. Hospital Celso Ramos – Fone 3899 – 412
Diariamente das 16,00 às 19,00 horas.

DR. ROBERTO MOREIRA AMORIM

DOENÇAS DA PELE
Das Unhas – Do Couro Cabeludo – Micose – Alergia
Tratamento de Acne Pela Neve Carbônica "Peeling"
DEPILAÇÃO
Ex-Estagiário do Hospital das Clínicas da Universidade de São Paulo.
CONSULTAS: Diariamente, a partir das 15 horas.
CONSULTÓRIO: R. Jerônimo Coelho, 359 – Ed. ACM 5o. andar – sala 53 – fone 4438.

DR. OSWALDO KERSTEN

Professor Assistente de Cirurgia da UFSC
Membro do Colégio Brasileiro de Cirurgiões
CLÍNICA E CIRURGIA DO APARELHO DIGESTIVO
CIRURGIA GERAL
Consultório: Rua Tiradentes, 26 Tel.: 2131
Diariamente das 16 às 18 horas
Residência: Rua Almirante Alvim, 28 - Tel.: 2131

DRA. LÉA S. DA NOVA

GINECOLOGIA E OBSTETRICIA

Consultório: Rua Jerônimo Coelho, 359 – sala 54 – Ed. da Associação Catarinense de Medicina.
Atende diariamente a partir das 15 horas.
Fones: Consultório 3995 e Residência 6390.

DR. EDMO BARBOSA SANTOS

Cirurgião Dentista

Horário: de 2a. à 6a. feira das 14 às 19 horas.
Rua Deodoro, 18 – Edifício Soraia, 13.

DR. RAUL CHEREM FILHO

Clínica Médica – reumatismos. Consultório Hospital Celso Ramos. Atende diariamente das 12,30 às 16,00 horas.

DR. ANTÔNIO SANTAELLA

Professor de Psiquiatria da Faculdade de Medicina
Problemática Psíquica Neuroses
DOENÇAS MENTAIS
Consultório: Ed. Associação Catarinense de Medicina
Sala 12 – Fone 22 08 – Rua Jerônimo Coelho, 358
– Florianópolis –

DR. E. M. DA LUZ

Advocacia, perícia e consultas técnicas sobre acidentes de trânsito. Exames grafotécnicos, dactiloscópicos e outros.
Perito-Chefe do Instituto de Criminalística (1965-1967).
Representante do Estado no II Congresso Brasileiro de Identificação Dactiloscópica (GB–1963) e no V Congresso Brasileiro de Medicina Legal e Criminologia (RGS–1964).
Estagiário no Instituto de Polícia Técnica do Estado de São Paulo (1962).
Autor do Sistema Dactiloscópico Catarinense, aprovado pelo II Congresso de Identificação Dactiloscópica (GB–1963).
ADVOCACIA CIVIL E CRIMINAL
Rua Felipe Schmidt, NO. 23 (EDIFÍCIO SANTO ANTÔNIO).
Sala 7 – FLORIANÓPOLIS –SC.

ADVOGADOS

Dr. EVILÁSIO CAON
OAB–SC 0165 – CPF 007896239
Dr. ROBERTO G. SAMPAIO
OAB–SC 0990 – CPF 18282079
Ed. Jorge Daux, conj. 5
Fones 4515 e 4219

DANTE H. F. DE PATTA

ADVOGADO
OAB–SC 121
Escritório: Felipe Schmidt, 58/62 (Ed. Comasa) – 2o. andar – conjuntos: 301, 302 e 303 – Fones: 3257 e 2071.

DR. ALDO AVILA DA LUZ
ADVOGADO

CPF 0017766283
Rua Felipe Schmidt – Ed. Dias Velho – salas 615 e 616.

HOTEIS

MAJESTIC HOTEL

Rua Trajano, 4 – Fone 2276
No centro comercial da cidade

SUMARÉ HOTEL

Em pleno centro comercial – Rua Felipe Schmidt no. 53 – fone 3449.

HOTEL ROYAL

RUA JOÃO PINTO – FONES: 3951 - 2 - 3 R. I.
FLORIANÓPOLIS - SANTA CATARINA - BRASIL
APARTAMENTOS – SUITES
BAR - JARDIM DE INVERNO - SALÃO DE RECEPÇÕES
TELEFONE - RÁDIO - TELEVISÃO - GELADEIRA - AR CONDICIONADO
AQUECIMENTO CENTRAL - LAVANDERIA - ESCRITÓRIO PARA HÓSPEDES

OSCAR PALACE HOTEL

FLORIANÓPOLIS: AV. HERCÍLIO LUZ, 90
Fones 3638 – 3286
TUBARÃO: CORONEL COLAÇO, 35
Fone 1611

LUX HOTEL

Seu lar fora do lar
O mais Central da Capital do Estado
Sala de leitura – todos os quartos com telefone
Rua Felipe Schmidt, 9 Florianópolis

SWENSON PALACE HOTEL

Apartamentos com telefone e rádio – suites com telefone, televisão e geladeira
Estacionamento para 50 veículos
COM AQUELE CAFÉ MATINAL
Rua Santos Saraiva, 400 – Fones 6385 e 6685
Endereço Telegráfico SWENSON – Florianópolis
Preços especiais para viajantes

MARIO HOTEL

A tradição da hospedagem florianopolitana
Rua Conselheiro Mafra, 26 – Fone 2968

CAL NÃO É MAIS PROBLEMA

Cal de pedra branco, cinza e branco hidratado.

DIRETO DA FÁBRICA

Os melhores preços da praça, entrega a domicílio, venda no varejo e atacado.
EUCLIDES COMANDOLLI – Rua José Cândido da Silva, 280.

Acervo: Biblioteca Pública SC - Hemeroteca Digital Catarinense

Médico e estudante tentaram raptar garotas mas foram presos

Um fim de noite tão desastroso não estava nas cogitações do médico mexicano Antônio Rodrigues Torres, estagiário do Hospital Sagrada Família e do estudante Alberto Henrique de Mattos, da Faculdade de Engenharia. Na madrugada de domingo, ao final de um baile que se realizava em Santo Amaro da Imperatriz, tentaram raptar duas jovens de Palhoça, tendo em mente uma agradável "esticada" nas dunas de Laguna. Contudo, os pedidos de socorro das duas vítimas foram ouvidos por patrulheiros rodoviários que estavam jantando em um restaurante à margem da BR–101, sendo os raptores presos.

Conduzidos à Delegacia de Palhoça, o médico e o estudante foram autuados em flagrante, por tentativa de rapto, permanecendo presos até as 17 horas de domingo, quando foram soltos sob fiança. No interior do veículo usado para o fato, pertencente ao médico mexicano, os policiais encontraram duas caixas de psicotrópicos.

FINAL NADA ROMÂNTICO

Em Santo Amaro da Imperatriz realizava-se, na noite de sábado, um baile municipal. Presentes pessoas da cidade, como também de Palhoça, São José e Florianópolis. Em companhia de seis outros amigos, Antônio Rodrigues Torres e Alberto Henrique de Mattos participavam da festa. O acadêmico de Engenharia já conhecia a jovem A.L.G., de 18 anos, através da qual facilitou o relacionamento do médico com a escriturária V.M.M. As duas residem em Palhoça. Por volta de quatro horas, ao fim do baile, o médico e o acadêmico se protificaram a levar as garotas até Palhoça, conseguindo convencê-las a aceitar a "carona", depois de vencer sua relutância.

A viagem foi normal até o trevo da estrada de Santo Amaro com a BR–101. Neste local o médico avisou que não mais seguiria para Palhoça, pois, de acordo com o amigo, decidira conhecer Laguna, alegando que as dunas daquela cidade propiciariam um excelente fim de noite. V.M.M., que viajava no assento dianteiro, abriu a porta, tentando saltar do veículo, mas foi desencorajada pela velocidade. Antônio Rodrigues desenvolvia 130 quilômetros horários no seu Volks. Nas proximidades do morro do Cambirela as garotas divisaram um carro da Polícia Rodoviária Federal estacionado em um posto de gasolina e gritaram por socorro com todas as suas forças.

Naquele momento dois patrulheiros jantavam e ouviram os gritos das raptadas, saindo imediatamente em perseguição ao automóvel. O médico, constatando a perseguição, aumentou ainda mais a velocidade do carro, ao mesmo tempo que agredia V.M.M., pelo fato de haver "quebrado a sua tranquilidade". O carro dos raptores somente foi alcançado no Morro dos Cavalos, após os patrulheiros dispararem alguns tiros para intimidarem o motorista e bloquearem sua passagem.

Na Delegacia de Palhoça, para onde todos foram levados, os policiais passaram a revistar o carro e encontraram duas caixas de Desbutal, medicamento de alto teor psicotrópico, pertencente ao médico mexicano. Frustradas suas intenções de um agradável fim de noite e amanhecer do dia, os dois raptores foram autuados em flagrante e permaneceram presos até as 17 horas de domingo, quando foram libertados sob fiança. Ontem mesmo a peça informativa do processo foi enviada à Justiça de Palhoça.

Três mortes em acidente na SC-21, provocado por nevoeiro

Joinville – (Sucursal) – Três pessoas da mesma família morreram em acidente de trânsito verificado no final da tarde de domingo, na localidade de Morro da Palha, entre as cidades de Joinville e São Francisco do Sul, na SC–21. Perderam a vida o casal Pedro Antônio-Renildes Klein Cardoso e a menina Elizate, de quatro anos de idade, passageiros do Volks de placas GN–01–49, de Guaramirim, que se chocou com a amurada de uma ponte e caiu numa ribanceira.

No mesmo acidente saíram feridos Antônio Ismael Cardoso, Eliane Cardoso, Ivone Carvalho e Júlio Serpa, que estão internados no Hospital de Caridade, em São Francisco do Sul. Os feridos foram socorridos por motoristas de caminhões que passavam no momento pela rodovia.

A família Cardoso havia deixado São Francisco do Sul por volta de 18 horas de domingo, após participar de uma festa de aniversário de seus parentes. Retornava para Poço Grande, em Guaramirim, onde residia. O acidente, segundo as autoridades policiais, ocorreu en função do forte nevoeiro, que reduzia sensivelmente a visibilidade dos automobilistas em toda a região.

Ação de "piranhas" irrita motoristas

Itajaí – (Sucursal) – Proprietários e motoristas de táxis de Itajaí estão insatisfeitos com a concorrência desleal por parte de profissionais do volante das localidades de Penha, Piçarras, Balneário de Camboriú, Itapema e Camboriú, conhecidos por "piranhas". Em vista das irregularidades, a União dos Motoristas de Itajaí pediu providências à Prefeitura Municipal de Itajaí, encaminhando ofício, no qual está expressa a indignação dos associados.

Ressalta a UMI que a atitude dos "piranhas" vem provocando insatisfação e revolta entre os motoristas de Itajaí, que pretendem levar o caso para a esfera policial. No mesmo documento, a organização de classe informa que diariamente recebe reclamações de pessoas exploradas pelos "piranhas", que agem inescrupulosamente, violando taxímetros e ameaçando os passageiros que protestam.

Tiroteio e pânico na festa de igreja

Itajaí (Sucursal) – Na noite de sábado, o vigário da igreja localizada no bairro de São João, em Itajaí, realizava uma festa em caráter beneficente, com o objetivo de arrecadar fundos para construir mais uma torre do templo. Moradores do bairro e de diferentes locais da cidade divertiam-se no encontro, que, contudo, terminou antes da hora prevista.

O motivo do final antecipado foi uma discussão entre várias pessoas, na qual o comerciário Manoel Acácio da Silva foi alvejado por quatro tiros, disparados à queima-roupa, que determinaram seu internamento no Hospital Marieta Konder Bornhausen, em estado grave. Em companhia de alguns amigos, Manoel estava na festa, quando ali chegaram, de táxi, Sílvio Raul Rosa, soldado do 23 BI; João Rosa e Mário dos Santos. Sua presença não foi bem recebida pelos demais, iniciando-se com Manoel Acácio uma discussão. A certa altura vários disparos foram ouvidos, tendo o comerciário caído ao solo, enquanto seus companheiros fugiam às pressas do local. Na confusão que se formou, os três recém-chegados voltaram para o táxi e determinaram ao motorista que os deixasse no trevo com a BR-101, onde desapareceram, tomando paradeiro ignorado.

Criminalidade terá semana de estudos

Aspectos da criminalidade nas várias regiões do país, assim como sistemas de repressão e prevenção, serão estudados por delegados de Polícia e professores de Academias de Polícia, no período de nove a 15 deste mês, em Salvador. Esta semana de estudos será promovida pela Secretaria de Segurança Pública da Bahia, que designou a Associação dos Delegados de Polícia daquele Estado para coordenar os trabalhos e instalar o encontro.

Cada região relatará como se processa, em linhas gerais, a ação criminal na sua área, sendo um dos pontos altos do encontro de Salvador a problemática do menor infrator, muito embora o assunto seja mais da área da promoção social. A maioria dos participantes será de São Paulo e deverá participar dos estudos, com troca de informações sobre métodos de repressão e prevenção da criminalidade.

Supermercado foi assaltado: Cr$ 114 mil

Um dos mais audaciosos assaltos dos últimos tempos foi praticado na manhã de ontem, na Guanabara, quando seis elementos, após fazerem várias compras e efetuado o pagamento nas caixas registradoras, imobilizaram cerca de cem clientes que se encontravam na agência Conde de Bonfim, dos Supermercados Mar e Terra, e roubaram gravadores, eletrodomésticos e a importância de 114 mil cruzeiros.

A ação ocorreu às 8h45min, tendo os seis assaltantes fugido em um Opala azul, placas não anotadas, que chegou a ser perseguido por um funcionário do estabelecimento, em seu carro particular. Segundo o gerente do supermercado, os seis desconhecidos entraram, fizeram compras, pagaram a despesa e, empunhando revólveres, renderam os clientes e funcionários. O gerente, ameaçado pelas armas, foi agredido e obrigado a abrir o cofre, onde estava depositada a féria de sábado e domingo.

Veículos multados

Tendo em vista o que estabelece o parágrafo IV do art. 199 do Regulamento do Código Nacional de Trânsito e para que o multado possa se beneficiar com o Art.217 que dispõe sobre o prazo para a interposição de recursos contra a decisão da autoridade, o Departamento Estadual de Trânsito, DETRAN, comunica que no período de 18 a 24 do corrente mês, foram multados os seguintes veículos:

MULTAS DE 10% do S.M. Cr$ 28,00

AA–0145 AA–0259 AA–0263 AA–0270 AA–0279
AA–0337 AA–0363 AA–0383 AA–0485 AA–0501
AA–0534 AA–0641 AA–0730 AA–0751 AA–0755
AA–0875 AA–0969 AA–1058 AA–1225 AA–1280
AA–1360 AA–1483 AA–1581 AA–1621 AA–1768
AA–1818 AA–1818 AA–1818 AA–1827 AA–1859
AA–1944 AA–2083 AA–2110 AA–2202 AA–2505
AA–2549 AA–2551 AA–2559 AA–2778 AA–2883
AA–2882 AA–2890 AA–3064 AA–3244 AA–3337
AA–3542 AA–3663 AA–3738 AA–3769 AA–3825
AA–3921 AA–3950 AA–4121 AA–4164 AA–4370
AA–4698 AA–4701 AA–4980 AA–5193 AA–5317
AA–5383 AA–5573 AA–5622 AA–5624 AA–5801
AA–5845 AA–6170 AA–6210 AA–6331 AA–6460
AA–6694 AA–6765 AA–6817 AA–6833 AA–6910
AA–7119 AA–7588 AA–7779 AA–7828 AA–7867
AA–8030 AA–8342 AA–8343 AA–8694 AA–8747
AA–8878 AA–8892 AA–8997 AA–9033 AA–9432
AA–9497 AA–9828 AA–9830 AB–0037 AB–0405
AB–0462 AB–0643 AB–0705 AB–0955 AB–1027
AB-1071 AB–1361 AB–1400 AB–1513 AB–1640
AB–1683 AB–1782 AB–1822 AB–1845 AB–1893
AB-2138 AB–2235 AB–2439 AB–2460 AB–2504
AB–2513 AB–2513 AB–2513 AB–2542 AB–2810
AB–2890 AB–2890 AB–3068 AB–3070 AB–3324
AB–3350 AB–3361 AB–3415 AB–3492 AB–3572
AB–3647 AB–3737 AB–780 AB–3789 AB–4044
AB–4113 AB–4135 AB–4139 AB–4143 AB–4251
AB–4290 AB–4525 AB–4592 AB–4640 AB–4701
AB–4701 AB–4715 AB–4827 AB–4842 AB–4863
AB–4927 AB–4951 AB–5039 AB–5083 AB–5178
AW–0118 AW–0218 AW–0383 AW–0647 CE–0276
CE–0287 CE–0334 CF–0050 CF–0063 CF–0063
CM–0042

MULTAS DE 15% do S.M. Cr$ 43,00

AA–1222 AA–2251 AA–4301 AA–6213 AA–8892
AA–9947 AB–2255

MULTAS DE 20% do S.M. Cr$ 57,00

AA–1112 AA–1197 AA–1209 AA–1623 AA–3734
AA–4383 AA–4813 AA–5209 AA–7531 AA–8774
AA–9143 AA–9558 AA–9897 AB–2431 AB–3792
AW–0841 AW–1136 AX–0114 CE–0201 CE–0603
CF–0650

MULTAS DE 40% do S.M. Cr$ 115,00

AA–2879 AA–7009 AA–9932 AB–2730 AB–4494

MULTAS DE 50% do S.M. Cr$ 144,00

AA–0807 AA–1444 AA–2170 AA–6312 AA–6518
AA–8385 AA–8485 AA–8512 AB–0341 AB–0728
AB–1354 AB–1428 AB–1671 AB–1815 AB–2979
AB–3848 AB–4447 AB–4863 AB–5009 AB–5380
AX–0142 CE–0054 CF–0635

MULTA DE 100% do S.M. Cr$ 288,00

AA–1444.

ANTES DE FAZER QUALQUER NEGÓCIO IMOBILIÁRIO CONHEÇA O EDIFÍCIO PANORAMA

O Panorama é o único edifício da Beira Mar Norte que tem laje de concreto armado. O que significa mais garantia e menos barulho. O Panorama é o único a ser entregue em 12 meses. Pois já está na sétima laje. No Panorama, a garagem a que você tem direito não está incluída na área do apartamento. Quando você compra um apartamento de 120,50m2 ou 186,82m2, você está realmente comprando essa área. O Panorama tem piscina. Revestimento externo com pastilha. Mármore nas colunas. Louças de primeira qualidade e azulejos decorados. Dos bons. Parquet com sinteko ou (se você preferir) forração tipo carpet. Apartamentos com 3 ou 2 quartos, living, sala de jantar, copa-cozinha, 2 banheiros, suite de casal, dependência de empregada, área de serviço e terraço. E cada apartamento tem um aparelho de ar condicionado, telefone individual, fogão de luxo e esquadrias de alumínio. O aquecimento é central. Depois, o Panorama é da Sulbrasil. Aquela empresa que não reparte a responsabilidade com ninguém. Ela mesma incorpora, constrói, vende e acompanha todas as fases de execução do projeto. Por isto, o trabalho da Sulbrasil é responsável, perfeito. Com a Sulbrasil, você só faz bons negócios. A Sulbrasil fica na Jerônimo Coelho, 359, edifício da Associação Catarinense de Medicina, 4o. andar, fones 3380 e 4626, Florianópolis. Lá, você será bem recebido.

incorporação Engº MIGUEL WOLK

FINANCIAMENTO PROVÍNCIA-CRÉDITO IMOBILIÁRIO S/A

CONSTRUTORA E INVESTIDORA SULBRASIL LTDA

Acervo: Biblioteca Pública SC - Hemeroteca Digital Catarinense

AMADORISMO

Catarinenses estrearam com derrota em Vitória

Vitória (ALDÍRIO SIMÕES, enviado especial) – Começou ontem, em Vitória, Espírito Santo, o Campeonato Brasileiro Juvenil de Vôlei, masculino e feminino. Pela manhã foi realizado o Congresso de Abertura, e à tarde, às 14 horas, iniciaram os jogos, no Ginásio da Polícia Militar.

A delegação catarinense, que chegou sábado a Vitória, estreou mal no torneio. A equipe feminina jogou com a seleção paulista e foi derrotada por três sets a zero, com parciais de 15 x 6, 15 x 8 e 15 x 9. Por Santa Catarina jogaram Marlene, Leila, Kátia, Rosana, Bene e Graça.

No masculino os catarinenses também foram derrotados, desta vez para o selecionado de Pernambuco, por três sets a zero. Os parciais foram de 15 x 5, 15 x 7 e 15 x 8 e Santa Catarina jogou com Osni, Armando, Renato, Rubens, Irineu e Osmar.

A delegação catarinense não foi muito feliz no sorteio da tabela, pois teve que jogar, de início, contra as duas melhores seleções do torneio, ambas campeãs brasileiras da modalidade.

JOGOS DE HOJE

No masculino, às 14 horas, jogam Minas x Amapá, Pernambuco x Sergipe, Alagoas x Amazonas, Guanabara x Rio Grande do Norte, Espírito Santo x Bahia e Guanabara x Sergipe, Santa Catarina joga à noite, às 20 horas, contra Ceará.

No feminino, e observando o mesmo horário, os jogos são estes: São Paulo x Brasília, Minas x Alagoas, Amazonas x Paraíba. O selecionado catarinense enfrenta o carioca, às 20 horas.

Balneário Camboriú nos JASC

BALNEÁRIO CAMBORIÚ (Da sucursal de Itajaí) – A Comissão Municipal de Esportes do Balneário Camboriú, que tem na sua presidência o desportista João Jorge Pio, já confirmou a presença de sua cidade aos Jogos Abertos de Santa Catarina, este ano a serem realizados em São Bento do Sul. O Balneário Camboriú participará em Basquetebol, futebol de salão, voleibol, bocha, atletismo masculino e feminino, tiro, bolão masculino e feminino, tênis de mesa, tênis de campo e outras modalidades.

Os jogadores convocados para a seleção de futebol de salão se apresentaram na última sexta-feira, dia 29, na Praça de Esportes Guadalajara: João Carlos, Afonso Celso, João Jorge, Ubirajara, Osório, Waldemar, Wilson, Hélio, Afonso, Marilson, Jairo, José, Aliomar, Carlos Alberto, Roberto, Ademar, Altair, Alcides, Paulo e Adilson.

Futebol de salão: Volantes x Cupido

Hoje à noite, no Ginásio do Colégio Catarinense, jogam Volantes e Cupido, abrindo o returno adulto do campeonato citadino de futebol de salão.

Ambas as equipes não conseguiram classificação na primeira etapa do campeonato e estarão hoje à noite tentando começar o returno com o pé direito.

A equipe da Trindade extréia este ano na divisão maior do futebol de salão, enquanto que o Cupido é considerado uma das grandes forças deste campeonato. O treinador Orival Meira tem em Sílvio uma grande arma para vencer logo mais à noite. O atacante vem se destacando nesta temporada e a dificuldade da defensiva dos Volantes será em conseguir parar o bomSílvio.

SELEÇÃO

O Cruzeiro de Porto Alegre começará seu aniversário no dia 13 de julho, e pensou primeiramente em levar o Sport Clube Coríntians Paulista, mas como a maioria dos jogadores paulistas estão convocados para a seleção universitária daquele Estado, os gaúchos pensaram em convidar uma seleção catarinense para jogarem dia 13 em Porto Alegre. A FCFS ficou de estudar a proposta.

Leia e divulgue O ESTADO

Último teste da seleção hoje, contra a Irlanda

Dublin – A seleção brasileira joga hoje, às 15h30min (hora de Brasília), sua última partida de uma série de nove, como parte da preparação para a Copa de 74. O adversário é a Irlanda e o jogo será realizado no Estádio Landsdone Road.

Até agora o Brasil ganhou cinco, das oito partidas já disputadas, perdeu duas e empatou uma. Este jogo contra a Irlanda será o primeiro entre as duas seleções, e a renda reverterá à campanha da Unicef, para as crianças defeituosas.

Para a formação do adversário de hoje do Brasil, serão utilizados jogadores das duas Irlandas, do Norte e do Sul, mas a maior atração irlandesa, o ponteiro esquerdo George Best, não jogará.

ESCALAÇÕES

Ainda envolta num clima de crise interna e também em "guerra" com os jornalistas que acompanham a delegação, a Comissão Técnica afirmou que a equipe está escalada, conservando a mesma formação da partida contra a Escócia. Zagalo escalou **Leão; Zé Maria, Luis Pereira, Piazza e Marco Antônio; Clodoaldo, Rivelino e Dirceu; Valdomiro, Jairzinho e Paulo Cesar.** A Irlanda vai com esta formação: **Jennings; Craig, Carroll, Hunter e Mulligan; Giles e O'Neill; Martin, Conroy, Dougan e Givens.** A arbitragem será do **inglês Dominick Byrne.**

GOLEIROS

Apesar do impasse criado entre os membros da Comissão Técnica e os jornalistas, Zagalo conversou com alguns ontem, e confirmou que não pretende fazer nenhuma alteração na equipe. Assim, a possibilidade da volta do goleiro Renato foi afastada, porque ele ainda não se recuperou totalmente de sua contusão no tornozelo. Além do mais, Zagalo acha que ele está muito tempo sem jogar, pois sua última partida foi na Áustria, dia 13 de junho.

A seleção brasileira realizou um treino leve ontem, apenas para reconhecimento do gramado no mesmo campo, quando o técnico Liam Tuohny afirmou que a maior atração de sua equipe é o goleiro Pat Jennings, considerado o melhor do futebol inglês atualmente. Dizem os irlandeses que Jennings é superior até ao titular da seleção britânica, Peter Shilton, também muito elogiado pela imprensa daquele país.

Zagalo queria Renato, mas Leão será o goleiro outra vez

FERRO E CIMENTO
MELHORES PREÇOS
PHILIPPI & CIA.
a casa do construtor
Centro – Estreito e Balneário Camboriú
Fones: 6520 – 6368

Indianápolis matou mais outro piloto

Indianápolis – O piloto da Califórnia, Swede Savage, morreu ontem, no Hospital Metodista da cidade, em consequência dos ferimentos recebidos na competição automobilística das 500 milhas de Indianápolis, no dia 30 de maio.

Seu estado, após o acidente das 500 Milhas, andou de "grave a estável" durante duas semanas, mas o doutor Thomas A. Hanna, supervisor médico da pista de Indianápolis, afirmou há duas semanas que Savage havia piorado, dizendo que sua recuperação era imprevisível. Hanna concluiu que os problemas pulmonares, devido a inalação das chamas e problemas renais ocasionados pelas queimaduras, haviam provocado um paralisação do funcionamento dos rins, que impediu a cura de Savage.

O ACIDENTE

Swede Savage bateu com seu carro, durante a corrida do dia 30, na 59a. volta da prova. Seu Eagle–Offenrauser bateu contra o muro interior de proteção da quarta curva e, depois de derrapar uns 260 metros, chocou-se contra o muro interior, desintegrando-se e pegando fogo. O piloto sofreu fratura das pernas e queimaduras no rosto, braços e mão direita. Savage já havia sobrevivido a um grave acidente numa prova em 1971.

Real contratou Mas, em vez de Jairzinho

Madri – O Real Madrid contratou ontem, o ponteiro esquerdo argentino Oscar Mas, pondo fim às especulações de que iria contratar Jairzinho ou o italiano Gigi Riva.

Com esta contratação, o Real completou o limite de dois jogadores estrangeiros por clube, determinado pela Federação Espanhola de Futebol, pois em maio o Real comprou o passe do alemão Guenter Netzer, do Borussia.

Oscar Mas, 27 anos, realizou diversas partidas pela seleção argentina, e foi considerado um dos melhores jogadores do país entre 1969 e 1972. O Real Madrid vai pagar ao River Plate, a quantia de 2.500.000 pesos (um milhão e 500 mil cruzeiros), ficando ainda com o compromisso de disputar uma partida em Buenos Aires, no mês de agosto.

O ESTADO e a revista PLACAR
LANÇAM O MAIOR CONCURSO DE TORCIDAS DO FUTEBOL BRASILEIRO:
O CLUBE MAIS QUERIDO DO BRASIL RECEBERÁ UM MONUMENTO!
O CLUBE MAIS QUERIDO DE CADA ESTADO RECEBERÁ UMA RÉPLICA DESSE MONUMENTO!
QUAL É O CLUBE MAIS QUERIDO DE SANTA CATARINA?
RESPOSTA:
NOME:
ENDEREÇO
CIDADE
FAÇA FÉ NO SEU TIME! COM SEU VOTO ELE PODERÁ GANHAR O TROFÉU "O CLUBE MAIS QUERIDO"
PARTICIPE DESTE GRANDE CONCURSO DE TORCIDAS DO FUTEBOL BRASILEIRO!

ALÉM DE FINANCIAR O BRDE ASSESSORA A IMPLANTAÇÃO OU EXPANSÃO DE NOVOS NEGÓCIOS

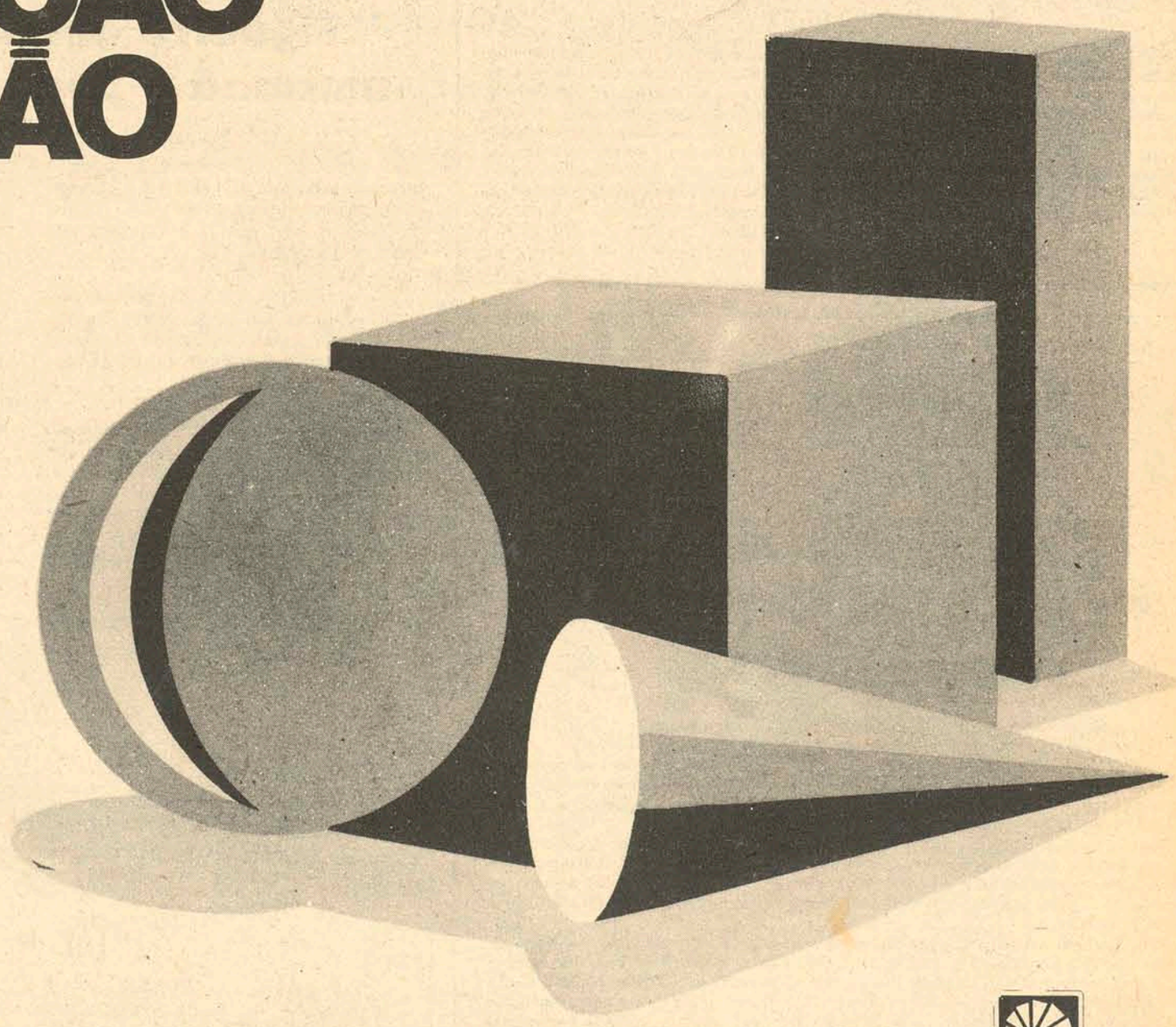

O BRDE não é apenas o Banco que financia a indústria, a pesca, a agricultura e a pecuária. O BRDE é o banco que, além do financiamento, presta assessoria técnica, econômica e financeira a qualquer empresa. Grande, média ou pequena. Tire partido disto. Fale com o BRDE.

BANCO REGIONAL DE DESENVOLVIMENTO DO EXTREMO SUL

public

Acervo: Biblioteca Pública SC - Hemeroteca Digital Catarinense

Dois Toques

Tudo muito estranho

Um pouco por hábito, outro tanto por contingência da profissão, a gente faz uma "blitz" diária nas páginas de esporte dos jornais de fora que chegam a Florianópolis. Engraçado, em nenhum deles, desde que a seleção viajou, foi publicado algum noticiário ou crítica "falsa e desonesta".

Engraçado também, que até agora ninguém sabe, baseados em que recortes e em quais jornais, os jogadores tomaram a inédita decisão. Por enquanto, só acusações de um lado, e medidas de represália do outro. De positivo mesmo, apenas a nota assinada pelos 21 jogadores da seleção brasileira.

O que houve realmente, foram as críticas corriqueiras sobre algumas providências de Zagalo quanto a escalação e esquematização da equipe em campo. E, também, alguns sussurros (desmentidos em seguida) sobre os motivos reais da volta de Rodrigues Neto ao Brasil. No mais, noticiários normais, críticas idem e os elogios quando a seleção fez por merecer.

O Ministro da Educação, Jarbas Passarinho, manifestou-se ontem, favoravelmente à imprensa. Sobre providências práticas de seu Ministério, diz que prefere aguardar a volta da delegação. Realmente é o que vai acontecer. Aqui é que a gente vai saber, de Havelange, Antônio do Passo, sei lá de quem, qual a razão exata de tanto fuxico. Se os "Bilocas" e "Armandinhos" são mesmo os donos da situação, ou se os jornalistas "falsos e desonestos" é que andaram criando toda essa imagem negativa de jogadores e Comissão Técnica.

Na ilha, um fato novo mas ainda um pouco confuso sobre o interesse do Grêmio em Walter Miraglia, Ubirajara e Ademir. Ontem, um disse que era verdade, outro que não sabia de nada. Bira está viajando e não pôde falar, é claro. Mas hoje vai ser o dia de conferir o jogo dos cartolas. Pode ser blefe ou início de mais uma viagem do trio.

TÓPICOS de telegramas da AJB, sobre o problema que envolve jornalistas/seleção brasileira. **De Brasília** – "Embora assinalando que só dará a palavra oficial do Ministério sobre a crise surgida entre os jogadores da seleção e a imprensa, depois de receber relatório a respeito, o ministro Jarbas Passarinho disse ontem, que a imprensa tem todo o direito de criticar, apontando as falhas porventura existentes."

* * *

De Dublin, Irlanda – "Acredita-se que o presidente da CBD, na volta ao Brasil, possa fazer a reformulação na Comissão Técnica, afastando Antônio do Passo". Sobre os jogadores, diz o mesmo telegrama: "Marco Antônio faz questão de passar pelos jornalistas, com um riso irônico, patenteando seu desprezo. Piazza, Paulo Cesar, Jairzinho e Renato (que se tem revelado um grande intrigante), nem descem ao hall do hotel, evitando propositadamente os jornalistas".

* * *

DO NOTICIÁRIO da Associated Press, dois flashes sobre o mesmo problema: "Algumas represálias estão sendo preparadas por fotógrafos, repórteres e radialistas brasileiros, contra os jogadores da seleção, pela atitude impensada ao romperem com a imprensa. Desde que tudo não seja resolvido até a hora do jogo, muita coisa está sendo preparada". Segundo o mesmo telegrama, "o supervisor Claudio Coutinho seria o homem encarregado de verificar quais os jornalistas que teriam enviado noticiário falso para o Brasil, para que futuras medidas fossem tomadas exclusivamente contra os culpados".

* * *

OPINIÃO do **Jornal da Tarde**, sobre Armando Marques: "Veio para observar as arbitragens e participar delas. Mas só serviu de bandeirinha na Tunísia, e o que gosta mesmo é de fazer intrigas, bajular dirigentes e jornalistas, e conversar com jovens e alegres europeus. Trouxe até um da Áustria".

Mário Medaglia

Eles podem mudar de clube de novo. Agora é a vez do Grêmio

Ademir gostou muito da idéia

Primeiro Ademir, depois Souza

Cansado do treinamento imposto por Jorge Ferreira, Ademir comentava que pensava em brincadeira dos companheiros, quando falaram nos vestiários, que o Grêmio queria comprar o seu passe.

"Eu não sei de nada. Não vieram conversar comigo, mas os companheiros, no vestiário, falaram no interesse do Grêmio no meu passe. Seria muito bom pois eu já tinha falado para o seu José Amorim que, caso aparecesse um clube interessado para o Avaí facilitar a minha saída. Eu quero jogar este nacional e o Avaí vai ficar de fora. Assim, no Grêmio, teria uma oportunidade de realizar esta vontade".

Tendo contrato até 31 de dezembro com o Avaí, o ponteiro direito acredita que jogar num clube grande sempre é vontade de qualquer jogador.

Mas, para Ademir, o Grêmio teria que conversar com a direção do Avaí e depois com a do Flamengo. Por enquanto, a direção do Flamengo não comunicou nada ao jogador e ele comentava que iria telefonar para o Rio, a fim de saber exatamente o interesse do clube gaúcho.

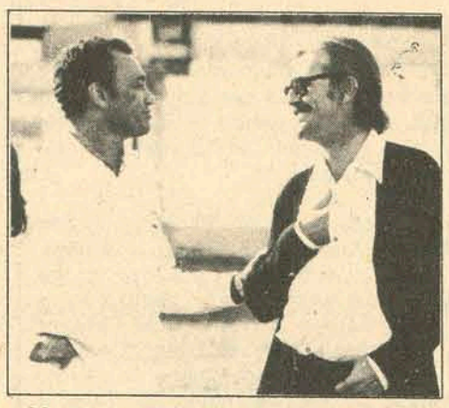

Miraglia confirma, Fernando diz que não

Walter Miraglia, Ubirajara e Ademir poderão se transferir para o Grêmio. Evandro Moon, diretor do clube gaúcho, manteve contato com o treinador do Avaí e manifestou interesse de levar os três para o seu clube. Eles fariam parte de uma modificação que será feita no Departamento de Futebol do clube, visando o campeonato nacional.

O TREINADOR

Walter Miraglia foi procurado há três meses e afirmou à direção do Grêmio que tinha contrato com o Avaí até o final do ano e que está muito bem em Florianópolis, mas deixou transparecer que uma conversa com o presidente Fernando Bastos poderia resolver alguma coisa.

"Primeiro eles têm que conversar com o presidente, pois tanto eu como Ademir e Ubirajara somos do Avaí. Se confirmarem todo o interesse, então terão que conversar com o Flamengo. Todos nós somos funcionários do Flamengo e estamos a disposição do Avaí".

Walter Miraglia ainda disse que Ubirajara já está quase certo e ele não iria emprestado, mas sim comprado pelo clube gaúcho. Ademir teria seu passe adquirido por 300 mil cruzeiros ao Flamengo, que é dono do passe do ponteiro".

O treinador do Avaí falou que não tem muito interesse de sair daqui. Está ambientado e sente que com a vinda de Jorge Ferreira ele poderá fazer um excelente trabalho. Até o final do ano. Mas, afirmou ainda, que manteria contato com o presidente, para fazer um intercâmbio com o Grêmio e o seu time poderia ser beneficiado.

"Não há interesse financeiro, estou muito bem aqui e espero que possa realizar um bom trabalho. No primeiro turno nos classificamos. No segundo espero que melhore, pois a vinda do Jorge só veio melhorar o nosso esquema e não vai ser muito difícil para o Avaí chegar lá".

HISTÓRIA

"Tudo começou no início do campeonato quando Djalma Nogueira me procurou para ir trabalhar no CEUB, mas não quis. Depois veio o Dr. Evandro que me fez uma proposta para me transferir para o Grêmio. Não entendo como vocês conseguiram saber? Tudo estava sendo tratado no maior silêncio. Eu disse ao presidente que resolvesse, pois tenho um compromisso moral com o Avaí e ficarei até o final do ano, mas não é de jogar fora a oportunidade".

Walter Miraglia falou que se o negócio sair ele irá propor ao Presidente Fernando Bastos que libere os jogadores Souza, Zenon e Toninho, que segundo ele foram os jogadores que mais se destacaram neste primeiro turno do campeonato catarinense, e poderiam servir ao Grêmio.

"São jogadores novos, nos quais tenho uma enorme confiança no futuro deles. Isto tudo sem falar no Ubirajara e no Ademir.

Outro convite a Walter Miraglia foi feito pelo E.C. Bahia, pois Evaristo quer sair e Manu, supervisor do clube baiano voltou a insistir na ida de Walter para o Bahia, mas, para o treinador "quem resolve é o presidente Fernando Bastos".

Giuliari telefonou: Avaí e América jogam quinta à noite

Giuliari telefonou para o superintende Carlitos Nunes e confirmou o jogo Avaí x América para quinta-feira à noite no Estádio Olímpico em Joinville.

O presidente da Federação, resolveu transferir de quarta para quinta, devido as chuvas que caem naquela cidade e também a pedido do prefeito Pedro Ivo, para não prejudicar uma festividade marcada para quarta-feira.

TREINO

Walter Miraglia e Jorge Ferreira comandaram exercícios físicos com os jogadores, que atuarão na quinta-feira. Corrida pela Avenida Beira-Mar Norte, de 5 mil metros, contra 16 a 20 minutos, depois todos foram para o Ginásio do SESC e realizaram exercícios de força e potência.

Devido a ausência de Ubirajara, que viajou novamente, o treinaador exigiu bastante de Rubens e Joceli, que poderão aparecer na equipe durante a semana. O goleiro titular dificilmente retornará a tempo pois recebeu licença da direção para resolver assuntos particulares no Rio de Janeiro.

Walter Miraglia informou que o arqueiro deverá retornar à capital a pedido da presidência do clube, para jogar mais duas partidas e então terá seu contrato rescindido com o clube.

Massagista garante Lúcio para domingo. (Zezé gostou muito)

Zezé deu folga para os jogadores que atuaram domingo, contra o Palmeiras, e ontem à tarde movimentou o restante do plantel, com um treinamento leve no próprio estádio.

Mas, de hoje até domingo, o treinador do Próspera vai se preocupar, e muito, para colocar o time em condições para enfrentar o Figueirense domingo. E, para isso, terá que contar com o ponta de lança Lúcio, que já não jogou em Blumenau. O massagista Vilmar Silva, para tranquilidade de Zezé, garante que o jogador estará em condições até o dia da partida.

Hoje o plantel faz uma física puxada na parte da manhã, para que os jogadores possam assistir o jogo do Brasil à tarde. Os coletivos estão programados para amanhã e sexta-feira, ambos à tarde. Só depois destes dois treinamentos e da palavra do departamento médico sobre o problema de Lúcio, é que Zezé vai saber que time escalar contra o Figueirense.

Chuvas atrapalham treino do América

O América mudou toda a programação. O treinador David da Graça (Cocada) marcou para hoje um coletivo, quando novamente estará observando as modificações introduzidas na equipe devido às contusões e expulsões de alguns jogadores.

Mas o que preocupa o treinador americano são as chuvas que continuam caindo na cidade e, se continuar assim ele vai comandar um treinamento físico no Ginásio da Prefeitura.

Ontem, quem voltou a se apresentar ao clube foi Marcos, que no primeiro coletivo no Olaria voltou a sentir o joelho e não assinará contrato com o clube carioca.

Dejair, ponteiro direito do Pinheiros de Curitiba, está em testes no América e, se acertar será contratado para este turno.

Para o jogo de quinta-feira à noite, vários funcionários da CELESC estão tentando corrigir os refletores para que no dia não causem problemas às duas equipes.

CAXIAS

Com Fontam sentindo uma pancada no tornozelo e com a expulsão de Pedrinho, o treinador Rubens Freitas já começa a semana com problemas. Dauca é outro que preocupa o Departamento Médico do clube. Hoje eles fazem tratamento, enquanto que os outros jogadores farão física sob o comando do treinador.

Figueira desistiu de jogar amanhã e pensa no Próspera

Se fosse pela Comissão Técnica, o Figueirense não jogaria amanhã contra o Internacional. Em primeiro lugar, porque os jogadores se desgastaram muito domingo, em segundo, porque a Diretoria não confirmou a data do jogo.

Por estas razões, Francisco de Assis procurou contornar a situação ontem, e a programação da semana foi esquematizada em torno do jogo de domingo, contra o Próspera.

"Hoje (ontem) os que não jogaram fizeram treinamento físico, enquanto que os titulares voltarão hoje a tarde para realizar um exame médico mais minucioso. No domingo, na concentração, foram feitos alguns exames e Luiz Everton, Tião Marino, Pinga e Adailton estavam sentindo pancada na perna".

REFORÇOS

Segundo o supervisor, o presidente do clube viajou ontem, com os nomes indicados por Antoninho para tentar junto aos clubes paulistas alguns jogadores. Diz Francisco de Assis, que a maioria deles já trabalhou com Antoninho, na seleção amadora (nas primeiras, pois os da última não podem profissionalizar-se).

Dárcio seria um deles, mas no primeiro contato não houve acerto. Mas poderá acontecer a vinda do zagueiro da Portuguesa para o Figueirense, nas conversações que o presidente do clube manter com os cartolas da Lusa.

A maioria dos jogadores que o presidente irá procurar, são da capital, num total de cinco. Até agora a direção do clube não quis divulgar os nomes para não melindrar os jogadores atuais e também não prejudicar as negociações.

MINISTÉRIO DA EDUCAÇÃO E CULTURA
UNIVERSIDADE FEDERAL DE SANTA CATARINA
DEPARTAMENTO DO PESSOAL
DIVISÃO DE SELEÇÃO E APERFEIÇOAMENTO

AVISO Nº 01/73

De ordem do Magnífico Reitor, Professor Roberto Mündell de Lacerda, damos conhecimento ao público que estão abertas as inscrições, no prazo de dez (10) dias, a partir de três de julho do corrente ano (03/7/73), para o EXAME DE HABILITAÇÃO para AUXILIAR DE ENSINO dos Departamentos de: Direito Público e Ciências Políticas, Ciências Contábeis, Economia, Métodos de Ensino, Engenharia Civil, Engenharia Elétrica, Engenharia Industrial, Ciências Estatísticas e da Computação, Sociologia, Filosofia, Matemática, Química, Língua e Literatura Vernáculas, Geociências, Saúde Pública, Enfermagem, Clínicas e Coordenadoria de Educação Moral e Cívica; na forma e condições estabelecidas no EDITAL No. 10/73, desta Divisão, afixado no saguão do Palácio da Reitoria no "Campus Universitário", Trindade, nesta Capital.

Florianópolis, 02 de julho de 1973
Bel. João Roberto Dutra
Diretor.

MINISTÉRIO DA EDUCAÇÃO E CULTURA
UNIVERSIDADE FEDERAL DE SANTA CATARINA
SUB-REITORIA DE ENSINO E PESQUISA
DEPARTAMENTO DE REGISTRO E CONTRÔLE ACADÊMICO

Edital nº 731.A01.003

Pré–Orientação e efetivação de matrícula para o segundo período letivo regular de 1973.

1. No dia 24 de julho será procedida a pré-orientação de matrícula para os candidatos classificados no concurso vestibular e que deverão iniciar seus estudos em agosto vindouro; para cada grupo constituído, definir-se-ão em tempo hábil, locais e horários, consoante aviso a afixar no mural deste Departamento.

2. Nos dias 24 e 25 de julho estará a disposição, das 08:00 às 18:00 h, nas Secretarias dos respectivos Centros, tanto para os novos quanto para os antigos alunos, o material destinado a suas matrículas; no mesmo local e dentro do referido horário, nos dias 26 e 27 de julho, os alunos deverão fazer entrega da ficha de matrícula devidamente preenchida e dos papéis referenciados no item 3.

3. Para matrícula inicial, os documentos exigidos são os constantes do prospecto de instruções gerais distribuído no ato de inscrição ao concurso vestibular; e, para subsequente, atestados de boa conduta e de sanidade física e mental (passados por Órgãos Oficiais), do que ficam dispensados os alunos ingressos na Universidade no primeiro período letivo regular de anos antecedentes. É importante notar que, em hipótese alguma, aceitar-se-á matrícula condicional, isto é, sem que o interessado satisfaça, integralmente, as exigências para procedê-la.

4. Os resultados das matrículas que forem pleiteadas serão divulgados, nos murais do DRCA e das Secretarias dos Centros, até a véspera do início das aulas.

5. Quaisquer esclarecimentos complementares poderão ser obtidos neste Departamento, localizado no Conjunto Universitário da Trindade.

Florianópolis, 28 de junho de 1973
Bel. Tânia Maria Gomes do Amaral
Chefe da Seção de Matrícula
Bel. Nelson Moritz La Porta
Diretor

MINISTÉRIO DA EDUCAÇÃO E CULTURA
UNIVERSIDADE FEDERAL DE SANTA CATARINA
DEPARTAMENTO DE ADMINISTRAÇÃO GERAL.
DIVISÃO DO MATERIAL

EDITAL Nº 14/73

De ordem superior torno público que a Divisão do Material da Universidade Federal de Santa Catarina, fará realizar às 16:00 horas do próximo dia 16 de julho do corrente ano, em sua Sala de Concorrências, localizada no Prédio da Reitoria, na Trindade, nesta cidade, o recebimento e imediata abertura das propostas à Tomada de Preços acima referida, destinada à aquisição de materiais de uso odontológico para esta Universidade.

Outrossim, esclareço que os respectivos editais, bem como os esclarecimentos que se fizerem necessários serão prestados aos interessados de segunda à sexta-feira, no horário de 12,30 às 16,30 horas, no mesmo local acima mencionado.

E para que chegue ao conhecimento de todos, publica-se o presente na forma da lei.

Florianópolis, 28 de junho de 1973
Anatólio Pinheiro Guimarães Filho
p. Diretor da Divisão do Material

CEF
Caixa Econômica Federal
Loteria Esportiva

Resultado provisório do Concurso-Teste no. 142, apurado em 02/07/73.

Total líquido a ratear Cr$ 16.323.241,22.

598 apostas ganhadoras com 13 pontos, cabendo a cada uma Cr$ 27.296,39

Discriminação de apostas ganhadoras por Estado:

Alagoas	2
Amazonas	2
Bahia	27
Brasília	12
Ceará	7
Espírito Santo	5
Estado do Rio	33
Goiás	13
Maranhão	1
Minas Gerais	54
Mato Grosso	14
Pará	14
Paraná	30
Paraíba	4
Pernambuco	19
Piauí	5
Rio Grande do Sul	39
Guanabara	80
Santa Catarina	15
São Paulo	219
Sergipe	3

De acordo com o artigo 17 da Norma Geral dos Concursos de Prognósticos Esportivos, haverá um prazo de recurso de 10 dias a contar do dia 03/07/73. As reclamações devem ser formalizadas mediante preenchimento de formulário próprio nos locais abaixo indicados até o dia 12/07/73.

Não serão aceitas reclamações por via postal:
Amazonas: Av. Eduardo Ribeiro, 620 – A – (Ed. Cidade de Manaus) – Manaus;
Bahia/Sergipe: Av. D. João VI, 234 – Brotaf – Salvador;
Brasília: Av. W3 – 0512 – lojas 2/B e 3/B – Distrito Federal;
Ceará: Rua 24 de Maio, 584 – Praça José de Alencar – Fortaleza;
Estado do Rio: Av. Ernani do Amaral Peixoto, 335 – Niterói;
Espírito Santo: Av. Jeronimo Monteiro, 142 – Vitória;
Goiás: Av. Anhanguera, 4217 – Goiânia;
Maranhão: Rua Tarquínio Lopes, 144 – São Luiz;
Mato Grosso: Av. Getúlio Vargas, 16 – Cuiabá;
Mato Grosso: Av. Afonso Pena, 142 – Campo Grande;
Minas Gerais: Rua Araguari, 489 – Belo Horizonte;
Pará: Av. Presidente Vargas, 744 – Belém;
Paraná: Rua Marechal Deodoro, 450 – Sobreloja – Curitiba;
Pernambuco/Alagoas/Paraíba/Rio Grande do Norte: Rua Marques do Amorim, 549 – Recife;
Piauí: Rua Barroso, 425N – Teresina;
Rio Grande do Sul: Rua Comendador Manoel Pereira, 35 – Porto Alegre;
Guanabara: Rua Riachuelo, 208 – Rio de Janeiro;
Santa Catarina: Rua Fúlvio Aducci, 1221 – Florianópolis;
São Paulo: Av. Rangel Pestana, 2020 – São Paulo.

Os números dos bilhetes vencedores do teste no. 142 do Estado de Santa Catarina são os seguintes:

COD. REV.	No. CARTÃO
20–00006	145.962
20–00012	646.027
20–10004	399.101
20–10005	201.488
20–10008	183.191
20–10013	256.618
20–10015	195.147
20–10021	148.096
20–10021	148.314
20–10021	148.497
20–10028	122.686
20–10028	122.868
20–10028	125.241
20–10034	104.332
20–10049	474.035

OBSERVAÇÃO: Para recebimento dos prêmios os ganhadores deverão aguardar a ratificação ou retificação destes resultados neste mesmo jornal.

Acervo: Biblioteca Pública SC - Hemeroteca Digital Catarinense