

**TEMPO** — Frente fria: negativo. Pressão atmosférica média: 1005,0 milibares. Temperatura média do dia: 20,2 graus centígrados. Umidade relativa média: 92,1%. Estado médio do céu: de meio encoberto a claro. Estado médio do tempo: nevoeiros matinais no litoral e planalto. Estável. Previsão: A. Seixas Netto.

# O ESTADO

Florianópolis — Domingo — 17 de junho de 1973 — Ano 59 — No. 17.245 — Edição de hoje 24 páginas — Cr\$ 0,50

A UDESC firmará convênio com a Caixa Econômica Estadual, para a realização de um concurso visando a admissão de pessoal. A seleção, que será efetuada pelo ITG, deverá ser realizada no mês de julho. Edital de convocação está sendo publicado pela Caixa Econômica Estadual, que oferecerá 14 vagas de Auxiliar Técnico.

## Custo de vida já subiu 6,28% durante este ano

Sem computar os dados referentes ao mês de junho, o custo de vida subiu 6,28% este ano, em Florianópolis. Segundo o levantamento feito com relação a maio pelo Instituto Técnico de Administração e Gerência, a alta do custo de vida no último mês foi de 1,46%. No mês anterior — abril — o aumento foi de 1,34%. A alta registrada em maio deste ano foi superior à de maio do ano passado que acusou apenas 1,27. O grupo "alimentação" foi o que registrou o maior aumento durante maio, embora tenha subido menos que abril, quando a alta foi de 2,90% a maior deste ano (Página 6).

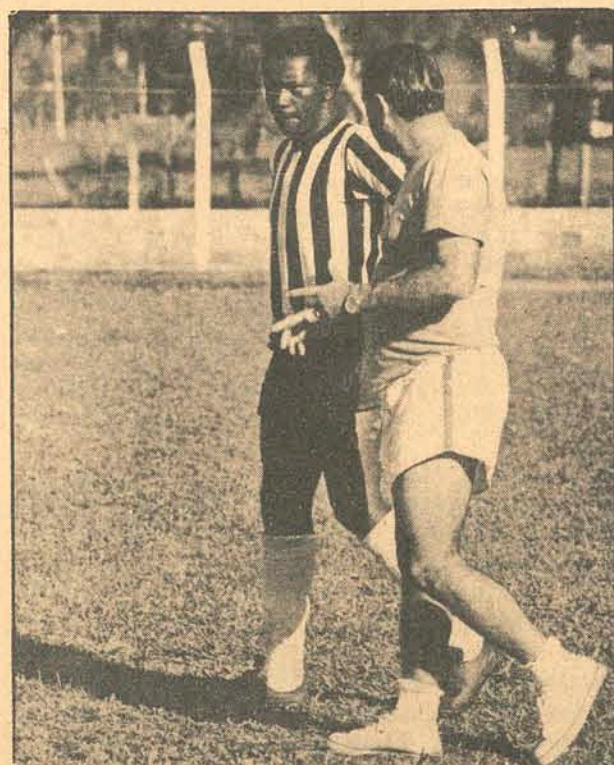

Neilor: com ele os gols virão?

### Tião Marino de fora. Figueira vai com Neilor

Tião Marino não foi escalado pelo técnico Antoninho para o jogo do Figueirense desta tarde, com o Hercílio Luz, em virtude de não ter participado dos treinamentos da semana. O jogador viajou a São Paulo a fim de visitar familiares e não retornou a tempo de participar dos treinos. Neilor joga no seu lugar e no meio-campo o técnico manteve Almir. Uma novidade: o jogo começa às 15 h (P.24).



Depois da comemoração o time se defendeu.

### Seleção de cabeça fria deu de 1 a 0 na Alemanha

Num jogo em que a defesa foi o ponto alto da equipe, o Brasil derrotou ontem a Alemanha por 1 a 0 (gol de Dirceu, aos 28 minutos do 2o. tempo) na sua melhor apresentação durante a atual excursão. A Seleção Brasileira faltou apenas maior agressividade no ataque, onde Jairzinho ficava muito isolado entre os zagueiros alemães. Leão redimiu-se da partida anterior e fez grandes defesas (P.23)



Emerson e Stewart deverão fazer um bom duelo no Grande Prêmio da Suécia.

### Não foi boa a primeira safra dos japoneses

Os descendentes de japoneses que integram o núcleo agrícola criado em Itajaí mantêm a persistência que é uma das características do seu povo ante os resultados desfavoráveis da primeira colheita. Esperam confiantemente melhores resultados na próxima safra e farão novas experiências (P.7).

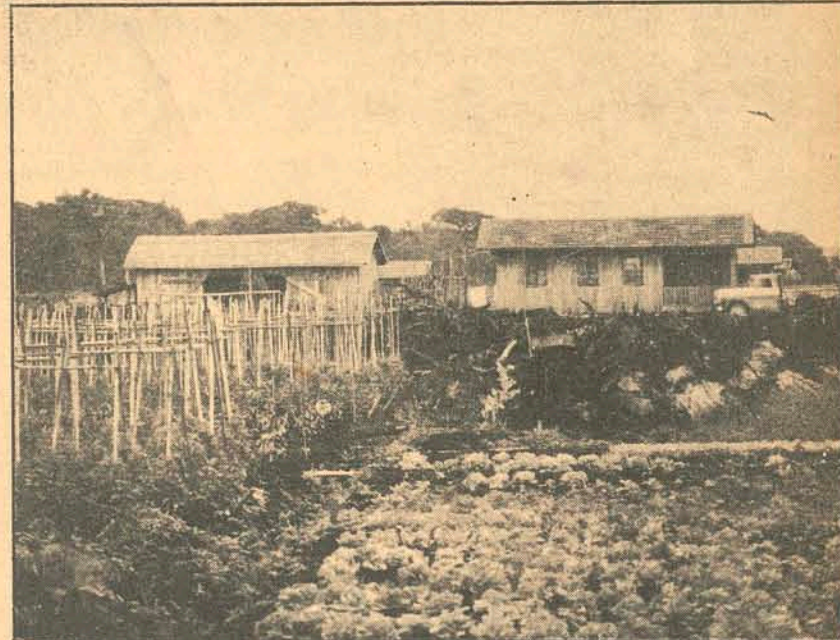

A safra não foi boa, mas a terra é. O remédio é confiar.

## Posição de honra é de R. Peterson

O volante sueco Ronnie Peterson, companheiro de Emerson Fittipaldi na escuderia Lotus, fez o melhor tempo nos treinos classificatórios de ontem e ganhou a posição de honra, para a largada hoje, do Grande Prêmio da Sécia. Peterson é considerado o favorito da prova, porque conhece bem o circuito de Anderstorp, mas os observadores

nem por isso deixam de acreditar na possibilidade de uma vitória de Emerson ou Stewart, líder e vice, respectivamente, do Campeonato Mundial de Fórmula 1. O Grande Prêmio da Suécia, sétima das 15 provas de Fórmula 1, vai começar às 12h30min. (9 horas de Brasília).

(Página 22)

## Relações estremecidas entre Campora e Peron acusam desentendimentos

Página 2.

## COMUNICAÇÃO

MAX FACTOR DO BRASIL S.A.,

comunica aos seus clientes e amigos que nomeou a firma INCOFARMA S.A. — Produtos Farmacêuticos e Representações, com sede em Porto Alegre, RS, como distribuidor exclusivo para os Estados do Paraná e Santa Catarina, por intermédio de sua filial em CURITIBA.

INCOFARMA S.A. Produtos Farmacêuticos e Representações

Rua Desembargador Izaías Bevilacqua, 286 — Fone 24-0543 - Curitiba, PR.

MAX FACTOR DO BRASIL S.A.



Brincando, as crianças aprendem a se manifestar através da arte.

## A arte da Escolinha vai cruzar o Atlântico

As pequenas glórias obtidas não foram suficientes para impedir o fechamento da Escolinha de Arte, há alguns meses. Agora, com sua reabertura, chegam-lhe dois importantes convites: um para expor os trabalhos dos seus alunos numa exposição infantil em Tóquio, e outro para uma promoção idêntica em Seul, na Coreia (Pág. 8).



ARGENTINA

# Campora e Peron juntos outra vez articulam planos para o retorno

## WATERGATE

A possibilidade de surgir um processo de interpeleção contra Nixon, sobre o escândalo de Watergate, é vista com cautela pela maioria dos congressistas.

### Congresso não quer provocar um "impeachment" interpelando Nixon

A maioria dos congressistas norte-americanos se mostra cautelosa no tocante a possibilidade de se iniciar um processo de interpeleção contra o presidente Nixon, em relação ao escândalo de Watergate. O procedimento poderia gerar um pedido de "impeachment".

Apenas uns dez congressistas participaram do debate de terça-feira sobre uma proposta para determinar se há justificativa para o processo. O senador republicano do Arizona, Barry Goldwater, um dos primeiros a prevenir contra as repercussões do escândalo, afirmou que "apenas os elementos mais irresponsáveis da Câmara falam desse assunto". Entende o político que "um processo assim poderia arruinar o país, pelo impacto negativo".

#### DÚVIDAS

O processo de "impeachment" não poderá ser iniciado a não ser que se apresente na câmara uma resolução

de impugnação, o que implica em formular uma acusação formal contra o presidente. Uma vez apresentada, a resolução seria encaminhada a Comissão de Assuntos Jurídicos para seu pronunciamento. No caso de ser considerada procedente, ela o apresentaria ao plenário, o qual, formando um grande júri, teria a autoridade para aprovar o processo por maioria de votos. Após, o Senado, com funções de Tribunal e liderado pelo presidente do Supremo Tribunal, teria conhecimento do caso, exigindo-se a maioria das duas terças partes de seus membros para

condenar o presidente e pronunciar o seu impedimento.

O único precedente histórico de interpeleção presidencial foi o do presidente Andrew Johnson, há 105 anos. Na ocasião, o Senado se pronunciou com 35 votos a favor e 19 contra, um a menos do necessário para que Johnson fosse condenado.

A imprensa de Madri destacou ontem, em suas primeiras páginas, com títulos enormes e fotografias, a chegada a Espanha do presidente Hector Campora, da Argentina. Os editoriais dão ênfase as boas relações entre os dois países e ao relevante impulso que a presença de Campora imprime à amizade entre a Argentina e Espanha. O jornal anarquista "ABC" disse, em seu artigo de fundo: "Quem é, agora, hóspede do Chefe de Estado espanhol, tem sido e continua sendo o fidelíssimo delegado do General Juan Domingo Peron, cujo idealismo político que tão bem representa, é a base da nova e promissora etapa, para a qual aparentemente se quer encaminhar aquela nação irmã".

#### AS CONVERSÇÕES

Campora e Peron, reuniram-se ontem na residência do ex-presidente ar-

gentino, no bairro Puera Hierro. Pouco antes, Peron havia recebido duas outras visitas: a primeira foi do novo Embaixador Argentino, José Campanho e durou cerca de uma hora e, quando Peron saiu a porta, para despedir-se do Diplomata, mostrou-se sorridente e com bom aspecto.

Duas horas depois, mais sérios do que sorridentes, o presidente argentino Hector Campora e o chefe do movimento justicialista e ex-presidente, Juan Domingo Peron, encerraram as conversações. Ao despedir-se de Campora, na porta de sua residência, a vila de "17 de outubro", Peron tentou abraçá-lo, mas tudo ficou num aperto de mãos. Atribuiu-se grande importância as conversações Campora-Peron, porém o que aconteceu durante a entrevista, na qual esteve presente José Lopes Rega, antigo Secretário particular de Peron e Ministro do Bem Estar

Social no Governo de Campora, somente os participantes da mesma sabem. Foi também desmentida a informação de que Peron estivera acamado, acometido de uma indisposição. Observadores estranham porém, o fato do ex-presidente não ter comparecido para receber Campora, quando este, acompanhado pelo Chefe de Estado espanhol, General Francisco Franco, chegou ao Palácio de Moncloa, sexta-feira última. Alguns argentinos comentavam que talvez fosse uma atitude de Peron para demonstrar que sua figura é mais forte e importante do que a do Presidente.

O principal objetivo da viagem de Campora a Espanha é acompanhar Peron na viagem de volta a Buenos Aires, encerrando oficialmente seus 18 anos de exílio político, dos quais, 13 em Madri.

### Dayan vê a ocupação israelita como necessidade estratégica



Moshe Dayan: "uma barreira necessária".

"Mesmo sendo uma barreira a qualquer acordo de paz para o Oriente Médio, é necessária a ocupação israelense do Estreito de Tiran. A afirmação foi feita ontem pelo Ministro da Defesa de Israel, Moshe Dayan. O Estreito separa a península egípcia do Sinai, ocupada por Israel, da Arábia Saudita, e liga o Golfo de Akaba com o Mar Vermelho, o qual conduz ao Mar Vermelho. Dayan acrescentou que a ocupação israelense das colinas de Golan, da Síria, também dificulta a obtenção de um acordo.

— Enquanto Israel insistir no direito de proteger e conservar Sharm El Shek no Estreito e nas colinas de Golan, nem Egito e nem a Síria farão as pazes com Israel, disse Dayan. Afirmou que os pontos de observação eletrônica na zona ocupada do Sinai e na margem ocidental do rio Jordão, tomada da Jordânia, representam um fator vital da força israelense. O Ministro disse que a presença do exército israelense em certas zonas é uma necessidade estratégica sujeita a mudanças, mas observou que é inaceitável que um israelense tenha que solicitar autorização ao Rei Hussein da Jordânia para ir a Gericó.

### Terminada a greve na Espanha

O comércio da cidade espanhola de Pamplona voltou ontem à normalidade depois de uma greve que paralisou toda a cidade, envolvendo 30 mil trabalhadores. O movimento obrigou a intervenção de contingentes militares, que solicitaram reforços durante os choques nos vencimentos, para cada dia de paralização. A Confederação de Organizações de Funcionários Públicos - Cofe -, que congrega cerca de 180 mil servidores, realizou greve geral de 24 horas, na quinta-feira, e anunciou que se integrará a ordem de greve geral, decretada para a próxima quinta-feira, pela liderança da Convenção Nacional de Trabalhadores - CNT -, controlada pelos comunistas. A greve também será por um período de 24 horas. Uma crescente onda de agitação sindical vem atingindo Montevideú, tanto no setor público como no privado. Os assalariados exigem reajustes que oscilam de 65 a 80%.

Segundo as autoridades, o movimento grevista é totalmente ilegal pois a legislação vigente proíbe a greve no setor comercial e industrial. O Governador Civil de Pamplona, Sr. José Ruiz de Gordoia advertiu os grevistas que serão todos multados e tratados com "mão firme", caso se recusem a por fim definitivo na greve até segunda-feira. Declarou ainda que os agitadores sindicais são os principais responsáveis pelos incidentes causados em toda a cidade.

Cobertura pela Associated Press

### OIT acusa Uruguai de multar grevistas

O Governo uruguai foi denunciado perante a Organização Internacional do Trabalho - OIT - por aplicar multas em funcionários públicos que participem de greves. A denúncia perante a OIT, em Genebra, afirma que isto é uma violação cometida pelo Governo "contra a constituição e aos artigos, que amparam o direito de greve. A decisão de multar grevistas foi tomada pelo presidente Bordaberry ao revogar um decreto de 1969, que havia sido revogado pelo Congresso, no ano passado. As multas são de desconto de três dias, nos vencimentos, para cada dia de paralização. A Confederação de Organizações de Funcionários Públicos - Cofe -, que congrega cerca de 180 mil servidores, realizou greve geral de 24 horas, na quinta-feira, e anunciou que se integrará a ordem de greve geral, decretada para a próxima quinta-feira, pela liderança da Convenção Nacional de Trabalhadores - CNT -, controlada pelos comunistas. A greve também será por um período de 24 horas. Uma crescente onda de agitação sindical vem atingindo Montevideú, tanto no setor público como no privado. Os assalariados exigem reajustes que oscilam de 65 a 80%.

### Incêndio destrói Boeing em B. Aires

Um Boeing-707 da Air France incendiou-se ontem, parcialmente, depois de realizar uma aterrissagem imperfeita no aeroporto de Buenos Aires. Não foram registradas vítimas. O avião da empresa francesa, que procedia de Paris, roçou com suas turbinas a parte exterior da pista do aeroporto internacional de Ezeiza, a 20 quilômetros do centro de Buenos Aires. Informações procedentes do aeroporto adiantaram que o incêndio era controlado e todos os passageiros haviam sido evacuados com segurança.

### Argentina: 835 presos amotinados

Mais de 800 presos comuns se amotinaram na Argentina, capturando nove guardas e conseguindo manter sob seu controle a penitenciária de Mercedes, cidade situada a 10 quilômetros a oeste de Buenos Aires, segundo informaram fontes policiais.

A rebelião teve início às 10h35min, quando os presos tomaram como reféns os guardas e começaram a ocupar todas as dependências do estabelecimento penal. Quatro horas depois, a situação se mantinha inalterada, sem tentativas oficiais de sufocar o motim.

As fontes informaram que os 835 presos, que ali cumprem pena, se rebelaram, tendo muitos deles incendiado colchões e cobertores, mas sem causar danos de grande monta. O movimento foi iniciado ao que parece, pela exigência de redução de penas e maior rapidez nos trâmites processuais. Com idêntico objetivo, outro motim foi registrado, segunda-feira última, por 3.200 presos comuns na penitenciária de Olmos, próxima da cidade de La Plata e a 60 quilômetros ao sul da capital. A rebelião foi encerrada depois de 24 horas de negociações com as autoridades.

# prosom

a música em som melhor.

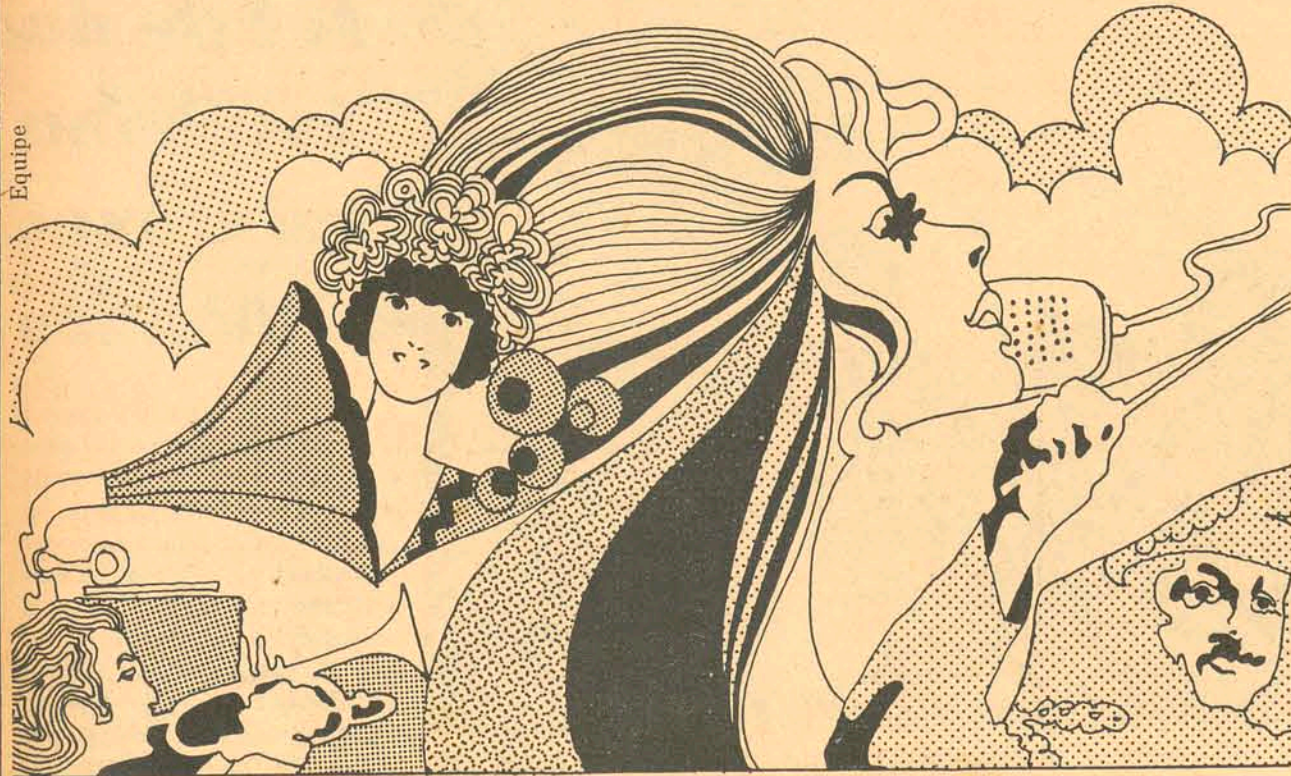

## SEU DINHEIRO FAZ MILAGRES NESTA INAUGURAÇÃO

tudo com crs 1,00 de entrada PHILIPS

Mod. HL 1230 Super, de 270 l. Mod. HL 1232 Super, de 340 l. Compressor importado, ultra-silencioso. Máximo aproveitamento interno.

Eletrone Philips GF 610. Portátil. 4 velocidades. Funciona a pilha e rede.

Rádio Philips BEIRA-RIO. Portátil. 2 faixas de onda. Novo botão de controle cilíndrico. Longo alcance.

Radiofone Estereofônico Philips Q6 RF 685

Tela retangular 44 cm (17") Mod. T 533. Cérebro eletrônico para controle de som e imagem. Tomada para gravador.

Gravador PHILIPS Mini K-7 Modelo EL - 3302. Transistorizado. Permite a adaptação a rede elétrica.

Tela retangular 61 cm (24") Mod. T 530. Tomada para gravador. Dois alto-falantes.

# CASA SANTA MARIA

Florianópolis e Blumenau

onde seu dinheiro faz milagres



## Mobral prepara os seus supervisores no Estado

O Mobral inicia amanhã, mais um curso de treinamento para 25 supervisores de áreas. Esse treinamento objetiva dar aos novos supervisores, orientação sobre o programa de educação integrada. Os supervisores, depois de concluírem o curso, terão o encargo de treinar os supervisores e professores, de cada área de ação do Mobral no Estado.

Dentro de poucos dias, o Mobral fará convênios com as Prefeituras dos municípios que não foram atendidos pelo convênio anterior com a Secretaria de Educação. Nesse convênio, as Prefeituras terão que pagar os professores. O Mobral não sabe ainda quantas Prefeituras participarão, pois os pedidos serão trazidos amanhã pelos supervisores de áreas.

**MOBRAL**  
O Movimento Brasileiro de Alfabetização, fundação instituída pela lei no. 5379 de 15 de dezembro de 1967, tem por finalidade a execução do plano de alfabetização funcional e educação continuada de adolescentes e adultos. O Mobral está desenvolvendo, além do Programa de Alfabetização e de Desenvolvimento Comunitário, um projeto de Educação Integrada equivalente à primeira série do ensino do 1o. grau, em forma compacta.

Em sua plena dimensão social, o Mobral pode ser considerado como um instrumento que permitirá a formação social de uma considerável parcela da população brasileira, até então marcada pela ausência de perspectivas, devido ao ônus de uma herança negativa, que atingiu em fases anteriores à do atual desenvolvimento brasileiro. O Mobral Central, é um órgão que objetiva tomar as decisões do Movimento, dentro da perspectiva nacional e se apóia nas Coordenações Regionais que atuam sem características executivas apenas compatibilizando e assessorando os programas estaduais, em uma mesma região.

A Coordenação Estadual - COEST - cabe a complementação das normas por meio de objetivos permanentes ou eventuais,

em conformidade com as peculiaridades locais. A autonomia da COEST é entendida como a iniciativa de assumir opções, quanto ao atingimento dos fins. As Comissões Municipais atuam como agentes executivos dos programas do Mobral, espalhados por todo o País, que se encarregam de mobilizar os analfabetos, os professores e monitores, obter salas de aulas e organizar os cursos de alfabetização. Essas comissões reúnem elementos das prefeituras, empresários, membros do clero e das associações voluntárias de serviços, procurando juntas os esforços comunitários em prol da alfabetização.

### UPERVISÃO GLOBAL

O Subsistema de Supervisão Global vem garantindo qualitativa e quantitativamente os objetivos do Mobral. Em Santa Catarina, o Subsistema apresenta a seguinte estrutura: a COEST possui três supervisores estaduais: Grande Área de Florianópolis - nove supervisores de área e 76 supervisores municipais. Grande Área de Blumenau - nove supervisores de área e 65 supervisores municipais. Grande Área de Chapecó - sete supervisores de área e 56 supervisores municipais.

Cada supervisor estadual orienta um determinado número de áreas e esses, por sua vez, supervisionam de sete a oito municípios. Nos 197 municípios do Estado, existe um elemento de Supervisão Global.

De acordo com censo de 1970, o Brasil apresentava 17.902.103 analfabetos, ou seja 33% da população brasileira. Atualmente o índice do analfabetismo é de 26% da população total. O Mobral já atendeu 7.500.000 pessoas em seus cursos, desde o início de suas atividades, em 8 de setembro de 1970. Conforme o censo de 1970, Santa Catarina apresentava 310.609 analfabetos. Destes o Mobral já alfabetizou 89.165. Em Florianópolis o número de analfabetos em 1970 era de 13.347, sendo que até o momento o Mobral alfabetizou 881 pessoas.

## Simpósio nacional sobre assistência médica tem início

Com a presença de autoridades médicas do país e do exterior, além de parlamentares federais, estaduais e jornalistas, será instalado com uma Sessão Solene na Câmara Federal, amanhã, o Simpósio Nacional de Assistência Médico-Previdenciária, promovido pela Comissão de Saúde daquela Casa. O conclave será presidido pelo deputado catarinense Jayson Barreto, atual presidente da Comissão de Saúde, e tem por objetivo "colher subsídios visando a uma revisão de métodos de atuação da assistência médico-previdenciária".

O presidente da Associação Catarinense de Medicina, Júlio Cordeiro, os deputados Antônio Menezes Lima e Theresio de Carvalho, membros da Comissão de Saúde da Assembléia, entre outros, além de jornalistas, integrarão a delegação de representantes catarinenses no simpósio.

Os temas principais a serem debatidos são três: Assistência médico-previdenciária, Seguro-saúde e Cooperativas médicas e medicina de grupo, devendo os trabalhos serem desenvolvidos através de comissões e sessões plenárias. Três conferencistas internacionais tomarão parte também nos trabalhos, especialmente convidados. Participarão do Simpósio médicos, representantes de órgãos governamentais, representantes de Conselhos Regionais de Medicina e de Associações Médicas, representantes de classe, através de Federações e Confederações, representantes de Federações Hospitalares.

### O calendário é o seguinte:

Dia 18, das 9 às 12 h, entrega de pastas e crachás; das 14 às 18 h, entrega de pastas e crachás; às 20 h, sessão solene de instalação no plenário da Câmara dos Deputados.

Dia 19, das 9 às 12 h, conferências e debates, na sede do Clube do Congresso; das 14 às 18 h, trabalhos de comissões; às 20 h, trabalhos de comissões (Anexo II da Câmara).

Dia 20, das 9 às 12 h, conferências e debates, na sede do Clube do Congresso; das 14 às 18 h, trabalhos de comissões; às 20 h, trabalhos de comissões (Anexo II da Câmara).

Dia 21, das 9 às 12 h, conferências e debates, na sede do Clube do Congresso; das 14 às 18 h, trabalhos de comissões, no Anexo II da Câmara, e às 20 h sessão plenária e encerramento, no plenário da Câmara.

## Prisco esclarece sobre o índice de mortalidade



Para o Secretário da Saúde, faltou o "toque" na divulgação de sua assessoria.

Em entrevista concedida ontem a O ESTADO, o Secretário da Saúde, Prisco Parafso, esclareceu o que para ele foi um "mal entendido", em relação à taxa de mortalidade infantil em Santa Catarina. Disse o Secretário que "transmiti meu pensamento, mas o mesmo foi divulgado sem o "toque" que precisava para ser compreendido". Durante a reunião com o representante da Organização Mundial de Saúde, Sr. Manoel Sirvent Ramos, Prisco Parafso mostrou a estrutura da Secretaria da Saúde, o desenvolvimento, e o que tem sido feito, nesta administração, em termos de Saúde. Em reunião posterior, numa mesa redonda, Sirvent fez várias perguntas, e foi justamente na resposta de uma delas que surgiu o mal entendido. O representante da OMS inquiriu sobre a mortalidade proporcional em Santa Catarina.

COISAS DISTINTAS  
Prisco fez questão de

salientar a distinção entre mortalidade proporcional e mortalidade infantil.

Mortalidade infantil compreende o número de óbitos entre os nascidos vivos de zero a um ano. Estima-se que não deve ser superior a 20 em mil, dentro das circunstâncias atuais. Entretanto, a proporção em Santa Catarina é de 86 óbitos por mil nascidos vivos. Logo, estamos quatro vezes acima do limite aceitável. Mas, na conjuntura nacional, isto não é motivo de vergonha, pois vários Estados têm proporção superior. Outra coisa é mortalidade proporcional. Esta é calculada, tomando-se 100 óbitos, e verificando-se a proporção de mortes em diversas faixas de idade. A pergunta do Dr. Sirvent foi dentro deste contexto. Desta maneira, a resposta é que a mortalidade proporcional é de 35% para as crianças até 5 anos, e 45% para os adultos que ultrapassaram os 50 anos. Inclusive, Sirvent comentou que esses dados são razoáveis, comparando com que ele viu em outros Estados brasileiros", disse Prisco Parafso, que comentou a dificuldade para o povo compreender esta distinção entre mortalidade proporcional e infantil, e mesmo geral.

nadas no Hospital Infantil, e sim no Hospital Nereu Ramos.

Foi também dado a conhecer à Sirvent Ramos o novo Projeto de Reestruturação Sanitária do Estado.

Já foi levado ao Governador, e dentro de mais alguns dias será encaminhado à Assembléia. Dentro deste projeto, serão criados seis Centros Administrativos Regionais de Saúde, extinguindo-se os atuais doze Distritos Sanitários que não funcionam a contento. Cada CARS (sigla como serão conhecidos os Centros) contará com um médico sanitário, uma enfermeira especializada em Saúde Pública, um técnico em Educação para a Saúde, e um inspetor de Saneamento. Trabalharão em regime de tempo integral, dando condições de supervisionar todos os municípios do Estado. Com esta reforma, os serviços de fiscalização sanitária serão dinamizados, melhorando consideravelmente a situação sanitária no Estado", afirmou o Secretário.

### INAUGURAÇÕES

Na recente visita que fez ao Oeste, quando acompanhou o Governador Colombo Salles, Prisco Parafso presidiu a inauguração de três novos Postos de Saúde, em São Carlos, Maravilha, e Itapiranga. Com estes, "temos Postos de Saúde em 150 municípios de Santa Catarina. Até o fim do mês deverá ser inaugurado o de Siderrópolis, no sul do Estado. O objetivo é dotar todos os municípios de unidades sanitárias, até março de 1975, quando terminará a atual administração" concluiu o Secretário.

### REESTRUTURAÇÃO SANITÁRIA

O Secretário da Saúde deu outros detalhes da reunião com Sirvent Ramos. Este perguntou ainda quais as principais doenças que levam as crianças ao hospital. Entre outras, disse Prisco, estão as perturbações gastro-intestinais, em primeiro lugar. Por ordem de incidência, estão as infecções respiratórias, e as infecções urinárias. Crianças com doenças infecto-contagiosas não são inter-

## VENDEDOR (Peças Tratores)

Empresa em fase de grande expansão, sediada em Curitiba, operando no ramo de venda de peças para tratores (CAT, ALLIS CHALMERS, HUBER WARCO, etc.). Procura REPRESENTANTE AUTÔNOMO para as regiões Vale do Itajaí e Litoral Catarinense, exigindo as seguintes condições mínimas:

- 1) Comprovada prática no ramo de peças de tratores;
- 2) Bom conhecimento das regiões mencionadas e se possível da clientela;
- 3) Condução própria;
- 4) Fiança idônea de Cr\$ 40.000,00;
- 5) Registros atualizados no CORE e INPS;
- 6) Idade preferível de 30/50 anos.

Paga-se excelente comissão, permitindo ganho médio de 10/12 mil cruzeiros mensais.

Exclusividade territorial garantida.

Cartas, por obséquio, acompanhadas de currículo vida/profissional e foto, à

REPRESENTANTE - Caixa Postal, 2149 - Curitiba (80.000) Paraná.

## LEIA E DIVULGUE "O ESTADO"

## EXCELENTE OPORTUNIDADE

EMPRESA DE ÂMBITO NACIONAL EM FASE DE EXPANSÃO, ESTÁ ADMITINDO ELEMENTOS DE ALTO GABARITO, PARA AMPLIAÇÃO DE SEU QUADRO DE VENDEDORES, PARA TRABALHAREM NESTA CAPITAL TUBARÃO, CRICIÚMA E ARARANGUÁ

EXIGE:  
IDADE ACIMA DE 21 ANOS  
BOA APRESENTAÇÃO  
CURSO GINASIAL  
FONTES DE REFERÊNCIA  
DESEMPAÇO  
DOCUMENTAÇÃO EM ORDEM

OFERECE:  
ÓTIMA REMUNERAÇÃO  
CURSO DE VENDAS E  
CONHECIMENTO DE PRODUTOS  
POSSIBILIDADE DE  
PROMOÇÃO ASSISTÊNCIA NO  
TRABALHO  
REGISTRO EM CARTEIRA (130. -  
FÉRIAS - INPS. - F.G.T.S. - etc.).

APRESENTAR-SE PARA ENTREVISTA SEGUNDA-FEIRA - DIA 18 NO HORÁRIO COMERCIAL - RUA ANITA GARIBALDI, 19 EDIFÍCIO CENTRO EXECUTIVO MIGUEL DAUX, 80. ANDAR - SALA 802.

**orthofoam**  
O COLCHÃO DE ESPUMA ORTOPÉDICA

O único colchão com garantia absoluta da própria fábrica. Peça pela marca: Orthofoam - o colchão do Frère Jacques

REVENDEDOR AUTORIZADO:  
PROCURE A LINHA ORTHOFOAM NAS BOAS CASAS DO RAMO

## TROMBINI. A CAIXA QUE SE ENCAIXA.



As embalagens de papelão fabricadas pela Trombini, se encaixam perfeitamente a qualquer produto. As dimensões, as formas, eventual fragilidade, e outras características do produto, não nos preocupam.

Os técnicos do nosso Departamento de Engenharia de Embalagem estão habituados a equacionar exatamente este tipo de problemas. Minuciosamente pesquisam, estudam e analisam todas as particularidades de cada produto, antes de apresentar uma solução.

Por isso, apresentam sempre a solução definitiva, a embalagem ideal para acondicionar o produto. Eles sempre criam a caixa que melhor se encaixa ao seu produto. Sob todos os aspectos: de segurança, de resistência, de maleabilidade, de apresentação e de viabilidade de custos.

Além do mais, a Trombini lhe dá integral assistência técnica em qualquer fase do processo de embalagem. E lhe garante rigorosa pontualidade nas entregas, dentro dos prazos previamente programados, pois possui duas fábricas estrategicamente localizadas - Curitiba e Farroupilha - para atender a demanda da Região Sul. Qualquer que seja sua indústria, lembre-se da caixa que se encaixa. E consulte-nos. Teremos prazer em visitá-lo.



**TROMBINI**  
Mirtillo Trombini s.a.  
papel e embalagem

Fábricas de caixas, papelão ondulado e papel gomado

CURITIBA: Rua Olympio Trombini, 200  
Barigui das Mercês - fone 22-4458  
FARROUPILHA: Rodovia RS-25 - Cidade Industrial - fone 83  
VENDAS NORTE DO PARANÁ:  
Londrina: Av. Higienópolis, 1505 - fone 2-6791  
VENDAS RIO GRANDE DO SUL:  
Porto Alegre: R. Voluntários da Pátria, 595 - s/1505 - fone 25-7085  
Caxias do Sul: R. Garibaldi, 789 - s/92 - fone 21-3082  
Novo Hamburgo: R. Frederico Link, 771 - fone 95-1090  
Rio Grande: R. Mal. Floriano, 571 - fone 2-2484  
Pelotas: R. Voluntários da Pátria, 1089 - conj. 909 - fone 2-2296  
VENDAS SANTA CATARINA:  
Jaraguá do Sul: Av. Getúlio Vargas, 67 - fone 2086

## ASSESSOR DE VENDAS

Empresa solidamente estabelecida na área de equipamentos rodoviários, representando fábricas nacionais, japonesas e americanas pretende admitir um jovem dinâmico para as funções de assessor interno de vendas.

### EXIGIMOS:

- Boa instrução e domínio de idioma inglês.
- Idade entre 24 e 30 anos.
- Possibilidade de viajar ocasionalmente.
- Veículo próprio (não indispensável).

### Proporcionamos:

- Ambiente dinâmico.
- Treinamento.
- Salário fixo compatível com aptidões.

Cartas com amplas informações pessoais e fotografia para a FORMAC (Porto Alegre) S.A. rua Sete de Setembro, 1051, em Blumenau.



# O ESTADO

Diretor: José Matusalém Comelli

Editor-Chefe: Marcílio Medeiros Filho

## Cartas

### COMERCIAIS

Foi muito oportuna a carta de Regina C. Albuquerque, inserida na edição do dia 24 de abril na coluna 'Cartas', desse conceituado jornal, referente aos "comerciais" nas TVs Coligadas e Cultura. A missivista, naturalmente, liga muito pouco para a nossa TV, porque senão viria o abuso com que são passados os "comerciais" (10 minutos) que intercalam em cada apresentação de um capítulo de novela, filme, mesmo tarde da noite. A Contel ou a Censura Federal é órgão responsável por estes abusos, por que não coibir? Machado Júnior — Florianópolis.

### BARREIROS

Em resposta à entrevista feita pelo repórter e publicada no jornal O ESTADO, dia 15/6/73, página 9, gostaria de tecer o seguinte comentário: A entrevista dá a impressão de que a Prefeitura atual se omite no tratamento a Barreiros. Criei que aqui houve um equívoco, pois, justamente, agora pela primeira vez, Barreiros está sendo tratado com equidade pelo Governo Municipal.

Todos os barreirenses estão sentindo que os novos governantes, apesar de estarem, apenas poucos meses na direção do município, estão fazendo todo o possível, para não só atender o bairro de Barreiros, mas ainda compensá-lo da desídia que o bairro sofreu de governos municipais anteriores.

Finalizando, quero ressaltar, e creio que esteja falando em nome da maioria de Barreiros, que este bairro está muito contente com a atual administração municipal e espera crescer junto e unido, formando a Grande São José. Padre Justino Corstjens — Barreiros.

### BLUMENAU

Aprez-nos levar ao conhecimento de V.S. que, em reunião da Diretoria e do Conselho Deliberativo da Fundação Promotora de Exposições de Blumenau, realizada em 9 de maio último, em cumprimento ao que dispõe a Lei Municipal no 1.625, foi empossada a nova diretoria da Proeb, cujo mandato será de dois anos, conforme os estatutos: São os seguintes os nomes que compõem a diretoria: Presidente: José Marques Vieira; Secretário: Paulo Alberto Pamplona; Tesoureiro: Henrique Herwig; Suplentes: Renato John, Osmar Bruno Weissheimer e Hans Guenther Kumrow.

Esperando continuar merecendo as atenções de V.S., em busca dos objetivos desta instituição, firmamo-nos com os protestos da mais elevada estima e distinta consideração. José Marques Vieira — presidente.

### FIGUEIRA

Li, com interesse, a notícia divulgada por esse conceituado jornal, edição de 12 de junho, que o Figueirense comemorava 52 anos de existência. Na programação constava um banquete para 250 convidados no aristocrático Veleiros da Ilha. Como sócio patrimonial que sou, nunca tive o prazer até a presente data de ser convidado para qualquer solenidade programada pelo Figueira. Suponho, salvo melhor juízo, que está havendo uma marginalização, não só de sócios patrimoniais, como também dos abnegados sócios contribuintes (os verdadeiros heróis). É hora da cúpula do Figueira se definir em prol de um quadro social em termos democráticos, que é a assência do futebol, ou fazer do clube uma sociedade fechada ou empresa com fins comerciais. Como tanto apregoa. Wilson C. Borges — Estreito.

## Expediente

Empresa Editora O ESTADO Ltda. Administração, Redação e Oficinas: rua Felipe Schmidt, 116 — Florianópolis — Caixa Postal 139 — Telefones: 3022 (Administração) e 4139 (Redação) — Endereço Telegráfico ESTADO — SUCURSAIS: Blumenau: rua 15 de novembro, 504 — 3o. andar — conjunto, 303; Caçador: Avenida Rio Branco, 465; Criciúma: Avenida Getúlio Vargas, 312; Joinville: rua 15 de novembro, 799. REPRESENTANTES: Rio de Janeiro: Representações A.S.Lara Ltda. — Avenida Almirante Barroso, 63 — conjunto 1910; São Paulo: Representações A.S.Lara Ltda. — Avenida São João, 1333 — 4o. andar — conjunto 44; Curitiba: C.A. Marques — Praça Osório, 45 — 9o. andar — conjunto 907 — Edifício Ana Cristina; Porto Alegre: Propal — Propaganda Representações Ltda. — rua Coronel Vicente, 456. Preços: número avulso Cr\$ 0,50; assinatura anual Cr\$ 100,00.

O ESTADO não aceita para publicação colaborações em forma de artigos assinados que não forem solicitados, não se responsabilizando pelos originais enviados à Redação.

## Fomento à Indústria

O Fundo de Desenvolvimento do Estado de Santa Catarina foi criado em 1963. Circunstâncias diversas, porém, retardaram a sua regulamentação. Objetivando a captação de recursos de poupança, que reverteriam, através de financiamentos, à iniciativa privada, o FUNDESC foi incluído no Projeto Catarinense de Desenvolvimento e se dinamiza sob critério incentivador da propulsão industrial no Estado, com proveito para a implantação de novas empresas, ao mesmo tempo fomentando a expansão de outras, mercê do amparo que assim recebem.

Tem-se processado com regularidade a distribuição de tais recursos, obedecendo a condições de viabilidade dos empreendimentos, julgadas pelo Conselho do Fundo de Desenvolvimento do Estado, sob a presidência do Secretário da Fazenda Sérgio Uchoa de Rezende. É assim que agora mesmo estão sendo providos diversos processos de financiamento, julgados competentemente.

Da liberação de 791 mil cruzeiros foram beneficiadas duas empresas catarinense, uma das quais se localiza em Blumenau — a Indústria SULFABRIL S/A — e a outra sediada em Joaçaba — Comércio e Indústria Saulle Pagnocelli S/A, ambas enquadradas na ajuda direta a frigoríficos. Por sua vez, a Indústria Wiegand Olsen, de Canoinhas, a Plaville,

de Joinville, a Indústria de Embalagens Plásticas Canguru, também de Canoinhas, foram contempladas pelo FUNDESC, bem como ainda a Cooperativa Central Agrícola, de Massaranduba, que recebeu uma parcela de 80 mil cruzeiros, por conta do total de cerca de 2 milhões do programa de incentivos fiscais destinados à referida Entidade.

Não ficou nisso a soma dos financiamentos liberados pelo FUNDESC ultimamente: mais quatro empresas foram também favorecidas: a Sadia Avícola, a União Velosense de Frigoríficos, a S/A Frigoríficos Itapiranga e a Extração e Refinação de Óleo Vegetal S/A. São recursos só utilizáveis como reforço de capital de giro das empresas. O que esses financiamentos significam para o crescimento industrial de Santa Catarina não é difícil prever, tanto quanto já se verificam os mais auspiciosos resultados dessa política de incremento empresarial, mantida pelo Governo.

Nem por outras razões é que têm vindo a Santa Catarina representantes de grandes empresas industriais, com o fim de estudar as possibilidades de investimentos no Estado, sob os estímulos que se estão oferecendo à iniciativa privada. O nosso Estado apresenta enormes possibilidades nesse sentido. Caminhamos, pois, aceleradamente para a industrialização de novas áreas catarinenses —

e não apenas por efeito de investimentos nacionais, senão também por empreendimentos estrangeiros, especialmente alemães e japoneses.

A política de incentivos, realizada através do FUNDESC, está — como o assinalou recentemente na sua Mensagem ao Legislativo o Governador — entre os fatores que vêm concorrendo decisivamente para esse processo de expansão econômica que se verifica airesamente em todo o território estadual. A sucessiva aprovação de novos e expressivos projetos de financiamentos do FUNDESC vigoriza as iniciativas empresariais e, na verdade, lhes assegura êxito tanto mais considerável quanto reflete o interesse governamental no desenvolvimento de nossas empresas, visando à pujança maior da economia catarinense.

Não são poucos, nem de pequena monta, os projetos que, já no corrente ano, se puseram em prática, depois de estudados pelo FUNDESC e por ele financiados. De sorte que não será demais encarecer, quando oportuno, esse movimento de propulsão industrial, que se ampara principalmente nas diretrizes da Ação Catarinense de Desenvolvimento e que se está constituindo numa das mais louváveis consequências da aplicação dos incentivos à capacidade dos nossos homens de empresa.

## Prosa de Domingo

Num dos seus contos anedóticos, Humberto de Campos narra as homenagens prestadas a um espírito recém-chegado ao Céu, depois de haver, durante a vida, assistido à grande enchente de Blumenau e aí socorrido muitas pessoas prestes a serem tragadas pela violência das águas. Enquanto os oradores enalteciam os feitos do herói, um velhinho, ousadamente, parecia substar a glória do salvador, como se zombando de tanto calor naquelas manifestações. Alguém que lhe observava a atitude discordante o interpelou, com severidade, sobre o motivo daquela ostensiva galhofa. Finalmente, que era ele, para assim menosprezar os méritos dum alma que, em vida, assistiu a uma grande enchente e prestou socorros às vítimas. "Quem é você, pois?" A interrogação seca e imperiosa, o velhinho respondeu com simplicidade: "Sou Noé, fui testemunha do dilúvio universal e salvei a espécie humana".

Isso precisamente é o que ocorre com os que, vividos em anos, observam já, do alto da idade, a estrada percorrida através da paisagem humana. As grandezas e misérias, as vaidades em conflito, no panorama em que se salientam as estátuas, repimpadas em pedestais que todos ajudamos a construir, justifica a decepção dum oco que nos surpreende pela inocuidade de tantos esforços e pela desmoralização de tantos conceitos. Deveria ser assim com o venerando Afonso, de "Os Maias", era colhido pela observação dum romancista genial e realista como o Eça, na sua poltrona junto do fogão, onde se deixava envolver a pouco e pouco, num "bucólico crepúsculo de Dezembro", pensando em todas as coisas terríveis que assim invadiam num tropel patético a sua paz de velho.

E, aliás, em instantes assim que me sinto também tentado a fixar em letras de bons e incisivos traços, curtos aspectos dum convivência de tantos anos com tipos humanos divertidíssimos na forma e no caráter, em ambientes nem sempre de sadia quietude espiritual, não raro, porém, poluído pela hipocrisia, pelo interesse calculista ou pela irresponsabilidade moral.

"A memória é a décima Musa — ou talvez a mãe das Musas", pensava aquele mesmo Eça. E, sem dúvida, quem se propõe registrar as próprias memórias pode dispor de largas áreas em que uma sugestiva fauna de bipedes sofregamente ativos se digladiava ferozmente, numa tremenda explosão de todos os instintos. E a contemplação do espetáculo só então desperta do longo sonho o observador, desvelando-lhe a fragilidade do idealismo, quando em conflito com a vida tal como a concebe o homem prático, que restringe toda a finalidade da existência humana à conquista dum hegemonia egoística e pessoal.

Ainda assim, a esse observador surpreso e desencantado se propicia a exata interpretação de falsos valores, cujo brilho é reflexo transitório e falso. Que valioso livro se faria dos subsídios das experiências anosamente adquiridas em cuja finalidade fosse restaurar, como de justiça, os monumentos realmente preciosos nos moldes da nobre estatuária e, por outro lado, denunciar a inconsistência das estátuas de barro, que por aí conservam em equívoco lastimável o reconhecimento público, tomando espaço na atroçada consciência histórica...

Há as de boa liga, no bronze rico e autenticamente consagrador. Mas também existe celebrações baratas, que a fácil versão popular insiste em vulgarizar, confundindo os legítimos valores com os falsos, que costumam impor-se pela arrogância da postura que impressiona, humilhando, o desprevenido senso das massas. Oh! É bem certo que as perspectivas facultam discernir, a distância, um pigmeu, onde as deformações naturais da proximidade teria visto um gigante.

Essa é a vantagem daqueles que, descortinando um panorama, favorecidos pelas alturas da idade, podem verdadeiramente focalizar o pigmeu ou o gigante em função do meio e do tempo, valorizando-os pelo que tenham realizado, e não pelos exageros das apreciações afetivas.

Gustavo Neves

## Trivial Variado

Marcílio Medeiros filho

## Tudo de volta à estaca zero

Os dirigentes arenistas esperam para esta semana uma solução que venha, finalmente, proporcionar ao Partido uma saída honrosa para o impasse que mantém em suspenso a eleição do seu novo vice-presidente. Na realidade, o preenchimento do cargo vago no Diretório Regional é o que a esta altura menos importa para que se apresentem as chamadas "soluções globais" pretendidas pela Arena. Seja quem for o eleito, é sabido que a figura central do Partido é o seu presidente, cabendo a ele exercer as maiores atribuições dentro da hierarquia da agremiação e as decisões mais importantes da administração partidária. O vice-presidente seria, quando muito, um voto apenas na Executiva Regional. No contexto atual da crise situacionista o provimento dos cargos de Secretário de Estado, para as Pastas que se encontram vagas na assessoria do Governo, ocupa o centro do quadro político dominando a cena dos acontecimentos. A atitude do Senador Antônio Carlos Konder Reis, considerando prejudicado seu aceite ao convite que lhe fez o Governador Colombo Salles para ocupar a Secretaria dos Serviços Públicos, em face de os desentendimentos terem perdurado, veio recolocar praticamente na estaca zero o meio caminho que já estava andado para o encontro de um denominador comum. A criação da Secretaria da Indústria e Comércio, que passou a ser admitida mais como uma nova opção política que como um imperativo de ordem administrativa, poderá, inclusive, sair de cogitação no curso desta semana, pois ela não se inclui necessariamente entre as várias fórmulas que pululam no meio partidário. A questão, agora, é retomar os entendimentos, tomando por base o ponto de partida em que se estava há duas ou três semanas, e se chegar à diluição que mai se aproxime da que seria desejável para a conciliação situacionista. Então, tudo quanto foi discutido até aqui terá que voltar à mesa dos entendimentos para o paciente quebra-cabeças do qual participam jogadores com habilidades díspares na manipulação das peças a serem utilizadas.

Quando do adiamento da convenção partidária destinada a eleger seu novo vice-presidente, a Arena deu uma demonstração de humildade, admitindo que não havia clima, naquela hora, para forçar uma decisão cujo resultado — sabia-se de antemão — não resolveria o problema partidário. Mas após decorridos tantos dias e a perdurar a insolvência da crise não estaremos apenas diante de mais uma situação delicada para o Partido, mas sobretudo de uma afirmação de incompetência política na qual se comprometem todos os setores que diretamente participam dos entendimentos em curso.

Esta novela já está se arrastando demais, provocando enfaço meia-dúzia de espectadores sonolentos, que assistem seu melancólico transcorrer. Já era mais que tempo de retirá-la de cena pois o desempenho dos atores absolutamente chega a convencer. O problema, talvez, reside no fato de que assim como está ela interessa aos seus patrocinadores que somente desta forma conseguem se manter em evidência.

### LANÇAMENTOS

Em raras oportunidades se viu em Florianópolis uma noite de autógrafos como a da última sexta-feira, quando Jair Francisco Hammis lançou o seu "Vendedor de Maravilhas": prestigiadíssima por um grande público, muito bem organizada e inteligente. A intelectualidade ilhoa compareceu "au grand complet" e Jair deve ter vendido, na oportunidade, cerca de 200 exemplares. A propósito, o novo livro de Jair Hammis revela um escritor não somente amadurecido, como perfeito domínio do seu estilo, como também alguém que já poderia tentar escrever seu primeiro romance, com grandes perspectivas de sucesso.

Na noite de autógrafos de sexta-feira soube-se, por exemplo, que Salim Miguel pretende lançar dentro de mais algumas semanas um novo volume de contos; que Raul Caldas Filho está com um livro, também de contos, pronto e acabado, mas que só lançará no ano que vem; que Volney Collaço de Oliveira, atualmente no Rio, está terminando seu livro que conta coisas da Ilha, o qual poderá ser lançado ainda este ano; que Adolfo Ziguelli também está pensando em publicar o seu. Isto tudo, é claro, sem falar no lançamento de "Grande Gala", obra que registra a iniciação de Lázaro Bartolomeu nas sendas da literatura, previsto para julho/agosto.

### LITERATURA

Como o assunto é literatura, vale lembrar o que a propósito do tema disse outro dia o Deputado Wádir Buzzatto:

— Depois que eu li esse tal de "Cão Jerônimo" é que eu não entendo mais nada.

O parlamentar se referia ao livro de Péricles Prade "Os Milagres do Cão Jerônimo", que mereceu os melhores elogios da crítica e que foi publicado, inclusive, na Itália. Em Italiano é claro.

### SANTO ANTÔNIO

O Governador Colombo Salles passa este fim de semana em Laguna, participando dos tradicionais festejos de Santo Antônio — a maior festa popular lagunense. O Governador, por sinal, é afilhado de Santo Antônio.

### DECEPÇÃO

Quem ficou decepcionado com o fato de o Senador Antônio Carlos Konder Reis não ter mais aceito o convite para ser Secretário dos Serviços Públicos de Santa Catarina foi o ex-Prefeito de São Bento do Sul, Sr. Otair Becker. O Sr. Otair Becker, como todo mundo sabe, é suplente do Senador Antônio Carlos.

### TRIBUNAL DE CONTAS

Entre as vagas que se darão este ano no Tribunal de Contas do Estado, tem-se como certo o ingresso de dois deputados naquela Corte. Um federal, outro estadual.

## Subsídios para o desquite

— As estatísticas, habitualmente, são utilizadas para assinalar façanhas reais ou escamoteadas de operações de desenvolvimento. Por serem "neutras" servem, também, para expressar conteúdos dramáticos de certos fatos.

Recentemente, o "ESTADO" desentendeu alguns números esquecidos referentes ao impressionante ritmo de desquites que vem se verificando na Capital. Será possível que algum economista à cata de originais indicadores do processo sócio-econômico venha, qualquer dia, com uma tese de que a evolução do lares desfeitos é proporcional ao desenvolvimento.

Aliás, não seria muito imaginosa a correlação, já que os índices de divórcio — a forma não embrionária do desquite — são mais eloquentes em países industrializados, embora haja quem conteste isso. Alegam, esses, que nos países não industrializados, o desmantelamento de contratos matrimoniais se exime, em grande parcela, do processamento jurídico.

De qualquer forma, não pretendemos entrar no mérito dessa questão, suficientemente complicada em outros aspectos, sobretudo à hierarquização das CAUSAS da separação — que comumente equivalem a outras emendas que não chegam a ser transformadas em dispositivos legais, vulgarmente denominadas como "amasamento".

Em função dessa dificuldade, a reportagem de "O ESTADO" procurou ascultar opiniões de técnicos ligados a esse fato, entre as quais a da Prof. Emília Silva, um dos mais legítimos valores que enriquecem o magistério da UFSC.

Como a questão é de grande importância, e sobretudo é de extrema delicadeza, pois envolve valores e sentimentos dos mais caros, procuremos oferecer alguns subsídios, para os que quebrem ou não se desquitarem, afastando, consequentemente, o lado dramático do problema.

Vejamos alguns números referentes aos processos ultimados de desquites em Santa Catarina, segundo a disponibilidade estatística. Diria que não são aterradores. Em 1967, participamos com 2,8% dos desquites verificados no Brasil. Em 1968, algumas escaramuças a mais nos permitiram elevar aquela participação para 3,5%, que totalizaram 228 casos. Em 1969, novos desacertos elevaram o montante para 237 casos, mas a taxa de participação sofreu ligeiro decréscimo para 3,1%, em relação ao País.

Deprenderia o suposto economista que, em verdade, estamos modestamente situados em relação ao comportamento nacional.

E, se o nosso imaginário economista for um tanto agressivo, acrescentaria que, a queda sofrida na participação catarinense, em relação ao

crescimento dos desquites no País, deveria ser considerada pela Secretaria do Desenvolvimento e pela Secretaria da Fazenda, já que, aludiria, os conjuges situados na faixa das atividades do Setor Secundário parecem ser mais vulneráveis às mudanças de condições civis e, em sendo assim, a fragilidade de desquites tenderia a refletir certas debilidades do processo de transformação industrial.

Os leitores estão percebendo que o cronista nada tem a ver com a questão. Apenas, não despreza a imaginação de economistas modernos que procuram enxergar desenvolvimento por todos os lados. Deixemo-los, pois, entregues às taxas e reflexões e, passemos a abordar outras dificuldades inerentes à abordagem do problema. E, estvamos na questão das CAUSAS — que as estatísticas se limitam a enquadrá-las em duas categorias, com base na orientação jurídica: Amigável ou Litigiosa.

Creio que todos que se situam na condição de altamente desquitados, em via de desquitamento ou em situação de desquite planejado, sabem que o "amigável" significa, quase sempre, uma etapa final de escaramuças irrefreáveis, não raro com os ingredientes "litigiosos" (adultério, tentativa de morte, sevícia ou injúria grave, abandono de lar).

Vai daí que o problema está longe de ser campo de economia para economista, pois as motivações para o desquite são tão numerosas como as motivações para o casamento.

Outro resultado embaraçoso diz respeito à circunstâncias de que os desquites são percentualmente mais expressivos após 10 anos de vida conjugal. Mas não é desprezível o número de desquitados que não chegam a comemorar 25 assaltos, digo, 25 anos.

Por que? Por que? Porque se desquita tanto e crescentemente?

As opiniões vão desde a alegação de RAMON GOMES DE LA SERNA: "quando a mulher deixa de pregar os botões que nos pregava antes", é afirmação daquela mulher, na França, que admitia ser "insuportável conviver mais de 10 anos com um homem que fazia barulho quando tomava sopa".

Vão desde K. KIRCHBAUM — "quando um homem casa é, talvez, a última resolução que toma" — à conceituação de GEORGE SAND — "a mulher é um animal doméstico, apto para amarrar a casa, fazer a comida e servir o chá".

Paulo Fernando Lago



A visita do Chanceler brasileiro a Colômbia tem por objetivo dinamizar as relações comerciais entre os dois países. O estabelecimento de correntes comerciais entre Colômbia e a Amazônia é o assunto que merecerá maior destaque.

# Gibson dá início ao segundo ato da escalada diplomática na AL

O Chanceler Mário Gibson Barbosa desembarca amanhã em Bogotá, iniciando a primeira parte de sua nova ofensiva diplomática na América Latina, que visa dar continuação a uma estratégia lançada em 1971, quando visitaram o Brasil, entre outros, os chanceleres da Colômbia, Venezuela, Equador e Peru e, em 1972, o da Bolívia.

A divisão da nova ofensiva em duas etapas — primeiro o Chanceler vai a Bogotá e Caracas e, em julho, a La Paz, Lima e Quito — almeja proporcionar um roteiro a cada viagem, concedendo maior importância a cada viagem, separando as conversações mais simples da primeira visita, das negociações mais problemáticas, na segunda.

País que não faz coro com os governos de tendências esquerdistas do Continente, a Colômbia possui afinidades políticas com o Brasil que, em termos diplomáticos, se traduzem em 5 itens de cooperação: 1) Intercâmbio comercial; 2) Complementação industrial e empresas binacionais; 3) Transporte; 4) Cooperação técnica e 5) assuntos amazônicos.

Os dois países, entretanto, acham insatisfatórios os níveis do comércio existente entre eles, especialmente se se considerar que, tanto o Brasil quanto a Colômbia, têm demonstrado grande dinamismo em seu comércio exterior sem que, contudo, o comércio recíproco haja alcançado posição importante.

A despeito disso, nota-se a tendência para o estabelecimento de correntes comerciais entre a Colômbia e a Amazônia brasileira, através das exportações colombianas de cimento e outros materiais de construção, tecidos de algodão e sintéticos, produtos alimentícios e outros artigos para a zona franca de Manaus, além de complementação industrial.



Gibson Barbosa: o novo Barão de Rio Branco

## Ceará vai apurar a denúncia contra Cals

Comearão segunda-feira as investigações que o governador Cesar Cals do Ceará, pediu aos órgãos federais de informação para apurar denúncia de um Deputado da Arena, que acusou o filho do Governador de pedir votos no interior em troca de favores administrativos do governo. Ontem o deputado Barros dos Santos, líder do Governo na Assembleia Legislativa, mostrava-se ao mesmo tempo revoltado e surpreso com a denúncia feita pelo deputado Marconi Alencar, porque este, em 1966, foi impedido de candidatar-se pela justiça eleitoral em virtude de haver praticado atos de corrupção eleitoral.

As investigações, solicitadas pelo próprio Governador, vão apurar também possíveis irregularidades havidas ou praticadas "deste ou de Governos anteriores", segundo afirma a nota que o Palácio da Abolição em Fortaleza, distribuiu para anunciar a revolta do Coronel Cesar Cals contra a denúncia e a sua decisão de ficar até o fim de seu mandato para impedir a influência do poder econômico nas próximas eleições. Na extensão das investigações forçosamente será alcançado o Deputado denunciante, que há sete anos, teve sua candidatura cassada pelo STE porque usou o material da merenda escolar para fins eleitorais. O deputado Barros dos Santos, líder da Arena na Assembleia, disse por sua vez que o seu colega de partido não tem nenhuma condição para denunciar atos de corrupção eleitoral, porque o seu passado é desabonador. Na crise que eclodiu sexta-feira, os observadores políticos estão notando a desistência de sua anunciada candidatura ao Senado Federal, permanecendo no Governo até o final do mandato.

Noticiário nacional fornecido pela AJB

## Arquitetura mostra autonomia na Bienal

Com a realização da I Bienal Internacional de Arquitetura, que tem sua inauguração marcada para amanhã, às 18 horas, na Fundação Bial de São Paulo, a arquitetura brasileira passa a contar com uma exposição autônoma de suas obras, além de revelar as verdadeiras dimensões do arquiteto no desenvolvimento sócio-econômico do mundo contemporâneo, definidas sob o título geral de "O Ambiente que o Homem Organiza".

Haverá salas especiais, onde serão homenageados Burt Fuller, Oscar Niemeyer, Lúcio Costa, Joaquim Cardoso e Vilanova Artigas, tendo a direção da Bienal se preocupado com o ensino da arquitetura — haverá um concurso internacional de projetos, com 12 escolas nacionais e 20 estrangeiras — com desenho industrial e com trabalhos sobre ecologia, de Augusto Ruschi, demonstrando que o papel da arquitetura no mundo moderno deixa de ser apenas o de projetar.

Uma das realizações mais importantes dessa Bienal de Arquitetura, será o debate em torno dos problemas do meio-ambiente, com advertências sobre a destruição de reservas biológicas. O professor Augusto Ruschi, titular da cadeira de Botânica, da Universidade Federal do Rio de Janeiro, é o principal conferencista.

"A humanidade é, por indolência, narcisista — diz o professor Ruschi — e jamais quer ser tolhida em suas pretensões. E paga caro, porque a natureza lhe cobra pesados tributos. Nosso planeta possui 121 milhões de quilômetros quadrados, dos quais 45% são desérticos.

## Deputado convida jovens à política

Analisando na Câmara o problema da participação dos jovens na vida política do país, o vice-líder da Arena, Deputado Elcio Tavares, acentuou a necessidade dos líderes partidários conclamarem a juventude através de uma convocação objetiva, pois, na verdade "democracia é uma obra imperfeita e todos devem colaborar para melhorá-la". Enfatizou a importância da mocidade também com relação a novas idéias, afirmando que tal como a democracia, que é meta, a criação humana também sofre o flexionamento das idades e dos tempos. "A Revolução — disse — criou aspectos novos, mas entendo que ela não é somente tecnologia".

— Donos absolutos do amanhã, os jovens terão outros instrumentos de trabalho, graças ao milagre tecnológico dos dias atuais, uma vez que o campo de atividades será mais amplo — horizontes imensos sobre os quais haverá de se firmar um novo conceito de política.

"Na minha opinião — afirmou — muita coisa mudou em relação a classe política. Os moços devem participar dessa verdade irrecusável".

# No cenário da Baía Norte tem início o espetáculo

Na Baía Norte do Edifício Ilhabela, lançado em novembro de 72 e totalmente vendido, tem início um novo espetáculo: Edifício ANNA TERESIA.

Você é convidado especial. Garanta sua presença.

Dois magníficos blocos residenciais, cada um com apenas dois apartamentos por andar, ambos de frente (Av. Beira Mar Norte e Rua Almirante Lamego), ocupando menos de 26% da área total do terreno.

Salão de festas servido por cozinha e sanitários.

Halls sociais e salão de festas entregues decorados e mobiliados.

Central de gás com medidores individuais. Cada apartamento com aparelho de aquecimento de água instalado, ligação telefônica com a portaria e box exclusivo. Acabamento com materiais de primeira linha e construção com a qualidade MGF.

## CAMPING CLUB CATARINENSE (EX PARAISO CAMPING CLUB)

Solicitamos aos senhores sócios que ainda não nos procuraram o favor de o fazerem hoje, domingo, dia 17 sem falta. Na sede do Clube em SÃO MIGUEL, das 8 às 17 horas a fim de tratarmos de assunto e de grande interesse para os mesmos.

GRATOS

A DIREÇÃO (6o. E ÚLTIMO AVISO)

## ATENÇÃO

SENHORES proprietários de terrenos que desejarem construir a sua casa. Venham conversar conosco.

FINANCIAMOS A SUA CASA E V.Sa. PODERÁ RECEBÊ-LA DENTRO DE 120 DIAS, prontinha para ocupá-la. Disponho de elementos altamente especializados para oferecer-lhes ajustes especiais e modelos de casas a que mais se adaptar a configuração do seu terreno. Tudo sem compromisso para V.Sa.

As construções não poderão ser inferiores a Cr\$ 40.000,00. TRATAR: Rua Gal. Liberato Bittencourt, 203 CONSTRUTORA ALFA. — ESTREITO.

## MISSA DE SEXTO MÊS DE FALECIMENTO ZALFA CHEREM

A família da inesquecível senhora Zalfa Cherem convida parentes e pessoas amigas para a Missão de 6o. Mês, que, em intenção de sua boníssima alma, mandará celebrar no próximo dia 21, quinta-feira, às 19 horas, na Catedral Metropolitana.

Antecipadamente, agradece o comparecimento de todos a esse ato de fé cristã.

- Massa corrida.
- Composição de azulejos decorados e coloridos nos banheiros e lavabos.
- Armários Cris-Metal.
- Metais cromados da linha italiana.
- Azulejos coloridos até o teto na cozinha, área de serviço e WC de empregada.
- Pisos vitrificados na cozinha e área de serviço.
- Tampo de mármore com cuba dupla em aço inoxidável na cozinha.
- Persianas plásticas.
- Vidros Prosol nos halls sociais de cada bloco e salão de festas.

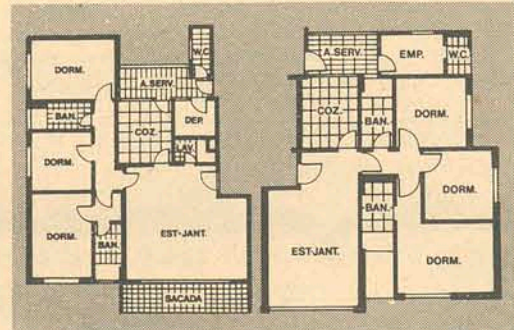

Dois plantas-tipo de excepcional solução arquitetônica para escolher de acordo com a conveniência de sua família: 182,05 m<sup>2</sup> e 147,75 m<sup>2</sup>, respectivamente (incluindo o box).

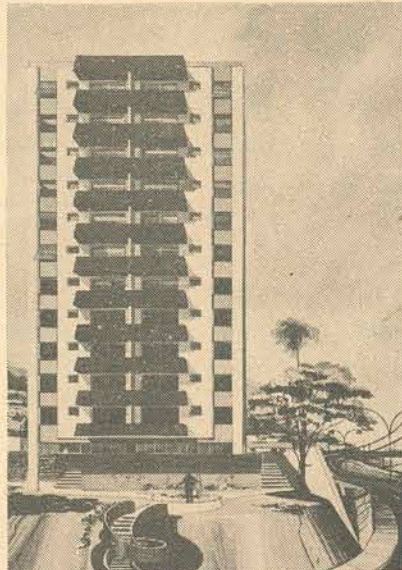

A MAGUEFA DÁ PARA CADA APARTAMENTO UM APARELHO TELEFÔNICO (EXTERNO E COM NÚMERO INDIVIDUAL) INSTALADO.

EDIFÍCIO ANNA TERESIA

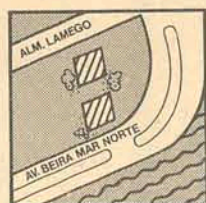

Plantão no local das 9 às 21 horas, inclusive aos sábados e domingos ou em horário comercial no escritório da Maguefa à Av. Rio Branco, esquina Esteves Júnior, fones: 3946 e 3028.

INCORPORAÇÃO



PLANEJAMENTO E VENDAS





# Custo de vida subiu em maio 1,46%

## SINGER

Para atender a demanda cada vez maior de nossos produtos, vamos admitir:

### HOMENS DE VENDA

Maiores de 21 anos, com boa apresentação geral, desembaraço, comunicabilidade e vontade de progredir dentro de uma organização, onde dentre cada 4 elementos admitidos, 1 sem dúvida, será promovido.  
OFERECEMOS: Treinamento remunerado, ótimas possibilidades de ganhos e demais vantagens usuais em organização de porte.  
Os candidatos deverão apresentar-se munidos de documentos para entrevistas iniciais à Rua Felipe Schmidt, 34 no horário comercial.

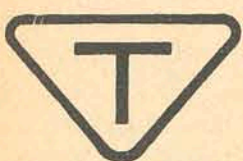

## FUNDAÇÃO TUPY S.A.

EMPRESA DE CAPITAL ABERTO

GEMEC-RCA-72/141

C.G.C. Nº 84.683.374/001

### AVISO AOS ACIONISTAS

#### 1) PAGAMENTO DE DIVIDENDOS

Comunicamos aos Senhores Acionistas que, conforme resolução da Assembléia Geral Ordinária realizada nesta data, estamos procedendo ao pagamento do 40.º dividendo da Sociedade, relativo ao segundo semestre do exercício social de 1973, à razão de 6% (seis por cento), tanto para as ações ordinárias como para as preferências.

#### Dividendo Nominativo

Aos proprietários de ações nominativas faremos a remessa pelo serviço postal registrado de cheque correspondente ao dividendo. Aos acionistas residentes em Joinville, bem como aos nossos colaboradores, facultaremos a opção de recebimento em nosso Caixa, no horário comercial.

#### Dividendo ao Portador

Os detentores de ações na forma ao portador deverão apresentar os cupões de no. 47, colados em cartelas próprias, à disposição nos endereços abaixo, ou enviá-los sob registro postal ao Departamento de Acionistas em Joinville-SC (CEP-89200).

#### Imposto de Renda

Serão observadas as disposições legais vigentes para as Sociedades Anônimas de Capital Aberto.

#### 2) AUMENTO DE CAPITAL

Informados outrossim que a Assembléia Geral Extraordinária, igualmente ocorrida nesta data, aprovou proposta da Diretoria relativa a aumento do Capital desta Sociedade, que obedecerá ao seguinte esquema:

a) O capital social será elevado de Cr\$ 56.550.000,00 para Cr\$ 100.000.000,00 (cem milhões de cruzeiros), mediante a incorporação de Cr\$ 18.850.000,00 de reservas livres e reavaliação do ativo imobilizado, representando uma bonificação de 33,3% em ações gratuitas; Cr\$ 24.600.000,00 mediante subscrição pública de ações pelo valor nominal de Cr\$ 1,00 cada uma;

b) Até a data de 16 de julho de 1973 os acionistas poderão exercer o direito de preferência na subscrição de ações na proporção de 43,5% sobre as ações possuídas, integralizando no ato o valor da subscrição;

c) O direito preferencial poderá ser exercido em qualquer um dos endereços abaixo relacionados, bastando para tanto que os acionistas proprietários de ações ao portador apresentem os cupões de no. 48 colados em cartelas próprias;

d) Aos acionistas possuidores de ações nominativas estamos enviando correspondência à parte sobre o assunto;

e) Terminado o prazo do direito de preferência, as eventuais sobras serão subscritas, ao preço de Cr\$ 1,30 a ação, pelo BANCO DE INVESTIMENTO DO BRASIL S.A. - B.I.B., que as colocará junto a outros acionistas e eventuais interessados;

f) As ações subscritas e bonificadas nesta oportunidade terão direito, no próximo dividendo semestral a 50% do que for devido às ações antigas, relativas ao capital de Cr\$ 56.550.000,00; e

g) No tocante à entrega de ações relativas à bonificação de 33,3% sobre o capital de Cr\$ 56.550.000,00, e que se efetuará mediante a apresentação do cupão no. 49, voltaremos proximamente ao assunto, através da imprensa.

#### 3) INCENTIVO FISCAL

Por oportuno, lembramos ainda que, em virtude de nossa condição de Sociedade de Capital Aberto, os Senhores Acionistas poderão incluir entre os abatimentos da renda bruta, em suas declarações de 1974, 30% do valor de suas respectivas subscrição, devendo, para tanto manifestarem-se a respeito no boletim de subscrição, para que as ações sejam emitidas na forma nominativa e fiquem gravadas na forma da lei, com cláusula de alienabilidade por dois anos.

Para um melhor desempenho no atendimento a nossos acionistas, ficarão suspensas as transferências, conversões, desdobramentos e agrupamentos de ações, no período de 13.6.1973 a 28.7.1973.

Joinville, 12 de junho de 1973.

#### A DIRETORIA

JOINVILLE - Rua Albano Schmidt, 3.400 - Distrito de Boa Vista

SÃO PAULO - Av. Paulista, 726 - 3.º andar

RIO DE JANEIRO - Av. Presidente Vargas, 590 - 21.º andar - grupo 2108

RECIFE - Av. Dantas Barreto, 564 - salas 301 a 303

FLORIANÓPOLIS - Millen S.A. Corretora de Câmbio e Títulos - Rua Vitor Meireles, 26.

O levantamento de mercado feito mensalmente pelo Instituto Técnico de Administração e Gerência constatou que o custo de vida em Florianópolis teve no mês de maio um aumento de 1,46% em relação ao registrado em abril, que foi de 1,34% e também superior ao apresentado em maio do ano passado (1,27%). Entretanto, a variação acumulada até maio atingiu a 6,28% de aumento, taxa bastante inferior às ocorridas em igual período de 1.972 (7,23%), 1.971 (8,91%) e 1.970 (7,41%).

Segundo a pesquisa do Itag, contribuíram para o aumento do custo de vida em maio as altas verificadas nos grupos "alimentação", com 1,97%, "produtos não alimentares", com 1,14% e "outros serviços", com 1,29%, destacando-se os dois últimos grupos, que tiveram aumentos em escala bem mais elevada do que a registrada no mês anterior.

O grupo "alimentação", apesar de registrar um significativo aumento, subiu menos que em abril, quando sofreu uma alta de 2,90%.

No grupo "produtos não alimentares", onde se registrou uma elevação considerável, em relação ao mês anterior (1,14% contra 0,29%), os destaques foram para os itens "vestuário", com alta de 0,41% contra 0,53%; "higiene", com aumento de 4,59% contra a estabilidade anterior; "combustíveis", com acréscimo de 15,12% contra a estabilidade anterior, e "saúde", com alta de 0,12% contra 1,89% de abril.

## BNH financia Cr\$ 2 milhões para o conjunto de Tubarão

A Direção Geral do BNH aprovou financiamento para a Cohab de Santa Catarina e que vai beneficiar o município de Tubarão. Numa sugestão da Cohab à Prefeitura daquele município, durante a gestão do ex-prefeito Dilney Chaves Cabral, agora complementada pelo Prefeito Irmoto José Feuschette, objetivou-se obter financiamento para execução de obras que beneficiassem o conjunto habitacional de Tubarão para sua maior e melhor integração à comunidade do município.

O financiamento de

Cr\$ 2 milhões aprovado pelo BNH será aproveitado no asfaltamento do trecho da Av. Marcolino Martins Cabral até a altura do conjunto habitacional numa parcela de Cr\$ 1.608.844,00 o que compreende a drenagem de todo o trecho, a colocação de 4.400 metros de meio fio e 24.000 metros quadrados de revestimento asfáltico Cr\$ 112.500,00 serão destinados ao alargamento da rua Canadá que dá acesso ao conjunto, onde serão feitos trabalhos de colocação de meio fio e de paralelepípedos; e Cr\$ 323.300,00 serão investidos na iluminação da avenida, tudo para atender a total comercialização e maior conforto para os moradores do conjunto.

Todos estes recursos serão repassados pela Cohab à Prefeitura, à medida que as obras forem executadas, sendo que a liberação do financiamento dar-se-á brevemente num contrato entre o BNH, a Cohab e Prefeitura de Tubarão.

A par de tudo isto, a Prefeitura Municipal vai encarregar-se de reurbanização do conjunto e vai iniciar seu funcionamento

no Posto de Saúde num convênio da Cohab com a Prefeitura e o Dasp.

O conjunto habitacional, informa o Sr. Dante Limongi, Presidente da Cohab, é formado por 470 casas, das quais 170 estão ocupadas e 94 já foram recuperadas num investimento de Cr\$ 72.700,00 visando a entrada de novos proprietários. Porém, 200 ainda estão disponíveis. Os interessados na aquisição de casas deverão dirigir-se ao escritório da Companhia, situado no local, sendo que uma casa de 2 quartos tem prestação mensal de Cr\$ 75,00 e a casa de 3 quartos tem um valor de Cr\$ 88,00 mensais. Há um Centro Infantil de Recreação funcionando no local, numa iniciativa da própria comunidade, e que atende crianças em idade pré-escolar, contando inclusive com a assessoria do Departamento de Serviço Social da Cohab. Tratou a Cohab também de resolver os problemas de enchentes verificados no conjunto e por isso, introduziu um sistema parcial de drenagem pluvial subterrânea, num investimento total de Cr\$ 48.360,00.

## O BRDE e os bancos de desenvolvimento do País

Dentro da hierarquia dos fatores que limitam e obstaculizam o crescimento dos países em desenvolvimento, destaca maior cabe, inegavelmente, à escassez de capital. Com efeito, como se observa no mercado financeiro do Brasil, junto a uma relativa abundância de operações financeiras de curto prazo, encontra-se uma pequena oferta de recursos para investimentos industriais, seja sob a forma de participação ou de financiamento. Ademais, face a insuficiente estrutura técnica de algumas instituições componentes do sistema financeiro nacional, os poucos recursos existentes às vezes se perdem em projetos economicamente inviáveis.

Objetivando minimizar essa deficiência do sistema financeiro nacional, através da formação de um quadro de pessoal de elevado nível técnico, as autoridades brasileiras instituíram, em 1952, o Banco Nacional de Desenvolvimento Econômico - BNDE.

Posteriormente, inspirados na exitosa experiência do Governo Federal, alguns Estados instituíram, também, seus órgãos de fomento. Presentemente, operam no país, onze bancos de desenvolvimento, destacando-se pela sua grandeza e característica nacional, o Banco Nacional de Desenvolvimento Econômico.

Pioneiro no ramo, o BNDE, além de atender diretamente os projetos de grande porte, faz às vezes de um banco central de desenvolvimento, contratando com os bancos regionais e estaduais o agenciamento de parte de seus recursos.

Excluindo-se o BNDE, cujas características impossibilitam comparação, o Banco Regional de Desenvolvimento do Extremo Sul - BRDE, destaca-se das demais instituições de fomento, mercê do elevado grau de eficiência operacional.

Instituído em 21 de dezembro de 1961, sob o patrocínio dos Estados que compõem a região extremo sul do País - Paraná, Santa Catarina e Rio Grande do Sul - o Banco Regional de Desenvolvimento do Extremo Sul, administrando recursos próprios e de terceiros, tem cumprido fielmente os seus objetivos: fomentar e manter o processo de desenvolvimento da região extremo sul do país.

#### CANALIZAÇÃO DE RECURSOS EXTERNOS

Ao término do exercício de 1972, o BRDE, com Cr\$ 142,1 milhões de recursos próprios, aplicou em financiamentos o expressivo montante de Cr\$ 818,9 milhões.

Líder absoluto nas aplicações em financiamentos, o BRDE apresentava, também, em 31/12/72, o maior coeficiente de canalização de recursos: 5,7 vezes. Significa tal fato que, através uma eficiente associação de recursos, o BRDE mantém aplicado em financiamentos o equivalente a 5,7 vezes o valor de seus recursos próprios.

O quadro abaixo, de forma analítica, apresenta a posição operacional dos dez bancos de desenvolvimento estaduais e regionais.

#### BANCOS DE DESENVOLVIMENTO NO BRASIL - 1972 FINANCIAMENTOS E COEFICIENTE DE CANALIZAÇÃO DE RECURSOS EXTERNOS

DISCRIMINAÇÃO	REGIÃO	FINANCIAMENTOS		CANALIZ. DE CAPITAL	
		VALOR	POSIÇÃO	COEFIC.	POS.NAC.
BRDE	Extremo Sul	818.901	1.º lugar	5,7:1	1.º lugar
BDMG	Minas Gerais	543.611	2.º lugar	3,6:1	2.º lugar
BADEP	Paraná	412.867	3.º lugar	2,3:1	6.º lugar
BADESP	São Paulo	216.276	4.º lugar	1,1:1	9.º lugar
BANDES	Espírito Santo	190.652	5.º lugar	2,4:1	5.º lugar
DESENBANCO	Bahia	125.938	6.º lugar	3,4:1	3.º lugar
BANDECE	Ceará	80.108	7.º lugar	1,4:1	8.º lugar
BDRJ	Estado do Rio	31.207	8.º lugar	1,7:1	7.º lugar
BDRN	R. Grande do Norte	27.006	9.º lugar	2,5:1	4.º lugar
BDEM	Maranhão	16.192	10.º lugar	1,0:1	10.º lugar

FONTE: Revista VISÃO de 23/abril/1973

#### RENTABILIDADE

Apesar de não se constituir em finalidade e sim num meio de manter uma melhor estrutura operacional, os bancos de desenvolvimento podem e devem remunerar adequadamente os seus recursos.

Operando com taxas de juros inferiores às demais instituições do sistema financeiro nacional, sempre fixados pelos Fundos Federais de que são agentes, a rentabilidade auferida pelos bancos de desenvolvimento constitui-se, por isso, em medida da eficiência de sua administração.

#### RENTABILIDADE DOS BANCOS DE DESENVOLVIMENTO NO BRASIL - 1972

BANCOS	REGIÃO	LUCRO LÍQUIDO		INDICE	POSIÇÃO
		CR\$ MIL	RENTABILIDADE		
BRDE	Extremo Sul	20.548	+ 14,4%		1.º lugar
DESENBANCO	Bahia	4.891	13,3%		2.º lugar
BADESP	São Paulo	23.894	12,6%		3.º lugar
BADEP	Paraná	21.983	12,5%		4.º lugar
BDMG	Minas Gerais	13.236	8,7%		5.º lugar
BDRN	R. G. do Norte	702	6,4%		6.º lugar
BANDECE	Ceará	3.453	6,0%		7.º lugar
BANDES	Espírito Santo	3.119	3,9%		8.º lugar
BDRJ	Est. do Rio	687	3,8%		9.º lugar
BDEM	Maranhão	352	2,0%		10.º lugar

FONTE: Revista VISÃO de 23/abril/73

Aqui também, graças à participação de seus administradores e à elevada produtividade de seu quadro de pessoal, o BRDE desfruta com a invejável posição de instituição mais rentável dentro do especializado sistema dos bancos de desenvolvimento.

Há que considerar que o lucro auferido - sempre capitalizado - juntamente com a contribuição financeira dos Estados membros do BRDE, além de elevar o patrimônio desses Estados, possibilita uma canalização maior de recursos externos, notadamente dos fundos de financiamentos federais. E são esses recursos propiciadores dos grandes investimentos que estão, gradativamente, desenvolvendo a região extremo Sul do país.

## Sudesul reúne seu Conselho 6.ª feira

O Conselho Deliberativo da Sudesul estará reunido sexta-feira em Curitiba, sob a presidência do Ministro Costa Cavalcanti e com a presença dos Governadores Colombo Salles, Parigot de Souza e Euclides Triches. Também participarão representantes de todos os Ministérios civis, do Estado Maior das Forças Armadas, Banco do Brasil, BRDE e BNDE, além do

superintendente da Sudesul.

A XXIV reunião do Conselho tem por objetivo de diversos assuntos ligados ao processo de desenvolvimento da região Sul,

entre os quais se destacam: política de atuação do BRDE e a Região Sul; exposição sobre o estudo da política de desenvolvimento urbano do Paraná.

## Cotesc constrói a agência de Jaraguá



O contrato foi assinado sexta-feira na sede da Cotesc.

A Companhia Catarinense de Telecomunicações firmou contrato com a Construtora e Imobiliária Habitacional - Cihab - objetivando a construção de um prédio de três pavimentos na cidade de Jaraguá do Sul e que se destina à montagem de equipamentos telefônicos.

Segundo o contrato, o prédio, orçado em Cr\$ 700 mil, deverá ser construído num prazo de 210 dias. Sua área total será de 1.033,92 metros quadrados.

**PRONTA ENTREGA**

Guinchos Mecapex

**LINEX**

Rua Sete de Setembro, 11  
Fones: 22-39 34-30 e 41-91  
Caixa Postal 550  
Florianópolis - SC

1873 1973

CENTENARIO S. DUMONT

● RENDA MENSAL EM VIDA A CURTO PRAZO

● MENSALIDADES FIXAS

● BENEFÍCIOS REAJUSTÁVEIS

● IDADE LIMITE PARA INGRESSO: 60 ANOS

Mantenha suas mensalidades em dia pagando exclusivamente através da rede de bancos autorizados.

O MONTAB não mantém cobradores.

**MONTEPIO DA FAMÍLIA AERONÁUTICA BRASILEIRA**

FLORIANÓPOLIS - SC  
Rua Tenente Silveira, 21  
sala 109 - Centro Comercial de Florianópolis



# Rio Novo: a experiência de Itajaí para atingir nova área econômica

Itajaí (Sucursal) - Muito embora os resultados esperados pelos técnicos e lavradores não confirmem as palavras de Dias Velho ao desembarcar na antiga Deserto, quando garantiu que "a Terra é boa e quem disser o contrário mente", as seis famílias de colonos residentes no Núcleo de Horticultura de Rio Novo não desanimaram ao sentir que a colheita não atingirá a previsão para o primeiro semestre, pois acreditam numa sensível melhora ainda neste segundo trimestre. A experiência pioneira no município, vem correspondendo a expectativa, embora tenham surgido vários fatores negativos que prejudicaram o plantio, entre os quais as condições climáticas registradas nos últimos meses. Para as seis famílias residentes - uma procedente de Brusque e com passagem por Gaspar antes de chegar a Itajaí, e as cinco restantes originárias do Rio Grande do Sul, descendentes de japoneses - a terra é boa para a lavoura e acreditam que é excelente para a fruticultura. Ainda este ano, os colonos deverão realizar uma experiência com o cultivo de frutas de clima tropical, destacando-se a laranja, o caqui, a uva e o figo.

## COMO NASCEU

A Prefeitura Municipal de Itajaí determinou estudos visando o começo de uma nova atividade econômica no município e concluiu-se que era viável a exploração agrícola de uma

área situada na localidade de Rio Novo, próxima a BR-101. O terreno foi sendo aplanado pela Municipalidade que também construiu seis casas e as ofereceu a homens experientes no cultivo da terra. O terreno, com mais de 60 hectares, pertence ao Banco do Estado de Santa Catarina e está sendo vendido à Prefeitura que o dividiu em dez partes com seis hectares e, em seguida, transferirá aos colonos mediante pagamento em dez anos, sem juros. Cada terreno custará Cr\$ 25 mil, cabendo a cada adquirente assumir um compromisso de uma prestação mensal de Cr\$ 208,33 e ficar isento dos impostos municipais durante dez anos.

## QUEM FAZ O NÚCLEO

Trinta e duas pessoas integram o Núcleo de Horticultura de Rio Novo. A família do brusquense Osvaldo Lana é a mais numerosa. Aos 50 anos de idade, o agricultor conta com o auxílio da mulher e seus oito filhos para trabalhar a terra, plantar, colher e vender. Seus filhos, todos solteiros, estão na faixa dos 7 até 24 anos e seguem a atividade do pai que sempre se dedicou à lavoura, começando em Brusque, seguindo para Gaspar e se estabelecendo definitivamente em Itajaí.

As famílias de origem nipônica, procedentes do interior do Rio Grande do Sul, são lideradas pelo lavrador Hajime Katsurayana, nascido no Japão há 53 anos e radicado no Brasil



Japoneses transformam as áreas verdes do Vale.



Na lavoura de brasileiro, faltam mais estímulos

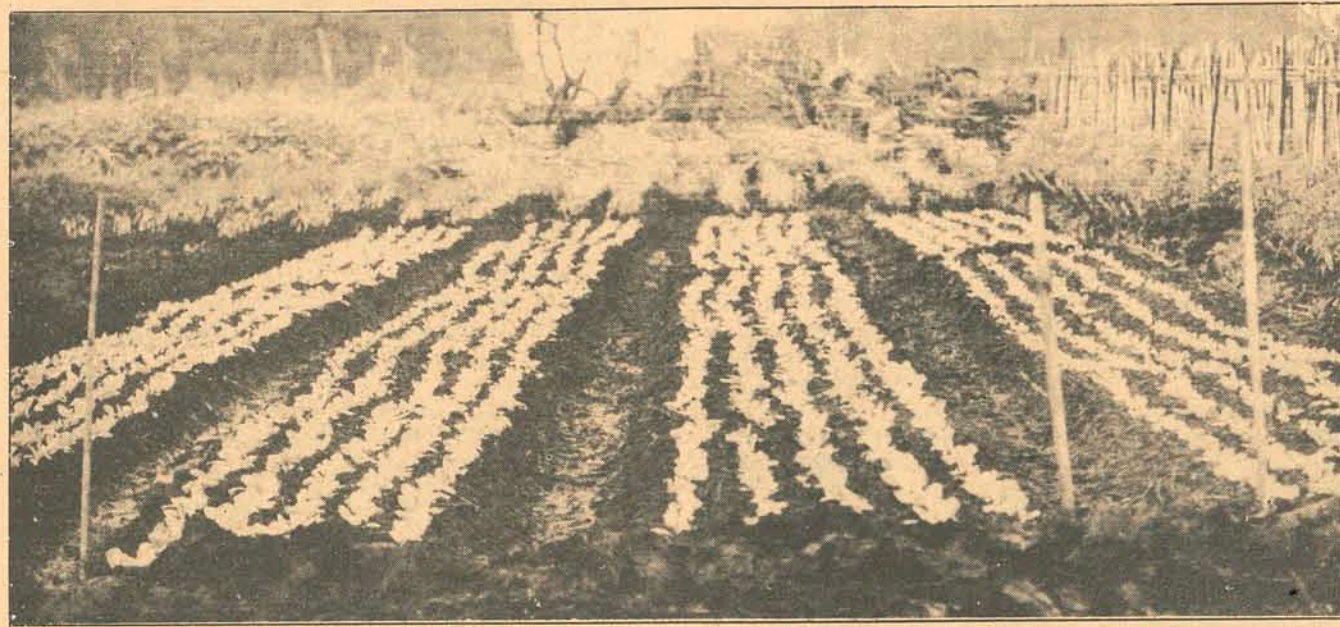

Com a presença de japoneses em suas lavouras, o Vale do Itajaí pretende tornar-se no maior produtor agrícola de SC.

há 13. Desenvolve sua atividade em Rio Novo, juntamente com a esposa e seus seis filhos, sendo que duas moças estudam no Colégio Saleziano e no Colégio Nilton Kucker.

Katao Funai vem trabalhando com a esposa e seus quatro filhos, dos quais duas jovens. Tanto o Sr. Sakurani como o Sr. Takachi Takarachi trabalham a terra contando com a colaboração da mulher. Finalmente, o lavrador Toti Takarachi executa sua atividade com a ajuda da mulher, do filho e da filha.

## ASSISTÊNCIA & RESULTADOS

Além da orientação emprestada pelos técnicos do Irasc, os lavradores residentes do Núcleo de Horticultura de Rio Novo contam com assistência técnica da empresa gaúcha "Jamic-Colonização e Imigração", que periodicamente envia seus técnicos para acompanhar o trabalho desenvolvido pelos colonos. Durante as visitas, os agrônomos ministram novas técnicas sobre lavoura, visando obterem melhor produção. Os colonos também são assistidos pelo s técnicos da Secretaria da Agricultura e da Acaresc.

Se não se pode considerar satisfatórios os resultados obtidos até agora pelos agricultores de Rio Novo, pode-se avilar com segurança um resultado alentador na produção do primeiro trimestre do ano e se chegar a certeza de que no segundo trimestre as coisas serão bem melhores.

No primeiro trimestre, foram produzidos e comercializados 975 caixas de tomate; 138 caixas de pimentão; 40 caixas de vagem verde; 1.284 dúzias de alface; 25 dúzias de couve; 13 dúzias de mostarda; 1.666 pacotes de beterraba; 179 de cenoura; 250 de tempero verde; 90 quilos de beringela; 480 quilos de pepino; 3.500 quilos de repolho e mil quilos de rabanete. De sobra, ainda conseguiram produzir 1.800 quilos de melancia.

A produção é comercializada no próprio município, nas feiras e junto aos comerciantes que operam no ramo. Antes de levar o produto ao mercado, os colonos separam parte da verdura para o consumo diário.

## DIAS MELHORES

O Prefeito Frederico Olindo de Souza que, regularmente, visita as seis famílias de Rio Novo, anunciou que a transação da área com o Besc está em fase de conclusão, dependendo apenas da assinatura da escritura. O Chefe do Executivo de Itajaí considera irreversível o desenvolvimento do núcleo pioneiro e já deslocou uma equipe de trinta operários da Municipalidade que executa trabalhos de estocagem e preparação do terreno ainda virgem, visando aumentar a área de plantio no local. Também estão sendo demarcados os quatro lotes restantes e construídas mais quatro casas que serão entregues nos próximos meses a novos colonos.

## Milhares de fiéis ontem na procissão de Santo Antônio

Laguna (Correspondente) - Milhares de lagunenses acompanharam ontem à noite a transladação luminosa do padroeiro da cidade, Santo Antônio dos Anjos, cuja imagem saiu do Porto de Magalhães em direção à Igreja Matriz. Diversas autoridades, tendo à frente o Governador Colombo Salles, acompanhado da Primeira Dama, D. Dayse Salles, prestigiaram o ato solene iniciado às 19 horas de ontem. Após a procissão, o Vigário Geral de Laguna celebrou a trezena que, mais uma vez, superlotou as depen-

dências do templo. À noite, houve festa no pátio da Matriz, com barraquinhas e os tradicionais festejos alusivos a Santo Antônio dos Anjos.

A festa continua hoje com a celebração de duas missas, às 7 e 10 horas, sendo a última festiva. À tarde, a partir das 15h30min, acontecerá a procissão do padroeiro pelas principais ruas da cidade, seguindo-se os festejos populares com barraquinhas e as tradicionais atrações que movimentam anualmente a cidade.

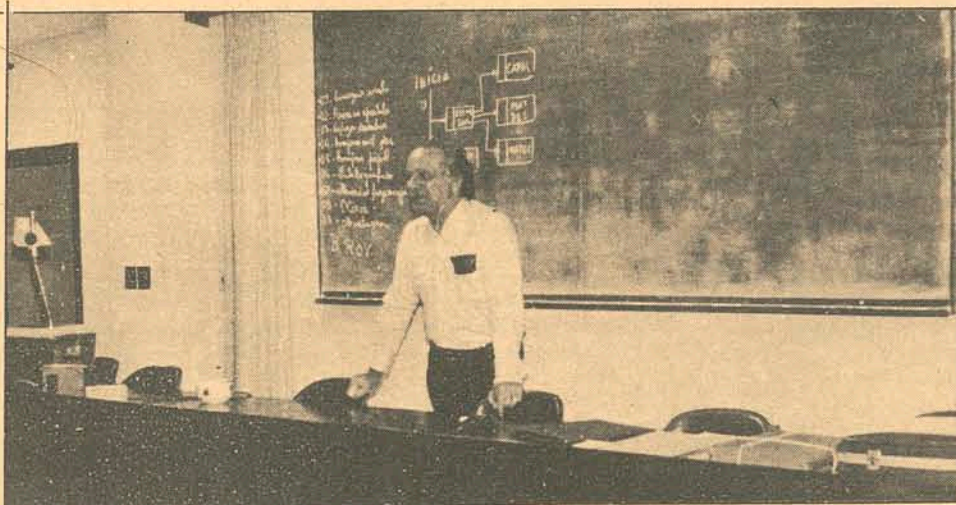

O curso foi ministrado por professores da Fundação Getúlio Vargas.

## Blumenau promove curso para desenvolver setor industrial

Blumenau (Sucursal) - Com a participação de dirigentes de empresas industriais, engenheiros e administradores de todo o Vale do Itajaí, encerrou-se ontem em Blumenau o curso de PERT/CPM, promovido pelo Centro de Assistência à Pequena e Média Indústria, Campi, subordinado à Federação das Indústrias do Estado de Santa Catarina.

O curso foi ministrado pelos professores Zigmundo Cukiermann e Colbert Boit ux, respectivamente da Escola Interamericana de Administração Pública e da Fundação Getúlio Vargas. O objetivo da promoção é

desenvolver o planejamento e estudo de projetos industriais no Estado.

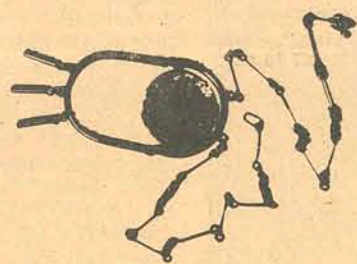

## Galeria Açu-Açu vai expor jóias

Blumenau (Sucursal) - Com um coquetel programado para às 20h30min, a Galeria Açu Açu inaugura dia 22 deste mês uma exposição de jóias de Guido Heuer e de pinturas de Lucimar Frange. Nos seus 19 anos de idade, Guido Heuer, blumenauense, revela-se um pesquisador nos seus trabalhos artísticos: faz artesanato utilizando couro, metais, conchas, pedras preciosas, ossos, bagas, vegetais e outros materiais. Seu início artístico deve ao avô Jphannes Heuer, que o ensinou a soldar metais. No curso de pintura do professor Luiz Emmerich, em 1971, sentiu que realmente sua vocação estava ligada ao mundo da arte. Desde 1969 vem expondo na Galeria Açu Açu, onde já realizou exposição de jóias com outros companheiros. Levou as suas jóias aos alunos do Colégio Pedro II, onde estudou, quando da exposição em 1972, dos 25 anos do educandário. No momento, Guido dedica-se também ao desenho surrealista. As jóias que estará expondo são confeccionadas em alpaca, latão e utilizam ossos.

## PINTURA

Lucimar Belo Pereira Frange é mineira e está radicada em Blumenau. Na sua terra, Belo Horizonte, cursou Belas Artes na Universidade Federal, onde especializou-se também em desenho no ano de 1970. Todos os festivais de Inverno de Ouro Preto, de 1967 e 1971, tiveram a sua participação. Expôs no Salão Nacional de Arte Universitária (68 e 70). Com alguns prêmios de gravura e cartazes, Lucimar Frange é professora dos cursos de Artes Plásticas Infantis do Sesi, lecionando também Cartazes e Letras no Senac e pintura nos cursos mantidos pela Prefeitura Municipal de Blumenau. Dia 22 mostrará desenhos de Ouro Preto na Galeria Açu Açu.

## Netos de dr. Blumenau virão para os festejos da cidade

Blumenau (Sucursal) - O Prefeito Walter Kloditz, da cidade alemã Braunschweig, enviou correspondência ao Prefeito Félix Theiss agradecendo o convite formulado para participar dos festejos alusivos ao 123o. aniversário de fundação de Blumenau, e informando de sua impossibilidade em se fazer presente às solenidades programadas em virtude de ter assumido compromissos para setembro nos dias em que se comemorará a data.

No documento, o missivista ressalta a alegria do povo de Braunschweig ao tomar conhecimento do interesse dos blumenauenses pela cidade natal do Dr. Hermann Blumenau, fundador da cidade catarinense, e manifesta sua certeza de que continuará no futuro o relacionamento e entrosamento existente hoje

entre as duas cidades.

- Desejo agradecer, prossegue, em especial, pelo convite para participar dos festejos dos 123 anos de fundação de sua cidade, na qualidade de hóspede oficial.

Justifica sua ausência este ano em Santa Catarina, dizendo já ter assumido compromissos inadiáveis para a mesma época, que exigem sua presença na cidade que governa. Finaliza lamentando sua impossibilidade em aceitar o convite, afirmando que "seria realmente interessante para mim, conhecer o local onde o colonizador de Blumenau, Dr. Hermann Blumenau, desenvolveu seus trabalhos".

## NETOS PODEM VIR

De outra parte, a assessoria do Sr. Félix Theiss continua desenvolvendo esforços no sentido

de trazer a Blumenau em setembro os dois únicos netos vivos do Dr. Hermann Blumenau. O convite já foi expedido, acreditando-se que ainda neste mês a Municipalidade receberá resposta dos netos Hermann Blumenau, de 69 anos e Werner Blumenau, de 66 anos, ambos residentes em Berlim, na Alemanha Ocidental. Os dois convidados, são irmãos e filhos do único filho do Dr. Hermann Blumenau, o falecido Hermann Pedro Blumenau.

Ambos possuem um filho cada, sendo Raimar, de 29 anos, filho de Werner e a Sra. Tutte, de 39 anos, filha de Hermann Blumenau Neto.

## PRONTA ENTREGA

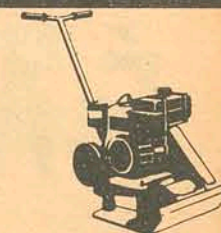

Compactador de Solos CM-13 Vibro Gasolina - Diesel - Elétrico

**LINER**  
Rua Sete de Setembro, 11  
Fones: 22-39, 34-30, 41-91  
Caixa Postal: 550  
Florianópolis - SC

## RUFINO, RUFINO & KNISS ADVOGADOS

BLUMENAU - Rua XV de Novembro, 534 - Edifício Albor, 1o. andar, sala 4 - Fone: 22-0666.  
Com correspondentes em Brasília (DF) e Porto Alegre (RS).

## ESTREITO TEVE SUA FESTA

A paróquia Nossa SENHORA DE FÁTIMA, realizou no último fim de semana, a sua tradicional Festa do Espírito Santo.

Os imperadores - ORION A SILVEIRA e senhora, e os demais festeiros promoveram almoços e jantares, a que compareceram centenas de pessoas.

Para 1974 já foram escolhidos os novos imperadores ETELVINO VIEIRA e senhora, que como das vezes anteriores, contarão com o auxílio dos juizes para a realização de mais uma Festa do Espírito Santo.

Falando sobre o êxito alcançado, o Senhor Orion A. Silveira ressaltou a colaboração recebida de diversas firmas e pessoas.

## ASSEMBLÉIA GERAL ORDINÁRIA EDITAL DE CONVOCAÇÃO

Pelo presente Edital, ficam convocados os Senhores Associados do Sindicato dos Jornalistas Profissionais de Santa Catarina, em pleno gozo de seus direitos sindicais, para se reunirem em Assembléia Geral Ordinária às 13 horas do próximo dia 28, quinta-feira, em primeira convocação e, às 13h30min, em segunda convocação com qualquer número de associados, na sede da entidade à Rua Vidal Ramos, 50, nesta Capital, para deliberarem sobre o seguinte:

### ORDEM DO DIA

- Leitura e Aprovação do Relatório da Presidência sobre as ocorrências de 1972;
- Leitura, Discussão e Votação do Balanço das Contas de 1972, com o Parecer do Conselho Fiscal; e
- Leitura, Discussão e Votação da Previsão Orçamentária para o exercício de 1974, com o Parecer do Conselho Fiscal.

De acordo com os estatutos da entidade, as votações deverão ser realizadas através de escrutínio secreto.

Florianópolis, 13 de Junho de 1973.  
Antônio Kowalski Sobrinho  
- Presidente -

## COMUNICADO À PRAÇA

Comunicamos aos nossos clientes e amigos que o Sr. ADDISON ARAÚJO deixou nesta data as funções de Gerente do Departamento do Consórcio Nacional Ford e que já não mais pertence ao quadro de funcionários da FLORISA.

A partir de hoje, responderá pelo referido Departamento do Sr. FLÁVIO SCATTAREGGI. Florianópolis, 16 de junho de 1973.

Florianópolis Veículos S/A - FLORISA





Em 1972, Simone Marçal Alves aluna da Escolinha de Arte ganhou um prêmio inédito: primeiro lugar na VI Exposição Mundial de Escolas de Arte, realizada no Japão.

## Escolinha de Arte vai mostrar no exterior o talento das crianças

Numa época em que todos falam em renovação, insistindo na originalidade e na transposição de desbotados clichês, para depois muitas vezes repetirem o chavão de que "santo de casa não faz milagre", uma escolinha se empenha em despertar talentos, ou mesmo trazer à tona as capacidades em potencial de seus alunos, aguçando sua criatividade e promovendo iniciativas.

Assim é a Escolinha de Arte do Museu de Arte de Santa Catarina, em funcionamento à Avenida Rio Branco, e que em 1972, através de sua aluna Simone Marçal Alves, conseguiu para o Brasil o 1o. prêmio na VI Exposição Mundial de Escolas de Arte Infantil, realizada no Japão. Embora isso não corresponda exatamente à filosofia da Escolinha, diz a professora e orientadora Gleusa Costa, que "nossa intenção é mostrar a criatividade de nossas crianças, e não vencer concursos e ganhar prêmios. Acreditamos na importância do anti-pedagógico e anti-psicológico, sobretudo para as crianças. pois pode criar uma concorrência que talvez deturpe sua criatividade original e o bom relacionamento entre elas".

Este ano, a Escolinha de Arte recebeu dois convites, do Japão e da Coreia do Sul, para participar, respectivamente em julho e outubro, da mostra internacional, a realizarse nas capitais dos dois países. Para tanto, serão escolhidos 5 trabalhos realizados à aquarela ou crayon, de crianças na faixa etária de 6 a 12 anos, sendo a seleção feita não pelo desenho mais bonito, mas pela demonstração de maior criatividade e imaginação. Os desenhos a serem enviados para Tóquio,

deverão ter como tema "As Férias", enquanto que os destinados à mostra de Seul terão tema livre.

### UM DIA COM LIBERDADE

São 230 crianças de ambos os sexos, entre 3 e 12 anos, que durante duas horas, uma vez por semana, se reúnem em grupos de 8 colegas mais ou menos da mesma idade. Orientados por suas "tias", realizam as atividades que mais lhe agradam, podendo optar por artes plásticas, que compreende 200 técnicas, como trabalhos em argila, carpintaria, jardinagem, teatro como expressão corporal, ou, ainda, desenvolver suas aptidões musicais, fazendo parte da pequena banda.

É o dia em que todos podem extravasar os seus sentimentos contidos, reprimidos durante toda a semana, através dos desenhos ou da simples lambuzeira com tinta, e de outras atividades recreativas. A liberdade é total, embora canalizada para um objetivo. É por isso que as orientadoras aconselham que as crianças venham para a Escolinha com um uniforme, ou "uma roupa de guerra", que aguarde a pintura na parede, o guache e a anilina no papel, a cola, o barro da modelagem e a terra da jardinagem.

"Um trabalho maravilhoso que tiveram as crianças, foi quando pintaram painéis no edifício Magueta", diz Gleusa Costa. Porém infelizmente, e diferentemente de outras cidades, ninguém mais se pronunciou a respeito e nem nos convidou. A cada final de ano, no mês de dezembro, faz-se uma exposição no próprio Museu, quando as crianças escolhem, elas mesmas, os desenhos que

querem mostrar".

### MUITA ATIVIDADE, POUCO ESPAÇO

A admissão de alunos é limitada, pois além do pouco espaço existente na atual localização, as 6 professoras que lá lecionam 2 horas por dia, orientando cada uma um grupo de oito alunos, têm um regime de trabalho limitado a essas duas horas de aula e mais duas horas para a preparação do material, o que não permite um atendimento a um maior número de alunos.

Mas isso tudo será resolvido, naturalmente, quando da mudança da Escolinha para as suas novas dependências, no Palácio da Cultura. Lá, além de mais espaço, poderá contar com mais Professoras.

Embora o curso seja gratuito, pois é mantido pela Secretaria do Governo, existindo apenas uma simbólica taxa de matrícula de Cr\$ 10,00, o que se observa é que a maioria das crianças, vem de uma faixa considerada privilegiada, na opinião da orientadora da Escolinha do Masc. Isso, naturalmente, devido à falta de conhecimento da existência da escola, por parte de outras faixas econômicas da população.

Sob a direção de Heloísa Hoeschl Gonçalves, com orientação de professoras normalistas, todas com cursos de especialização e período de estágio anterior ao ingresso, os trabalhos de desenvolvem, estando prevista a participação da Escolinha em exposições no Rio Grande do Sul, Goiás e diversos outros Estados, além das duas internacionais, porém tudo num nível exclusivo de intercâmbio e cooperação.

## Atores do extinto Oficina estreiam "As Criadas", de Jean Genet, dia 22

Embora o Grupo Oficina, um dos mais importantes do País, tenha paralisado temporariamente suas atividades, seus componentes se dividiram e continuam atuando.

Gilberto Souto, Joel Cardoso e Geraldo Tuche vieram para Florianópolis em março último e, aqui, iniciaram um trabalho.

As Criadas, um dos melhores textos do "poeta Maldito" Jean Genet, foi a peça escolhida para ser montada. Será apresentada pela primeira vez dia 22, no Teatro Álvaro de Carvalho, em pré-estréia de gala, em benefício do "Lar São Vicente de Paula", numa promoção da primeira dama do Estado, L. Dayse Salles.

A direção do espetáculo, mesmo sendo coletiva, terá o apoio de José Celso Martinez, que deverá dar os retoques finais na montagem. Para isso, antes de realizar uma viagem de pesquisas até a África e Ásia, o mais importante diretor brasileiro deverá chegar a Florianópolis durante esta semana.

Após a pré-estréia de gala, dia 22, o espetáculo será apresentado durante mais dois dias, no Teatro Álvaro de Carvalho, seguindo posteriormente para Porto Alegre e Curitiba. Depois, As Criadas voltará a Florianópolis para realizar mais uma temporada, viajando em seguida por 20 cidades do Sul do País, estando neste roteiro incluídas apresentações em São Paulo.

### A LUTA DO HOMEM PELA SOBREVIVÊNCIA

Escolhido o texto e iniciados os ensaios, Joel, Gilberto e



Gilberto Souto, Joel Cardoso e Geraldo Tuche: travestidos, como quer Genet.

Tuche chamaram o grupo de Ananke, o que quer dizer a luta do homem pela sobrevivência. Os três atores participaram das duas últimas montagens do "Oficina", em São Paulo e no Rio, "Gracias Senôr", resultado de uma viagem do Oficina pelo norte e nordeste brasileiro e "As Três Irmãs". "Gracias Senôr", o penúltimo trabalho do Oficina antes de paralisar temporariamente suas atividades, pode ser considerado como o mais importante trabalho de vanguarda já realizado no País, tendo, durante suas apresentações em São Paulo, causado grandes polémicas.

### POETA MALDITO

Ladrão, homossexual e vagabundo, Jean Genet é um dos grandes poetas considerados malditos, depois de Baudelaire.

Descoberto e bastante elogiado por Jean-Paul Sartre, que já escreveu diversas obras sobre seu trabalho, Genet já teve algumas de suas peças montadas no Brasil, destacando-se, além de "As Criadas", "O Balcão", e uma série de outras.

Segundo Sábado Magaldi, crítico de Teatro do Jornal da Tarde - São Paulo - "a linha do espetáculo lembra a do "Casamento do Pequeno Burguês", de Brecht, pelo grupo "Pão & Circo", formado também por componentes do Oficina, atualmente em excursão pela Europa, após participar do "Festival de Nancy", na França. Não é uma reprodução literal do texto. Segue linha do cabaré e do Musical."

### CERIMÔNIA NEGRA

Pela primeira vez no Brasil,

obra de Genet As Criadas, será montada apenas com homens, travestidos, como era o desejo do autor.

Sobre isso, diz Jean-Paul Sartre: "Que importância teria uma atriz representando esta peça? É necessário a presença da sombra de uma barba masculina, para que o jogo dessa cerimônia negra tenha seu fundamento".

Jean Genet, sobre a importância do texto ser interpretado por homens, embora seus três personagens sejam femininos, acha que "se atrizes fossem representá-la, eu obrigaria que, dentro do teatro se colocasse um enorme cartaz com os seguintes dizeres: SOMOS HOMENS, IOVENS ADOLESCENTES".

## Departamento de Cultura da Ufsc abre amanhã o Ciclo do Cinema Fantástico

O Departamento de Extensão Cultural da Universidade Federal de Santa Catarina programou para amanhã, até o dia 26, o "Ciclo do Cinema Fantástico Francês. Uma seleção de sete filmes considerados essenciais para a formação do mosaico da história do cinema. As sessões serão realizadas no Auditório do Centro Bio-Médico da Ufsc, à rua Ferreira Lima, sendo que as cópias dos filmes não possuem legendas em português. O "Ciclo" programou os seguintes filmes:

- LES VISITEURS DU SOIR/OS VISITANTES DA NOITE de Marcel Carné, 1942 com Arletty, Alain Cuny, Jules Berry, F. Ledoux dia 18, segunda-feira, às 21 horas.
- LA NUIT FANTASTIQUE/A NOITE FANTÁSTICA de Marcel L'Herbier; 1943 com Micheline Presle, Fernand Gravey, etc. dia 19, terça-feira, às 21 horas.

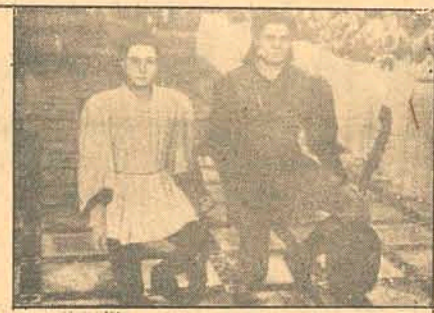

"Os Visitantes da Noite", de Carné

- L'ÉTERNEL RETOUR/ALÉM DA VIDA de Jean Delannoy com Madeleine Soglogne, Jean Marais, Jean Murat, etc. dia 29, quarta-feira, às 21 horas.

- L'IDIOT/O IDIOTA de Georges Lantini com Gerard Philippe Edwige Feuillère, Jean Debucourt, etc. (1946), dia 21, quinta-feira, às 21 horas.
- LE BEAUTÉ DU DIABLE/A BELEZA DO DIABO de René Clair c/Gerard Philippe, Michel Simon, etc. (1949) dia 22, sexta-feira, às 21 horas.
- LE JOUEUR/O JOGADOR de Claude Autant-Lara; 1957 com Gerard Philippe, Liselotte Pulver, Sacha Pitoeff, Bernard Blier, Françoise Rosay, etc. (em cores) dia 25, segunda-feira, às 21 horas.
- LES DISPARUS DU SAINT-AGIL/OS DESAPARECIDOS DO SAINT-AGIL de Christian-Jaque; 1938 com Erich von Stroheim, Michel Simon, Le Vigan, etc. dia 26, terça-feira, às 21 horas.

## O Cinema Fantástico Francês

Segundo a maior parte dos historiadores o cinema em França teve seu auge por volta da década dos anos de 40: o clima entusiasmado da descoberta desta invenção como desenvolvimento industrial através dos irmãos Lumière (que em verdade não acreditavam nesta possibilidade), a intuição fantástica e criativa do "mago" George Méliès, o gênio elegante e cômico de Max Linder, os espíritos empreendedores de Pathé e Gaumont, principalmente, faz nascer o 1o. embrião desta arte com uma visão universal e pura das manifestações do ser humano pintor, escultor, desenhista, arquiteto, fotógrafo, etc. No início, quando não existia esta idéia que se faz hoje do assunto cinema, fervilhava em Paris por todas as partes de Cafés e Boulevards o mundo do teatro, da representação de variedades à cena mais trágica e romântica.

Mesmo antes do ano de 1860 viviam cada dia, pelos bastidores, os realistas exagerados dos dramas de M.Sardou, as encenações de Sarah Bernhardt que, entr'acte, não via com bons olhos, pelo fim do século, as primeiras experiências do cinematógrafo, "estas pantomimas fotografadas...". (Graças ao cinematógrafo de então pode-se conhecer, através de um pequeno filme de dois rolos, a personalidade desta dama em suas atribuições domésticas). Diretores das peças teatrais, quando viam ao seu redor aquele aparato mecânico sobre um tripé rústico, protestavam contra a intromissão em seus trabalhos: "O que são estes personagens que não se vê mais que a metade de seu rosto?" - diziam ao ver uma projeção mostrando uma tomada em pequeno plano...

Este o primeiro passo dado pelo cinema em França: totalmente apoiado sobre as peças teatrais encenadas ou registrando um acontecimento rotineiro do dia a dia de uma fábrica, a chegada de um trem à estação, um acontecimento político importante, etc. George Méliès, antes da primeira guerra, foi o primeiro a "criar" um clima e então filmá-lo; os filmes de episódios, seriados, começavam a aparecer: Nick Carter de Jasset, Fantomas e Judex de Feuillade, Gansier na América; após 1914 esta produção paralisou e começavam a chegar em Paris os primeiros filmes de Griffith, De Mille, Thomas Ince, Chaplin (inspirado em Max Linder), os westerns de William S.Hart e Tom Mix, etc. Em 1919 surge um nome na França que, se no decorrer de toda sua vida dedicada ao cinema não chegou a ser pessoa de talento dos mais brilhantes, é, contudo, o pioneiro mais audaz de todos estes homens do cinema francês. Abel Gance, Jacques de Baroncelli e Leon Poirier são outros nomes. A partir de 1920 este cenário sofria cada ano uma transformação que Villegas Lopez precisa muito bem em sua obra sobre este cinema: "Buscava-se o valor da imagem e seu poder de expressão, pois o cinema é imagem viva e nisto está o segredo desta arte; o rosto de um personagem ou o jarro sobre a mesa têm um valor cinematográfico que precisa ser descoberto e captado. É o que chama Ricciotto Canudo, o esteta italiano, de "fotogenia" da alma de um ser, objeto; encontrar este lado e fixá-lo é o segredo".

Louis Delluc, grande teórico e realizador, Marcel L'Herbier, Jean Epstein, Germaine Dulac, Jacques Feyder aperfeiçoam cada vez mais esta arte muda. É no ano de 1924, com um filme não aceitado para exposições (mesmo nos mais eloquentes clubes de cinema que começavam a aparecer em Paris). Ballet Mecanique, de Bernard Leger, o pintor, fotografado por Man Ray e D.Murphy que faz nascer um movimento de "diretores anárquicos" - a avant-garde - o mais importante e frutífero dos aparecidos na história do cinema francês. Leger resumia em um artigo (Pintura e Cinema) entre outros pensamentos o de um cinema abstrato (que viria fazer nascer e renascer em toda a obra de Cocteau e Resnais, no seu filme Mariemba...): "Todas as artes plásticas estão em estado de relatividade. Se considerarmos o cinema como tal este sofre a mesma lei. Pessoalmente reconheço que o grande plano, a individualidade do detalhe, serviram-me em certas composições. Graças à tela, o prejuízo do "maior que a natureza" já não existe. O porvenir do cinema e do quadro - está o interesse que dará aos objetos, aos

fragmentos destes objetos ou às invenções puramente fantásticas e imaginativas. Esta arte pode converter-se no gigantesco microscópio de coisas jamais vistas e presentidas. Existe aí um domínio enorme que não é de forma alguma de ordem documental mas que tem suas possibilidades dramáticas e cômicas. A folha de uma porta, em grande plano, que gira lentamente (objeto) é mais emocionante que a projeção, em proporções reais, do personagem que a faz mover (sujeito). Partindo deste ponto de vista é possível uma renovação completa do cinema e do quadro. O verdadeiro cinema é a imagem do objeto totalmente desconhecido a nossos olhos. Naturalmente, é preciso saber utilizá-lo. É muito difícil. Requer uma cultura plástica que Marcel L'Herbier ou René Clair e poucos outros possuem". Este cinema abstrato, base de todo o cinema fantástico feito por todas as partes da Europa e América (Nova York) existiu, porém, antes de Leger fazer seu Ballet Mecanique. Alguns títulos: Mesa Vertical-Horizontal, Sinfonia diagonal, paralela e horizontal (de Viking Eggeling); Rythmus 21 (Hans Richter); Yeux de reflets de la vitesse (Henry Chomette, irmão de René Clair); Opus I (Walter Ruttmann); L'Inhumaine (Marcel L'Herbier); Rythmus 23 (Hans Richter); Fait-Divers (C.Autant-Lara); Le Ballet Mecanique (Leger); Opus III, II e IV (W.Ruttmann); Entr'acte (R.Clair); Photogénies mécaniques (Jean Gremillon); Opus V (Ruttmann); Cinq minutes de cinéma pur (H. Chomette); Rythmus 25 (Richter); Film Studie (Richter); Enak-Bakia (Man Ray); Berlin, Symphonie einer Gross-Stadt (Ruttmann); De Bruk (Joris Ivens); Vormittagspuck (Richter); La Marche des Machines (Eugène Deslav); L'étoile de mer (e Le mystère du Château de Dés (Man Ray); Week-end (Ruttmann); La Nuit électrique (E. Deslav); Rapédy in Blau (Oskar Fischinger). O público que frequentava as pequenas salas onde se exibiam estes filmes saíam, muitos, sem "entender o que se passava", precisamente porque "não se passava nada mesmo", e tudo estava ali: a arte de uma época vista nos objetos de uma estrela do mar, uma nauvalha que corta um olho, uma mão cheia de formigas (também surrealista em L'age d'or ou Chien analou), uma porta que se abre, figuras geométricas planas e cúbicas que variam de proporções, dissolvem-se formando novos desenhos visuais e abstratos - sempre à procura das últimas possibilidades reais de sonhos não unidos a qualquer argumento ou idéia mas obedecendo a rígida forma rítmica daquele segredo estático que Ricciotto Canudo chamava de "fotogenia"...; formas que se harmonizam com um escrito de Apollinaire, Lautréamont Picasso, Erik Satie, Mallarmé, Debussy, Salvador Dalí, Francis Picabia ou circunscrevem-se nas câmeras de um Lewis Jacobs, Ralph Steiner, Joseph Shillinger...

A história continua e surge o sonoro: esta espécie de cinema quase que desaparece, ou melhor, transforma-se, assumindo o papel de responsável pelo cinema que viria a ser feito a partir de 1934, quando René Clair, que já havia deslumbrado o mundo com seus ensaios d'avant-garde e principalmente a comédia Chapéu de Palha da Itália, Jacques Feyder, de origem belga, produz o primeiro grande filme de época francês, Kermesse Herique, Jean Renoir traz ao cinema o clima impressionista de seu pai pintor. Estes três nomes eram os mais populares de então. Até 1949 quase que trinta obras de nível excepcional saíram para alcançar o sucesso no mundo inteiro. Os nomes de Julien Duvivier, Marcel Carné, Jean Gremillon, Jean Delannoy, Marc e Yves Allegret, Pierre Chenal, Max Ophüls, Christian-Jaque, Marcel Pagnol, Henri-Georges Clouzot, Claude-Autant Lara, Jacques Becker, Robert Bresson, Jacques Tati, René Clément, André Cayatte, Jean Cocteau, e outros pertencem a este cenário final do cinema francês. Um nome será sempre lembrado, talvez um dos maiores verdadeiros "poetas" da imagem, morto precocemente, Jean Vigo.

Gilberto Gerlach

# ESTÃO SENDO LANÇADOS NOVOS EDIFÍCIOS EM FLORIANÓPOLIS. É A HORA DE VOCE COMPARAR.



ED. CENTRO EXECUTIVO MIGUEL DAUX  
RUA ANITA GARIBALDI, ESQ. SALDANHA MARINHO 6º E 7º ANDAR FONES: 3164, 4716 E 4604 - FLORIANÓPOLIS

## Edifícios Vila Rica, Renoir, Rembrandt e Da Vinci.



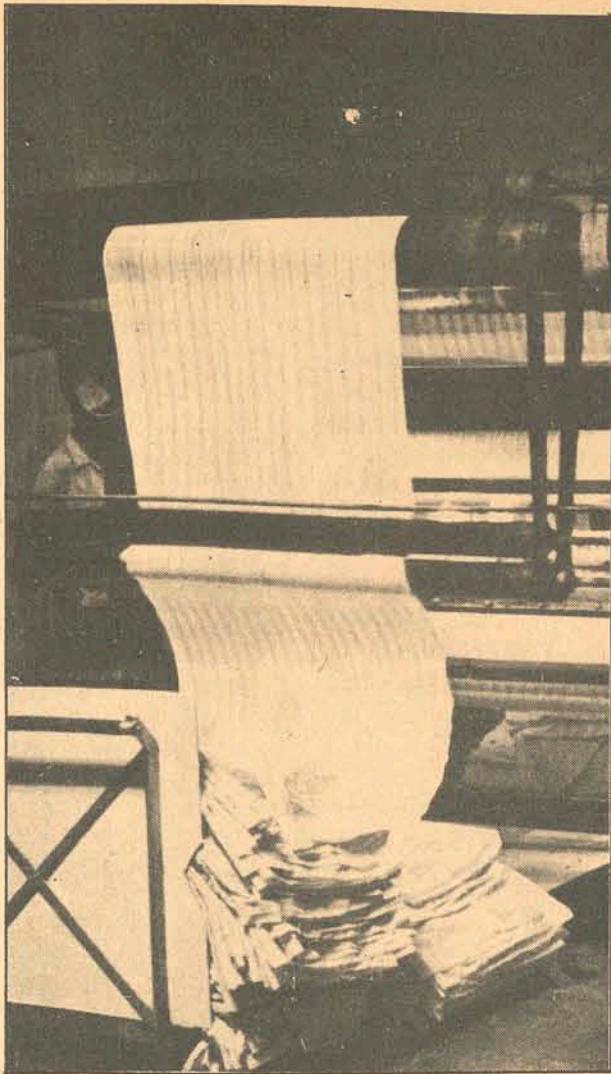

**A fábrica produz apenas sob encomenda e seus produtos estão sempre colocados com uma antecedência de seis meses.**

## Mazzola: os padrões

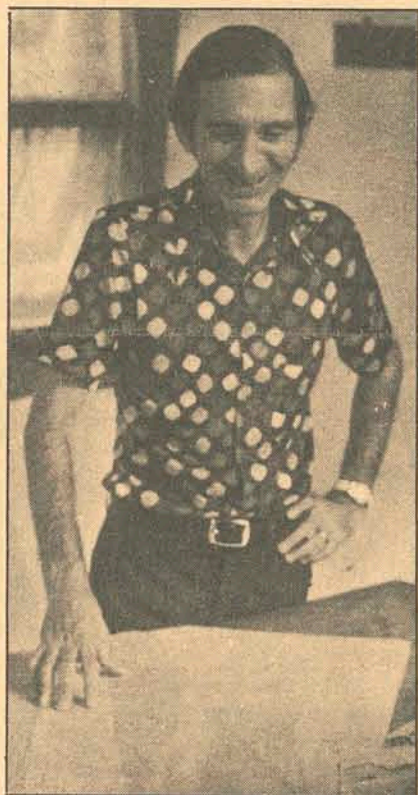

Umberto Mazzola, trabalhando há 24 anos na fábrica, cria os diversos desenhos das rendas e bordados. Atualmente existem 20 mil modelos diferentes.

# Rendas e bordados, indústria em renovação

Agora em junho, a Fábrica de Rendas e Bordados Hoepcke completa seus 60 anos. Hoje, a pequena fábrica iniciada em 1913 por Karl Hoepcke, cresceu, evoluiu e se tornou a mais importante do país, no gênero.

Florianópolis, por ser um mercado consumidor pequeno, pouco conhece dos excelentes trabalhos da fábrica. O maior consumidor é São Paulo, seguido do Rio, Salvador, Recife, Belo Horizonte, Porto Alegre, Belém, etc. A Fábrica de Rendas e Bordados Hoepcke tem uma linha intencionalmente clássica, sempre empregando material de primeira qualidade, conservando sua característica pelo acabamento perfeito. As peças são todas trabalhadas uma a uma, quase todas artesanalmente. Talvez seja este o motivo de seu sucesso e a razão pela qual está sempre com a produção comprometida com até 5 ou 6 meses de antecedência.

### EXPANSÃO

Seus planos de expansão são grandes; entre eles a mudança de suas instalações para o vizinho município de São José. Lá já serão instaladas as máquinas que brevemente deverão chegar. São todas máquinas importadas, algumas alemãs, outras suíças e italianas. Especulações sólidas apontam que já existem condições de colocar o produto no mercado internacional. Para isso, a direção da fábrica está em negociações para futuras exportações para a Europa, Estados Unidos, Canadá e África. Atualmente com 280 operários, a maioria do sexo feminino, todos têm completa assistência médica e farmacêutica.

### POSTO DE VENDAS

O responsável pela parte artística, o criador dos desenhos das rendas e tiras bordadas, é um italiano, Umberto Mazzola, que ali trabalha há 24 anos. A fábrica trabalha com 20 mil modelos diferentes de rendas e bordados.

Recentemente, expostas na FENIT em São Paulo, nossas rendas fizeram um sucesso enorme, apresentando novidades como a cambraia bordada para camisas masculinas.

No aniversário da fábrica a cidade é que foi presenteada: recém-inaugurado, já está funcionando um posto de vendas, aberto ao público desejoso de conhecer e adquirir as famosas e bonitas rendas e bordados HOEPCKE.



No posto de vendas, junto à fábrica, já podem ser encontrados os disputados bordados e rendas Hoepcke, anteriormente à venda apenas nos grandes centros do país. Na FENIT, o stand da indústria florianopolitana foi dos mais visitados, lá foram apresentados os novos desenhos e cores atualmente em lançamento.



Na seção de acabamento, as peças são examinadas uma a uma para, no caso de alguma falha, não sejam distribuídas ao mercado consumidor.



Alvejamento e tinturaria são feitos na própria fábrica, num serviço perfeito, com operários especializados. A mão de obra é toda local, praticamente.



## Novas máquinas

O maquinário da fábrica é conservado meticulosamente e passa por revisões periódicas. Nos planos de expansão figuram a vinda de máquinas da Suíça, da Alemanha e Itália.

### VENDE-SE

Apartamento no. 12, Edif. GAIVOTA, em Itaguaçu, c/3 quartos, copa, cozinha, banheiro, living, área de serviço e garagem - Cr\$ 116.800,00. 86.000,00 em até 20 anos e saldo a combinar c/ pequena entrada.

Tratar com Sr. GASTÃO, fones 4604 e 3164.

### Dr. PAULO ARLINDO PHILIPPI OUVIDOS-NARIZ-GARGANTA

Residência Médica (2 anos) na Clínica Prof. José Kós - Rio de Janeiro.  
Curso de especialização na Pontifícia Universidade Católica do Rio de Janeiro - GB.  
Cirurgia de Surdez e Otite Crônica.  
Diagnóstico de surdez na criança e no adulto.  
VERTIGENS E TONTURAS.  
Cons. Hospital Celso Ramos - Fone 3899 - 412  
Diariamente das 16,00 às 19,00 horas.

### APTO. NO CENTRO

Ampla apto. com 146m<sup>2</sup>, localizado na Rua Felipe Schmidt, com 3 quartos e demais dependências, podendo ser financiado.

Tratar com Sr. Antônio; Fones: 4002 e 4050.



## o vila rica fica na trompowski e vai ser entregue ainda nos próximos dias

No edifício Vila Rica tudo é de primeira. Ele é sóbrio e tem acabamento de luxo. Três quartos (suite de casal com ar condicionado), living, copa, banheiro social, cozinha e dependência de empregada. Mais a piscina. Mais a garagem para cada apartamento. E mais o jardim para a garotada brincar. Adquirir já um apartamento no Vila Rica. A Emedaux tem excelentes planos de pagamento para você. 80% financiado. Não deixe passar esta oportunidade. Só restam apenas quatro unidades. Vá à própria obra, que tem plantão permanente, e confira as afirmações acima. A Emedaux aguarda a sua visita.

**EMEDAUX**  
ED. CENTRO EXECUTIVO MIGUEL DAUX  
RUA ANITA GARIBALDI, 150 SAIDANHA MARINHO Nº 1º ANDAR, FONES: 3164 4716 e 4604 - FLORIANÓPOLIS SC



Eis aí o quinto LP do grupo inglês Pink Floyd, considerado um dos lançamentos mais importantes do mês. Como todos os outros LPs, os sons estranhos fazem o ouvinte permanecer até o final da gravação, sem ser perturbado por estridências de guitarra e outros instrumentos.

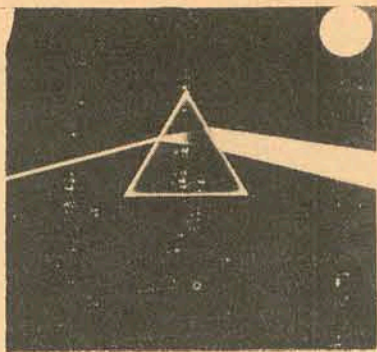

**PINK FLOYD**

Aí está um grande LP do grupo Pink Floyd, considerado um dos mais importantes lançamentos deste mês pelos críticos de som clássico. O quarteto "Pink Floyd" tornou-se um dos mais incidentes cultores da head-music, e com 5 LPs lançados no Brasil, conseguiu vários prêmios de vendagem na Europa bem como adotar uma nova maneira de gravar seus discos com ruídos estranhos, tique-taques de relógios, sirenes e outros sons, sem contudo perturbar a paciência do ouvinte, que mergulhado no som astral consegue permanecer até o final de toda a gravação, o que não acontece com certos grupos pesados de rock, cujos LPs têm hora para serem curtidos. "The Dark Side of the Moon", nos mostra o que realmente existe de melhor no gênero de "música para aliviar", e qualquer um que ouça este último LP do "Pink Floyd", será conduzido por vibrações variadíssimas, misturados a ruídos diversos, com lentas e plácidas baladas. Na minha opinião um dos melhores lançamentos do grupo.

**Janis Joplin**

Dentro de algum tempo irá aparecer por aí um novo disco póstumo da cantora "Janis Joplin". O produtor "Elliot Mazer" acaba de entregar à CBS norte-americana o material necessário para a elaboração deste LP. O disco terá três faixas gravadas ao vivo com o "Big Brother and Holding Company" (o que acompanhava a Janis Joplin nas suas gravações), algumas canções tiradas do LP "Cheap Thrills", e duas canções assinadas pela própria cantora. No Brasil ainda não foi fixada a data do lançamento desse novo disco, mas certamente logo que lançado fará bastante sucesso, como faziam os LPs lançados no tempo em que a cantora ainda era viva.

**Led Zeppelin**

Para alguns saberem quanto fatura este conjunto nos States: o Alice Cooper para ganhar 4 milhões e meio de dólares (que já é muita grana...), terá que excursionar por 56 cidades dos EUA, enquanto o grupo liderado por "Jimmy

**Som**

Jesse Freitas

Page" terá o lucro líquido de 3 milhões e meio de dólares, fazendo apenas 30 apresentações. O Led Zeppelin fez uma estréia no mês passado no "Sports Stadium de Atlanta" com tremendo sucesso, promovendo o lançamento do seu último LP "Houses of the Holy".

**The Birds'**

Depois que o grupo "The Birds" resolveu reunir antigos componentes para a gravação de um disco e algumas apresentações ao vivo, a moda parece que pegou. Atualmente vários grupos de música pop norte-americana, lançam-se à procura de cobrões em pistom, guitarra e outros instrumentos de corda, para aperfeiçoar o seu som. É o caso de "Butterfield Blues Band" e o "Buffalo Springfield", que lançam-se à procura de velhos ídolos americanos, suspendendo contratos para gravação e para excursionar em diversas cidades da Europa.

**Iggy Stogge**

Talvez pouca gente conheça este grupo, mas na primeira oportunidade de comprar um LP deles não vacile. O grupo "Iggy Stogge" lançou um disco que recebeu comentários elogiosos de muitas revistas de música dos EUA, algumas delas aconselhando a compra do novo LP do grupo "Raw-Power", e desaconselhando a compra de discos de conjuntos já bastante famosos. Realmente o LP merece ser mencionado como de grande qualidade e algumas faixas lembram o renascimento do som (rockão) furioso dos diversos conjuntos de Detroit; o LP do Iggy Stogge é produzido com extraordinário talento por David Bowie, e está repercutindo tremendamente nos meios musicais da Inglaterra e Estados Unidos.

**BACKGROUND**

"Depois de muito tempo sem aparecer em público, agora curtidor de mitos orientais e declarando-se totalmente careta, após estar envolvido com drogas e outras coisas. O guitarrista Carlos Santana vai se casar com "Deborah Sarah King". A noiva tem 22 anos e segundo declara já vivia com "Carlos" há dois anos"

**Cinema**

**A PANTERA COR DE ROSA** (The Pink Panther) De volta a famosa comédia de Blake Edwards, com David Niven, Claudia Cardinale, Peter Sellers, Capucine, Robert Wagner. O filme assinala um momento especial na filmografia de Edwards e foi realizado em 1963. Constitue-se em uma tentativa bem sucedida, bem acima do razoável, de ressuscitar a Sophisticated Comedy, procurando estabelecer um contac-

to mais íntimo entre o humor e o decor. Nos títulos de apresentação e no final, a pantera cor de rosa, personagem de desenho animado que conquistou as platéias; o filme tem ainda a música de Henry Mancini e marca também pelos que apresenta, lançando mão da "lógica" do absurdo, tomada por empréstimo ao desenho animado. Technicolor. 14 anos. Cine São José 3,45-7,45-9,45 horas.



David Niven e Claudia Cardinale: A Pantera Cor de Rosa (The Pink Panther) de Blake Edwards

**UM CAPIRA EM BARILOCHE** nacional com Mazaroppi e Geny Prado. Eastmancolor - 5 anos. Cine Ritz 2-4-7,45-9,45 horas

**SUBLIME RENÚNCIA**, filme francês. (Max el les Ferrailleux) É a história de Max, o policial que induz um grupo de marginais a assaltar um Banco, para poder prendê-los em flagrante. Um trio excelente lidera o elenco: Romy

Schneider, Michel Piccoli, François Perier. Do diretor, Claude Sautet, entretanto, não temos conhecimento de outros filmes. Censura 18 anos. Cine Coral 4-8-10 horas.  
**OS QUE CHEGAM COM A NOITE** (The Nightcomers) de Michael Winner, com Marlon Brando, Stephanie Beacham. Technicolor.  
**A MÁSCARA DO DEMÔNIO**, de Anthony Daw-

son, com George Ardison e Barbara Steele. 18 anos. Cine Roxy 2 e 8 horas.  
**RENEGADO VINGADOR** (Chato's Land) de Michael Winner, com Charles Bronson e Jack Palance. Technicolor. 18 anos. Cine Jalisco 4-7,30-9,30 horas.  
**CHAMAM-ME ALELUIA** George Hiltó - Cine Glória 4-7,30-9,30 horas.  
**A ÚLTIMA FUGA** (The Last Run) de Richard Fleischer, com George C. Scott e Trish van Devere. Technicolor. 18 anos. Cine Rajá 5 e 8 horas.  
**CONQUISTA DO PLANETA DOS MACACOS** (de J. Lee Thompson, com Ricardo Montalban. Technicolor. Cine São Luiz 4,30-8 horas.

**FILMES EM MATINÉE**  
São José - 1,30 - JO - O Diabólico - 5 anos.  
Ritz - 10 horas - Festival Tom & Jerry - 5 anos.  
Ritz - 2 horas - Um Capira em Bariloche - 5 anos.  
Coral - 2 horas - Jo. - O Diabólico - 5 anos.  
Roxy 2 horas - OS QUE CHEGAM COM A NOITE A MÁSCARA DO DEMÔNIO - 18 anos.  
Jalisco - 2 horas - JAMES TONT. - OPERAÇÃO UNO - 10 anos.  
Glória - 2 horas - FESTIVAL TOM & JERRY - 5 anos.  
Rajá - 2 horas - O Drama do Deserto - 5 anos.  
São Luiz - 2 horas - Festival Tom & Jerry - 5 anos. **Darci Costa**

**TV**

**TV. CULTURA - CANAL 6**  
08:30 - TV. Educativa;  
10:15 - O Homem de Virgínia;  
11:45 - Caminhos da Verdade e do Amor;  
12:00 - Os Trapalhões;  
13:10 - Cine Matinée;  
15:00 - Domingo Total, via Embratel (a cores);  
19:00 - Flávio Cavalcanti, via Embratel (a cores);  
23:00 - Ataque e Defesa;  
23:30 - Campeonato Catarinense de Futebol.

**TV. COLIGADAS - CANAL 3**  
09:30 - Padrão c/música;  
10:00 - Em busca de novos horizontes;  
10:10 - Cine Desenho;  
11:00 - Municípios em Revista;  
12:30 - Sílvio Santos;  
20:00 - Só o Amor Constrói;  
21:00 - Persuaders;  
22:00 - Temperatura de Aço;  
23:00 - Futebol.

**Horóscopo**

Omar Cardoso

**ÁRIES** - Bons presentimentos relacionados com seus negócios e sua situação financeira, farão com que tudo mude para melhor. Dia dos mais positivos aos assuntos, íntimos e as questões sentimentais e amorosas. Pode viajar.  
**TOURO** - Nestes últimos quatro graus que antecede a entrada do Sol em sua terceira Casa Astral, maiores serão as possibilidades de se realizar materialmente, através dos bons negócios e pelo esforço no trabalho. Aproveite.  
**GÊMEOS** - Melhora total da saúde e das chances de sucesso geral. Aja com inteligência e com perícia que conseguirá chegar onde pretende hoje. Êxito pessoal, social, elevação do caráter e felicidade íntima e amorosa.  
**CÂNCER** - Se aniversária no primeiro decanato de Câncer, hoje terá maiores possibilidades de sucesso profissional e social. Mas, não descuide da saúde, do seu crédito e de sua moral, principalmente. Êxito nos estudos e pesquisas.  
**LEÃO** - Neste dia, procure tomar decisões rápidas, acertadas e lucrativas, pois o bom fluxo astral esta lhe favorecendo em todos os sentidos. Sucesso em viagens, na vida sentimental e amorosa e em novas amizades.  
**VIRGEM** - Muito boa influência astral para solicitar o aumento de seus vencimentos ou para fazer empréstimos bancários. Sucesso pessoal, social e exaltação profissional, também estão previstos. Pode amar e viajar.

**LIBRA** - Dia dos mais apropriados para cuidar dos assuntos familiares sociais e pessoais. Receberá proteção inesperada e sua inteligência a capacidade criadora se elevarão. Êxito em viagens e no romance.  
**ESCORPIÃO** - Perigos de inflações em vários setores. Tome muito cuidado para que seu crédito e moral permaneçam elevados. Contudo, o fluxo denota sucesso em investigações, pesquisas e na medicina. Neutro ao amor e viagens.  
**SAGITÁRIO** - Dia dos mais felizes ao casamento e às coisas que estão ligadas ao seu casamento. Bons lucros devidos aos bons contatos com o sexo oposto e elevação social através da influência de um nativo de Gêmeos.  
**CAPRICÓRNIO** - Não assuma qualquer responsabilidade sem antes pensar bem, principalmente em se tratando de negócios. A saúde será bastante boa, bem como as chances de progredir profissional e financeiramente. Pode amar.  
**AQUÁRIO** - Bons contatos com pessoas intencionadas e de finanças elevadas, farão com que solucione boa parte de seus problemas neste dia. Êxito em jogos, sorteios, loterias e harmonia no setor romântico.  
**PEIXES** - Ótima dia para assinar contratos, documentos e assumir negócios de monta. Não se precipite se houver alguma opção no lar, pois tudo deverá terminar bem. Sucesso em viagens, transportes e no amor.

**KOERICH Inverno 73**

Experimente sair de casa com uma roupa fora de moda, amassada, feia. Você vai passar completamente despercebido. Ou, no máximo, chamar a atenção para tal desleixo. Agora experimente usar um dos modelos da moda Koerich Magazine 73. Sinta os olhares de admiração ao seu redor. Você pode ficar absolutamente tranquilo quanto à sua aparência de homem elegante e bem sucedido.

Porque estará impecavelmente bem vestido, como manda o figurino. E todas as portas se abrirão para você. Experimente.

**Koerich MAGAZINE**

**KOERICH INVERNO 73 ÚLTIMAS CRIAÇÕES DA MODA.**

**A ROUPA NÃO FAZ O HOMEM. KOERICH INVERNO 73 TRANSFORMA.**

**KOERICH INVERNO 73 A ESTAÇÃO MAIS ELEGANTE DE SUA VIDA.**

**KOERICH INVERNO 73 AGASALHOS QUE PERSONALIZAM.**

**ATENÇÃO**

Confiem suas transações imobiliárias a **IMOBILIÁRIA LUNAR** que se encontra, devidamente, aparelhada para tal ramo comercial.  
Portanto, proprietários de casas, terrenos e apartamentos, entreguem-nos a solução desses problemas que teremos prazer em solucioná-los.  
O nosso corretor oficial - Sr. **ÉDISON CORRÊA**, registrado no CRECI sob no 2.644, prestar-lhes-á os informes necessários. Visitem-nos à rua Cel. Pedro Demoro, no 1.966 - 1o. and. - Sala 2 - ESTREITO.

**JÁ ESTAMOS EM CURITIBA**

bem no centro  
**mabu hotel**  
UM DESTAQUE CLASSE "A"

- \*110 APARTAMENTOS E SUÍTES COM
  - \*CALEFAÇÃO \*AR CONDICIONADO \*TV
  - \*GELADEIRA \*MUSICA AMBIENTE
  - \*LEITOS "BOXSPRING"
  - \* AMBIENTES IONIZADOS CONTRA A POLUIÇÃO
  - \*GARAGEM NO PRÓPRIO HOTEL
  - \*MÉDICO RESIDENTE
  - \*BAR \* RESTAURANTE \*COFFEE-SHOP
  - \*DIÁRIAS A PARTIR DE CR\$ 60,00
- Prç. Santos Andrade, 830 - Tel 22-7040

**TELEFONE**

COMPRA-SE TELEFONE NO ESTREITO OU TROCA-SE POR UM NO CENTRO. TRATAR COM ANA MARIA PELOS FONES: 3990 ou 3664.

**BLUSAS E CAMISAS ARP**

Pelo crediário compra-se na  
**ILHATEX**  
R. CONS. MAFRA, 47 • FONE 4302 e agora também na R. FELIPE SCHMIDT, 52 - FONE 2160.

O importante é... manter-se em forma... LIMPAR os RINS ESTIMULAR o fígado... tome **URODONAL** e viva MAIS contente

**ENXOVAL**

Pelo crediário compra-se na  
**ILHATEX**  
R. CONS. MAFRA, 47 • FONE 4302 e agora também na R. FELIPE SCHMIDT, 52 - FONE 2160.



**CONCURSO**

O Presidente da Caixa Econômica Estadual de Santa Catarina, Sr. Jauro Linhares está informando que se encontram abertas as inscrições ao concurso para provimento de cargos de Auxiliares Técnicos do Quadro Pessoal daquela entidade. Os interessados terão um prazo de 30 dias para se inscreverem, na sede do Instituto Técnico de Administração e Gerência.

**NA CÂMARA MUNICIPAL**

O Presidente da Câmara de Vereadores de Florianópolis, Lúcio Freitas da Silva, enviou ofício ao Governador do Estado, comunicando que o Legislativo Municipal registrou, em sessão plenária, um voto de louvor ao Chefe do Executivo estadual pela assinatura do Decreto que concede pensões mensais a membros de congregações religiosas anteriormente em serviço em estabelecimentos hospitalares do Estado.

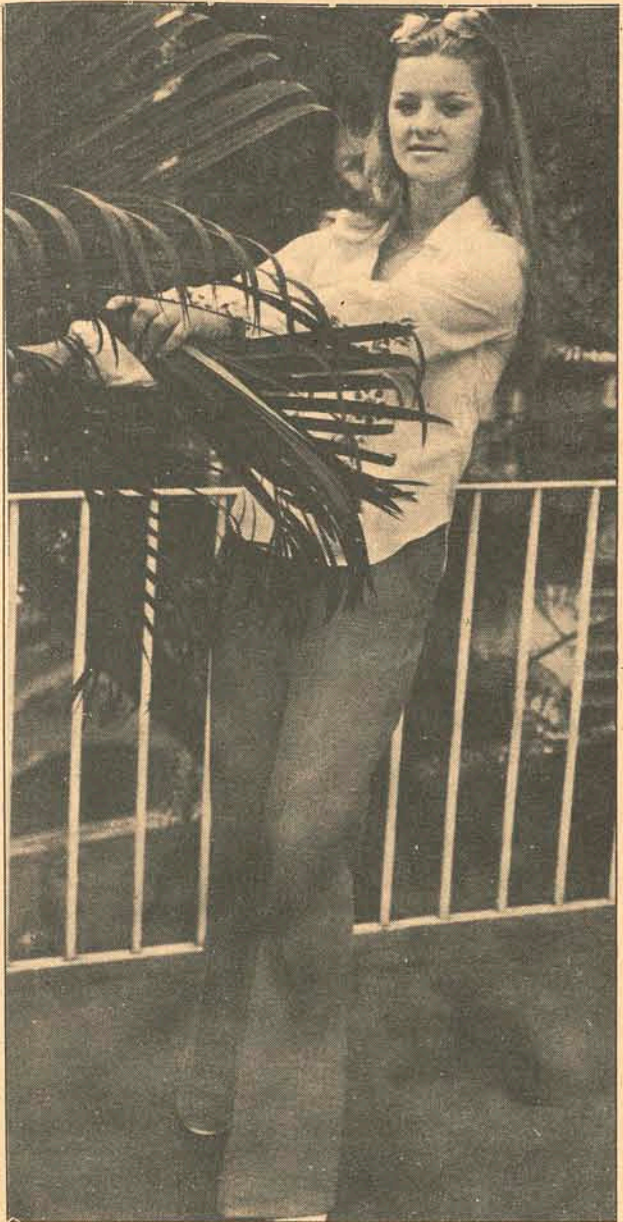

**Zury Machado**

**LAGES**

A Diretoria do clube 1o. de Julho, está em atividades com a noite de gala dia 30, quando serão comemorados os 77 anos de fundação do clube 1o. de Julho. "Os Condors" - conjunto da capital paulista, já contratado animará a noite de gala.

**CHÁ DE PANELA**

A bonita Maria do Rosio Santa Rita, em sua residência recebeu um grupo muito elegante para um "Chá de Panela" homenagem a suave Valma Corrêa.

**CONVITE**

Dos casais, Alcira e Osmar Souta Nunes e Doroty e João Vieira, estamos recebendo convite, para a cerimônia do casamento de seus filhos, Anizia Izabel e Osmar. A cerimônia religiosa será dia 17 de julho às 18 horas, na Igreja Matriz São Paulo Apóstolo da cidade de Blumenau. Os convidados serão recepcionados no salão de festa da Sociedade Carlos Gomes.

**COQUETEL**

Bastante concorrido foi o coquetel sexta-feira no Clube Doze de Agosto, quando se deu o lançamento do livro do jornalista Jair F. Hamms, "O Vendedor de Maravilhas".

**CONVITE**

Da Diretoria do Clube Recreativo Cruz de Malta de Luro Müller, estamos recebendo simpático convite para o baile das Debutantes, dia 14 próximo. Agradecemos a gentileza do convite e tudo faremos para estar presente ao acontecimento.

**CASAMENTO**

Na Igreja São Luiz, sexta-feira as 17 horas, deu-se a cerimônia religiosa do casamento de Maria das Dores Daros e o conceituado jornalista Aloisio Batista de Amorim. Maria das Dores e Aloisio receberam cumprimentos na sala de recepção da Igreja.

**PAINEIRAS**

Na animada festa, sexta-feira, na sede do Clube Social Paineiras, a bonita Maria Júlia Faria, fez entrega da faixa de Miss Florianópolis, a não menos bonita, Tereza Cardoso. Mais uma vez parabéns a Diretoria do Paineiras pela espetacular promoção.

**FLÁVIO**

Atendendo convite da senhora Ylê Caminha, Presidente da Barraca Santa Catarina, na Feira das Barracas dos Estados, festa que se realizará em Brasília, Flávio Cavalcanti estará prestigiando a Barraca do nosso Estado com sua presença, acompanhado de 20 artistas. A informação foi da senhora Ylê Caminha, diretamente de Brasília.

**CARTÃO**

Do elegante casal Maria e Stavros Kotzias, que encontram-se em viagem pelo velho mundo, recebemos cartão da velha Grécia.

**ARTE**

A Galeria Açú-Açú de Blumenau, está nos convidando  
A noiva  
do dia 30 é a beleza  
suave  
de  
Valma Correa.

para a exposição de jóias e artesanato Guido Heuer e também desenhos de Lucimar Bello P. France, dia 22 às 20 horas.

**DISCURSO**

Muito elogiado nas rodas sociais, o discurso do Secretário Paulo Blasi, na ocasião da solenidade dos 108 anos da Batalha do Riachuelo.

**VISITA**

O Prefeito Ari Oliveira, recebeu em seu gabinete a visita do Presidente da Comissão Executiva da nova ponte Engenheiro Gilberto Meirelles de Miranda.

**LEI**

O Governador Colombo Salles sancionou a Lei no. 4.841, de 18 de maio último, estabelecendo as normas de organização da Coordenadoria Estadual de Defesa Civil (CE-DEC). O referido ato governamental prevê o entrosamento da Coordenadoria com outros órgãos congêneres, em âmbito federal, e lhe confere poderes para a implantação de comissões de defesa civil nos municípios catarinenses.

**ANIVERSÁRIO**

Nossos cumprimentos ao jornalista Paulo Costa Ramos pelo seu aniversário anteontem. Em seu bem decorado apartamento, o casal Costa Ramos recebeu um grupo de amigos para um coquetel - soup.

**CHEGANDO**

Procedente de São Paulo chegou ontem a nossa cidade, a senhora Deputado Zany Gonzaga (Clotilde).

*Eliana Pereira, de casamento marcado para o dia 6 de julho com o advogado Fernando M. Beck*



**OFEREÇA SUA PRÓXIMA FESTA NO PLAZA ITAPEMA. ELA VAI DAR MUITO O QUE FALAR.**

Marque o dia e a hora e vá receber a turma no Plaza Itapema.

O Plaza Itapema, você já ouviu falar, é aquele hotel de cinema, que fica na Praia de Itapema.

Tem salões de festas. Tem piscinas. Tem cozinha internacional. Tem atendimento sofisticado.

Enfim, tem tudo para você fazer uma festa que vai dar muito o que falar.

- casamentos
- aniversários
- coquetéis.



BR-101-KM 146 - Praia de Itapema  
Município de Itapema  
Santa Catarina.

**CINEMA PARA HOJE**

EXIBIDORA CENTROSUL LTDA.

CINE SÃO JOSÉ - 3,45 - 7,45 - 9,45 H



**"A PANTERA CÔR DE ROSA"**

DAVID NIVEN - PETER SELLERS - ROBERT WAGNER - CAPUCINE

CINE RITZ - 2 - 4 - 7,45 - 9,45 H



**MAZZAROPI**  
Um caipira em Bariloche

com BEATRIZ BONNET, GENY PRADO, YVIAN MESQUITA, EDGAR FRANCO, MARIA LUZA ROBELO, ANAÍZ CRACI, FAUSTO ROCHA, CLAUDIO ROBERTO MICH, CARLOS GARCIA, JUDITH BARBOSA, MARIA QUITERIA

cantam: ELZA SOARES, PAULO SERGIO MAZZAROPI

direção: PIO ZAMUNER, AMACIO MAZZAROPI

música e regência: HECTOR LAGNA PIETA

CINE CORAL - 4 - 8 - 10 H

ROMY SCHNEIDER MICHEL PICCOLI



**Sublime Renúncia**

FRANCOIS PERIER GEORGES WILSON  
CLAUDE SAUTET

TECNICOLOR - TECHNISCOPE

CINE JALISCO 4 - 7,30 - 9,30 H



CHARLES BRONSON

JACK PALANCE

"RENEGADO VINGADOR"

CINE GLÓRIA - 4 - 7 - 9 H

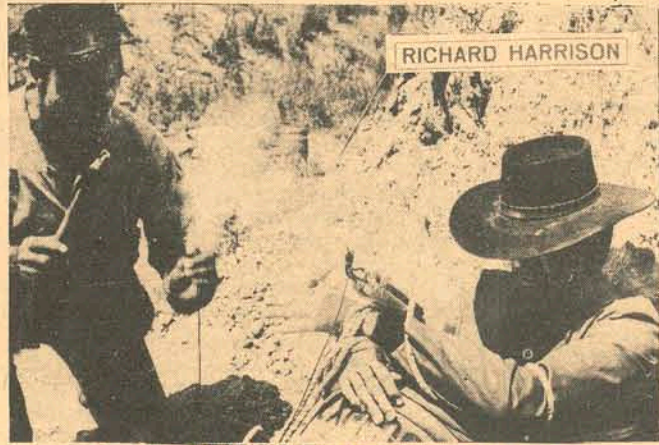

RICHARD HARRISON

**ACUASANTA JOE**

**ROXY PROGRAMA DUPLO 2 - 8 H**

1º FILME

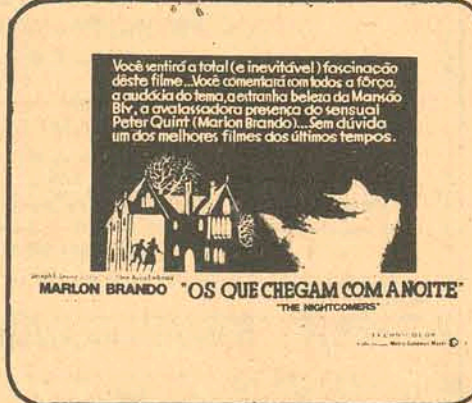

Você sentirá a fatal (e inevitável) fascinação deste filme... Você começará com todos a força, a cadêcia de uma mulher tão bela da Marlene Dietrich, a avulsão da presença do sensual Peter Cushing (Marlon Brando)... Sem dúvida, um dos melhores filmes dos últimos tempos.

MARLON BRANDO "OS QUE CHEGAM COM A NOITE" "THE NIGHTCOMERS"

2º FILME



UM ROMANCE QUE SACODE OS NERVOS!  
**A MASCARADA DO DEMÔNIO**

BARBARA STEELE - GEORGE ARDISSON  
HALINA ZALEWSKA

direção: Anthony Dawson

Metro-Goldwyn-Mayer

**SÃO JOSÉ SEXTA FEIRA PRÉ-ESTRÉIA**



CHARLES BRONSON



**ASSASSINOS A PREÇO FIXO**





# EDEN - ADMINISTRAÇÃO E COMÉRCIO DE IMÓVEIS

Rua Nunes Machado, 14 - Salas 93/95 - Fones 4141/3950/2481  
DEPARTAMENTO DE VENDAS - CRECI 6269

**AGRONÔMICA - EXCELENTE RESIDÊNCIA**  
Vende na Rua Aristides Lobo, excelente residência em construção. Entrega em 180 dias. Pavimento térreo: um enorme living, copa/cozinha, lavabo social, dependência de empregada, lavanderia, churrasqueira, garagem para dois automóveis. Pavimento superior: quatro quartos, sendo dois com banheiros privativos e armários embutidos, banheiro, biblioteca. Esmerado acabamento. Aceita imóvel de menor valor e fiança o saldo a longo prazo.

**CENTRO - SALAS PARA ESCRITÓRIO**  
Vende na Rua Anjita Garibaldi, duas salas com 46m2 cada uma. Fase final de construção. Entrega em 60 dias. Aceita imóvel de menor valor e fiança o saldo a longo prazo.

**ESTREITO - PALÁCETE ANTIGO**  
Vende na Rua Santos Saraiva, um palacete antigo. Bom estado de conservação. Três quartos, garagem e demais dependências. Construído em terreno de 1.056m2. Totalmente financiado.

**ITAGUAÇU - MODERNO APARTAMENTO**  
Vende um excelente apartamento com 168m2. Pronto para ser habitado. Três quartos, living, copa, cozinha, banheiros com azulejos coloridos e decorados até o teto, área de serviço e garagem. Aceita imóvel de menor valor e fiança o saldo a longo prazo.

**CENTRO - APARTAMENTO**  
Vende na Rua Durval Melquedes de Souza (Chácara de

Espanha), um ótimo apartamento. Dois quartos, living, hall, copa/cozinha, banheiro, área de serviço e dependência completa de empregada. Aceita imóvel de menor valor e fiança o saldo a longo prazo.

**RUA RAUL MACHADO - EXCELENTE RESIDÊNCIA**  
Vende na Rua Raul Machado uma ótima residência de alvenaria. Três quartos, ampla sala, copa/cozinha, banheiro social e garagem. Nos fundos, também em alvenaria, dois quartos, dispensa e cozinha. Terreno de 12m x 27m. Aceita imóvel de menor valor e fiança o saldo a longo prazo.

**RUA TROMPOWSKI - MODERNO APARTAMENTO**  
Vende um excelente apartamento. Suite de casal com ar condicionado e cofre embutido, dois quartos, living, copa/cozinha, banheiro social, dependência de empregada, garagem e piscina. Aquecimento a gás e salão de festas. Aceita imóvel de menor valor e fiança o saldo a longo prazo.

**ALAMEDA ADOLPHO KONDER - TERRENO**  
Vende um terreno com uma área de 440m2. Aceita imóvel de menor valor e fiança o saldo a longo prazo.

**JURERÉ - TERRENO**  
Vende excelente lote com 450m2, situado no Loteamento "Praia do Forte". Totalmente financiado.

**AGRONÔMICA - TERRENO**  
Vende na Aristides Lobo, ótimo terreno para construção residencial com 260m2. Totalmente financiado.

**ESTREITO - APARTAMENTO MOBILIADO**  
Vende na Rua Fúlvio Aducci. Finamente mobiliado com bom gosto. Dois quartos, living grande, copa/cozinha, área de serviço, banheiro. Aceita imóvel de menor valor e fiança o saldo a longo prazo.

**STODIECK - MODERNO PALACETE**  
Vende moderno palacete em construção. Local maravilhoso. Entrega em 180 dias. Uma suite com banheiro privativo e sacada, três quartos com banheiro e sacada, armários embutidos, sala de estar íntima, amplo living, sala de jantar, hall, lavabo, escritório, copa/cozinha, ampla dispensa, grande área de serviço, lavanderia, dependência completa de empregada, playground, garagem para três automóveis, sistema de aquecimento a gás em todas as dependências, vidros fumê e pintura sobre massa corrida. Esmerado acabamento. Aceita imóvel de menor valor e fiança o saldo a longo prazo.

**RUA MINISTRO RIBEIRO DA COSTA - RESIDÊNCIA**  
Vende residência de alvenaria e madeira. Três quartos, banheiro, living grande, copa/cozinha, inclusive garagem e churrasqueira. Atualmente rende aluguel de Cr\$ 600,00. Entrega em 90 dias. Aceita imóvel de menor valor e fiança o saldo a longo prazo.

**CANAVEIAS - TERRENO**  
Vende perto do Country Club, ótimo terreno com uma área de aproximadamente 700m2. Totalmente financiado.

**CENTRO - EXCELENTE RESIDÊNCIA**  
Vende à Rua Padre Roma, uma excelente residência. Pavimento térreo: quatro quartos, três banheiros, copa, cozinha, sala de jantar, sala de estar, garagem, lavanderia, dependência completa de empregada. Pavimento superior: salão de festas e terraço. Aceita imóvel de menor valor e fiança o saldo a longo prazo.

**ITAJÁ - VILA RESIDENCIAL**  
Vende à Rua Olímpio de Miranda Júnior, vila residencial antiga. Três quartos, amplo living, hall social, dois banheiros, copa grande, cozinha, sala íntima, varanda; escritório, biblioteca e garagem grande. Ótimo terreno para incorporação. Totalmente financiado.

**RIO TAVARES - EXCELENTE TERRENO**  
Vende na Estrada Geral de Rio Tavares, excelente terreno para chácara com uma área de 26.000 m2. Totalmente financiado.

**ESTREITO - TERRENO PARA CONSTRUÇÃO INDUSTRIAL**  
Vende à Rua Santos Saraiva, junto a Florisa Automóveis S.A., um terreno de 24 metros de frente para a Rua Santos Saraiva e 44 metros de fundos. Ótimo terreno para construção industrial, comercial ou supermercado. Totalmente financiado.

**BALNEÁRIO DE CAMBORIÚ - TERRENO**  
Vende à Rua 3.100, um terreno com 10 metros de frente com 57 metros de fundos. Totalmente financiado.

**Ubel**  
\* promotora de vendas Ltda.  
(Administração de Imóveis)  
Rua Felipe Schmidt no. 27 - Edifício Dias Velho - conj. 10 - CRECI - 1950.  
ALUGA-SE  
Conjuntos para escritórios - Loja na Galeria Dias Velho.  
VENDE-SE  
Lotes no Jardim Cidade Universitária.

**GATÃO AUTOMÓVEIS**  
Rua Francisco Tolentino, 13 - Fpolis. COM-  
PRA - TROCA E VENDA DE AUTOMÓ-  
VEIS - Fone: 29-80

VARIANT AZUL NIAGARA "OK"	1973
VOLKSWAGEN 1300 BRANCO LOTUS	1973
VOLKSWAGEN 1500 VERDE GUARUJÁ	1972
CORCEL CUPÊ LUXO VERM./VINIL	1972
VOLKSWAGEN 1300 BRANCO LOTUS	70/71
VOLKSWAGEN 1300 BRANCO LOTUS	70/71
OPALA "OK" VÁRIAS CORES	

**IRMÃOS VIEIRA LTDA.**  
OFICINA DE LATARIA, PINTURA E SERVIÇOS  
MECÂNICO ESPECIALIZADO.  
PLANTÃO AOS DOMINGOS  
RUA MAX SCHRAMM, 941 - Fone 2397  
ESTREITO - FLORIANÓPOLIS - SC.

**COMPRO KOMBI 70/71**  
Particular - pagamento a vista sem intermediário. Trat. com José Pereira período da manhã. Rua Visconde de Ouro Preto, 91 - Ed. Eduardo.

**FUNDAÇÃO EDUCACIONAL DE SANTA CATARINA - FESC.**  
**UNIVERSIDADE PARA O DESENVOLVIMENTO DO ESTADO DE SANTA CATARINA - UDESC:**  
**FACULDADE DE ENGENHARIA DE JOINVILLE**

**EDITAL**

Edital do Concurso Vestibular 02/73, para a admissão aos CURSOS DE ENGENHARIA MECÂNICA E ELETRÔNICA TELECOMUNICAÇÕES.

1. A FACULDADE DE ENGENHARIA DE JOINVILLE, integrante da Universidade para o Desenvolvimento do Estado de Santa Catarina, faz saber a quem interessar possa, que estarão abertas as INSCRIÇÕES para o CONCURSO VESTIBULAR 02/73, para a admissão aos Cursos de Engenharia Mecânica e Eletrônica - Telecomunicações, no período de 05 de junho de 1973 a 10 de julho de 1973, no horário das 14.00 às 18.00 horas de 2a. a 6a. feiras e aos sábados das 8.00 às 11.00 horas, à rua Otto Boehm no. 48.

2. Os candidatos apresentarão no ato da inscrição os seguintes documentos:

2.1 - Certificado de Conclusão do 1o. e 2o. Ciclo, em duas vias;

2.2 - Histórico Escolar do 1o. e 2o. Ciclo, em duas vias;

2.3 - Carteira de Identidade;

2.4 - 4 fotografias 3x4.

3. O concurso Vestibular compreenderá provas escritas, abrangendo as seguintes áreas de conhecimento:

3.1 - Português; 3.2 - Literatura Lusó-Brasileira; 3.3 - Matemática; 3.4 - Física; 3.5 - Química; 3.6 - Biologia; 3.7 - Língua Inglesa; 3.8 - História Geral e do Brasil; 3.9 - Geografia Geral e do Brasil.

4. As provas do Concurso Vestibular limitar-se-ão em conteúdo às áreas mencionadas no item 3 deste Edital, obedecendo o que determina o Art. 6o. do Decreto Lei no. 68.908 de 13/07/71.

5. Na forma do Art. 39 do Regulamento da Faculdade, serão classificados com direito à matrícula, os candidatos que obtiverem as médias mais altas até o limite de 30 (TRINTA) VAGAS PARA CADA CURSO (Engenharia Mecânica e Eletrônica - Telecomunicações), excluindo-se os com resultado nulo em qualquer prova - Art. 2o. do Decreto Lei 68.908 de 13/07/71.

6. No ato da inscrição os candidatos obrigatoriamente deverão optar por um dos dois cursos oferecidos (Engenharia Mecânica ou Eletrônica - Telecomunicações).

7. De Acordo com a Portaria no. 289 - A do Diretor do Departamento de Assuntos Universitários - DAU - a prova inicial do Concurso Vestibular será realizada no dia 16 de julho de 1973, com início às 8.00 horas.

8. No dia 10 de julho de 1973 a Faculdade de Engenharia de Joinville, fará publicar o horário oficial das provas.

9. O concurso Vestibular só é válido para a matrícula do 2o. Semestre Letivo de 1973.

Joinville, 01 de junho de 1973  
PAULO MALSCITZKY  
Secretário Geral

## "A VENDA" CASAS - APARTAMENTOS - TERRENOS

**PRÉDIO NA FELIPE SCHMIDT**  
Vendemos um prédio c/2 pavimentos bom terreno, área construída 260m2 bom preço e financiado, aceita-se apartamento com parte de pagamento.

**RUA ESTEVES JUNIOR**  
Lindo apartamento c/120 de área construída, Cr\$ 25.000,00 de entrada, saldo a combinar, aceita-se terreno ou carro como parte de pagamento.

**RUA BOCAIÚVA**  
Vendemos espetacular área de esquina, própria para construção de apartamentos, ótimo preço.

**SERVIDÃO VEREADOR BATISTA PEREIRA (Estreito)**  
Vendemos boa casa mixta, contendo 3 quartos, sala, copa, cozinha e banheiro, garagem. Condições, Cr\$ 15.000,00 de entrada, saldo Cr\$ 500,00 mensais.

**CAPOEIRAS**  
Vendemos Casa de alvenaria, c/2 quartos, sala-copa, cozinha, banheiro e entrada para carro, condições, Cr\$ 10.000,00 de entrada, saldo Cr\$ 150,00 mensais.

**CAMPINAS**  
Vendemos casa nova de madeira, contendo 3 quartos, sala, copa e cozinha etc.- Condições, Cr\$ 7.000,00 de entrada, saldo prestações a combinar.

**AGRONÔMICA**  
Vendemos um terreno de 20x22 dando frente para as ruas Almirante Carneiro e Prof. João Tolentino, Barbada Preço, Cr\$ 17.000,00 e saldo Cr\$ 500,00 mensais.

**PRAIA - Ponte de Baixo**  
Vendemos com Praia particular, grande propriedade, contendo Casa de Alvenaria, c/6 peças, fabulosa área de 15x70 toda arborizada, várias benfeitorias, frente para rua calçada. Preço Cr\$ 60.000,00 sendo Cr\$ 20.000 de entrada, saldo Cr\$ 500,00 mensais.

**LAGOA DA CONCEIÇÃO - Av. Beira Mar**  
Vendemos grande casa mixta, c/3 quartos, sala, cozinha e banheiro etc - Lindo terreno de 18,50x33 Bom negócio, Cr\$ 45.000,00 entrada de Cr\$ 10.000,00 - Cr\$ 15.000,00 em 1974 prestações iniciar em 1975, aceita-se carro como entrada.

**RIBEIRÃO DA ILHA - Praia Centro**  
Vendemos com apenas Cr\$ 4.000,00 de entrada, saldo Cr\$ 200,00 mensais, ótimo terreno de 30x1080 de fundos ótimo negócio, URGENTÍSSIMO. PROCURA-SE PARA ATENDER PEDIDOS URGENTES DE CLIENTES, CASAS - APARTAMENTOS - TERRENOS. Obs: - Tratar Rua João Pinto, 21 3o. and. conj. 9 Das 8 às 18 horas direto.

**VENDE-SE BAR**  
Vende-se um bar à Rua Santos Saraiva no. 580 em perfeito estado, e em boa localização. Tratar com sr. João José Dutra no local. Atencioso.

**Dr. MURILLO MOTTA**  
MÉDICO  
Ginecologia - Obstetrícia  
Doenças das Mamas  
Consultório:  
Rua Jerônimo Coelho, 359 - s/32  
17 horas - Telefone 4474

**PROCURA-SE CASA PARA ALUGAR**  
de preferência na Trindade, podendo ser de madeira. Tratar na Rua Rafael Bandeira, 59 (FUNDOS), ou pelo fone 4775, com o Sr. Algenir.

**APARTAMENTO - ALUGA-SE**  
No Edifício Novo Rio c/ 117 m2. Falar com Bento pelo telefone 3431.

**ALUGA-SE APARTAMENTO**  
Centro, 3 quartos c/suite casal, sala-living, cozinha, 2 banheiros, dependência empregada, garagem.  
Local: Edifício Solimar - Tratar na portaria ou apto. 203.

**ALUGA-SE**  
Residência na rua Padre Roma no. 58 (Frente). Tratar pelo fone 4742.

**CONVITE PARA MISSA**  
A família de André Francisco Correa convida aos parentes e amigos para a Missa de Sexto Mês de seu falecimento a realizar-se na Catedral Metropolitana dia 18 (segunda-feira) às 18 horas e 15 minutos.  
A todos agradece por este ato de fé cristã.

**Documento extraviado**  
O Sr. Jaci João André, declara que extraviou sua carteira nacional de habilitação.  
Criciúma-SC

**CARTEIRA EXTRAVIADA**  
Foi perdida a carteira de motorista profissional pertencente sr. Osli Osmar de Sousa.

**DECLARAÇÃO**  
Declaro para os devidos fins que o Sr. NAZARENO ANTÔNIO FELIPPE, extraviou o Certificado de Propriedade de sua Camionete, marca Volkswagen, ano de Fabr. 1966, Chassis no. B6-103818, Motor no. B391096, cor Branco e Vermelho de Placas CR-2072.  
Por ser verdade firmo presente declaração  
Criciúma sc., 13 de Junho de 1973.

**DOCUMENTO EXTRAVIADO**  
Foi extraviado o Certificado de propriedade no.222572 do caminhão marca Ford F-600, motor no. 2K1525636, chassis F6 AAOSB 20310, placa YH-0054, de propriedade da Sociedade Carreteira Ltda. Sendo encontrado, favor entregá-lo a R. Emílio Blum, 27 ou informar-se pelo Fone 4002.  
Florianópolis, 15 de junho de 1973

## S. SIMAS EMPREENDEIMENTOS IMOBILIÁRIOS

**RUA FELIPE SCHMIDT, 51 - SALA 1 - FONE 2979**  
SCESC No. 150  
Informa aos interessados, a relação dos imóveis sob a sua responsabilidade e que estão a venda nos diversos bairros desta Capital.

**APARTAMENTO CENTRO**  
Belíssimo apartamento com 3 quartos, copa-cozinha, dep. de empregada completo, 2 banheiros sociais, área de serviço, sacada e bela vista panorâmica. Preço: Cr\$ 140.000,00 a combinar. Ref. 062.

Apartamento no centro com 1 quarto com armário embutido, banheiro social, cozinha, área de serviço e dep. de empregada. Preço: Cr\$ 50.000,00 a combinar. Ref. 029.

Apartamento no centro com 3 amplos quartos, sala, copa-cozinha, dep. de empregada completo, área de serviço c/janela de alumínio, playground, sala de festa e garagem. Preço: Cr\$ 135.000,00. Ref. 043.

Apartamento amplo com 2 quartos, sala, cozinha, banheiro, área de serviço, com um armário embutido no quarto de casal. Preço: Cr\$ 70.000,00. Ref. 152.

**CASA CENTRO**  
Belíssima casa com 6 quartos, sala, sala de jantar, cozinha, dispensa, 1 banheiro. Com 2 pavimentos, com área de 187m2, o terreno medindo 9,05m de frente e 30m de fundos, com área de 285m2.  
Preço: Cr\$ 200.000,00.

Casa no centro com 1 sala, 1 corredor grande, 1 copa, cozinha, banheiro. Área construída: 70m2. Preço: Cr\$ 50.000,00. Ref. 101.

Belíssima residência em Capoeiras, toda em alvenaria, com 4 amplos dormitórios, 3 banheiros, sendo privado o do dormitório do casal, 2 salas, 1 copa, 2 cozinhas e garagem. Toda em azulejo decorado até o teto, na cozinha e no banheiro. Totalmente murada. Ref. 153.

**ÓTIMA OPORTUNIDADE ALUGA-SE SALA NO CENTRO**  
Ótima sala com 60m2, mais sobre loja, no ponto mais central da cidade - Ed. Jaqueline.  
Preço: 3 salários mínimos mensais  
Condições: a combinar  
Tratar em S. Simas Empreendimentos Imobiliários - Rua Felipe Schmidt no. 51, Loja 1 ou pelo fone 2979.

**CASA NA LAGOA DA CONCEIÇÃO**  
Casa de alvenaria, com 4 quartos ótimos, copa/cozinha, 3 banheiros, sendo 2 sociais, churrasqueira, com outra casa nos fundos.  
Área do terreno: 2.500m2 aproximadamente  
Preço: Cr\$ 140.000,00 a combinar.

**APARTAMENTO MOBILIADO,  
COM TELEFONE E GARAGEM**  
Av. Rubens de Aruda Ramos  
(Beira Mar Norte)  
FLORIANÓPOLIS

Vende-se o apto 201 do Edifício Beira Mar, de frente para a Bafa Norte, totalmente mobiliado, sonorizado com controle central, cortinas, garagem e telefone. Um ano de uso por casal sem filhos. Segundo andar, edifício com dois elevadores Atlas, salão de festas, entradas social e de serviço absolutamente independentes, somente dois aptos por andar, esmerado acabamento. Três quartos, grande living, sacada com total vista para a Bafa Norte, banheiro social e ampla cozinha com azulejos em cor até o teto, pisos vitrificados azulejo-derrapante, área de serviço e banheiro de empregada com azulejo branco até o teto, armário embutido no quarto de casal, estante embutida no escritório, armário embutido no quarto de empregada, cozinha da Formaplas, geladeira Frigidaire luxo, fogão Continental 2001, exaustor Nautilus, cofre embutido no escritório, sinteco, gesso em todas as paredes, aquecedor Junkers, tapetes, lustres, pronto para morar.  
Venda por motivo de mudança. Negócio direto com o proprietário. Somente à vista ou a curto prazo. Contatos pelos telefones 4313 e 4784.

**FINA RESIDÊNCIA  
NA RUA DA CONCÓRDIA**

Vendo uma sem habite-se e sem intermediário com 3 amplos quartos, 2 salas, 2 banheiros decorados, copa-cozinha, 1 quarto de empregada, lavanderia com sanitário e chuveiro, garagem. Área construída 156m2. Acabamento interno com massa corrida. Preço Cr\$ 140.000,00, podendo ser Cr\$ 95.000,00 a vista e o restante a transferir financiamento da Caixa Econômica. Ver e tratar à rua da Concórdia, 302 - Estreito ou pelo fone 40-41.

**LOTES NA TRINDADE**  
Vendemos Diversos, na parte alta da Trindade (Trav. Belarmino Correa). Tratar fone 6502.

**TERRENO**  
Em frente ao Clube do Penhasco, com 10x30. Vendo por 35.000,00. Vista Panorâmica. Tratar com Gastão 4604 e 3164.

**LOTES EM COQUEIROS**  
Vendemos diversos no prolongamento da Rua Pascoal Simone. Tratar pelo fone 6502.

## Brognoli IMÓVEIS

CRCI 1950 ADMINISTRAÇÃO E VENDAS  
rua José Cândido da Silva nº 721 - estreito  
rua Nunes Machado nº 17 - Itandar - centro  
fones 6616 - proprietários - 6462 - locatários

**VENDE**

532 - Casa de alvenaria Rua Major Costa, medindo 8x9 - 2 quartos, sala, copa, cozinha, banheiro. Preço Cr\$ 45.000,00.

538 - Casa de alvenaria rua Dna. Vicentina Goulart, com 168m2 - 3 quartos, banheiro social, 3 salas de visita, 2 salas de jantar, dependência de empregada, cozinha, área de serviço, garagem. Preço Cr\$ 110.000,00 a combinar. ESTREITO.

510 - Casa de alvenaria rua José Cândido da Silva - 3 quartos, cozinha sala, varandão, banheiro. Preço Cr\$ 25.000,00. Rua pavimentada.

443 - Casa mixta rua Antonieta de Barros - 3 quartos, sala, copa, cozinha, banheiro. Preço Cr\$ 25.000,00. Aceita condições.

571 - Apartamento em Coqueiros - 2 quartos, sala, cozinha, banheiro social, dependência de empregada, ótimo acabamento. Preço Cr\$ 120.000,00, com Cr\$ 25.000,00 de entrada e saldo transferido pela C.E.F.

496 - Casa de alvenaria rua Tiago da Fonseca - 2 quartos, sala, banheiro, cozinha e garagem, em fase de acabamento. Preço Cr\$ 58.000,00, podendo ser financiada. CAPOEIRAS.

553 - Terreno em Ribeirão medindo 43.000m2 com uma casa de madeira de cinco peças. Preço Cr\$ 30.000,00 à vista ou 50% de entrada e o saldo a combinar. ILHA.

563 - Terreno com casa, rua Odilon Galloti esquina Santos Saraiva medindo 475, ótima localização. Preço Cr\$ 55.000,00.

570 - Terreno na Trindade, próximo a panificadora Universo, medindo 312,00m2. Preço Cr\$ 15.000,00. ILHA.

458 - Terreno na Trindade, loteamento Ventura, medindo 332m2. Preço: Cr\$ 2.500,00. Aceita proposta mediante acréscimo.

**ALUGA**

537 - Rua Pedro Demoro 2096 apto. 102 - 2 quartos, sala, cozinha banheiro e área de serviço - Aluguel 650,00.

603 - Rua José Do Vale Pereira 47, alvenaria, 3 quartos, sala, copa, cozinha, banheiro, dep. empregada e depósito - Aluguel Cr\$ 800,00.

414 - Rua Gaspar Dutra 9 com 3 quartos, sala, hall, cozinha, dep. empregada - Aluguel Cr\$ 750,00.

## VENDE-SE

**EM TUBARÃO CASAS**  
Ótima residência à Rua Bernardino A. Teixeira Cr\$ 38.000,00  
Excelente casa em Oficinas Cr\$ 46.000,00  
Residência próxima a Faculdade Cr\$ 27.000,00  
Casa à Rua Vereador Adolfo Machado (barbada) Cr\$ 45.000,00 - Financ.  
Casa com dois pavimentos (comercial e residencial), próximo ao Campo do H. Luz Cr\$ 80.000,00  
Casa perto a CATEDRAL (excelente) Cr\$ 70.000,00  
Casa Vila Moema Local esplêndido por Cr\$ 65.000,00  
Casa à Rua Vereador Adolfo Machado Cr\$ 70.000,00  
Casa à Rua Lauro Müller Financ. Entrada Cr\$ 15.000,00  
Ótima casa de madeira próxima a Souza Cruz Cr\$ 25.000,00.

**ALUGUEIS**  
Casa aluga-se Cr\$ 35,00 - 4 quartos  
Aluga-se à Rua Felipe Schmidt uma casa Cr\$ 550,00  
Ótima casa à margem esquerda Cr\$ 750,00  
Aluga-se ótima residência à Rua Vereador Adolfo Machado Cr\$ 600,00  
Salas para escritórios à Rua Lauro Müller - centro - 1 salário mínimo.

**TERRENOS**  
Rua Marcolino Cabral (barbada)  
Terreno Rua Lauro Müller Cr\$ 5.500,00  
Terreno à Rua Uruguai, esquina com Marcolino Martins Cabral (barbada)  
6 lotes próx. Ginásio Indust. cada 5.000,00 (barbada)  
Na Rua Altamiro Guimarães medindo 22x50m (barbada)  
Terreno de esquina na Avenida Expedicionário Cr\$ 16.000,00  
Terreno (barbada) ao lado da Catedral.  
Terrenos na BR101, próximos ao trevo.  
Terrenos na Vila Moema em rua calçada e com esgoto Cr\$ 15.000,00  
Loteamentos em vários pontos da Cidade com financiamento até 36 meses.

**PREDIBENS IMOBILIÁRIA Ltda.**  
Rua São Manoel - Ao lado Cine Vitória - Fone 1042 - Tubarão

## OPORTUNIDADES

Vende-se, excelente apartamento novo, ainda não habitado, com área de 145,90m2, situado no último andar do Edifício "Dias Velho" em pleno centro da cidade, à Rua Felipe Schmidt. Contém vestíbulo amplo "living", três ótimos quartos, copa, cozinha, banheiro social completo, com aquecedor "Junkers", todos com azulejos decorados até o forro, quarto de empregada, banheiro e ótima área de serviço. É servido por dois elevadores "Otis" ultra rápidos, com cabine de aço inoxidável. Vista deslumbrante das duas baías e da ponte. Frente para o norte. Piso com "sinteco". Amplamente financiado.  
Vende-se, também, apartamento médio, com "living", dois quartos, banheiro social completo, copa-cozinha e área de serviço. Situado em Coqueiros, Edifício Itaguaçu, no primeiro pavimento. Jôia de apartamento, com azulejos decorados, insolação perfeita e preço convidativo. Financiado.  
Negócio direto e sem intermediários. Tratar pelo telefone 2832, somente a noite ou em fim de semana.



## AUTOMÓVEIS

**SIGA ESTA SETA. VOCÊ VAI ENCONTRAR O MELHOR FINANCIAMENTO E A MELHOR GARANTIA.**



Departamento de Veículos Usados do seu Concessionário de Qualidade



**HOEPCKE VEICULOS S/A**  
RUA CONSELHEIRO MAFRA, 28  
FONE 31-17

Opala Luxo - Azul	1972
Opala Gran-Luxo - Azul C/Vinil	1971
Opala Luxo - Vermelho C/Vinil	1972
Opala Especial - Prata 3 marcha	1971
Opala Especial - Prata 4 marcha	1971
Opala Luxo - Azul	1971
Opala Especial - Branco	1970
Opala - Branco	1969
Fusção - Laranja	1971
Fusção - Azul Diamante	1972
Volks - Branco	1968
Volks Karmanghia - Vermelho	1967
Volks Kombi - Cinza	1970
Volks Kombi Luxo - Cinza 2 tons	1961
Corcel Cupê Luxo - Verde	1971
Corcel 4 Portas - Azul	1971
DKW - Vermelho	1967

## A. Coelho

**AUTOMÓVEIS COMPRA VENDA E TROCA**

Chevrolet Opala 3 marchas Cupê Especial mostarda OK	1973
Volks 1500 amarelo Texas OK	1973
Ford Corcel Cupê STD branco	1973
Volks. T.L. Cupê branco lotus OK	1973
Chevrolet Opala branco c/teto de vinil luxo	1971
Chevrolet Opala 4 portas luxo azul	1970
Ford Corcel vermelho meteoro luxo	1969
Ford Galaxie bege	1969
Ford Galaxie cinza	1967
Dodge Dart verde fronteira Cupê	1971
Dodge Dart 4 portas azul metálico	1970
Volks. 1500 azul diamante	1971
Volks. T.L. Cupê azul diamante	70/71
Variant branco lotus	1971
Volks. 1300 verde folha	1970
Volks. 1300 verde folha	1970
Volks. 1300 vermelho cereja	1969
Volks. 1300 branco lotus	1969

**CRÉDITO IMEDIATO - TAXAS REDUZIDAS ATENDEMOS EM DOIS ENDEREÇOS:**  
RUA FELIPE SCHMIDT, 85  
RUA JOÃO PINTO, 40 FONES 2777 e 2765



**DIPRONAL - Distribuidora de Produtos Nacionais Ltda**

Variant	1971
Rural 4x2	1971
Galaxie 500	1969
Fusção	1971
Corcel Luxo 4 portas	1971
Kombi	1970
Pick-Up	1968
Corcel STD 4 portas	1969

Rua Felipe Schmidt, 60 - Fones 3321 e 2197  
FLORIANÓPOLIS - SC

## AUTO LOCADORA COELHO

EM FLORIANÓPOLIS,  
ALUGUE UM CARRO E DIRIJA VOCÊ MESMO.  
INFORMAÇÕES RESERVAS  
RUA FELIPE SCHMIDT, 85  
FONES 2777 ou 2765



**JENDIROBA AUTOMÓVEIS LTDA.**  
R. Sandanha Marinho Esq. de João Pinto  
FONES: 4673 - 2952

OPALA OK V/CORES	1973
OPALA SS 2 PORTAS	1973
VARIANT OK	1973
VOLKS. 1500	1971/72
TL 1600	1971
OPALA	1970
VOLKS 1300	1970
CORCEL	1969/70
VOLKS	1968

**NAO FECHAMOS PARA ALMOÇO**  
COMÉRCIO DE AUTOMÓVEIS, BARCOS  
Financiamentos até 36 meses



**Florianópolis Veículos S.A.**



Rua Santos Saraiva, 554 - Fones: 6345 e 6351

**TODA LINHA DE VEÍCULOS NOVOS FORD**  
Cores a escolher, com garantia e amplo financiamento.  
**VEÍCULOS USADOS**  
Vendemos, trocamos e compramos todas as Marcas.  
**NOSSO DEPARTAMENTO DE VEÍCULOS USADOS OFERECE:**  
Veículos selecionados, revisados, equipados e com financiamento de acordo com suas posses.

Galaxie mecânico grená c/v, preto	1973
Galaxie LTD landau Hid. azul ipanema	1971
Galaxie LTD Hid. c/ar bordeaux	1969
Galaxie 500 mecânico vermelho	1969
Galaxie 500 mecânico bordeaux	1968
Corcel cupê branco	1972
Corcel sedan verde arlequim	1971
Corcel cupê vermelho cardeal	1971
Corcel cupê turquesa royal	1971
Corcel cupê azul c/v, preto	1970
Corcel cupê vermelho cardeal	1970
Corcel cupê verde paineira	1970
Corcel cupê stand cinza kilimadjará	1970
Corcel cupê vermelho meteoro	1970
Corcel sedan verde majorca	1969
Corcel cupê G.T. amarelo verniz	1969
Corcel sedan bege maringá	1969
Corcel cupê grená	1969
Corcel cupê branco c/v, preto	1969
Corcel sedan stand vermelho	1969
Corcel cupê verde	1969
Corcel cupê cinza	1969
Corcel sedan bege maringá	1969
Corcel sedan vermelho meteoro	1969
Corcel cupê luxo vermelho	1969
Corcel sedan bege	1969
Volks vermelho	1970
Volks variant azul	1970
Volks karmanghia T.C. vermelho montana	1970
Volks karmanghia branco lotus	1964
Volks kombi laranja	1969
Volks kombi azul pastel	1965
Volks kombi verde areia	1961
Volks pérola	1961
Rural willys verde sevilha, 4x4	1968
Rural willys vermelho c/branco, 4x2	1972
Rural willys verde c/branco, 4x2	1964
Aero willys bege maringá	1969
Jeep willys cinza grafite	1960
Pick-Up willys azul	1966
F-100 marrom cabine dupla	1962
F-350 carroceria térmica, amarela	1967
F-600 Gas. verde esmeralda	1962
Do. ge 400 bege café	1969
Caminhão mercedes benz, azul	1957
DKW vermaguet verde arlequim	1965
JK borgonha com preto	1968
Chevrolet opala, 4 portas, verde	1972
Chevrolet veraneio turquesa real	1967

Agora, já em pleno funcionamento na FLORISA, O CONSÓRCIO NACIONAL FORD.  
Participe também você do segundo grupo.



**VEÍCULOS USADOS**  
*Alta Qualidade*

Dodge Charger RT, Boreal	1971
Dodge Dart 4 portas, direção Hidrául.	1972
Dodge Dart 4 portas	1970
Dodge Dart 2 portas	1970
Opala Luxo	1969
Opala Especial	1971
Opala Luxo	1971
Galaxie	1970
Variant	1970
Volkswagen 1500	1971

Telefone - 6389 e 6393  
FINANCIAMOS ATÉ 36 MESES  
VEÍCULOS USADOS

**VÁLOR AUTOMÓVEIS LTDA.**  
Brevemente em novo endereço  
**Av. Osmar Cunha, 20**  
**Tel. 4739**  
ao lado do Posto Holiday

## ARCO-IRIS AUTOMÓVEIS

Rua Fúlvio Aducci 690 ao lado do Banco do Rio Grande do Sul

Volks 70/71	azul
Volks 70	azul
Variant 70/71	vermelha
Kombi 69	cinza
Corcel 69 - 4 portas	branco
Variant	amarela perito
Corcel Cupê 69	vermelho
Volks 66	branco
Volks 68	branco
Opala	70

## PROFISSIONAIS

### DR. SERGIO DE CARVALHO

#### Endocrinologia

Curso de especialização pela Pontifícia Universidade Católica do Rio de Janeiro.  
Residência Médica (2 anos) no Instituto Estadual de Diabetes e Endocrinologia - GB.

OBESIDADE - MAGREZA - DIABETES  
TIREÓIDE - ESTERILIDADE E INFERTILIDADE  
CRESCIMENTO E DESENVOLVIMENTO  
(Baixa Estatura)

Consultório: Rua Jerônimo Coelho, 359 - s/15 - Ed. da Associação Catarinense de Medicina - Fone 2575 - Diariamente a partir das 14,00 horas - Florianópolis.

### DR. ANTÔNIO SANTAELLA

Professor de Psiquiatria da Faculdade de Medicina  
Problemática Psíquica Neuroses  
DOENÇAS MENTAIS

Consultório: Ed. Associação Catarinense de Medicina  
Sala 12 - Fone 22 08 - Rua Jerônimo Coelho, 358  
- Florianópolis -

### DR. OSWALDO KERSTEN

Professor Assistente de Cirurgia da UFSC  
Membro do Colégio Brasileiro de Cirurgiões  
CLÍNICA E CIRURGIA DO APARELHO DIGESTIVO  
CIRURGIA GERAL

Consultório: Rua Tiradentes, 26 - Tel.: 2131  
Diariamente das 16 às 18 horas  
Residência: Rua Almirante Alvim, 28 - Tel.: 2131

### DR. ROBERTO MOREIRA AMORIM

DOENÇAS DA PELE  
Das Unhas - Do Couro Cabeludo - Micoses - Alergia  
Tratamento de Acne Pela Neve Carbônica "Peeling"  
DEPILAÇÃO

Ex-Estagiário do Hospital das Clínicas da Universidade de São Paulo.  
CONSULTAS: Diariamente, a partir das 15 horas.  
CONSULTÓRIO: R. Jerônimo Coelho, 359 - Ed. ACM  
5o. andar - sala 53 - fone 4438.

### DR. RAUL CHEREM FILHO

Clínica Médica - reumatismos. Consultório  
Hospital Celso Ramos. Atende diariamente  
das 12,30 às 16,00 horas.

### DRA. LÉA S. DA NOVA

GINECOLOGIA E OBSTETRICIA

Consultório: Rua Jerônimo Coelho, 359 - sala 54 - Ed. da Associação Catarinense de Medicina.  
Atende diariamente a partir das 15 horas.  
Fones: Consultório 3995 e Residência 6390.

### DR. ALDO AVILA DA LUZ

#### ADVOGADO

CPF 0017766283  
Rua Felipe Schmidt - Ed. Dias Velho - salas 615 e 616.

### DR. EDMO BARBOSA SANTOS

Cirurgião Dentista

Horário: de 2a. à 6a. feira das 14 às 19 horas.  
Rua Deodoro, 18 - Edifício Soraia, 13.

### DANTE H. F. DE PATA

ADVOGADO

OAB-SC 121

Escritório: Felipe Schmidt, 58/62 (Ed. Comasa) - 2o. andar - conjuntos: 301, 302 e 303 - Fones: 3257 e 2071.

### DR. E. M. DA LUZ

Advocacia, perícia e consultas técnicas sobre acidentes de trânsito, Exames grafotécnicos, dactiloscópicos e outros.  
Perito-Chefe do Instituto de Criminalística (1965-1967).  
Representante do Estado no II Congresso Brasileiro de Identificação Dactiloscópica (GB-1963) e no V Congresso Brasileiro de Medicina Legal e Criminologia (RGS-1964).  
Estagiário no Instituto de Polícia Técnica do Estado de São Paulo (1962).

Autor do Sistema Dactiloscópico Catarinense, aprovado pelo II Congresso de Identificação Dactiloscópica (GB-1963).

ADVOCACIA CIVIL E CRIMINAL  
Rua Felipe Schmidt, NO. 23 (EDIFÍCIO SANTO ANTÔNIO).  
Sala 7 - FLORIANÓPOLIS - SC.

### ADVOGADOS

Dr. EVILÁSIO CAON  
OAB-SC 0165 - CPF 007896239  
Dr. ROBERTO G. SAMPAIO  
OAB-SC 0990 - CPF 18282079  
Ed. Jorge Daux, conj. 5  
Fones 4515 e 4219

## HOTEIS

### HOTEL ROYAL

RUA JOÃO PINTO - FONES: 3951 - 2 - 3 R. 1.  
FLORIANÓPOLIS - SANTA CATARINA - BRASIL  
APARTAMENTOS - SUITES  
BAR - JARDIM DE INVERNO - SALÃO DE RECEPÇÕES  
TELEFONE - RÁDIO - TELEVISÃO - GELADEIRA - AR CONDICIONADO  
AQUECIMENTO CENTRAL - LAVANDERIA - ESCRITÓRIO PARA HOSPEDES

### SUMARÉ HOTEL

Em pleno centro comercial - Rua Felipe Schmidt no. 53 - fone 3449.

### OSCAR PALACE HOTEL

FLORIANÓPOLIS: AV. HERCÍLIO LUZ, 90  
Fones 3638 - 3286  
TUBARÃO: CORONEL COLAÇO, 35  
Fone 1611

### MAJESTIC HOTEL

Rua Trajano, 4 - Fone 2276  
No centro comercial da cidade

### SWENSON PALACE HOTEL

Apartamentos com telefone e rádio - suítes com telefone, televisão e geladeira  
Estacionamento para 50 veículos  
COM AQUELE CAFÉ MATINAL  
Rua Santos Saraiva, 400 - Fones 6385 e 6685  
Endereço Telefônico SWENSON - Florianópolis  
Preços especiais para viajantes

### MARIO HOTEL

A tradição da hospedagem florianopolitana  
Rua Conselheiro Mafra, 26 - Fone 2968

### LUX HOTEL

Seu lar fora do lar  
O mais Central da Capital do Estado  
Sala de leitura - todos os quartos com telefone  
Rua Felipe Schmidt, 9 Florianópolis

## CAL NÃO É MAIS PROBLEMA

Cal de pedra branco, cinza e branco hidratação.

### DIRETO DA FÁBRICA

Os melhores preços da praça, entrega a domicílio, venda no varejo e atacado.  
EUCLIDES COMANDOLLI - Rua José Cândido da Silva, 280.

## TUBÁ É MAIS RADIO

Rádio Tubá - Emissora de linha de frente.

25 anos de rádio atuante no Sul Catarinense.  
Liderança radiofônica - programação planejada. Cobertura Regional - pressão em Rádio.  
TUBÁ É RÁDIO COM AMOR.



COMÉRCIO DE AUTOMÓVEIS

CHEVETÉ - Marron	O.K.
CORCEL CUPÊ LUXO - Amarelo Tarumã	O.K.
DODGE 1.800 - Verde Floresta	O.K.
CORCEL BELINA - Vermelho Cadmium	O.K.
FUSCÃO - Amarelo Safari	O.K.
CORCEL BELINA - Turquesa Tahiti	1972
TL 4 PORTAS - Verde Iguçu	1972
FUSCA - Azul Diamante	70/71
FUSCA - Azul Diamante	70/71
TL LUXO - Azul Metálico	70/71
TL - Azul Diamante	70/71
KARMANN-GHIA - Azul Pavão	1971
VOLKS 4 portas - Vermelho Cereja	1970
VOLKS - Bege Claro	1969
CORCEL CUPÊ - Cinza Kilimanjaro	1970

POSSUIMOS CARROS ZERO QUILOMETRO DE QUALQUER MARCA  
R. Gal. Gaspar Dutra, 90 - Estreito  
Fones: 6632 e 6359  
Florianópolis.



### C. RAMOS S.A.

VEÍCULOS NOVOS

Possuímos toda linha VW nas diversas cores 73

REVENDEDORES AUTORIZADOS VOLKSWAGEN  
R. João Pinto no. 9 - Rua Cel. Pedro Demoro no. 1466  
Fone 3641 - Fpolis - 6381 - Estreito.

VEÍCULOS USADOS

Sedan 1.300 - Branco Lotus	1969
Sedan 1.300 - Vermelho Cereja	1970
Sedan 1.300 - Branco Lotus	1970
Sedan 1.500 - Azul Diamante	1970
Sedan 1.500 - Azul Diamante	1972
Sedan TL-2 - Azul Diamante	1970
Sedan TL-2 - Vermelho Cereja	70/71
Variant - Bege Claro	1970
Kombi STD - Branco Pérola	1964

FINANCIAMOS SEU VEÍCULO ATÉ 40 MESES



KOERICH S.A.

Comércio de Automóveis

RUA ALMIRANTE LAMEGO, 190  
REVENDEDOR AUTORIZADO  
VOLKSWAGEN



RELAÇÃO DOS VEÍCULOS USADOS À VENDA

Sedan 1300 Vermelho Montana	72
Sedan 1300 Branco Lotus	72
Sedan 1300 Bege Claro	71
Sedan 1300 Vermelho Cereja	70/71
Sedan 1300 Vermelho Cereja	70
Sedan 1300 Bege Claro	70
Sedan 1300 Azul Diamante	70
Sedan 1300 Branco Lotus	69
Sedan 1300 Verde Folha	69
Sedan 1300 Vermelho	69
Sedan 1300 Bege Claro	69
Sedan 1300 Pérola	68
Sedan 1300 Azul Pastel	68

FINANCIAMENTO ATÉ 40 MESES

## CARIONI AUTOMÓVEIS

Rural Willys	62
Volks azul	66
Volks vermelho	68
Volks verde	69
Volks branco	70
Volks bege	70
Volks branco	71
Fusção vermelho	70/71

AV. RIO BRANCO, 53  
FONE 3966



## Assalto ao motorista de táxi não está convencendo

As autoridades policiais não estão acreditando totalmente nas palavras do motorista de táxi Aterino Anastácio Machado, que apresentou queixa na Delegacia de Furtos, Roubos e Defraudações, afirmando que fora assaltado por dois elementos na madrugada de quarta-feira. Alguns policiais afirmam que o profissional do volante, aproveitando a onda de assaltos que vem sendo verificada ultimamente no Vale do Itajaí, tenha se valido disso para embolsar a fêria do dia.

Como justificativa dessa desconfiança indicam algumas contradições na queixa do motorista. A maior delas é que, segundo o queixoso, ficou quatro horas inconsciente, não sendo constatado qualquer ferimento no seu corpo, que indicasse uma provável agressão por parte dos assaltantes. Outra,

quando procurou descrever os delinquentes, demonstrando certa insegurança e confusão.

Este método vem sendo muito usado nos maiores centros e hoje em dia as autoridades já não se empenham como antes, nas diligências, preferindo agir com reservas e cautelas. É muito comum, principalmente em Curitiba e Porto Alegre, motoristas de táxi se apropriarem da fêria e apresentarem queixa, dizendo-se vítimas de assalto. Por outro lado, a maioria dos assaltantes presos nega participação em ações contra profissionais do volante, alegando que a classe é relativamente unida, tornando-se fácil o reconhecimento de delinquentes. Além disso, usam muito o táxi como meio de fuga, circulação ou meio de transporte de mercadorias roubadas.

## "Marchand" Legros vai amanhã ao STF

Fernand Legros, "marchand" e falsificador internacional de quadros, que provocou verdadeiro derrame de telas falsas no mundo, irá amanhã ao Supremo Tribunal Federal, em Brasília, onde será interrogado pelo ministro Djaci Falcão, relator do seu pedido de extradição.

Legros tem assessoria jurídica internacional de um famoso escritório de advocacia dos Estados Unidos e de John Mitchell, ex-procurador geral da República e também um dos principais implicados no caso de "Watergate". Seus advogados lutam para que seja negada a extradição do "marchand" ou, no caso de uma decisão administrativa, para que seja expulso do Brasil e enviado aos Estados Unidos, onde se naturalizou, e não a França, sua pátria de origem. Os argumentos principais dos defensores de Legros é que seu cliente é um artista nato e não praticou crime algum, a não ser contra a vaidade de certas pessoas que se dedicam apenas ao comércio da arte, esquecendo-se de problemas mais sérios. Além disso, garantem os advogados, a maioria dos quadros vendidos no mundo são falsos, principalmente no Brasil, onde são muito poucas as pessoas que realmente conhecem a arte com profundidade, sendo facilmente iludidas.

## Fuga como encontro da felicidade

Hugo de Paiva Bezerra representava em Fortaleza o "Centro Nacional de Motivação", entidade destinada a ajudar pessoas a vencerem na vida. Na madrugada de ontem colocou um ponto final à sua vida, ingerindo forte dose de barbitúricos, não sendo conhecidos os motivos do seu gesto.

O "Centro Nacional de Motivação" é a versão brasileira do "Success Motivation Institute" com sede nos Estados Unidos e cujos objetivos coincidem: motivar, através de cursos, as pessoas a viverem sempre alegres, deixando de lado a tristeza. Hugo era pessoa muito alegre e, segundo seus amigos mais próximos, não estava triste na última noite da sua vida.

## Vencimentos curtos determinam evasão de novos delegados

Vencimentos considerados insuficientes para recompensar seu trabalho e os riscos de vida são os principais responsáveis pela fuga de novos delegados dos quadros da Polícia Civil, a maioria dos quais preferiu trabalhar na esfera da Justiça. Somente no ano passado, 16 novos delegados, há pouco tempo nomeados para a função, prestaram concursos para as carreiras de promotor e juiz, abandonando a função policial. Eram considerados bons profissionais, imbuídos de muito idealismo, mas que achavam muito pequena a compensação pelos seus serviços.

Em todos os níveis da Polícia Civil existem queixas, salientando os policiais que o pouco que recebem mal dá para o seu sustento e de seus familiares. Além disso, para manter uma boa rede de informantes, são obrigados a dispendir dinheiro do próprio bolso, que não é reembolsado. Chamam a atenção os agentes para o que ocorre nos demais Estados, onde as ofertas de "propinas" ou subornos são bastante fortes e, por não se verem recompensados, muitos são os policiais que as aceitam, tornando-se corruptos e inaptos para o combate ao crime.

## Assumiu culpa para evitar o escândalo

Além de se ver envolvida em um escândalo nacional, Ângela Diniz, pertencente à "tradicional família mineira", está às voltas com outro sério problema: o familiar. Nas suas declarações à Polícia, sobre o assassinato do seu empregado José Avelino dos Santos, afirmou que assumira a responsabilidade pelo assassinato porque vive em função dos seus três filhos e de "Tuca", o amante, verdadeiro autor do homicídio. Ângela não queria que os filhos soubessem desse aspecto da sua vida de mulher desquitada.

Acrescentou a senhora da alta sociedade mineira que também desejou evitar um escândalo maior, achando que a "carga era muito pesada para Tuca" (seu amante Artur Vale de Mendes). Num depoimento de cinco horas, disse Ângela que ultimamente temia um ataque físico de seu antigo empregado José Avelino dos Santos, para ela não um tarado, mas "um tipo lombrosiano e desagradável, embora não possa afirmar que ele queria me possuir".

## Policiais revoltados com as declarações do homicida

A Polícia de Florianópolis está revoltada com as declarações de David Martiniano Correia, que estava sendo procurado há um ano e há uma semana resolveu entregar-se à Justiça. Afirmam as autoridades que se trata de perigo celerado, envolvido em crimes diversos e que, culpando a Polícia, procura atenuar os pontos de vista dos jurados que o julgarão pelo homicídio, fazendo-se passar por inocente.

— Na verdade, afirma a Delegacia de Furtos, Roubos e Defraudações, David é elemento de alta periculosidade, envolvido em crimes contra o patrimônio, contrabando e tóxicos, além de homicida.

### QUERIAM COM VIDA

Da mesma forma, contestam os policiais as alegações de David, quando afirmou que não se entregou antes pois temia torturas e maus tratos na DFRD e que nos seus encontros com a Polícia nunca fez uso das suas armas.

— Isto é um absurdo, diz o delegado Tiago, da especializada. Há três semanas, quan-

do fizemos o cerco à sua casa, na Colônia, David empunhava dois revólveres e atirou contra nós, disposto mesmo a matar. Da mesma forma contesto as suas afirmações, de que o queríamos liquidar. Sabemos que ele está envolvido em assaltos e o queríamos com vida, para esclarecermos diversas queixas de arrombamentos e roubos à mão armada, praticados no Estreito. Um morto não responde a perguntas e oportunidades de liquidá-lo tivemos várias, inclusive quando ele fugiu.

Na próxima semana, David Martiniano Correia prestará depoimento perante o Juiz Ernani Palma Ribeiro, sobre o crime praticado contra Jaime Rosa, há mais de um ano, no bairro do Abrão. Segundo as testemunhas, David assassinou-o pelas costas, ao passo que o homicida afirma haver usado sua arma para defender-se da agressão que estava sendo praticada pela vítima. Depois disso, será ouvido na DFRD sobre as acusações que lhe são movidas, devendo seu depoimento ser acompanhado por um promotor designado pela Justiça.

## Tóxicos: médico americano desaprova novas campanhas

"Se o Governo brasileiro está pensando em lançar uma nova campanha de prevenção contra o uso de drogas pelos adolescentes, é bom que desista da idéia para não perder tempo e dinheiro. Campanhas semelhantes, tentadas nos Estados Unidos, fracassaram e ninguém acredita mais nelas".

A advertência foi feita pelo médico norte-americano David Lehman, diretor e membro de vários comitês de combate às drogas na Flórida, e que voltou recentemente da África do Sul, onde foi relatar sua experiência. afirmou que cerca de 70% dos adolescentes de 12 a 20 anos consomem drogas nas grandes cidades dos Estados Unidos e garantiu que a experiência de recuperação, da qual participa, na Flórida, tem conseguido êxito em 95% dos casos.

Especialista em cardiologia, David Lehman, há seis anos, decidiu dedicar-se também ao estudo da dependência às drogas pelos jovens, em face das dimensões que o problema estava assumindo e também como pai preocupado, embora não houvesse

nenhum caso na sua família.

— Em meu país as campanhas de prevenção não surtiram qualquer efeito. Por mais que se mostrassem cenas horríveis e chocantes de viciados, nada se conseguiu. Os adolescentes ainda não iniciados preferiam seguir os exemplos dos colegas, que contavam maravilhas sobre o efeito das drogas.

O médico americano afirma também que é errado pensar-se que os adolescentes que aderem aos tóxicos têm algum problema psíquico ou de ajustamento. Garante que esses casos não chegam a dois por cento do total dos viciados e que os jovens geralmente modificam o seu comportamento, para pior, depois de começarem a consumir drogas, e não antes. Nos Estados Unidos o problema alcançou nível de epidemia, pois as drogas estão ao alcance de todos e os colégios são os maiores centros de distribuição. Para David Lehman, o problema do tóxico é dos mais graves no mundo atual, mas é menor que o do álcool, que a lei não atinge.

## População de Itajaí está alarmada com ação de ladrões

Itajaí (sucursal) — Enquanto a Polícia local realiza "batidas" em locais suspeitos da cidade, a onda de crimes contra o patrimônio continua sendo intensificada, constituindo-se Itajaí, nos dias atuais, numa verdadeira "cidade aberta à delinquência". Uma série de roubos foi praticada nas últimas 24 horas, com os meliantes não respeitando nem mesmo a presença dos moradores nos locais visitados.

João Perfeito da Silva, residente à praça Irineu Bomhausen, dormia, a exemplo dos seus familiares, quando elementos desco-

nhecidos arrombaram uma janela e adentraram à moradia. Ninguém ouviu qualquer ruído. Ao amanhecer do dia deram pela falta de roupas, dinheiro e eletrodomésticos.

Da residência de Wanda Schlupp, à rua Getúlio Vargas, foram roubadas roupas e dinheiro. Da moradia de Umbelino Cidral os ladrões surrupiaram máquinas fotográficas, gravador, roupas e um revólver. Do Bar Pescador, à rua Pedro Ferreira, os arrombadores, após entrarem pelo telhado, roubaram dinheiro, bebidas e gêneros alimentícios.

**O EDIFÍCIO ITAPOÃ VAI SER ENTREGUE DOIS MESES ANTES DO PRAZO. É UMA TRANQUILIDADE SER CLIENTE DA ALLIANÇA.**

O prazo de entrega do Itapoã estava previsto para outubro. A Aliança conseguiu superar-se e o edifício já se encontra em fase de acabamento. Está quase tudo pronto, no mais tardar em agosto as chaves serão entregues aos respectivos e felizes proprietários.

Com amplos apartamentos de dois ou três quartos, o Itapoã parece uma enorme mansão em estilo colonial.

Lembra aquelas aristocráticas casas grandes coloniais, privilégio das melhores e mais tradicionais famílias brasileiras.

Para sua alegria a Aliança agora está colocando à venda as últimas unidades do Itapoã.

Não vai ser preciso esperar muito para mudar-se e morar em Itaguacú com muito estilo.

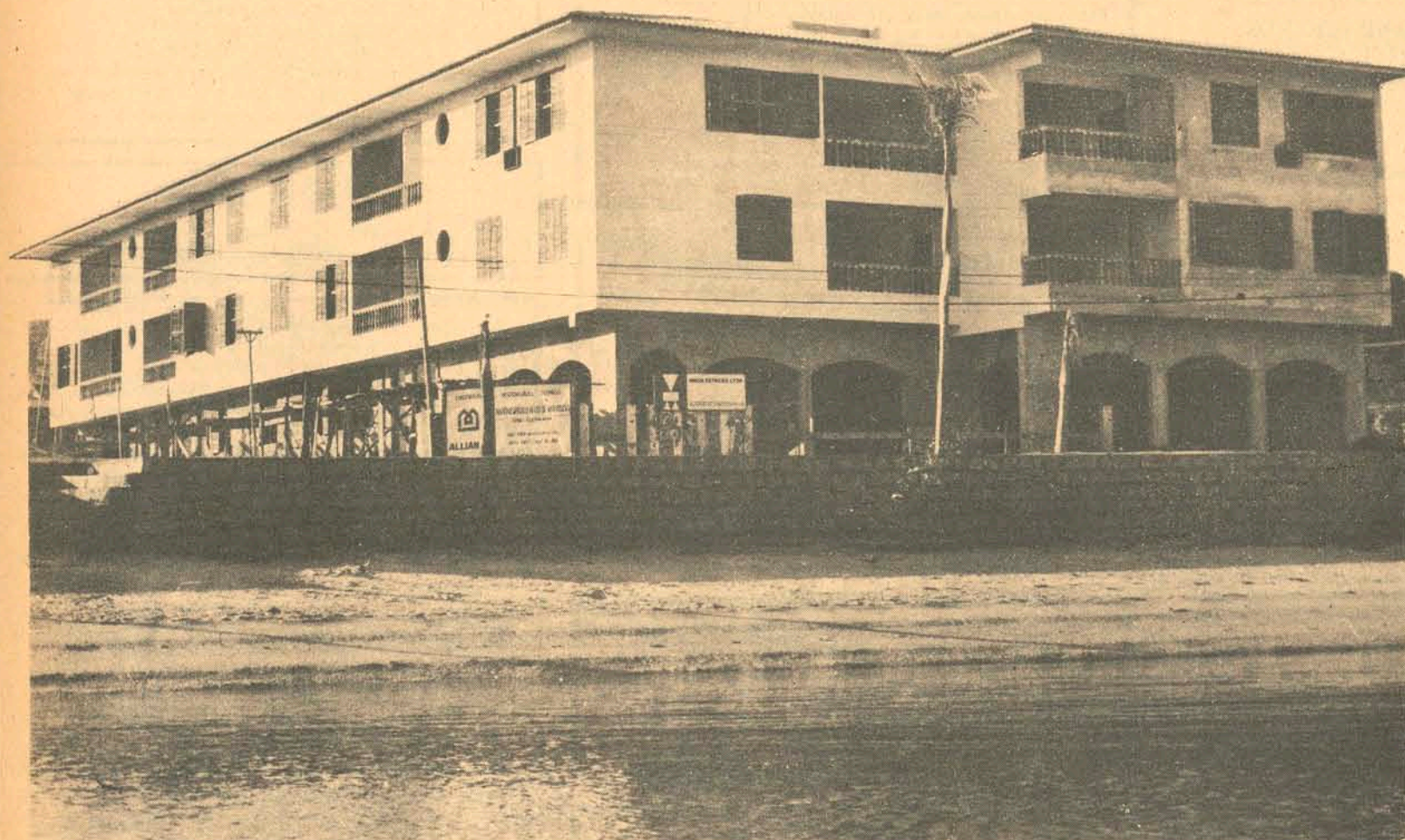

### apartamento

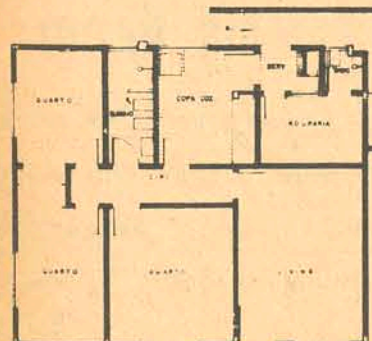

### localização

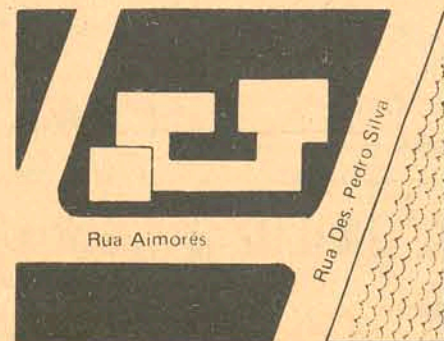

**ALLIANÇA**  
construtora aliança ltda  
Fúlvio Aducci, 930

Informações e Vendas:  
**S. SIMAS**  
Empreendimentos Imobiliários

Rua Felipe Schmidt, 51 - Fone 2979 - CRCI No. 2657

### MINISTÉRIO DA EDUCAÇÃO E CULTURA CAMPANHA NACIONAL DE ALIMENTAÇÃO ESCOLAR REPRESENTAÇÃO FEDERAL NO ESTADO DE SANTA CATARINA EDITAL Nº 01/73

Edital de TOMADA DE PREÇOS No. 01/73, para aquisição de gêneros alimentícios destinados aos Setores Regionais da C.N.A.E. no Estado de Santa Catarina, de acordo com o item II, do art. 129, do Decreto 200, de 25-2-1967, torna público que, às 17 horas do dia 26 de junho de 1973, fará realizar na sede da Representação Federal da C.N.A.E., à rua Álvaro de Carvalho no. 45, Tomada de Preços para aquisição de gêneros alimentícios abaixo relacionados:

1. Farinha Láctea à base de milho pré-cozido, acrescida de baunilha, com teor protéico de 13% mínimo (treze por cento) e solubilidade instantânea com água 40.000 kgs.

#### CAPÍTULO I DA INSCRIÇÃO

**CONDIÇÃO PRIMEIRA:** Só serão admitidas à presente TOMADA DE PREÇOS, firmas previamente inscritas nesta Representação Federal.

**CONDIÇÃO SEGUNDA:** Os concorrentes ainda não inscritos na forma prevista na condição anterior, deverão fazê-lo diretamente na sede desta Representação Federal, no endereço acima mencionado, através de requerimento dirigido à esta Representação, acompanhado dos documentos que habilitem o julgamento prévio de sua idoneidade, até 48 horas antes da realização da presente licitação.

#### CAPÍTULO II DAS PROPOSTAS

**CONDIÇÃO TERCEIRA:** As propostas, datilografadas em 5 (cinco) vias RA-30, em linguagem clara, deverão ser apresentadas no dia, hora e local acima indicados, em envelopes fechados, contendo em sua parte externa e frontal, os dizeres: M.E.C.—S.A.A.— Campanha Nacional de Alimentação Escolar - Tomada de Preços no. 01/73.

**CONDIÇÃO QUARTA:** As propostas deverão conter declaração expressa de:

- preço unitário e total, em algarismos, sem rasuras, entrelinhas ou ressalvas;
- data e assinatura do proponente;
- carimbo de C.G.C.-M.F. da firma;
- aceitação das condições do edital;
- outras informações julgadas úteis.

**CONDIÇÃO QUINTA:** Só serão consideradas as propostas que vierem atendendo rigorosamente estes quesitos.

#### CAPÍTULO III DOS PRAZOS E GARANTIAS

**CONDIÇÃO SEXTA:** O prazo para atendimento da presente licitação será de 30 (trinta) dias, após o julgamento da mesma.

**CONDIÇÃO SÉTIMA:** A Firma fornecedora, responsabilizar-se-á pelo cumprimento das condições acima estipuladas.

**CONDIÇÃO OITAVA:** O prazo mínimo de validade dos preços apresentados deverá ser mantido por 30 (trinta) dias.

**CONDIÇÃO NONA:** A Firma fornecedora dará garantia da entrega dos gêneros em perfeitas condições na sede da Representação Federal, responsabilizando-se por perdas, furtos ou avarias ocorridas no transporte.

#### CAPÍTULO IV DO JULGAMENTO

**CONDIÇÃO DÉCIMA:** O julgamento desta TOMADA DE PREÇOS será feito pelos menores preços apresentados: unitário e total, salvo quando por questões de conveniência, a Administração julgar necessário a adjudicação pelas condições oferecidas.

**CONDIÇÃO DÉCIMA PRIMEIRA:** Esta Representação Federal reserva-se o direito de aumentar ou diminuir a quantidade referida, por conveniência do programa em execução.

**CONDIÇÃO DÉCIMA SEGUNDA:** Em hipótese alguma serão admitidas retificações e cancelamentos de preços ou alterações das condições iniciais.

**CONDIÇÃO DÉCIMA TERCEIRA:** Só poderão concorrer os fornecedores legalmente registrados no Departamento Federal de Compras e os inscritos nesta Representação, na forma das condições primeira e segunda deste Edital.

Florianópolis, 11 de junho de 1973  
JOSE ALBERTO LIVRAMENTO DE ABREU  
REPRESENTANTE FEDERAL DA CNAE







# MULHER/73

Marisa Ramos

## A moda outono-inverno da "Art-Nouveau"

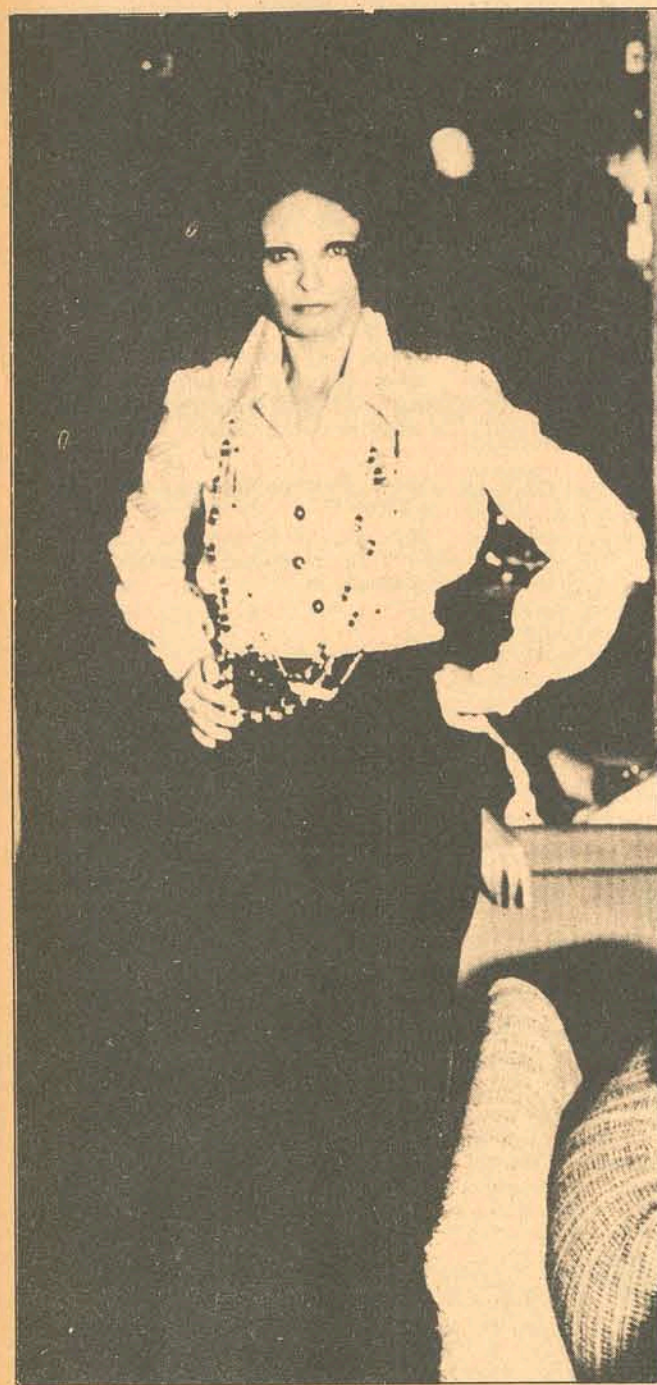

Julia desfila com calça em malha de lã marrom e blusa cacharel do mesmo tom. O casaco é em napa caramelo, com cortes trabalhados em crochê de lã.



Vestindo uma chiquêrrino terninho em flanela de lã branca, Katia mostra a moda de Art-Nouveau. O terninho tem corte clássico, e é usado com colant preto e correntes chanel, em dourado e preto.

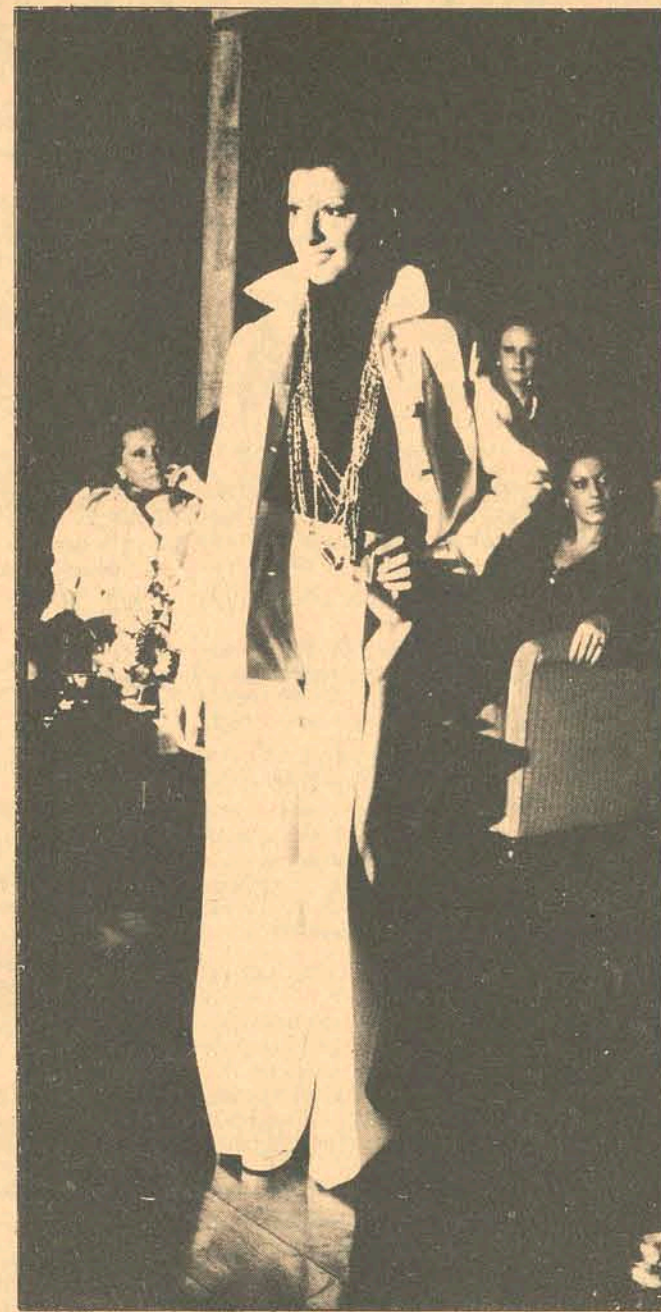

Julia com vestido em lã, com mangas curtas, em bege. A saia é toda trabalhada em nervuras e a blusa, em jersey pérola é trabalhada com passamanaria bege. O casaco, de acordo com a saia, é em lã bege.

Também para ser usado a noite, Art-Nouveau sugere este conjunto de pantalona em veludo de seda preto com jaqueta branca com pois preto, também, em veludo. Acabamentos nos punhos e cintura, em lastex. Os botões são em strass e colares de cristal e pérola.



Tania vestindo uma roupa muito sensacional: pantalona em cetim laminado e colant do mesmo tecido. Na cintura, um cinto de metal dourado e colete em pele sintética.



Tania veste uma roupa própria para a noite: pantalona em lorex preto com malha branca também em lorex prateado. O cinto é igual à pantalona.

**OFERTAS IMPACTO**

**40**

apenas 58 mensais



Ofertas Impacto do Super Plano Quarentão. Coisas tentadoras. Para mudar sua vida. Torná-la mais agradável, com tudo que você sempre desejou para o conforto e beleza do seu lar. Nas Super Lojas Koerich você leva tudo o que precisar e tem 40 tranquilos meses para pagar sem sentir.

Leve Consul, o refrigerador das esposas felizes, a partir de 58 mensais. E desfrute a tranquilidade total que Consul lhe proporciona. Não é à toa que ele é o refrigerador mais vendido no Brasil. E o refrigerador brasileiro mais vendido na América Latina.

Consul, tranquilamente, o melhor.

**SUPER LOJAS Koerich**

Centro, Estreito e Campinas

**Leve Consul**



## VENDE-SE APARTAMENTO DE LUXO

Frente para a Baía Norte - 4 dormitórios - 2 banheiros sociais - 2 apartamentos por andar.

### SOLAR DO FLAMBOYANT

Edifício situado a rua Esteves Júnior, Florianópolis, entrega em dezembro de 1973; área de 209 metros quadrados, 11o andar, apto. 1001, play-ground, salão de festas, garage. Preço Cr\$ 210.000,00, parte a vista, saldo a combinar. Tratar com Dona Rita, rua Trajano, 23, altos Loja Pereira Oliveira.



# Western / O cinema americano por excelência



Gregory Peck, Helen Westcott e Millard Mitchell: O Matador (The Gunfighter) de Henry King

Darci Costá

As declarações de Carl Foreman, roteirista de *Matar ou Morrer* e, extra-oficialmente, o seu produtor, tornam-se, cada vez, mais surpreendentes: "High Noon era um roteiro original, até que... li um conto chamado *The Tin Star* em uma revista. Era exatamente igual. Comprei os direitos de adaptação. O que me fascinou foi a possibilidade de coincidir o tempo de narrativa com o tempo real. Não era novidade (*Punhos de Campeão* e *Festim Diabólico* tinham feito o mesmo) mas, nesse caso, serviria para reforçar o suspense moral da trama. Sei que Howard Hawks, o cineasta de *Rio Vermelho* e *El Dorado*, resumiu o filme como "a história de um homem que procura ajuda para um trabalho de pode fazer sozinho"

Bem, o sheriff Will Kane de *Matar ou Morrer* se situa entre os heróis de Hawks, independentes, solitários, individualistas, e os personagens mitológicos de John Ford, o diretor a quem devemos tanto. Kane não é nem um super heromem nem um homem integrado na sociedade a que pertence. Ao contrário dos heróis de Hawks, é um tipo dotado de imaginação. Ele se vê morto, o corpo crivado de balas, destruído pela dor e pelo medo. Kane tem muito de mim mesmo na época. Eu também tinha medo. Todos me diziam: "Este será seu último filme" — e eu me identificava com Gary Cooper compartilhava de suas dúvidas e de seus sofrimentos. Na trama, introduzi certos personagens que eram símbolos de Hollywood.

Por exemplo, Baker, aquele chefe de família que vai oferecer ajuda ao sheriff e, ao saber que estará sozinho com Kane na luta, pede desculpas e volta para casa. É exatamente Stanley Kramer. No começo, Kramer me estimulava, mas um belo dia, confidenciou: "Sou seu amigo. Escute — não fazer isso, andar metido com comunistas. Só nos causa problemas". Segundo Foreman. "Gary Co-

oper nunca entendeu o sentido de *Matar ou Morrer*. Achava que era o western mais ambicioso de sua carreira, adorava o personagem, mas não entendia o filme. A Fred Zinnemann só explicou o sentido de *High Noon* muito tarde. Nas filmagens já lhe bastavam as preocupações que tinha. Não quis perturba-lo ainda mais. Mas Kramer viu logo as coisas. Antes não dava fé, depois detestou o filme. Quando fui para a Europa, li na coluna de Hedda Hopper a afirmação de que *Matar ou Morrer* era um sucesso popular, "porque Kramer cortou a propaganda comunista de Foreman". Tempos depois um advogado

liberal me escreveu para dizer que o filme era um retrato de Hollywood, mas que sua mulher o considerava muito por pensar assim. Um dia, em um grande jornal, encontrei a caricatura do Senador McCarthy descendo do trem do meio dia para atacar Washington. Zinnemann me ajudou a escrever o roteiro e eu me encarreguei do elenco, da escolhas dos decors e do comungo de acordo com ele. Zinnemann obedece bastante ao roteiro, mas às vezes, um só detalhe pode perturbar tudo. Eu não concordava com o tipo de interpretação de Grace Kelly,

muito sóbria para estar ao lado de Cooper, o máximo em contenção. Grace não tinha experiência e Zinnemann quase a apagou na fita. Mais tarde, Hitchcock soube explorá-la melhor. Tivemos excelentes atores, como Lloyd Bridges, Otto Kruger, e o veterano Thomas Mitchell, este no papel que simbolizava uma certa facção pseudoliberal de Hollywood. Encontrei muita gente parecida com personagem de Mitchell e quase ninguém igual ao de Cooper. Por isso não fiz o sheriff morrer no desfecho, como era a idéia inicial. No contexto político de Hollywood, isso seria um erro grave: mostraria que a coragem podia pagar caro" Carl Foreman voltaria, anos



Alan Ladd e Brandon de Wilde: Os Brutos Também Amam (Shane) de George Stevens.

depois à América, mas o governo, lembrando-se de *High Noon* prendeu seu passaporte por 3 anos. "Resolvi atacar o Departamento de Estado e John Foster Duller pessoalmente. Resultado foi impedido de escrever novos argumentos. O curioso é que Foster Duller detestava *High Noon*, mas o Presidente Eisenhower não se cansou de declarar que era o seu filme favorito". Na trilha sonora de *High Noon*, Tex Ritter cantava a balada criada por Dimitri Tiomkin; o filme nasceu clássico e conquista mais admiradores a medida que os anos vão passando. De 1950 foi *O Matador* (The Gunfighter) onde Henry King, sustenta uma atmosfera altamente tensa e dramática, ao estudar e examinar as últimas horas da vida de um pisto-

leiro, o trágico herói que procura se aposentar e largar as armas, mas não consegue fugir de sua fama e tem sempre que sacar a arma, contra os que, a toda hora querem alevá-lo. Ao final é morto pelas costas; Gregory Peck vivendo Johnny Ringo, ao lado de Karl Malden, Helen Westcott e Millard Mitchell, no filme de Desampenhos exemplares. Em 1953, uma história que chega ao espectador através os olhos de uma criança, em filmes que lançou novo personagem clássico; o cavaleiro nômade e solitário, que vem de longe como um paladino do bem e, cumprida a sua missão, deixa atrás uma terra de paz, pronta para ser colonizada. Um tiro como poucos, dado por George Stevens: Shane (Os Brutos Também Amam).

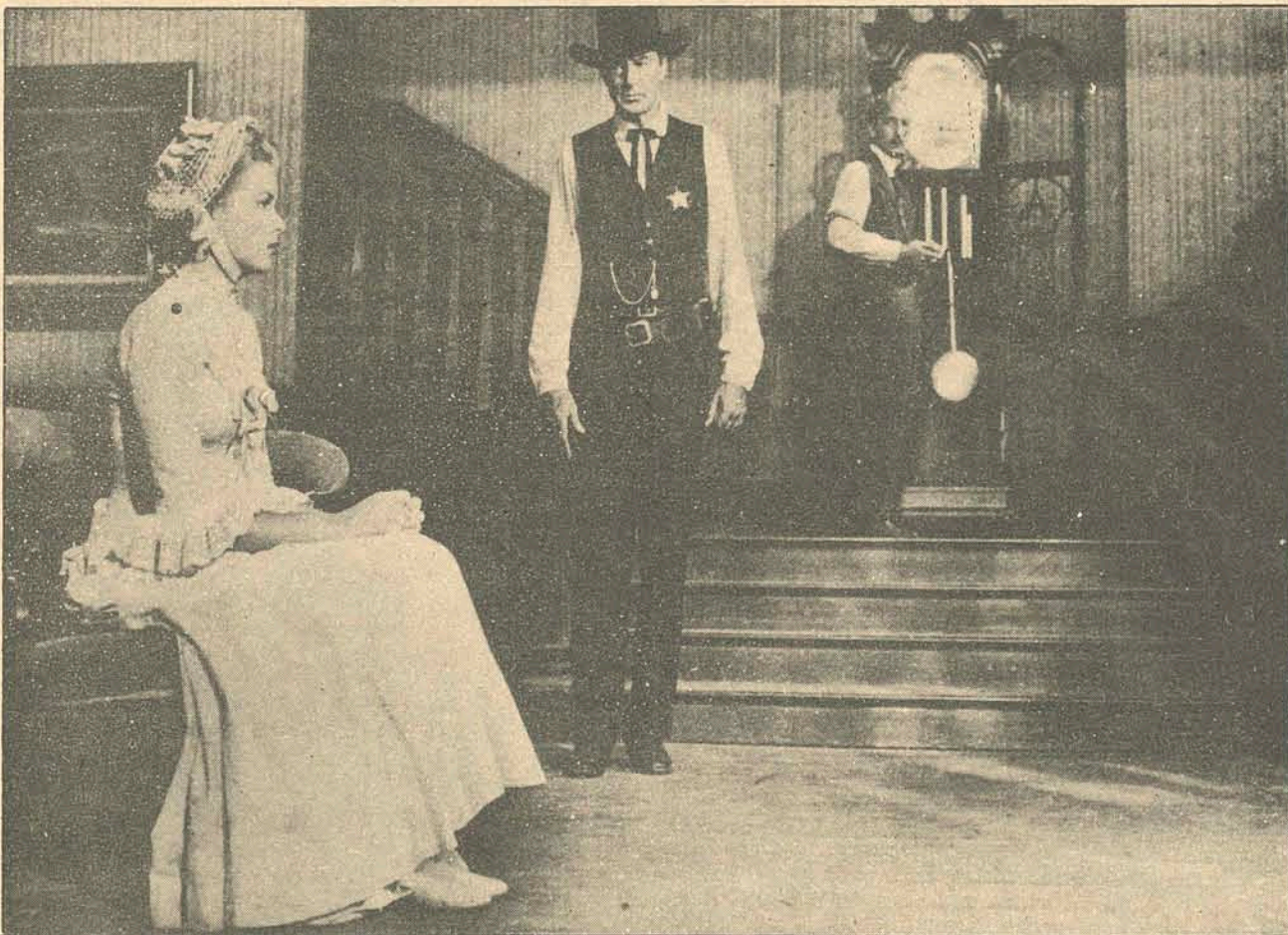

Matar ou Morrer: Gary Cooper, Grace Kelly e Lon Chaney Jr.



## O PROGRESSO DO SUL AVANÇA SOB A PROTEÇÃO DOS SUPER SERVIÇOS DA LINCK.

O gigantesco guindaste suspenso pela pedra de 10 toneladas, ergue-a no ar, gira sobre si e a lança, ainda presa, no mar. A pedra mergulha, suspensa pelo cabo do guindaste, e é colocada no lugar exato onde deve ficar. Graças ao comando de um engenheiro mergulhador especializado que, debaixo d'água, orienta os trabalhos através de um rádio "walkie-talkie".

A cena, rotineira hoje nas obras de ampliação do porto de Imbituba, em Santa Catarina, tem muito a ver com a Linck. Porque também ali há máquinas da Linck em proteção. Tocando também o trabalho sem parar. Protegidas pela mais perfeita assistência técnica do sul do País: os "Super Serviços".

"Super Serviços" executados por mecânicos treinados e versáteis. Que se deslocam em 25 camionetas que são verdadeiras oficinas sobre rodas, equipadas inclusive com rádios transmissores. Mecânicos que não têm dia nem hora para irem, com ferramentas e peças originais, aonde qualquer máquina da Linck estiver precisando de assistência.

"Super Serviços" que vão ainda além. Com o treinamento do pessoal de clientes, para que possam executar melhor a própria manutenção de suas máquinas. Com revisões periódicas grátis dos equipamentos, nos cantos de obras.

"Super Serviços", enfim, de estabelecem a grande diferença entre um simples revendedor de máquinas e um "Dealer" como a Linck. Que só trabalha com marcas consagradas. Como Huber Warco, Michigan, Clark, Barber Greene, Telsmith, FNV-Bucyrus, Vibro, Guinasa, CBT, Case, Kuka, Sampson, Richier, Incinex e outras. Um "Dealer" integralmente responsável pela venda e pela manutenção de todos os equipamentos que coloca em seu território.

É a Linck presente. Com máquinas que empurram o progresso pra frente. Com "Super Serviços" que dão conta do recado, até debaixo d'água. Se preciso for.

**LINCK**

EQUIPAMENTOS RODOVIÁRIOS E INDUSTRIAIS  
PORTO ALEGRE — CURITIBA — FLORIANÓPOLIS — JOAÇABA



# A REDEÇÃO DO SOFRENILDO

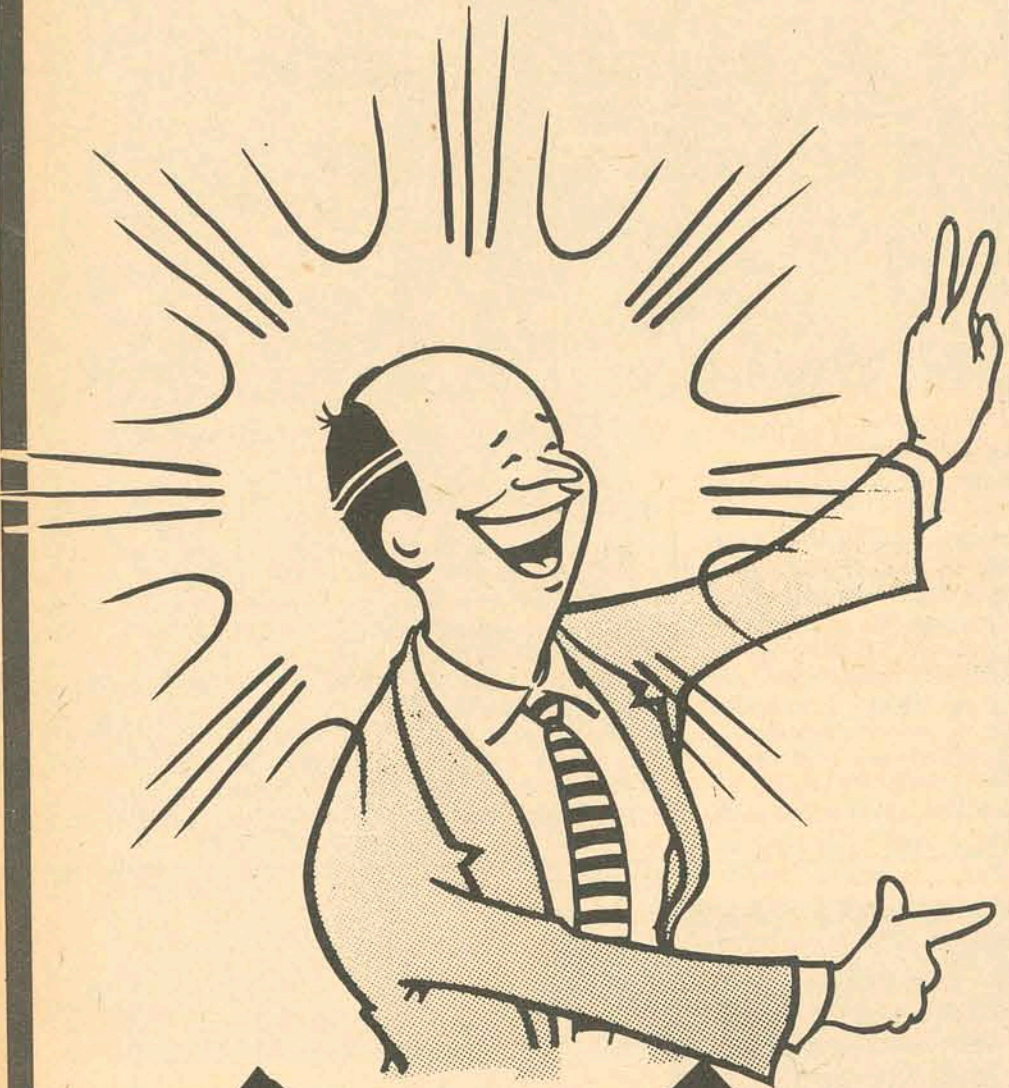

PONTE, TRÁFEGO, ESTACIONAMENTO, HORÁRIO DE TRABALHO, HORÁRIO ESCOLAR, UNIVERSIDADE, FARMÁCIAS, HOSPITAL, MERCADO, CINEMAS, TEATRO, DIAS CRIATIVOS E BENDITO ALUGUEL.

## EDIFÍCIO DONA IZABEL "A REDEÇÃO"



EDIFÍCIO  
DONA IZABEL  
"A REDEÇÃO" **A. GONZAGA S.A.**

## UNIDADES VERSÁTEIS

PRESTAÇÕES A PARTIR DE **400,-** MENSAIS

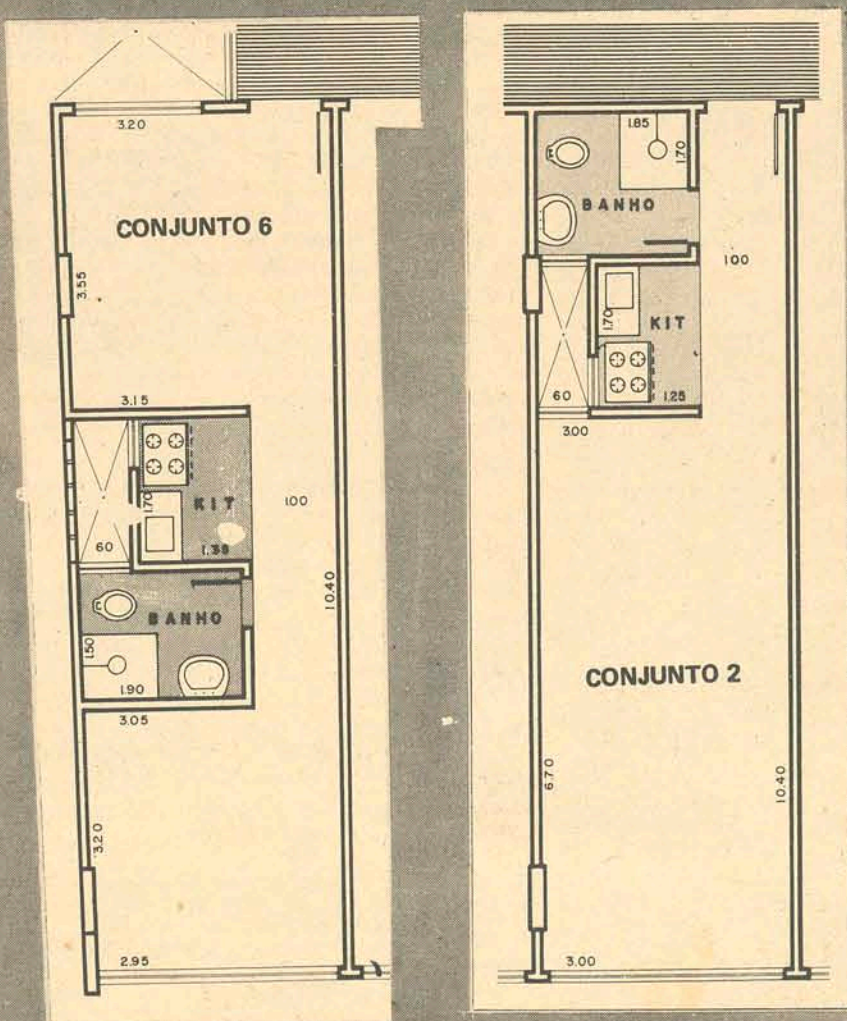

TIPO: **06**

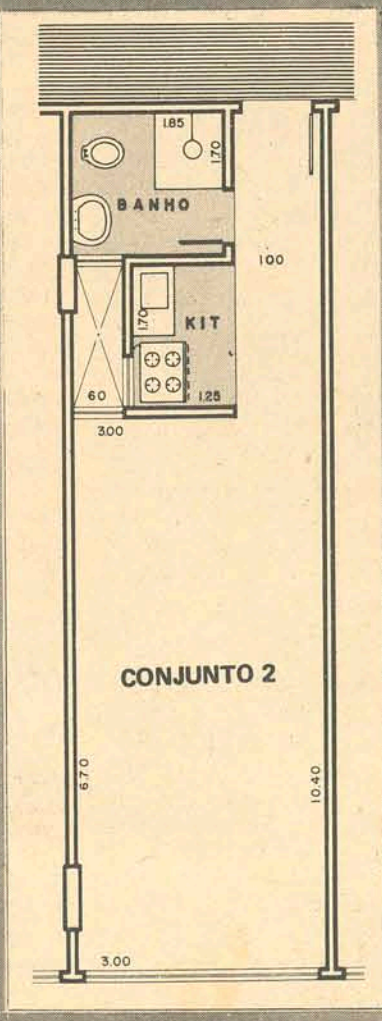

TIPO: **02**

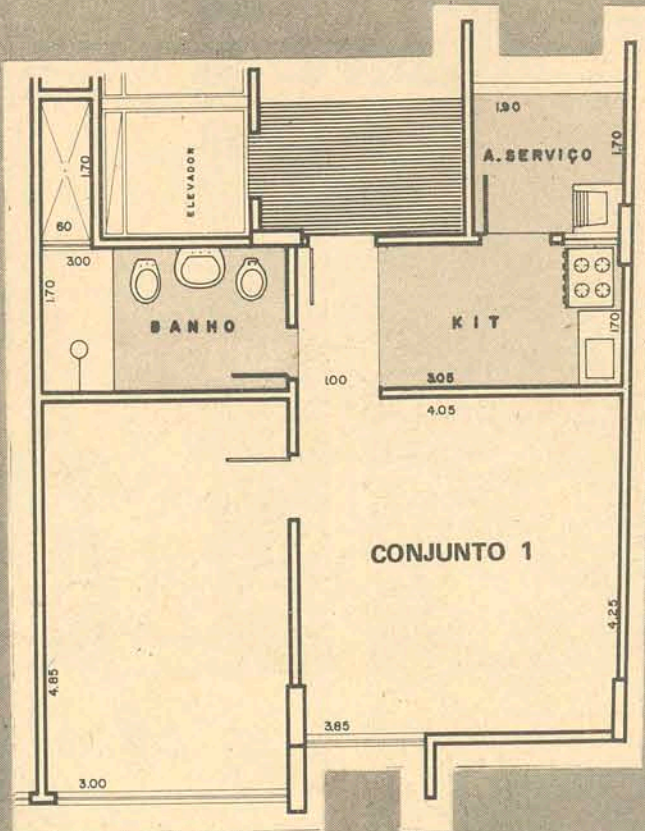

TIPO: **01**

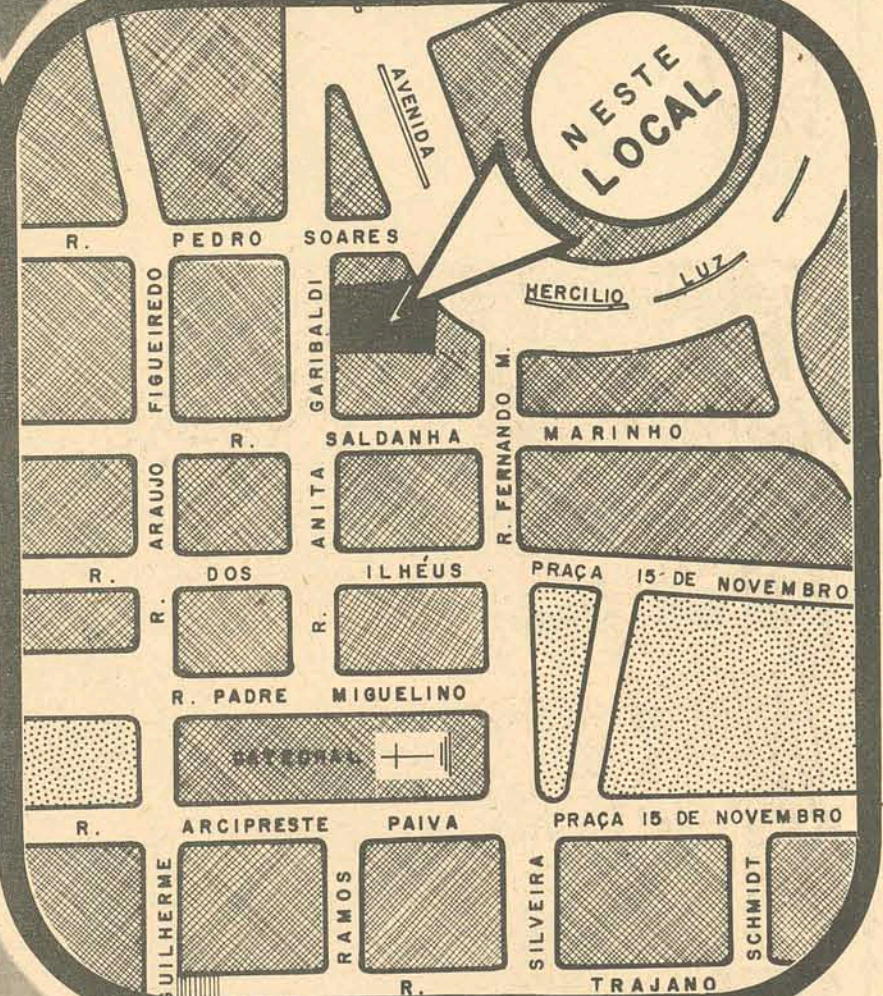

MAIS UMA REALIZAÇÃO DE



**A. GONZAGA S.A.**

ENGENHARIA E INCORPORAÇÕES IMOBILIÁRIAS  
CRCI 74 - CREA 2493 - 10a. Região - Sede própria - R. Arcipreste Paiva, 11 Fpolis - S.C.

**A MELHOR CONSTRUÇÃO**

Elaborado pela DIVISÃO DE ARTES A.G.



# A BESC FINANCEIRA LANÇA O MODELO SEGURO PARA VOCÊ VENCER A GRANDE CORRIDA DA FORTUNA.

a.s. pro pague

## FÓRMULA BESC

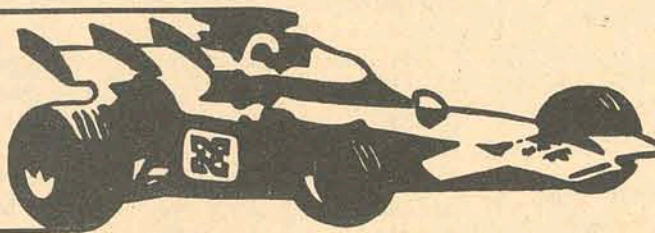

### A MANEIRA CATARINENSE PARA DAR MAIOR DESEMPENHO AO SEU DINHEIRO.

*Se a estrada da vida fosse uma reta, você não precisaria da Besc Financeira para vencer.*

*Mas além da estrada não ter essa comodidade, você sabe que milhões de pessoas estão dentro dela, competindo como você. Você precisa de uma maneira segura e original para chegar à vitória na grande corrida da fortuna. Para ter uma vida tranquila, sem tropeços, junto com a sua família.*

*Para isso foi criada a Fórmula Besc. Ela evita todos os perigos que o seu dinheiro possa enfrentar: derrapagens, curvas, vazamentos. Perigos de incendiar, capotar ou qualquer outra terrível dificuldade. Perigos que podem ser fatais às suas aspirações.*

*Use a Fórmula Besc desde a bandeirada de partida. Senão, você é capaz de nem ver a chegada. Saiba como investir o seu dinheiro nas várias opções à sua disposição.*

*Atenção para as letras de câmbio de dois tipos: renda mensal e renda no final. Aplicação segura que não sofre oscilações. Mesmo antes da vitória você sabe exatamente o que vai ganhar. Verifique o acelerador, a caixa de mudança e acelere nos fundos de investimento. O Fundo Besc, mútuo, tem dois planos: O Bloco Integral de Investimentos, e o Carmem - Carteira de Investimento Mensal. Escolha o Fundo que você se apaixonar. Para dedução do seu Imposto de Renda a Besc Financeira tem o Fundo Besc 157.*

*Agora segure-se que vamos falar dos serviços que a Besc Financeira possui e coloca para felicidade geral através da maravilha que é a Fórmula Besc.*

*Dispondo de um moderníssimo departamento de cofres de aluguel, a Besc Financeira tem mais um serviço pioneiro: Custódia de Valores.*

*O Departamento de Ações da Besc está ligadíssimo via Embratel com as Bolsas do Rio e São Paulo.*

*O Departamento de Abertura de Capital atende com eficiência as empresas de Santa Catarina, o primeiro Estado em empresas de capital aberto do país.*

*Tem o Departamento de Incentivos Fiscais, que dá a maior força para que esses incentivos fiquem em território catarinense. Com opções para as áreas da Sudepe, Embratur e Reflorestamento.*

*Tudo isso ao alcance da sua mão. Basta entrar na Fórmula Besc e acionar a chave da partida.*

*Você não sairá da pista, não perderá a corrida. Fatalmente vai estourar champanha e comemorar a vitória. Coisas que muita gente gostaria de fazer.*

*Com o Departamento de Open Market, por exemplo, as empresas do nosso Estado não ficam com seu saldo de caixa sem remuneração por pequeno que seja o prazo.*

**BESC FINANCEIRA S.A.**  
CREDITO, FINANCIAMENTO E INVESTIMENTOS

**BESC DISTRIBUIDORA**  
DE TITULOS E VALORES MOBILIARIOS S.A.

Deodoro, 17 - Florianópolis, ou nas 47 agências do BESC

GRUPO FINANCEIRO BESC

GENTE DE CASA

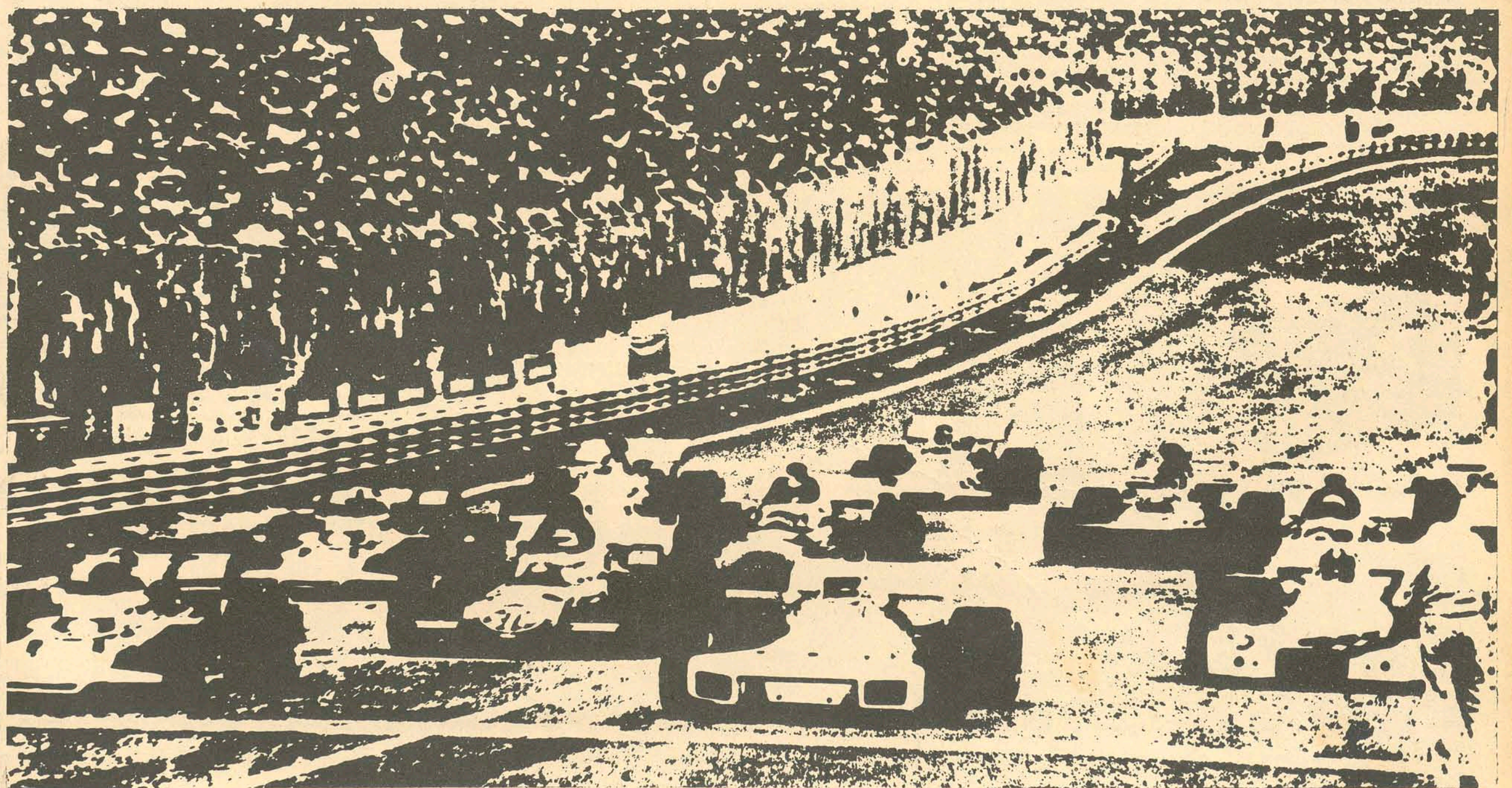



### Aconteceu...sim

Walter Lange

Um ladrão, apanhado por ter roubado uma pulseira de moça, quando o Juiz lhe perguntou porque não devolveu a mesma respondeu: "Ora, Sr. Juiz, como poderia eu devolvê-la tendo ela a seguinte inscrição: "Tua para sempre".

Em Harlem, na Holanda, roubaram de um jardineiro, de nome Jorge, a bolsa com todo o dinheiro. Dias depois ele recebeu a seguinte carta: "Como a minha consciência não me deixa em paz, resolvi devolver-lhe uma parte do dinheiro. Caso esse desagradável sentimento me perseguir novamente, eu voltarei outra vez". Assinado: o ladrão agradecido.

O inventor da imprensa, na verdade não se chamava Gutenberg, como é mundialmente e historicamente conhecido. O seu verdadeiro nome é Johann Gensfleisch. No entanto, como ele e sua família moravam na cidade de Gutenberg Hof, ficou assim conhecido por esse penúltimo nome.

Jonathan Swift foi solicitado a fazer um sermão convincente por ocasião de uma coleta em favor de irlandeses pobres e necessitados. O mundialmente conhecido pregador acendeu e leu do púlpito da igreja o seguinte texto da Bíblia: "Quem se empieda dos pobres, empresta a Deus". Quando acabou de ler es-

tas palavras, fez o sermão mais curto que já pronunciou em sua vida de sacerdote, dizendo: "Si esta fiança vos chega, caros irmãos, então o vosso dinheiro deve ser dado para esta coleta". Esta foi um grande sucesso!

Isto "aconteceu sim" num pique-nique lá na Lagoa: Dois namorados sentados juntinhos na praia. Ele estava com uma margarida na mão. Enquanto arancava as pétalas, murmurava uma palavra a cada pétala que arrancava. Ela o observava comovida. Afinal, chegou o ouvido bem perto da boca do rapaz para escutá-lo. Espantada escutou o namorado dizer: Avai... Figueirense... Avai... Figueirense... E ela levantou-se desanimada!

Richard Langenheime, quando foi Ministro de Cultura da Baixa Saxônia, foi criticado por um jornalista, redator de um jornal de Osnabruecke, alegando que "só prestava atenção com um ouvido por ocasião da sessão de um congresso jornalístico, enquanto conversava com os seus companheiros." O Ministro, em sua defesa, escreveu ao redator que o tinha criticado, dizendo: "O senhor considera uma delicadeza quando um ministro escuta só com um ouvido. Apenas posso lhe

dizer que isto condiz com uma praxe política muito usada".

Alexandre Dumas Pai disse certa vez que "o casamento é um estranho labirinto. Para qualquer lado que a gente se dirija, dá sempre com a mesma pessoa".

Esta aconteceu com um fazendeiro que estava alarmado com os ladrões que lhe roubavam as galinhas. Resolveu acabar com isto e, certa noite, escondeu-se dentro do galinheiro com um cacete esperando os gatuños. Estes apareceram mesmo. Eram dois. Antes combinaram que um entraria, pegaria as galinhas e as passaria ao outro lá fora. Quando o primeiro entrou... recebeu uma formidável cacetada. Admirado com "aquilo", exclamou: "Puxa... essa é boa...". "O companheiro lá fora, que não sabia o que se passava, respondeu de imediato: "Então segura-a bem e vê se tem outras mais".

Disse um filósofo: Há duas coisas na vida quando devemos conservar a boca fechada: Quando nadamos e quando estamos zangados!

O secretário de Bromley, Inglaterra, procurava uma moça de "boa aparência em condições de se conservar quieta". A única condição exigida: poder ficar parada porque ela deveria servir de algo para um "jogador de facas" de um circo. Ordenado oferecido: 24 libras esterlinas por semana.

### Filatelismo

Teixeira da Rosa

#### AUSÊNCIA

Esta coluna desapareceu por algum tempo, pelo fato de haveremos viajado para fora do Estado.

No dia 16 de abril, assistimos a solenidade da abertura da Primeira Exposição Filatélica Nacional, realizada em ITU, SP.

Embora o selo comemorativo projetado não circulasse, conforme fora programado, o exmo. sr. Cel. Engenheiro Haroldo Corrêa de Matos, presidente da E.B.C.T., esteve presente expressando o seu apoio à brilhante realização filatélica.

Na qualidade de colunista filatélico e, ainda, representando as entidades filatélicas de Santa Catarina, filiadas à Federação Filatélica e Numismática de S. Catarina, fomos convidados para compor a Mesa que inaugurou os trabalhos da abertura, solene.

Parece-nos que essa exposição foi a maior efetuada, até agora, no interior paulista. O dr. Adriano Randi, presidente da Comissão Executiva, e reduziu do número de auxiliares

efetivos, foram muito eficientes e merecem aplausos calorosos.

Dia 25 de abril, por ocasião da abertura da II Exposição Filatélica do Amazonas, em Manaus, também representamos as sociedades catarinenses de filatelia e numismática filiadas à FEFINUSC.

Assistimos, na ocasião, uma palestra, ilustrada com slides, proferida por dona Auta Phebo, ilustre assessora da Presidência da E.B.C.T.

Estiveram presentes à abertura dessa exposição, e assistiram a palestra de dona Auta o exmo. sr. Governador do Estado, o exmo. sr. Secretário da Educação, e muitas outras autoridades estaduais e federais. Houve aplausos prolongados.

No dia 5 de maio, em Belém do Pará, tomamos parte na solenidade pública promovida pela D.R. da E.B.C.T. para lançamento do selo da "Bracan". Na qualidade de Presidente da FEFINUSC, em ligeira fala, expressamos o espírito barriga verde de ampla confraternização filatélica.

Possivelmente, voltaremos a comentar os fatos acima referidos, pois muito há para dizer acerca de cada um.

#### EXPOSIÇÕES EM FLORIANÓPOLIS

Por iniciativa do Sr. Aloysio H. Ribeiro, diligente Diretor Regional da EBCT, em S.Catarina, e com o apoio da Associação Filatélica e Numismática de Florianópolis, presidida pelo dr. Osny Pinto da Luz, realizaram-se no Hall da EBCT, duas Exposições Municipais. O pequeno número de expositores foi compensado pelo grande

valor das coleções apresentadas.

As promoções tiveram em vista comemorar a Semana das Comunicações e a Semana do Telegrafista, e foram efetuadas de 5 a 14 de maio e de 21 a 28 de maio, respectivamente.

Na primeira Exposição, figuraram as coleções do Eng. Félix Schmiegelow (França); Historiador dr. Osvaldo Rodrigues Cabral (Mitologia e Pintura); Francisco Miguel da Silva (Brasil).

Apresentaram-se na II Exposição: o Eng. Tom T.

Wildi (Brasil, clássico); Dr. Osny Pinto da Luz (Folhinhas comemorativas); sr. Francisco M. Silva (Vaticano) e sr. Helito Moritz (Flores).

#### ENCONTRO CATARINENSE

Em Itajaí, realizou-se dia 6 de maio, o 18o. Encontro Catarinense de Filatelia e Numismática. Segundo lemos na bem elaborada coluna filatélica de Bruno C. Ehrhardt (Joinville) o Encontro decorreu animado e foi muito concorrido o almoço de confraternização. Na opinião

do referido jornalista o movimento de trocas de selos necessita ser revigorado com a presença de novos colecionadores, a fim de que sempre hajam novidades.

Estivemos ausente desse Encontro. De Belém do Pará telegrafamos, saudando os colegas, ao anfitrião Camilo Mussi.

Correspondência  
Qualquer nota, comentário, sugestão, poderá ser encaminhada a Teixeira da Rosa, Caixa Postal 304, Florianópolis, S.Catarina, Brasil.



companhia catarinense de telecomunicações

EMPRESA DO GRUPO TELEBRÁS

## AUXILIAR DE ESCRITÓRIO

(ambos os sexos)

#### Exige:

- a - curso de nível equivalente ao 1o. ciclo médio completo.
- b - idade mínima 18 anos.
- c - tempo integral.
- d - taxa de inscrição.

#### Oferece:

- a - semana de cinco dias
- b - seguro de vida em grupo.
- c - salário inicial - Cr\$ 585,20
- d - reais possibilidades de progresso.

Os interessados deverão comparecer no edifício da COTESC, sito à Praça Getúlio Vargas, no. 15, em Florianópolis, (horário comercial), nos dias 21 e 22 de Junho, munidos de documentação de identidade e certificado de conclusão do 1o. grau ou ficha modelo 18, para fins de inscrição.

### PETROBRÁS EDITAL

Petróleo Brasileiro S.A. - PETROBRÁS comunica às firmas de um modo geral que, para poderem participar de concorrências futuras para a execução de obras desta Empresa nas áreas do Paraná e Santa Catarina, torna-se necessária a sua inscrição ou renovação da inscrição no Cadastro da PETROBRÁS nesta Superintendência da Industrialização do Xisto, destacando-se os seguintes itens principais de interesse permanente da PETROBRÁS:

- I - ASSISTÊNCIA TÉCNICA
- II - OBRAS CIVIS
- III - EXECUÇÃO DE INSTALAÇÕES INDUSTRIAIS
- IV - MANUTENÇÃO INDUSTRIAL
- V - CONSTRUÇÕES E MANUTENÇÃO NAVAL
- VI - SERVIÇOS DE EXPLORAÇÃO, PERFURAÇÃO E PRODUÇÃO DE POÇOS DE PETRÓLEO
- VII - SERVIÇOS DE TRANSPORTE (Material e Pessoal)
- VIII - SERVIÇOS TÉCNICOS DIVERSOS
- IX - SERVIÇOS GERAIS

As firmas interessadas deverão observar as disposições gerais contidas no Edital de Inscrição publicado no Diário Oficial do Paraná, edição do dia 11 de abril do ano em curso, pg. 26.

O prazo de inscrições terminará impreterivelmente no dia 31 de julho do corrente ano.

Maiores detalhes poderão ser obtidos na sede da Superintendência da Industrialização do Xisto, Setor de Protocolo, sito à Rua Ébano Pereira, 11 - 7o. andar, conj. 703, das 08:00 às 12:00 e das 14:00 às 18:00 horas.

Curitiba, 13 de abril de 1973  
Carlos Egidio Bruni  
Superintendente da Industrialização do Xisto

## Quem pensa que o ponto chic só vende o melhor cafezinho está muito por fora



O PONTO CHIC vende de tudo. Bijouterias, cartões de aniversário, revistas, souvenirs, artigos para presentes, filme e máquinas fotográficas. Além de bebidas nacionais e estrangeiras, doces chocolates, biscoitos. Um mundão de coisas. E, a qualquer hora, é o melhor local para compras. Porque o PONTO CHIC está sempre aberto. Das 6 da manhã às 11 da noite. Inclusive aos sábados e domingos. E todo mundo se encontra no PONTO CHIC. Até Felipe Schmidt e Trajano.



Rua Felipe Schmidt, no. 11, esquina com rua Trajano. Telefone 4323.



companhia catarinense de telecomunicações

EMPRESA DO GRUPO TELEBRÁS

## TÉCNICO EM CONTABILIDADE

(ambos os sexos)

#### Exige:

- a - Idade mínima 18 anos
- b - Curso de Técnico em Contabilidade
- c - Curriculum Vitae
- d - Tempo integral
- e - Taxa de Inscrição - Cr\$ 10,00

#### Oferece

- a - Semana de cinco dias
- b - Seguro de vida em grupo
- c - Salário Inicial - Cr\$ 972,00
- d - Ótimo ambiente de trabalho
- e - Reais possibilidades de progresso

Os interessados deverão comparecer no edifício da COTESC, sito à Praça Getúlio Vargas no. 15, em Florianópolis (horário comercial), nos dias 18 e 19 de Junho, munidos de documentação de identidade, Certificado de Reservista e Certificado de Conclusão de Curso, para fins de inscrição.

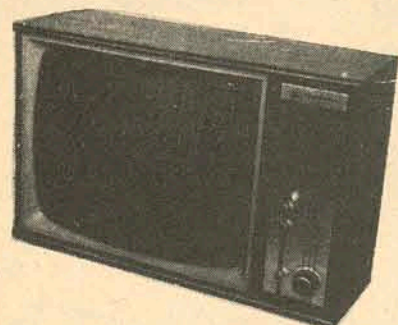

desde 69,95

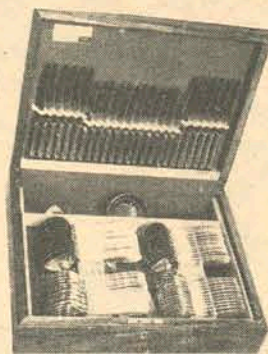

desde 8,25

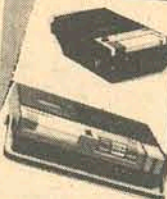

a partir de 27,11



desde 87,05



a partir de 8,51

## A FESTA DOS PREÇOS BAIXOS CONTINUA

a partir de 9,14

Hoepcke

GRANDE MAGAZINE HOEPCKE



Tendo como principal produto a justificar o seu movimento a madeira, o Porto de Itajaí - o principal de Santa Catarina - registrou nos primeiros meses do ano a atracação de 82 navios com bandeiras dos mais variados países.

## Porto de Itajaí registrou um bom movimento no 1o. trimestre

Itajaí (Sucursal) - Um total de 34 navios estrangeiros e 48 nacionais movimentaram o porto de Itajaí no primeiro trimestre deste ano, segundo informações prestadas pela Junta Administrativa do Porto. Dis 82 navios, 44 eram de longo curso, sendo 2 graneleiros e 42 de carga em geral. De grande cabotagem, foram 38 navios

que aportaram em Itajaí, dos quais, 6 eram graneleiros, 25 petroleiros e 7 de carga em geral.

Em janeiro, o movimento portuário registrou o atracamento de 29 embarcações, enquanto em fevereiro foi de 26 e em março 27. Nesses três primeiros meses do ano foram exportadas 38.428 toneladas de

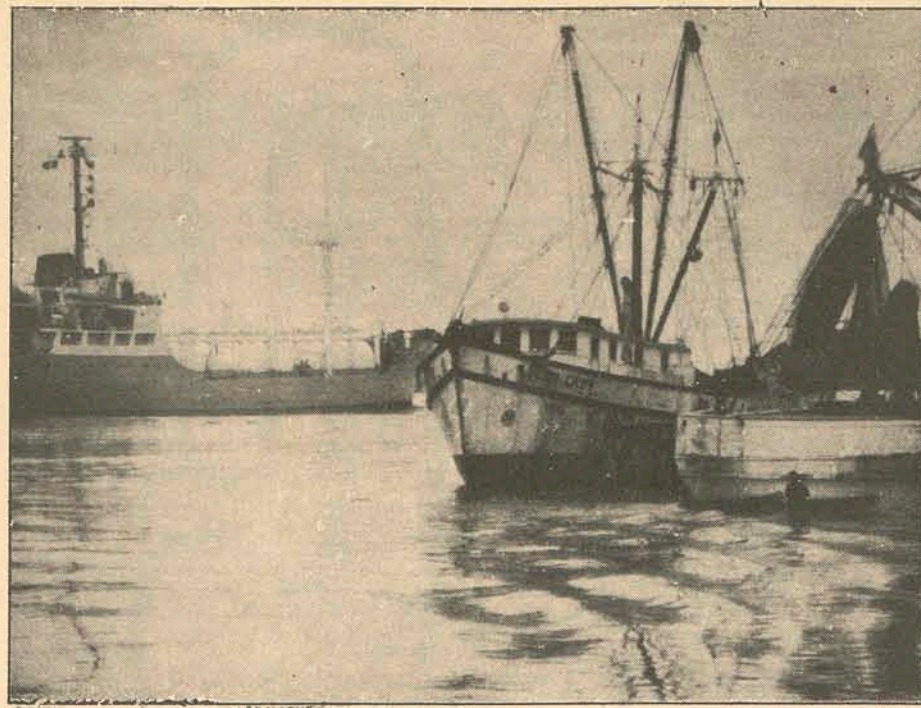

cargas e importadas 118.656 toneladas, num total de 157.084 toneladas de carga. O volume dos produtos movimentados em Itajaí foi o seguinte:

madeira - 33.793 toneladas; pasta mecânica - 1.389 toneladas; fumo - 1.038 toneladas; toalhas e tecidos - 866 toneladas; celulose - 597 toneladas;

fécúla - 250 toneladas; sassafrás - 189 toneladas e outras mercadorias - 306 toneladas. Dos produtos importados, destacam-se derivados do petróleo com 101.973 toneladas; sal 7.560; trigo 6.089; sôda cáustica 2.41 toneladas;

máquinas e motores 399 toneladas; produtos químicos 133 toneladas e outros

produtos 91 toneladas.

No setor de madeira, o maior volume de exportação aconteceu em janeiro para a Inglaterra, quando foram embarcados 6.415 toneladas. Em fevereiro,

ainda no setor madeireiro, foram exportadas 3.138 toneladas para a Argentina e, em março, 3.842 toneladas para a Alemanha.

## Konder Reis analisa atual crise algodoeira do País

O Senador Antônio Carlos Konder Reis fez pronunciamento na Câmara sobre o problema de comercialização da atual safra algodoeira do Brasil, apresentando o resultado do exame dos principais aspectos da crise, dando ênfase à atuação do Governo e às medidas por este adotadas, relativas à normalização da comercialização do produto.

Após citar vários pronunciamentos de deputados federais, dos quais emergem os dois aspectos fundamentais da questão, ou sejam, o de natureza eminentemente agrícola - relacionado ao resultado obtido pelos agricultores na última safra dos Estados do Centro e Sul do País -, e o de natureza comercial - onde sobressai o problema das exportações do algodão em pluma e seu controle, o Senador Konder Reis afirmou:

Como representante de um Estado que tem como riqueza tradicional a indústria têxtil, não poderia deixar de vir a esta tribuna, menos para defender uma posição circunstancial ou temporária deste ou daquele setor da atividade produtora do nosso País, do que transmitir à Casa e à Nação as informações que busquei para fixar uma convicção para apreciar a atuação do Governo no episódio.

Após fazer um histórico da evolução da indústria têxtil catarinense e referir-se às notícias de um mau resultado na colheita do algodão dos Estados da região Centro-Sul, o Sr. Konder Reis abordou o problema sob seu ângulo comercial e internacional, afirmando: "A comercialização de produtos primários, no ano de 1973, vem se caracterizando pela intranquilidade no mercado internacional, em virtude, principalmente, de alguns fatores da maior importância: a crise monetária internacional, o crescimento da demanda, a quebra das safras na Rússia, Estados Unidos e na Tailândia, o incremento do consumo de gêneros alimentícios em todo o mundo e a compra volumosa dos produtos primários por parte da China Continental.

Em outro ponto do seu pronunciamento for-

neceu os dados estatísticos que comprovam as tendências que se verificam - tanto relativas aos preços internacionais do algodão, quanto aos da colheita interna. E analisando as medidas governamentais, declarou:

Que providências tomou o Governo? Pelos discursos que li, pelas notícias da imprensa e, até mesmo pelo corajoso e leal manifesto publicado pelos Sindicatos das Indústrias de fiação e Tecelagem de Blumenau, Brusque, Joinville e São Bento, a impressão que se recolhe é que o nosso Governo tomou uma medida drástica, a de suspensão das exportações de algodão. Daí todos os discursos e até mesmo os manifestos e notas da imprensa concluírem por apelos no sentido de o Governo atender à questão agrícola da cultura algodoeira e regularizar o comércio de exportação do algodão. Parece-me que a colocação não é correta. O Governo não adotou nenhuma medida drástica, não chegou a nenhum extremo. O que o Governo fez foi, constando o grande volume de venda do algodão meridional registrada pela Cacex, no início da safra de 73, chegou à conclusão, que não foi só do nosso Governo, pois que é de todos os governos, de que a quota do ano atual é anormal em relação aos anos anteriores.

Referindo-se ao manifesto dos sindicatos catarinenses o Senador Konder Reis classificou-o de "absolutamente franco e leal, afirmando que seu trecho final bem define a posição da indústria catarinense, ao dizer que "a indústria têxtil de Santa Catarina vê com o maior interesse e simpatia a elevação da renda e, conseqüentemente, do nível de vida da população do campo, e aceita e apóia uma elevação justa e razoável do preço do algodão em caroço".

Tenho dúvidas - comentou o Sr. Konder Reis - se outro grupo de industriais, se outro conjunto de sindicatos, quando vem manifestar a sua preocupação pela falta de uma matéria-prima indispensável ao trabalho, fizesse, como fez a indústria catarinense, incluindo essa revelação, esse propósito.

### ARMÁRIOS EMBUTIDOS CATARINENSE LTDA.

R. Rafael Bandeira, 59 (Centro) - Fone 4775 - Fpolis (SC)

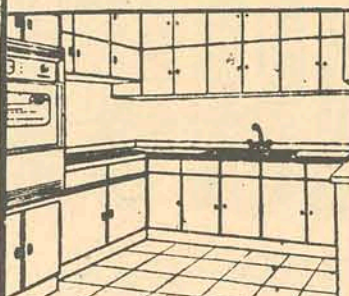

DECORA \* SOLUCIONA \* VALORIZA  
Cozinhas em fôrmeica, armários, estantes, toucadores, paredes divisórias, inst. comerciais, etc.

#### TUDO SOB MEDIDA

Atendemos, também, chamados para o interior do Estado.

#### ECONOMIZE COMPRANDO DIRETAMENTE DA FÁBRICA.

(Aceitamos seu móvel usado como parte do pagto.)  
Financiamos até 36 meses.  
Preços sem concorrência.  
TELEFONE PARA 4775, solicitando a visita de nosso Decorador-Orçamentista em sua residência, sem compromisso.

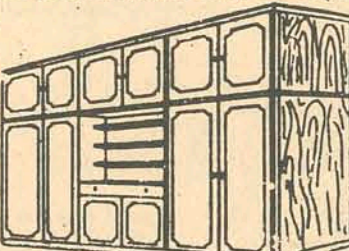

"TRADIÇÃO NO RAMO"

## OFICIAL ADMINISTRATIVO

CENTRAIS ELÉTRICAS DE SANTA CATARINA S/A. - CELESC - está procedendo seleção para preencher vagas de Oficial Administrativo, para exercer funções de Secretária, em horário integral.

#### REQUISITOS

Sexo feminino.  
Idade: 21 a 30 anos.  
Experiência mínima 2 anos.  
Escolaridade: 2o. ciclo completo.  
Redação própria.

As interessadas deverão apresentar-se à rua José da Costa Moellmann, no. 129, no horário comercial, munidas de 1 (uma) foto 3x4, Carteira Profissional e de Identidade nos dias 18, 19 e 20 de Junho.

### PREVIDÊNCIA SOCIAL APROVA ASPE

O Conselho Atuarial, examinando processo encaminhado pelo Sr. Ministro do Trabalho e Previdência Social, que focaliza os planos da Associação de Pecúlio dos Executivos - ASPE, resolveu, em resolução, aprovar o voto do Relator que conclui afirmando ser a iniciativa da Associação de Pecúlio dos Executivos e seus planos denominados PIB, não só louvável como merecedora de prestígio.

## TELEFONE

Vendo telefone. Tratar a rua Felipe Schmidt 25 (Edif. Zahia) 2o. andar.

### BANCO DO ESTADO DE SANTA CATARINA S.A.

Sociedade Anônima de Capital Aberto

GEMEC - RCA - 72/374

CGC/MF Nº 83.876.003

### ASSEMBLÉIA GERAL EXTRAORDINÁRIA

São convocados os senhores acionistas para uma Assembléia Geral Extraordinária, a se realizar no próximo dia 29 de junho, às 10,30 horas, na sede social sita à Praça XV de Novembro, no. 1, nesta Capital, para deliberarem sobre a seguinte

#### ORDEM DO DIA

1o.) Aumento do Capital Social de Cr\$ 42.000.000,00 para Cr\$ 50.400.000,00, mediante o aproveitamento de reservas (ágio).  
2o.) Modificação do artigo 5o. dos Estatutos Sociais.  
3o.) Outros assuntos de interesse da Sociedade.

Florianópolis (SC), 11 de junho de 1973.  
Lauro Luiz Linhares  
Presidente





O Bahia precisa ganhar para chegar ao título.

## Jogos do Inter, Bahia e Goiás

Ainda desfalcado de seus principais jogadores de ataque - Valdomiro na seleção e Claudiomiro contundido - o Internacional defenderá a liderança isolada do certame gaúcho, enfrentando a AESA, hoje à tarde, em Santo Ângelo.

Enquanto isso, o Grêmio jogará com o Caxias, no Estádio Olímpico, também desfalcado de seu principal goleador, o argentino Oberti, que está contundido no joelho. Os demais jogos da quarta rodada do retorno são: Brasil x Pelotas, clássico da cidade de Pelotas; Bagé x Esportivo, em Bagé e Aimoré x Gaúcho de Passo Fundo, em São Leopoldo.

### BAHIA

Bahia e Fluminense, no Estádio Municipal de Feira de Santana, é a principal partida da última rodada do segundo turno do campeonato baiano. A grande novidade é o reaparecimento de Douglas, no ataque do Bahia, depois de quase 60 dias afastado dos treinamentos, devido a uma contusão na coxa direita.

No Estádio da Fonte Nove o Vitória enfrenta o Ipiranga, às 16h30m, numa partida de pouco interesse porque o Vitória já está classificado para as decisivas do segundo turno. No primeiro jogo o Galícia enfrenta o Atlético, valendo também pelo teste 140 da Loteria Esportiva.

Os outros jogos da rodada são os seguintes: Jequiê x Botafogo, em Jequiê; Ilhéus x Conquista, em Ilhéus e Itabuna x Palestra, em Itabuna.

### GOIÁS

O Atlético, com dois pontos perdidos, decide hoje com o Vila Nova, que tem quatro pontos, o título do primeiro turno do campeonato goiano de futebol, em partida incluída no teste 140 da Loteria Esportiva, e programada para as 16 horas, no Estádio Olímpico, em Goiânia.

De sua parte, o Goiás, também com chances, está com três pontos perdidos - vai a Itumbiara para enfrentar, a partir das 15h30min, o time local do mesmo nome. No caso de empate na primeira colocação, haverá na próxima quinta-feira o jogo decisivo, que tanto poderá ser entre Vila Nova e Atlético, como entre Atlético e Goiás.

A rodada, última do primeiro turno, será completada com as partidas Anápolis x Santa Helena; e Goiatuba x Novo Horizonte, no Estádio Divino Garcia Rosa, em Goiatuba.

### SERGIPE

O campeonato sergipano prossegue hoje à tarde, com a realização de três jogos. Em Aracaju o Vasco da Gama joga com o Confiança enquanto que em lagarto o time do mesmo nome enfrenta ao Sergipe. Em Propriá o América atuará contra o Itabaiana. Esses seis times foram classificados na primeira fase do campeonato e agora disputam em dois turnos, para os vencedores enfrentarem ao Sergipe, campeão da chave de classificação, que praticamente é o vice-campeão.

## Peterson é favorito mas pode dar Emerson ou Stewart

Anderstorp, Suécia - O sueco Ronnie Peterson, com seu carro JPS Lotus, poderá conquistar hoje, uma dupla vitória: vencer o primeiro Grande Prêmio da Suécia e obter uma vitória pessoal na categoria de Fórmula 1.

Peterson foi o piloto que registrou melhores tempos nos quatro treinos e conseguiu a posição de honra na largada de hoje, na sétima prova válida pelo campeonato mundial de pilotos de 1973.

Este será o primeiro Grande Prêmio de Fórmula um realizado na Suécia e contará com a participação de 23 pilotos representando doze países.

Ontem cedo informou-se que o dinamarquês Tom Belso foi contratado pela equipe Iso-Rivolta e participará hoje de sua primeira corrida de Fórmula 1. Será também o primeiro volante dinamarquês a competir nesta categoria. Ele tem experiência de Fórmula 5.000 e Fórmula três somente.

### FAVORITISMO

Embora o sueco Ronnie Peterson seja considerado como o grande favorito, a maioria dos torcedores esperam uma autêntica batalha entre Emerson Fittipaldi e Jackie Stewart, respectivamente, o primeiro e segundo colocados na tabela do certame deste ano.

Peterson, companheiro de equipe de Emerson na Lotus, conhece melhor do que qualquer dos demais participantes do circuito de Anderstorp e é, por essa razão, considerado pelos observadores como o grande favorito da prova. Se Stewart vencer hoje, não só passará à frente de Emerson, como quebrará o recorde de triunfos em grandes prêmios.

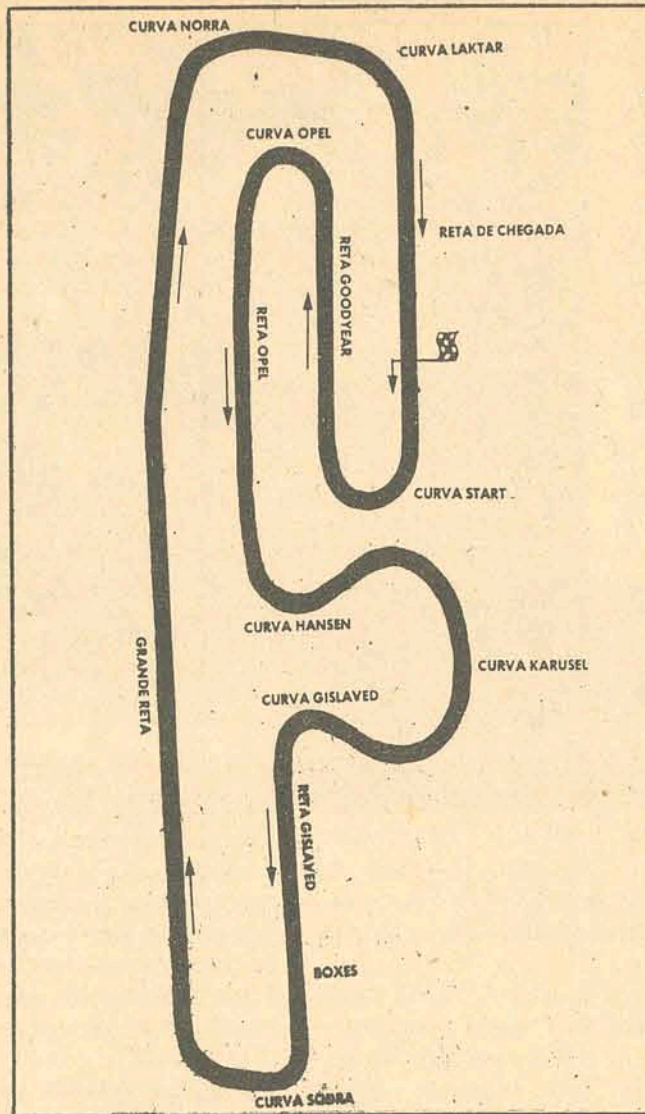

## Jackie Ickx ameaça romper o contrato

Bruxelas - O belga Jackie Ickx, principal piloto da escuderia Ferrari, ameaçou abandonar essa equipe se seu diretor Enzo Ferrari não cumprir seu contrato, pondo fim a campanha contra ele.

Numa entrevista à imprensa, Ferrari criticou Ickx e culpou-o dos repetidos fracassos de sua firma.

Em telegrama enviado ontem, de Anderstorp, Ickx advertiu Ferrari de que não será "bode expiatório" para os fracassos da empresa. Disse que cumprirá seu contrato se Ferrari também o fizer.

O contrato de Ickx, de quatro anos, termina em fins de 1974.

O ás belga ameaçou deixar a escuderia se não for posto um paradeiro na campanha de que é alvo. Disse que Ferrari nunca lhe deu oportunidade de competir seriamente no campeonato mundial de pilotos.

Fontes ligadas ao corredor disseram que Ickx nunca recebeu um dos carros de Fórmula-1 a que tem direito, como corredor de primeira categoria, segundo seu contrato.

diga adeus ao passado!  
**vida nova - tudo novo**  
 sua mobília, completa, na hora, por Cr\$264,00 mensais!

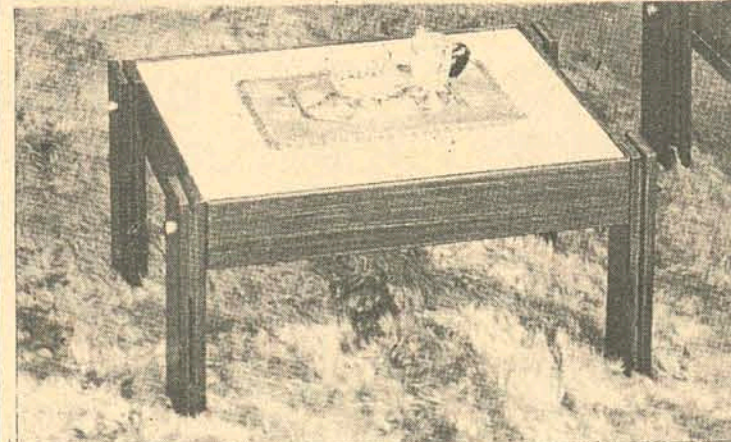
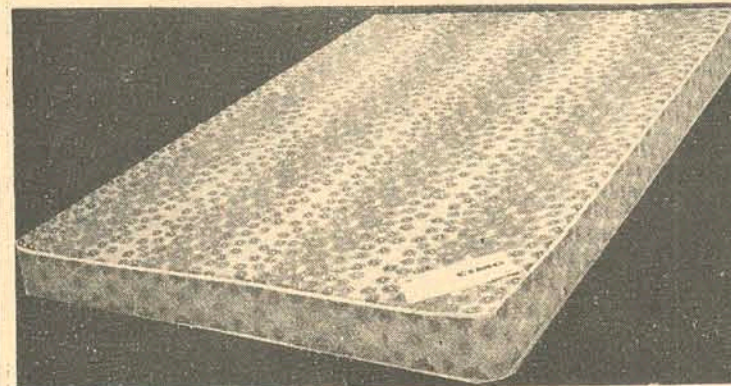
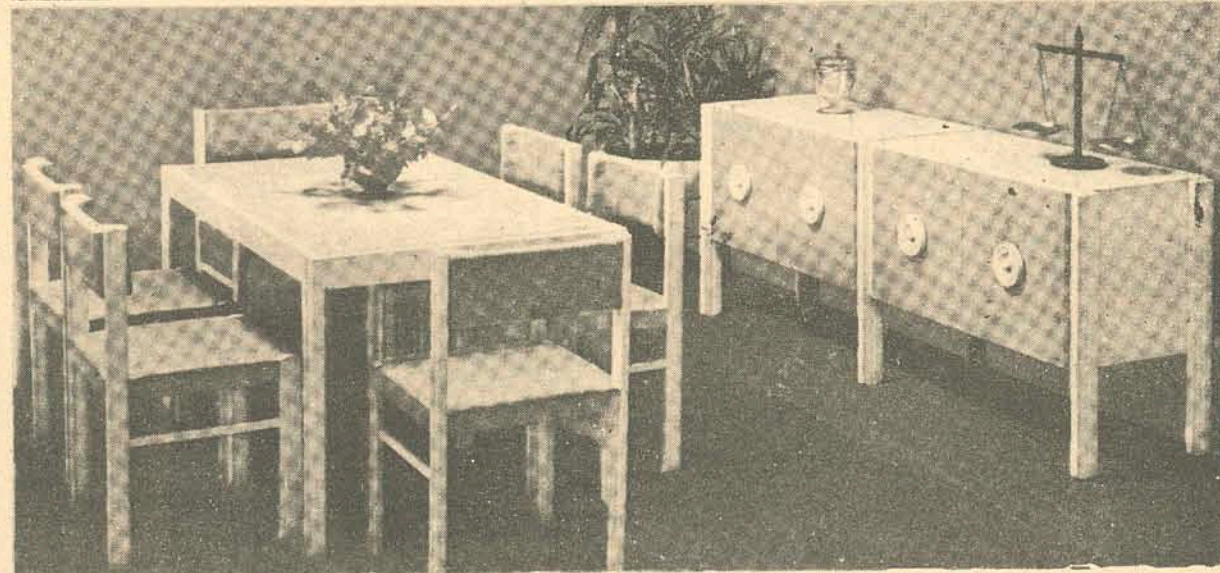
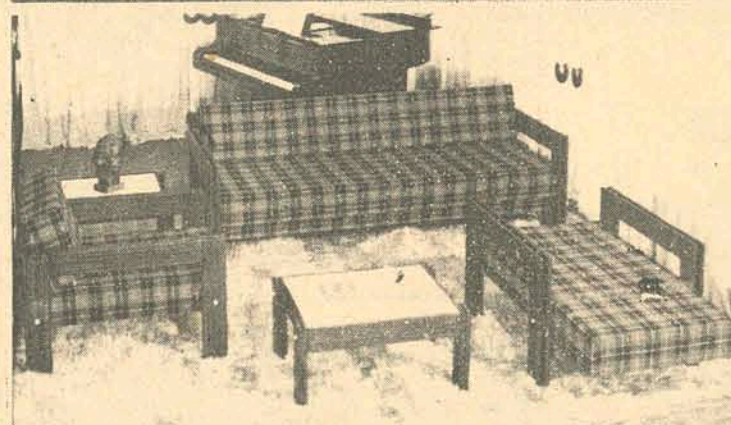
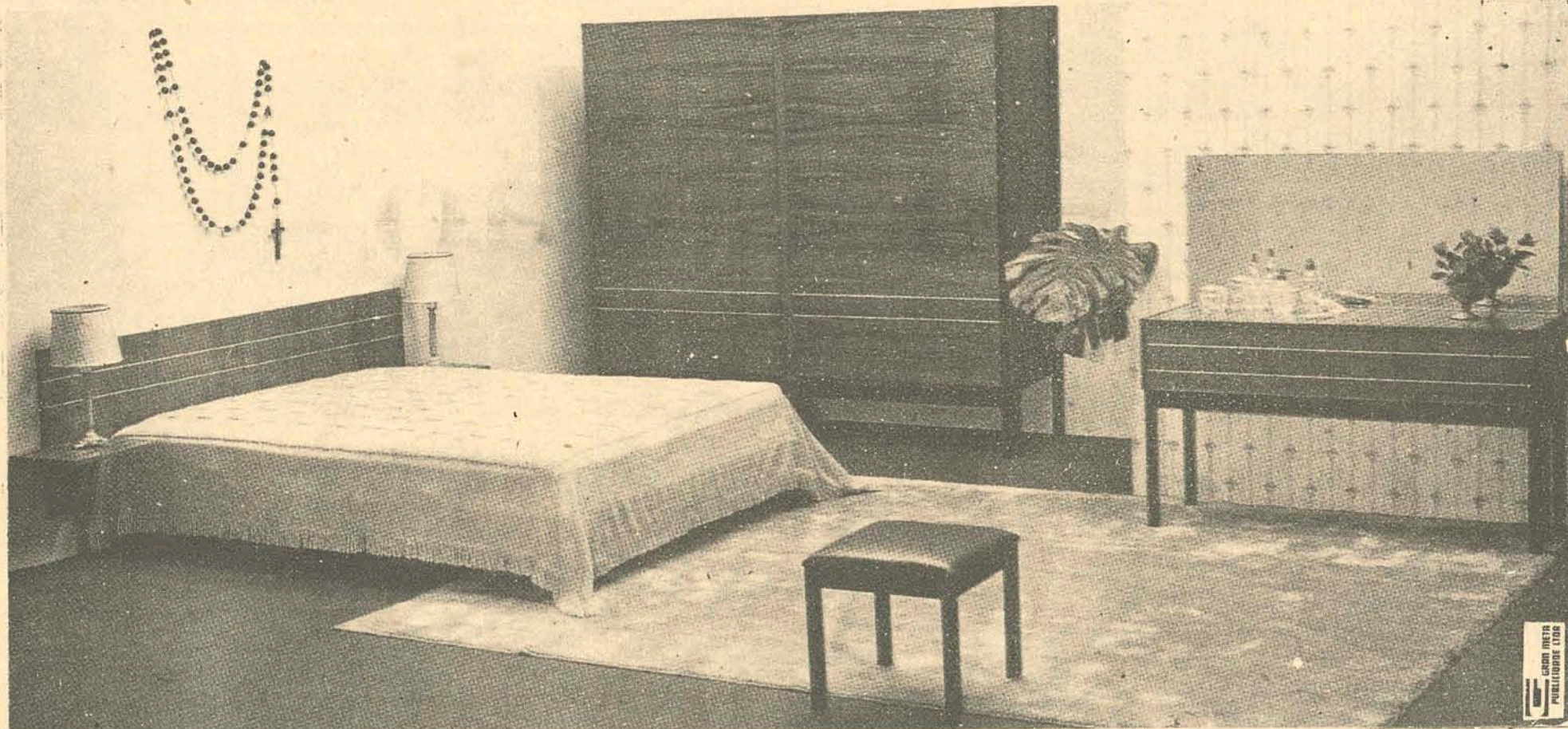

Um dormitório completo de casal.  
 Uma sala laqueada ou envernizada.  
 Um conjunto estofado com sofá-cama.  
 Um colchão de espuma TRORION.  
 Um tapete TABACOW de 200X250.  
 Um jogo de mesas (centro e laterais).  
 Dois abajures com cúpula de acrílico.

Tudo isto por  
**CR\$ 264,00**  
 mensais!

A CIMO é que entende de móveis!

**MÓVEIS CIMO**  
 FLORIANÓPOLIS

### TRADIÇÃO TÉCNICA

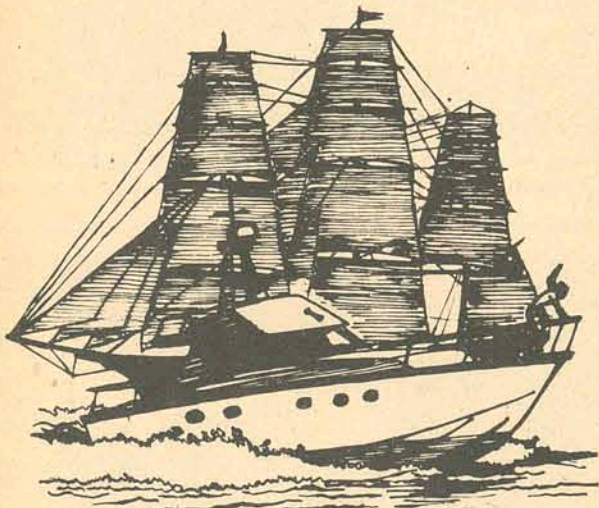

ESTALEIROS BRUNO LTDA. 89200 - JOINVILLE R. AUBÉ n. 772

### Distribuidora BIA

Anita Garibaldi, 7

### Universo

A grande enciclopédia para todos



Pais & Filhos  
 Geração POP  
 Ilusão - Capricho  
 Dic. Ilustrado  
 Inglês/Português  
 PLANETA  
 Os Pensadores  
 VERDADE da Vida  
 Garibaldi  
 Vestibulares  
 Dúvida - ROCA



# Dirceu fez o milagre e Brasil ganhou a primeira na Europa

Berlim Ocidental - O Brasil derrotou ontem a Alemanha Ocidental por 1 a 0, numa partida que, para muitos, reuniu duas seleções que poderão se encontrar na finalíssima do campeonato mundial de futebol de 1974.

O único gol da partida foi marcado aos 28 minutos do segundo tempo, por Dirceu. Com esse resultado, a seleção brasileira se redimiu da derrota de 2 a 0 sofrida na atual excursão dos tri-campeões mundiais.

A partida se realizou no estádio olímpico, lotado com 80 mil espectadores. A partida amistosa foi acertada pelo Brasil como preparativo para o campeonato mundial a se realizar no ano que vem, na Alemanha, no qual defenderá seu título de tri-campeão.

Milhares de pessoas vindas de toda a Alemanha Ocidental foram para Berlim Ocidental - situada dentro de território da Alemanha comunista - utilizando-se de trens, aviões, ônibus e automóveis, a fim de assistir a partida.

O jogo se realizou num clima ensolarado, com algumas nuvens no céu. A temperatura estava em torno de 20 graus.

A partida foi transmitida pela televisão para 23 países da Europa e América Latina. Os alemães entraram em campo com suas tradicionais cores branco e preto, e o Brasil, com amarelo e azul.

O Brasil iniciou a partida com a seguinte formação: Leão; Zé Maria, Luís Pereira,

Piazza e Marco Antônio; Clodoaldo, Rivellino e Paulo César; Valdomiro, Jairzinho e Dirceu.

A Alemanha entrou em campo com Maier; Vogts, Beckenbauer, Cullmann, Breitner; Flohe, Hoeness, Overath; Heunckes, Mueller e Erwin Dremers.

Aos 14 minutos do segundo tempo, o técnico alemão Helmut Schoen substituiu Uli Hoeness por Hans-Josef Kapellmann, num esforço para tentar furar o bloqueio da defesa brasileira.

O juiz da partida foi Arie Van Gemert; bandeirinhas, Charel Corver e Bertus Ran. Todo o trio de arbitragem foi de holandeses.

O JOGO

Foi a hábil e feliz chute de Dirceu, de uma distância de 15 metros, que resultou no gol do Brasil, na segunda partida que o jogador realiza pela seleção nacional.

O ágil jogador ficou bastante alegre por seu tento, feito no dia seguinte ao que completou 21 anos.

Dirceu aproveitou a oportunidade para marcar quando um defensor alemão deixou a bola escapar livremente. O arqueiro Sepp Meier deixou o arco enquanto ocorria a jogada e foi colhido de surpresa com o chute de Dirceu, um cruzado feito com bastante força.

Foi a melhor demonstração oferecida até agora a primeira vitória na Europa. Depois de suas vitórias diante da Tunísia e da

Argélia, o Brasil perdeu de 2 a 0 frente a Itália e empatou por 1 a 1 com a Áustria.

A derrota foi um duro revés para a Alemanha Ocidental, campeã da Europa e anfitriã do campeonato mundial de 1974. O Brasil controlou a bola e deu ênfase a defesa ao longo de toda a partida, para decepção dos 80 mil alemães que assistiram o jogo.

Cada vez que os alemães cruzavam o meio de campo, o Brasil transformava seus 11 homens em defensores. Apesar disto, os alemães insistiram em avançar pelo centro, onde seu atacante, Gerd Mueller, via-se cercado cada vez que tentava ir adiante. A Alemanha Ocidental se ressentiu da falta de Guenter Netzer, que não jogou devido o falecimento de sua mãe. Netzer parece ser o único homem de meio de campo capaz de organizar o ataque alemão, já que combina passes para os lados com devoluções pelo centro.

Os pontas alemães passaram quase que completamente despercebidos neste jogo, apesar de Erwin Kremers chegou a ameaçar a meta brasileira com um bom chute e Heinz Flohe fez um belo passe que foi parar nas mãos do arqueiro Leão. O arqueiro brasileiro esteve bem colocado na única ameaça séria que enfrentou no primeiro tempo e nas três vezes em que seu arco foi acossado com perigo, na segunda etapa. Teve pouco altos e com rebote que caiu atrás dele.

O técnico alemão Helmut Schoen substituiu Uli Hoeness aos 13 minutos da etapa complementar. Hoeness, que entrou no lugar de Netzer, foi substituído por Hans-Josef Kopellmann, que não dispunha da experiência suficiente para levar à frente a equipe alemã.

Foi um jogo duro, principalmente no primeiro tempo, quando os alemães se irritaram pelas numerosas entradas brasileiras.

O juiz Arie Van Gemert, que esteve prestes a perder o controle da partida durante o primeiro tempo, aos sete minutos do segundo tempo chegou a advertir vários jogadores brasileiros ao mesmo tempo, apresentando seu cartão amarelo.

Isto tranquilizou a partida, apesar de os torcedores alemães que lotaram o enorme estádio, construído para as olimpíadas de 1936, apuparam o árbitro do princípio ao fim. O encontro terminou um confuso ataque alemão diante do arco brasileiro. As duas equipes demonstraram que terão importante papel na copa do mundo, a se realizar dentro de um ano, nesta mesma época. As duas seleções estão classificadas automaticamente. O Brasil na qualidade de campeão mundial e a Alemanha Ocidental como anfitriã. O Brasil ganhou até agora quatro de suas seis partidas diante da Alemanha Ocidental; os alemães ganharam uma e a outra terminou empatada. O Brasil enfrentará a União Soviética em Moscou, dia 21. Depois seguirá viagem para Estocolmo, Glasgow e Dublin.

# se o problema de sua empresa é ativo fixo, capital de giro, expansão, reequipamento, aumento da produção, converse com o BRDE

O BRDE tem uma equipe especializada neste tipo de conversa.

Gente que entende de empresas e sabe das soluções. Se a sua empresa tem algum desses problemas, faça o seu projeto e vá falar com o BRDE. Se você comprovar a viabilidade técnica, econômica e financeira, o BRDE resolve o seu problema.



**BANCO REGIONAL DE DESENVOLVIMENTO DO EXTREMO SUL**

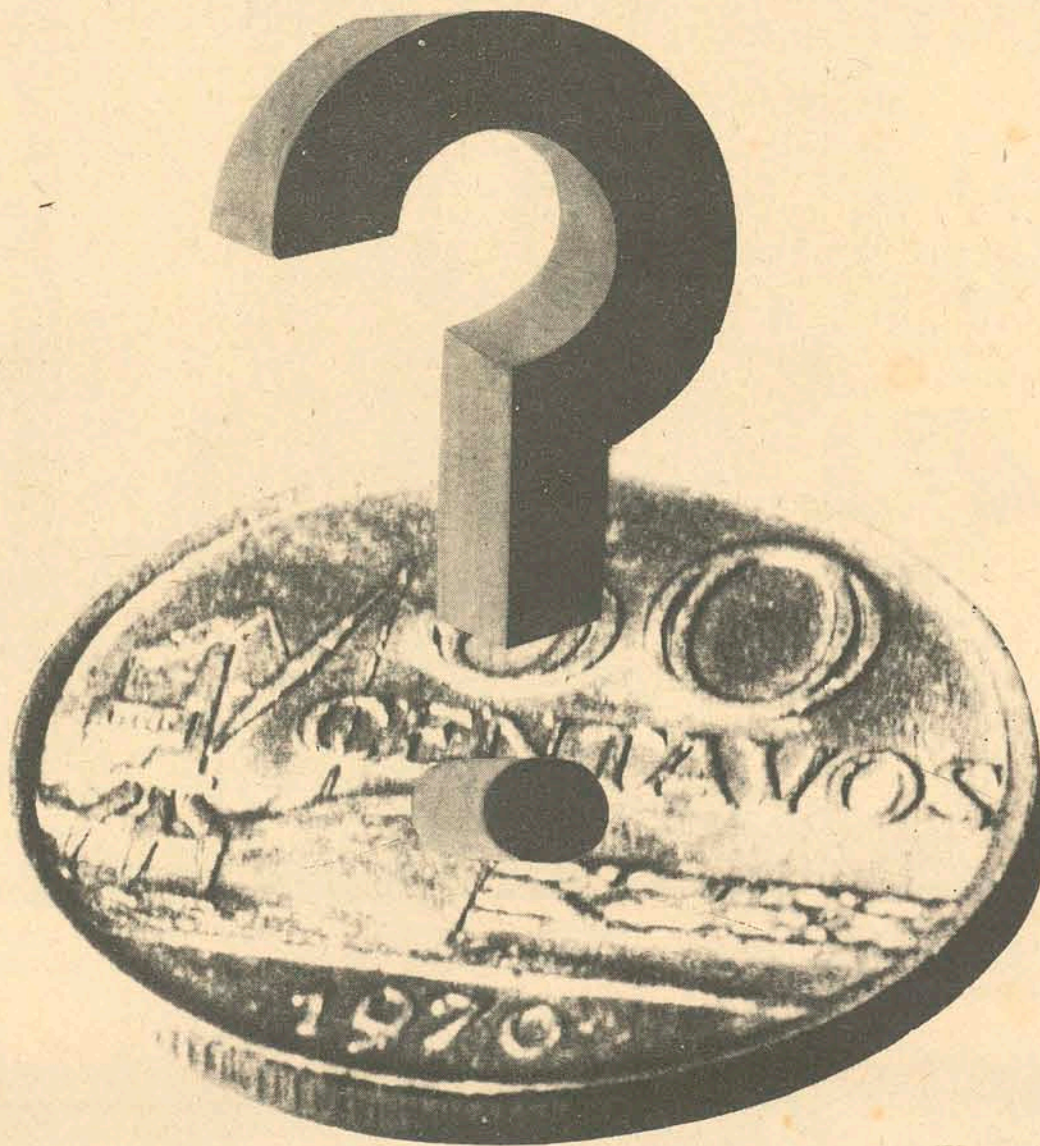

A. GONZAGA

## ALUGA-SE

DEODORO, 11 - 3795

### APARTAMENTOS

Rua Anita Garibaldi, "Ed. Anita Garibaldi" Apto.1002 C/2 quartos, sala cozinha e banheiro - Alug. Cr\$ 750,00 - condomínio -

Apto. 1202 C/2 quartos, sala, cozinha e banheiro, Alug. Cr\$ 750,00 - condomínio -

Rua Felipe Schmidt,

"Ed. Brigadeiro Fagundes" Apto.66 C/3 quartos, sala, cozinha e banheiro, Alug. Cr\$ 850,00 - condomínio -

Rua Tenente Silveira, 105 Apto. no.1 C/2 quartos, sala, cozinha e banheiro - Alug. Cr\$ 1.400,00 - condomínio - (todo mobiliado)

Ed. Vilma - B.N.H. - Apto. 101 C/2 quartos, sala, cozinha e banheiro, - Alug. Cr\$ 530,00 - condomínio -

Rua Felipe Schmidt, Ed. Arthur Apto. no. 102 C/1 quarto, sala, cozinha e banheiro - Alug. Cr\$ 504,00

Apto.103 C/1 quarto, sala, cozinha e banheiro - Alug. Cr\$ 504,00 - condomínio -

Apto.104 C/1 quarto, sala, cozinha e banheiro - Alug. Cr\$ 504,00 - condomínio -

Apto.605 C/1 quarto, sala, cozinha e banheiro - Alug. Cr\$ 504,00 - condomínio -

Apto.802 C/1 quarto, sala, cozinha e banheiro - Alug. Cr\$ 504,00 - condomínio -

Apto.1004 C/1 quarto, sala, cozinha e banheiro, Alug. Cr\$ 504,00 - condomínio -

Rua Anita Garibaldi, "Ed. Anita Garibaldi" Apto.303 C/2 quartos, sala, cozinha e banheiro - Alug. Cr\$ 1.000,00 - condomínio -

Apto.402 C/2 quartos, sala, cozinha e banheiro - Alug. Cr\$ 750,00 - condomínio -

Apto.501 C/1 quarto, sala, cozinha e banheiro, Alug. Cr\$ 550,00 - condomínio -

Apto.502 C/2 quartos, sala, cozinha e banheiro, Alug. Cr\$ 750,00 - condomínio -

Apto.504 C/1 quarto, sala, cozinha e banheiro - Alug. Cr\$ 550,00 - condomínio -

Apto.505 C/2 quartos, sala, cozinha e banheiro, Alug. Cr\$ 800,00 - condomínio -

Apto.605 C/2 quartos, sala, cozinha e banheiro, Alug. Cr\$ 750,00 - condomínio -

## SALAS

Ed. Julieta - 205 Alug. Cr\$ 450,00

Ed. Partenon - 206 Alug. Cr\$ 516,00

Centro Ex. M. Daux S/405 - Alug. Cr\$ 550,00

Centro Ex. iv. Daux - S/504-505 - Alug. Cr\$ 1.000,00

Centro Ex. M. Daux - S/1006, Alug. Cr\$ 400,00

Ed. Solar D. Marinez - S/comer. Alug. Cr\$ 700,00

Rua João Pinto, 25q. Sala - Alug. Cr\$ 550,00

Ed. Soraya, no. 35 - Alug. Cr\$ 400,00

Ed. Dias Velho - 1114 - Alug. Cr\$ 700,00

Ed. Dias Velho - S/L 8 - Alug. Cr\$ 500,00

Rua Sta. Rita de Cássia no. 128, Estreito - Aluguel Cr\$ 350,00

## CASAS

Rua Rosa no. 72 - Barreiros C/3 quartos, sala, cozinha e banheiro - Alug. Cr\$ 250,00

Rua Liberato Bitencourt, 20 C/2 quartos, sala, cozinha e banheiro - Alug. Cr\$ 360,00

Rua Tomás João dos Santos, no. 17 parte de baixo c/frente p/rua seguinte C/2 quartos, sala, cozinha e banheiro - Alug. Cr\$ 600,00

Rua José Lins do Rego, 330 Bom Abrigo - Coqueiros C/2 quartos, c/armário embutido sala, cozinha c/fôrnicia, garage e banheiro - Alug. Cr\$ 850,00

Rua Aristide Lobo, 62 C/4 quartos, 3 salas, copa, cozinha e banheiro, garage e porão habitável - Alug. Cr\$ 1.200,00

Na 4o. rua transversal a esquerda da Rua Otto Malina, C/4 quartos, 2 salas, cozinha e banheiro - Dep. empregada e garagem - Alug. Cr\$ 550,00

A. GONZAGA S.A. ENGENHARIA E INCORPORADORAS IMOBILIÁRIAS

CRCI 74 - CREA 2493 - 10a. Região - Sede própria - R. Arcepreste Paiva, 11 Fpolis



Favorecido pela ausência de Tião Marino que ficou em São Paulo com doença na família, o técnico Antoninho vai fazer contra o Hercílio uma experiência no ataque do Figueirense. Escalou Neilor ao lado de Everton

## Neilor com Luis Everton, a dupla que pode ficar

Com Neilor no comando do ataque e com o Hercílio Luz tentando a sua primeira vitória neste campeonato, Gilberto Nahas apita às 15 horas, Figueirense e Hercílio Luz. Este jogo abre o retorno do campeonato para os torcedores da capital, que esperam ver o comandante do ataque do Figueirense, repetir as mesmas boas jogadas que realizou nos coletivos da semana. Pelo lado do Hercílio Luz, Fio que está suspenso volta à lateral esquerda e Linha, mesmo fora de forma, vai sair jogando pela ponta esquerda.

**SEM TIÃO**  
Com um bom treino de Neilor, em lugar de Tião Marino, o Figueirense aprontou para iniciar o retorno com uma vitória sobre o Hercílio.

Tião não retornou de São Paulo, e mesmo que chegue hoje, ficará de fora do jogo de logo mais à tarde. O paulista teve que se ausentar da cidade e a direção não se preocupa muito com o Hercílio Luz, pois segundo os dirigentes, o time de Tubarão ainda não acertou e não será desta vez que ele vai vencer um jogo.

Longe das declarações dos "cartolas" Antoninho já definiu o time que vai com: Ângelo, Pinga, Jailson, Moenda e Casagrande; Adailton, Almir e Caco; Neilor, Luiz Everton e Land.



### FOGUINHO RECLAMA

O novo treinador do Hercílio Luz reclamou muito esta semana da falta de treino do seu time. "Os jogadores chegam aqui às 16 horas, nós começamos a trabalhar às 17 e não sobra muito tempo para poder exigir um pouco mais deles. É muito difícil, mas a gente sente que a direção está muito preocupada com o problema e pretende resolver tudo até o final do turno".

Foguinho preparou muito o jogador Fio e não pôde fazer o mesmo com Linha. Sem muito preparo físico o time do Hercílio Luz vem disposto a complicar as coisas para o Figueirense. "Com todos estes problemas o treinador do Hercílio Luz escalou: Valdir, Oswaldo, Joel, Edson e Fio; Pedrinho, Dils e Linha; Salomão, Márcio e Edésio, equipe que vem com muita humildade e respeitando o time da capital, mas querendo levar para Tubarão um bom resultado.

### NOVO HORÁRIO

A federação determinou que a partir do mês de junho o horário dos jogos passaria a ser às 15 horas, para que a partida não termine de noite. Assim, Figueirense e Hercílio Luz estarão jogando sob a arbitragem de Gilberto Nahas, auxiliado por Pedro Zimmer e Sílvio da Costa, indicados na sexta-feira pelo Departamento de Árbitros da Federação.

No primeiro turno o Internacional jogou uma boa partida e não deixou o Avaí sair do empate. Agora em Lages, a situação pode se repetir, principalmente se o novo ataque formado por Miraglia não corresponder.

## Escalção do Avaí, só na hora da partida

Com Walter Miraglia indefinido quanto a seu ataque e com Kim colocando Mauro e Otávio Souto na equipe, Internacional e Avaí fazem às 15 horas, no Estádio Municipal de Lages, mais um jogo pelo estadual. Esta partida fará parte dos festejos do 240. aniversário do S.C. Internacional daquela cidade, que começaram ontem à noite, com um jantar oferecido pela direção do clube aos conselheiros.

### DUAS NOVIDADES

Com o retorno de Luiz Fernando no gol e a estréia de Mauro e Otávio Souto (ex-jogadores do Colorado do Paraná), o treinador Kim espera muito da sua equipe. No primeiro turno, quem comandou o empate de 1 a 1 com o time da capital foi Tadeu, que está afastado da equipe por contusão e ficará torcendo por Otávio Souto.

Com muita palestra e procurando corrigir os erros apresentados contra o Figueirense e América, o treinador da equipe serrana trabalhou muito esta semana. Todos os jogadores foram bastante empenhados e Kim acredita que seu sistema de jogo já está sendo assimilado pelo Internacional.

Luiz Fernando, Pedro Ênio, Mauro, Mário José e Jaguarão; Aureo e Otávio Souto; Félix, Ricardo, Zézé e Barraga, o time do Inter que pretende repetir o mesmo resultado do turno e dar à sua torcida um presente de aniversário.



### TONINHO OU CELSO

Walter Miraglia saiu ontem de Florianópolis e não sabia quem escalaria ao lado de Américo. Antes do jogo ele vai subir o túnel, examinar o campo do Estádio Municipal e depois volta com a escalção do ataque avaiano.

Se o campo for pequeno ele sai com Celso, se for grande joga Toninho. "O que acontece é que Celso ainda não recuperou sua forma física ideal e por isso ainda temo em lançá-lo. Mas acredito que as coisas estão muito mais para Toninho, que vem subindo de produção e conseguiu ganhar personalidade, que estava faltando ainda ao garoto". Com estas palavras o treinador do Avaí deixou claro que vai começar o jogo com Toninho, mas que poderá haver uma modificação antes da partida. Se Toninho sair jogando, no segundo tempo ele coloca Celso em seu lugar para garantir o jogo.

Com Celso um time mais cauteloso, com Toninho um time mais agressivo.

Ubirajara, Souza, Ari Prudente, Paulo Henrique e Orivaldo; Cardoso, Zenon e João Carlos; Ademir, Américo, Toninho ou Celso, o time da capital.

Alvir Renzi apita outra vez um jogo do Avaí e será auxiliado por Tadeu Mucinelli e Raulino Ferrari

## América quer sua recuperação hoje

Na partida do turno, em Criciúma, o América não foi bem. Levou quatro gols do Próspera, que segundo Zézé, hoje em Joinville não perde o jogo.

O treinador do Próspera ficou mais confiante na sua equipe depois do coletivo de quinta-feira. A nova formação do ataque com Chiquinho pelo meio e Zezinho na esquerda rendeu mais que o esperado.

Se Danilo; Tenente, Roberto Silva, Hamilton e Deda; Lourival e Paulo Garça; Carlinhos, Lúcio, Chiquinho e Zezinho confirmarem a confiança de Zézé, da coluna dois no jogo 11 do Teste 140 da Loteca.

Mas a vitória de domingo passado em Lages, diante do Internacional, deixou mais entusiasmado o técnico Cocada, que prevê uma boa atuação deste time hoje, contra o Próspera: Geraldo; Nelinho, Ladinho, Expedite e Bebeco; Paulo César e Veneza; Jaizinho, Chico Samara, Romualdo e Lico. Cocada confia especialmente na nova formação defensiva, com Nelinho na lateral direita e Expedite na quarta-zaga.

José Carlos Bezerra, com Hélio Mafezzoli e Advildo Coelho será o trio de arbitragem.



Em Criciúma o América foi muito mal e levou quatro a zero

## Juventus com Lauro Búrgio em Brusque

Lauro Búrgio, ex-treinador do América e do Londrina, está em Rio do Sul para trabalhar hoje, orientando o Juventus que vai a Brusque enfrentar o Paisandu. O técnico João Lima foi hospitalizado durante a semana, com problemas de fígado e estômago.

Por enquanto, pelo menos, a única alteração no Juventus será na direção técnica da equipe, embora a diretoria esteja pensando em reforços para o retorno.

O Paisandu, que joga em casa, parece não confiar muito nesta vantagem aparente. Nos treinamentos da semana o jogador e técnico Flávio procurou armar um esquema defensivo para sua equipe.

Mas se os dois times jogarem a mesma partida do turno, a torcida de Brusque não vai assistir nada além de um empate, resultado que não interessa nem a Wolnei; Elton, Brito, Valdir e Raulzinho; Clairton e Miltinho; Duda, Tadeu, Liminha e Toninho, pelo Juventus, nem a Nauro; Ademir, Portela, Lico e Tenente, Jorge Luiz e Kussi; Britinho, Valmor, Edson e Pastori, pelo Paisandu.

Roldão Borja será o juiz, auxiliado por Edson Vieira e Osmarino Nascimento.

## Palmeiras precisa ganhar do Caxias

O Palmeiras terminou o turno do estadual na quinta colocação, uma campanha até certo ponto inesperada, em função dos problemas enfrentados pelo time de Blumenau.

Hoje, no início do retorno, o Palmeiras vai jogar em casa, contra o Caxias, de campanha bastante irregular no turno e quarto colocado na tabela.

Os dois plantéis se equivalem, mas o Palmeiras leva vantagem por jogar em casa, embora o Caxias tenha terminado o turno, em ascensão técnica, com destaque especial para o meio de campo, que em alguns jogos salvou a equipe de resultados ruins.

Como até agora a Federação ainda não definiu a fórmula de disputa da parte final do campeonato, os dois times precisam jogar com pensamento só na vitória e numa possível classificação.

Equipes: Palmeiras - Leme, Coral, Duiá, Nelson e Alvacir; Beto e Mazzi; Sérgio, Vado, Ismael e Rubinho, Caxias - Vicente; Dauca, Pompeu, J. Alves e Sijvinho; Gomes, Fontan e Piava; Oscar, Tonho e Martoni.

Moacir Tirlini - José Ferreira e Zilton Borges é o trio de arbitragem.

## AMADORISMO

### Seleção universitária de futebol de salão na festa do Ivo Silveira

Os integrantes da seleção catarinense universitária de futebol de salão que, participaram de 9 a 23 de julho em Belém do Pará dos Jogos Universitários Brasileiros estarão hoje em Itajaí. No Ginásio de Esportes Ivo Silveira a Seleção Catarinense Universitária de Futebol de Salão enfrentará em amistoso a Seleção Universitária de Itajaí, campeã dos Jogos Universitários Catarinenses. Na ocasião jogadores Itajaíenses receberão as faixas de campeões.

Os convocados de Itajaí para a seleção universitária Catarinense, Juarez Piva, José Avone da Luz, Ivo Mário Viscont, Edson Noviller defenderão no primeiro tempo a seleção de Itajaí e no 2o. período a de Santa Catarina.

O diretor técnico da seleção será o universitário Rogério Ferreira, enquanto que o técnico será de Joinville. Dos convocados 5 são de Florianópolis, 2 de Joinville, 1 de Lages, 1 de Tubarão e

alguns de Itajaí cujos nomes serão conhecidos oficialmente hoje.

Os treinamentos da seleção catarinense de futebol de salão universitária, poderão ser em Itajaí, dada a posição geográfica da cidade, que oferece mais facilidade para a locomoção dos convocados.

Após o jogo de hoje haverá uma churrascada de confraternização na Chácara de José Eliomar da Silva.

## Brasileiro juvenil de remo na Lagoa

Visando participar do Campeonato Brasileiro Juvenil, a ser realizado no dia 10, de julho, no parque náutico da Lagoa Rodrigo de Freitas, na Guanabara, o departamento técnico da Federação Aquática de Santa Catarina está preparando os barcos "quatro com" e "skiff".

Anteriormente, a FASC tinha decidido mandar o "quatro sem". Todavia, face a guarnição carioca representada pelo Botafogo, ser forte e de excelentes condições técnicas, decidiram unir o "dois sem" riachuelino e aldistá, formando um "quatro com" em melhores condições de competição.

Segundo o treinador Orildo Lisboa, o "dois sem" não teria condições de competir com a forte guarnição carioca, tendo por este motivo optado pela formação do "quatro sem", onde terá melhores possibilidades de competição. A guarnição rema diariamente no Riachuelo, onde o atterro ainda não atrapalha a preparação física e técnica dos remadores.

## Sul Brasileiro de Snipe em setembro

Esperando reeditar o sucesso alcançado no último Campeonato Brasileiro de Snipe, realizado em Florianópolis, a Federação de Vela e Motor de Santa Catarina programou para 7, 8 e 9 de setembro, o IV Campeonato Sul Brasileiro da classe Snipe.

O local escolhido foi o Campestre Iate Clube, localizado na Lagoa dos Esteves, município de Içara.

Os preparativos estão em fase bastante adiantada, tendo a diretoria da FVMSC feito convites aos velejadores brasileiros, argentinos e do Uruguai, esperando a presença de 70 barcos participantes.

Segundo o presidente da FVMSC, a raia do Campestre Iate Clube oferece as condições ideais de competição, "onde certamente estarão presentes todos, os "cobras" da vela sul americana".



## Caixa Econômica Federal Loteria Esportiva

### TESTE 140 SANTA CATARINA

Cartões que não concorrem, de acordo com os relatórios dos computadores (Artigo no. 9, Parágrafo 1 da norma geral dos concursos de prognósticos esportivos).

Os apostadores, cujos números dos cartões constam na presente publicação, devem solicitar dos respectivos revendedores a devolução da importância paga.

20-00003	177925	20-10014	183856
20-00004	119635		183858
	120511		184294
20-1001	228641	20-10015	187585
	228879	20-10020	160739
	229032	20-10027	178624
	230285	20-10029	124824
	230755		125867
	230796	20-10037	50284
	230980		50964
	231056		51115
20-10002	185022	20-10042	81639
20-10012	224765	20-10043	86239
	224776	20-10048	45451
	224799		46485
	225155		46495
20-10013	248625		46994
	248918		47064
	252070		47363
	252124	20-10050	20274

OBS: Esta relação e todas as demais que são feitas neste jornal aos domingos, a título de "Cartões que não concorrem", são afixadas desde o dia anterior (sábado) no prédio da Caixa Econômica Federal sita à Rua Fúlvio Aducci, 1221 - Estreito.

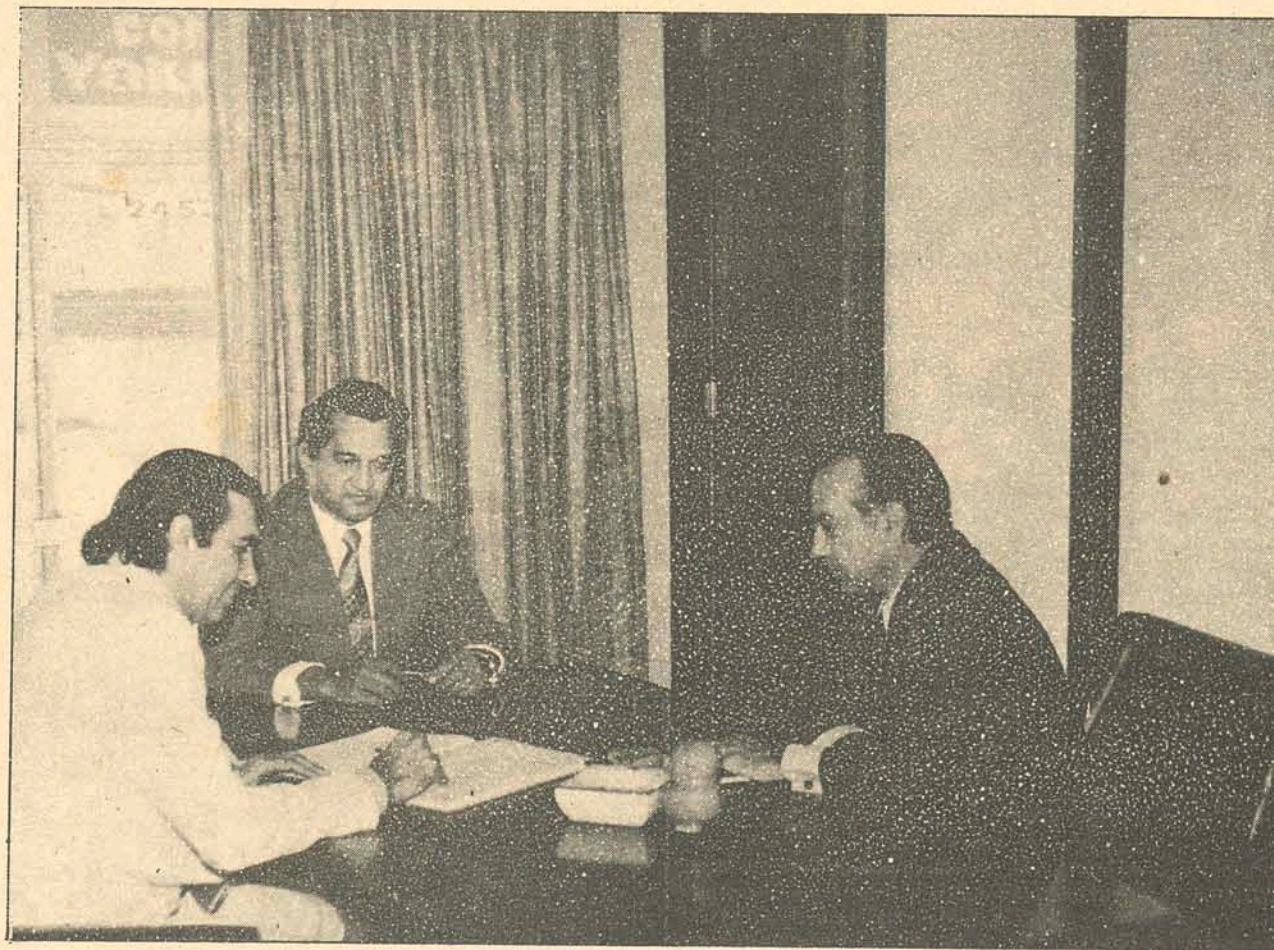

### BANESTADO CREDITO IMOBILIÁRIO financia construção aos Edifícios RENOIR/REMBRANDT

Cr\$ 7.560.000,00

No dia 12 do Corrente, na sede do Banestado Crédito Imobiliário, em Curitiba, foi firmado importante Contrato de Financiamento para a construção dos Edifícios RENOIR/REMBRANDT, em construção na Avenida Rubens de Arruda Ramos, nesta Capital, entre a Banestado Crédito Imobiliário e a empresa Emedaux & Cia. Ltda.

Na ocasião foi comemorada pela diretoria da Banestado a alta qualidade do projeto. Este financiamento, somado aos anteriores, concedidos aos Edifícios DA VINCI e GRANDE HOTEL FLORIANÓPOLIS, destaca a EMEDAUX entre os maiores empresários da Banestado nos Estados do Paraná e Santa Catarina.

Na foto, Drs. Aloísio Bringel Guerra e Dr. Dante Calmon Goes Diretor Presidente e Diretor de Operações, e o Sr. Luiz Elias Daux, Diretor Presidente de Emedaux.

## TELEFONE

Compre-se telefone no Estreito ou troca-se por um no centro, tratar pelo fone 24-05 ou à rua Conselheiro Mafra, 143, com o Sr. Lima.

### ESTÁ CONSTRUINDO ? APROVEITE !

Descontos especiais de Aniversário.



Centro - Estreito e Balneário Camboriú  
Fones: 6520 - 6368

## REPRESENTANTES-VENDEDORES

Reformulando o nosso Departamento de Vendas resolvemos aumentar consideravelmente a comissão tornando-se a mais alta no ramo -, para elementos categorizados na arte de vender livros - coleções. Temos uma grande linha, com exclusividade para o Estado de Santa Catarina e interior do Paraná.

130. salário, férias, F.G.T.S. e outros pormenores a tratar nos escritórios da Distribuidora Literária Catarinense Ltda. (Edições Globo) rua Tenente Silveira, 56 - Florianópolis.