Biblioteca Pública — C. Posta,204

JORNAL ... TAXA PAGA FLORIANÓPOLIS

TEMPO – Frente fria: em curso. Pressão atmosférica média: 1005,6 milibares. Temperatura média do dia: 18.8 graus centígrados. Umidade relativa média: 92,7 por cento. Estado médio do céu: cumulus, stratus, de meio encoberto a claro, com algumas precipitações esparsas no litoral e planalto. Previsão: A. Seixas Netto.

O ESTADO

Florianópolis, Sexta-feira, 15 de junho de 1973 – Ano 59 – No. 17.243 – Edição de hoje 16 páginas – Cr$ 0,50

PNEUMOLOGIA – Teve início ontem no auditório da Faculdade de Direito um curso sobre "Pneumologia", ministrado pelo professor Mozart Tavares de Lima Filho, da Faculdade de Medicina de São Paulo. O curso, que se estenderá até amanhã, destaca em seu programa os estudos sobre micoses e parasitas do pulmão", "início da tuberculose no adulto" e outros assuntos.

Colombo afirma que já cumpriu 62% das metas

O Governador Colombo Salles deu por cumpridas 62% das metas estabelecidas pelo Projeto Catarinense de Desenvolvimento, em pronunciamentos que vem fazendo na Região Oeste do Estado, onde cumpre um longo roteiro de visitas. Enquanto isto, na Capital, os meios políticos aguardam a retomada das gestões iniciadas semana passada em busca de uma solução para a crise da Arena. Acham que com o regresso do Governador – que se dará hoje – sejam reiniciados os entendimentos com a área política, embora durante sua viagem o Sr. Colombo Salles tenha conversado em várias oportunidades com o presidente da Arena, Sr. Jorge Bornhausen, que participou da comitiva como convidado do Governador (Pag.3).

Querem colocar Marinho no time

Zagalo está sendo pressionado para escalar o lateral Marinho na seleção brasileira, mas nada quis adiantar ontem em Berlim sobre se o jogador fará sua estréia na atual excursão no jogo de amanhã contra a Alemanha. No entanto, confirmou Leão no gol. Sobre as demais posições, disse que só anunciará na hora do jogo (Pág.15).

Marinho, por enquanto apenas um turista. Zagalo não diz até quando.

A mensagem é o meio de justificar os fins. E a Cotesc comunica.

Cotesc faz buracos, mas justifica os seus fins

A Cotesc resolveu adotar uma maneira simpática de dizer à população que os incômodos buracos abertos em quase toda a cidade se destinam a um fim elevado. Cartazes estrategicamente colocados nas proximidades desses buracos anunciavam que não há mal que sempre dure. E a comunicação foi feita.

(Mais notícias na página 8).

Assaltos à bandeira-2 preocupam motoristas

Preocupados com recente assalto ocorrido na capital, motoristas de táxis que trabalham na "bandeira dois", temerosos de que surja uma onda destes assaltos, estudam a questão, procurando achar fórmulas que serão levadas às autoridades de segurança, para que seja dada maior garantia aos profissionais que trabalham à noite (P.14).

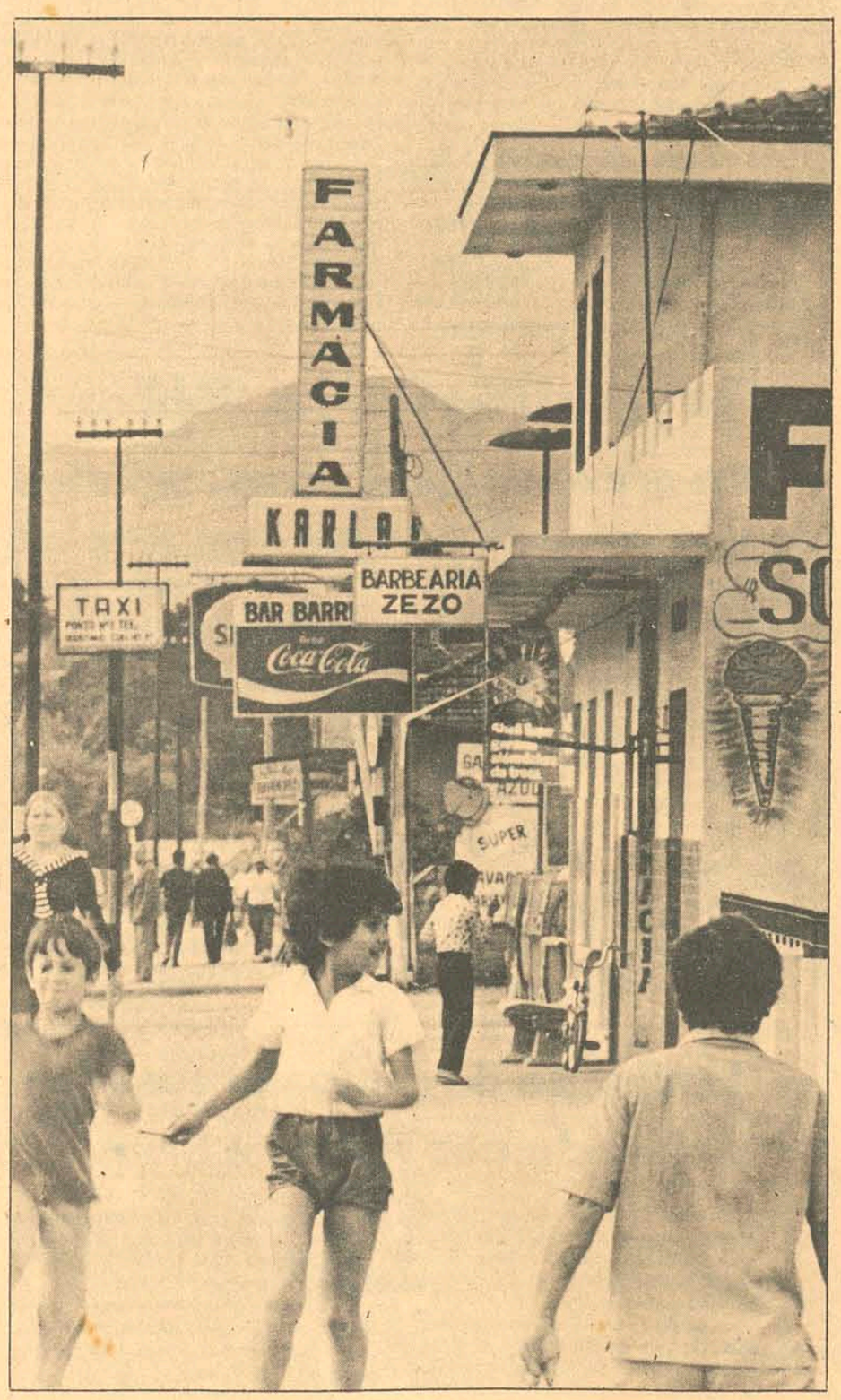

Barreiros: território disputado

Há tempos, já houve quem falasse em anexar Barreiros a Florianópolis. Hoje, talvez ainda exista quem pense assim, mas não há quem se atreva a dizer. Ligado mais à Capital que ao município onde se insere, Barreiros já está pensando, ele próprio, em se tornar também um município. Mas São José não deixa (Página 9).

O povo se acercou da maquete para dizer que também quer o hospital.

Ainda na rua a campanha pelo hospital

A campanha movida pelos estudantes da Universidade Federal em favor da construção do Hospital das Clínicas voltou ontem às ruas. A maquete do projeto foi exposta na Praça 15, onde os estudantes aproveitavam o interesse do público para vender plásticos (Página 8).

NOTA DE FALECIMENTO

VERA LINHARES DE ANDRADE

Faleceu ontem, no Hospital Celso Ramos, a Senhora VERA LINHARES DE ANDRADE, esposa do Senhor Ronaldo de Andrade.

A extinta era filha do Coronel Ivan Dêntice Linhares.

O sepultamento ocorrerá sábado, saindo o férettro do Necrotério do Hospital Celso Ramos, para o Cemitério São Francisco de Assis.

Acervo: Biblioteca Pública SC - Hemeroteca Digital Catarinense

ARGENTINA

Campora viaja hoje a Espanha para levar Peron de volta a Argentina

O Presidente argentino Hector Campora chega hoje a Madri em visita oficial de cinco dias, com dois objetivos: levar a Buenos Aires o ex-presidente Juan Domingo Peron e estabelecer as bases para uma maior aproximação com a Espanha em todos os sentidos.

Campora precisa de Peron, seu mentor político e responsável por sua ascensão à Presidência, pois sem sua presença física, a tarefa de reerguimento da República Argentina seria muito difícil. Ele é necessário, principalmente, para colocar em ordem o justicialismo e para acabar com as sérias divisões constatadas nesse movimento político.

Afirma-se que Campora está disposto a encaminhar as relações de seu país com a Espanha por um caminho novo e sem ressentimentos. Para tanto, manterá entrevistas com o generalíssimo Franco, com o novo presidente do Conselho de Ministros, almirante Luís Carrero Blanco, e com os principais ministros do gabinete espanhol. Reunir-se-á com os ministros das Relações Exteriores, Finanças, Indústria, Comércio, Agricultura, Trabalho e Planejamento, e Desenvolvimento.

Campora retornará a Buenos Aires no dia 20, acompanhado de sua comitiva e de Peron. Círculos peronistas comentam que seu líder não parou nas últimas semanas, e já tem planos bem definidos sobre a linha de ação a seguir. Embora não consiga esconder seus 77 anos – sua dificuldade em caminhar denota isto – ainda se encontra em boas condições de saúde para enfrentar a difícil tarefa de procurar transformar seu país num dos líderes da América Latina.

O Governo e o Movimento Peronista preparam todos os detalhes de grande recepção que será tributada a Peron, quando pisar o solo argentino, na próxima quarta-feira. Na curta distância entre o aeroporto internacional de Ezeiza, 30 quilômetros ao sul, e num grande espaço aberto, será realizada a concentração popular que poderá reunir mais de dois milhões de pessoas, segundo cálculos oficiais.

Peron e Campora juntos: transformação na Argentina

Peron fará um pronunciamento a todo o país e depois se locomoverá, de helicóptero, com Campora, até a sede do Governo, localizada na Praça de Mayo, no centro de Buenos Aires. Campora e seus ministros pedirão ao veterano líder que presida uma reunião de gabinete na Casa Rosada, em torno da velha mesa utilizada por Peron, com a mesma finalidade, durante seus nove anos de Governo (1946-55). Campora receberá, após, Peron e sua terceira esposa, Isabel Martinez, na residência presidencial de Olivos, onde haverá um banquete de confraternização.

Numa de suas primeiras medidas contra a espiral inflacionária, Campora ordenou uma baixa nos preços de venda da carne, entrando numa guerra com os pecuaristas, que, em consequência, diminuiram o fornecimento do produto.

Pecuaristas em "guerra" com o governo argentino

O Presidente Campora encontra-se em guerra com os pecuaristas e as primeiras baixas registradas foram sofridas pelos consumidores de carne. Uma associação de revendedores advertiu, quarta-feira, que se o fornecimento não aumentar, 40 por cento das casas de carne de Buenos Aires terão que fechar suas portas.

Numa de suas primeiras medidas contra a espiral inflacionária, Campora ordenou uma baixa nos preços de venda, no atacado, a 29 de maio último. Os pecuaristas reagiram, retendo seus animais e não os enviando ao mercado. Fortes chuvas, nos últimos dias, agravaram os problemas. Milhares de hectares de terra foram inundados e até os pecuaristas que precisavam vender encontraram dificuldades para que suas remessas chegassem ao mercado de Liniers, a oeste da capital.

À medida que foram baixando os preços, também se reduziu o fornecimento. A 30 de maio, entraram 11 mil cabeças em Liniers e nos três dias seguintes, a cifra desceu, respectivamente, para 8 mil, 4 mil e 3.900. Após duas semanas de vendas reduzidas, o fornecimento voltou a aumentar, passado para 10.095, mas nenhum criador de gado, nem funcionário do Governo, acreditam que a luta tenha sido vencida.

A carne de vaca faz parte da dieta argentina, mas existe um tipo de racionamento, há dois anos, embora o número de cabeças de gado tenha superado o número de habitantes, na proporção de 52 milhões para 23 milhões. A carne significa para o país sua maior fonte de dólares, mas o grande consumo local reduziu muito a quantidade disponível para a exportação. Lanusse proibiu a venda interna de carne de vaca uma semana sim e outra não, a fim de aumentar a exportação. Esta providência, juntamente com o alto preço internacional vigente, fez com que a Argentina registrasse um excedente de 48 milhões de dólares em 1972, contra um deficit de 129 milhões em 1971. Há vários meses, a proibição sobre a venda de carne foi levantada parcialmente. A carne de vaca, quando disponível, podia ser vendida todos os dias nos açougues, mas os restaurantes e outros locais de refeição pública tinham que servir pratos à base de carne apenas um semana sim e outra não.

Secretário é obrigado a renunciar

O sub-secretário de obras e serviços públicos da Argentina, Horácio Zubiri, foi obrigado ontem a redigir um pedido de renúncia pelos funcionários do Ministério, que invadiram seu gabinete. Segundo fontes do Ministério, cerca de 30 servidores entraram no gabinete do sub-secretário e exigiram que escrevesse uma carta de renúncia em sua presença. Zuribi, um dos poucos ministros não peronistas, teve que concordar, diante das ameaças do grupo.

Candidatura de Peres Jimenez à presidência foi rejeitada

O Conselho Supremo Eleitoral da Venezuela não aceitou a inscrição da candidatura presidencial do ex-diretor Marcos Peres Jimenez, por considerar que ele está inabilitado pela Constituição. Perez Jimenez foi indicado como candidato presidencial pelo Partido Cruzada Cívica Nacionalista e outros grupos políticos. No entanto, o Conselho Supremo Eleitoral anunciou que o general reformado não podia aspirar à Presidência da República, pois foi condenado por delitos de enriquecimento ilícito e malversação. Uma emenda constitucional aprovada há dois meses inabilita para ocupar a Presidência da República, ser Magistrado de Tribunal ou Legislador, as pessoas condenadas por um Tribunal ordinário por delitos contra o erário público.

Seguidores de Jimenez consideram que a emenda constitucional não pode ser aplicada retroativamente e disseram que irão recorrer da decisão do Conselho Eleitoral perante a Corte Suprema da Justiça. A corte tem um prazo de dez dias para decidir sobre o recurso e esta será definitiva. Argumentam que a Corte Suprema de Justiça que julgou Jimenez tem atribuições estabelecidas na própria Constituição, o que torna este supremo órgão do Poder Judicial num Tribunal com características e hierarquias muito distintas dos tribunais comuns da República.

Comunitas italianos querem governo católico-socialista

O Partido Comunista Italiano, o maior do Ocidente, ofereceu-se ontem para participar na elaboração do programa de um futuro governo católico-socialista na Itália. Sua oferta coincide com as consultas iniciadas pelo presidente Giovanni Leonne com os dirigentes políticos e parlamentares para escolher um novo primeiro-ministro.

O Primeiro-ministro Giulio Andreotti, do Partido Democrata Cristão, apresentou na última terça-feira a renúncia de seu governo centrista. Sua decisão, já esperada, permitirá ao principal partido italiano manobras no sentido de incorporar novamente os socialistas marxistas no Governo. Os democratas-cristãos e os socialistas romperam em janeiro de 1972 uma coalizão de centro esquerda que durou dez anos, dando origem ao governo Andreotti, apoiado por uma aliança com os Liberais, de tendência conservadora.

NOVA RELAÇÃO COM O PC

Luciano Barca, do Partido Comunista, fala sobre a oferta dos comunistas no semanário do partido, "Rinascita": "A questão em debate não é um encontro entre o Partido Católico e o Partido Socialista, mas a da nova relação que deve existir com o Partido Comunista, em razão da gravidade da situação e de nossa força. O Partido Comunista, segundo em importância no país, congrega cerca de 27 por cento do eleitorado e controla a maior organização sindical. Uma atitude benevolente dos sindicatos controlados pelos comunistas seria vital para o êxito de qualquer tentativa do governo destinada a fortalecer a difícil situação econômica. Barca disse que seu partido não exigia participação no Governo, mas "no planejamento e aplicação dos pontos essenciais do programa do Governo". Entretanto, o ex-presidente Giuseppe Saragat pediu a rápida formação de uma maioria de centro-esquerda. Depois de uma entrevista com o presidente Leone, Saragat, líder dos socialistas democratas moderados, mencionou os pontos prioritários num programa de centro esquerda: a política anti-inflacionária, as reformas sociais e a austeridade, inclusive um aumento de impostos.

O Governo da Colômbia, ante os graves distúrbios estudantis, que em três dias deixaram um saldo de cem feridos e centenas de presos, adotou a partir de ontem rigorosas medidas de segurança nas principais cidades do país.

Colômbia adota a linha dura para conter estudantes na rua

O Governo colombiano adotou ontem rigorosas medidas de segurança nas principais cidades, onde três dias consecutivos de distúrbios estudantis deixaram um saldo de cem feridos e centenas de presos.

Os estudantes protestam contra o fechamento de três universidades e a morte de um aluno da Universidade de Antióquia, na sexta-feira passada, em Medellin. Nessas desordens, vários veículos foram incendiados. Ontem, continuaram os distúrbios e, em Sogamoso, durante uma passeata de estudantes secundários, um jovem foi ferido a tiros.

As manifestações mais violentas, entretanto, ocorreram anteontem em Bogotá. Quarenta e sete pessoas, 42 das quais pertencentes às Forças Armadas, ficaram feridas. Cinquenta estudantes foram detidos, segundo informações da polícia.

Em Mddellin, a segunda cidade do país, estudantes da Universidade Autônoma Latino-Americana capturaram dois cinegrafistas de televisão e os despiram. Depois, foram libertados. Os distúrbios estudantis em Medellin, começaram na sexta-feira, tendo a Universidade de Antióquia, a segunda mais importante do país, sido fechada depois que eles incendiaram o prédio da faculdade de engenharia.

Estão fechadas, também, a Universidade Industrial de Santander, em Bucaramanga, e a Universidade de Tolima, em Ibague. As duas cidades têm sido agitadas por graves desordens. O Governo denunciou que há um plano subversivo, do qual fazem parte estudantes expulsos no ano passado das universidades, por instigarem greves e movimentos para causar balbúrdias e tentar paralisar o ensino. Um plano para forçar uma greve nacional universitária fracassou anteontem, mas os estudantes mantiveram a intranquilidade com suas violências e manifestações de rua. Forças da polícia e do Exército patrulham as principais cidades do país para manter a ordem.

WATERGATE

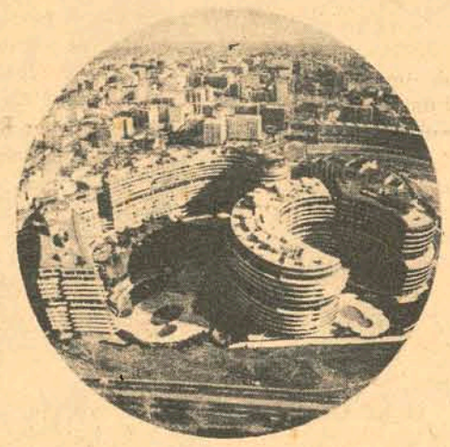

Magruder confessa participação no caso Watergate

Jeb Stuart Magruder, ex-vice-diretor da campanha para a reeleição de Nixon, confessou ontem sua participação no caso Watergate e declarou que, no seu entender, o Presidente não tinha conhecimento de "nossos erros neste assunto". Mas disse que um funcionário da Casa Branca sabia do plano de vigilância eletrônica três meses antes que fosse executado. Asseverou ter informado a Gordon Strachan, funcionário da Casa Branca, que trabalhou diretamente com o chefe de pessoal H.R. Haldeman.

Ao testemunhar nas audiências televisadas do Senado, disse que pessoalmente informou a Strachan que os planos para a espionagem eletrônica haviam sido aprovados por John N. Mitchell. Declarou que ele aprovou, como diretor da campanha e ex-procurador-geral, a proposta final de interferência por 250 mil dólares, no dia 30 de março de 1972, em Key Biscayne, Flórida. Disse que a operação foi proposta primeiro por G. Gordon Liddy, então ajudante da campanha e posteriormente conspirador de Watergate. As transcrições das conversações telefônicas foram fornecidas regularmente a Mitchell, afirmou Magruder, acrescentando que Strachan também as viu, mas não recebeu cópias para seu próprio uso. Disse também que John Dean, conselheiro da Casa Branca, expulso, estava entre os presentes nas duas reuniões durante as quais Liddy apresentou os planos de espionagem. "Infelizmente cometemos alguns erros na campanha, o que resultou numa importante preocupação nacional", declarou finalmente, manifestando que se responsabiliza por seus próprios atos.

Nixon congela os preços por 60 dias

O Presidente Nixon congelou todos s preços, por um prazo de 60 dias, a fim de administrar a economia afetada pela inflação, um tratamento de choque e dar tempo para estabelecer um sistema mais rígido de salários e preços. Entretanto, os salários, as rendas, os juros, os dividendos, e as matérias primas agrícolas em nível de produtor, não foram congelados pelo Presidente.

CONTROLE

Num discurso que fez pela televisão, o Presidente norte-americano disse ao País que todos os demais preços pagos por bens e serviços, durante os próximos dois meses, não poderão superar os preços existentes durante o período compreendido entre primeiro e oito de junho. Dentro deste programa anunciado, Nixon enviou ao Congresso uma solicitação para que este lhe permita eliminar as taxas alfandegárias sobre a carne importada e outros produtos em falta, como a madeira compensada e o zinco, bem como autorização para vender mais excedentes procedentes das reservas governamentais.

Sobre o não congelamento dos salários, disse o Presidente que estes não haviam sido fator importante na elevação dos preços. Porém, pelo menos por enquanto, os salários continuarão sujeitos às normas da "Fase Três", que, de modo geral, limita os reajustes anuais dos salários em 5,5 por cento.

Comissão pede a Banzer ampla anistia aos presos políticos

A Comissão de "Justiça e Paz" da Bolívia exortou o presidente Hugo Banzer a conceder ampla anistia política, como primeiro passo para a pacificação do país, enquanto um grupo de mulheres obtinha a promessa do Governo de que os presos políticos serão julgados rapidamente. A promessa governamental constituiu um triunfo para o grupo de mulheres que terça-feira à noite iniciou o movimento para o rápido julgamento dos detidos. Elas ameaçaram declarar-se detidas voluntariamente enquanto os processos não fossem iniciados.

As mulheres reuniram-se ontem durante quase três horas com o Ministro do Interior, coronel Walter Castro, o qual assegurou que os presos passarão para a justiça comum, e os implicados por delitos de pouca importância serão libertados. Calcula-se que há 300 presos políticos na Bolívia. A Comissão de "Justiça e Paz", entidade filiada à organização do Vaticano com o mesmo nome, ao apoiar o movimento de mulheres ressaltou que a anistia seria também o primeiro passo para a constitucionalização do país, através das eleições.

O movimento em favor dos presos recebeu também o apoio dos 99 religiosos católicos e denominações evangélicas que há cinco meses denunciaram a violência que impera na Bolívia há muitos anos e os métodos repressivos empregados pelo atual regime. Os religiosos, em documento divulgado na noite de quarta-feira, diziam que "as sistemáticas detenções por meras suspeitas, o atraso nos trabalhos da justiça, o total desconhecimento da maioria dos presos dos motivos de sua detenção, as torturas, fazem com que o nosso silêncio, e o da igreja, possa fazer comprometedor". O grupo de mulheres enviou uma carta ao Ministro do Interior, com cópias a mais de 30 personalidades e instituições, incluindo entre estes o Papa Paulo VI, o Presidente Hugo Banzer, a Comissão Internacionall dos Direitos Humanos, Cruz Vermelha Internacional e Conselho Mundial de Igrejas Evangélicas.

Uruguai: Servidores Públicos em greve exigem novos salários

A contínua onda de agitação trabalhista, em prol de melhorias salariais, acentuou-se ontem, no Uruguai, com a paralisação, por 24 horas, de 180 mil funcionários públicos, que exigem aumento de vencimentos. A greve atinge todos os setores da administração oficial.

A Confederação dos Funcionários do Estado, filiada à poderosa Convenção Nacional dos Trabalhadores, dominada por comunistas, determinou a parada por motivos de melhora salarial. A própria CNT, por sua vez, está exigindo aumentos para o operariado da ordem de 80 por cento, para compensar o acentuado índice inflacionário. O governo do presidente Juan Maria Bordaberry, que estuda um prometido aumento de vencimentos para o próximo mês, ainda não fixou nenhuma percentagem. Em meios autorizados de Montevidéu, comenta-se que o reajuste não supera os 25 por cento. A Convenção Nacional dos Trabalhadores exigiu um aumento de 35 por cento em maio último. Entretanto, ao ser conhecido o último índice inflacionário, que indicou uma elevação de custas de 33,1 por cento, de janeiro a maio, a entidade elevou suas exigências para 80 por cento. Caso não sejam atendidas as suas pretensões, a CNT já articula uma greve nacional, para o dia 21 de junho.

ACUSAÇÕES A BORDABERRY

O Partido Nacional, principal da oposição, acusou ontem o presidente Juan Maria Bordaberry de "tentar esterilizar" o trabalho parlamentar, com sua insistência para que o senador esquerdista Enrique Erro seja privado de suas imunidades parlamentares e submetido a julgamento político por suas possíveis ligações com os terroristas Tupamaros. Há dois meses que o principal centro de interesse de ambas as câmaras é o caso Erro, que pertence à Frente Ampla Esquerdista. Primeiramente, a justiça militar tentou conseguir, através do governo, a cassação, encontrando muitas dificuldades. Depois, um deputado do Partido Colorado de Bordaberry promoveu o julgamento político contra Erro. Quando parecia que essa iniciativa seria recusada, o Governo apresentou possíveis novas provas, apontando Erro como Chefe civil do movimento Tupamaro.

Limitação de armamentos será debatida por Nixon e Breznev

O Presidente Richard Nixon e o dirigente soviético Leonid Brezhnev concentrarão as conversações da próxima reunião na limitação de armamentos e no desenvolvimento de laços econômicos mais estreitos.

Entretanto, segundo alguns comentaristas políticos, não se deve esperar da visita de Brezhnev aos Estados Unidos, entre 18 e 26 do corrente, um acontecimento comparável ao acordo que Nixon assinou em Moscou sobre as armas defensivas, há pouco mais de um ano.

Por exemplo, seria muito surpreendente que Nixon e Brezhnev chegassem a um entendimento sobre o Oriente Médio, onde se considera que a guerra e a paz estão nas mãos de Israel e Estados árabes. Alguns acordos já prontos para serem anunciados, são de importância relativa.

No discurso que Nixon proferiu na televisão, dedicado quase que exclusivamente aos problemas econômicos do país, o Presidente norte-americano falou também sobre a reunião com o mandatário soviético.

– Somente posso prever com confiança que de nossas relações surgirão medidas que irão reduzir a corrida armamentista e o perigo de guerra, disse Nixon.

Entre outras coisas, os dois dirigentes planejam decidir a direção das conversações sobre armas ofensivas em Genebra. Esperam também uma melhoria nas relações comerciais entre os dois países, ainda que o Presidente não precise recordar a Brezhnev que é o Congresso quem dá a última palavra.

Esta visita do dirigente soviético é em retribuição à que Nixon realizou no ano passado a Rússia. Além das conversações, Brezhnev deverá visitar o Centro Espacial de Houston e diversas cidades norte-americanas.

Acervo: Biblioteca Pública SC - Hemeroteca Digital Catarinense

Governador diz no Oeste que 62% das metas do PCD estão cumpridas

Em pronunciamento feito no Oeste do Estado, onde se encontra há quatro dias cumprindo programa de visitas a diversos municípios da região, o Governador Colombo Salles declarou que 62% das metas propostas pela Ação Catarinense de Desenvolvimento já estão cumpridas nestes dois anos de atividades de sua administração. Em Chapecó o Sr. Colombo Salles informou que aquela cidade estará integrada ao sistema de micro-ondas até o próximo ano, possibilitando a implantação do sistema de discagem direta à distância. Disse que entre as metas principais para o município estão os projetos de abastecimento d'água e sistema de esgotos.

Em Chapecó o Governador inaugurou diversas obras públicas, incluindo várias escolas básicas construídas através de convênios firmados entre a Secretaria da Educação, Secretaria do Oeste e Ministério da Educação. Também efetuou visitas às instalações do Hospital Psiquiátrico, Penitenciária Agrícola e acesso da cidade à BR–282.

Em Maravilha e São Carlos o Sr. Colombo Salles inaugurou os postos de saúde construídos naqueles municípios, ocasião em que o Secretário Prisco Paraíso, da Saúde, afirmou que 47 postos já se encontram instalados no Estado e que os planos são de atingir os 197 municípios catarinenses. O posto de saúde de Maravilha foi construído em terreno doado pela Prefeitura e seu custo atingiu Cr$ 60 mil. Os equipamentos foram adquiridos por Cr$ 19.126,44 e está composto por uma equipe de um médico, um dentista e dois auxiliares de serviços médicos.

Depois de São Carlos o Governador Colombo Salles esteve em Cunha Porã, onde inaugurou as instalações da nova agência do Banco do Estado.

Ontem, acompanhado de vários auxiliares, visitou os municípios de Guarujá do Sul, Guaraciaba, Descanso, Tunas e Itapiranga, onde foram inauguradas diversas escolas básicas, a rede de abastecimento d'água de Descanso e o posto de saúde de Itapiranga.

O Sr. Colombo Salles está sendo esperado hoje nesta Capital.

O Governador está no extremo–Oeste do Estado desde terça-feira, onde cumpre um extenso programa de visitas a diversos municípios da região, inaugurando obras de sua administração. O Sr. Colombo Salles está no Oeste acompanhado de diversos auxiliares, devendo regressar hoje à tarde a Florianópolis.

Organização Mundial da Saúde dá assistência técnica para o Estado

"A Organização Mundial da Saúde e a Organização Pan-Americana da Saúde não são fundações ou instituições privadas, mas organismos técnicos sustentados pelos governos dos países a eles filiados e, por tal razão, todos os governos têm motivo de exigir a sua ajuda em resolver problemas relacionados com a saúde de seu povo". A afirmação é do representante da Organização Mundial da Saúde no Brasil, Sr. Manoel Sirvent Ramos, durante sua permanência em Florianópolis, onde manteve encontro com o Secretário da Saúde e Retiro da UFSC para conhecer a realidade do setor saúde em Santa Catarina e colher informações referentes ao Hospital das Clínicas da Universidade.

É de interesse da Organização Pan-Americana da Saúde, através do Ministério da Saúde e Secretaria da Saúde Santa Catarina colaborar no desenvolvimento da política estadual de saúde, oferecendo bolsas de estudo e viagens visando formar pessoal especializado em diversas disciplinas e práticas como legislação sanitária, epidemologia visando conseguir uma vigilância "in loco" para tratamento eficaz das doenças transmissíveis, pessoal especializado para manejo de artigos clínicos. Bem como enviar técnicos que possam ajudar em programas de saneamento de água e esgoto no que se refere principalmente à organização e administração destes programas, e pessoal especializado que possa lecionar nas universidades disciplinas de interesse da região.

"O Brasil, como os demais países da América Latina – afirmou –, no que se refere à saúde de seu povo está no nível que permite o seu estado atual econômico e social. Estão todos na situação que os coloca seu nível de desenvolvimento, porém o Brasil é um dos que melhores condições tem no nosso continente, e o caminho que está seguindo na luta pela saúde de seu povo é o caminho mais lógico que poderia tomar." Pan-Americana da Saúde que há 2 anos, exatamente desde abril de 1971, não a cobertura dos serviços, o controle das doenças transmissíveis, de ajuda às mães e filhos, de distribuição de medicamentos a um menor preço e a intensa atividade que se verifica para levar a água para 80% da população até o final da década são de uma estrutura e planejamento excelentes, porém muito esforço terá que ser dispendido para a erradicação, por exemplo, da malária, devido aos problemas ecológicos existentes, por tratarem-se de áres com populações dispersas, embora pequenas, e ainda a falta de uma tecnologia mais moderna para o tratamento. Mas foi num esforço conjunto entre técnicos do governo brasileiro e da Organização Pan-Americana da Saúde que há 2 anos, exatamente deste abril de 1971, não mais se registrou nenhum caso de varíola no Brasil, embora isto ainda mereça um estudo mais detalhado por parte da Organização, registra o Dr. Sirvent Ramos.

O representante de OMS no Brasil continua na Capital

Referindo-se ao Hospital das Clínicas, disse que não pode pronunciar-se porque não veio para estudar a fundo a questão, mas a Organização enviará seus técnicos para estudarem a viabilidade e praticabilidade do projeto, "porque não é um hospital para um dia mas para muitos anos e ele deverá dar condições tanto para os doentes, como médicos, e todo este grupo de profissionais do Centro Bio-Médico". Somente através de estudos detalhados é que se poderá chegar a uma conclusão válida, que então, se possível dentro de alguns meses, será apresentada ao Reitor da Universidade. E assim como as Organizações Mundial e Pan-Americana da Saúde já ajudaram em outros projetos, quando se pedir dentro do possível elas darão sua colaboração, "pois elas também são da América".

A crise da Arena catarinense continua sem solução e os debates terão continuidade a partir de hoje, quando o Governador retornar do Oeste.

Setores políticos voltam hoje a se movimentar com retorno de Colombo

Com o regresso do Governador Colombo Salles à Capital, hoje, deverão ser reiniciados os entendimentos na área política com vistas à pacificação interna da Arena, assunto que envolve aberturas na área governista para uma maior participação política na administração. A questão mantém em constante vigília as lideranças partidárias, interessadas num desfecho que conduza à união das forças políticas da agremiação governista. Os entendimentos foram interrompidos em meados da semana, com a viagem do Governador ao Oeste, e após o grupo parlamentar "Os 15" da Assembléia ter-se rebelado contra o critério da eleição de um Deputado Federal para a Vice–Presidência do Diretório Regional do Partido. O critério ficara estabelecido dentro da "solução global" anunciada, que compreendia a indicação dos Deputados Epitácio Bittencourt e Evaldo Amaral para as Secretarias da Justiça e da Administração, e do Senador Antônio Carlos Konder Reis para a Secretaria dos Serviços Públicos. O representante catarinense no Senado havia aceito o convite formulado neste sentido pelo Governador Colombo Salles, e aguardava que fossem satisfeitas algumas condicionantes, entre as quais estava a de que fosse eleito um parlamentar federal para 1o. Vice–Presidente. Com a discordância da ala parlamentar criou-se um impasse. O Presidente Jorge Bornhausen em vista disso não anunciou ainda a data da reunião do Diretório Regional, que foi suspensa sábado último ao se confirmarem os desentendimentos internos quanto ao encaminhamento do tema.

Todas estas decisões são aguardadas com expectativa nos meios políticos situacionistas, pela sua repercussão tanto na esfera partidária quanto na ,administrativa. Além da integração dos políticos à administração, com a indicação de deputados às Secretarias, o esquema proposto viria estabelecer um termo de convivência mais cordial e harmônica entre os grupos político-partidários, atualmente dissociados, na área parlamentar, em vista de disputas de posições no plano político regional.

ATENÇÃO

Confiem suas transações imobiliárias a IMOBILIÁRIA LUNAR que se encontra, devidamente, aparelhada para tal ramo comercial.

Portanto, proprietários de casas, terrenos e apartamentos, entreguem-nos a solução desses problemas que teremos prazer em solucioná-los.

O nosso corretor oficial – Sr. EDISON CORRÊA -, registrado no CRECI sob no. 2.644, prestar-lhes-á os informes necessários.

Visitem-nos à rua Cel. Pedro Demoro, no. 1.966 – 1o. and. – Sala 2 – ESTREITO.

LEIA E DIVULGUE "O ESTADO"

cef

Caixa Econômica Federal

leilão JÓIAS MERCADORIAS

A CAIXA ECONÔMICA FEDERAL – Filial de Santa Catarina comunica aos interessados que efetuará, no dia 23 do corrente mês, leilão de JÓIAS E MERCADORIAS, relativo aos contratos vencidos em 30.04.73.

HORÁRIO: 9,30 horas.

LOCAL: Praça XV Nov., 30

EXPOSIÇÃO: das 8,30 às 9,30 horas.

Recursos de radialistas é julgado

O Tribunal Superior do Trabalho, apreciando recurso da Rádio Diário da Manhã de Florianópolis, determinou, por unanimidade, que a empresa pague aos seus empregados o reajuste salarial conseguido pelo Sindicato dos Empregados em Empresas de Radiodifusão e Televisão de Santa Catarina no ano passado. O presidente do Sindicato, radialista Osmar Teixeira, informou que após a publicação do acordão do TST no Diário Oficial da União, no prazo de 10 dias, o processo voltará para o Tribunal Regional do Trabalho, em Porto Alegre, e posteriormente para a Junta de Conciliação e Julgamento de Florianópolis, para a execução da sentença.

No Tribunal Superior do Trabalho o processo foi relatado pelo Ministro Thélio da Costa Monteiro, funcionando como revisor o Ministro Fortunato Peres Júnior. Constituído pelo Sindicato dos Radialistas de Santa Catarina, a sustentação oral coube ao advogado Rômulo Teixeira Marinho.

Novos concursos na Fundação Hospitalar de SC

A Fundação Hospitalar de Santa Catarina vai realizar concursos públicos para o prenchimento de diversos cargos de auxiliar de enfermagem, escriturário, atendente, servente e porteiro. Os interessados poderão se inscrever até o próximo dia 27 na sede do Instituto Técnico de Administração e Gerência – Itag – órgão que organizará o concurso.

Para o cargo de auxiliar de enfermagem existem 130 vagas, sendo 51 em Florianópolis, 39 em Lages, 12 em Itajaí, 11 em São José, quatro em Mafra, duas em Joinville e uma em Ibirama. Os números de vagas para o concurso de escriturário é de 53, das quais 26 em Itajaí, 13 em São José, nove em Lages, três em Joinville e duas em Ibirama. Para atendente, as vagas são em número de 227, das quais 69 para Florianópolis, 48 para Lages, 46 para São José, 28 para Itajaí, 26 para Joinville e 10 para Ibirama. O concurso de servente vai aproveitar 40 candidatos, sendo 18 em Florianópolis, 15 em Lages, cinco em Joinville e dois em Ibirama. Finalmente, para porteiro existem 11 vagas, sendo nove nesta Capital e duas em Joinville.

AL aprova semana que vem aumento para servidores

O projeto de lei governamental que concede aumento de vencimentos ao funcionalismo público estadual será votado pela Assembléia Legislativa na próxima semana, depois de concluída a tramitação da matéria pelos órgãos técnicos da Casa. O projeto está atualmente em exame na Comissão de Justiça, com parecer favorável do relator, Deputado Celso Costa, mas não foi votado na última terça-feira porque depois de encerrada a discussão o Deputado Luiz Henrique da Silveira pediu vistas. Após a votação na Comissão de Justiça, possivelmente segunda-feira, será ouvida a Comissão de Finanças, podendo o projeto estar em condições de ser apreciado em Plenário até o final da semana.

Para hoje está sendo aguardado na Assembléia ofício do Presidente do Tribunal de Justiça do Estado encaminhando projeto de lei que concede aumento de vencimentos aos servidores do Poder Judiciário. O aumento do pessoal da Assembléia Legislativa, que também deverá fixar-se no mesmo índice estabelecido pelo Executivo, será fixado através de Projeto de Resolução da Mesa Diretora daquela Casa, sujeito à votação do Plenário.

ESTADO DE SANTA CATARINA
SECRETARIA DOS SERVIÇOS PÚBLICOS
COMPANHIA CATARINENSE DE ÁGUAS E SANEAMENTO - CASAN -

EDITAL - TOMADA DE PREÇOS Nº 049/73.

A Companhia Catarinense de Águas e Saneamento – "CASAN" –, sociedade de economia mista estadual, registrada na Junta Comercial do Estado sob o no. 34.438, CGC do MF – no. 82.508.433/001, com sede à Rua Tiradentes no. 17, em Florianópolis – S.C., comunica que se encontram a disposição dos interessados no endereço acima mencionado os elementos da Tomada de Preços no. 049/73, destinada à aquisição de Material de PVC RÍGIDO e APARELHOS DE FERRO FUNDIDO para a REDE de DISTRIBUIÇAO do Sistema de Abastecimento de Água da cidade de CONCÓRDIA–S.C.

O Edital encontra-se afixado na sala de recepção do Departamento da Administração da CASAN, local onde deverão ser entregues as propostas até às 15:00 (quinze) horas do dia 03 (três) de julho de 1.973.

Horianópolis, 08 de junho de 1.973.
A DIRETORIA

um golpe de morte na inflação

"AZ DE OURO" - A MALHA DA SORTE - vende maravilhosas malhas para homens, mulheres e crianças.

COM PREÇOS DIRETOS DA FÁBRICA!

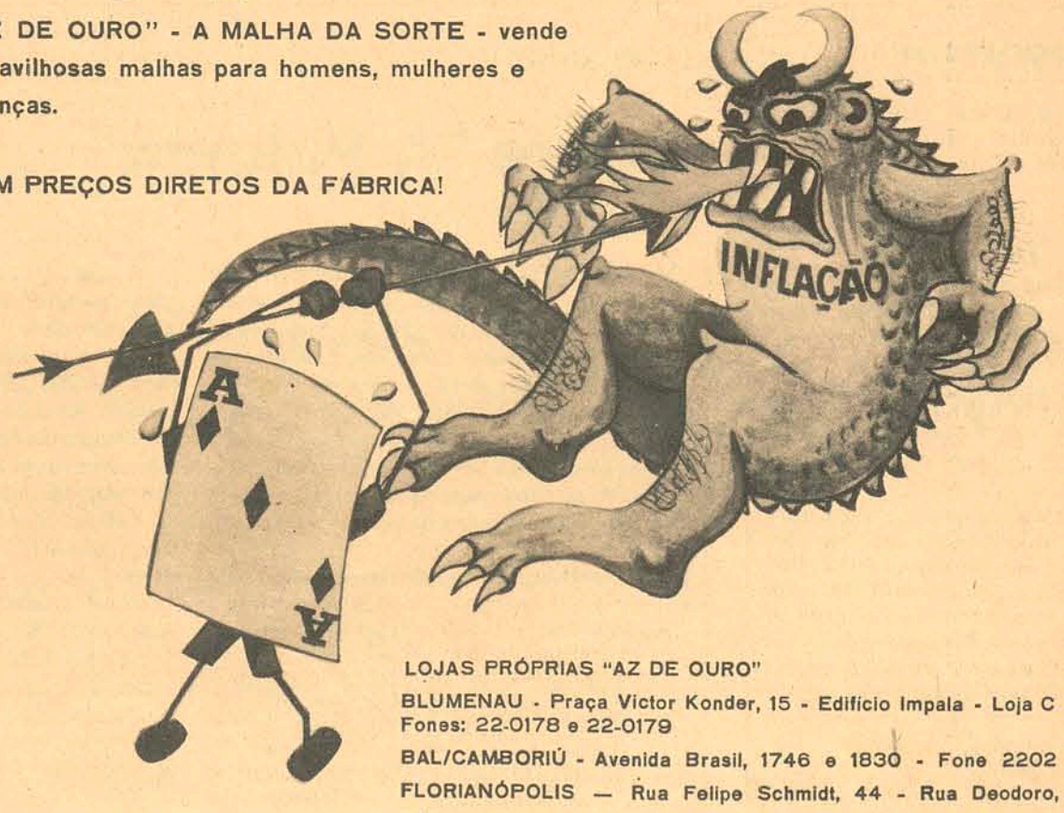

LOJAS PRÓPRIAS "AZ DE OURO"
BLUMENAU - Praça Victor Konder, 15 - Edifício Impala - Loja C
Fones: 22-0178 e 22-0179
BAL/CAMBORIÚ - Avenida Brasil, 1746 e 1830 - Fone 2202
FLORIANÓPOLIS — Rua Felipe Schmidt, 44 - Rua Deodoro, 28
SÃO PAULO — Rua das Palmeiras, 143
Fones: 220-4738 e 220-3640

Acervo: Biblioteca Pública SC - Hemeroteca Digital Catarinense

O ESTADO

Diretor: José Matusalém Comelli — *Editor-Chefe: Marcílio Medeiros Filho*

Cartas

Ao ouvir sobre o desquite nesta Capital, OE devia recorrer ao meio social que já elegeu para outras tomadas de opiniões, entrevistando o deslumbrado Dico da Filosofia, o bailarino Luizinho de Vila Palmira, ou Tuca, até há pouco um tarado de cinemas, de onde saía a pescoções para o jeep da SSI, agora o acarinhado cantor do embalo jovem das noites florianopolitanas. Tais "personalidades" não têm a obrigação de falar seriamente; e o que dizem pode ficar à conta de folclore.

Eu posso dizer que cinema, revistas, televisão e outras explicações assim puerís são causas de desquite entre nós. Mas quem ostenta um título de socióloga não pode. Não pode porque é fugir ao assunto, é desconversar; é negar-se a revelar o que realmente sente e conhece; é impedir o jornal de levar avante a promoção do debate da questão como parece ter pretendido.

Fugazmente, diz a socióloga Emiliana da Sila muito bem, que os jovens são hoje mais profundos conhecedores do mundo, pela soma de experiências em que se envolvem, embora sem maturidade nem senso de responsabilidade para decidir novas situações crescentes à sua frente. O resultado é crise de valores e instabilidade nas relações humanas, diz ela. E mais não diz.

É o que me impressiona, sempre que o desquite está em debate: todos parecem fugir de abrir-se em busca do remédio para tornar estável o casamento. E se limitam a explicações evasivas, quando não argumentam, dando ênfase a motivos frívolos ou inteiramente divorviados da questão, para meter um tampão no debate.

Não é a apologia do divórcio o que se quer. Casamento é sexo. E falar de sexo em desquite, como tenho visto, parece tabú. Somente dele não se fala para explicar porque se chega ao desquite. É impressionante! Até parece ser o que menos conta na questão. E porque? – Sebastião B. de Albuquerque. – Fpolis.

TUBARÃO

– Levamos ao conhecimento de V.S. que, por indicação do Prefeito Municipal de Tubarão, dr, Irmoto José Feurschuette, através de portaria divulgada na imprensa escrita e falada da cidade azul, assumimos a chefia da Coordenadoria de Educação e Cultura da Prefeitura Municipal, para controle, organização e aperfeiçoamento da rede de ensino sob a responsabilidade do Poder Executivo.

Estamos imbuídos dos melhores propósitos no sentido de bem servir à população escolar do município, e antecipadamente reivindicamos o imprescindível apoio de V.S. para os atos necessários ao bom andamento das atividades desta Coordenadoria.

Na expectativa de merecermos as atenções de V.S. apresentamos as cordiais saudações, ao mesmo tempo em que nos colocamos ao seu inteiro dispor. Professor Osni Mazon Debiasi, Coordenador de Educação e Cultura de Tubarão.

ENGARRAFAMENTO

Enquanto o Detran não mede esforço para solucionar os problemas de engarrafamento do trânsito na rua Felipe Schmidt, a Prefeitura nem se preocupa em deixar para o final de semana as obras de reparos nos calçamentos das ruas. Ontem, às 12 horas, operários municipais estavam melhorando um trecho em frente da Churrascaria Lindacap. Assim não dá mesmo para amenizar os sofrimentos causados pela ponte. Sandra R. Farias – Estreito.

A Mortalidade Infantil

Deve ter-se baseado em dados estatísticos insuspeitos a declaração feita pelo Dr. Prisco Paraíso, Secretário da Saúde, ao representante da Organização Mundial da Saúde, no Brasil, acerca dos espantosos índices de mortalidade infantil em Santa Catarina. Numa faixa etária de zero a 5 anos, computam-se em 35% as crianças que não sobrevivem.

Essa, aliás, é a razão do pertinaz interesse do Governo Colombo Salles, através da Secretaria do Estado competente para as providências opostas a tão alarmante fato. E, na verdade, a ação do nobre titular da Saúde reflete a disposição governamental, embora sejam complexas as causas do fenômeno, as quais, enumeradas pelo Dr. Prisco Paraíso, compreendem a desnutrição, causadora de problemas gastro-intestinais, as infecções respiratórias e as urinárias, além talvez de outras que escapam ao âmbito especializado da Saúde.

E evidente é que, dentro do quatro dessas causas, que se expressam em 90% de casos no Hospital Infantil de Florianópolis, as medidas aplicáveis pelas autoridades sanitárias têm sido diligentemente tomadas: saneamento básico, construção de novo Hospital Infantil, ampliação das unidades de Saúde, assistência de reabilitação e tantas outras que, – é de reconhecer e louvar – se desenvolvem em todo o território estadual. Especialmente na maternidade tem sido objeto de cuidados dos órgãos do Departamento Autônomo de Saúde Pública, cujo Diretor Geral, o Sr. Genovêncio Matos, também se esforça na proteção sanitária à criança.

Todavia, nem todas as causas desses espantosos índices de mortalidade infantil em Santa Catarina serão de ordem a conter-se na esfera dos setores da Saúde Pública. Lembremos, por exemplo, duas das mais decisivas na sobrevivência das crianças de idade até cinco anos, – para somente nos referimos à faixa etária citada pelo Secretário da Saúde: uma, o despreparo de certas mães no que concerne à alimentação da primeira idade, segundo os preceitos dietéticos: a outra – e lembremos a desnutrição – a precariedade dos recursos de economia dos pais para a adequada manutenção alimentar dos filhinhos.

A primeira dessass causas que fogem à alçada propriamente sanitária, tem raízes na ausência de uma orientação dietética, ou melhor, de uma perfeita educação específica, que não pode ser dada, pelo menos tão completamente e persuativamente quanto necessário, pelas assistentes sociais, por mais bem intecionadas e devotadas sejam estas. A outra é de economia familiar, não envolvendo, pois, responsabilidade dos órgãos da Saúde Pública.

Num dos seus memoráveis pronunciamentos – mais precisamente no discurso que proferiu, em 1970, alusivo ao Dia da Criança, – o Presidente Garrastazu Médici, dizendo que "enquanto houver uma criança é sinal de que Deus ainda tem esperança", acrescenta ter ele "a consciência de que o problema da criança, longe de ser tão apenas assistencial, entende todo um processo de transformação cultural, sedimentado nos valores maiores da civilização" e que uma política de bem estar infantil 'se desdobra nas áreas da saúde e da educação, da segurança social e da habitação, do trabalho, do amor, da compreenção".

É, portanto, complexíssimo o problema da proteção à infância e consequentemente deriva de causas múltiplas, que não excluem a econômica, sobretudo quando vem à publicidade, como agora, coincidentemente o aumento do preço de um produto fundamental da alimentação, como o leite.

Sem dúvida, o Governo não está desatento e nem somente do ponto de vista da Saúde estará encarando o assunto, tanto que toda a política atual de administração está voltada para a integração social, em bases de cada vez maior equilíbrio da economia popular.

Centro Industrial em S. José

A política de desenvolvimento aplicada aos setores da economia catarinense está prestes a concretizar, na Grande Florianópolis, uma auspiciosa conquista: empresas industriais estão sendo trazidas a localizar-se em municípios – de imediato São José e Biguaçu – novas fábricas que aproveitarão as facilidades de mão de obra e outras inegáveis vantagens oferecidas pela região e pelos estímulos financeiros.

A instalação um Centro Industrial em São José, em área já para isso destinada, é objeto de entendimento entre empreários e o Governo, com a cobertura financeira do Banco do Estado de Santa Catarina e do Banco Regional de Desenvolvimento do Extremo Sul e com o amparo da Prefeitura daquele Município.

O Secretário do Desenvolvimento Econômico, Sr. Hoyedo Lins, dentro das diretrizes da Ação Catarinense de Desenvolvimento, tem-se emprenhado diligentemente pelo assunto, que, tambem está sendo incentivado pelo Conselho Administrativo do Fundesc. Quanto ao que se relaciona com o Município de Biguaçu, uma fábrica de postes de concreto já está sendo implantada, em área para isso propiciada pela Prefeitura.

Outras iniciativas empresariais estão sendo estudadas. Como se vê, já foi dado um grande passo para a meta da industrialização, na Grande Florianópolis, e tudo faz crer que não se deterá essa ofensiva, prevista no plano governamental integrado que transformará também a Capital do Estado num polo industrial notável.

O Secretário do Desenvolvimento Econômico frisou, com propriedade, a circunstância de os empreendimentos agora em curso trazerem, entre os muitos benefícios de ordem econômica geral, "a absorção da mão de obra", gerante ampla repercussão social". E evidentemente essa será uma das consequências de particular importância, que outros investimentos trazidos para as áreas de Florianópolis acrescerão, a curto prazo.

Nota-se que o interesse empresarial por esta região está crescendo dia a dia, com expressão assinalável no desenvolvimento industrial, que se esboça no intento de um grupo industrial disposto a promover a implantação de uma fábrica de micro-tratores, idealizada por expectativa dos nossos órgãos de administração pública, nos setores econômicos, quanto à abertura duma fase decisiva para a implantação do Centro Industrial na Grande Florianópolis.

O fato se presta ainda, sob outros aspectos, a considerações que ponham em realce o significado desse movimento empresarial voltado para as posibilidades abertas à atividade industrial, como se está observando, já nem apenas numa região, mas em tantas outras do litoral e do interior. Em clima de ordem, em ambiente propício à operosidade e à expansão de capacidades realizadoras, Santa Catarina permite segurança nos investimentos e compensadores resultados. A confiança do empresariado, que se robustece ante esse clima de tranquilidade produtiva, além dos incentivos e oportunidades creditícias colimando o esforço empresarial, é fator que se apresenta em primeiro plano, entre os motivos que justificam essa feliz etapa, favorável à industrialização catarinense.

Sem dúvida, é tudo isso o produto da orientação traçada pelo programa do Governo do Estado, que, já em terceiro ano de execução normal, autoriza o otimismo das forças de produção que acompanham o crescimento do Estado. A Grande Florianópolis, finalmente, vai ter aquilo que de há muito necessitava, para a propulsão de largas áreas municipais aproveitáveis na implantação de seu parque industrial. Vale, assim, continuar operando em ritmo cada vez mais acelerado, reunindo energias e recursos de Empresa e Governo.

Gustavo Neves

Trivial Variado

Marcílio Medeiros filho

Oposição não se afasta do caminho

Na grande concentração política que pretende realizar em meados de julho, em Florianópolis, o MDB homologará a candidatura do ex-Prefeito de Blumenau, Sr. Evelásio Vieira, para concorrer às eleições ao Senado no próximo ano. Trata-se, na realidade, de um ato que se destina mais a produzir a ressonância de que ora a Oposição procura cercar seu trabalho eleitoral que uma formalidade à qual estaria obrigado o Partido. A candidatura do Sr. Evelásio Vieira se constitui, hoje, numa realidade consagrada dentro do MDB e a intensa campanha que a Oposição vem fazendo em torno do seu nome em todo o interior do Estado já produziu os primeiros resultados práticos, quais sejam os de demonstrar a obstinação com que o Partido caminha para as eleições de 1974. A reunião do MDB marcada para julho seria, então, o marco simbólico do início da campanha eleitoral da Oposição que, na verdade, já começou logo após o pleito municipal do ano passado.

Uma conquista importante fez o MDB de Santa Catarina ao longo dos últimos meses: montou uma estrutura que, embora esteja muito longe de ser a que os oposicionistas poderiam considerar a ideal para enfrentar a Arena nas eleições de 1974, já representa um esquema político respeitável para alimentar suas esperanças de expandir a representação que possui na Assembléia Legislativa e no Congresso Nacional. Ainda recentemente, um dos políticos de cúpula da Oposição afirmava ser bastante remota a possibilidade de o MDB conquistar a maioria na Assembléia, mas que na pior das hipóteses chegaria perto disto.

Dentro das pretensões do MDB, alguns nomes já estão consolidados para formar na linha de frente da campanha oposicionista para 74. O Sr. Evelásio Vieira, por exemplo, deverá ser transformado a partir da reunião partidária de julho num nome estadual que até dezembro deverá estar cobrindo todo o Estado, segundo a programação estabelecida pelo MDB para o seu candidato ao Senado. Para impulsionar a campanha oposicionista nomes como Laerte Vieira, Jaison Barreto e dos prefeitos dos principais municípios onde o MDB venceu o último pleito estão sendo desde já mobilizados e motivados pelos líderes da agremiação, na expectativa de um resultado consagrador. Além disto, em importantes áreas eleitorais o Partido está trabalhando candidatos para lançar ao pleito, recrutados principalmente no meio jovem, entre pessoas recém saídas das universidades e que iniciam, aqui e ali, a sua promissora carreira profissional. Este trabalho, aliás, foi iniciado em Blumenau pelo Sr. Evelásio Vieira, quando ainda na Prefeitura. O atual Prefeito Félix Theiss nada mais era há cinco anos passados que não um talentoso auxiliar do Executivo blumenauense. A política utilizada pelo MDB na sua atual fase de crescimento já demonstrou ser eficaz e os oposicionistas não pretendem se afastar do caminho escolhido, mesmo que a Arena comece a partir de agora a oferecer a esperada reação ao crescimento da Oposição em Santa Catarina.

KONDER NÃO VEM

O Senador Antônio Carlos Konder Reis não mais mantém sua disposição de vir para Santa Catarina ocupar a Secretaria dos Serviços Públicos. Quando aceitou o convite que lhe fez o Governador Colombo Salles, estabeleceu uma série de condições, entre as quais – e a principal – a de que sua vinda para a Secretaria viesse favorecer o encontro de soluções globais para a crise da Arena no Estado. Como, porém, a crise continuou ante o impasse surgido em relação ao critério para a eleição do 1o. vice-presidente do Partido, o aceite do Senador Antônio Carlos foi por ele considerado prejudicado.

Hoje, o parlamentar será alvo de uma grande homenagem, na cidade de Itajaí, por portuários de todo o Brasil.

AUTOMOBILISMO

Quando esteve em Florianópolis, Emerson Fittipaldi solicitou ao Governador Colombo Salles o empenho do Governo do Estado na construção de um autódromo. O assunto permaneceu durante muito tempo em banho-maria. Pois bem. É muito provável – apenas para não dizer que já é certo – que dentro de mais alguns dias o Sr. Colombo Salles anuncie qualquer coisa nesse sentido.

SÃO JOSÉ

O município de São José está em lua-de-mel com a vida, vivendo hoje os dias de ouro da sua história. A implantação do Distrito Industrial da Região da Grande Florianópolis na brava terra josefense fará dentro de muito pouco tempo com que o município deixe de ser o quase já é – uma cidade-dormitório – para se tornar no principal centro de produção econômica da área.

REALIZAÇÕES

O Sr. Márcio Collaço, que será reeleito para a presidência do Clube 12 de Agosto, deseja terminar sua próxima gestão entregando aos associados o centro de recreação da praia de Jurerê, que será um empreendimento simplesmente fabuloso a considerar-se a maneira pela qual foi concebida a sua execução. Desta forma, durante a permanência do Sr. Márcio Collaço na presidência do Doze o clube terá ganho uma nova sede urbana praticamente reconstruída e uma sede balneária que, além de nova, poderá ser apontada como uma das coisas de melhor bom gosto da cidade.

CONSTRANGIMENTO

A partir de segunda-feira recomeçam as **transas** políticas nos bastidores da Arena em buscas de soluções para o Partido. Ontem, por sinal, comentava-se nos corredores da Assembléia que a situação partidária está simplesmente "constrangedora".

Expediente

Empresa Editora O ESTADO Ltda. Administração, Redação e Oficinas: rua Felipe Schmidt, 116 – Florianópolis – Caixa Postal 139 – Telefones: 3022 (Administração) e 4139 (Redação) – Endereço Telegráfico ESTADO – SUCURSAIS: Blumenau*: rua 15 de novembro, 504 – 3o. andar – conjunto, 303;* Caçador*: Avenida Rio Branco, 465;* Criciúma*: Avenida Getúlio Vargas, 312;* Joinville*: rua 15 de novembro, 799.* REPRESENTANTES*:* Rio de Janeiro*: Representações A.S.Lara Ltda. – Avenida Almirante Barroso, 63 – conjunto 1910;* São Paulo*: Representações A.S.Lara Ltda. – Avenida São João, 1333 – 4o. andar – conjunto 44;* Curitiba*: C.A. Marques – Praça Osório, 45 – 9o. andar – conjunto 907 – Edifício Ana Cristina;* Porto Alegre*: Propal – Propaganda Representações Ltda. – rua Coronel Vicente, 456.*
Preços: número avulso Cr$ 0,50; assinatura anual Cr$ 100,00.

O ESTADO não aceita para publicação colaborações em forma de artigos assinados que não forem solicitados, não se responsabilizando pelos originais enviados à Redação.

Sobre "A Palavra"

O último livro de Nereu Corrêa não é um "manual do orador" (esta palavra, "manual", identifica-se hoje com um próspero comércio de vulgaridades escritas), nem uma coletânea de discursos, nem um estudo a mais sobre problemas de comunicação oral, nem siquer apenas "uma introdução ao estudo da oratória", como o autor pretendeu esclarecer no sub-título.

É, isto sim, um pequeno tratado sobre a arte da palavra, porventura a mais bela, a mais difícil, a mais universal das artes.

Em verdade, que grandes coisas se fizeram no mundo de que não houvesse participação a força, a beleza, o mistério, o prestígio da palavra?

A glória dos heróis, dos santos, dos poetas, dos escritores, dos estadistas, dos que ensinaram, dos que comoveram, dos que constuiram, dos que amaram, não se fez sem a magia, o brilho, o encanto, o poder, o sortilégio da palavra.

A palavra leva o homem e os grupos de homens ao amor ou ao ódio, à virtude ou ao crime, à liberdade ou à escravidão.

No comportamento individual ("se for oportuno e conveniente falar, dize cousas que edifiquem", adverte-se na Imitação de Cristo) como no comportamento coletivo ("com as palavras nós governamos os homens", observava o astuto Disraeli), é decisiva a importância da palavra.

Pode-se dizer, assim, e de muitos modos por que a consideremos, que a palavra conduz a história.

Sobre a arte da palavra, as suas sutilezas, as suas regras, a sua formulação teórica, Nereu Corrêa publicou um livro diferente e a muitos títulos admirável, enriquecido por depoimentos de famosos oradores brasileiros, que o autor convocou a essa colaboração interessante, valiosa e original.

Nereu Corrêa reúne duas qualidades que nem sempre andam associadas: sabe escrever, e escrevendo, tem o que dizer.

Dando ao tema não um tratamento discursivo, desenvolveu-o, pelo contrário, com seriedade e segurança, utilizando até, em algumas páginas, critérios científicos de análise, como no capítulo em que lucidamente aborda problemas de linguística.

Estão ali estudados os diversos tipos de orador, desde o que precisa sofrer provocação para chegar à plenitude do que é realmente capaz (como José do Patrocínio), até os que, valendo-se da memória prodigiosa, escrevem cuidadosamente os apreciados "improvisos"... São os que costumam "improvisar mais ou menos previamente", como dizia Raul Pompéia de um dos professores que caricaturou n'O Ateneu. Ruy Barbosa, segundo revelam seus biógrafos e ele mesmo não fazia questão de esconder, em mais de uma oportunidade recorreu a este expediente, lícito, sem dúvida, algumas vezes até necessário, e além de tudo quase miraculoso.

A técnica oratória, o artesanato do orador, os recursos que valem à sua arte, a voz, a dicção, os gestos, tudo isto vem estudado no livro de Nereu Corrêa, que conseguiu abordar com pleno domínio do assunto, em estilo agradável e linguagem fácil, um tema reconhecidamente difícil. E acresce, assim, mais uma nota marcante à sua já expressiva bibliografia.

O autor foi feliz até no dedicá-lo a Manoelito de Ornellas, um orador primoroso e um espírito verdadeiramente de escól, que já partiu para a intimidade com o mistério e a beleza da vida superior.

Nereu Corrêa, com "A Palavra", revela-se ainda uma vez o ensaista brilhante, o escritor seguro do seu ofício, o intelectual sério que inclusive, tem projetado em nível nacional a cultura catarinense.

Norberto Ungaretti

Acervo: Biblioteca Pública SC - Hemeroteca Digital Catarinense

Novo estatuto só contrata pela CLT funcionário que for técnico

O novo Estatuto dos Funcionários Públicos da União, que possivelmente será encaminhado à Presidência da República em agosto, não modificará o sistema jurídico do servidor público, mas, de acordo com dispositivo Constitucional só permitirá a contratação, em regime de CLT, para funcionários que ocupem cargos técnicos.

No que toca ao plano de classificação de cargos que vem sendo implantado pelo Dasp, até o final de julho, o programa estará concluído com afixação de vencimentos para os seguintes grupos: atividade de nível superior, serviço jurídico, atividade de nível médio, tributação, arrecadação e fiscalização e direção intermediária. O Dasp até agora, concluiu tabelas para os grupos de diretoria e assessoramento superiores, diplomatas, serviços auxiliares, polícia federal, artesanato e tecnologia. Tudo vem sendo feito de modo a tornar a administração pública, elemento capaz de esquematizar e implementar o progesso sócio-econômico do país, levando o Governo a modernizar sua estrutura, que se traduz nas diretrizes destinadas a promover a Reforma Administrativa. Considerou-se nessas diretrizes, a importância de se definir uma adequada política de recursos humanos, reconhecendo-se que da potencialidade dos indivíduos decorre toda a eficiência e solução criadora para os problemas administrativos.

Assim, foi ressaltada a necessidade da adoção de medidas que compreendem: a qualificação e valorização do servidor público; melhor retribuição mediante a profissionalização do funcionário público; e estabelecimento e implantação do sistema do mérito, baseado na avaliação do potencial do servidor público pelo desempenho. Essa política segundo os técnicos, se refletirá diretamente sobre a iniciativa privada, uma vez que a administração pública, reestruturada em níveis empresariais, concorrerá na disputa do mercado de trabalho.

A transformação das áreas habitadas pelos índios aculturados do país em pastagens, e a falta de planos para que isto reverta em benefício deles próprios, são as principais preocupações dos sertanistas brasileiros, que vêem nessa política um absurdo capaz de eliminar todas as perspectivas para os indígenas.

Para sertanistas índio aculturado do país é vítima de um absurdo.

A tendência de se transformar as terras habitadas pelos índios aculturados do país em pastagens para a criação do gado, em prejuízo da lavoura, e a falta de planos específicos para cada área, que revertam em benefício dos próprios, são as principais preocupações dos sertanistas brasileiros que vêem nessa política "um retrocesso e um absurdo" capaz de eliminar todas as perspectivas ainda existentes para os índios aculturados do Brasil.

PAINEL

Nesse setor, a situação não está boa e os sertanistas brasileiros são unânimes em afirmar que 'atualmente os índios não aculturados estão em melhores condições que aqueles há vários anos já em contato com a civilização e que totalizam 70% da população indígena brasileira, cerca de 60 mil índios". Para os sertanistas, "o pior é que as saídas para melhoria das condições do índio aculturado no país estão sempre esbarrando nas tendências da política oficial do setor".

A esses problemas soma-se a falta de recursos financeiros a serem utilizados na melhoria das condições de vida dos índios aculturados no país, e até em São Paulo o problema é sério. As três tribos remanescentes dos Terena, dos Guaranis e dos Kaingangs – num total de 444 índios – que existem no litoral Sul, no posto Araríba em Bauru e nas cidades de Tupã e Brauna, de 1969 até hoje tiveram suas condições de vida melhoradas, mas ainda muito longe do mínimo necessário.

Em 1969 os postos indígenas paulistas não tinham qualquer condição: as sedes estavam desmoronando e a água não existia. A situação melhorou graças ao trabalho de Álvaro Villas Boas, encarregado do posto de Renau em São Paulo e irmão de Cláudio e Orlando, que apesar dos problemas que enfrenta ainda pensa em levar adiante seus planos de melhoria da condição do índio aculturado em São Paulo.

CRÍTICAS

As maiores críticas recaem exatamente na tendência da Funai em transformar em pastagens as terras dos índios aculturados de todo o país. Classificam essa política "como um absurdo retrocesso". Explicam que "com isto o índio aculturado no Brasil estará sempre trabalhando para os grandes fazendeiros, na base de alguns cruzeiros por dia, com a Funai simplesmente transformada em posto assistencial destes mesmos fazendeiros, já que os índios quando ficam doentes são tratados nos postos da Funai e depois voltam a trabalhar nas fazendas para os outros".

Os sertanistas sugerem a criação de roças coletivas, em que os índios recebessem total ajuda da Funai, até mesmo no período de plantio, antes das colheitas. Em seguida o produto destas colheitas seria utilizado no aumento das roças e assim sucessivamente, "até que todos tivessem seu próprio mercado de mão-de-obra, trabalhando em benefício de si mesmos".

Os índios aculturados são cerca de 60 mil em todo o país, espalhados por São Paulo – **Guaranis, Kaingang e Terena** –; Paraná – **Kaingang e Guaranis** –; Santa Catarina – **Kaingang e Xapleng** –; Rio Grande do Sul – **Kaingang e Guaranis** –; Sul de Mato Grosso – **Terena e Kadiwell** –; Minas Gerais – **Machacalis** –; Maranhão –**Kanelas**– ; Goiás – **Krao e Apinagos** –; e Amazônia – **Maues, Parintintis, Tucanos** e as demais tribos do Rio Negro.

Todos eles, segundo os sertanistas, estão em piores condições do que os índios ainda não em contato com a civilização e necessitando de planos específicos em cada área que os façam produzir em seu próprio benefício.

Candidatos à sucessão vão ser indicados em setembro

Na primeira quinzena de setembro os partidos terão que realizar convenção nacional para indicar candidatos a presidente e vice-presidente da República na eleição pelo colégio eleitoral a 15 de janeiro de 1974, conforme dispõe o projeto de regulamento do órgão, que será enviado pelo Governo ao Congresso hoje ou segunda-feira. A redação final do projeto foi examinada ontem, durante mais de duas horas no Palácio do Planalto, entre os Ministros Leitão de Abreu, Alfredo Buzaid e os senadores Filinto Müller, Petrônio Portela e Deputados Flávio Marcílio e Geraldo Freire, presidente e líder do Governo no Senado e Presidente e líder do Governo na Câmara – além dos presidentes das comissões de justiça das duas casas, Senador Daniel Krieger e Deputado Lauro Leitão. O Colégio Eleitoral será presidido pelo Presidente do Congresso, cabendo à mesa do Senado convocar reunião do Colégio Eleitoral através de edital até o dia cinco de janeiro. Após a aprovação da Lei regulando o Colégio, o Tribunal Superior Eleitoral terá 15 dias para fixar o número de Delegados das Assembléias Legislativas, com base no número de leitores alistados até 30 deste mês.

Cachoeiro em pé de guerra Roberto Carlos é o motivo

Está em pé de guerra a cidade de Cachoeiro do Itapemirim, no Espírito Santo, por ter sido quebrado o violão do monumento a Roberto Carlos, filho daquela cidade. A polícia e toda a população estão procurando os autores do vandalismo e os comentários mais ouvidos dos cachoeirenses dão conta de uma ação realizada por jovens viciados em tóxicos.

Qualquer coisa que se refira a Roberto Carlos, em Cachoeiro do Itapemirim, mexe com os nervos de sua pacata população, uma vez que o cantor é sua figura mais ilustre, nunca deixando de participar da vida da cidade tendo, inclusive, nas últimas eleições municipais, ajudado um amigo – Gilson Carone – candidato à prefeitura pelo MDB.

As suspeitas recaem sobre jovens viciados em tóxicos, com a alternativa de ter sido obra de políticos, irritados com o monumento, que foi colocado pelo MDB às vésperas das eleições municipais do ano passado, e usado para fins políticos.

Entre uma e outra suspeita, a verdade é que o povo de Cachoeiro não esquece os detalhes da vida de Roberto Carlos como, por exemplo, a lembrança de sua dor, quando perdeu uma perna na linha do trem que corta a cidade.

O monumento a Roberto Carlos está na praça Pedro Cuevas Junior e tem o seu rosto em bronze, assentado num quadrado de mármore branco, tendo à direita outra placa de mármore, com o seu nome gravado na vertical, enquanto que à esquerda ficava o violão.

"Marta Rocha" confessa e acusa cúmplices policiais

Depondo ontem perante o Conselho Permanente de Justiça da 2a. Auditoria do Exército, no Rio, Rivaldo Morais Carneiro – "Marta Rocha" – confessou já ter assaltado doze bancos na Guanabara e voltou a acusar os policiais Tito Floriano Filho e Allan Kardec Vilela de coniventes em várias ações delituosas.

Acrescentou que em face de tais acusações, está ameaçado de morte por Tito e Kardec. Afirmou ainda que a morte de Liece de Paula Pinto foi precedida do desaparecimento de Cr$ 90 mil do apartamento onde este residia, o qual foi vasculhado por policiais.

"Marta Rocha" foi interrogado pelo juiz-auditor Alfredo Duque Guimarães no processo em que é acusado, juntamente com Diamantino dos Santos Morais – "O Português" e Jorge Carlos – "Jorge Tazan" – do assalto, no dia 6 de julho do ano passado, a agência do Banco Sotto Maior S.A., em Copacabana, ocasião em que roubaram Cr$ 56.936,50. Todos estão enquadrados no artigo 28 da lei de segurança nacional, que estabelece reclusão de 10 a 20 anos.

Ministério da Saúde vai produzir mais imunizantes

O Ministro da Saúde, Mário Machado de Lemos, anunciou ontem que o Governo pretende dar auto-suficiência ao País, no campo dos produtos biológicos, com os estudos que estão sendo realizados para a fabricação das vacinas contra sarampo e poliomielite, cuja produção virá atender as necessidades internas e permitir sua exportação para o hemisfério. A declaração foi feita na Base Aérea do Galeão, pouco depois do embarque do Presidente da República para Brasília.

"Até agora o Brasil importava a matéria prima das vacinas Sabin e do sarampo, apenas manipulando-as em seus laboratórios. Em pouco tempo " – disse o Ministro – "estaremos em condições de fabricar as matérias primas desses imunizantes".

Confirmou que o Governo já solicitou à Organização Mundial da Saúde, a vinda de uma comissão internacional, com a finalidade de constatar a erradicação da varíola no País. "Nós não temos mais casos de varíola notificados", acrescentou o Ministro, "e de acordo com uma tradição de todos os países vinculados à Organização Panamericana de Saúde, nós, como os demais países onde não existe mais varíola, pedimos a constituição internacional que, juntamente com técnicos brasileiros, fará esta avaliação".

Referindo-se ao combate da esquistossomose, disse que a medida básica em execução no País, é o saneamento e que, nessa área, o governo, através dos ministérios do Interior e da Saúde, está desenvolvendo o maior programa de saneamento básico das Américas, com investimentos previstos de cerca de Cr$ 6.030 milhões, durante o corrente decênio, o que permitirá propiciar água potável a aproximadamente 80 por cento da população urbana do Brasil.

Sucessão na Bahia já está definida

Os meios políticos anunciaram hoje que a sucessão na Bahia já está definida em torno do nome do atual Secretário da Fazenda, Luís Sande, que no momento estaria preocupado apenas em escolher aquele que seria o seu companheiro de chapa para o Governo do Estado.

Na sua edição de ontem, o vespertino "A Tarde" afirma que o atual Secretário da Fazenda, em visita à Assembléia Legislativa para proceder a entrega da mensagem governamental propondo o aumento dos servidores, teria confirmado a sua candidatura em conversa com os deputados que o receberam no gabinete da presidência. De acordo com a notícia, o Secretário teria inclusive aproveitado a oportunidade para demonstrar sua confiança na ascensão ao governo com o apio do Legislativo.

Nos meios políticos ligados ao Governo do Estado, comenta-se por outro lado, que o Governador Antônio Carlos Magalhães estaria esperando apenas o lançamento oficial do nome do candidato da ARENA à Presidência da República, o que deverá ocorrer em julho – para lançar o seu candidato à sucessão, que tanto pode ser Luís Sande, que é o mais cotado no momento, quanto o atual prefeito de Salvador, Cleriston Andrade.

Bispos querem esclarecer o povo sobre direitos humanos

"A igreja tem como dever evangélico defender a dignidade humana", explicou o arcebispo de Belo Horizonte, Dom João Resende Costa, ao transmitir ontem a resolução tomada pelos bispos de Minas e Espírito Santo de "levar o povo a conhecer os direitos humanos".

No encerramento hoje às 10 horas, da assembléia da Comissão Episcopal Regional Leste II, está presente o secretário da Conferência Nacional dos Bispos do Brasil – CNBB –, Dom Ivo Lorscheiter. Às 20 horas de ontem, os 26 participantes concelebraram missa na catedral da Boa Viagem, dando início em Minas às comemorações da 34a. semana eucarística.

Dom João Resende Costa, que está presidindo a assembléia, informou ter sido estudado pelos bispos o documento sobre os direitos humanos, divulgado após a assembléia geral da CNBB, em São Paulo, tendo eles concluído pela necessidade de esclarecer o povo sobre os seus direitos.

– Queremos que o nosso povo, ao lado do crescimento maravilhoso de nossos bens materiais, não se deixe manchar pelas falhas no emprego desses direitos – declarou.

Segundo ele, os bispos concluíram, também, analisando o problema do aumento de frequência de católicos em cultos de umbandismo e espiritismo, pela necessidade de se educar os fiéis "para uma vivência autêntica do cristianismo, que os livre de descambar nessas formas de religião que estão em desacordo com a nossa fé".

Festival de Cannes criticado pelo INC

O presidente do Instituto Nacional do Cinema, Carlos Guimarães Matos, ao retornar ontem de Brasília, onde apresentou um relatório ao Ministro Jarbas Passarinho sobre sua viagem a Cannes, disse que é difícil determinar as razões pelas quais nenhum filme brasileiro foi escolhido, mas existe questões políticas na própria produção do festival.

Contando que visitou os institutos de cinema da Itália, Inglaterra, França e Estados Unidos, o presidente do INC frisou que nenhum país do mundo dá tantos incentivos e garantias ao cinema como o Brasil. Sobre os três filmes brasileiros enviados a Cannes este ano, "As Deusas" de Walter Hugo Kouri; "Toda a nudez será castigada", de Arnaldo Jabor e 'Joana, a francesa", de Cacá Diegues, o presidente do INC acentuou que são da melhor qualidade técnica, sendo este último, ao lado de 'Quem é Beta", de Nelson Pereira dos Santos, exibidos em Roma, na chamada "quinzena dos realizadores", uma espécie de mostra paralela dos filmes não premiados no festival. Acentuou ainda o Sr. Guimarães Matos, que Cannes está se tornando um festival típico de super-produções. E se até o ano passado, os filmes vencedores tinham um caráter político, o ganhador deste ano foi um filme essencialmente comercial.

Domésticas querem formar uma sociedade profissional

A Associação das Empregadas Domésticas de Belo Horizonte, fundada há seis anos, está tentando agora, com o aumento rápido de associados, transformar-se de sociedade civil em profissional para, logo em seguida, converter-se em sindicato de classe.

Segundo o assessor Eugênio Caetano da Costa, que é também assistente sindical na Federação dos Trabalhadores na Agricultura de Minas, a associação está agora com cerca de 500 sócios. Em abril último, esse número era de aproximadamente 350. "Antes eram só empregadas mais idosas, com mais de 50 anos, que se associavam. Agora são de todas as idades", acrescentou.

Disse ainda que em Belo Horizonte mais de 50 mil empregadas domésticas já tiraram carteiras profissionais, e que o número total existente na cidade é de aproximadamente 70 mil pessoas exercendo essa profissão.

Segundo ele, "não tem havido reclamações ou resistências por parte dos empregadores. "Muitos vêm até nos procurar, para saber o que devem fazer, pois suas empregadas, em alguns casos, se recusam a fazer as carteiras".

Acidente em SP mata 4 e fere 16

Forte neblina, imprudência dos motoristas e falta de iluminação adequada, são as causas principais do acidente de ontem na Via Dutra, São Paulo, quando 17 veículos colidiram com uma violência até então desconhecida em todo o trecho paulista da estrada, provocando quatro mortes e ferindo 16 pessoas, algumas em estado grave. Na altura do Km 385, na direção Rio-SãoPaulo, dois caminhões até agora não identificados, sob forte neblina, teriam freado bruscamente, determinando, a partir daí, uma descida desastrosa de mais de 20 veículos pesados, num declive de mais de 2 quilômetros, principalmente de caminhões e ônibus de passageiros. Entre os 17 veículos que colidiram, havia apenas um volkswagen, sendo o restante viaturas pesadas.

AÇÃO CATARINENSE DE DESENVOLVIMENTO
SECRETARIA DE SERVIÇOS PÚBLICOS

CELESC

CENTRAIS ELÉTRICAS DE SANTA CATARINA S.A.

caixa postal 480 – Telegr. "celesc' – Teles. 2490 e 2492 – Florianópolis – Santa Catarina

Rua José Costa Moellmann, 129 – CGC 83.878.892/001

- CONCORRÊNCIA PÚBLICA Nº 009/73 -

A CENTRAIS ELÉTRICAS DE SANTA CATARINA S/A – CELESC, realizará no endereço acima indicado, a Concorrência Pública no. 009/73, com vencimento marcado para às 17:30 (dezessete e trinta) horas do dia 10 de JULHO de 1.973.

OBJETO:

Aquisição de Transformadores de Força e Equipamentos Eletromecânicos, para a I ETAPA DA SUBESTAÇÃO BLUMENAU I., nas classes 23, 69 e 138 kv.

INFORMAÇÕES GERAIS:

Os interessados poderão retirar o Edital e seus anexos, constituídos de um só volume, na Secretaria Geral da CELESC, no endereço acima, no horário das 8:00 (oito) às 11:00 (onze) e das 14:00 (quatorze) às 17:00 (dezessete) horas, de segunda à sexta-feira, até o dia 09 de JULHO de 1973.

PROPOSTAS:

As propostas, atendidas as exigências e disposições do Edital, deverão ser apresentadas até a hora e data aprazadas para o vencimento fixado.

A sessão pública de abertura das propostas apresentadas, será realizada às 8:00 (oito) horas do dia 11 de JULHO de 1973, nas dependências do edifício sede da CELESC, e na presença dos interessados.

DR. LUIZ GOMES
DIRETOR EXECUTIVO

AÇÃO CATARINENSE DE DESENVOLVIMENTO
ANO 3

Acervo: Biblioteca Pública SC - Hemeroteca Digital Catarinense

Cavalcanti destaca o atual desenvolvimento do Nordeste

Cavalcanti: crescimento do Nordeste é de 8,3% ao ano.

Falando ontem em Brasília perante a Comissão Especial do Polígono das Secas, da Câmara dos Deputados, o Ministro Costa Cavalcanti acentuou que "o ritmo de desenvolvimento do Nordeste continua sendo de 8,3% ao ano e em toda a história da Região nunca se canalizou tantos recursos como hoje". O Ministro do Interior acrescentou que somente no ano passado a Sudene entregou ao empresariado nordestino cerca de Cr$ 900 milhões, que significam Cr$ 1 bilhão e 800 milhões, porquanto a cada cruzeiro entregue por aquele órgão ao empresário este é obrigado a investir outro.

Exibindo slides e gráficos, o Ministro expôs na Comissão Especial do Polígono das Secas o desenvolvimento daquela área, mostrando que os órgãos que atuam na Região nunca estiveram tão fortalecidos. "Com o Plano de Integração Nacional" – acentuou – "foram colocados para projetos de irrigação cerca de Cr$ 800 milhões, que tiveram como responsáveis diretos a Suvale e DNOCS. Já em 1971 as aplicações no setor de irrigação foram de Cr$ 60 milhões, e no ano passado de Cr$ 150 milhões. Para o presente exercício, dando prosseguimento ao ritmo de projetos do setor que vem alcançando êxito em toda a área, as aplicações atingirão a Cr$ 200 milhões".

Os projetos de irrigação, segundo o Ministro, são os que exatamente possibilitam a maior rentabilidade. O custo de um hectare está em Cr$ 11 mil, enquanto que sua produção anual é de cerca de Cr$ 6 mil. Assim, em dois anos, a produção já superou todo investimento. Ademais, esses projetos contam com a participação técnica da Inglaterra, Israel e Estados Unidos. Atualmente, o DNOCS e Suvale estão executando 51 projetos de irrigação envolvendo uma área correspondente a sete milhões de hectares.

O Polígono das Secas integra 1.023 municípios com uma população de 18 milhões de habitantes, numa área de 978 mil quilômetros quadrados. Seu crescimento no ano passado foi de 8,3% afirmou o Ministro Costa Cavalcanti, mas ainda não foi satisfatório, uma vez que no restante do País o índice de crescimento era de 10%.

Produtividade agrícola: Brasil tem uma situação privilegiada

O Brasil é o único país do mundo que pode aumentar a área plantada e a produtividade agrícola, pois cerca de 50 por cento de seu território ainda não foram convenientemente explorados como é o caso da Amazônia, onde a pecuária e a agricultura deverão abrir novos mercados para a exportação de produtos primários, disse ontem o Ministro da Agricultura, Sr. Moura Cavalcanti.

Não haverá problema quanto à oferta do trigo, acentuou, pois embora na safra passada produzíssemos apenas 30 por cento do consumo interno – cerca de 800 mil toneladas – já foram firmados contratos com a Argentina , Canadá e Estados Unidos para o fornecimento de mais dois milhões e setecentas mil toneladas do produto.

O Ministro não acredita num aumento da área plantada do trigo no Rio Grande do Sul, nesta safra, mas acha que haverá uma seleção das áreas de cultivo, promovendo dessa forma um crescimento da produtividade. Para ativar o processo, a Empresa Brasileira de Pesquisa Agropecuária (Embrapa) está desenvolvendo estudos para a melhoria genética do produto e um melhor rendimento econômico por hectare.

Declarou o Ministro Moura Cavalcanti que o Governo está cada vez mais facilitando os créditos e financiamentos para a agricultura, único setor da economia brasileira que não tem prazo fixo para o pagamento dos empréstimos. A orientação agora é de acelerar a produção de cereais como milho, arroz, feijão e soja. O programa de preços mínimos tem racionalizado o trabalho dos agricultores, que agora já têm uma garantia de preço e de mercado durante o período da entre-safra.

Alfa Romeo deve se instalar na GB

O interesse da Guanabara em alojar a nova fábrica da Alfa Romeo no Brasil foi reassegurado pelo Governador Chagas Freitas, em carta que enviou ao presidente da empresa italiana, na qual pede mais informações sobre o projeto referente à unidade industrial, que produzirá o automóvel Alfa Sud.

A carta do Governador da Guanabara atende a uma recomendação do Conselho de Desenvolvimento Econômico do Estado, que em sua última reunião apreciou parecer sobre o projeto que a Alfa Romeo havia enviado ao Governo. Segundo se informa, não há possibilidade de o projeto não se concretizar, "pois o espírito das negociações é tido como bastante cordial e o Governador tem reiterado o desejo de que as negociações continuem dentro das mesmas condições".

Celesc contrata construção de nova agência em Brusque

As Centrais Elétricas de Santa Catarina anunciaram para os próximos seis meses a conclusão das obras de construção do novo edifício da administração de sua agência no município de Brusque.

Em solenidade simples que contou com a presença do presidente da Celesc, Sr. Osvaldo Moreira Douat, a empresa distribuidora de energia elétrica assinou contrato no valor de Cr$ 349.609,81 com a firma Egon Alberto Stein, de Blumenau, para a construção do prédio em Brusque. Segundo o contrato, a firma deverá construir a agência de Brusque num prazo máximo de seis meses, a fim de permitir que a Celesc dê início ao seu plano de expansão das redes de energia elétrica naquele município.

Regulado registro de "trade"

O Ministro da Fazenda baixou portaria aprovando as normas completamentares para a concessão de registro especial e dos benefícios fiscais às "trade companies".

Para efeito de determinação da base de cálculo dos benefícios fiscais, os produtores-vendedores das mercadorias exportadas poderão acrescentar ao preço final delas as despesas com fretes internos e seguros até o local do embarque, porto brasileiro ou entreposto aduaneiro, quando essas despesas ficarem a seu cargo.

A portaria determina ainda que, até o final de 1.977, as "trade companies" poderão abater do lucro sujeito ao Imposto de Renda uma quantia igual à diferença entre o valor dos produtos manufaturados adquiridos dos produtores-vendedores no mercado interno e o valor FOB.

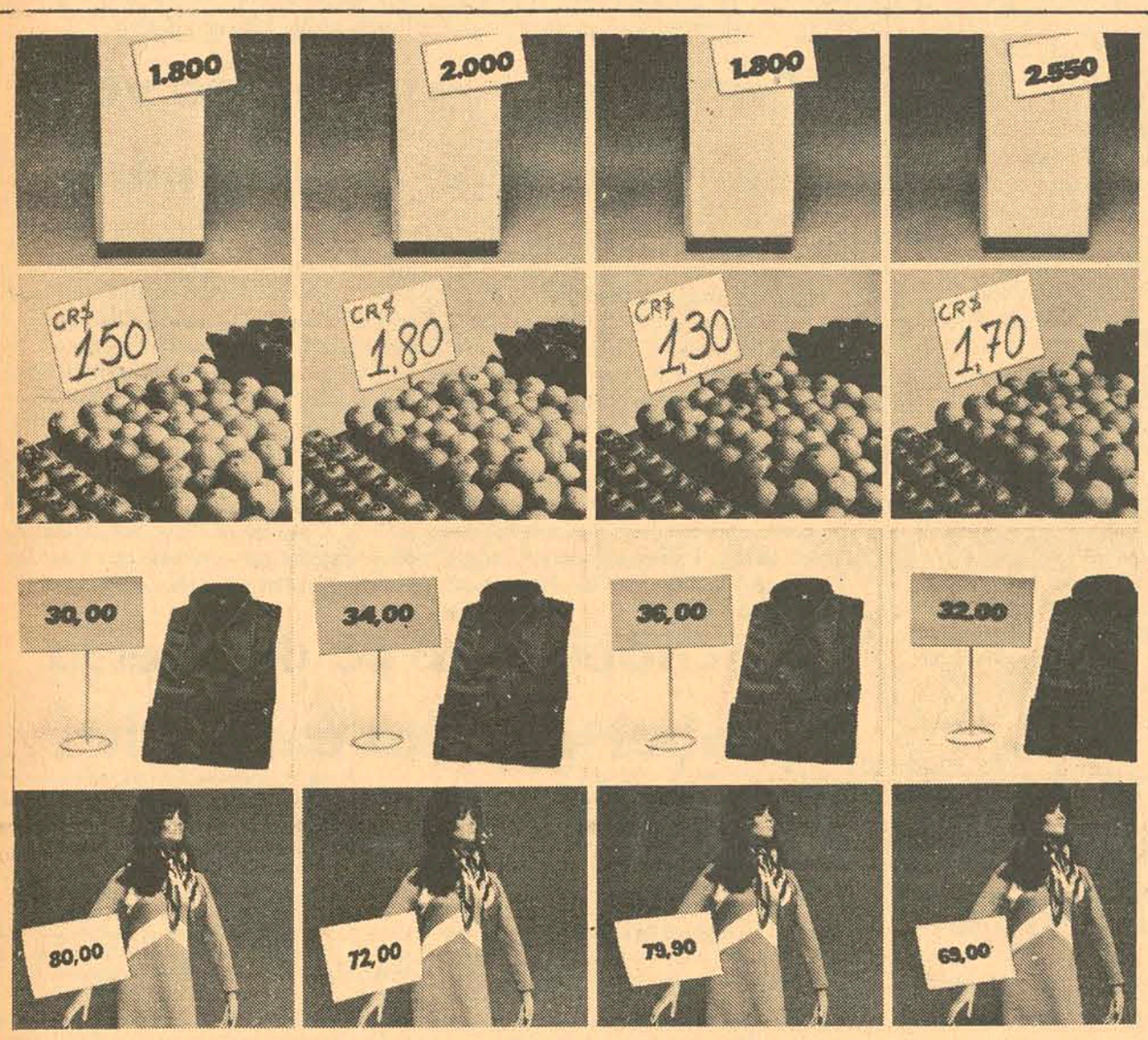

Ande um pouco mais e pague um pouco menos.

Daqui em diante, quando você sair para as compras, pense.
Onde é que você pode encontrar o que quer, mais barato?
No bairro? No centro? Noutro bairro?
Então ande um pouco mais.
O dinheiro é seu. Está no seu bolso. E não caiu do céu. Melhor que sobre algum, não é mesmo?
O gostinho de comprar pelo melhor preço é delicioso. Você sente uma espécie de realização: "Ninguém me leva na conversa".
E não leva mesmo, se você ficar atenta.
Comparando os preços, e não aceitando logo o primeiro que lhe pedem, você ganha.
Ganha porque o dinheiro pode sobrar.
Sobrando, você compra mais.
Agindo assim, você está ajudando o Governo a controlar a inflação. Ou seja, está ajudando a você mesmo.
Porque, como todos nós, o Governo não pode fazer nada sozinho.
Fique do lado dele.

DIGA NÃO À INFLAÇÃO

CNP *Campanha de interesse público do Conselho Nacional de Propaganda e deste veículo.*

Loja DIMAGA
Tiradentes 10 – Fone 4159

Capricho
Veja
Fatos Fotos
Os Pensadores
Amiga
Noturno
BURDA
Recreio
Dic. Ilustrado
UNIVERSO
Vida a Dois
DÚVIDA
Aguardem:-
"ROCA"

PEDROSO

admite

Vendedores especializados no ramo de móveis, com idade entre 22 e 35 anos. Candidatos munidos de documentos e fotos 3x4 deverão se apresentar para entrevista no dia 16/6 das 13 às 15 horas na Rua Santos Saraiva no. 49 – Estreito.

EDEN - ADMINISTRAÇÃO E COMÉRCIO DE IMÓVEIS

Rua Nunes Machado, 14 – Salas 93/95 – Fones 4141/3950/2481

DEPARTAMENTO DE VENDAS – CRECI 6269

AGRONÔMICA – EXCELENTE RESIDÊNCIA
Vende na Rua Aristides Lobo, excelente residência em construção. Entrega em 180 dias. Pavimento térreo: um enorme living, copa/cozinha, lavabo social, depencência de empregada, lavanderia,churrasqueira, garagem para dois automóveis. Pavimento superior: quatro quartos, sendo dois com banheiros privativos e armários embutidos, banheiro, biblioteca. Esmerado acabamento. Aceita imóvel de menor valor e financia o saldo a longo prazo.

CENTRO – SALAS PARA ESCRITÓRIO
Vende na Rua Anita Garibaldi, duas salas com 46m2 cada uma. Fase final de construção. Entrega em 60 dias. Aceita imóvel de menor valor e financia o saldo a longo prazo.

ESTREITO – PALACETE ANTIGO
Vende na Rua Santos Saraiva, um palacete antigo. Bom estado de conservação. Três quartos, garagem e demais dependências. Construído em terreno de 1.056m2. Totalmente financiado.

ITAGUAÇU – MODERNO APARTAMENTO
Vende um excelente apartamento com 168m2. Pronto para ser habitado. Três quartos, living, copa, cozinha, banheiros com azulejos coloridos e decorados até o teto, área de serviço e garagem. Aceita imóvel de menor valor e financia o saldo a longo prazo.

CENTRO – APARTAMENTO
Vende na Rua Durval Melquíades de Souza (Chácara de Espanha), um ótimo apartamento. Dois quartos, living, hall, copa/cozinha, banheiro, área de serviço e dependência completa de empregada. Aceita imóvel de menor valor e financia o saldo a longo prazo.

RUA RAUL MACHADO – EXCELENTE RESIDÊNCIA
Vende na Rua Raul Machado uma ótima residência de alvenaria. Três quartos, ampla sala, copa/cozinha, banheiro social e garagem. Nos fundos, também em alvenaria, dois quartos, dispensa e cozinha. Terreno de 12m x 27m. Aceita imóvel de menor valor e financia o saldo a longo prazo.

RUA TROMPOWSKI – MODERNO APARTAMENTO
Vende um excelente apartamento. Suite de casal com ar condicionado e cofre embutido, dois quartos, living, copa/cozinha, banheiro social, dependência de empregada, garagem e piscina. Aquecimento a gás e salão de festas. Aceita imóvel de menor valor e financia o saldo a longo prazo.

ALAMEDA ADOLPHO KONDER – TERRENO
Vende um terreno com uma área de 440m2. Aceita imóvel de menor valor e financia o saldo a longo prazo.

JURERÊ – TERRENO
Vende excelente lote com 450m2, situado no Loteamento "Praia do Forte". Totalmente financiado.

AGRONÔMICA – TERRENO
Vende na Aristides Lobo, ótimo terreno para construção residencial com 260m2. Totalmente financiado.

ESTREITO – APARTAMENTO MOBILIADO
Vende na Rua Fúlvio Aducci. Finamente mobiliado com bom gosto. Dois quartos, living grande, copa/cozinha, área de serviço, banheiro. Aceita imóvel de menor valor e financia o saldo a longo prazo.

STODIECK – MODERNO PALACETE
Vende moderno palacete em construção. Local maravilhoso. Entrega em 180 dias. Uma suite com banheiro privativo e sacada, três quartos com banheiro e sacada, armários embutidos, sala de estar íntima, amplo living, sala de jantar, hall, lavabo, escritório, copa/cozinha, ampla dispensa, grande área de serviço, lavanderia, dependência completa de empregada, play ground, garagem para três automóveis, sistema de aquecimento a gás em todas as dependências, vidros fume e pintura sobre massa corrida. Esmerado acabamento. Aceita imóvel de menor valor e financia o saldo a longo prazo.

RUA MINISTRO RIBEIRO DA COSTA – RESIDÊNCIA
Vende residência de alvenaria e madeira. Três quartos, banheiro, living grande, copa/cozinha, inclusive garagem e churrasqueira. Atualmente rende aluguel de Cr$ 600,00. Entrega em 90 dias. Aceita imóvel de menor valor e financia o saldo a longo prazo.

CANASVIEIRAS – TERRENO
Vende perto do Country Club, ótimo terreno com uma área de aproximadamente 700m2. Totalmente financiado.

CENTRO – EXCELENTE RESIDÊNCIA
Vende à Rua Padre Roma, uma excelente residência. Pavimento térreo: quatro quartos, três banheiros, copa, cozinha, sala de jantar, sala de estar, garagem, lavanderia, dependência completa de empregada. Pavimento superior: salão de festas e terraço. Aceita imóvel de menor valor e financia o saldo a longo prazo.

ITAJAÍ – VILA RESIDENCIAL
Vende à Rua Olímpio de Miranda Júnior, vila residencial antiga. Três quartos, amplo living, hall social, dois banheiros, copa grande, cozinha, sala íntima, varanda; escritório, biblioteca e garagem grande. Ótimo terreno para incorporação. Totalmente financiado.

RIO TAVARES – EXCELENTE TERRENO
Vende na Estrada Geral de Rio Tavares, excelente terreno para chácara com uma área de 26.000 m2. Totalmente financiado.

ESTREITO – TERRENO PARA CONSTRUÇÃO INDUSTRIAL
Vende à Rua Santos Saraiva, junto a Florisa Automóveis S.A., um terreno de 24 metros de frente para a Rua Santos Saraiva e 44 metros de fundos. Ótimo para construção industrial, comercial ou supermercado. Totalmente financiado.

BALNEÁRIO DE CAMBORIÚ – TERRENO
Vende à Rua 3.100, um terreno com 10 metros de frente com 57 metros de fundos. Totalmente financiado.

Acervo: Biblioteca Pública SC - Hemeroteca Digital Catarinense

Síntese

BRUSQUE

A Associação Artístico-Cultural, Clube dos Estudantes Universitários e o Foto Grupo Indaial, com o patrocínio da Prefeitura Municipal de Brusque, promoverão durante o período de 23 a 30 deste mês o IV Salão Nacional e a I Exposição Brusquense de Arte Fotográfica, que estarão abertos diariamente ao público no Centro Evangélico. A abertura da mostra fotográfica acontecerá no dia 22 às 20h30min em solenidade que contará com a presença do Prefeito Cesar Mortiz.

CANOINHAS

O Diretor do Instituto Nacional do Livro concedeu ao Colégio Comercial de Canoinhas o certificado de registro de sua Biblioteca. A direção do educandário deverá reunir hoje o seu corpo docente com um jantar, ocasião em que homenageará o Prefeito Alfredo de Oliveira Garcindo pelo esforço que empreendeu no sentido de dotar o estabelecimento de uma Biblioteca. Amanhã, o Colégio completará 2 anos de funcionamento.

LAGES

A Associação Brasileira da Indústria Gráfica programou para amanhã ,em Lages uma reunião com a participação de representantes de associações regionais catarinenses. O principal objetivo do encontro é a discussão de assuntos relacionados com o desenvolvimento da indústria gráfica em Santa Catarina. O presidente da Abigraf, Sr. George Schmidt, estará presente à reunião.

BLUMENAU

A Comissão Municipal de Ajardinamento, através do Serviço de Praças e Jardins e com a colaboração da Secretaria de Agricultura, estabeleceu um horto para mudas de pinus e de eucalíptos no Horto Florestal da Prefeitura, em Santo Weissbach. Ali existem milhares de mudas de pinus em condições de serem transplantadas, assim como mudas de eucalíptos. Todos os blumenauenses que possuam reserva de terras em condições de receber essas árvores, poderão apanhar a necessária autorização no setor de Imprensa da Prefeitura, ou na Comissão de Ajardinamento para, em seguida, retirar as mudas no horto, próximo à ponte do Salto.

JOINVILLE

O Departamento de Viação e Obras da Prefeitura Municipal de Joinville deslocou diversas máquinas para realizar o serviço de patrolamento de ruas do Bairro Guanabara, principalmente a rua Florianópolis que se encontra em estado precário. Enquanto isso, operários municipais realizam os trabalhos de desobstrução de valas e roçados nos bairros de Iririú e Boa Vista. O Departamento de Viação e Obras pretende realizar estes serviços nos demais bairros do município.

SÃO JOSÉ

A Igreja Matriz de São José programou para amanhã e domingo os festejos alusivos à Santíssima Trindade, cuja maior atração será a coroação do Imperador e Imperatriz, Ayrton Ferreira de Oliveira e Arlene Philippi de Oliveira. No domingo, além da tradicional procissão, haverá em frente da Igreja Matriz desfile das debutantes que se apresentaram em 1972 no clube local. Haverá também festa popular com o funcionamento de barraquinhas e serviços de bar e restaurante.

Dona Emma e Wittmarsum fazem hoje onze anos de autonomia

Wittmarsum e Dona Emma (Sucursal de Blumenau) – Situados nas proximidades do Vale do Itajaí, Dona Emma e Wittmarsum, dois pequenos municípios, completam hoje 11 anos de autonomia política. Além da data histórica, outro elo os une: o fato de terem sido colonizados por imigrantes russos e alemães.

DONA EMMA NÃO QUER FESTA

Em 1919, uma turma de medição de terras ao alcançar um dos afluentes da margem direita do Rio Krauel, batizou-o de Dona Emma, em homenagem à esposa do diretor e engenheiro da Sociedade Colonizadora Hanseática, Sr. José Deeke, proprietário de toda a vasta região que circunda a atual cidade de Ibirama.

O nome Dona Emma estendeu-se a toda a linha colonial, incluindo a sede e as áreas circunjacentes. Em 1934, através do Decreto Estadual No. 470, o povoado trocou de nome: Gustavo Richard. Quatro anos mais tarde era elevado à categoria de Vila. Nm entanto, o batismo inicial insistia em predominar: todos os habitantes da região só conheciam a localidade por Dona Emma e assim, em 1962, já na condição de município, retornava ao seu nome de origem.

O primeiro prefeito provisório, Erich Kuehl, ainda hoje labuta na vida pública: é o tesoureiro da Prefeitura municipal. O atual burgomestre, Walter Zimmermann, eleito pela Arena e sem oposição na Câmara, declara-se um cidadão que não gosta de muita festa. O que justifica deixar passar em branco os 11 anos de autonomia política da cidade. "No entanto, insiste, as comemorações ficam reservadas para o dia 25 de julho, data consagrada ao colono, quando inauguraremos a sede do Sindicato dos Trabalhadores Rurais".

PIONEIRO CONSIDERA-SE CULPADO

Aos 72 anos de idade, Alfons Ax relembra, com amargura, sua chegada a Dona Emma. Nascido em Siegen, na Alemanha, de onde fugiu por causa da guerra, veio a conhecer a terra em que criou família, com o entusiasmo dos 20 anos de idade. Sem nenhum amparo do governo, mata virgem e a constatação de que a terra era ruim mesmo, carente de sais minerais, mais da metade dos imigrantes que aqui chegaram fugiram para o Rio Grande do Sul, onde hoje vivem prosperamente como excelentes plantadores de trigo e soja. Quando relembram ao velho Ax sua condição de pioneiro, diz: "não gosto nem de falar nisso, reconheço que os pioneiros foram os grandes culpados pelos erros de Dona Emma".

PRESENÇA DE LENARD

Um escritor húngaro, farto de duas grandes guerras, Alexandre Lenard, querendo paz para criar seus livros, elegeu Dona Emma como morada. Ali encontrou uma paisagem belíssima e a calma que uma tomada de consciência lhe impusera. Instalado numa pequenm fazenda, Lenard companhava o mundo, mas à distância: um e outro jornal que lhe enviavam. Ouvindo Bach uma de suas maiores paixões – o escritor, conhecido n o mundo inteiro, inclusive por escritos em latim, viveu ali seus últimos anos. Hoje, ao falar-se de Lenard em Dona Emma, nota-se muita reserva. E a queixa é quase sempre a mesma: "nós o respeitávamos por ser um homem muito inteligente, só que escreveu um livro protegendo apenas uma família daqui e condenando todas as outras".

Amigos do escritor encontram esta defesa: "Alexandre, é verdade, retratou, com fidelidade, algumas figuras caricatas dessas paragens. Mas nunca foi ameaçado de processo por isto. E, afinal, na obra, Dona Emma é Dona Irma e Presidente Getúlio, Tenente Gregório".

WITTMARSUM: NOME COMPLEXO

Dos russos que fundaram o município de Wittmarsum uma parte deslocou-se para o Paraná, onde fundou uma cidade próxima a Campo Largo, com o mesmo nome. Wittmarsum é o nome de uma pequena cidade holandesa, onde nasceu o fundador da religião adotada pelos fundadores do município catarinense. O nome primitivo da colonia a Wittmarsum foi "Nova África", visto que as primeiras famílias que ali se localizaram tinham estado como colonos nas possessões alemãs da Africa.

Se o nome causa mistério, a história de Wittmarsum é simples. Começou a apresentar grande desenvolvimento demográfico com a chegada, a partir de 1930, de imigrantes russos-alemães que, além da sede de Wittmarsum, povoaram, também, a linha colonial Nova Esperança, próxima a Dona Emma, distrito em 1957, e município em 1962. Está integrado à Comarca de Ibirama.

CONTRASTES E CONFRONTOS

Nos dois municípios vizinhos, um fenômeno se registrou: hoje ninguém mais fala o idioma russo. A explicação é simples, eis que os russos que vieram para cá eram, na realidade, alemães que emigraram para a União Soviética. Lá permaneceram por pouco tempo e com a revolução comunista fugiram para o Brasil. Os que ainda eram mais chegados à influência russa – explica o Sr. Gentil Agostini, agente da Celesc em Dona Emma – encontram-se atualmente em Bagé (RS) e Palmeiras (PR).

"Assim, prossegue, hoje, qualquer criancinha nasce falando o alemão, embora domine também o idioma pátrio".

Nos dois municípios, primeiro tutelados por Ibirama e depois por Presidente Getúlio, o aspecto econômico é quase igual:: na região da serra cultiva-se fumo, mandioca, milho e soja e, nos Vales, o leite que é exportado para Blumenau e Florianópolis.

À impressão bucólica de Dona Emma, opõe-se o movimento que Wittmarsum apresenta por suas serrarias, marcenarias e fecularias. Com quase 5 mil habitantes, Wittmarsum possui um pequeno hospital de madeira e envia seu único médico, duas vezes por semana, para atender os doentes em Dona Emma, que possui uma população de 3.900 habitantes.

NA ESTRADA, A DIVERGÊNCIA

Os administradores dos dois municípios queixam-se do mesmo problema: a falta de boas estradas. E ambos pleiteiam o alargamento da estradafronco que os liga com Salete e Taió. Porém, existe uma divergência no pedido, esclarece o Sr. Gentil Blasius, Vice-Prefeito de Wittmarsum afirmando que "nós queremos a estrada passando pelo nosso município e o pessoal de Dona Emma quer vê-la passando por cima da serra".

Para Blasius, a reivindicação dos moradores de Dona Emma não é justa, "porque, afinal, a estrada nova para alcançá-la teria que fazer um desvio, pois ela não passa de uma "tìfa"."

DUAS COMUNIDADES BILÍNGUES

O professor Dário Deschamps, titular da cadeira de Linguística da Furb, explica que as comunidades de Wittmarsum e Dona Emma podem ser caracterizadas, do ponto de vista linguístico, como bilíngues. A língua nacional dos habitantes, até recentemente e, em parte, até o momento, foi e continua sendo a língua alemã.

– A dificuldade reside em como caracterizar, atualmente, essa língua alemã, pelo fato de ter sido fortemente contagiada em sua estrutura pela língua portuguesa, nos níveis sintático, lexical e semântico sobretudo. Outra questão séria é precisar, cientificamente, que tipo de língua portuguesa influiu no contato com o alemão, pois, no interior catarinense, o nosso vernáculo, no mais das vezes, emergiu apenas como língua e super-estrutura, ou como segunda língua, aprendida a partir dos bancos escolares. Leve-se em conta também que a procedência das correntes de imigrantesg sejam alemães ou italianos, diverge não apenas geograficamente, mas também linguisticamente. Assim, o dialeto alemão introduzido pelos falantes de Wittmarsum e Dona Emma procede da região Leste da Alemanha. Muitos, dentre eles, sofreram na própria Europa um isolamento temporário, já que emigraram da Rússia. Em todo o caso, Wittmarsum e Dona Emma continuam ser um laboratório virgem para análises de sociolinguística (ou mais especificamente de bilinguismo), explicou.

Lembrou o professor Dário Deschams que algum material interessante para os curiosos e interessados pode ser encontrado na obra **Die Kuh auf dem Past**, do recém-falecido escritor Alexandre Lenard, descrevendo subjetivamente a vida de ambas as colônias, introduzindo farto repertório de expressões da língua local, que revelam fatos do contato entre o alemão e o português, o que se depreende a partir do próprio título da obra (cf. o termo **Past**, inexistente em língua alemã). Em nosso entender – conclui – se o Conselho Nacional de Pesquisas ou outro órgão qualquer da administração pública, desse um pouco mais de atenção ò pesquisas linguísticas em geral, poder-se-ia coletar grande quantidade de informações sobre a cultura de comunidades como as de Wittmarsum e Dona Emma, facilitando, com isso, um melhor atendimento, em todos os setores, a essas nossas importantes "minorias linguísticas" para usar uma expressão do eminente professor Aryon Dall'Igna Rodrigues".

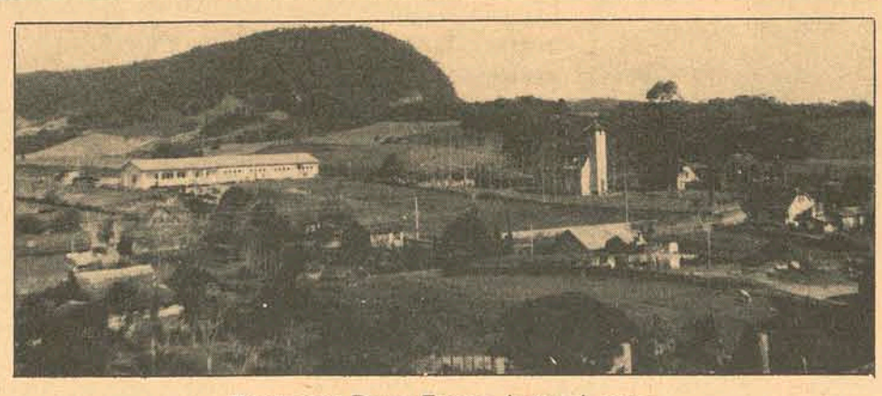

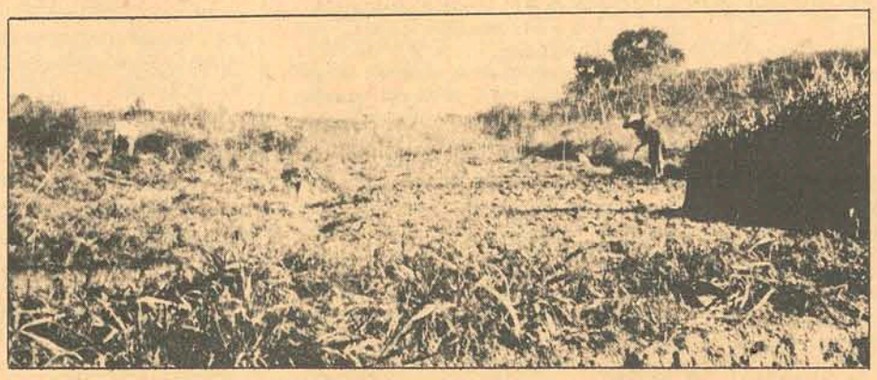

Tanto em Dona Emma (acima) como em Wittmarsum (abaixo) – dois municípios do Vale do Itajaí – a principal atividade econômica é a exploração da terra. A lavoura, a pecuária e a extração da madeira garantem a ambos um equilíbrio de progesso aos onze anos de autonomia política. O "velho" Alfons Ax, pioneiro em Dona Emma, confessa que é um dos culpados "pelos erros do município". Alemães e russos foram os colonizadores de Dona Emma e de Wittmarsum que brigam hoje por uma rodovia.

Trio inicia mostra hoje em Joinville

Graziela Peixoto dos Reis, Laércio Costa e Jayro Schmidt, três dos mais importantes artistas plásticos da nova geração de artistas catarinenses, inauguram hoje, em Joinville, exposição de seus trabalhos. A mostra, que se prolongará até o dia 30 do corrente mês, será realizada na Casa da Cultura daquela cidade sob o patrocínio da Prefeitura Municipal através do Departamento de Cultura, Esporte e Turismo de Joinville, e tem a coordenação da EDEME.

OS ARTISTAS

Graziela Peixoto dos Reis nasceu em Florianópolis. Desde cedo, começou a pintar e desenhar. Até algum tempo considerava sua arte apenas como um "hobbie". Mais tarde, se aperfeiçou com o artista e professor Silvio Pléticos. A partir daí não parou mais, passando a pintura a significar muita coisa em sua vida. Sua primeira participação em exposições foi em 1970, na Coletiva de encerramento do curso no Museu de Arte de Santa Catarina. Depois disso, já expôs diversas vezes.

Jayro Schmidt é o único dos três artistas que não nasceu na Ilha. Autodidata, iniciou suas atividades artísticas em 1966, em uma coletiva no Instituto Estadual de Educação, em Florianópolis. Já participou de promoções na capital, Blumenau, Londrina e Belo Horizonte onde em cerca de vinte exposições obteve boas colocações e alguns prêmios.

Laercio Costa, o terceiro dos artistas que estará expondo a partir de hoje em Joinville, apresentou seus trabalhos pela primeira vez no IV Salão de Verão, no Museu de Arte Moderna do Rio de Janeiro. Depois disso já participou de diversas mostras, tanto em Santa Catarina como em outros Estados. Além de artistas plástico, Laercio é ainda publicitário.

Brusque pode ter feriado na data de sua fundação

Brusque (Correspondente) – O Prefeito César Moritz enviou mensagem à Câmara Municipal propondo feriado municipal para o dia 4 de agosto, data do aniversário de fundação de Brusque, em substituição ao dia 8 de dezembro, data alusiva à Nossa Senhora da Conceição. Na mensagem, o Prefeito Municipal justifica a mudança do feriado, ressaltando a necessidade de se comemorar condignamente o aniversário da fundação de Brusque, considerando que é uma das poucas cidades que não festeja a data de aniversário e levando em conta a intenção do Governo Municipal de promover a Semana da Saúde.

Enquanto isso, a Diretoria de Educação Municipal está elaborando um programa para festejar a passagem dos 113 anos de fundação de Brusque. Embora a instalação do município tenha ocorrido em 8 de julho de 1881 – há 92 anos – a Prefeiruta comemorará a data durante a semana compreendida entre 28 de julho a 5 de agosto, para ressaltar o 4 de agosto, dia em que chegaram os primeiros imigrantes ao município. Constarão no programa o baile municipal de debutantes, desfile escolar-militar, show teatral, apresentação do Coral da Universidade Federal de Santa Catarina e Orquestra Sinfônica, palestras, exposições de documentos e objetos históricos do município, retretas, jogos de futebol de salão entre universitários.

Sindicato filia o 2.000º ruralista e quer três mil

Joinville (Sucursal) – O associado de número dois mil foi inscrito esta semana no Sindicato dos Trabalhadores Rurais de Joinville. Trata-se do agricultor Adhemar Catolino Pereira, de 19 anos, residente no Distrito de Boa Vista, onde trabalha na Companhia de Reflorestamento de M. Lepper S.A. Seu pedido de inscrição foi formulado há cerca de 15 dias, porém, somente esta semana é que foi aprovado e homologado pela diretoria da entidade.

O presidente do sindicato, Sr. Nelson Holz, disse que o apoio que vem sendo dado pelo Governo Federal, em sua linha de valorização do homem do campo, é o maior responsável pelo elevado número de associados que possui o órgão. Revelou que "não são poucos os elementos que, sabendo que o Governo Federal está mesmo prestigiando a classe rural, se infiltram em nosso meio querendo passar por agricultor para se beneficiar do sindicato e principalmente dos auxílios do Prorural."

– Mas nós mantemos um perfeito serviço de fiscalização e somente admitimos novos associados depois de tomar conhecimento de que ele se identifica como agricultor, explicou.

Revelou ainda o Sr. Nelson Holz que muita gente morava na cidade que procurava o sindicato para servir como intermediário visando a obtenção de aposentadoria para parentes e amigos. Finalizou o presidente do Sindicato dos Trabalhadores Rurais de joinville, acrescentando que pretende até o final deste ano conseguir fazer com que a entidade atinja a três mil associados.

Blumenau celebra convenio com Dnos para novas obras

Blumenau (Sucursal) – A retificação do Ribeirão da Velha e obras no Ribeirão Bom Retiro constituem a base do convênio que a Prefeitura Municipal de Blumenau firmará com o Departamento Nacional de Obras de Saneamento. Para tratar dos detalhes do convênio, esteve em Blumenau o diretor do DNOS em Santa Catarina, engenheiro José Bessa, que informou que o valor do convênio será de Cr$ 112.000,00, devendo a Prefeitura Municipal participar com 50% do total. A minuta do contrato será encaminhada à Câmara Municipal nos próximos dias e, após aprovada pelo legislativo, será submetida à apreciação do Conselho de Administração do DNOS, no Rio de Janeiro.

O Sr. José Bessa esteve reunido durante toda uma manhã com o Prefeito Félix Theiss e, após o almoço seguiu viagem com destino ao município de Taió.

Vale realiza seu I Encontro sobre Turismo no dia 30

Blumenau (Sucursal) – O I Encontro Regional de Turismo será realizado no próximo dia 30 em Blumenau, segundo informações prestadas pela Diretoria de Turismo da Prefeitura desta cidade. O encontro contará com a participação de técnicos da Embratur e Deatur e representantes dos órgãos ligados ao turismo do Vale do Itajaí. O objetivo desta realização é possibilitar a análise e estudo de diversos problemas regionais e estaduais ligados ao incremento turístico.

A Diretoria de Turismo de Blumenau adiantou que o encontro será a grande oportunidade para os setores comerciais ligados ao turismo apresentar uma série de sugestões visando desenvolver os centros turísticos do Vale do Itajaí, propiciando melhores condições de atendimento aos turistas que percorrem Santa Catarina periodicamente.

Acervo: Biblioteca Pública SC - Hemeroteca Digital Catarinense

Estudantes conquistam populares mostrando na praça como será o HC

O projeto da construção civil do Hospital das Clínicas deixou ontem o bolor das gavetas onde se escondia, na Ufsc, para servir como um poderoso agente sensibilizador da opinião pública. A comunidade deu mostras de vivo interesse na construção da obra que reverterá em seu benefício.

Em prosseguimento à Campanha Pró Conclusão do Hospital das Clínicas, os estudantes levaram ao conhecimento do público, ontem a tarde, a maquete do referido Hospital, pronta desde 1964, e que estava esquecida num depósito da Reitoria, na Trindade. É autor da maquete o Arquiteto Hélio Ferreira Pinto, sendo prevista, pela mesma, a construção de quatro pavilhões, um ambulatório, instalações para Bomba de Cobalto, garagens e um parque de estacionamento. Segundo os promotores da campanha, tudo já está estaqueado, e apenas um pavilhão está com a estrutura de concreto levantada. Os estudantes passaram todo o dia de ontem na Praça XV, onde aproveitaram a oportunidade para vender mais plásticos para a divulgação da campanha. Até o momento, já foram vendidos mil e cem plásticos, perfazendo um total de Cr$ 2.200 cruzeiros. Tal quantia será utilizada nos gastos próprios da campanha. Dizem os universitários que todos estão colaborando, sendo que agora eles contam também com o apoio dos poderes públicos.

OPINIÕES

Muitos populares observaram a maquete exposta na praça, ontem. Um deles, Masalo Sahimonnaga, veio a saber da existência de um esqueleto de Hospital das Clínicas através desta campanha. Mostrou-se muito interessado em conhecer a maquete, e comprou dois plásticos, "para as crianças". Tiago Rodrigues, morador de Saco Grande, já sabia, do interesse em construir um hospital-escola em Florianópolis. Diz ele que conhece o HC de São Paulo, por isso faz idéia do funcionamento de um hospital deste tipo.

– Um HC é necessário, porque o desenvolvimento da capital exige um maior e melhor atendimento por parte dos hospitais existentes. Mas acontece que estes não têm condições de fazer completo atendimento", comenta Ana Maria de Souza Duarte, da 1a. fase de Direito. "Depois, o pessoal do interior, sem maior poder aquisitivo, e que vem para cá, terá possibilidade de receber tratamento gratuito. Eu acho que o HC é mais que necessário", diz a caloura de Direito. Para Ivens Wagner de Abreu, "a maquete é jóia..."

– Apesar da localização estar um tanto afastada do centro da cidade, não resta dúvida que um hospital sempre é útil. Principalmente se tiver convênio com INPS, IPESC, pois o atendimento nos hospitais existentes é bem diferente. Aprecio muito o gesto dos universitários, ao promover uma campanha de tal envergadura, exemplo que deve ser seguido por todos", diz Ivens.

Uma estudante do Curso de Pós–Graduação de Linguística, Leopoldina Maria de Araújo, acha que é muito importante construir um HC em Florianópolis. Diz ela que "a cidade já comporta um empreendimento deste porte. E como é um centro de formação universitária por excelência, deve ter um HC, para não formar médicos de gabinete".

RESULTADO DA PESQUISA

Foram divulgados os resultados da pesquisa de opinião pública a respeito do Hospital das Clínicas, levada a efeito mês passado. Essa pesquisa procurou despertar a atenção da comunidade sobre a necessidade da conclusão do HC, já que o mesmo beneficiará não somente os estudantes – integrando os diversos cursos da área biomédica, elevando o padrão de ensino médico no Estado – como também a comunidade servindo àqueles não providenciários, aliviando os sobrecarregados hospitais da cidade e tornando Florianópolis um centro médico capacitado a atender casos que hoje são tratados em outros grandes centros.

Os dados computados em 861 entrevistas realizadas em diversos pontos da Grande Florianópolis – COHAB, Centro, Serraria, Biguaçu, Tijuquinhas, Agronômica, Itacorobi, Saco dos Limões, Trindade, Palhoça, Campinas, Capoeiras, Estreito, e Coqueiros – esclarecem o resultado da enquete.

Os entrevistados responderam a nove perguntas e foram divididos em classes A, B, C e D, de acordo com a renda mensal: classe D – 0 a 300 cruzeiros; classe C – de 300 a 700 cruzeiros; classe B – de 700 a 1.000 cruzeiros; classe A – acima de mil cruzeiros. Praticamente 100% dos entrevistados de todas as classes consideram necessária, para Florianópolis e para o Estado, a conclusão do Hospital das Clínicas; 66% das classes B, C e D, e 72% da classe A, acham que os hospitais da cidade não têm condições de bom atendimento; 26% da classe D, 15% das classes B e C e 7% da classe A, não tem INPS, ou qualquer outra assistência. Por outro lado, 59% da classe D, 45% da classe C e B, e 42% da classe A, não sabiam que o Hospital das Clínicas foi iniciado, mas não concluído, por "corte" de verbas.

Os buracos abertos pela Cotesc são necessários para a modernização da rede telefônica.

Cotesc pede paciência com os seus buracos

A exemplo dos grandes centros do país, onde ao redor das obras públicas existem placas com os mais diversos dizeres apelando para a compreensão dos transeuntes, a COTESC adotou a mesma medida em suas obras na Cidade.

A iniciativa, pitorescamente adotada nas atuais obras da Companhia, que estão sendo efetuadas em toda cidade, visa esclarecer a população da importância do serviço e, concomitantemente, apelar para a sua paciência.

AS PLACAS

Cerca de dez dias atrás, a COTESC encomendou a uma agência de publicidade várias placas para colocar no local de suas obras. "Era necessário tomarmos essa medida – explica Armando L. Taulois de Andrade, Chefe do Departamento Comercial –, para darmos uma satisfação a população em face das grandes obras que estão sendo efetuadas atualmente pela COTESC. A Companhia está modificando toda a sua rede de comunicação em Florianópolis, tirando-a da superfície para canais subterrâneos." "O motivo da fixação das placas – continua Armando de Andrade – é a obrigatória morosidade das obras, que devido a sua extensão certamente causarão muitos incômodos.

AS OBRAS

A COTESC está modificando toda a sua rede de comunicação, passando os fios, atualmente na superfície, para canais subterrâneos.

Segundo o Sr. Armando de Andrade, as obras terão grande alcance prático e trarão grandes benefícios aos usuários, que contarão com uma comunicação mais eficiente"

Numa primeira etapa a obra abrangerá os troncos principais situados nas avenidas Osmar Cunha, Othoon Gama D'Eça, Nereu Ramos e Rubens de Arruda Ramos, para depois alcançar os troncos secundários localizados em outras vias, como a Marechal Guilherme e avenida Trompowsky.

A Companhia encarregada da construção está em dia com o cronograma estabelecido, mas muitos são os obstáculos na abertura dos canais; quando não são canos d'águas são pedreiras, muito frequentes no solo de Florianópolis.

O APELO

Apesar das placas apelativas à compreensão pública, existe paralelamente o problema dos buracos nas vias públicas. Por isso a COTESC faz um apelo à compreensão da população quando as obras tiverem de ser feitas nas principais ruas do centro e do Estreito, como a Felipe Schmidt, Conselheiro Mafra, Fúlvio Aducci e Gaspar Dutra, que causarão maiores transtornos do que a outras etapas.

Bonson

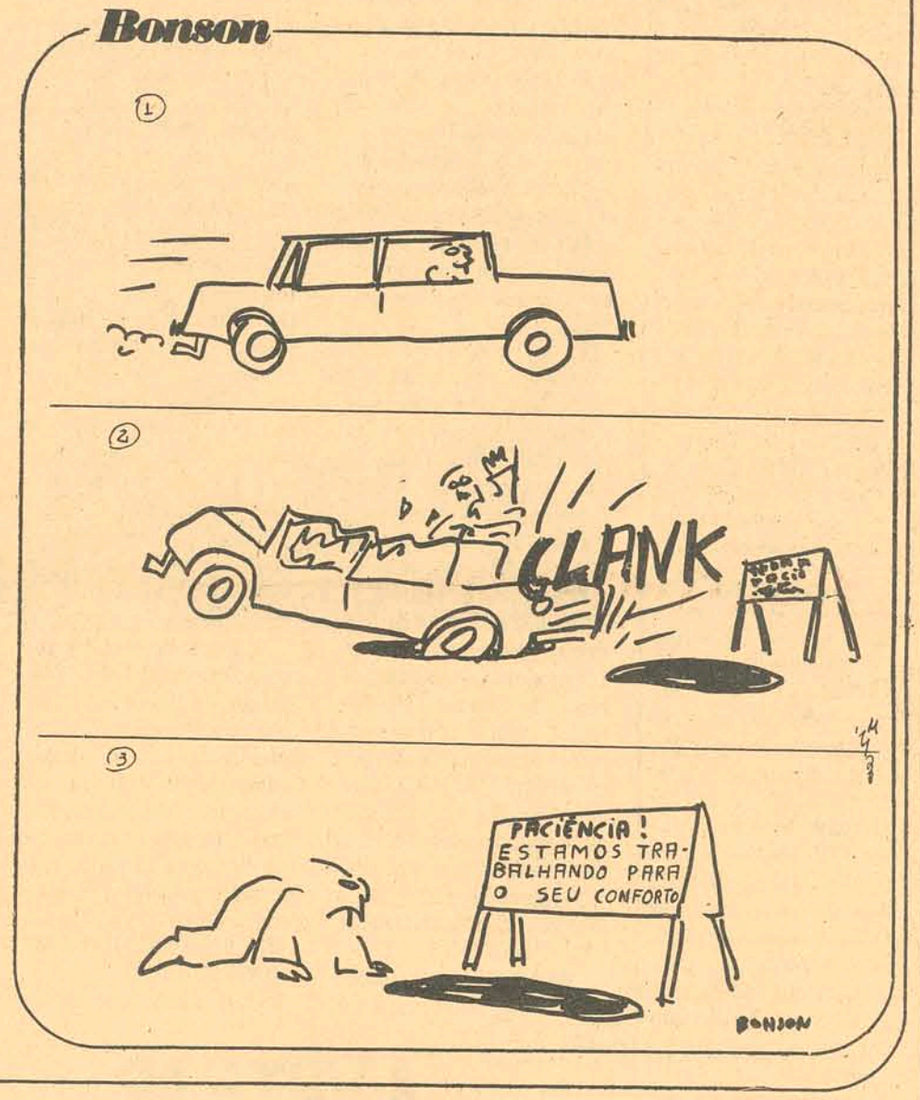

O Festival Universitário da Canção costumava empolgar as platéias e revelar compositores. Pelo menos até ano passado.

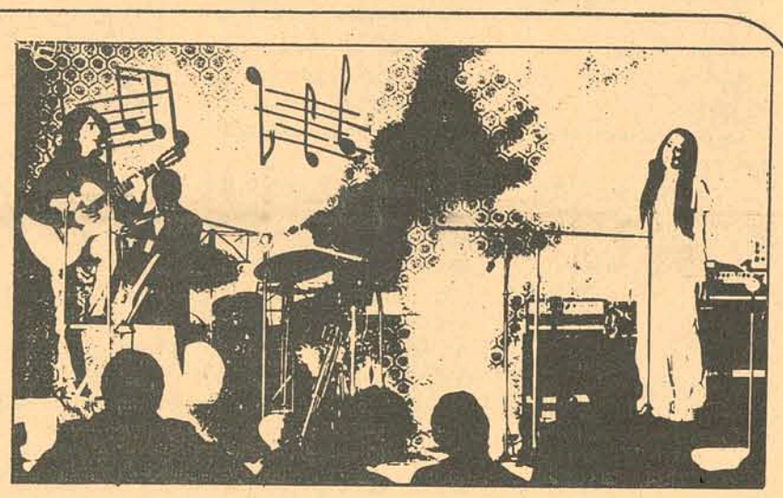

Fucaca não anima mais os estudantes

Os assobios, vaias e aplausos, dependendo das qualidades dos cantores ou conjunto musicais manifestados por platéias de centenas de estudantes a cada mês de julho, talvez não aconteçam neste ano porque conforme opinião particular de Izidoro Azevedo dos Santos presidente do DCE não há mais interesse por parte do Diretório Estadual de Estudantes em promover o Festival Universitário da Canção Catarinense.

Apesar de não ser a decisão definitiva de todos os membros do DCE, disse o presidente do diretório que além das dificuldades naturais como dinheiro e serviços especializados exigidos por este tipo de acontecimento cultural, existe o problema paralelo, pois, como nos dois festivais anteriores, grande número de cantores tiveram que modificar suas obras por determinação da censura, o que "interfere no caráter espontâneo e natural destes festivais".

RISCO FINANCEIRO

Além de, segundo o presidente do DCE, "o festival não ter mais grande significado como um dos muitos aspectos da política estudantil", existe um fator que também contribui consideravelmente para a interrupção dos festivais de música em Florianópolis, o Fucacá. Conforme disse Izidoro Azevedo dos Santos existem grandes dificuldades para o financiamento, do festival de 1973.

Nos dois festivais anteriores, os custos da confecção de cartazes, propaganda e alojamento das dezenas de cantores convidados que chegaram de outros Estados, como Paraná e Rio Grande do Sul, além da instalação dos equipamentos de música, subiram a mais de dez mil cruzeiros, cifra esta quase impossível de ser suportada hoje pelas finanças do Diretório Central de Estudantes. Por outro lado, os estabelecimentos comerciais não se mostraram muito interessados em colaborar com os estudantes, doando determinados tipos de materiais como também contribuições em dinheiro. Por estas razões, até que seja realizada uma reunião dos membros do Diretório, o Fucaca, ao contrário dos festivais anteriores que já tinham o programa completo estabelecido já em princípio de junho, deverá aguardar durante mais alguns dias uma solução por parte daqueles estudantes.

FESTIVAL INCENTIVA

Porque são raríssimos os encontros em Florianópolis entre cantores e compositores de música popular, o Fucaca cumpria um papel necessário e valioso no que diz respeito ao intercâmbio cultural e artístico entre músicos. Um compositor que anteriormente se encontrava ilhado entre meia dúzia de admiradores em seu bairro, de repente via-se em contato com artistas diversos, e esta aproximação quase sempre resultava em uma nova aprendizagem musical.

Outro fator que fazia repercutir favoravelmente as realizações dos festivais, era também o intercâmbio entre os músicos e estudantes de diversos Estados. Além de provocar também um aperfeiçoamento com relação as práticas musicais, estes contatos estabeleciam uma espécie de solidariedade entre estudantes que antes dos festivais eram completamente desconhecidos entre si.

Jair Hamms lança no Doze seu "Vendedor de Maravilhas"

Com uma noite de autógrafos e coquetel no Clube Doze de Agosto, o escritor Jair Francisco Hamms lança hoje, às 21 horas, o seu livro "O Vendedor de Maravilhas", uma coletânea de contos e crônicas, que foi editado pela Edeme, em colaboração com a Secretaria do Governo.

A obra inclui trabalhos publicados anteriormente pelo autor, em O ESTADO, além de conter outros trabalhos inéditos. Trata-se do segundo livro de Jair Francisco Hamms, que já publicou "Estórias de Gente e Outras Estórias".

O autor é professor da Universidade Federal de Santa Catarina e, atualmente, encontra-se à disposição do Governo do Estado, exercendo as funções de Sub–Coordenador Estadual de Relações Públicas.

A obra será distribuída pela Livraria Lunardelli e a noite de autógrafos é uma promoção do próprio Clube Doze de Agosto.

Jair Hamms: um humor generoso e um estilo inconfundível.

Um emérito contador de histórias

Florianópolis merece a denominação de 'Ilha de casos e ocasos raros". Uma cidade onde a beleza junta-se ao talento de seus nativos, que falam dela em prosa e verso. É o caso de Jair Francisco Hamms, um florianopolitano que gosta de falar em prosa de sua cidade.

Possuidor de um estilo singular, Jair Francisco Hamms, lança seu segundo livro de crônicas 'O Vendedor de Maravilhas". A obra abrange amplas variações temáticas; nela coexistem fatos locais e cosmopolitas, resultantes das viagens (que são muitas) do autor. É um livro interessante devido ao talento e a perspicácia do autor em sentir as vicissitudes sociológicas do seu meio e dos hábitos do povo ilhéu. O lançamento está marcado para a próxima sexta-feira às 21 horas na sede social do Clube 12 de Agosto.

O AUTOR

Jair Francisco Hamms nasceu em Florianópolis em 11 de abril de 1935. Formado em Direito e professor há 21 anos. Atualmente é técnico em Assuntos Universitários, e também um homem de relações públicas. Mais tarde, no México, especializou-se em Obtenção de Fundos para Universidades. Sobre o assunto tem uma obra publicada. É consultor na América Latina para Assuntos de desenvolvimento do Conselho de Reitores das Universidades Brasileiras, onde publicou um trabalho sobre "Problemas Universitários Brasileiros". O mesmo estudo foi lançada no Estado do Texas com o título de "Problemas das Universidades nas Américas". Devido as suas inúmeras atividades, Hamms se iniciou na literatura nos idos de 1968, para, segundo ele, nunca mais sair.

A OBRA

A obra a ser lançada conta com 33 estórias, das quais aproximadamente vinte podem ser classificadas como contos. Há cinco características temáticas no decorrer de toda a obra: humor, viagens, hotéis, whisky e sensualismo.

'O Vendedor de Maravilhas" em edição Edeme, consta de 159 páginas. Capa de Rodrigo de Haro e apresentação de Raul Caldas Filho. São crônicas e contos inéditos, com estórias reais, onde a ficção é o "molho", mudando apenas o local e os personagens. Com isso – afirma Jair – proporciono ao leitor uma oportunidade para ele se identificar com as situações. Além do seu livro anterior "Estórias de Gentes e outras Estórias" e de "O Vendedor de Maravilhas" o autor já tem estruturado uma obra de grande vulto: "O Romance de Florianópolis". Para tanto já está colhendo material há muitos anos. Esta obra é muito importante para mim – confessa Hamms – pois conhecedor que sou das manhas e artimanhas do florianopolitano, não poderia deixar de registrar literariamente sua maneira de ser".

Lixo na estrada da Lagoa torna clima irrespirável para turismo

Quem se dirige à Lagoa da Conceição, naturalmente tem por objetivo passar umas horas agradáveis, num dos mais belos recantos da Ilha de Santa Catarina. Mas a decepção acontece ao passar em frente ao depósito de lixo da Prefeitura, em frente ao cemitério de São Francisco, onde o odor dos detritos expostos ao sabor do vento, fere as narinas de todos que por ali passam. Todos sabem que a estrada da Lagoa é turística, mas parece que a Secretaria de Obras da Prefeitura não se apercebe disto, mantendo alí, um depósito de lixo, que nada tem de turístico.

Uma entrevista do Secretário de Obras, engenheiro Manuel Philippi, assegurava há alguns meses que a Prefeitura iria iniciar, um serviço de aterro sanitário, para acabar com mau cheiro do local e também com a fumaça da produzida pela queima dos detritos ao ar livre. Na ocasião explicou o Secretário, que havia três soluções possíveis, para solucionar o problema do lixo: a industrialização, cremação e o aterro sanitário. As duas primeiras estavam além das possibilidades financeiras da Prefeitura da Capital e que então iriam optar pelo aterro sanitário, que era muito mais barato.

Explicava o Secretário Manuel Philippi, que o lixo constitui um dos problemas principais da limpeza urbana e que vem assumindo proporções cada vez maiores e mais graves, em virtude do elevado crescimento das populações urbanas, na maioria dos países e que Florianópolis não era excessão. Para se definir o melhor sistema a ser empregado, era preciso avaliar a composição do lixo, quer do ponto de vista qualitativo, como quantitativo, que apresenta grandes variações de lugar para lugar, inclusive nos diferentes bairro de uma cidade.

– "As variações ocorrem também de acordo, com as estações do ano, clima e costumes. Daí resulta a grande dificuldade; o destino dos detritos. Dos sistemas atualmente empregados, achamos que o aterro sanitário, é mais viável no momento para Florianópolis, pois a adoção das outras soluções implicaria em altos investimentos iniciais, após as necessárias pesquisas e projetos".

PROJETO ESQUECIDO

Afirmava na ocasião o Secretário, que embora ficando no mesmo local – em frente ao cemitério de São Francisco, no Itacorobi – o depósito de lixo não iria mais pertubar ninguém. Pois com o sistema de aterro sanitário, os detritos não mais ficariam expostos, causando mau cheiro, moscas, juntando urubus e espantando os turistas, que se dirigiam à Lagoa. Realmente, há algum tempo, o Secretário colocou em prática, o sistema de aterrar o lixo, dando à aquela zona, um apesecto mais humano.

Entretanto, agora parece que a Secretaria de Obras esqueceu completamente o seu projeto, de solucionar definitivamente o problema do lixo. Ontem foi a ocasião de altas autoridades estaduais, sentirem de perto, o mau cheiro reinante no local. Tendo acompanhado um funeral no cemitério de São Francisco, estas autoridades foram obrigadas a acompanharem a cerimônia, com lenços apertados no nariz, tal era o ambiente proporcionado pelo "aroma" oriundo do depósito de lixo municipal.

PROTESTO

O vereador Waldemar da Silva Filho, também presente ao enterro, declarou que aquele local foi previlegiado, com dois problemas.

– A estrada da Lagoa está com dois graves problemas. Primeiro a ponte, que está afundando cada dia mais e segundo, o mau cheiro do depósito de lixo. Não se admite que o DASP, que é o órgão que tem o dever de zelar pela saúde pública, não se incomode de proteger o entroncamento, da nossa maior via de turismo."

O protesto do vereador vai mais além.

– "Quando se vai ao cemitério do Itacorubi, deparamos com dois problemas cruciantes: enterrar um amigo e termos que aguentar o mau cheiro. Mas para nós que fazemos uma rápida visita ao cemitério, o problema não é tão grave assim. Agora os funcionários da Prefeitura, que trabalham alí, é que são uns heróis, pois acredito que nem o "Sugismundo" teria coragem de ficar alguns minutos ali".

Segundo o vereador Waldemar Filho, a única solução para o tão falado e problemático lixeiro municipal, é a implantação de um serviço de incineração, ou então a instalação de uma usina de aproveitamento de detritos, que os transforme em adubo.

Acervo: Biblioteca Pública SC - Hemeroteca Digital Catarinense

São José, Capital Barreiros

Mais importante, em população e arrecadação, do que seu município, o bairro sofre pelo paradoxo.

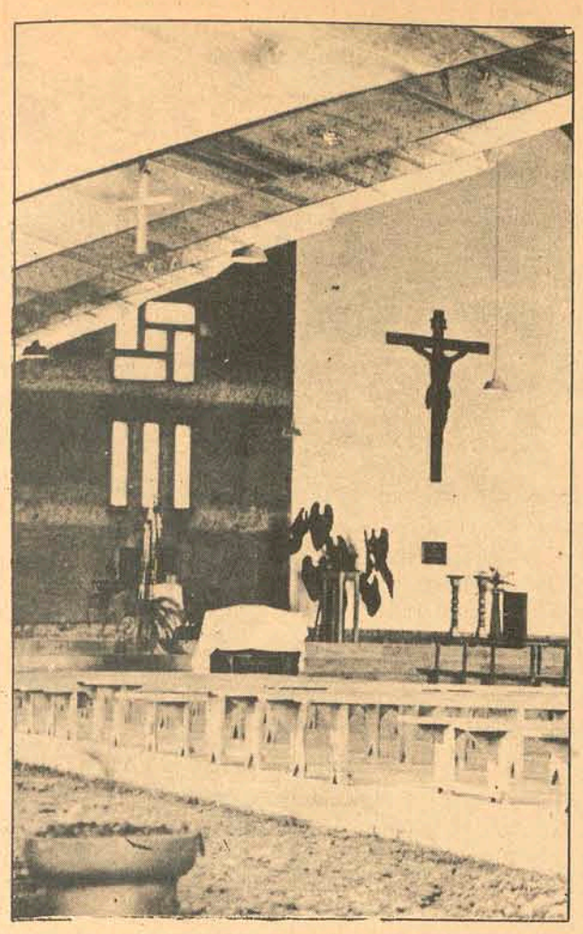

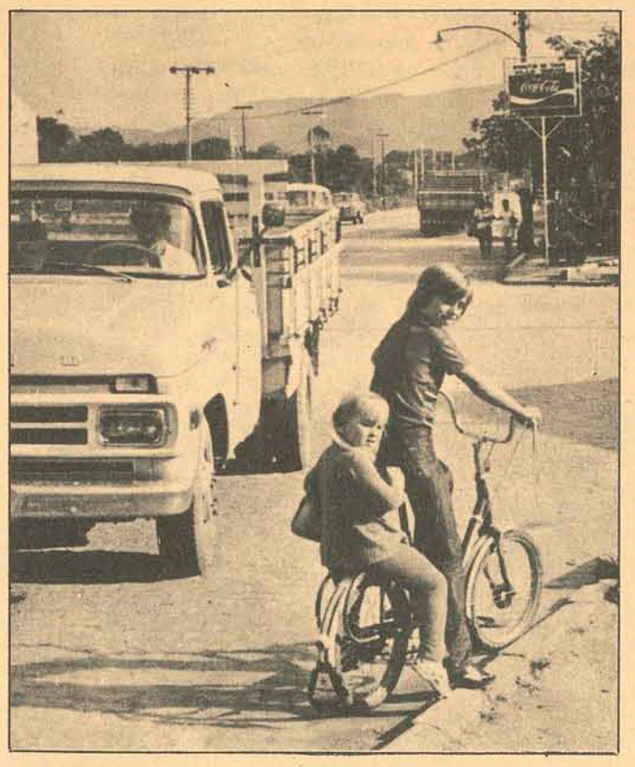

O principal problema de Barreiros está justamente no fator que acelerou seu desenvolvimento: a BR–101. Cortando todo o bairro, a faixa de asfalto já fez mais de uma centena de vítimas. Vinculado administrativa e politicamente a São José, Barreiros também se ressente de apoio do poder público.

P. Justino

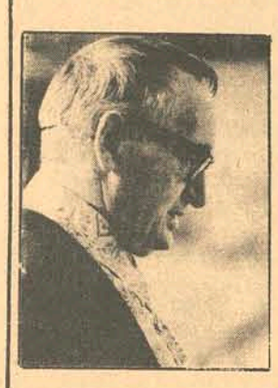

Pároco de Barreiros desde 1961, o padre Justino Corstjens é outro dos moradores do bairro que diz que todas as suas ligações são com a Capital. Fundador da Ação Social de Barreiros, pe. Justino desenvolve uma atividade incessante, através de convênios — LBA, Sesi, Departamento de Saúde e Prefeitura de São José. Além disso, mantém cursos profissionais e promove atendimento médico e odontológico, juntamente com o pré-natal. É um dos líderes do bairro.

"Endereço: Barreiros – São José". Ou será Florianópolis? Não são poucos os que confundem Barreiros como pertendente à Florianópolis. Contudo, administrativamente, o populoso bairro está jurisdicionado à São José. Apesar de estar ligado mais à capital, o habitante "barreirense" ainda deve, ao subscrever uma carta, colocar "Barreiros – São José".

Numa análise mais profunda, porém, o Bairro mostra que tem uma infra-estrutura que o coloca na posição quase de mãe para com São José. Possui indústrias que garantem uma arrecadação substancial em impostos, para o município. A maior parte da população urbana de São José está localizada ali. Possui inclusive um bairro, o que é uma redundância: um bairro dentro de outro bairro. Mas a situação é essa mesmo: a vila residencial da COHAB, hoje Vila Bela Vista, está com 5 mil habitantes, e tem toda uma infra-estrutura que a mantém como bairro, independente de Barreiros. Enquanto São José, a sede do município, está sendo paulatinamente esquecida, é cada vez maior o crescimento de Barreiros.

MUNICÍPIO?

A maioria dos líderes comunitários não esconde seu descontentamento com o atual estado de coisas. Como diz Odilon Homero Olinger, Presidente do Clube 1o. de Maio (principal clube de Barreiros), "Barreiros já merece ser um município".

– Dentro de uma lógica passiva, devemos continuar pertencendo a São José, senão este seria completamente esquecido. Temos que ver que Barreiros traalha e arrecada para todo o município. Podemos dizer que São José se mantém com a renda oriunda deste bairro. Mas, justiça seja feita, o novo prefeito de São José, está com a maior boa vontade, e tem ajudado muito a resolver os principais problemas que temos. Mas, acontece que ele sozinho não pode fazer muita coisa..."

Odilon, presidente do clube há 8 anos, argumenta que o bairro tem todas as condições de se manter como município. Conforme ele faz quetão de frisar, Barreiros possui a melhor área para a instlação de um Distrito Industrial. Com várias indústrias já instaladas, e com a BR–101 "logo ali", é o melhor local para o futuro Distrito. "Outra coisa: como Presidente do clube local, já observei que a população está **acordando** para esta realidade. Por exemplo, ninguém procura a sede do município, para ir a uma festa, um baile, etc. Já temos tudo aqui. E depois, estamos mais ligados à ilha. A maioria trabalha na capital. Já temos uma vida social boa. Apesar de não termos uma vida noturna intensa, o pessoal procura se divertir no Estreito, ou mesmo em Florianópolis. Nós não possuimos um cinema, uma praça, um parque para as crianças, enfim, todas estas coisas que caracterizam uma cidade. Mas, se tivéssemos uma vida própria, aos poucos iríamos fazendo tudo isso. Aliás, na nova sede do Clube, temos planos de construir um cinema, o que constituirá um progresso para o bairro", conclui Odilon.

BAIRRO DA CAPITAL?

Apesar de não estar contente com a situação do Bairro, dependente de São José, o Padre Justino Corstjens, Vigário da Paróquia de Barreiros, é menos radical que Odilon.

– Infelizmente, pertencemos a São José. Seria muito melhor se dependêssemos de Florianópolis. Todos os nosso contatos são com a capital. Não temos mais nenhuma ligação com a sede do município", comenta Pe. Justino. Pároco desde 1961, quando foi criada a Paróquia de Barreiros, ele procura mostrar que o bairro não depende mais de São José, através da Ação Social de Barreiros. Esta, fundada em 11 de fevereiro de 1961, vem desenvolvendo uma atividade pioneira de assistência ao bairro. Atuando em serviço integrado com a LBA, SESI, ASA, Departamento de Saúde, e Prefeitura Municipal, a Ação Social mantém Cursos de Educação de Base (Corte e Costura, Arte Culinária, Trabalhos Manuais, Bordado à mão, Jardim de Infância, Datilografia, Alfabetização de Adultos), e Educação Religiosa (Curso de preparação para casamento, crisma, batismo, aulas de catequese nas escolas, curso de reciclagem em catequese para as professoras). Mantém um programa radiofônico através da rádio local, e por intermédio do Posto de Saúde, faz atendimento odontológico, ginecológico e pré-natal, pediátrico, exames de laboratório, pronto atendimento, campanhas de vacinação e verminose, visitas domiciliares para Educação Sanitária, Serviço de Imunizações, e ainda mantém um serviço de Plantão.

Mostrando todo este trabalho Pe. Justino procura demonstrar que o Bairro independe de São José. E, como diz ele, "se estamos mais ligados à capital, por que não sermos seu bairro?"

O PROBLEMA DOS TRANSPORTES

O proprietário da Padaria Estrela, a mais movimentada do Bairro, João Bertoldo dos Santos, também é de opinião que Barreiros torne-se um município.

– A começar pelo problema do transporte. Para ir a São José, ou pegamos um táxi, ou temos que ir até o Estreito, e dali tomarmos um ônibus até a sede. Apesar de muitas pessoas nascidas aqui queiram conservar a tradição, preferindo continuar comobairro de São José, temos condições econômicas de nos mantermos como município, muito mais que muitos existentes por aí, como é o caso de Paulo Lopes, onde nasci. Como bairro é que não podemos continuar", conclui João Bertoldo. Assim como ele, a responsável pela Assistência Social da ASB, Maria Otília Bertoncini, cita o problema do transporte: "isso ocorre, devido a posição geográfica de Barreiros. Todos sabem que é mais fácil ir à ilha, que à sede do município. Tornar-se bairro de Florianópolis, ou transformar-se em município, são medidas que só viriam beneficiar esta comunidade. São José não tem condições de manter e administrar Barreiros", diz ela.

O problema da posição geográfica de Barreiros em relação à São José é realmente o causador do descontentamento de grande parte da população do bairro. Acontece que a Prefeitura está tentando solucionar o problema, dinamizando o atendimento aos problemas desta comunidade. Entretanto, a prefeitura custou a perceber o esquecimento a que o havia relegado, o que ocasionou o surgimento de adeptos destas idéias novas, Barreiros – bairro da capital, ou Barreiros – município. Os moradores são unânimes em confirmar a independência que possuem. Uma pequena idéia é dada por Rodolfo Nass, da Farmácia Popular, quando diz que há dois anos não vai à sede do município. "Qualquer coisa que preciso, vou buscar em Florianópolis. O pessoal reclama, se divide, uns querem a independência definitiva. Para mim, é indiferente. Mas é visível que a capital tem mais condições de oferecer assistência que São José", diz o farmacêutico.

A DECADÊNCIA

Uma rua, outrora como um grande movimento noturno, está caindo no esquecimento. Algumas casas, um barzinho, uma "boate", formam uma pequena comunidade voltada para o divertimento. Contudo, o avanço de suas moradoras para o centro da ilha provocou a decadência dos negócios, na principal atividade lucrativa de três senhoras, moradoras antigas da vila. Algumas moças não escondem que os tempos de ouro já passaram. Elas esperam confiantes que tudo volte ao normal, quando aquelas que se foram sentirem saudades, e quando os rapazes, antigos frequentadores, virem que é melhor um local fixo, do que ficar rodando por aí, "gastando gasolina", como diz Carla, uma loira oxigenada. Uma outra, pele morena, diz que até uns 3 anos atrás, "até que era bonito ver isto aqui cheio de gente. Depois começou a sumir todo mundo, e hoje estamos na pior".

Na pior ou não, para os moradores do bairro isto é motivo de contentamento. Um motorista de táxi conta que "finalmente estou descansado, e já posso olhar para os outros, sem que eles vejam em mim um "agenciador de encontros". Graças a Deus, parece que esta vila vai desaparecer". Sobre a esperança das moças, de que tudo volte ao normal, como antigamente, ele emite sua opinião:

– Olha, para nós, é ótimo que isto acabe. Não adiante que não vai "melhorar" não. Eu só tenho pena dos moradores da capital. Elas estão indo todas para lá: quando não vão para as boates, ficam circulando nas ruas. Resultado: acaba com a tranquilidade de quem quer passear descansado".

A INDÚSTRIA

Com clientes do Rio Grande do Sul ao Ceará, um capital de 980 mil cruzeiros, e muita tranquilidade, a Confecções Oran Ltda. foi uma das primeiras indústrias a se instalar em Barreiros. Como diz Vítor Moritz, "vim para cá por dois motivos: terreno barato, e tranquilidade e sossego".

– Foi o melhor negócio que fiz em minha vida. Comprei este terreno em 63, e não me arrependi. Aqui, estamos longe do barulho da cidade, perto da BR–101, e temos facilidades para transporte. E, o mais importante, Barreiros possui uma infra-estrutura muito boa, para receber noas indústrias". Moritz, Diretor-Presidente da indústria, e um dos sócios (os outros são seus três filhos), demonstra que entende como se deve tra alhar harmoniosamente, com 70 empregados. Sua indústria, que benefifia indiretamente umas 250 pessoas, possui um restaurante para as operárias, parque para descanso, e ainda paga o salário de Florianópolis (Cr$288 cruzeiros), quando o de São José é de Cr$ 267. Quanto aos impostos, diz Moritz que não influiram em nada. Com exceção do Territorial Urbano, que é mais arato que na capital, os outros equivalem, em valor, aos desta. Por isso, comenta ele, 'não foi por querer pagar menos imposto que vim para cá".

QUAL A SOLUÇÃO?

As opiniões quanto ao futuro de Barreiros se dividem. Barreiros município, ou Barreiros bairro da capital, ou Barreiros como está. Mas ninguém diverge quanto aos problemas atuais. Problemas que afligem várias cidades, como água, esgoto, ruas não calçadas, e vários outros, não são tratados com a atenção que merece um bairro populoso e rico como este. Talvez a solução seja a que deu Eliatar Silva, 21 anos, motorista de táxi, do Ponto Paulo Moraes:

– Olha, para tudo tem um jeitinho. Estamos com problemas? Vamos esperar, que tudo se resolve. Quando algo não vai bem, alguma coisa acontece, e melhora. A gente já viu tanta coisa se arrumar com o tempo, quem sabe não vai acontecer o mesmo aqui?"

O triste bairro "alegre"

Até 1961, a "vida alegre" da cidade se espalhava em mais de dez locais distantes entre si, embora pouco diversificados no que dizia respeito à exploração do ramo. As "casas" não tinham nome oficial – eram conhecidas pelos nomes das **madames**, suas proprietárias – e, além de produto óbvio e da instrumentação necessária ao seu consumo, quase mais nada ofereciam. Nesse ano, contudo, o titular da Segurança Pública determinou a concentração de todas as casas em Barreiros – não sem protestos, diga-se de passagem.

Dessa ocasião data a fase mais próspera da prostituição estratificada. A "Vila Palmira" expandiu-se, novos "empresários" abraçaram a atividade, vinham balés argentinos e bailarinos espanhóis. No auge da prosperidade, houve até quem construísse uma réplica da Ponte Hercílio Luz diante do seu estabelecimento. Atualmente, a fase é ruim. A tendência da "Vila" é de desaparecer. Shyrlei, de 36 anos que parecem 50, 20 dos quais no exercício de que alguém chama, inexplicavelmente, de "vida fácil" tem uma explicação: "Não pudemos suportar a concorrência; para que vir até aqui, se o que procuram pode ser encontrado no centro da cidade?"

E este é mais um dos motivos de alegria de Barreiros, juntamente com o seu desenvolvimento.

Centro das Indústrias poderá ser em Barreiros

A necessidade da Capital possuir um local para a implantação de indústrias poderá dar a Barreiros um novo impulso de progresso.

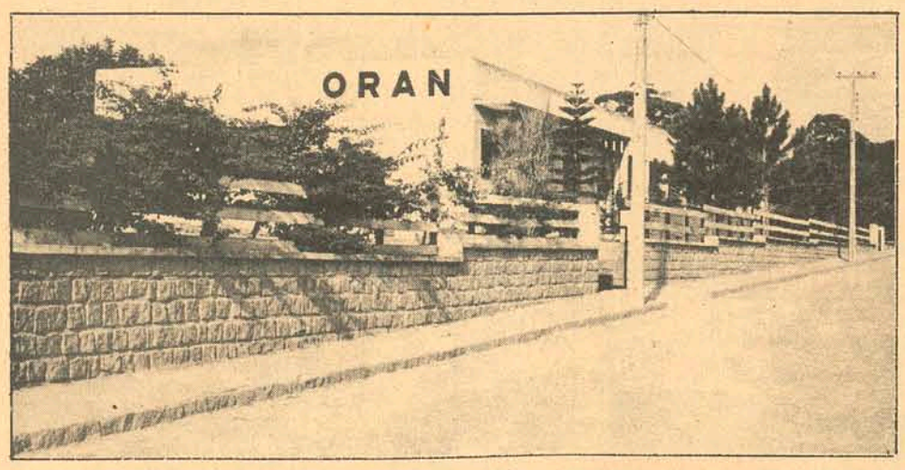

Victor Moritz, Presidente das Confecções Oran, diz que nunca tomou medida tão feliz quanto a de estabelecer-se em Barreiros: transporte fácil, infra-estrutura, sossego. Apesar do salário mínimo ser menor do que o da Capital, ele paga o de Florianópolis: Cr$ 288. Além dele, a Formaplas, que anteriormente estava instalada em Coqueiros, se mudou para lá, em busca das vantagens que o bairro oferece.

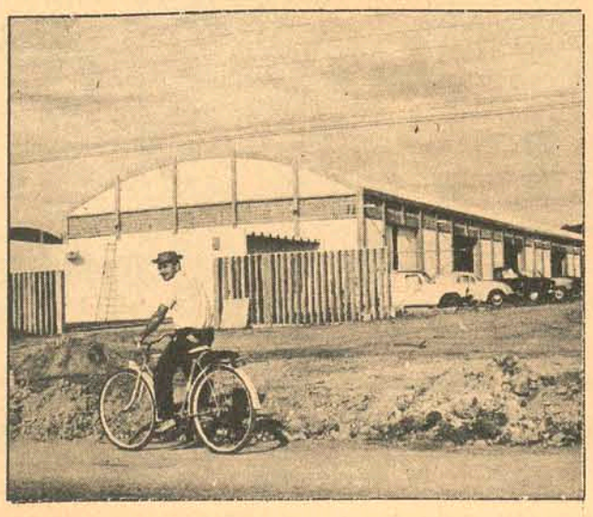

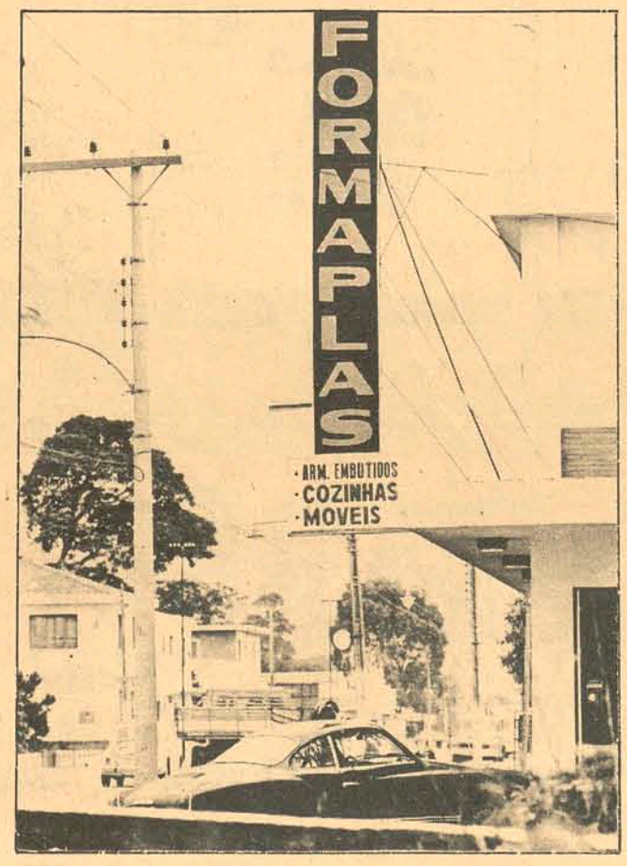

Acervo: Biblioteca Pública SC - Hemeroteca Digital Catarinense

A Super-Alface

A melhor lembrança que eu guardo de Tubarão é que, atrás da minha casa tinha uma parreira com uvas e um pé de alface. A partir desse tempo, e bota tempo nisso, ciclicamente me volta uma doce fixação em alfaces. Não posso imaginar nada mais bucólico, terno, frágil, colorido, alegre, maroto, que um pé de alface. Verdinho. Já as uvas não me deixaram nenhuma marca mais profunda. Exceto, é claro, a falta que fazem. Bem de manhãzinha a gente apanhava e chupava aquele cachão de uvas bem rosadinhas. As alfaces, entretanto, de todas as que comi, nenhuma foi dali de casa. Mas elas voltam sempre e tomam conta da minha cabeça. Ando na rua com medo de que as pessoas percebam que sou um branco com alma verde. No meu estômago deve haver uma horta de alfaces. Tem uma mulher aí (em quem eu sou muito amarrado) e os olhos dela são verdes. Bem da cor das alfaces que me atormentam.

Quando eu escrever um livro, o personagem principal terá algumas aventuras envolvendo alfaces. Talvez até, em algum capítulo o personagem principal seja uma bela alface. Verdinha. Gostosa. Não será o personagem principal porque eu pretendo fazer do dito personagem um herói e depois matá-lo violentamente, coisa que eu não teria coragem de fazer com uma alface.

Faz quase um ano, num rolo de comerciais premiados em Cannes (filminhos de propaganda, né?), aparecia um, americano cuja cena inicial era um prato de salada. Na tela enorme, muito bem fotografádo (os americanos sabem fazer essas coisas), aquela travessa cheia de alfaces em technicolor. Assim meio orvalhadinha – tinha uns outros legumes de menos qualidade – a alface reinava no ambiente. Passei uma semana sonhando com aquela cena.

Se eu estivesse em Florianópolis, daria, no dia do aniversário daquela mulher em quem eu sou amarrado, alfaces para ela. Escolheria uma bem verdinha , sem nenhuma mácula, recém colhida, cultivada com carinho e esmero. Ela entenderia que, para mim, não existe homemagem maior.

Talvez possa parecer estranho que a cor que mais me agrada para uso pessoal seja o marrom. Mas não há nada de mais. O marrom é a cor da terra, de onde nascem as alfaces. É uma esperança sutil, de que nasçam alfaces do marrom do sapato ou da jaqueta.

Detesto futebol, não me entusiasmo por estes jogos da seleção brasileira, mas sempre que tem jogo eu corro à casa de um amigo. Ele tem televisão colorida. Na televisão o gramado parece uma imensa plantação de alfaces. Claro, dou uma olhadinha só de vez em quando, afinal não tenho vocação para masoquista. Não me agrada ver os caras pisoteando as alfaces. Falando em seleção, ela tem me dado algumas decepções: as transmissões não tem sido a cores e, o que é pior, não tem jogado sobre grama.

Mas não há de ser nada. Isso passa. Volta mas passa. Passa e volta. Só que, por pior que seja a crise, jamais troquei a visão de um belo pé de alfaces pela visão daquela mulher em que eu sou amarrado. Se tiver que escolher entre os dois eu não escolho a alface nem prá olhar nem prá comer.

Cesar Valente

Cinema

O NAMORADINHO (The Boy Friend) de Ken Russel, com Twiggy, Christopher Gable. Technicolor. **Cine São José 3 horas.**

O DESTINO DE POSEIDON (The Poseidon Adventure). A história reune todos os ingredientes para um super espetáculo. O **S.S. Poseidon**, rei dos mares, faz sua última viagem transatlântica, de New York a um porto da Grécia, após a venda a armadores gregos. Os novos donos favorecem a tragédia que está para acontecer obrigando o comandante a dirigir o navio numa velocidade desaconselhável e não querem perder tempo em lastreá-lo devidamente com carga nos porões. Durante os festejos de Ano Novo, uma onda gigantesca, resultante de um maremoto, emborca o **Poseidon**. Daí por diante, é um festival de **efeitos especiais** que a Academia de Hollywood premiou com 2 Oscars. Gane Hackman, Ernest Borgine, Red Buttons, Carol Linley, Roddy McDonald, Stela Stevens, Shelley Winters, Jack Albertson, Leslie Nielsen, Arthir O'Connell, Pamela Sue Martin, estão à frente do elenco. A direção é do inglês Ronald Neame, que tem alguns êxitos em sua filmografia. A título de informação: em 1959, dirigido por **Andrew L. Stone** houve um filme da Metro, chamado **A Última Viagem** e que também tratava do naufrágio de um navio em sua última viagem; será uma refilmagem?' Technicolor. **Cine São José — Pré-Estréia — 8,30 horas.**

Em pose especial, parte do elenco de **O Destino de Poseidon**, *(The Poseidon Adventure) filme de Ronald Neame.*

RENEGADO VINGADOR (Chato's Land) de Michael Winner com Charles Bronson. 18 anos. **Cine Ritz 5-7,45-9,45 horas.**

SUBLIME RENÚNCIA (Max et Lee Ferraileux) de Claude Sautet, com Romy Schneider, Michel Piccoli, Françoise Perier. Eastmancolor. 18 anos. **Cine Coral 3-8-10 horas.**

LOBO, O BASTARDO c/Peter Martel.

VIVA O GAROTÃO PRODÍGIO c/Kurt Russel. Technicolor. **Roxy 2 e 8 horas.**

RAPSÓDIA, de Charles Vidor, com Elizabeth Taylor e Vittorio Gassman. 14 anos. **Cine Jalisco 8 horas.**

O PÁSSARO DAS PLUMAS DE CRISTAL de Dario Argentm, com Tony Musante, Suzy Kendal. Eastmancolor – 18 anos. **Cine Glória 5 e 8 horas.**

ESPADACHIM IMPLACÁVEL, com Shintaro. Eastmancolor. **Cine Rajá 8 horas. 18 anos.**

O ATO FINAL (Deep End) de Jerzy Skolimowski com Jane Asher e John Moulder Brown. Technicolor – 18 anos. **Cine São Luiz 8 horas.**

Darci Costa

A violência gera violência; no filme de **Michael Winner**, *o índio, defendendo a própria vida é obrigado a matar. (Charles Bronson e coadjuvantes).*

Darci Costa

Renegado vingador

"Não faz aos outros, o que não queres que façam a ti ou aos teus"; embora um western anti-racista, onde o índio é respeitado com dignidade, o que temos diante dos olhos é a ilustração de "quem com o ferro fere, com o ferro será ferido". No cinema, o respeito pelo índio custou a chegar; foi **Delmer Daves** quem começou a remexer no assunto, em 1951, com **Flechas de Fogo** (Broken Arrow), onde James Stewart e Jeff Chandler (em surpreendente atuação como Cochise) travaram os primeiros diálogos, em busca de uma paz duradoura; o diálogo, por eles iniciado, ainda não terminou, nem foi alcançada a paz duradoura entre os índios, pois, o problema continua presente nos EE.UU., ainda hoje. O filme de Daves abriu um ciclo ao qual já se filiam diversos filmes; poucos porém expressivos; lembramo-nos de **O Caminho do Diabo** (Devil's Doorway) de Anthony Mann. Reabilitar o índio, na luta do desbravamento e colonização do Oeste americano, é uma nova motivação para o western, cujo aproveitamento está apenas no início; muitos diretores ainda irão se ocupar do problema.

Chato's Land (Renegado Vingador) é o segundo filme de Michael Winner, diretor que tem o ponto alto de sua obra no revente **Os Que Chegam com a Noite.** O 1o. western foi **Mato em Nome da Lei** (Lawman) com Burt Lancaster, onde estudava o fanatismo na aplicação da lei.

O mesmo roteirista, Gerald Wilson, atua em Renegado Vingador, mostrando outra forma de fanatismo: o fanatismo racial. **Charles Bronson,** mais um tipo em moda, do que um ator, faz o papel de um guerreiro apache mestiço, perseguido por um ex-oficial do Exército confederado (Jack Palance) que toma a lei em suas mãos, para liquidar sumariamente o índio, pela morte de um homem, episódio em que aquele atuou em legítima defesa. O filme de Winner não alcança o nível de obra brilhante; nem por isso, deixa de causar uma forte e simpática impressão, como dibelo anti racista; por outro lado, a boa performace de Charles Bronson, chega a surpreender e lembra o caso de **Jeff Chandler como Cochise** no filme de **Daves:** um ator inexpressivo, criando um personagem convincente, graças ao aproveitado de um tipo físico adequado, dentro do que exigia o papel. Jack Palance, Richar Basehart, James Whitmore, Simon Oakland, Ralph Waite, Richard Jordan, são excelente coadjuvantes que valorizam seus papéis, sem atingir, entretanto, destaques especiais. A direção de Michale Winner é tranquila e acadêmica, embora nas equências finais o roteiro se inclina para um excesso de violência; os que usam a justiça como desculpa para a explosão do ódio racial, acabam colhendo a violência que eles mesmos plantaram.

O filme ilustra a tese da defesa dos direitos do indivíduo contra a sociedade que o hospitaliza e quer sua eliminação; por extensão é a defesa da democracia, onde estão implícitos os direitos humanos. Em que pesem certas limitações que podem ser sentidas durante o decorrer da narrativa, é impossível negar ao filme de Michael Winner, um lugar na galeria das obras que encaram de frente o problema do índio; o herói enfrenta os adversários, na terra em que ele vive e conhece, pelo que, não chega surpreender, a vitória conquistada palmo a palmo. Acima da rotina e do padrão comum, é uma obra que merece atenção e meditação.

TV

TV. CULTURA – CANAL 6

13:30 – TV. Educativa; 14:00 – Sessão da Tarde; 15:15 – Seriado; 15:30 – Clube dos Heróis; 16:30 – Show de Desenhos (a cores); 17:15 – Celso e a Sociedade; 17:30 – Jeannie é um gênio (a cores); 18:00 – Jerônimo. o Herói do Sertão; 18:30 – Mulheres de Areia; 19:20 - Bola em Jogo; 19:30 – Rede Nacional de Notícias, via Embratel (a cores); 19:55 – Tom e Jerry (a cores); 20:00 – Vitória Bonelli; 21:00 – Clube dos Artistas, via Embratel (a cores); 24:00 – Dan August (a cores); e Deuses de Barro.

TV COLIGADAS – CANAL 3

13:30 – Padrão c/música; 14:00 – Mundo da Criança; 14:05 – Este mundo curioso; 14:30 – Tia Maria; 15:00 – Vila Sésamo; 16:00 – Jornal Feminino; 16:30 – Seriado de Aventuras; 17:00 – O Circo; 17:05 – Penélope; 17:30 – Ben, o urso amigo; 18:00 – Paladino, Defensor da Justiça; 18:30 – Shazan, Xerife e Cia; 19:00 – Uma Rosa com Amor; 19:35 – At. Econ. FIESC; 19:40 – Tele Jornal M. Hering; 20:10 – Cavalo de Aço; 21:00 – Moacir Franco; 22:15 – Jornal de S.Catarina na TV; 22:30 – O Bem Amado; 23:00 – Cine Terror.

Horóscopo

Omar Cardoso

ÁRIES – Dia em que todos os seus planos poderão se realizar com maior facilidade, devido ao bom fluxo reinante em seu HORÓSCOPO. Sucesso em novas amizades, no trabalho e nos negócios. Pode amar e viajar.

TOURO – Lucros e aumento de sua condição financeira através do comércio de jóias, relógios e pedras e metais preciosos. É um ótimo fluxo para iniciar namoro se ainda não tem compromisso. Viagens favorecidas.

GÊMEOS – Tendência aos excessos de prazeres, aos amores extra-conjugais. Evite tais coisas para não ser prejudicado de um ou de outro modo. Elevação da personalidade e das chances gerais. Bom às viagens de recreio.

CÂNCER – Disposição um tanto quanto precipitada. Tendência ao nervosismo e as ações mais violentas, estão previsto para você. Evite tais coisas para que possa coordenar melhor sua vida. Êxito em assuntos ocultos.

LEÃO – Boas amizades se apresentarão hoje. Procure tirar proveito. Sua disposição artística será original e seu forte magnetismo influenciará pessoas que o elevarão, de uma ou de outra forma, dentro em breve.

VIRGEM – Felicidade amorosa, sentimental e bastante sucesso em diversões e nas festividades onde comparecer, estão previsto para você neste dia. Contudo, evite contrariar os familiares e amigos. Viagens favorecidas.

LIBRA – Melhora total em todos os assuntos profissionais sociais e financeiros se farão sentir neste dia. Terá uma noite feliz as diversões, aos passeios e para reunir-se com amigos e entes queridos. Pode amar e viajar.

ESCORPIÃO – Atritos com parentes, perda de amizades e sistema nervoso um tanto quanto agitado, estão previsto para você neste dia. Aja com perícia e inteligência, que terá um dia razoavelmente bom. Cuidado com viagens.

SAGITÁRIO – Ótimo fluxo astral para o tratamento de sua beleza física (varizes, veias azuis, acnes, rugas, etc.) e para impor mais moral em seu ambiente social. Sucesso no amor, nas novas amizades nos negócios e no trabalho.

CAPRICÓRNIO – Melhora de saúde, excelente novas amizades e ótima higiene mental através dos passeios diversões e viagens que realizar. Poupe o seu dinheiro, empregando bem suas economias. Êxito amoroso social e profissional.

AQUÁRIO – Dia em que estará para atrair a simpatia alheia e tirar proveito de tal benefício. Contudo, tome cuidado com seu orçamento financeiro, gastando somente o que for de extremá necessidade. Pode amar e viajar.

PEIXES – Dia em que solucionará rapidamente os negócios e compromissos que estão em pendência. O fluxo também prenuncia trocas benéficas em seu ambiente profissional e no lar. Êxito amoroso, social e em viagens.

Mônica

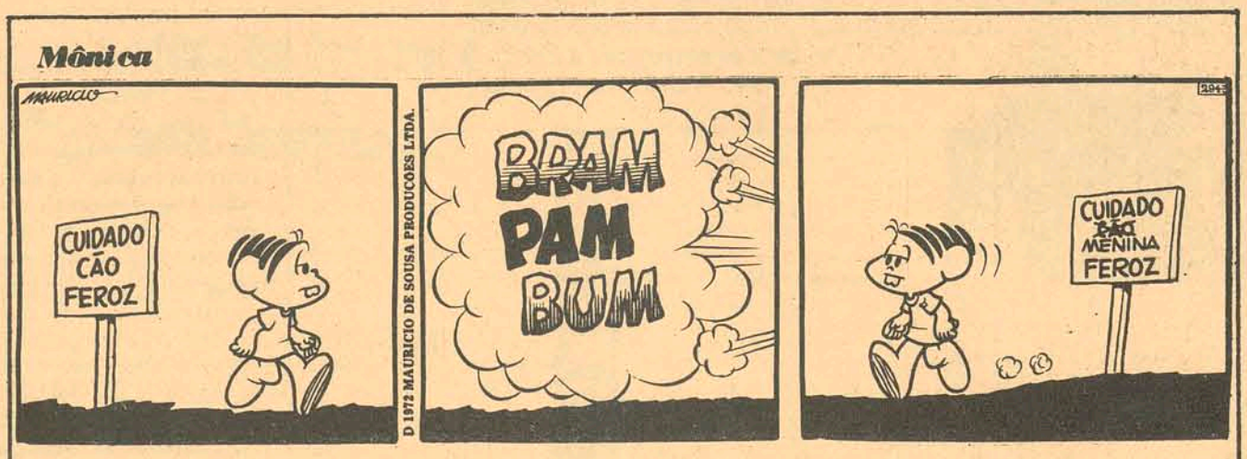

Bidú

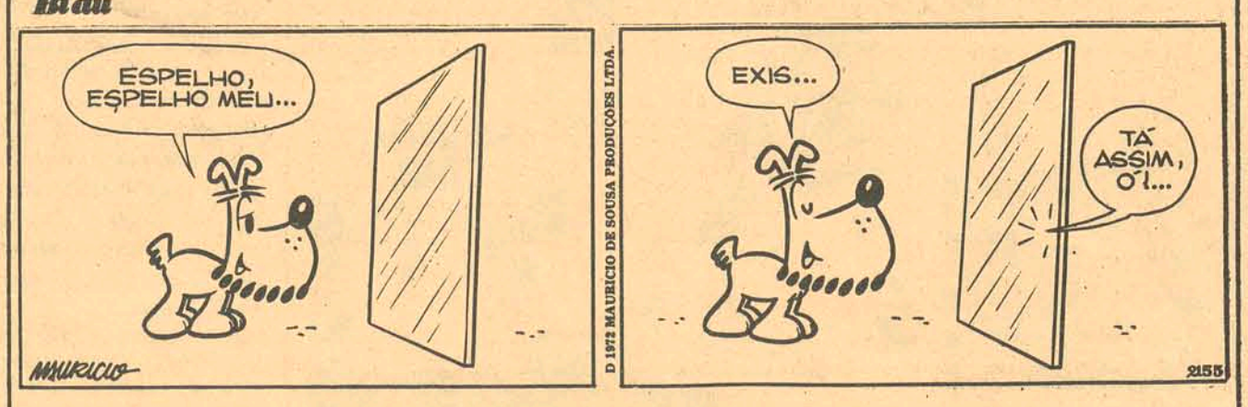

OPORTUNIDADES

Vende-se, excelente apartamento novo, ainda não habitado, com área de 145,90m2, situado no último andar do Edifício "Dias Velho" em pleno centro da cidade, à Rua Felipe Schmidt. Contém vestíbulo amplo "living", três ótimos quartos, copa, cozinha, banheiro social completo, com aquecedor "Junkers", todos com azulejos decorados até o forro, quarto de empregada, banheiro e ótima área de serviço. É servido por dois elevadores "Otis" ultra rápidos, com cabine de aço inoxidável. Vista deslumbrante das duas baias e da ponte. Frente para o norte. Piso com "sinteko". Amplamente financiado.

Vende-se, também, apartamento médio, com "living", dois quartos, banheiro social completo, copa-cozinha e área de serviço. Situado em Coqueiros, Edifício Itaguaçu, no primeiro pavimento. Jóia de apartamento, com azulejos decorados, insolação perfeita e preço convidativo. Financiado.

Negócio direto e sem intermediários. Tratar pelo telefone 2832, somente a noite ou em fim de semana.

LENÇOIS FINOS
Pelo crediário compra-se na
ILHATEX
R. CONS. MAFRA, 47 · FONE 4302 e agora também na R. FELIPE SCHMIDT, 52 – FONE 2160.

Acervo: Biblioteca Pública SC - Hemeroteca Digital Catarinense

Zury Machado

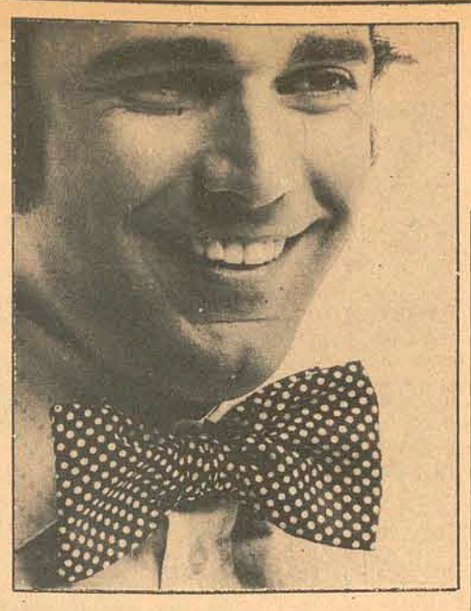

A gravata borboleta voltou a fazer parte do guarda-roupa do homem elegante, neste inverno.

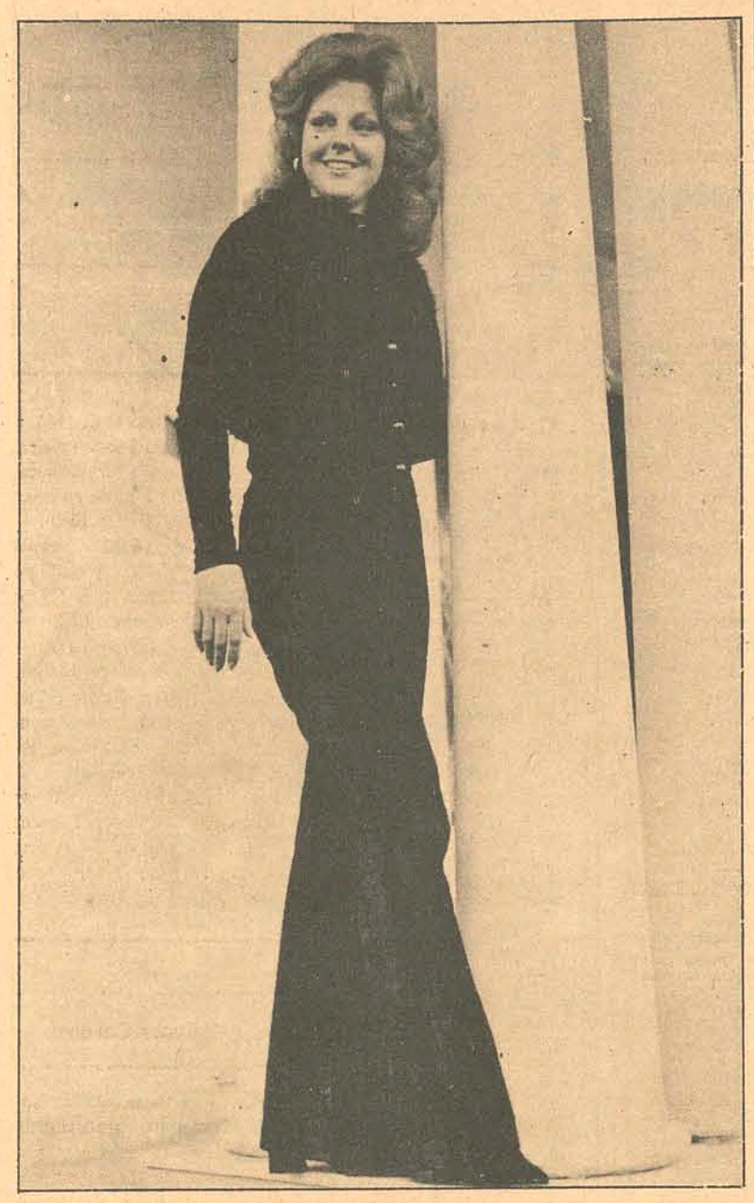

Terezinha Gonzaga Daux, um nome em sociedade, hoje recebe senhoras da sociedade em sua residência, para um coquetel beneficiente.

COQUETEL

Logo mais, às 16,30 horas, a sra. Terezinha Gonzaga Daux, em sua residência, recebe senhoras da sociedade para um coquetel, que terá como atração um desfile de modas da butique "Alice Modas". A promoção será em favor da Barraca de Santa Catarina na feira das Barracas, a se realizar em Brasília.

LIVRO

Hoje, às 21 horas, no Clube Doze de Agosto, dar-se-á o lançamento do livro do jornalista Jair Francisco Hamms, "O Vendedor de Maravilhas".

CASAL THEISS

O Prefeito da cidade de Blumenau e sra. Félix Theiss, recentemente estiveram na Ilha e participaram da elegante recepção na Escola de Aprendizes Marinheiros, em comemoração ao dia da Batalha do Riachuelo.

VIAGEM

Fomos informados que estão de malas prontas para uma viagem de 6 dias em Brasília, as senhoras Tereza Fialho Daux, Luzia Hülse Salum, Míriam Luz, Zélia B. Salla e Terezinha Gonzaga Daux.

SENADOR

Muita gente vibrando de contente com o convite que o Governador do Estado fez ao senador Antônio Carlos Konder Reis, para o cargo de Secretário dos Serviços Públicos do Estado.

JANTAR

O Major e sra. José Mauro da Costa Ortiga, ele, presidente do Figueirense Futebol Clube, na sede do Clube Náutico Veleiros da Ilha, receberam convidados para um jantar em comemoração ao 52o. aniversário de fundação do Figueirense.

REVENDO AMIGOS

Na última semana, chegando de uma viagem a Buenos Aires, passou alguns dias na Ilha para rever amigos, o elegante casal Osmar Cunha que reside em Brasília.

CONCURSO

A Direção do Instituto Técnico de Administração e Gerência, da ESAG, informou que o concurso que visa ingresso de Técnicos em Contabilidade, Oficial Previdenciário e Auxiliar Previdenciário para o IPESC, vem despertando grande interesse.

BIBLIOTECA

Com a finalidade de criar e instalar uma biblioteca municipal em Palhoça, o prefeito Odílio José de Souza, criou uma comissão organizadora do Centro Cultural de Palhoça que sob a presidência do artista plástico Almir Tirelli Dias, terá também o encargo de desenvolver o teatro amador local e ainda organizar uma pinacoteca municipal. A comissão terá como sede de seus trabalhos o Teatro Municipal, o prédio da própria prefeitura.

A comissão, designada pelo prefeito através de decreto, está constituída, além de Almir Tirelli Dias, do Professor Luiz Abel Silva, do Promotor Público, Sr. Juarez Artur Hoffmann Nahas e da professora Luiza Maria da Luz.

RAINHA

Especialmente convidado pela comissão organizadora da tradicional festa da Laranja, coroou a Rainha da festa na última semana, o secretário da Agricultura, doutor Glauco Olinger.

Tereza Cardoso, Miss Paineiras, em animada festa no Clube Social Paineiras, recebe hoje sua faixa de Miss Florianópolis.

ANIVERSÁRIO

O Coronel Renato Júlio Trein, Comandante da Polícia Militar do Estado, anteontem comemorou o 1o. aniversário no Comando do Quartel General da PM.

PEIXADA

O Coronel Alinor J. Ruthes, em sua casa de praia na Lagoa da Conceição, recepcionou um grupo de jornalistas da capital, com uma peixada.

NA ILHA

Procedente de Porto Alegre, encontra-se na Ilha, representando a "Enciclopédia Barsa em Português", os srs. Weimar E. Schuler e Cláudio Luiz Schreiner.

CONVITE

Do sr. Jaime Mendes, proprietário do Jornal "O Município", da cidade de Brusque, estou recebendo convite para um coquetel dia 19, às 20 horas, na sede do Bandeirantes. Será em comemoração aos 19 anos de fundação do jornal "O Município".

CASAMENTO EM TUBARÃO

Maria do Céu Corrêa e Sérgio Lopes, estão nos convidando para seu casamento amanhã às 18 horas, na capela do Colégio Normal São José. A recepção aos convidos será na sede da Associação Atlética Banco do Brasil.

MENSAGEM

Em mensagem telegráfica enviada ao Governador Colombo Machado Salles, o Presidente da Fundação SESP (Fundação dos Serviços Especiais de Saúde Pública), Aldo Villas Boas, confirmou ao Chefe do Executivo catarinense a programação que será desenvolvida por aquela entidade no âmbito do estado de Santa Catarina. Esclareceu que a Fundação não somente continuará operando os sistemas de abastecimento de água em vinte cidades catarinenses, como deverá intensificar suas ações no setor de saneamento, indispensável ao desenvolvimento do PLANASA no Estado.

CINEMA PARA HOJE

EXIBIDORA CENTROSUL LTDA.

CINE S. JOSÉ PRÉ-ESTRÉIA 8,30 H

CINE RITZ - 5 - 7,45 - 9,45 H

CHARLES BROSON

JACK PALANCE

"RENEGADO VINGADOR"

CINE CORAL - 3 - 8 - 10 H

CINE JALISCO - 8 H

Elizabeth Taylor - RAPSÓDIA

CINE GLÓRIA - 5 - 8 H

ROXY PROGRAMA DUPLO 2 - 8 H

1º FILME

EASTMANCOLOR LOBO, o bastardo

2º FILME

SÃO JOSÉ AMANHÃ · RITZ A PARTIR DE DOMINGO

NÃO HA E NEM PÓDE HAVER MELHOR.

O ESPETÁCULO DO ARTISTA PREFERIDO PELO POVO!

PAM Filmes Ltda.

Mazzaropi

em "Um caipira em Bariloche"

COLORIDO

com BEATRIZ BONNET, GENY PRADO, YVAN MESQUITA, EDGAR FRANCO, MARIA LUIZA ROBLEDO, ANNÔ GRACI, FAUSTO ROCHA, CLAUDIO ROBERTO MECHI, CARLOS GARCIA, JUDITH BARROSA, MARIA QUITERIA

Com ELZA SOARES, PAULO SERGIO MAZZAROPI

direção: PIO ZAMUNER - AMACIO MAZZAROPI

LIVRE

Acervo: Biblioteca Pública SC - Hemeroteca Digital Catarinense

TRIBUNAL DE JUSTIÇA

DIRETORIA DE DOCUMENTAÇÃO E PUBLICAÇÕES
DECISÕES DO TRIBUNAL DE JUSTIÇA

O Tribunal Pleno em sessão de 13.06.73, julgou os seguintes processos:

HABEAS CORPUS

No. 4.970 – SANTA CECÍLIA – Impte. Dr. Osny Batista. Pacte. Luiz Rodney Mello. Rel. Des. Trompmwsky Taulois – "Denegaram a ordem. Unânime".

No. 4.984 – DIONÍSIO CERQUEIRA – Impte. Dr. J. Cavalheiro Lima. Pacte. Plínio Barboza de Oliveira. Rel. Des. Ary Pereira Oliveira – "Denegaram a ordem. Unânime."

No. 4.973 – VIDEIRA – Impte. Dr. Dante Martorano. Pacte. Atílio Rigo. Rel. Des. Cerqueira Cintra. "Concederam a ordem. Unânime".

No. 4.974 – LAGES – Impte. Dr. Herasmo Furtado. Pacte. Nereu dos Santos Felix. Rel. Des. Aristeu Schiefler – "Denegaram a ordem. Unânime".

No. 4.976 – CAMPOS NOVOS – Impte. Dr. Cid C. de A. Pedroso. Pacte. Rodrigo Mauro Pedroso. Rel. Des. Eduardo Luz – "Concederam a ordem, para anular o processo desde a instrução, inclusive. Unânime".

RECURSOS DE HABEAS CORPUS

No. 1.130 – LAGUNA – Recte. Dr. Juiz de Direito, "ex-officio". Recdo. Aldo Sergio Sabino. Rel. Des. Waldyr Taulois – "Negaram provimento. Unânime".

No. 1.131 – XANXERÊ – Recte. Deniz Zablowsky. Recdo. Dr. Juiz de Direito da 1a. Vara. Rel. Des. Ivo Sell – "Negaram provimento. Unânime". Acórdão assinado na sessão.

RECURSO DE MANDADO DE SEGURANÇA

No. 1.035 – MAFRA – Recte. Dr. Juiz de Direito, "ex-officio". Recdos. Madeireira Brochmam e outros. Rel. Des. Ivo Sell – "Rejeitaram a preliminar suscitada pela douta Procuradoria Geral do Estado, determinando a volta dos autos àquéle órgão para que se manifeste sobre o mérito. Unânime".

Nilton João Machado
Diretor, em exercício

ESTADO DE SANTA CATARINA
PREFEITURA MUNICIPAL DE ITAJAÍ
DEPARTAMENTO DE ADMINISTRAÇÃO
EDITAL DE TOMADA DE PREÇOS

De ordem do Senhor Prefeito Municipal, torno público a quem interessar possa, que até o dia 27 do corrente mês, às 16,00 horas, recebem-se nesta Prefeitura Municipal, no Departamento de Administração, de acordo com a Lei no. 1084, de 17 de setembro de 1970, propostas para a aquisição: –

UMA (1) PICK-UP A GASOLINA, MODELO 1973, ATÉ 90 HP., COM 4 MARCHAS A FRENTE E UMA A RÉ, COM CAPACIDADE ATÉ UMA (1) TONELADA DE CARGA, NA COR VERMELHO CORAL, NAS PORTAS EM SEMI-CÍRCULOS OS DIZERES "PREFEITURA MUNICIPAL DE ITAJAÍ" E O NÚMERO CORRESPONDENTE.

Torna público, outrossim, que: –

1o.) – As propostas serão recebidas pelo Diretor do Departamento de Administração, em duas (2) vias, até o dia 27, em envelopes fechados;

2o.) – As propostas serão aceitas, desde que os interessados exibam documentação relativa à personalidade jurídica, capacidade técnica, e idoneidade financeira, certificado de regularidade do INPS., certidão negativa da fazenda Federal, Estadual e Municipal;

3o.) – As propostas serão abertas no dia 27 do corrente mês, às 16,00 horas, no Gabinete do Prefeito Municipal, perante os interessados que estiverem presentes;

4o.) – O critério de julgamento das propostas, se fundará sobretudo no interesse do serviço, em condições de qualidade, rendimentos, preços, condições de pagamento a vista e a prazo;

5o.) – A Prefeitura Municipal de Itajaí, reserva-se o direito de aceitar ou não as propostas, podendo inclusive anular a tomada de preços motivadamente e com justa causa, independentemente de interpelação judicial ou extra-judicial; e

6o.) – As informações serão prestadas no Departamento de Administração da Prefeitura Municipal de Itajaí, onde serão fornecidos os elementos necessários ao perfeito conhecimento do objeto da licitação.

PREFEITURA MUNICIPAL DE ITAJAÍ, 12 DE JUNHO DE 1973.
CACILDO ROMAGNANI
DIRETOR.

ESTADO DE SANTA CATARINA
PREFEITURA MUNICIPAL DE ITAJAÍ
DEPARTAMENTO DE ADMINSITRAÇÃO
EDITAL DE CONCORRÊNCIA PÚBLICA

De ordem do Senhor Prefeito Municipal, torno público a quem interessar possa, que até o dia 25 do corrente mês, às 15,00 horas, recebem-se nesta Prefeitura Municipal, no Departamento de Administração, propostas para a compra de **UMA (1) MÁQUINA MOTONIVELADORA, MARCA CATERPILLAR MODELO 12**, pertencente ao Patrimônio Municipal, venda esta autorizada pela Lei no. 1261, de 7 de junho de 1973.

As proposta deverão vir devidamente assinadas pelo proponente ou por pessoa devidamente credenciada, acompanhada da quitação para com a Fazenda Municipal, Estadual e Federal, e encaminhadas em envelopes fechados, contendo os seguintes dizeres:

"PROPOSTAS PARA COMPRA DE UMA MOTONIVELADORA"

O proponente deverá mencionar na proposta apresentada o valor oferecido para a compra, que não poderá ser inferior a Cr$ 75.000,00 (SETENTA E CINCO MIL CRUZEIROS).

Aceita a proposta que melhor consultar os interesses do Município ficará facultado ao proponente vencedor, o prazo de oito (8) dias, contados da data da homologação, para a retirada da Máquina Motoniveladora, sendo que o valor oferecido deverá ser recolhido aos cofres da Prefeitura em moeda corrente do País, na data da homologação da concorrência.

A máquina acima descrito o objeto da presente concorrência, encontra-se no pátio da Prefeitura, onde poderá ser verificado pelos interessados, durante os dias de expediente normal.

As propostas serão recebidas até às 15,00 horas do dia 25 do corrente mês, no Departamento de Administração, e serão abertas no Gabinete do Prefeito, com a presença dos interessados e do público presente, e considerada vencedora aquela que melhor consultar os interesses do Município.

A Prefeitura Municipal reserva-se o direito de aceitar, recusar ou mesmo anular a concorrência, como as propostas apresentadas não consultarem os interesses da Administração.

PREFEITURA MUNICIPAL DE ITAJAÍ, 8 DE JUNHO DE 1973.
CACILDO ROMAGNANI
DIRETOR.

ESTADO DE SANTA CATARINA
PREFEITURA MUNICIPAL DE ITAJAÍ
DEPARTAMENTO DE ADMINISTRAÇÃO

EDITAL DE TOMADA DE PREÇOS

De ordem do Senhor Prefeito Municipal, torno público a quem interessar possa, que até o dia 25 do corrente mês, às 17,00 horas, recebem-se nesta Prefeitura Municipal de Itajaí, no Departamento de Administração, de acordo com a Lei no. 1084, de 17 de setembro de 1970, propostas para a aquisição de: **UM (1) TRATOR DE PNEUS COM CAPACIDADE DE ATÉ 60 H.P., COM ARADO DE DUAS (2) LÂMINAS, GRADE, 24 DISCOS 16" E ROÇADEIRA.**

Torna público outrossim que:

1o.) - As propostas serão recebidas pelo Diretor do Departamento de Administração, em duas (2) vias, até o dia 25 do corrente mês, em envelopes fechados;

2o.) - As propostas serão abertas no dia 25 do corrente mês, às 17,00 horas, no Gabinete do Sr. Prefeito Municipal de Itajaí, perante os interessados que estiverem presentes;

3o.) - As propostas serão aceitas, desde que os interessados exibam documentação relativa à personalidade jurídica, capacidade técnica, idoneidade financeira, certificado de regularidade do INPS, certidão negativa da Fazenda Federal, Estadual e Municipal;

4o.) - O critério de julgamento das propostas se fundará, sobretudo, no interesse ao serviço público, as condições de qualidade, rendimento, preços, condições de pagamento a vista e a prazo;

5o.) - A Prefeitura Municipal de Itajaí, reserva-se o direito de aceitar ou não as propostas, podendo inclusive anular a tomada de preços motivadamente e com justa causa, independentemente de interpelação judicial ou extra-judicial; e

6o.) - As informações serão prestadas no Departamento de Administração da Prefeitura Municipal de Itajaí, onde serão fornecidos os elementos necessários ao perfeito conhecimento do objeto da licitação.

PREFEITURA MUNICIPAL DE ITAJAÍ, 8 DE JUNHO DE 1973.
CACILDO ROMAGNANI
DIRETOR DO DEPARTAMENTO DE ADMINISTRAÇÃO

INCOCESA – INDÚSTRIA E COMÉRCIO DE CERÂMICA S/A.
AVISO AOS ACIONISTAS

Acha-se aberto, a partir de 12.06.1973, o prazo de trinta dias previsto no § 2o. do Art. 111 do Decreto-Lei 2627/40, para o exercício do direito de preferência para a subscrição do aumento de capital aprovado na A.G.E. de 09.06.1973.

Tubarão (sc), 11 de junho de 1973
LEOCLIDE ZANDAVALLE
Diretor Presidente

DEPARTAMENTO CENTRAL DE COMPRAS
TOMADA DE PREÇOS No. 73/417
AVISO

O DEPARTAMENTO CENTRAL DE COMPRAS torna público, para conhecimento dos interessados, que receberá propostas de firmas habilitadas preliminarmente, nos termos do Decreto GE. 8.755 de 15/12/69, até às 15 horas do dia 27 de Junho de 1973, para o fornecimento de "MÁQUINAS DE ESCRITÓRIO".

O Edital encontra-se afixado na sede do Departamento Central de Compras, à Avenida Mauro Ramos no. 212, Florianópolis, onde serão prestados os esclarecimentos necessários e fornecidas cópias de Edital.

Florianópolis, 14 de junho de 1973
JOÃO JORGE DE LIMA
Diretor Geral

MUNICÍPIO DE FLORIANÓPOLIS
DEPARTAMENTO JURÍDICO
EDITAL

Pelo presente, ficam convidados os contribuintes abaixo relacionados, a comparecer na Procuradoria Geral da Prefeitura Municipal, afim de liquidar débitos fiscais de sua responsabilidade.

Francisco Pereira, Iracema A. Wendhausen, Incorp. Brusquense Ltda., Altino Pacheco, Ernesto J. Nunes, Waldir Carreirão, Eurico de Souza, Laércio Lisboa, Silvia M.R. Silveira, Rogério A. Schmidt, Silvio Lehmkul Meyer, Hermes Buchelé, Rodolfo Richeter, Nagila Cherem Netto, Adão Bernades, Cecília L. Carvalho, João Rosa I. Santos, Armando Mahler e Outros, Marlis E.W. Pereira, Julieta Garcia, Ricardo P. Goulart, Orlando Dias, Jaime Silveira Irmão, Maria S.P. Roslindo, Francisco Digiacomo, Encatal, Elpo Pereira, Rodolfina Moellmann, Cândida R. da S. Neves, Antônio C. Wetner, Ondina C. Reis, Milton V. Ribeiro, José V. Cravo, Maria de L. Gomes, Irmãos Glavan, Artemis Triantaphilis, Vera T. Marques, Alfredo Siqueira, Natália R Moreno, Marina S. Cavalcanti, Salvador Di Bernardi, Alda D. Carpes, Anastácia Kalafataz, Saida M.V. Gondin, José Souza Dutra, Nilcea Avila, Otto A.G.C. Buch, Paulo Pedro Becker, Nicolau J. Berber.

ESTADO DE SANTA CATARINA
PREFEITURA MUNICIPAL DE ITAJAÍ
DEPARTAMENTO DE ADMINISTRAÇÃO
EDITAL DE TOMADA DE PREÇOS

De ordem do Senhor Prefeito Municipal, torno público a quem interessar possa, que até o dia 27 do corrente mês, às 15,00 horas, recebem-se nesta Prefeitura Municipal de Itajaí, no Departamento de Administração, de acordo com a Lei no. 1084, de 17.9.1970, propostas para a aquisição de **UMA (1) TRANSPLANTADEIRA DE ARROZ:**

Torna público, outrossim, que: –

1o.)– As propostas serão recebidas pelo Diretor do Departamento de Administração, em duas (2) vias, até do dia 27, em envelopes fechados;

2o.)– As propostas serão abertas no dia 27, às 15,00 horas, no Gabinete do Prefeito Municipal, perante os interessados que estiverem presentes;

3o.)– As propostas serão aceitas, desde que os interessados exibam documentação relativa à personalidade jurídica, capacidade técnica, e idoneidade financeira, certificado de regularidade do INPS., certidão negativa da Fazenda Federal, Estadual e Municipal;

4o.)– O critério de julgamento das propostas, se fundará sobretudo no interesse do serviço, em condições de qualidade, rendimentos, preços, condições de pagamento à vista e à prazo;

5o.)– A Prefeitura Municipal de Itajaí, reserva-se o direito de aceitar ou não as propostas, podendo inclusive anular a tomada de preços motivadamente e com justa causa, independentemente de interpelação judicial ou extra-judicial; e

6o.)– As informações serão prestadas no Departamento de Administração da Prefeitura Municipal de Itajaí, onde serão fornecidos os elementos necessários ao perfeito conhecimento do objeto da licitação.

PREFEITURA MUNICIPAL DE ITAJAÍ, 12 DE JUNHO DE 1973.
CACILDO ROMAGNANI
DIRETOR.

ESTADO DE SANTA CATARINA
PREFEITURA MUNICIPAL DE ITAJAÍ
DEPARTAMENTO DE ADMINISTRAÇÃO
EDITAL DE TOMADA DE PREÇOS

De ordem do Senhor Prefeito Municipal, torno público a quem interessar possa, que até o dia 25 do corrente mês, às 16,00 horas, recebem-se nesta Prefeitura Municipal, no Gabinete do Prefeito, de acordo com a Lei no. 1084, de 17 de setembro de 1970, propostas para a aquisição de:

UMA (1) MOTONIVELADORA DE FABRICAÇÃO NACIONAL, COM POTENCIA DE ATÉ 140 H.P., PESANDO APROXIMADAMENTE 12.000 KILOS, COM TODOS OS EQUIPAMENTOS NORMAIS.

Torna público outrossim que: –

1o.) – As propostas serão recebidas pelo Diretor do Departamento de Administração, em duas (2) vias, até o dia 25 do corrente mês, em envelopes fechados;

2o.) – As propostas serão abertas no dia 26 do corrente mês, às 16,00 horas, no Gabinete do Sr. Prefeito Municipal de Itajaí, perante os interessados que estiverem presentes;

3o.) – As propostas serão aceitas, desde que os interessados exibam documentação relativa à personalidade jurídica, capacidade técnica, idoneidade financeira, certificado de regularidade do INPS, certidão negativa da Fazenda Federal, Estadual e Municipal;

4o.) – O critério de julgamento das propostas, se fundará sobretudo no interesse do serviço público, em condições de qualidade, rendimento, preços, condições de pagamento a vista e a prazo;

5o.) – A Prefeitura Municipal de Itajaí, reserva-se o direito de aceitar ou não as propostas, podendo inclusive anular a tomada de preços motivadamente e com justa causa, independentemente de interpelação judicial ou extra-judicial; e

6o.) – As informações serão prestadas no Departamento de Administração da Prefeitura Municipal de Itajaí, onde serão fornecidos os elementos necessários ao perfeito conhecimento do objeto da licitação.

PREFEITURA MUNICIPAL DE ITAJAÍ, 8 DE JUNHO DE 1973.
CACILDO ROMAGNANI
DIRETOR.

ESTADO DE SANTA CATARINA
PREFEITURA MUNICIPAL DE ITAJAÍ
DEPARTAMENTO DE ADMINISTRAÇÃO
EDITAL DE TOMADA DE PREÇOS

De ordem do Senhor Prefeito Municipal, torno público a quem interessar possa, que até o dia 25 do corrente mês, às 16,30 horas, recebem-se nesta Prefeitura Municipal, no Gabinete do Departamento de Administração, de acordo com a Lei no. 1084, de 17 de setembro de 1970, propostas para a aquisição de:–

TRÊS (3) MICRO-TRATORES COM ROTATIVA E RODAS DE BREJO.

Torna público, outrossim, que:–

1o.) – As propostas serão recebidas pelo Diretor do Departamento de Administração, em duas (2) vias, até o dia 25 do corrente mês, em envelopes fechados;

2o.) – As propostas serão abertas no dia 25 do corrente mês, às 16,30 horas, no Gabinete do senhor Prefeito Municipal, perante os interessados que estiverem presentes;

3o.) – As propostas serão aceitas, desde que aos interessados exibem documentação relativa à personalidade jurídica, capacidade técnica, idoneidade financeira, certificado de regularidade do INPS., certidão negativa da Fazenda Federal, Estadual e Municipal;

4o.) – O critério de julgamento das propostas se fundará, sobretudo, no interesse do serviço público, em condições de qualidade, rendimento, preços, condições de pagamento a vista e a prazo;

5o) – A Prefeitura Municipal de Itajaí, reserva-se o direito de aceitar ou não as propostas, podendo inclusive anular a tomada de preços motivadamente e sua justa causa, independentemente de interpelação judicial ou extra-judicial;

6o.) – As informações serão prestadas no Departamento de Administração da Prefeitura Municipal de Itajaí, onde serão fornecidos os elementos necessários ao perfeito conhecimento do objeto da licitação.

PREFEITURA MUNICIPAL DE ITAJAÍ, 8 DE JUNHO DE 1973.
CALCILDO ROMAGNANI
DIRETOR.

GATÃO AUTOMÓVEIS

Rua Francisco Tolentino, 13 – Fpolis. COMPRA – TROCA E VENDA DE AUTOMÓVEIS – Fone: 29-80

VARIANT AZUL NIAGARA "OK"	1973
VOLKSWAGEN 1300 "OK" BRANCO	1973
FUSCÃO AMARELO TEXAS "OK"	1973
CORCEL LUXO AMARELO POP	1972
VOLKSWAGEN 1300 AZUL DIAM.	70-71
VOLKSWAGEN 1300 BRANCO	70-71
VOLKSWAGEN VERMELHO GRENÁ	1968

IRMÃOS VIEIRA LTDA.

OFICINA DE LATARIA, PINTURA E SERVIÇOS MECÂNICO ESPECIALIZADO.
PLANTÃO AOS DOMINGOS
RUA MAX SCHRAMM, 941 – Fone 2397
ESTREITO – FLORIANÓPOLIS – SC.

COFAC – E.T.C./SC
PROMOVE

BAILE DA INTEGRAÇÃO

Dia 16–6–73 Início 23 horas
Clube 12 de Setembro – Capoeiras
Conjunto Comunidade
Desfile – Eleição "GAROTA COFAC".

PROCURA–SE CASA PARA ALUGAR

de preferência na Trindade, podendo ser de madeira.
Tratar na rua Rafael Bandeira, 59 (FUNDOS), ou pelo fone 4775, com o Sr. Algenério.

ALUGA–SE APARTAMENTO

Centro, 3 quartos c/suite casal, sala-living, cozinha, 2 banheiros, dependência empregada, garagem.
Local: Edifício Solimar – Tratar na portaria ou apto. 203.

APARTAMENTO – ALUGA-SE

No Edifício Novo Rio c/ 117 m2. Falar com Bento pelo telefone 3431.

ALUGA–SE

Residência na rua Padre Roma no. 58 (Frente). Tratar pelo fone 4742.

SALA P/ COMERCIO
– ALUGA,– SE –

Ótima para Comércio, Escritório, depósito etc.
No continente, à Rua Liberato Bittencourt esq. c/ Rua Olavo Bilac, próxima ao Supermercado Odivan. Tratar com Sr. Lauro pelo Fone 6317, das 8:00 às 12:00 horas e das 14:00 às 22:00 horas.

LOTES EM COQUEIROS

Vendemos diversos no prolongamento da Rua Pascoal Simone. Tratar pelo fone 6502.

TERRENO

Em frente ao Clube do Penhasco, com 10x30. Vendo por 35.000,00. Vista Panorâmica. Tratar com Gastão 4604 e 3164.

LOTES EM COQUEIROS

Diversos lotes em Coqueiros em "Zona nova" perto da rua Fritz Müller.
Preço Cr$ 20.000,00 com 5.000,00 entrada e saldo em 15 meses.
Tratar c/GASTÃO FONES 4604 e 3164.

LOTES NA TRINDADE

Vendemos Diversos, na parte alta da Trindade (Trav. Belarmino Correa). Tratar fone 6502.

Estado de Santa Catarina
Secretaria dos Serviços Sociais
INSTITUTO DE PREVIDÊNCIA – IPESC
EDITAL DE CONVOCAÇÃO

O INSTITUTO DE PREVIDÊNCIA DO ESTADO DE SANTA CATARINA (IPESC), convoca todos os mutuários optantes pelo SAC (Sistema de Amortização Constante), que adquiriram casa ou apartamento dentro das condições do S.F.H. (Sistema Financeiro da Habitação), à comparecerem com a Escritura Pública no DIF (Departamento de Inversão de Fundos) desta Autarquia, sito à Rua Tiradentes no. 15, 2o. and., no período das 14,00 às 18,00 horas ou nas respectivas Agências em outras cidades, no prazo máximo de 30 (trinta) dias, a partir da data da publicação, com o objetivo de reformularem seus contratos pelas novas condições, sob pena de perderem o respectivo direito.

LUIZ JOÃO BERNARDO, Diretor do Departamento de Inversão de Fundos (DIF).

Florianópolis, 13 de junho de 1973.

PERDEU-SE

Foram perdidos na última segunda-feira, no interior do ônibus de Canasvieiras, os seguintes documentos pertencentes ao pescador aposentado Campolino Pedro Dias, residente em Canasvieiras: Título de Eleitor, Carteira do Serviço Médico do Inps, Carnet de recebimento de Pensão do Inps e, ainda, Cr$ 140,00.
Quem os encontrou poderia, por gentileza, entregar no Laboratório de Análises Clínicas, à rua Jerônimo Coelho, 359 (Edifício da ACM).

CARTEIRA EXTRAVIADA

Foi perdida a Carteira Nacional de Habilitação, categoria amador, pertencente ao Sr. Sebastião Pereira, residente em Tubarão.

Tubarão, 11 de junho de 1973

DOCUMENTOS EXTRAVIADOS

Foram extraviados os seguintes documentos pertencentes ao sr. Antônio Cesar Passos:

Carteira de Habilitação, categoria Amador e Certificado de Propriedade do veículo Placas AA–1822, chassis no. 127667, motor no. B7127667.

DECLARAÇÃO

Declaro para os devidos fins que o Sr. NAZARENO ANTÔNIO FELIPPE, extraviou o Certificado de Propriedade de sua Camionete, marca Volkswagen, ano de Fabr. 1966, Chassis no. B6-103818, Motor no. B391096, cor Branco e Vermelho de Placas CR–2072.

Por ser verdade firmo apresente declaração

Criciúma sc., 13 de Junho de 1973.

CERT'FICADO EXTRAVIADO

O Sr. Antônio Fernandes Medeiros, residente em Rio América, neste Município de Urussanga, comunica a quem interessar possa, ter extraviado o Certificado de Registro de sua motocicleta, de marca B.S.A, ano 1951, 1 cilindro, 18 HP, cor preta, Motor no. ZB3115326, com capacidade para 1 pessoa, de no. 141020, expedido em 31/03/71, na Delegacia de Polícia da Comarca de Urussanga– Placa no. PM020– estando o referido veículo com baixa de circu-

Brognoli IMÓVEIS

CRCI 1950 — ADMINISTRAÇÃO E VENDAS

rua josé candido da silva nº 721 – estreito
rua nunes machado nº 17 – 1º andar – centro
fones 6616 – proprietários – 6462 – locatários

VENDE

532 – Casa de alvenaria Rua Major Costa, medindo 8x9 – 2 quartos, sala copa, cozinha, banheiro. Preço Cr$ 45.000,00.

538 – Casa de alvenaria rua Dna. Vicentina Goulart, com 168m2 – 3 quartos, banheiro social, 3 salas de visita, 2 salas de jantar, dependência de empregada, cozinha, área de serviço, garagem. Preço Cr$ 110.000,00 à combinar. ESTREITO.

510 – Casa de alvenaria rua José Cândido da Silva – 3 quartos, cozinha sala, varandão, banheiro. Preço Cr$ 25.000,00. Rua pavimentada.

443 – Casa mixta rua Antonieta de Barros – 3 quartos, sala, copa, cozinha, banheiro. Preço Cr$ 25.000,00. Aceita condições.

571 – Apartamento em Coqueiros – 2 quartos, sala, cozinha, banheiro social, dependência de empregada, ótimo acabamento. Preço Cr$ 120.000,00, com Cr$ 25.000,00 de entrada e saldo transferido pela C.E.F.

496 – Casa de alvenaria rua Tiago da Fonseca – 2 quartos, sala, banheiro, cozinha e garagem, em fase de acabamento. Preço Cr$ 58.000,00, podendo ser financiada. CAPOEIRAS.

553 – Terreno em Ribeirão medindo 43.000m2 com uma casa de madeira de cinco peças. Preço Cr$ 30.000,00 à vista ou 50% de entrada e o saldo a combinar. ILHA.

563 – Terreno com casa, rua Odilon Galloti esquina Santos Saraiva medindo 475, ótima localização. Preço Cr$ 55.000,00.

570 – Terreno na Trindade, próximo a panificadora Universo, medindo 312,00m2. Preço Cr$ 15.000,00. ILHA.

458 – Terreno na Trindade, loteamento Ventura, medindo 332m2. Preço: Cr$ 2.500,00. Aceita proposta mediante acréscimo.

ALUGA

537 – Rua Pedro Demoro 2096 apto. 102 – 2 quartos, sala, cozinha banheiro e área de serviço – Aluguel 650,00.

603 – Rua José Do Vale Pereira 47, alvenaria, 3 quartos, sala, copa, cozinha, banheiro, dep. empregada e depósito – Aluguel Cr$ 800,00.

414 – Rua Gaspar Dutra 9 com 3 quartos, sala, hall, cozinha, dep. empregada – Aluguel Cr$ 750.00.

BAÍA NORTE
APARTAMENTOS NOVOS

Vende-se os últimos apartamentos no Ed. Condessa.
Entrega em Julho de 73.
3 quartos, living com terraço, quarto do casal com banheiro privativo (Suite), banheiro social, decorado, copa, cozinha, dependência de empregada completa, 2 garagens, todo de frente, vista para o mar. Área de 148m2.
Entrada de apenas Cr$ 6.900,00, restante financiado.
Tratar na Eletrolândia – Ed. IPASE térreo – Fone: 3376, com Adalberto.

APTO. EM COQUEIROS

Vende-se um apartamento em Coqueiros, ótima localização, visão panorâmica, ainda sem habite-se, com 130m2, com 3 quartos demais dependências e garagem, podendo se financiado.
Tratar com Sr. Antônio; Fones: 4002 e 4050.

BARBADA

Vendo uma propriedade com 11.000m2 em Barreiros, com 26,00 metros de frente por 460 m de fundos, bem perto da Polícia Rodoviária.
Preço 7,30 o m2, com 30.000 de entrada. Saldo a Combinar. Tratar com Gastão fones 4604 e 3164.

APTO. NO CENTRO

Amplo apto. com 146m2, localizado na Rua Felipe Schmidt, com 3 quartos e demais dependências, podendo ser financiado.
Tratar com Sr. Antonio – Fone 4002 e 4050.

VENDE-SE

Apartamento no.12, Edf. GAIVOTA, em Itaguaçu, c/3 quartos, copa, cozinha, banheiro, living, área de serviço e garagem – Cr$ 116.800,00. 86.000,00 em até 20 anos e saldo a combinar c/ pequena entrada.
Tratar com Sr. GASTÃO, fones 4604 e 3164

APTO. EM CAMBORIU

Vendo um apto. no Edifício Verde Mar, com 3 quartos, cozinha, banheiro, living, área e área de serviço e uma vaga de garagem individual. Ótima oportunidade.
Preço 85.000,00
Tratar c/GASTÃO FONES 4604 e 3164.

BARBADA

Vende-se um terreno na Praia Balneário Daniela – Jurerê com 16x30 de esquina. Preço de ocasião. Financiado. Tratar com José Carlos – Rua Major Costa, 127.

OPORTUNIDADES

Vende-se, excelente apartamento novo, ainda não habitado, com área de 145,90m2, situado no último andar do Edifício "Dias Velho" em pleno centro da cidade, à Rua Felipe Schmidt. Contém vestíbulo amplo "living", três ótimos quartos, copa, cozinha, banheiro social completo, com aquecedor "Junkers", todos com azulejos decorados até o forro, quarto de empregada, banheiro e ótima área de serviço. É servido por dois elevadores "Otis" ultra rápidos, com cabine de aço inoxidável. Vista deslumbrante das duas baías e da ponte. Frente para o norte. Piso com "sinteko". Amplamente financiado.

Vende-se, também, apartamento médio, com "living", dois quartos, banheiro social completo, copa-cozinha e área de serviço. Situado em Coqueiros, Edifício Itaguaçu, no primeiro pavimento. Jóia de apartamento, com azulejos decorados, insolação perfeita e preço convidativo. Financiado.

Negócio direto e sem intermediários. Tratar pelo telefone 2832, somente a noite ou em fim de semana.

Acervo: Biblioteca Pública SC - Hemeroteca Digital Catarinense

AUTOMÓVEIS

SIGA ESTA SETA. VOCÊ VAI ENCONTRAR O MELHOR FINANCIAMENTO E A MELHOR GARANTIA.

VEÍCULOS USADOS DE QUALIDADE

Departamento de Veículos Usados do seu Concessionário de Qualidade CHEVROLET

HOEPCKE VEICULOS S/A
RUA CONSELHEIRO MAFRA, 28
FONE 31-17

Opala Luxo – Azul	1972
Opala Gran-Luxo – Azul C/Vinil	1971
Opala Luxo – Vermelho C/Vinil	1972
Opala Especial – Prata 3 marcha	1971
Opala Especial – Prata 4 marcha	1971
Opala Luxo – Azul	1971
Opala Especial – Branco	1970
Opala – Branco	1969
Fuscão – Laranja	1971
Fuscão – Azul Diamante	1972
Volks – Branco	1968
Volks Karmanghia – Vermelho	1967
Volks Kombi – Cinza	1970
Volks Kombi Luxo – Cinza 2 tons	1961
Corcel Cupê Luxo – Verde	1971
Corcel 4 Portas – Azul	1971
DKW – Vermelho	1967

Amauri VOLKSWAGEN
COMÉRCIO DE AUTOMÓVEIS

CHEVETE - Marron	O.K.
CORCEL CUPÊ LUXO - Amarelo Tarumã	O.K.
DODGE 1.800 - Verde Floresta	O.K.
CORCEL BELINA - Vermelho Cadmium	O.K.
FUSCÃO - Amarelo Safari	O.K.
CORCEL BELINA - Turquesa Tahiti	1972
TL 4 PORTAS - Verde Iguaçu	1972
FUSCA - Azul Diamante	70/71
FUSCA - Azul Diamante	70/71
TL LUXO – Azul Metálio	70/71
TL - Azul Diamante	70/71
KARMANN–GHIA - Azul Pavão	1971
VOLKS 4 portas - Vermelho Cereja	1970
VOLKS - Bege Claro	1969
CORCEL CUPÊ - Cinza Kilimanjaro	1970

POSSUÍMOS CARROS ZERO QUILÔMETRO DE QUALQUER MARCA
R. Gal. Gaspar Dutra, 90 – Estreito
Fones: 6632 e 6359
Florianópolis.

C. RAMOS S.A.
COMÉRCIO E AGÊNCIAS

VEÍCULOS NOVOS

Possuímos toda linha VW nas diversas cores 73

REVENDEDORES AUTORIZADOS VOLKSWAGEN
R. João Pinto no. 9 – Rua Cel. Pedro Demoro no. 1466
Fone 3641 – Fpolis – 6381 – Estreito.

VEÍCULOS USADOS

Sedan 1.300 – Branco Lotus	1969
Sedan 1.300 – Vermelho Cereja	1970
Sedan 1.300 – Branco Lotus	1970
Sedan 1.500 – Azul Diamante	1970
Sedan 1.500 – Azul Diamante	1972
Sedan TL-2 – Azul Diamante	1970
Sedan TL-2 – Vermelho Cereja	70/71
Variant – Bege Claro	1970
Kombi STD – Branco Pérola	1964

FINANCIAMOS SEU VEÍCULO ATÉ 40 MESES

KOESA
KOERICH S.A.
Comércio de Automóveis

RUA ALMIRANTE LAMEGO, 190
REVENDEDOR AUTORIZADO VOLKSWAGEN
RELAÇÃO DOS VEÍCULOS USADOS À VENDA

Sedan 1300 Vermelho Montana	72
Sedan 1300 Branco Lotus	72
Sedan 1300 Bege Claro	71
Sedan 1300 Vermelho Cereja	70/71
Sedan 1300 Vermelho Cereja	70
Sedan 1300 Bege Claro	70
Sedan 1300 Azul Diamante	70
Sedan 1300 Branco Lotus	69
Sedan 1300 Verde Folha	69
Sedan 1300 Vermelho	69
Sedan 1300 Bege Claro	69
Sedan 1300 Pérola	68
Sedan 1300 Azul Pastel	68

FINANCIAMENTO ATÉ 40 MESES

CARIONI AUTOMÓVEIS

Rural Willys	62
Volks azul	66
Volks vermelho	68
Volks verde	69
Volks branco	70
Volks bege	70
Volks branco	71
Fuscão vermelho	70/71

AV. RIO BRANCO, 53
FONE 3966

A. Coelho

AUTOMÓVEIS COMPRA VENDA E TROCA

Chevrolet Opala 3 marchas Cupê Especial mostarda OK	1973
Volks 1500 amarelo Texas OK	1973
Ford Corcel Cupê STD branco	1973
Volks. T.L. Cupê branco lotus OK	1973
Chevrolet Opala branco c/teto de vinil luxo	1971
Chevrolet Opala 4 portas luxo azul	1970
Ford Corcel vermelho meteoro luxo	1969
Ford Galaxie bege	1969
Ford Galaxie cinza	1967
Dodge Dart verde fronteira Cupê	1971
Dodge Dart 4 portas azul metálico	1970
Volks. 1500 azul diamante	1971
Volks. T.L. Cupê azul diamante	70/71
Variant branco lotus	1971
Volks. 1300 verde folha	1970
Volks. 1300 verde folha	1970
Volks. 1300 vermelho cereja	1969
Volks. 1300 branco lotus	1969

CRÉDITO IMEDIATO – TAXAS REDUZIDAS
ATENDEMOS EM DOIS ENDEREÇOS:
RUA FELIPE SCHMIDT, 85
RUA JOÃO PINTO, 40 FONES 2777 e 2765

DIPRONAL - Distribuidora de Produtos Nacionais Ltda
Ford

Variant	1971
Rural 4x2	1971
Galaxie 500	1969
Fuscão	1971
Corcel Luxo 4 portas	1971
Kombi	1970
Pick-Up	1968
Corcel STD 4 portas	1969

Rua Felipe Schmidt, 60 – Fones 3321 e 2197
FLORIANÓPOLIS – SC

AUTO LOCADORA COELHO

EM FLORIANÓPOLIS,
ALUGUE UM CARRO E DIRIJA VOCÊ MESMO.
INFORMAÇÕES RESERVAS
RUA FELIPE SCHMIDT, 85
FONES 2777 ou 2765

JENDIROBA AUTOMÓVEIS LTDA.
R. Sandanha Marinho Esq. de João Pinto
FONES: 4673 – 2952

OPALA OK V/CORES	1973
OPALA SS 2 PORTAS	1973
VARIANT OK	1973
VOLKS. 1500	1971/72
TL 1600	1971
OPALA	1970
VOLKS 1300	1970
CORCEL	1969/70
VOLKS	1968

NÃO FECHAMOS PARA ALMOÇO
COMÉRCIO DE AUTOMÓVEIS, BARCOS
Financiamentos até 36 meses

Florianópolis Veículos S.A.
Ford — FLORISA

Rua Santos Saraiva, 554 – Fones: 6345 e 6351

TODA LINHA DE VEÍCULOS NOVOS FORD
Cores a escolher, com garantia e amplo financiamento.

VEÍCULOS USADOS
Vendemos, trocamos e compramos todas as Marcas.

NOSSO DEPARTAMENTO DE VEÍCULOS USADOS OFERECE:
Veículos selecionados, revisados, equipados e com financiamento de acordo com suas posses.

Galaxie mecânico grená c/v. preto	1973
Galaxie LTD landau Hid. azul ipanema	1971
Galaxie LTD Hid. c/ar bordeaux	1969
Galaxie 500 mecânico vermelho	1969
Galaxie 500 mecânico bordeaux	1968
Corcel cupê branco	1972
Corcel sedan verde arlequim	1971
Corcel cupê vermelho cardeal	1971
Corcel cupê turquesa royal	1971
Corcel cupê azul c/v. preto	1970
Corcel cupê vermelho cardeal	1970
Corcel cupê verde paineira	1970
Corcel cupê stand cinza kilimadjara	1970
Corcel cupê vermelho meteoro	1970
Corcel sedan verde majorca	1969
Corcel cupê G.T. amarelo verniz	1969
Corcel sedan bege maringá	1969
Corcel cupê grená	1969
Corcel cupê branco c/v. preto	1969
Corcel sedan stand vermelho	1969
Corcel cupê verde	1969
Corcel cupê cinza	1969
Corcel sedan bege maringá	1969
Corcel sedan vermelho meteoro	1969
Corcel cupê luxo vermelho	1969
Corcel sedan bege	1969
Volks vermelho	1970
Volks variant azul	1970
Volks karmanghia T.C. vermelho montana	1970
Volks karmanghia branco lotus	1964
Volks kombi laranja	1969
Volks kombi azul pastel	1965
Volks kombi verde areia	1961
Volks pérola	1961
Rural willys verde sevilha, 4x4	1968
Rural willys vermelho c/branco, 4x2	1972
Rural willys verde c/branco, 4x2	1964
Aero willys bege maringá	1969
Jeep willys cinza grafite	1960
Pick-Up willys azul	1966
F–100 marrom cabine dupla	1962
F–350 carroceria térmica, amarela	1967
F–600 Gas. verde esmeralda	1962
Dodge 400 bege café	1969
Caminhão mercedes benz, azul	1957
DKW vemaguet verde arlequim	1965
JK borgonha com preto	1968
Chevrolet opala, 4 portas, verde	1972
Chevrolet veraneio turquesa real	1967

Agora, já em pleno funcionamento na FLORISA, O CONSÓRCIO NACIONAL FORD.
Participe também você do segundo grupo.

meyer
VEÍCULOS USADOS
Alta Qualidade

Dodge Charger RT, Boreal	1971
Dodge Dart 4 portas, direção Hidrául.	1972
Dodge Dart 4 portas	1970
Dodge Dart 4 portas	1970
Dodge Dart 2 portas	1971
Opala Luxo	1970
Opala Especial	1971
Opala Luxo	1971
Gálaxie	1970
Variant	1970
Volkswagen 1500	1971

Telefone – 6389 e 6393
FINANCIAMOS ATÉ 36 MESES
VEÍCULOS USADOS

VA[illegible]R AUTOMÓVEIS LTDA.
Brevemente em novo endereço
Av. Osmar Cunha, 20
Tel. 4739
ao lado do Posto Holiday

ARCO-IRIS AUTOMÓVEIS
Rua Fúlvio Aducci 690 ao lado do Banco do Rio Grande do Sul

Volks 70/71	azul
Volks 70	azul
Variant 70/71	vermelha
Kombi 69	cinza
Corcel 69 - 4 portas	branco
Variant	amarela perilo
Corcel Cupê 69	vermelho
Volks 66	branco
Volks 68	branco
Opala	70

PROFISSIONAIS

DR. SERGIO DE CARVALHO
Endocrinologia

Curso de especialização pela Pontifícia Universidade Católica do Rio de Janeiro.
Residência Médica (2 anos) no Instituto Estadual de Diabetes e Endocrinologia – GB.

OBESIDADE – MAGREZA – DIABETES
TIREÓIDE – ESTERILIDADE E INFERTILIDADE
CRESCIMENTO E DESENVOLVIMENTO
(Baixa Estatura)

Consultório: Rua Jerônimo Coelho, 359 – s/15 – Ed. da Associação Catarinense de Medicina – Fone 2575 – Diariamente a partir das 14,00 horas – Florianópolis.

DR. ANTÔNIO SANTAELLA
Professor de Psiquiatria da Faculdade de Medicina
Problemática Psíquica Neuroses
DOENÇAS MENTAIS
Consultório: Ed. Associação Catarinense de Medicina
Sala 12 – Fone 22 08 – Rua Jerônimo Coelho, 358
– Florianópolis –

DR. OSWALDO KERSTEN
Professor Assistente de Cirurgia da UFSC
Membro do Colégio Brasileiro de Cirurgiões
CLÍNICA E CIRURGIA DO APARELHO DIGESTIVO
CIRURGIA GERAL
Consultório: Rua Tiradentes, 26 – Tel.: 2131
Diariamente das 16 às 18 horas
Residência: Rua Almirante Alvim, 28 – Tel.: 2131

DR. ROBERTO MOREIRA AMORIM
DOENÇAS DA PELE
Das Unhas – Do Couro Cabeludo – Micose – Alergia
Tratamento de Acne Pela Neve Carbônica "Peeling"
DEPILAÇÃO
Ex-Estagiário do Hospital das Clínicas da Universidade de São Paulo.
CONSULTAS: Diariamente, a partir das 15 horas.
CONSULTÓRIO: R. Jerônimo Coelho, 359 – Ed. ACM 5o. andar – sala 53 – fone 4438.

DR. RAUL CHEREM FILHO
Clínica Médica – reumatismos. Consultório Hospital Celso Ramos. Atende diariamente das 12,30 às 16,00 horas.

DRA. LÉA S. DA NOVA
GINECOLOGIA E OBSTETRICIA
Consultório: Rua Jerônimo Coelho, 359 – sala 54 – Ed. da Associação Catarinense de Medicina.
Atende diariamente a partir das 15 horas.
Fones: Consultório 3995 e Residência 6390.

DR. ALDO AVILA DA LUZ
ADVOGADO
CPF 0017766283
Rua Felipe Schmidt – Ed. Dias Velho – salas 615 e 616.

DR. EDMO BARBOSA SANTOS
Cirurgião Dentista
Horário: de 2a. à 6a. feira das 14 às 19 horas.
Rua Deodoro, 18 – Edifício Soraia, 13.

DANTE H. F. DE PATTA
ADVOGADO
OAB–SC 121
Escritório: Felipe Schmidt, 58/62 (Ed. Comasa) – 2o. andar – conjuntos: 301, 302 e 303 – Fones: 3257 e 2071.

DR. E. M. DA LUZ
Advocacia, perícia e consultas técnicas sobre acidentes de trânsito. Exames grafotécnicos, dactiloscópicos e outros.
Perito-Chefe do Instituto de Criminalística (1965-1967).
Representante do Estado no II Congresso Brasileiro de Identificação Dactiloscópica (GB–1963) e no V Congresso Brasileiro de Medicina Legal e Criminologia (RGS–1964).
Estagiário no Instituto de Polícia Técnica do Estado de São Paulo (1962).
Autor do Sistema Dactiloscópico Catarinense, aprovado pelo II Congresso de Identificação Dactiloscópica (GB–1963).
ADVOCACIA CIVIL E CRIMINAL
Rua Felipe Schmidt, NO. 23 (EDIFÍCIO SANTO ANTÔNIO).
Sala 7 – FLORIANÓPOLIS –SC.

ADVOGADOS
Dr. EVILÁSIO CAON
OAB–SC 0165 – CPF 007896239
Dr. ROBERTO G. SAMPAIO
OAB–SC 0990 – CPF 18282079
Ed. Jorge Daux, conj. 5
Fones 4515 e 4219

HOTEIS

HOTEL ROYAL
RUA JOÃO PINTO – FONES: 3951 - 2 - 3 R. I.
FLORIANÓPOLIS - SANTA CATARINA - BRASIL
APARTAMENTOS – SUITES
BAR - JARDIM DE INVERNO - SALÃO DE RECEPÇÕES
TELEFONE - RÁDIO - TELEVISÃO - GELADEIRA - AR CONDICIONADO
AQUECIMENTO CENTRAL - LAVANDERIA - ESCRITÓRIO PARA HÓSPEDES

SUMARÉ HOTEL
Em pleno centro comercial – Rua Felipe Schmidt no. 53 – fone 3449.

OSCAR PALACE HOTEL
FLORIANÓPOLIS: AV. HERCÍLIO LUZ, 90
Fones 3638 – 3286
TUBARÃO: CORONEL COLAÇO, 35
Fone 1611

MAJESTIC HOTEL
Rua Trajano, 4 – Fone 2276
No centro comercial da cidade

SWENSON PALACE HOTEL
Apartamentos com telefone e rádio – suites com telefone, televisão e geladeira
Estacionamento para 50 veículos
COM AQUELE CAFÉ MATINAL
Rua Santos Saraiva, 400 – Fones 6385 e 6685
Endereço Telegráfico SWENSON – Florianópolis
Preços especiais para viajantes

MARIO HOTEL
A tradição da hospedagem florianopolitana
Rua Conselheiro Mafra, 26 – Fone 2968

LUX HOTEL
Seu lar fora do lar
O mais Central da Capital do Estado
Sala de leitura – todos os quartos com telefone
Rua Felipe Schmidt, 9 Florianópolis

CAL NÃO É MAIS PROBLEMA
Cal de pedra branco, cinza e branco hidratado.

DIRETO DA FÁBRICA
Os melhores preços da praça, entrega a domicílio, venda no varejo e atacado.
EUCLIDES COMANDOLLI – Rua José Cândido da Silva, 280.

TUBÁ É MAIS RADIO
Rádio Tubá – Emissora de linha de frente.
25 anos de rádio atuante no Sul Catarinense.
Liderança radiofônica – programação planejada. Cobertura Regional – [illegible]pressão em Rádio.
TUBÁ É RÁDIO COM AMOR.

Acervo: Biblioteca Pública SC - Hemeroteca Digital Catarinense

Assaltos na "Bandeira 2" preocupam os motoristas

Temendo que uma nova onda de assaltos venha a acontecer em Florianópolis, os motoristas de táxis da Capital estão estudando a questão e esperam poder levar fórmulas a serem apreciadas pelas autoridades de segurança do Estado, para que outros fatos não venham a acontecer. Reconhecem os profissionais do volante, principalmente aqueles que trabalham à noite, que ficam à mercê de assaltantes e pouco podem fazer, na hipótese de serem atacados, a exemplo dos seus colegas do Vale do Itajaí.

Por seu turno, as autoridades policiais de Florianópolis continuam empenhadas em diligências, visando identificar e capturar os dois assaltantes que, na madrugada de quarta-feira, atacaram o motorista Aterino Anastácio Machado, roubando cerca de 400 cruzeiros e o relógio de pulso. Contatos estão sendo mantidos com os organismos policiais de outros Estados, no intuito de trocarem informações sobre os elementos que lá estão agindo e que poderiam vir para Santa Catarina, à medida que aumenta a repressão nos seus lugares de origem.

POLICIAMENTO NA PONTE

Uma das soluções propostas pelos motoristas da Ilha é um melhor controle e fiscalização nos táxis, por parte dos soldados da PM que guarnecem a ponte Hercílio Luz, após a meia-noite. Afirmam que, por serem conhecidos, todos passam livremente pela ponte, sem que seus carros sejam bloqueados.

Alegam os "bandeira dois" que uma rápida vista de olhos por parte dos milicianos serviria para identificar possíveis assaltantes, ou, pelo menos, atemorizá-los, impedindo-os de praticarem as ações. Poucos são os motoristas que portam armas e reconhecem que isto também pouco adiantará, pois geralmente os assaltantes agem em duplas e sua principal arma é a surpresa, impedindo reações das vítimas. Chamam a atenção para as medidas a serem tomadas pela Polícia, que deverão ser urgentes, a fim de que Florianópolis não venha a se transformar em uma segunda Curitiba, onde o índice de criminalidade é um dos mais altos do país e dois a três assaltos na "bandeira dois" são praticados diariamente, muitos dos quais terminando com morte das vítimas.

Prossegue onda de roubos em Joinville: mais três ontem

Joinville (Sucursal) – A incidência de ocorrências policiais já é rotina em Joinville, transformada nos últimos dias em paraíso para os delinquentes, principalmente aqueles que atuam na área de crimes contra o patrimônio. Na madrugada de ontem dois arrombamentos e um roubo de automóvel foram registrados na cidade.

A primeira ação foi na residência de Ghuinter Hermann Wetzel, à rua Max Collin. Os moradores dormiam e nenhum percebeu a entrada de desconhecidos, através de uma janela. Calmamente, os ladrões roubaram cerca de dois mil cruzeiros em dinheiro, além de vários outros objetos. O segundo arrombamento foi praticado contra a Escola Básica Dr. João Colin, no bairro do Itaum, de onde foram roubadas duas máquinas de escrever, uma de calcular e 300 cruzeiros em dinheiro.

Ainda na madrugada de ontem, dois elementos roubaram, do interior da garagem, o Volks de placas JP–14–68, pertencente a Maria de Oliveira Lodt. Na Delegacia de Polícia declarou a vítima que, ao ouvir ruídos na garagem, foi observar pela janela e percebeu dois desconhecidos saindo com o carro. Já na rua, um deles, percebendo que estava sendo observado, acenou para Maria, enquanto seu companheiro sorria, e fugiu em alta velocidade. Em nenhum dos casos as autoridades policiais dispõem de pistas sobre o paradeiro ou mesmo identidade dos delinquentes.

Aliciadores de jovens para Exterior são julgados logo

Até o final do ano deverá estar concluído o processo sobre aliciamento de trabalhadores para o Exterior, instaurado em 1971, pela Divisão de Polícia Federal. A Justiça Federal acolheu a denúncia e até o próximo dia 28 prestarão depoimentos as testemunhas de denúncia, faltando cumprimento de apenas três cartas precatórias, em Ibirama, Rio do Sul e Guanabara.

Walter Ideker, Erich Etzold, Roberto Holzmann, Walter Frank e Ehrengard Dorothea Hella Von Alvens Leben Specker são as pessoas indiciadas, sujeitas, caso reconhecida a sua culpa, às penas dispostas pelo artigo 206, combinado com o artigo 25, do Código Penal Brasileiro, por crime de aliciamento de trabalhadores. Dos cinco envolvidos no caso dos "gastarbeiter", quatro estão no Brasil, tendo Ehrengard Dorothea sido autorizada para viajar à Alemanha, onde permanecerá até o final do mês. As testemunhas da denúncia foram ouvidas por cartas precatórias, através dos juízes de Direito das Comarcas de Ibirama, Rio do Sul, Blumenau e Seção Judiciária do Estado da Guanabara.

"GASTARBEITER"

O aliciamento e tráfico de trabalhadores para o Exterior, principalmente para a Alemanha, eram praticados desde 1965 no Brasil. Para suprir a falta de mão de obra no trabalho braçal ou não especializado, as indústras alemãs passaram a "importar" operários, dando preferência àqueles que tivessem origem germânica ou pelo menos entendessem um pouco da língua alemã. O Vale do Itajaí, devido à sua colonização e formação germânicas, foi escolhido como um dos maiores centros de recrutamento.

Com promessas de ótimos salários e possibilidades de ascensão vertical na escala profissional, os aliciadores faziam os contatos, mediante pagamento por recrutado, providenciando então sua ida para a Alemanha. Muitos gostaram da experiência, alguns dos quais não pretendem retornar tão cedo ao Brasil. Outros, contudo, afirmam terem sido completamente iludidos e denunciaram fatos inumanos e mesmo escravidão. O regime de trabalho era intenso, os salários aquém do prometido, alimentação insuficiente e constantes ameaças, muitas concretizadas, contra aqueles que se rebelavam contra tal estado de coisas.

TRÊS MORTES

O tráfico de trabalhadores, no seu sentido negativo, somente veio à tona em outubro de 1971. Notícias de Frankfurt informaram sobre a morte de um operário brasileiro – Ralf Erwin Hiler, de 21 anos, – que estava trabalhando numa fábrica de plásticos. Em princípio a morte do trabalhador, segundo a direção da Empresa Halberg – fábrica de plásticos – havia sido provocada por pneumonia. Surgiu então a hipótese de que Ralf havia perecido em função de insalubridade e excesso de trabalho, o que levou o Consulado Brasileiro em Frankfurt a exigir a necrópsia. Até agora o laudo não foi levado a público.

Conforme declarações dos familiares do operário, Ralf era um jovem forte e saudável, de 19 anos de idade, que havia deixado o Brasil em perfeitas condições de saúde. Estava há três meses na Alemanha, tendo sido aliciado em Santa Catarina por Roberto Holzmann. Novas notícias denunciaram outras duas mortes de trabalhadores brasileiros, ocorridas em circunstâncias misteriosas. No mês de junho do mesmo ano haviam falecidos os jovens catarinenses Otávio Romeu Hannemann e Francisco Schmidt, o primeiro por afogamento e o segundo por intoxicação alimentar. Marina de Rego Freitas Toledo, consulesa brasileira em Frankfurt, recebendo instruções do Ministério do Exterior, pediu tomada de providências legais às autoridades alemãs, que também não foram tornadas públicas.

A empresa Turismo Holzmann, de Blumenau, que havia sido denunciada como implicada no caso, defendeu-se alegando que somente providenciava a regularização dos passaportes e demais documentos dos trabalhadores. As pessoas envolvidas declararam que as viagens eram lícitas e com pleno conhecimento do Ministério do Exterior do Brasil. Os argumentos de atração dos trabalhadores brasileiros eram excelentes vencimentos, possibilidades de progresso nas suas carreiras, além de toda assistência médica e alimentar. "As empresas que empregavam os jovens operários brasileiros mantém conceito internacional"

ESCRAVIDÃO

Testemunhos de alguns trabalhadores aliciados, que conseguiram retornar ao país, denunciavam desilusões e prática de escravismo branco. Muitos jovens, já desiludidos, tentaram fugas ou mesmo suicídios. Viviam em verdadeiros "campos de concentração", onde a fome e maus tratos os levavam a viver em condições sub-humanas. Um desses jovens é o camponês Darcílio Teodoro Hubert, de 24 anos, natural da localidade de Pinhalzinho, no Extremo–Oeste catarinense. Até hoje ele ainda lembra o que sofreu.

Darcílio, desiludido com as oportunidades ao homem do campo no Brasil, resolveu deixar o país. Atraído por anúncios publicados em jornais de Porto Alegre, procurou a "Legião Evangélica Rural", que facilitava viagens à Alemanha, acreditando que iria progredir e em breve voltar ao Brasil, como operário especializado. Foi enviado para uma fazenda coletiva – Karlsruhe – nas proximidades de Stuttgart. Em poucos dias estava arrependido. Trabalhava em regime de escravidão, 15 horas por dia, sem nenhuma folga. Somente aos domingos, das nove às 16 horas, o descanso era permitido. Dinheiro não havia. Ficava tudo na promessa. Aqueles que se rebelavam eram ameaçados de punições ou desapareciam. Passou fome, foi explorado e hoje se lembra da experiência como um verdadeiro "pesadelo".

Outros, por seu turno, não poupam elogios ao tratamento recebido na Alemanha, não estando mesmo dispostos a retornar tão cedo ao Brasil. Através de cartas enviadas aos seus familiares, os trabalhadores catarinenses Nelson Haskel e Albert Blank Strasse, afirmavam que estavam sendo tratados como "gente", seu trabalho era reconhecido pelos patrões e estavam plenamente satisfeitos com a situação. Afirmavam ainda que só desistiam aqueles que realmente não queriam trabalhar, ou não se adaptavam às condições de trabalho na Alemanha.

Quatro mortos e 25 feridos na via Dutra

Um acidente envolvendo 18 veículos, entre os quais cinco ônibus, jamantas, caminhões e automóveis, ocorreu na manhã de ontem, na altura do quilômetro 320 da via Dutra, próximo a Cumbica.

Mais de 30 soldados da Polícia Militar e dos Bombeiros estão no local do acidente que causou quatro mortes e ferimentos em 25 pessoas.

Não se sabe, até o momento, qual foi o veículo causador do acidente, mas atribui-se ao intenso nevoeiro que cobria a rodovia, no momento, e a consequente falta de visibilidade. Um ônibus da Empresa Resendense por pouco não caiu num abismo, sendo contido por uma árvore. Seus passageiros, no entanto, não sabendo do abismo, ao descer caíram na ribanceira, ferindo-se gravemente.

Os feridos foram levados para prontos-socorros próximos e para a capital. Dezesseis vítimas do desastre deram entrada no Pronto–Socorro do Hospital das Clínicas, cinco das quais em estado que o médico Waldomiro de Paulo classificou de "Gravíssimo e bastante desanimador". As demais encontram-se em estado grave, uma vez que todas tiveram alguma parte do corpo fraturado.

A Patrulha Rodoviária Federal informou que o tráfego da via Dutra está moroso, com congestionamentos em diversos pontos, principalmente por causa da curiosidade dos motoristas, que insistem em parar próximo a Cumbica, onde ainda estão os restos de alguns veículos envolvidos no engavetamento.

Com os desastres ocorridos na via Dutra, a procura de passagens aéreas aumentou no aeroporto de Congonhas, causando grande confusão em sua ala nacional.

Piloto que transportava contrabando incendiou avião

Antes que as autoridades da FAB fossem alertadas da irregularidade, Enio teve tempo de jogar gasolina sobre o motor e atear-lhe fogo.

No interior do aparelho foram encontradas 31 caixas de uísque estrangeiro. Tanto a Polícia Federal como a FAB abriram inquérito para descobrir a procedência do contrabando, além de promoverem investigações visando a localização do piloto

O fato que mais intriga as autoridades da FAB é a tentativa de destruição do aparelho, evitada pelos bombeiros do Aeroporto, pois consideram que o vulto do contrabando "não seria uma razão suficientemente forte para incendiar o Cesna avaliado em Cr$ 100 mil".

A Polícia Federal e a FAB estão procurando localizar o piloto gaúcho Enio Guzinski que, surpreendido pelo mau tempo durante um vôo clandestino, viu-se obrigado a pousar no Aeroporto Salgado Filho, em Porto Alegre, tendo, em seguida, incendiado o Cesna bi-motor que tripulava, para evitar que fosse descoberto o contrabando que trazia no avião: 31 caixas de uísque estrangeiro.

O incidente ocorreu na noite de quarta-feira, quando Enio buscava um campo de pouso, onde esperava desembarcar o contrabando sem ser molestado. Devido ao mau tempo, o Cesna se desviou da rota e teve que ser dirigido pelo radar da torre de controle do Aeroporto Salgado Filho, onde conseguiu pousar.

Falsos agentes do Funrural prêsos pela Polícia Federal

Prometendo uma aposentadoria imediata, mediante o pagamento da taxa de Cr$ 50,00, uma "gang" de falsos corretores do Funrural, que vinha ludibriando lavradores cearenses, foi desbaratada por agentes da Polícia Federal.

Os integrantes da quadrilha, em número de seis, foram presos e confessaram suas atividades nos municípios de Quixeramobim, Santa Quitéria, Itapjé, Uruburetama, São Luiz do Curu, Aquiraz, Cascavel, Quixadá, Paracuru, Massape, Guaramiranga, Solonopole e Sobral.

Os falsos agentes do Funrural apresentavam-se aos agricultores como diretores de uma clínica, prometendo aos interessados em associar-se à entidade a imediata aposentadoria, desde que fosse paga, à vista, uma taxa de Cr$ 50,00. A demora da aposentadoria levou alguns lavradores à Polícia Federal, que encerrou as atividades dos espertalhões.

A "gang" – segundo se informou – conseguiu levantar mais de 50 mil cruzeiros. As pessoas que foram enganadas pelos espertalhões estão sendo chamadas pela Polícia Federal, que com o seu depoimento deseja complementar o inquérito instaurado. Os principais indiciados são Joaquim Alves Magalhães, José Vanderlei Magalhães, José Xavier da Silva, Josias de Oliveira Vercosa, Francisco Saraiva Leão e Antônio Passos Saraiva.

CAIXA ECONOMICA ESTADUAL DE SANTA CATARINA

EDITAL DE INSCRIÇÃO Nº 2

Abre inscrições ao concurso para provimento de cargos de Auxiliar Técnico do Quadro de Pessoal da Caixa Econômica Estadual de Santa Catarina.

Acham-se abertas, pelo prazo de trinta (30) dias, a contar da publicação deste Edital no Diário Oficial do Estado, as inscrições ao concurso público de Provas, destinado a prover quatorze (14) cargos de Auxiliar Técnico do Quadro de Pessoal da Caixa Econômica Estadual.

São condições para a realização do concurso, as constantes do Regulamento aprovado pelo Decreto GE-27-05-68/6.710 e das seguintes instruções especiais.

I - DAS INSCRIÇÕES

As inscrições serão feitas no Instituto Técnico de Administração e Gerência -ITAG- à rua Fernando Machado no. 11, em Florianópolis, diariamente, no período compreendido entre as 14,00 e 18,00 horas.

No ato de inscrição deverá o candidato apresentar os seguintes documentos:

a - Título de Eleitor, no qual se comprove o exercício do voto em 15 de novembro de 1972, bem como a idade que não poderá ser inferior a 18 nem superior a 30 anos.
Para efeitos do cálculo de idade, tomar-se-á por limite, a data de encerramento das Inscrições.
b - Certificado de Reservista.
c - Prova de conclusão do curso ginasial ou equivalente

Além dos documentos referidos, deverá ainda o candidato:

a - Apresentar duas (2) fotos 3 x 4.
b - Pagar a taxa de inscrição de Cr$ 30,00.

No ato de inscrição o candidato receberá um "cartão de identificação", que deverá ser apresentado, obrigatoriamente, antes do início de cada prova.

II - INSTRUÇÕES ESPECIAIS

II.1 - Das provas

A seleção dos candidatos será realizada através de duas provas, ambas de caráter eliminatório, considerando-se habilitado o candidato que obtiver em cada uma, nota igual ou superior a cinco (5,0).

As provas serão de:

a - Conhecimentos Gerais

Versará sobre questões de: Português, Matemática, História do Brasil, Geografia Econômica, Noções de Contabilidade, sendo todas as disciplinas consideradas a nível de 1o. ciclo. A prova será de caráter objetivo e terá um máximo de 50 questões e 4 (quatro) horas para realização.

b - Datilografia

Na prova de datilografia somente serão admitidos os candidatos que obtiverem, na prova de Conhecimentos Gerais, nota igual ou superior a cinco (5,0).

A prova constará de cópia de um texto, levando-se em conta, na correção, os erros cometidos pelo candidato, a agilidade e a estética utilizada. Será considerado habilitado, o candidato que obtiver nota igual ou superior a cinco (5,0).

II.2 - DA NOTA FINAL

A nota final do candidato será a média aritmética ponderada das notas obtidas em cada prova, observados os seguintes pesos:

Conhecimentos Gerais - peso 6 (seis)
Datilografia - peso 4 (quatro)

Os candidatos aprovados, serão classificados de acordo com a respectiva nota final.

O aproveitamento dos candidatos aprovados, obedecerá rigorosamente a ordem de classificação.

Ocorrendo igualdade de classificação, utilizar-se-á como fator de desempate:

1o. - A nota obtida na prova de Conhecimentos Gerais;
2o. - Estado civil, tendo o candidato casado prioridade sobre o solteiro;
3o. - O que tiver maior número de filhos;
4o. - O mais idoso.

II.3 - OBSERVAÇÕES GERAIS

O concurso terá validade de dois anos, sendo que os primeiros quatorze (14) colocados, serão contratados imediatamente.

Os candidatos que vierem a ser contratados, o serão pelo regime da Consolidação das Leis do Trabalho.

O horário de trabalho será de 6,00 horas, por dia, podendo ser distribuído no período compreendido entre as 08,00 e 20,00 horas, de acordo com a necessidade de serviço a critério da Caixa.

Só tomará efetiva posse do cargo o candidato que for considerado apto pelo Serviço de Assistência e Seguro Social dos Economiários -SASSE-, órgão oficial de previdência e assistência dos funcionários da Caixa.

A remuneração mensal será de Cr$ 450,00 (quatrocentos e cinquenta cruzeiros) acrescida de 30% (trinta por cento), aos funcionários sujeitos a um regime de 8,00 horas diárias e demais vantagens previstas.

Os casos omissos serão resolvidos pela Direção da Caixa Econômica Estadual.

JAURO DENTICE LINHARES
Diretor Presidente

ASPE PROMOVE CONVÊNIOS COM EMPRESAS

A Associação de Pecúlio dos Executivos–ASPE, presidida pelo economista José Garrido Torres, está promovendo convênios com as empresas de comércio, indústria, bancos e serviços em geral, mediante os quais estende aos seus respectivos diretores profissionais, executivos e demais empregados, as vantagens de seu plano integrado de Benefícios – PIB em todas as partes do território nacional.

TELEFONE

COMPRA–SE TELEFONE NO ESTREITO OU TROCA–SE POR UM NO CENTRO. TRATAR COM ANA MARIA PELOS FONES: 3990 ou 3664.

ARMÁRIOS EMBUTIDOS CATARINENSE LTDA.

R. Rafael Bandeira, 59 (Centro) – Fone 4775 – Fpolis (SC)

*DECORA *SOLUCIONA *VALORIZA

Cozinhas em fórmica, armários, estantes, toucadores, paredes divisórias, inst. comerciais, etc.

TUDO SOB MEDIDA

Atendemos, também, chamados para o interior do Estado.

ECONOMIZE COMPRANDO DIRETAMENTE DA FÁBRICA.

(Aceitamos seu móvel usado como parte do pagto.) Financiamos até 36 meses. Preços sem concorrência. TELEFONE PARA 4775, solicitando a visita de nosso Decorador-Orçamentista em sua residência, sem compromisso.

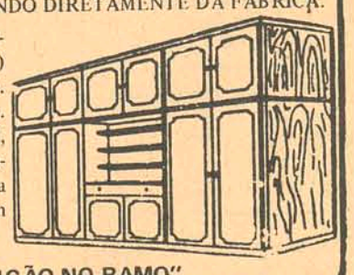

"TRADIÇÃO NO RAMO"

VENDE-SE APARTAMENTO DE LUXO

Frente para a Baía Norte – 4 dormitórios – 2 banheiros sociais – 2 apartamentos por andar.

SOLAR DO FLAMBOYANT

Edifício situado a rua Esteves Júnior, Florianópolis, entrega em dezembro de 1973; área de 209 metros quadrados, 1o. andar, apto. 101, play-ground, salão de festas, garage. Preço Cr$ 210.000,00, parte a vista, saldo a combinar. Tratar com Dona Rita, rua Trajano, 23, altos Loja Pereira Oliveira.

Acervo: Biblioteca Pública SC - Hemeroteca Digital Catarinense

BRASIL X ALEMANHA

Jornais austríacos reconheceram a técnica brasileira

Viena – Os jornais austríacos elogiaram a superioridade técnica da seleção do Brasil, que empatou com a da Áustria, por um tento. Mas, o "Kronenzeitung" expressou a opinião de muitos, ao escrever: "Não jogaram como campeões e não há vestígios de um novo Pelé".

Embora a maioria dos comentaristas elogiem a atuação da seleção austríaca, na primeira fase do encontro, criticam-na por não ter mantido o ritmo na segunda, quando seus jogadores demonstraram cansaço.

Os brasileiros foram objeto de críticas por jogar com demasiada violência e perder tempo com "cenas teatrais", especialmente quando os locais pressionam para assinalar o gol da vitória.

O "Kronenzeitung" disse que os jogadores brasileiros, claramente superados, individual e coletivamente pelos austríacos, nos primeiros 45 minutos, jogaram com mais firmeza e decisão na segunda fase, buscando apagar a má impressão da fase anterior.

O jornal, porém, como quase todos os demais órgãos de imprensa austríacos, elogia o brilhante desempenho e a habilidade de vários jogadores brasileiros.

O diário "Kurier" assinala que a equipe austríaca quase chegou a frustrar os "artistas brasileiros da bola", mas dedica parte de sua informação a elogiar o Brasil.

"Quanta maestria técnica a destes brasileiros" – escreve o editor esportivo do "Kurier".

"Como movem a bola, como deslumbram com seus movimentos graciosos. Têm a elasticidade do felino. Fazem malabarismos como nunca havíamos visto. Estou seguro que os inventam no último momento".

"No México, os brasileiros lutaram com incomparável qualidade. Lá, também patrulhavam o meio de campo, estavam sempre para iniciar os ataques. Então, soltavam-se num turbilhão, tornando-se mais rápidos, fortes e incontroláveis a medida que se aproximavam da meta.

O "Volksblatt" foi o único jornal austríaco que repudiou veementemente os brasileiros, pelo que qualificou de "jogo excessivamente violento e futebol brutal".

Por seu turno, o "Die Presse" disse que "não seria justo dizer que os brasileiros não quiseram vencer. Seu desejo de vitória manifestou-se de várias maneiras. Primeiro, reclamaram a marcação de nosso primeiro e único gol, com esse temperamento que conhecemos nos latino-americanos; a seguir, viram faltas por todas as partes; depois, recorreram ao jogo violento – para não dizer outra coisa – e, de quando em quando, nos deram lição de qualidade futebolística".

Netzer está indo para o Real Madrid e não joga amanhã

Netzer, o único desfalque da boa seleção alemã

Berlim – "O médio Guenter Netzer não jogará pela seleção da alemanha, contra o Brasil, porque sua mãe está doente" – informou o treinador Helmut Schoen, ontem.

"Em seu lugar estará Uli Hoeness, do Bayern, de Munich, ou Juppka Capellman, do FC Colonia", acrescentou Schoen.

A partida Alemanha Ocidental x Brasil, no Estádio Olímpico de Berlim, é uma prova para as duas importantes equipes, que participarão das finais da copa do mundo de 1974.

Netzer, de 29 anos, que jogou na equipe alemã mais de 30 vezes, atuará, na próxima temporada, no Real Madrid.

Segundo revelaram ontem dirigentes de seu clube, o Borussia Moenchengladbach, o contrato com o clube espanhol foi assinado em Madrid, no último fim de semana, a transferência ficou em mais de um milhão de Marcos (dois milhões e 220 mil cruzeiros, aproximadamente).

Os jornais alemães ocidentais acreditam que Netzer poderia ficar de fora na copa do mundo, porque as partidas preparatórias poderiam entrar em choque com o programa do Real Madrid.

Poderá ser este o quadro da Alemanha Ocidental para enfrentar o Brasil: Sepp Maier; Vogts, Cullmann, Beckenbauer e Breitner; Flohe, Overath e Uli Hoeness; Heynkes, Mueller e Kremers.

O técnico alemão acha que o jogo vai ser difícil, mas sua equipe não jogará defensivamente.

A equipe alemã realizou ontem treino leve. Hoje, seus integrantes assistirão o video-tape da partida brasil e Itália que Shoen assistiu em Roma.

O jogo será televisionado para 23 países, incluindo a Europa Oriental.

Zagalo não quer anunciar com muita antecedência a escalação do selecionado brasileiro, alegando que com isso estará dando vantagem ao técnico da Alemanha, que já deve ter assistido o Brasil nestes jogos na Europa. A única alteração anunciada pelo treinador brasileiro é a entrada de Leão no gol, em substituição a Renato, que segundo o técnico saiu-se muito bem na partida contra os austríacos. O resto da equipe ele só confirma perto da hora do jogo.

Zagalo não quer falar sobre a escalação do selecionado

Berlin Ocidental – A seleção brasileira de futebol, chegou ontem a Berlim, onde amanhã terá pela frente a forte equipe da Alemanha Ocidental.

Os brasileiros, que pela primeira vez se hospedaram no centro da cidade, comentaram o empate contra os Austríacos, e reconheceram que a equipe não produziu tudo o que pode e sabe, prometendo, no entanto, recuperarem-se frente aos alemães.

O treinador Zagalo confirmou que Leão será o goleiro contra os alemães, ficando Wendell para o jogo do dia 21, em Moscou, contra a União Soviética.

Zagalo acha que a atuação de Leão contra a Itália não pode ser levada em consideração, "pois todos nós temos o direito de errar. Somos humanos. Como há dias bons, também há aqueles em que nada que fazemos dá certo", disse.

Zagalo comentou que não pretende escalar a equipe brasileira até minutos antes da partida contra os alemães, "pois quero tirar partido de tudo que for possível".

É que o treinador brasileiro acha que o seu rival alemão Helmut Schoen já deve ter visto o Brasil jogar nessa atual excursão e, certamente, tirado muitas conclusões, "por isso não quero entregar o ouro ao bandido logo de cara".

No entanto, tudo indica que a mesma equipe que terminou a partida contra os austríacos, com o ataque formado por Valdomiro, Jairzinho e Dirceu, e com Leão no gol, deverá iniciar o jogo contra os alemães.

MAL ESTAR

O jovem ponteiro Dirceu chegou machucado, com uma pequena torção no tornozelo esquerdo. Mas, segundo atestou o médico Lídio Toledo, seu problema não é sério, e ele estará em condições de ser aproveitado na partida, desde que Zagalo assim deseje.

Muita gente tem manifestado preocupação com a má forma de alguns jogadores, principalmente Jairzinho.

Mas o fato foi explicado como normal, já que ele estivera parado por mais de um mês, antes de retornar à equipe, contra a Itália.

Sem que ninguém da Comissão Técnica queira comentar, sente-se que existe um certo mal estar entre os pontas-de-lança da equipe, que foram sumariamente barrados, passando Jairzinho para o meio, com Valdomiro entrando na ponta.

Os centro-avantes reais – Palhinha, Dario e Leivinha – segundo alguns dizem, poderão ficar na seleção durante todo o resto da excursão como meros turistas, principalmente os dois últimos que parece, em condições normais, não mais deverão ter chance nesta excursão.

MARINHO

Aliás, quem também não se mostra muito satisfeito com a condição de "turista" é o lateral potiguar Marinho, que se sente em condições de entrar na equipe.

Existe até uma forte corrente que anda trabalhando nos bastidores para que Marinho entre no lugar de Zé Maria, na lateral-direita.

Mas, ao que parece, Zagalo não estaria propenso a fazer essa alteração, por achar que Zé Maria é mais competente como defensor.

A entrada de Marinho poderia causar problemas ao cinturão defensivo, desde que ele se mandasse pela direita, e Marco Antônio pela esquerda, como normalmente faz.

O goleiro Renato, apesar de não ter sido muito empenhado na partida contra a Áustria, parece ter agradado à Comissão Técnica, principalmente pela confiança que transmitiu ao time, e a forma certa como recolocava a bola em circulação, sempre para um companheiro livre e bem colocado.

Luís Pereira comentou que para que ele e Piazza se entendam, é preciso que se tenha calma, pois leva tempo:

"Puxa, eu não sei o que que querem. Nessa excursão nós não temos tempo para fazer coletivo. Então, fica difícil para nós nos entendermos imediatamente. No Palmeiras, no começo, eu e o Alfredo também sofremos muitas consequências. Depois nos acostumamos um ao outro. Isso vem com o tempo. Creio até que, quando voltar ao Palmeiras, vou sentir novamente dificuldade para jogar ao lado do Alfredo, pois possivelmente estarei acostumado com a maneira de jogar do Piazza".

Aliás, Piazza acha que o fato de todas as seleções estarem sedentas para fazer nome nas costas do Brasil, tem sido o maior problema para a equipe canarinha:

"Os caras até parecem que estão disputando a copa do mundo. entram prá valer. A gente tem que ter muita calma, senão a vaca vai pro brejo".

A seleção deverá treinar hoje à tarde no estádio olímpico de Berlim, para que os jogadores façam o reconhecimento do gramado.

Se Dirceu curar o tornozelo, poderá ser escalado por Zagalo para jogar amanhã

Itália ganhou fácil da Inglaterra, (sem apelar para o jogo violento)

Turim, Itália – Itália venceu ontem a Inglaterra por 2 a 0, em partida amistosa de futebol realizada em Turim.

No primeiro tempo, os italianos já venciam por 1 a 0.

Foi a primeira vitória da seleção italiana sobre a britânica. A Itália, no último sábado, derrotou a equipe do Brasil, também por 2 a 0.

Um extraordinário público de 70 mil pessoas lotou o estádio de Turim para ver, pela primeira vez, uma vitória da Itália contra a Inglaterra, em nove partidas realizadas até agora pelas duas seleções. As oito partidas anteriores acusaram quatro vitórias inglesas e quatro empates.

O atacante Pietro Anastasi marcou o primeiro gol para a Itália aos 38 minutos. Capello marcou o segundo aos 7 minutos da segunda fase. Tanto Capello como Anastasi jogam pelo Juventus de Turim, campeão da Itália.

A partida foi comemorativa do 75o. aniversário de fundação da Federação Italiana de Futebol, nesta cidade industrial do norte da Itália. Foi também a 107a. partida do capitão Bobby Moore na seleção britânica, o que constitui um recorde mundial.

A Inglaterra apenas impressionou nos primeiros 15 minutos de jogo, disputado numa atmosfera ensolarada e de temperatura agradável. Utilizando o esquema 4-3-3, a equipe inglesa conseguiu boas combinações através de Currie, que frequentemente se deslocava para a esquerda, auxiliado por Hughes, que deixava a retaguarda.

Depois das jogadas iniciais, quando a Inglaterra conseguiu seis escanteios, os italianos reagiram, acionados por Gianni Rivera, que subitamente despertou e colocou passes precisos para Anastasi e Pulici.

Foi Rivera que, aos 38 minutos, enviou um passe primoroso para Pulici, que entrou em lugar de Luigi Rivera que está contundido. Pulici chutou a 20 metros de distância do arco e a bola rebateu no arqueiro Shilton. Anastasi correu e rapidamente voltou a chutar contra o arco britânico, conseguindo o gol, considerado produto de uma falha de Shilton.

Os italianos compuseram sua defesa com sete jogadores e colocaram em prática seu tradicional sistema de "defesa-contra ataque". As jogadas chegaram a ser bruscas, num dado momento, e o juiz Stanev, da Bulgária, foi bastante exigido.

IMPEDIMENTO

No segundo tempo, Bellugi substituiu Morini. Os ingleses retornaram para a etapa complementar com a mesma composição.

A Inglaterra pareceu reagir diante do gol de Anastasi e começou a pressionar nos primeiros minutos da etapa final.

Porém, a Itália voltou a marcar numa bela jogada de Anastasi e Pulici. Anastasi correu por seu lado, passou por dois defensores e ainda na corrida chutou violentamente contra o arco inglês, a apenas cinco metros. Shilton fez uma difícil defesa.

Com a multidão gritando gol quase ao mesmo tempo, os italianos conseguiram seu segundo tento. Rivera novamente fez um passe preciso para Pulici, que passou de cabeça para Capello. Este, amorteceu a bola e chutou violentamente a dez metros de distância do arco de Shilton, conseguindo o segundo gol. Os ingleses protestaram alegando impedimento de Capello.

A poucos minutos do final da partida, os britânicos perderam duas boas oportunidades de marcar, por meio de Channon e Clarke. Até Moore tentou surpreender o goleiro italiano chutando de longa distância.

Os dois melhores homens da equipe da Inglaterra foram Currie e Hughes. Chivers, considerado pelos italianos como a maior ameaça, foi uma decepção, da mesma forma que o veterano Peters, que jogou todo o tempo na retaguarda.

No conjunto italiano, destacaram-se Rivera, Capello, Benetti e Sabadini.

Escalações:

ITÁLIA: Zoff; Sabadini, Facchetti (Capo), Benetti, Morini, Bellugi, Burgnich, Mazzola, Capello, Anastasi, Rivera, Pulici.

INGLATERRA: Shilton, Madeley, Hughes, Storey, McFarland, Moore, Currie, Channon, Chivers, Clarke, Peters.

Uruguai cancelou partida no México para não chegar tarde na Colômbia

Cidade do Mexico – Foi cancelado o jogo entre as seleções de futebol do México e do Uruguai, programado para meados da próxima semana. Os dirigentes uruguaios alegaram que, após enfrentar os mexicanos, a sua seleção somente conseguiria chegar a Bogotá no dia 18, sem tempo para uma aclimatação razoável. No dia 24, pelas eliminatórias da copa do mundo, Uruguai e Colômbia disputarão a primeia partida.

Os uruguaios disputarão quatro jogos-treinos no México, preparando-se para o turno de classificação da copa do mundo, que será disputado na Alemanha, no próximo ano. São bastante parecidas as condições climáticas e a altitude da cidade do México, Bogotá e Quito, essas duas últimas palcos das partidas Uruguai x Colômbia e Uruguai x Equador.

No próximo domingo, a seleção uruguaia enfrentará, em Veracruz, um combinado mexicano. Os jogadores do Uruguai receberam ordens terminantes do México para passar, no mínimo uma semana em Bogotá, antes do jogo decisivo.

Falsificar atestado pode dar cadeia a um treinador

Porto Alegre – O técnico Antônio Marcos Eugênio está sendo apontado como o principal responsável pelo crime de burla ao serviço militar em que estão envolvidos 15 jogadores da equipe juvenil do Internacional, entre os quais o meio campo Falcão, que integrou a seleção amadora do Brasil em Munique.

Marcos Eugênio, que assinou vários atestados de residência falsos para livrar os seus jogadores do serviço militar, foi indicado pela maioria dos jogadores ouvidos ontem na 1a. auditoria da região militar como a pessoa que os orientou a burlar o servico militar. Os jogadores afirmaram que agiram sob orientação do técnico, sem saber que a inscrição em municípios não tributários do serviço militar, com atestados falsos, se constituia em crime.

Dos jogadores envolvidos no processo, apenas Falcão não está atualmente, prestando serviço militar pois ele realmente residia em município não tributário e nem precisava ter falsificado o atestado de residência, como os demais, para não ser engajado no Exército.

O conselho especial da 3a. auditoria, constituído após a constatação de que uma das testemunhas envolvidas no processo é oficial da Brigada Militar, ouvirá esta tarde o restante das pessoas implicadas no processo.

O técnico Marcos Eugênio já foi ouvido numa audiência anterior, em 10 de maio passado. Na ocasião, Marços Eugênio declarou desconhecer implicações de obter atestados de residência em municípios onde as pessoas não residem efetivamente.

O Conselho Especial da 3a. Auditoria Militar deverá encerrar o interrogatório dos implicados esta tarde e posteriormente, em data a ser marcada, passará a ouvir as testemunhas de acusação que ainda são desconhecidas.

A situação do técnico complicou-se bastante quando os garotos foram interrogados pelo Juiz Auditor, Sr. Larry Ribeiro Alves, sobre a origem da idéia do alistamento em municípios não tributários com atestados falsos.

O advogado de ofício da Auditoria Militar, Sr. Luís Dariano que também é presidente do Conselho Deliberativo do Internacional, foi indicado pelo Juiz para defender os acusados e tentou anular a pergunta, o que não conseguiu em virtude de novo aparte feito pelo Promotor João Jaime de Araújo. Embora a pergunta tenha sido feita individualmente, a cada um dos implicados, denunciou a orientação do técnico Marcos Eugênio.

E o pior para o treinador, que não estava presente na audiência de ontem, é que sua situação no clube também não está boa. Depois que a equipe juvenil do Inter perdeu o gre-nal decisivo do primeiro turno, sábado último, a direção do clube está pensando em substituir o técnico.

Inter tem que pagar a Scala

Porto Alegre – Ameaçado de suspensão pelo Tribunal de Justiça Desportiva da Federação Gaúcha, o Internacional resolveru pagar ao jogador Scala a importância de Cr$ 9.541,66 referente a uma parcela dos 15 por cento da venda de seu passe para o Botafogo.

O Inter relutava em saldar a dívida com o jogador em virtude do atraso no pagamento de seu passe pelo Botafogo. Segundo a direção do clube, havia um acordo de cavalheiros no sentido de que Scala recebesse o dinheiro diretamente do Botafogo. O Inter acusa Scala de ter descumprido o acordo verbal.

Entretanto, o Tribunal de Justica da Federação Gaúcha não quis saber do acordo e ameaçou suspender as atividades do clube caso a dívida não seja saldada em 48 horas, a contar da noite de julgamento (terça-feira).

Leia MERCADO IMOBILIÁRIO
Quartas e Domingos

Acervo: Biblioteca Pública SC - Hemeroteca Digital Catarinense

Antoninho vai definir o time neste coletivo

Se repetir a situação do último treino Neilor pode jogar

Antoninho ainda não sabe que time vai colocar em campo para jogar domingo, contra o Hercílio Luz no Adolfo Konder, mas no coletivo programado para hoje o treinador pretende definir o time. É provável que ele escale a mesma equipe que terminou o último jogo, com Almir na meia cancha, em lugar de Quincas.

No treinamento de ontem, que não teve a participação de Land – cansaço muscular –, Ademir – distenção –, Moenda e Moitão, Antoninho se preocupou mais em exercitar os goleiros Valdir e Ângelo, com 30 minutos de chutes a gol. Com os dois treinou também o arqueiro Jurandir, juvenil do Grêmio de Porto Alegre, e que talvez interesse ao Figueirense.

Antoninho já falou que não pode contar só com dois goleiros, uma vez que Da Costa está há muito tempo fora do time. Ele inclusive ainda não voltou do Rio de Janeiro, onde foi fazer exames com os médicos Nova Monteiro e Hilton Gosling.

A parte de exercícios físicos de ontem foi orientada pelo Iberê Rosa, pois Antônio Clemente está no Rio de Janeiro, acompanhando Da Costa, devendo retornar amanhã.

Celso volta à equipe na partida contra o Internacional, em Lages, substituindo Toninho. E Walter acredita que agora o time faça mais gols

Celso volta ao time. Miraglia quer ataque fazendo mais gols

Celso treinou quase todo o coletivo no time titular

Agora que eu conheço os adversários, fica mais fácil jogar para fazer mais gols. Se a torcida reclamava dos resultados de um a zero, agora nós vamos pensar em mais gols, "para alegrá-la".

Com estas palavras e com o bom treino de Toninho no segundo tempo, Walter Miraglia, mesmo deixando para divulgar o time hoje para a imprensa, ele já pensa em sair jogando, contra o Internacional pela primeira rodada do returno, com Toninho ao lado de Américo, deixando Celso no banco para usá-lo no segundo tempo.

"Com o Celso eu garanto mais a meia cancha e o ataque pode aproveitar suas enfiadas de bola, mas eu não posso pensar muito nele, voltando de uma contusão e sem suas melhores condições físicas. Vou resolver amanhã (hoje) quem sai jogando. O Toninho vem jogando bem e hoje (ontem) ele fez um bom treino".

Mas o que deixou o treinador contente foi a goleada dos titulares nos garotos de seis a zero, com Zenon fazendo dois gols, sendo o artilheiro juntamente com Ari Prudente, que aproveitando a deixa do time de baixo foi a frente e ajudou os titulares na goleada. Ademir e Cardosinho completaram os gols no coletivo de ontem do Avaí.

O que Walter Miraglia chamou a atenção dos jogadores, foi a marcação sobre pressão para que não aconteça o mesmo do turno, quando a meia cancha deixou Tadeu do Internacional trabalhar tranquilo, complicando o jogo para o seu time.

Com este tipo de jogo o Avaí pretende vencer o jogo em Lages e voltar da cidade serrana com um bom resultado para que a torcida não reclame, como aconteceu no início do coletivo de ontem, quando um torcedor reclamou de uma jogada, pedindo para que o time fizesse gol. João Carlos que tinha chutado a bola por cima do gol de Rubens, não gostou das palavras do torcedor e foi perto das sociais tirar satisfação com o torcedor.

Depois os gols começaram a sair e tudo ficou tranquilo para os jogadores e para os corneteiros.

Com Ubirajara, Souza, Ari Prudente, Paulo Henrique e Orivaldo, Cardosinho, Zenon e João Carlos; Ademir, Américo e Celso (Toninho) os titulares conseguiram um bom resultado sobre os reservas ontem no Estádio Adolfo Konder, encerrando os trabalhos técnicos da semana azul.

Banco de reservas, ainda um problema para Miraglia

Paulo Roberto e Rogério sairam mais cedo do coletivo de ontem do Avaí. O primeiro aos 20 minutos, sentindo a perna, o meia cancha voltou a sentir uma velha contusão na virilha, que o tirou do banco domingo passado.

Segundo o departamento médico do clube, a saída de Rogério foi mais por precaução, já que ele ainda não está perfeitamente recuperado, mas até sábado ele treina levemente e depois do teste de campo, que acontecerá antes da viagem, é que saberá se poderá ir a Lages ou não.

Com os dois jogadores entregues ao Departamento Médico e mais Vilela que treinou leve ontem à tarde, batendo bola atrás de uma goleira como recomendação médica de não forçar muito a perna direita, o treinador Walter Miraglia volta a sentir o mesmo problema que o preocupa desde a metade do turno do campeonato: como armar seu banco para os jogos de domingo?

Mas a preocupação do treinador não era só esta. Ele estava esperando o supervisor José Amorim e o presidente para ver se os jogadores iriam receber o dinheiro ou não, pois todos estavam aguardando pelo tesoureiro.

Vilela seria um bom reforço no banco

Paulo Garça está com chute forte. Quebrou travessão

No individual Paulo Garça derrubou balisa do Próspera

O América que mande reforçar suas goleiras e que o Geraldo se cuide, pois se Paulo Garça repetir os chutes de ontem de manhã, quando derrubou uma das balizas do Estádio Mário Balsini, no individual que Zezé comandou aos jogadores do Próspera, as coisas vão ficar pretas para o time de Joinville. Danilo e Alvim revesando-se no gol e com os atacantes chutando da entrada da área, num deles Paulo Garça pegou firme e acabou com o treino derrubando um travessão.

A tarde ele fez voltar os jogadores para realizar o coletivo que agradou bastante.

"Foi bom o treino e se repetirem domingo as coisas podem complicar para o América. Nós vamos tentar repetir o mesmo escore do primeiro turno. Não vai ser fácil, mas acredito que o meu time pode repetir o bom desempenho do turno e se tivermos sorte poderemos chegar junto novamente".

Danilo, Tenente, Roberto Silva, Hamilton e Deda; Lorival, Paulo Garça e Nilton; Carlinhos, Lúcio e Edson deverá ser o time para domingo.

ILUMINAÇÃO

Elogiando bastante o ataque titular que terminou o coletivo de ontem, o dirigente Valmer do Amaral declarava que se houver modificação no campeonato e o seu time tiver que jogar a noite não vai haver problema.

"Os fios não estão ligados, mas nós já fizemos um teste. A iluminação do Estádio ainda não foi inaugurada por causa do presidente da Companhia Próspera que está na Europa e na sua volta nós inauguramos os refletores. O Coronel Aloísio da Silva Moura deverá voltar só em agosto, mas se houver necessidade da gente jogar a noite, mandamos ligar os fios e deixamos as festas para depois. O que interessa agora, prá nós, é o título deste ano".

Valmer do Amaral ainda comentava que a equipe deverá seguir para Joinville sábado a 1 hora da tarde, ficando em Joinville aguardando o jogo. Só não quis falar se irá manter entendimentos com o presidente da FCF, dizendo que no domingo passado o Próspera já fez chegar a José Elias Giuliari as pretenções de sua equipe sobre a mudança do campeonato no segundo turno.

ECONOMISTA

ADMINISTRADOR DE EMPRESAS

Para exercer cargo de responsabilidade em indústria situada no interior do estado. Dá-se preferência a candidato com experiência mínima de um ano em setor financeiro e administrativo. Salário e perspectivas futuras excelentes.

Os interessados deverão telefonar para 24–01, marcando entrevista.

CONVITE PARA MISSA DE 30º DIA

Os familiares de ROSATO EVANGELISTA convidam para a Missa de 30o. dia, que em sufrágio de sua alma, será celebrada no próximo dia 18, às 8,00 horas, na Capela do Menino Deus, da Irmandade do Senhor Jesus dos Passos, a todos agradecendo pela presença neste ato de fé cristã.

ESTÁ CONSTRUINDO ? APROVEITE !

Descontos especiais de Aniversário.

PHILIPPI & CIA.

a casa do construtor

Centro – Estreito e Balneário Camboriú

Fones: 6520 – 6368

O ESTADO e a revista PLACAR

LANÇAM O MAIOR CONCURSO DE TORCIDAS DO FUTEBOL BRASILEIRO:
O CLUBE MAIS QUERIDO DO BRASIL RECEBERÁ UM MONUMENTO!
O CLUBE MAIS QUERIDO DE CADA ESTADO RECEBERÁ UMA REPLICA DESSE MONUMENTO!

QUAL É O CLUBE MAIS QUERIDO DE SANTA CATARINA?

RESPOSTA:

NOME:

ENDEREÇO CIDADE

FAÇA FÉ NO SEU TIME! COM SEU VOTO ELE PODERÁ GANHAR O TROFÉU "O CLUBE MAIS QUERIDO"

PARTICIPE DESTE GRANDE CONCURSO DE TORCIDAS DO FUTEBOL BRASILEIRO!

C. R. ALMEIDA S. A
ENGENHARIA E CONSTRUÇÕES

Necessita para admissão imediata de:

Mecânico da Pesada
Mecânico da Leve
Operador de Pá Carregadeira
Operador de Patrol
Encarregado de Pavimentação
Topógrafo

Para trabalharem em obras no Norte do Paraná e no Rio Grande do Sul.

Os candidatos deverão apresentar-se no Edifício Florêncio Costa (COMASA), à rua Felipe Schmidt, 58 – 11o. andar) sala 1101 – hoje, dia 15/6/1973, no horário comercial, munidos de Carteira Profissional.

COTESC companhia catarinense de telecomunicações
EMPRESA DO GRUPO TELEBRÁS

AUXILIAR DE ESCRITÓRIO

(ambos os sexos)

Exige:
a – curso de nível equivalente ao 1o. ciclo médio completo.
b – idade mínima 18 anos.
c – tempo integral.
d – taxa de inscrição.

Oferece:
a – semana de cinco dias
b – seguro de vida em grupo.
c – salário inicial – Cr$ 585,20
d – reais possibilidades de progresso.

Os interessados deverão comparecer no edifício da COTESC, sito à Praça Getúlio Vargas, no. 15, em Florianópolis, (horário comercial), nos dias 21 e 22 de Junho, munidos de documentação de identidade e certificado de conclusão do 1o. grau ou ficha modelo 18, para fins de inscrição.

COTESC companhia catarinense de telecomunicações
EMPRESA DO GRUPO TELEBRÁS

TÉCNICO EM CONTABILIDADE

(ambos os sexos)

Exige:
a – Idade mínima 18 anos
b – Curso de Técnico em Contabilidade
c – Curriculum Vitae
d – Tempo integral
e – Taxa de Inscrição – Cr$ 10,00

Oferece
a – Semana de cinco dias
b – Seguro de vida em grupo
c – Salário Inicial – Cr$ 972,00
d – Ótimo ambiente de trabalho
e – Reais possibilidades de progresso

Os interessados deverão comparecer no edifício da COTESC, sito à Praça Getúlio Vargas no. 15, em Florianópolis (horário comercial), nos dias 18 e 19 de Junho, munidos de documentação de identidade, Certificado de Reservista e Certificado de Conclusão de Curso, para fins de inscrição.

Acervo: Biblioteca Pública SC - Hemeroteca Digital Catarinense