Biblioteca Pública — C. Posta,204

JORNAL "O ESTADO" TAXA PAGA FLORIANÓPOLIS

TEMPO — Frente fria: negativo. Pressão atmosférica média: 1004,1 milibares. Temperatura média do dia: 23,3 graus centígrados. Umidade relativa média: 93,2%. Estado médio do céu: cumulus, stratus, de claro a meio encoberto. Nevoeiros matinais. Estado médio do tempo: com instabilidades. Previsão: A. Seixas Netto.

O ESTADO

Florianópolis, Domingo, 10 de junho de 1973 — Ano 59 — No. 17.238 — Edição de hoje 24 páginas — Cr$ 0,50

FISCALIZAÇÃO — A Receita Federal vai agir conjuntamente com a Sunab na fiscalização dos processos de comercialização dos gêneros essenciais ao abastecimento da população, dentro da política de defesa do consumidor estabelecida pelo Governo Federal. A causa é a sonegação fiscal.

Termina hoje o primeiro turno

Figueirense já é quase o campeão

O Figueirense já é praticamente o campeão do 1o. turno, restando apenas saber se terá que dividir sua liderança com o Avaí. O jogo desta tarde com o Paysandu não oferece maiores preocupações ao Figueira, ao passo que, em Joinville, o Avaí enfrenta um adversário difícil como o Caxias (Pág. 24).

Quincas retorna ao meio-campo do Figueirense hoje, contra o Paisandu.

Arena procura solução para sair da crise

Depois de insucesso das gestões que anteceram a convenção de sexta-feira (que teve de ser adiada), a Arena procura este fim de semana uma fórmula que atenda os interesses das suas duas principais correntes para sair da crise que voltou a se manifestar (P.3).

Os italianos marcaram cerradamente e Jairzinho foi um dos mais visados.

Brasil perdeu jogando mal e com juiz contra

Jogando mal e além disto sensivelmente prejudicada pelo juiz francês Robert Helies, a Seleção Brasileira perdeu ontem da Itália por 2 a 0, na sua terceira partida da atual excursão. O primeiro gol foi um "frango" de Leão, que largou infantilmente a bola nos pés de Riva e o segundo foi assinalado pelo juiz sem que a bola tivesse entrado

(Leia na página 23).

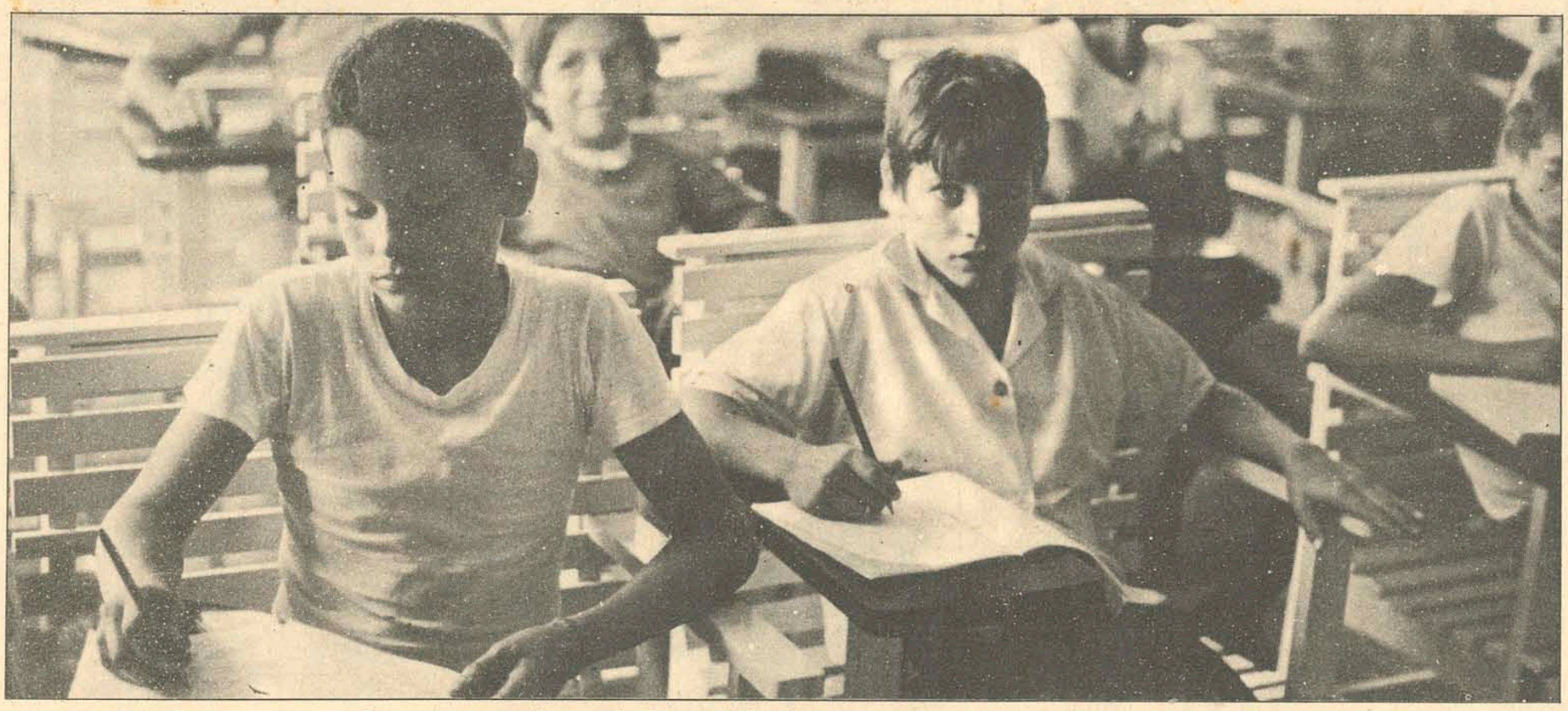

São 67 meninos que, na Promenor, aprendem a trabalhar paralelamente ao aprendizado escolar. De 1971 para cá tornou-se uma grande instituição.

A Promenor cresce e já está sendo disputada

Instituída em julho de 1971, a Sociedade Promocional do Menor Trabalhador já conta com 67 meninos inscritos em seus quadros, a partir dos 10 anos de idade. Ali, eles recebem instrução cultural e profissional e ainda trabalho onde possam obter algum rendimento. A instituição hoje tem suas vagas disputadas e isto é uma das maiores preocupações de sua grande benemérita, a Primeira Dama Dona Dayse Werner Salles (Pág.9).

Boeing cargueiro cai no Galeão. Fez dois mortos

Página 5.

Capitania vai para Itajaí

O 5o. Distrito Naval decidiu instalar a Capitania dos Portos na cidade de Itajaí, o que será feito dentro de um ano. Florianópolis vai sediar a Delegacia que atualmente funciona em Itajaí (Página 3).

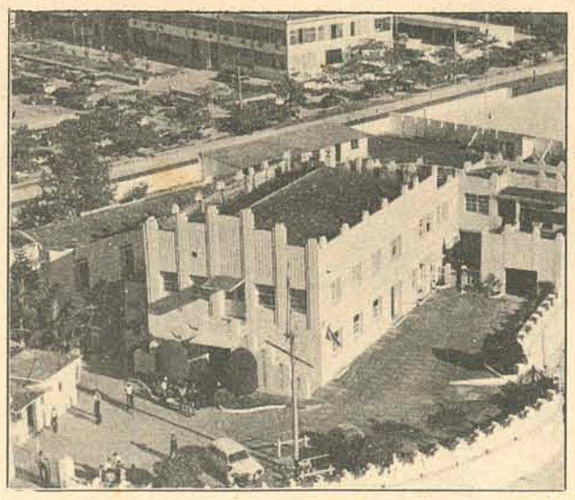

Deste prédio a Capitania vai para Itajaí.

Tubarão viu exposição de pássaros

Simultaneamente à convenção dos lojistas, realiza-se em Tubarão a III Exposição de Canários, que conta com a participação de 450 aves, pertencentes a criadores de todo o Estado. Vários concursos foram realizados, disputando os títulos de canto, cor e porte. Termina hoje (P.7).

450 pássaros expostos na exposição de Tubarão, que termina hoje.

Acervo: Biblioteca Pública SC - Hemeroteca Digital Catarinense

O almirante Luís Carrero Blanco foi empossado ontem no cargo de Primeiro-Ministro da Espanha, que Franco desempenhou por mais de três décadas, jurando lealdade a seu protetor político e comprometendo-se a defender a lei, os princípios do Movimento e guardar os segredos de Estado.

Carrero Blanco toma posse mas não anuncia nenhuma mudança política

Bombas terroristas voltam a explodir na Irlanda do Norte

Duas bombas colocadas por terroristas explodiram ontem na Irlanda do Norte enquanto o ministro britânico para a Província, William Whitelaw, e Garret Fitzgerald, ministro das Relações Exteriores da República Irlandesa, se reuniam em Londres a fim de estudar caminhos para levar a paz à atribulada região.

Uma bomba explodiu na agência postal de Lurgan, no Condado de Armagh. Foi colocada por dois homens que fugiram num automóvel, explodindo 13 minutos depois. Os órgãos de segurança conseguiram evacuar a zona a tempo e não houve vítimas.

Aproximadamente à mesma hora, outra agência postal próxima sofreu danos em outra explosão. Essa zona também foi abandonada a tempo e ninguém se feriu. Em Belfast, uma bomba, calculada em 23 quilos de gelatina, explodiu numa discoteca. Também não houve feridos. O petardo havia sido deixado por dois homens e uma mulher.

CONVERSAÇÕES

Enquanto isso, em Londres, Whitelaw realizou conversações com Fitzgerald. Fontes disseram que a entrevista girou basicamente sobre problemas de segurança na fronteira entre a República Irlandesa e a Província britânica de Ulster.

Uma declaração feita pela Embaixada irlandesa depois da reunião, que durou duas horas e meia, afirma que Fitzgerald recebeu explicações também sobre uma série de aspectos do projeto de constituição para a Irlanda do Norte, plano britânico relativo ao futuro legislativo da Província.

Cometa aparecerá nos céus do Hemisfério Sul no próximo ano

Um novo cometa, dez vezes mais brilhante do que qualquer outro conhecido, será perceptível no hemisfério sul, no fim do ano, segundo informação do jornal "The Times", de Londres.

Pearce Wright, redator do jornal, diz que este cometa poderá ser "o acontecimento astronômico do ano". Ele leva o nome de seu descobridor, Lubos Kohoutek, astrônomo do observatório de Hamburgo. As ondas de rádio por ele emitidas serão analisadas, e sua rota será traçada num esforço para se descobrir a composição e origem desses corpos celestes.

Wright diz que, "embora novos cometas sejam descobertos com certa frequência, poucos despertam tanto interesse por parte dos cientistas como este". O Kohoutek proporcionará a oportunidade para um exame com os aparelhos eletrônicos mais modernos, inclusive pelo Skylab. Apresentará o máximo de luminosidade em dezembro e janeiro, segundo o Real Observatório de Greenwich.

A DESCOBERTA

Kohoutek descobriu o cometa casualmente. Procurava um planetóide quando constatou uma difusa e microscópica mancha num extremo da fotografia obtida através do telescópio. "A descoberta de um cometa nove meses antes de sua máxima aproximação do Sol não tem precedentes", afirma Writht. "Por esse motivo, o Kohoutek deverá substituir o Halley como o cometa mais brilhante já visto". Este foi visto pela última vez em 1904.

O núcleo do Kohoutek ainda não tem cauda, mas é muito maior que o Halley. Além disso, deverá aproximar-se mais do Sol do que ele, e isto proporcionará ao mundo um espetáculo extraordinário. Os astrônomos acreditam que o núcleo dos cometas é formado de uma mistura gasosa de hidrogênio, amoníaco e partículas da época da criação do sistema solar.

Sequestrador do avião colombiano preso no Paraguai

O chefe de investigações da polícia paraguaia em Assunção, Pastor Coronel, afirmou ontem à noite que em poder do pirata aéreo preso, Francisco José Solano Lopez Dominguez, foi encontrada a soma de 18.210 dólares do total de 25 mil que lhe teria correspondido pelo resgate pago pela empresa aérea Aruba.

Parte do dinheiro foi trocado em moeda paraguaia (guarani) para fazer compras. O resto teria sido gasto em compras de roupas, jóias e preço de passagem para um cunhado que viajou à Colômbia a fim de trazer os familiares do sequestrador.

A PRISÃO

Pastor Coronel deu à imprensa alguns dos pormenores do que aconteceu sábado último, quando Lopez lançou-se do avião que imediatamente seguiu viagem a Buenos Aires. Coronel declarou que Lopez depois que desembarcou dirigiu-se à cidade de Luque a 15 quilômetros de Assunção. Ali tomou um ônibus e viajou à Capital. Fez a viagem grátis porque o motorista não quis negociar uma cédula de dez dólares com a qual pretendeu pagar a passagem de dez guaranis (o dólar é cotado a 140 guaranis no mercado paralelo). No centro tomou um táxi e conseguiu trocar dólares por guarani na rua Palma, no centro da cidade. Coronel afirmou que o dinheiro foi encontrado num vaso de barro na cozinha do apartamento que Lopez ocupava na rua Parapiti, onde foi preso sábado à noite, por volta da meia-noite, hora local. O sequestrador foi surpreendido em sua cama.

Coronel declarou que "soubemos onde se encontrava depois de interrogar alguns parentes", e mencionou outro detalhe dos trabalhos de investigação realizados pela polícia até descobrir o paradeiro do sequestrador.

Os jornalistas foram convidados a observar a quantidade de dólares recuperados. Foi mostrado aos jornalistas um monte de cédulas de diversos valores e também o capuz negro utilizado durante o vôo de 30 horas por vários países do continente. O caso já foi comunicado oficialmente às autoridades colombianas.

NOTICIARIO INTERNACIONAL FORNECIDO PELA A P

Para os observadores políticos, o novo Primeiro-Ministro, Carrero Blanco, fará poucas ou nenhuma mudança na política nacional espanhola. Seu gabinete deverá ser anunciado amanhã.

O almirante Luis Carrero Blanco tomou posse ontem do cargo de Primeiro–Ministro do Governo espanhol, enquanto observadores políticos dizem que ele fará poucas mudanças ou talvez nenhuma na política nacional do país.

Durante a cerimônia de transferência do cargo, que Franco desempenhou por mais de três décadas, Carrero Blanco, de 70 anos, jurou lealdade a seu protetor político. O ato foi realizado no gabinete particular de Franco, no Palácio do Pardo, de onde tem conduzido os destinos da Espanha desde sua vitória na guerra civil de 1939. Carrero comprometeu-se, também, a defender a lei, os princípios do Movimento e a guardar os segredos de Estado.

QUEM É CARRERO BLANCO

O novo Primeiro–Ministro, considerado "mais franquista do que Franco", dependerá muito dos conselhos do caudilho. "Estou plenamente identificado com sua obra política. Minha lealdade à sua pessoa e à sua obra é total, clara e isenta de manchas", tem reiteradamente afirmado. Carrero Blanco terá a seu cargo as tarefas do Governo, funções que vinha desempenhando em caráter não oficial durante os últimos quatro anos. Conservador obstinado, presidirá às reuniões do gabinete e, de acordo com a Constituição, "dirigirá a política nacional a fim de assegurar a coordenação de todos os órgãos do Governo e da administração".

Não obstante, todas as medidas que ele adotar serão submetidas à aprovação final de Franco, perante o qual será o único responsável. Embora os espanhóis considerem que sua promoção não significa a introdução de uma liberalização política mais ampla, a medida foi bem acolhida em seu aspecto de passo fundamental que impedirá o surgimento de possíveis complicações políticas no futuro, quando o príncice Juan Carlos de Bourbon assumir a chefia de Estado. Franco nomeou-o seu sucessor na liderança da nação em julho de 1969.

Carrero Blanco, após o juramento, fez uma visita de cortesia ao príncipe, com o qual discutiu questões políticas durante 45 minutos, não se sabendo quais os temas. Seu mandato será de cinco anos. Mas, uma vez coroado rei, Juan Carlos poderá escolher um novo Primeiro–Ministro, se o desejar, de uma lista de três candidatos que será submetida ao Conselho do Reino, corpo consultivo do chefe de Estado.

NOVO GABINETE

Altas autoridades afirmaram que Carrero anunciará seu gabinete amanhã e que manterá apenas 7 ministros dos 19 que o compõem atualmente. De acordo com os estabelecido na Constituição, todos os membros do Governo apresentaram suas renúncias imediatamente depois que a nomeação de Carrero Blanco apareceu publicada no jornal oficial. As fontes disseram que o novo gabinete realizará sua primeira reunião na próxima quinta-feira, antes da visita do Presidente argentino Hector Campora. Acrescentaram que serão mantidos no Governo os atuais Ministros da Indústria, do Trabalho, de Relações Sindicais, de Obras Públicas, da Agricultura, da Aviação e do Movimento. Salientaram, ainda, que será modificada drasticamente a composição do gabinete com a nomeação de muitos elementos tradicionalmente conservadores, afastando os tecnocratas, que conseguiram maioria após as últimas mudanças introduzidas em 69. As mudanças afetarão mais os ministros que pertencem à Opus Dei, poderosa organização secular de leigos católicos.

O mais famoso Ministro a ser atingido será o das Relações Exteriores, Gregório Lopez Bravo, que estabeleceu relações diplomáticas com a China e a Alemanha Oriental e elevou a um nível de maior importância as relações econômicas e políticas com os países latino-americanos. Fracassou, contudo, no conflito com a Inglaterra em torno da disputa de Gibraltar e no conflito pesqueiro com o Marrocos.

TONICARDIUM
Tônico do coração. Poderoso cardiotônico diurético. Indicado no tratamento da Artériosclerose, distúrbio da Pressão Arterial, doenças dos Rins e Reumatismo. Todas as manifestações da Asma.

SEU DINHEIRO FAZ MILAGRES NESTA INAUGURAÇÃO
tudo com crs 1,00 de entrada
PHILIPS
Mod. HL 1230 Super, de 270 l.
Mod. HL 1232 Super, de 340 l.
Compressor importado, ultra-silencioso.
Máximo aproveitamento interno.
Eletrofone Philips GF 610
Portátil. 4 velocidades.
Funciona a pilha e rede.
Radiofone Estereofônico Philips 06 RF 685
Rádio Philips BEIRA-RIO
Portátil. 2 faixas de onda.
Novo botão de controle cilíndrico.
Longo alcance.
Tela retangular 44 cm (17")
Mod. T 533.
Cérebro eletrônico para controle de som e imagem.
Tomada para gravador.
Gravador PHILIPS Mini K-7 Modelo EL - 3302
Transistorizado.
Permite a adaptação à rede elétrica.
Tela retangular 61 cm (24")
Mod. T 580.
Tomada para gravador.
Dois alto-falantes.
CASA SANTA MARIA
Florianópolis e Blumenau
onde seu dinheiro faz milagres

prosom
a música em som melhor.
Equipe

Acervo: Biblioteca Pública SC - Hemeroteca Digital Catarinense

Capitania dos Portos vai para Itajaí

Construções em terrenos de Marinha podem ser demolidas

O Capitão dos Portos de Santa Catarina, comandante Luiz Reguffe, informou que a Capitania poderá determinar a demolição das obras construídas nos terrenos de propriedade da Marinha que foram feitas sem autorização, além de aplicar multas aos construtores.

Esclareceu que são consideradas propriedades de Marinha as faixas de terras localizadas na orla marítima compreendidas dentro de uma largura de 33 metros entre o mar e o continente, incluindo-se as ilhas. Disse que o termo "terras de Marinha" designa as áreas e faixas do litoral, sob jurisdição da Marinha de Guerra, embora seu domínio efetivo pertença à União, através do Serviço de Patrimônio da União.

– É fácil ocupar uma ilha ou terreno de Marinha – afirmou. As pessoas que desejarem devem fazer um requerimento ao Patrimônio da União que, por sua vez, fornecerá o direito de uso por aforamento. Antes, entretanto, consultará a Marinha, que opinará sobre o caso, observando o interesse da segurança nacional, segurança da navegação e o interesse da Marinha.

Observou o comandante Reguffe que as benfeitorias sobre os terrenos de Marinha só poderão ser feitas com autorização da Capitania dos Portos. O interessado deverá levar à Capitania um requerimento dirigido ao Ministro da Marinha, acompanhado dos seguintes documentos: memorial descritivo da obra pretendida (no caso de indústria deverá constar a adoção de medidas contra a poluição); uma planta de localização e de construção, sendo a última dispensável no caso de a obra destinar-se a residência particular. Os documentos deverão ser assinados pelo engenheiro responsável pelas obras. Também deverá ser anexado ao requerimento o parecer favorável do Departamento Nacional de Portos e Vias Navegáveis, quando a obra pretendida for em terreno marginal a porto ou via navegável, fluvial ou marítima, ou obra de arte sobre via navegável.

Esclareceu que a Capitania dos Portos poderá autorizar a construção de cercados, currais ou viveiros de pássaros, consideradas obras rudimentares, que são feitas quase sempre a título precário.

Informou o Capitão dos Portos que os ocupantes das áreas consideradas de Marinha jamais serão proprietários, tendo apenas o direito de uso.

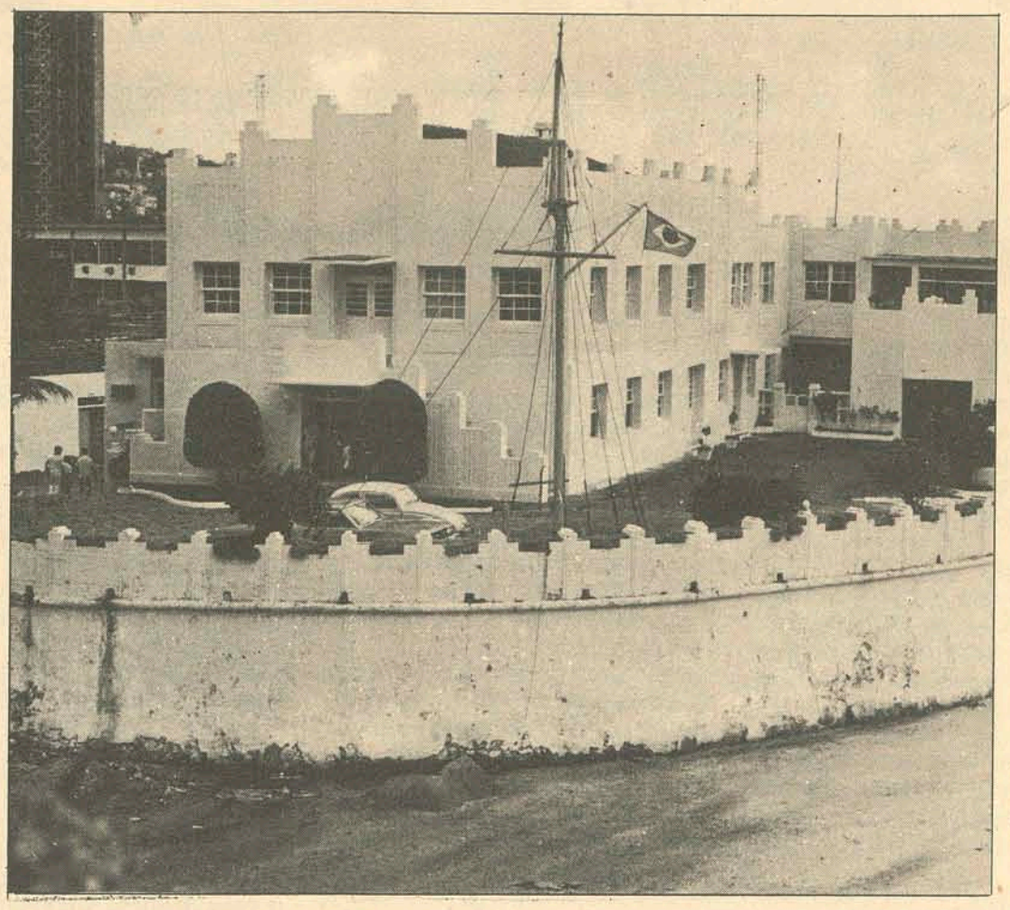

O prédio onde atualmente funciona a Capitania dos Portos será entregue ao Governo do Estado.

O Comandante do 5o. Distrito Naval, Contra-Almirante Antônio Sabóia, informou que dentro de aproximadamente um ano a Capitania dos Portos de Santa Catarina será transferida de Florianópolis para Itajaí. Esclareceu que entre a Capital do Estado, São Francisco do Sul e Itajaí, o 5o. DN decidiu-se por esta última cidade por ter o porto mais importante do Estado.

Com a transferência da Capitania dos Portos para Itajaí, a Delegacia que funcionava naquele município será instalada em Florianópolis.

O Comandante do 4o. Distrito Naval disse que ainda não há um planejamento sobre a ocupação do prédio onde atualmente está instalada a Capitania dos Portos, à Rua dos Ilhéus. Informou que tão logo ele seja desocupado, será entregue ao Governo do Estado.

BASE NAVAL

Por outro lado, o Vice-Almirante Antônio Sabóia informou que até o momento não há nada de concreto sobre a instalação de uma base naval no Porto de São Francisco do Sul. Entretanto, destacou as grandes possibilidades da construção, tendo em vista a importância daquele porto.

RIACHUELO

O Comandante do 5o. Distrito Naval presidirá amanhã à tarde os atos comemorativos ao 180o. aniversário da Batalha Naval do Riachuelo, que serão realizados na Escola de Aprendizes Marinheiros. Terão início às 16h30min, com recepção ao Governador Colombo Salles, seguindo-se a leitura de Ordem do Dia do Ministro da Marinha; alocução a cargo do Secretário Paulo Blasi; entrega de medalhas e desfile das tropas.

Arena e MDB de Joinville tratam de escolher candidatos para 1974

Joinville(Sucursal) – Apesar de faltar mais de um ano para as eleições parlamentares de 1974, já existem dentro dos dois partidos políticos movimentos isolados que visam a definição das candidaturas à Assembléia Legislativa e Câmara Federal.

Apesar de nada transpirar oficialmente, sabe-se que dentro do MDB dois nomes estão pleiteando suas candidaturas à Câmara Federal pelo Norte do Estado, região representada atualmente apenas pelo Deputado Pedro Colin, uma vez que o Sr. Pedro Ivo Campos renunciou ao cargo, por ter assumido a Prefeitura de Joinville. Sucessivas reuniões têm sido realizadas nos finais de semana em diferentes municípios da área, contando inclusive com a participação do virtual candidato da oposição ao Senado, Sr. Evelásio Vieira. Ainda que não haja demonstração externa, sabe-se que o MDB de Joinville divide-se em duas correntes, cada qual defendendo diferentes nomes para disputarem as próximas eleições. De um lado, o grupo liderado pelo Deputado Luiz Henrique da Silveira, presidente do Diretório Municipal do Partido, que já declarou suas pretensão de vir a disputar uma das vagas da Câmara Federal. Outra facção do MDB defende a candidatura do atual vice-prefeito de Joinville, Sr. Ivan Rodrigues. Os dois virtuais candidatos à deputado federal esperam contar com um grande trunfo para suas campanhas do ano que vem: o conceito do Prefeito Pedro Ivo Campos no Norte do Estado e o apoio do Sr. Evelásio Vieira.

Por outro lado, ainda dentro das hostes oposicionistas, já começam a surgir nomes que pretendem disputar vagas à Assembléia Legislativa. Como prováveis postulantes são lembrados os Srs. Aderbal Lopes, atual líder do Governo na Câmara Municipal; Miraci Deretty, líder do MDB no Legislativo joinvillense; Elmar Zimmermann, secretário da Mesa diretora, além de outros cinco que começam a "trabalhar" o eleitorado da região.

A Arena, por sua vez, pretende antes de aventurar nomes para a campanha do ano que vem, "deixar a casa em dia", conforme afirmou um dos líderes do Partido no município, acabando com as divergências que ainda persistem, para posteriormente escolher seus candidatos à Câmara Federal e Assembléia Legislativa. Como nomes que já despontam como prováveis candidatos à deputado estadual, estão os dos Srs. Ademar Garcia Filho, que já exerce este posto; Marco Antônio, líder da Arena na Câmara Municipal e do ex-vereador Jammel Dippe, não se afastando também a hipótese das candidaturas de Harry Kormann, que concorreu às últimas eleições municipais; do atual vereador Orlando Roskamp e de seu irmão Raulino Roskamp, além do vice-presidente do Diretório Municipal do Partido, Sr. Nagib Zattar.

Arena continua um partido em crise

Da noite de sexta-feira até o dia de ontem não houve nenhum progresso nas gestões que estão sendo realizadas na cúpula da Arena para solucionar o impasse partidário surgido antes da convenção que elegeria o novo vice-presidente da agremiação. Os membros da bancada federal do partido que se encontram em Florianópolis, a bancada estadual na Assembléia, o presidente Jorge Bornhausen e os demais dirigentes da Arena catarinense mantiveram ontem encontros isolados durante os quais foram examinadas as posições dos grupos antagônicos e as alternativas para as soluções futuras. Os entendimentos vêm se realizando em tom confidencial e deles nada transpirou, a não ser a afirmação do Sr. Jorge Bornhausen de que do atual episódio deverão surgir definições globais para o fortalecimento da Arena.

O maior problema do partido, neste momento, deixa de ser a eleição para a vice-presidência. A opinião dominante entre as duas principais correntes arenistas é a de que deveria haver o acesso do Deputado Henrique Córdova para a 1a. vice-presidência, caso em que o Deputado Fioravante Massolini seria eleito para a 2a. vice. O que reacendeu a animosidade entre os grupos conflitantes é o critério a ser adotado pelo Governador Colombo Salles para o preenchimento dos cargos que se encontram vagos no secretariado. Pretende o Governador, desta vez, nomear políticos para a sua assessoria, ao contrário do que procedeu desde o início da sua administração, exceto quando levou o Sr. Orlando Bertoli para a Secretaria do Governo. Agora, porém, a disputa pela participação de políticos nas decisões administrativas conflita os interesses das duas correntes que formam a Arena no Estado, pois enquanto uma delas se julga no direito de dispor de tantas secretarias quantas o Governador esteja disposto a prover, a outra entende que esta participação deve ser equânime. Segundo as informações correntes nos círculos arenistas, o Governador já teria convidado os Deputados Epitácio Bittencourt e Evaldo Amaral para comporem o secretariado, ambos pertencentes à corrente liderada pelo Sr. Henrique Córdova, que faz oposição dentro do partido à direção arenista. Isto provocou reação da corrente contrária, mas no início desta semana deverá ser conhecida a solução definitiva.

Dirigente da OMS é esperado 3a. feira

Em prosseguimento aos contatos que vem mantendo com instituições sanitárias dos Governos Estaduais, está sendo esperado terça-feira em Florianópolis o médico Manoel Sirvent Ramos, Chefe das Organizações Panamericana e Mundial da Saúde no Brasil.

Para uma permanência de dois dias em Santa Catarina, o recém empossado dirigente da OMS/OPAS trás como objetivo principal da viagem o desejo de ouvir exposições e receber relatórios sobre as atividades da Secretaria da Saúde e seus órgãos descentralizados.

As reuniões que serão realizadas terão a presença do dr. Daniel Lopes Ferrer, representante das Organizações para a Região Sul, com sede em Porto Alegre.

CONVÊNIO

O Secretário Prisco Paraíso anunciou para segunda-feira a assinatura do primeiro convênio que envolve o Departamento Autônomo de Saúde Pública, o Fundo Rural e os Sindicatos Rurais. O acordo – primeiro de uma série – visa o funcionamento do Posto de Saúde do município do Rio dos Cedros, inaugurado sexta-feira da semana passada. Estarão integrados, além da Secretaria e do Funrural, a Prefeitura de Rio dos Cedros e os Sindicatos Rural e dos Trabalhadores Rurais daquele município.

Criação de cursos autorizados no CEC

O Conselho Estadual de Educação deu parecer favorável aos processos encaminhados por estabelecimentos de ensino de Criciúma, Laguna, Dionísio Cerqueira, Braço do Norte, Arroio Trinta e Salto Veloso, objetivando a implantação de novos cursos.

O Conjunto Educacional Almirante Barroso, de Laguna, obteve aprovação do seu currículo da 1a. série do 2o. grau, a fim de poder reformular o curso de 2o. grau. A título precário, foi autorizado o funcionamento da 5a. série do 1o. grau da Escola Básica Coelho Neto, de Criciúma, o mesmo acontecendo para a Escola Básica Padre Jacob Neibel, de Braço do Norte. O Colégio Comercial Castro Alves, de Dionísio Cerqueira, por sua vez, foi autorizado a por em funcionamento as 2a. e 3a. séries do curso de técnico em contabilidade. Já o processo encaminhado pela Secretaria da Educação no qual a Campanha Nacional de Escolas da Comunidade de Arroio Trinta e Salto Veloso, pedindo autorização para o funcionamento de cursos de técnico em contabilidade também mereceu parecer favorável, devendo o estabelecimento providenciar a habilitação de professores.

Eternit

Estamos selecionando para futura FILIAL DE ITAJAÍ os seguintes colaboradores:

CHEFE DE ESCRITÓRIO – Para responder pelas áreas: legal, trabalhista, administrativa, pessoal e comercial. Exigimos: experiência mínima de 2 anos em funções similares, idade 25/35 anos, capacidade de organização, planejamento e liderança. Escolaridade mínima colegial. Preferivelmente formado em Ciências Econômicas ou Contábeis.

VENDEDORES – Para residir em: ITAJAÍ, BLUMENAU, FLORIANÓPOLIS E JOINVILLE. 25/35 anos, carro próprio, disponibilidade para viagens, experiência comprovada e escolaridade mínima colegial.

AUXILIAR DE ESCRITÓRIO – Curso colegial, boa datilografia e caligrafia, com experiência em serviços administrativos, boa fluência verbal e facilidade para relacionamento.

SERVENTES – Para colaborar no recebimento, manutenção e despacho de mercadorias. Curso primário completo, idade 18/30 anos e disponibilidade para trabalhos noturnos como vigia.

Os candidatos deverão comparecer no Grande Hotel de Itajaí, à Rua Felipe Schmidt, 44, nos dias 11 e 12, das 10,00 às 18,00 horas.

APTO. ALUGA–SE

Aluga-se o apartamento 403 – 4o. andar – Edf. Jorge Daux, defronte Teatro. Dois quartos, duas salas, instalações completas. Tratar à rua Vitor Meirelles, 28 – 2a., 4a. e 6a. das 15 às 18 horas.

PRONTA ENTREGA

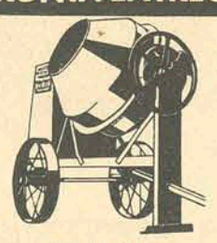

Betoneiras Richier
Elét. - Gasolina - Diesel

LINCK S.A.
Rua Sete de Setembro, 11
Fones: 22-39, 34-30 e 41-91
Caixa Postal, 550
Florianópolis - SC

PECHINCHA

A MODELAR ESTÁ VENDENDO TODAS AS ARMAÇÕES, ESCRIVANINHAS E ARMÁRIOS DE SUA ANTIGA LOJA DA RUA TRAJANO No. 7.

OS INTERESSADOS PODERÃO DIRIGIR-SE AO SEU ESCRITÓRIO, À RUA TRAJANO No. 2, 3o. ANDAR OU TELEFONAR PARA 3151 - RAMAL 5.

mpm

- RENDA MENSAL EM VIDA A CURTO PRAZO
- MENSALIDADES FIXAS
- BENEFÍCIOS REAJUSTÁVEIS
- IDADE LIMITE PARA INGRESSO: 60 ANOS

Mantenha suas mensalidades em dia pagando exclusivamente através da rede de bancos autorizados. O MONTAB não mantém cobradores.

MONTEPIO DA FAMÍLIA AERONÁUTICA BRASILEIRA

FLORIANÓPOLIS - SC
Rua Tenente Silveira, 21
sala 109 - Centro Comercial
de Florianópolis

Acervo: Biblioteca Pública SC - Hemeroteca Digital Catarinense

O ESTADO

Diretor: José Matusalém Comelli — *Editor-Chefe: Marcílio Medeiros Filho*

Cartas

LIGA ATLÉTICA

Vimos pelo presente levar ao conhecimento de V.Sa. que em assembléia geral ordinária de 15 de maio último, foram eleitos e empossados os novos dirigentes da Liga Atlética da Região Mineira, de Criciúma, para o biênio 73/75, sendo a seguinte a nominata dos atuais diretores: Presidente, João Henrique Bortoluzzi, Vice-Presidente, Geraldo Luiz de Farias, 1o. Secretário, Hélio Souza, 2o. Secretário, Luiz Amante, 1o. Tesoureiro, Aderbal Mayer, 2o. Tesoureiro, Valmor Damiani. Conselho Fiscal – efetivos: Tolentino Manoel Dias, Osvaldo Souza e João Elizeu Martins; suplentes: Cézar Elias Búrigo, João Zeferino e Claudenir Crispim. Junta Disciplinar Desportiva – efetivos: Atílio Sérgio Fenilli, Aldino Osvaldo Dihel, Hélio Francisco Nunes e Edson Righetto; suplentes: Nercino Rocha e Renato Mafioletti. Comissão Técnica: Sidney S. Ribeiro, Manoel Marcelo e José A. de Souza.

Na oportunidade em que fazemos tal comunicação, apresentamos a V.Sa. os nossos protestos de estima e consideração. João H. Bortoluzzi, presidente.

ESPORTE - I

Será que a Comissão Técnica do Figueirense está disposta a enfrentar os grandes times cariocas e paulistas em partidas válidas pelo Campeonato Nacional, com o plantel que o clube dispõe atualmente ? – e atualmente? Seria uma afronta aos princípios futebolísticos. Não quero dizer que o time alvinegro é ruim. Absolutamente. Mas não é nem regular para disputar o nacional. Evidentemente que de Da Costa, Adailton, Jailson, Tião Marino e Casagrande. Mas, estão de Da Costa, Adailton, Jailson, Tião Marino e Casagrande. Mas, está faltando jogadores como Zenon, Liminha, Marcos e tantos outros. Creio Valdemar B. Souza – Florianópolis.

LICENCIATURA CURTA

Não é concebível a medida tomada pela Reitoria da Universidade Federal de Santa Catarina no sentido de permitir que os estudantes que participaram do curso de licenciatura curta – com duração de apenas 9 meses – ingressem na Universidade iniciando na 5a. fase. Ora, será que esses estudantes conseguiram adquirir bases suficientes ou equivalentes às que os universitários conseguem em dois anos e meio de estudos? É muito impossível, porque em nove meses eles tiveram apenas noções suficientes para poderem lecionar para os cursos equivalentes ao 1o. Grau. Esta medida só veio prejudicar os que se sacrificam durante quatro anos para obter um diploma. Raimundo F. Prattes – Florianópolis.

ESPORTE - II

O Avaí agiu bem ao contratar o técnico Jorge Ferreira para formar a sua Comissão Técnica. Desta maneira quem sai ganhando é o futebol de Santa Catarina que esteve prestes a perder um técnico do gabarito de Jorge Ferreira. Falta agora para o Avaí é programar excursões para manter este excelente plantel. Luiz Alberto Figueiroa – Florianópolis.

CONGRATULAÇÃO

A matéria publicada na edição de hoje de O ESTADO, sobre o desenvolvimento urbano, salientando as construções que surgem a todo instante, merece, sem dúvida, aplausos de seus leitores. Fernando B. Montenegro – Estreito.

Riachuelo

A gloriosa Marinha Brasileira terá, amanhã, dia comemorativo da Batalha do Riachuelo, motivo a celebrações de justa exaltação patriótica, recordando, entre as suas mais belas e expressivas tradições, a bravura dum Almirante Barroso, dum Guarda Marinha Greenhalgh e dum Marinheiro Marcílio Dias.

Os feitos que valeram o triunfante desfecho da batalha assumem, na reconstituição histórica das lutas, em relação ao evolver da técnica e das armas navais, proporções de epopéia, que definem o valor duma raça e agiganta, no concerto universal, o porte das personagens a quem a Nação deve, pois, reconhecimento inextinguível.

Dominando a surpreendente tática do inimigo, a esquadra brasileira realizou, na Batalha do Riachuelo, a operação que decidiria o êxito da campanha contra a ditadura do Paraguai e fixaria no Continente Sul Americano a paz entre os povos que teriam de sobreviver em mútua compreensão e estima.

Tem a Marinha do Brasil, nos honrosos anais de sua existência, outros e esplêndidos exemplos da intrepidez e do patriotismo de seus homens. O tempo, que tudo transforma e altera, não mudou, na alma do Marinheiro Brasileiro, a disposição até ao sacrifício extremo, no cumprimento dos deveres que perante a Pátria, lhe são impostergáveis.

A função que se atribui à Armada, na defesa da integridade territorial e espiritual do País, implica ânimo alertado e uma consciência esclarecida sobre a preponderância do papel que tem a desempenhar, não somente para a vigilância das extensas costas brasileiras, abertas a incursões estranhas, mas também no pacífico aprestamento de novas levas de marujos, prepostos à continação das vitoriosas atividades da defesa dos mares nacionais.

A Marinha Brasileira tem sabido transmitir de geração a geração, o patrimônio moral conquistado através de todo o curso de sua triunfante existência, conclamando à formação para o domínio dos oceanos a juventude brasileira. Escola de disciplina, incute nos moços que se lhe incorporam a noção da importância da fiscalização das águas nacionais, bem como a dedicação à carreira das armas.

E tão estreitamente interdependentes são o desenvolvimento social e econômico do País e a eficiência da Marinha de Guerra, na garantia da liberdade do nosso comércio marítimo, que é forçoso associar, nas mesmas homenagens que a data da Batalha do Riachuelo justifica para com aquela, também a meritória e destemida Marinha Mercante, levando à permuta comercial com outros povos o produto do labor silencioso, mas igualmente construtivo de nossa gente, na ânsia de fortalecer, na resistência dos laços de nossa unidade econômica, o prestígio do Brasil no panorama internacional.

Quando, pois, a propósito da ação dos intimoratos marujos nas batalhas navais, se enaltecem os brios do Brasileiro, implicitamente se reúne, no mesmo amplexo congratulatório, o marinheiro da nossa frota mercantil, aliás provado já, por várias vezes, nas suas viris qualidades de intransigência no cumprimento da preservação da soberania nacional.

Assim foi ele no defrontar os bloqueios marítmos, durante as grandes guerras mundiais, em que a bravura dos nossos homens zombou altivamente dos perigos traiçoeiros das minas explosivas e dos ataques submarinos.

Estas considerações, que emergem de reflexões em torno do expressivo feito histórico da Marinha Nacional a ser comemorado amanhã, salientam sobretudo, na unidade do espírito de luta pela liberdade dos mares e pela defesa da Pátria, a capacidade inexcedível dos Brasileiros para a perpetuidade duma Nação destinada a influir preponderantemente na construção de um mundo melhor e mais tranquilizador.

Prosa de Domingo

Ontem, passou o Dia Nacional de Anchieta. O Brasil deve culto à sua memória, por haver-se o abnegado jesuíta vinculado à evolução espiritual do País. José de Anchieta não foi apenas o catequista, cujos profundos pendores humanos tanto o celebrizaram na defesa do silvícola contra as incursões dos conquistadores.

Preservando da servidão o indígena, Anchieta opôs às pretensões do colonizador, em prol dos primitivos habitantes das terras brasileiras, o valor duma inquebrável convicção moral, além dum apreciável acervo de cultura, expresso em obras que lhe revelaram a aguda inteligência, orientada por indomável espírito de sacrifício, a serviço de causas de humanidade.

Politicamente já é vultosa, assim, a contribuição trazida pelo notável Padre da Companhia de Jesus. Nascido em 1830, na ilha de Teneriffe, de família que desfrutava situação de fidalguia, José de Anchieta foi estudar em Coimbra, aos 16 anos de idade. Concluidos os preparatórios, e em virtude de sentir abalada a sua saúde, se dirigiu a Lisboa, de onde, tempos depois, veio para o Brasil, desembarcando na Bahia, na comitiva do Governador Geral Duarte da Costa, em 1553. Aí começou, aos vinte e três anos de idade, o seu apostolado, afeiçoando-se desde logo ao meio e à gente da nova e boa terra. Superando a moléstia, as lutas contra os Tamoyos em piratininga, e até o naufrágio de Abrolhos, Anchieta manteve o seu ideal em execução, mercê de qualidades de caráter que lhe permitiram enfrentar intimoratamente todas as dificuldades.

Mas nem somente a sua fidelidade à missão catequizadora lhe valeria a celebrização histórica, ligada aos primórdios da nacionalidade. Humanista de vastos recursos intelectuais, passou a compor em prosa e verso, não apenas em Português, senão ainda em Latim, em Espanhol e em Tupi, autos e canções, em que comunicava aos simples e humildes – e particularmente aos indígenas, em função de catequese, – a sua solidariedade indiscriminada.

Disso resulta que o Padre José de Anchieta ingressa na história da literatura brasileira como o mais antigo vulto intelectual, cabendo-lhe, pois, como o acentuou Sílvio Romero, o direito de figurar entre quantos proporcionaram às letras do Brasil as primeiras manifestações de arte literária.

Os seus poemas à Virgem, a sua "História da Companhia de Jesus no Estado do Brasil", bem como a 'Gramática da Língua mais usada na costa do Brasil", editada em Coimbra em 1596, são algumas de produções, que legitimam a sua presença entre os intelectuais que primeiro fizeram literatura no País.

A crítica, porém, não lhe foi, em geral, muito favorável, fazendo-lhe todavia justiça à sua vida pura "toda voltada ao ideal de sua vocação, esse apostolado" – escreveu José Veríssimo – "esse apostolado que foi simultaneamente um milagre de entendimento e de ingenuidade".

E, rematando a sua aprecição, assim o fez, na "História da Literatura Brasileira", aquele autor: "Quanto às suas composições poéticas, essas apenas lhe autorizam a menção do nome, por outros melhores títulos gloriosos, entre os nossos versejadores".

Seja. Ainda assim, a sua influência, em período da colonização e no meio físico geográfico em que viveu e produziu, se projetou tanto na história política, pela pacificação e catequização dos íncolas primitivos das terras inexploradas, como na história literária e na incipiente expressão do que viriam a ser as letras brasileiras, então ainda obedientes, quanto a Anchieta, ao objetivo definido de fazer chegar, por formas acessíveis aos indígenas, a sua grandiosa mensagem de fraternidade e de sentimento civilizador.

José de Anchieta bem merece a homenagem que o calendário lhe presta, no Brasil.

Gustavo Neves

Trivial Variado

Marcílio Medeiros filho

O que se espera do centro de decisão

Adotada a decisão da Executiva Regional da Arena em adiar a convenção partidária que iria eleger o novo vice-presidente do Diretório, os políticos situacionistas entraram em intensa movimentação, procurando encontrar para o Partido soluções que atendessem às necessidades de que se ressente a agremiação não apenas no mero provimento de um cargo na sua direção, mas principalmente no complexo conjunto de forças que a integram. A clarividência que surge no recrudescimento da crise arenista é um sinal de que algumas reformulações deverão ocorrer no quadro político do sistema majoritário dentro dos próximos dias. As soluções são difíceis, mas mais difícil ainda é conciliar em torno delas o pensamento divergente dos políticos e, em certas particularidades, do próprio Governador Colombo Salles. No entanto, a política é uma arte e como tal exige sensibilidade daqueles que a praticam. Os pontos de atrito que insistem em se opor às fórmulas até aqui conhecidas para decidir a questão partidária só serão afastados se aqueles a quem cabe participar em nível de decisão do atual processo se mostrarem sensíveis às posições uns dos outros e, a partir daí, rumarem pelo curso comum do bom senso e da inteligência para, juntos, chegarem ao grande estuário dos interesses do Partido, que deságua nas eleições de 1974.

O adiamento da convenção marcada para a última sexta-feira evitou que a Arena desabasse pelo precipício de uma crise irremediável em Santa Catarina. Com isto, permitiu-se que a crise reaberta se e abelizasse, sem se aprofundar. O que se procura agora é encontrar meios para iniciar o seu esvaziamento. A condução das negociações para o encontro das alternativas ideais à normalidade partidária deverá atingir neste final de semana o seu ponto culminante. Os sucessivos entendimentos que vêm sendo mantidos desde a noite de sexta-feira entre as correntes partidárias e entre estas e o Sr. Colombo Salles animam os setores mais otimistas da Arena na expectativa de soluções satisfatórias. No dia de ontem não se pôde acusar o registro de nenhum fato novo de relevo que pudesse influir decisivamente no curso das negociações. Apenas procurou-se estabelecer formas de participação e responsabilidades coletivas dentro das forças políticas do sistema majoritário e da própria área do Executivo. Estas formas são várias como variável é também o denominador comum das equações políticas. O importante é saber manipulá-los e isto parece que não tem sido o forte dos setores que integram o sistema majoritário em Santa Catarina quando se vêem obrigados a sentar-se a mesma mesa para, em torno dela, partirem para uma decisão que envolva soluções políticas globais. Isto até aqui não deu resultado e os exemplos anteriores, a despeito do otimismo que cobre uma reduzida área de políticos, não são estimulantes.

Mas a obstinação com que as soluções vão sendo perseguidas, ainda que por caminhos diferentes, poderia operar na Arena o milagre da pacificação, já que a política é a arte do impossível. É nesse difícil e tumultuado quadro em que se insere a Arena catarinense os principais responsáveis pelos destinos partidários tateiam no escuro uma saída honrosa para a agremiação, cuja porta terá que ser aberta pelo próprio Governador Colombo Salles pois é ele, afinal de contas, quem representa o centro de decisões da política situacionista em Santa Catarina.

NOVA SECRETARIA

No princípio houve resistência à hipótese de se criar a Secretaria da Indústria e Comércio, solicitada ao Governador Colombo Salles pela Federação das Indústrias de Santa Catarina. Agora, porém, a criação da nova Pasta começa a ser admitida francamente e não será surpresa para esta coluna se, mais dia, menos dia, sair a notícia de que o Governador estará propondo sua criação à Assembléia Legislativa.

AVENIDA–NORTE

Começam a ruir as esperanças sobre a construção de uma praia artificial ao longo da Avenida Rubens de Arruda Ramos, na Baía–Norte. Não que o projeto seja tecnicamente inviável. Mas é que, a esta altura, o interesse dos poderes públicos pela realização da obra – cujo elevado sentido urbanístico ninguém poderá negar – começa a arrefecer vertiginosamente. Se isto acontecer será uma pena, pois não é a qualquer hora que se vê uma draga como a **Sergipe** dando sopa por aí. Se a draga for embora sem fazer o aterro da Baía-Norte só se poderá pensar no assunto somente depois de alguns anos.

BATE–PAPO

Durante mais de uma hora, na noite de sexta-feira, o ex-técnico do Figueirense Jorge Ferreira, o atual técnico Antoninho e o preparador físico Antônio Clemente foram vistos conversando ao pé da escada do antigo Restaurante Rosa, na Praça 15 de Novembro. Só se sabe que o bate-papo foi ilustrado por gestos largos dos presentes. Nada mais além de uma conversa amistosa sobre um assunto no qual todos são mestres: futebol.

ARNALDO S. THIAGO

O escritor catarinense Arnaldo S. Thiago, que é candidato à vaga de Joraci Camargo na Academia Brasileira de Letras, acaba de receber diploma de Sócio de Honra da Sociedade Brasileira de Filosofia. O Sr. Arnaldo S. Thiago, por sinal tem informado aos amigos que já recebeu demonstrações de simpatia de vários acadêmicos para a sua candidatura à ACL.

BULCÃO VIANA

O ex-vereador Antônio Henrique Bulcão Viana está fazendo, pacientemente, a sua campanha para concorrer em 1974 à Assembléia Legislativa. Além de contar com um largo apoio do eleitorado ex-udenista da Capital, ele também já incursiona mineiramente junto ao eleitorado de diversos municípios do interior, a começar pelos da região de Florianópolis.

Expediente

Empresa Editora O ESTADO Ltda. Administração, Redação e Oficinas: rua Felipe Schmidt, 116 – Florianópolis – Caixa Postal 139 – Telefones: 3022 (Administração) e 4139 (Redação) – Endereço Telegráfico ESTADO – SUCURSAIS: Blumenau*: rua 15 de novembro, 504 – 3o. andar – conjunto, 303;* Caçador*: Avenida Rio Branco, 465;* Criciúma*: Avenida Getúlio Vargas, 312;* Joinville*: rua 15 de novembro, 799.* REPRESENTANTES*:* Rio de Janeiro*: Representações A.S.Lara Ltda. – Avenida Almirante Barroso, 63 – conjunto 1910;* São Paulo*: Representações A.S.Lara Ltda. – Avenida São João, 1333 – 4o. andar – conjunto 44;* Curitiba*: C.A. Marques – Praça Osório, 45 – 9o. andar – conjunto 907 – Edifício Ana Cristina;* Porto Alegre*: Propal – Propaganda Representações Ltda. – rua Coronel Vicente, 456.*
Preços: número avulso Cr$ 0,50; assinatura anual Cr$ 100,00.

O ESTADO não aceita para publicação colaborações em forma de artigos assinados que não forem solicitados, não se responsabilizando pelos originais enviados à Redação.

De manchetes e visões

Por um certo tempo, um amigo meu e eu, ambos leitores inveterados de jornais, nos divertimos num jogo, por nós mesmos inventado. Tudo se resumia em imaginarmos quais seriam as manchetes mais sensacionais dos sete dias seguintes, já que só nos encontrávamos aos domingos.

Havia, é bem verdade, naqueles tempos, uns tantos assuntos tidos e provados como fáceis. Por exemplo: CHINA SE PREPARA PARA INVADIR CHINA, GUERRA FRIA EM BERLIM, ou AGRAVA-SE A SITUAÇÃO NO ORIENTE MÉDIO eram considerados barbadas e, de certa maneira, tido como jogo baixo lançar-se mão deles para aumentar a contagem de pontos do confronto dominical.

E, por muitos domingos seguidos, nos encontramos no Bar Paissandu, perto do cinema do mesmo nome, no Rio, e onde se reunia, por mera coincidência, a intelectualidade cabotina. Meu amigo, exímio consumidor de chope e eu, diante do meu copo de água gelada – a bem da verdade, pago como se fosse uma dose de martini, a fim de garantir a boa vontade do garçon, fazíamos o confronto e pegávamos a sessão das dez, compenetrados de sermos os Hermann Kahn da política mundial.

Nossas pretensões a analistas da política internacional, entretanto, desandaram a entrar pelo cano quando começamos, semanas depois, a esbarrar no inesperado. NIXON USA ESCARRADEIRA DE MAO-TSE-TUNG, realmente estava fora de qualquer sonhamento nosso. Foi zebra total! Mas o golpe de misericórdia veio com a queda do dólar. Atônitos, ainda fomos verificar se não era o dólar de alguma possessão. Mas qual o que, era o americano mesmo.

A desistência de passarmos por profetas ou futurólogos políticos gerou uma série de papos filosóficos sobre a imprensa, a liberdade e a capacidade dos governantes, mal se pilham lá, de jamais abrirem o jogo.

Ainda levamos uma semana ou duas, de puro desespero, a bolar manchetes que seriam coerentes com a linha da loucura reinante. "GOLDA MEIR CASA-SE COM NASSER", "PAPA FOGE PARA URSS" e 'AMERICANO NEGRO PARA ÁFRICA DO SUL", foram algumas delas. Mas, ainda que não impossíveis, estes assuntos não apareceram nos cabeçalhos.

"Somos sóbrios e lógicos demais para acertarmos", queixava-se meu amigo, propondo a desistência, "vamos inventar outra coisa. Já ando cansado de passar por bobo diante de nós dois. Veja só, na semana passada fizemos, juntos, um miserável pontinho, e assim mesmo às custas da Bolívia, o que antigamente nem contava". Concordei.

E fiquei ali, imaginando o dia em que os jornais não publicassem nenhuma manchete, numa confissão tácita de que, por fim, não tinha acontecido nada de importante no mundo, o que, afinal de contas, devia ser a regra geral cotidiana.

Mas, talvez, ainda errassem se assim procedessem. Porque as coisas grandes, para não variar, nascem pequenas e despercebidas.

Não me consta que nenhum arauto tenha chegado, esbaforido, diante de Cezar, para lhe comunicar que na sua distante província da Judéia, um seu súdito chamado Jesus, andava pregando pelas cidades. Nem o Czar de todas as Rússias tomou conhecimento de que um moço, chamado Marx, andava, meio morto de frio, escrevendo uns livrinhos, aproveitando-se da calefação gratuita do Museu Britânico.

Mas a mancada histórica mais retumbante, o estar por fora mais glorioso, me parece ainda ser o de Luiz XVI da França, que, por falta de trabalho na sua relojoaria particular, mantinha um diário. E, entre bocejos, anotou nele, numa determinada noite: "Hoje, tirando o fato de que a Condessa X veio a Versailles, tomar chá com a rainha, em Paris não aconteceu nada". Anotou, fechou o diário, meteu-se entre os lençóis reais e dormiu. Para ele findara o dia 14 de julho de 1789.

Hoje, 260 anos depois, não sabemos quem tenha sido a Condessa X, nem se ela achou gostoso o chá. Sabemos só que a multidão, nesse dia, tinha tomado a Bastilha e que, por esse fato indigno de entrar no diário real, três meses depois, ainda que houvesse chá, tinha havido uma razoável diminuição de aristocráticas gargantas para bebê-lo, inclusive a do próprio rei.

Pode ter sido uma vingança pequena, mas com estes pensamentos, sorri aliviado.

Júlio de Queiróz

Acervo: Biblioteca Pública SC - Hemeroteca Digital Catarinense

O Boeing 707, da Varig, caiu ao mar junto à cabeceira da pista do aeroporto do Galeão, no Rio, matando dois de seus quatro tripulantes. Procedia de Santiago, com 23 toneladas de carga, e tinha feito escalas em Buenos Aires e Campinas. Até ontem, ignoravam-se as causas do acidente.

Boeing cargueiro da Varig cai no Galeão matando dois tripulantes

Um Boeing 707 da Varig, prefixo PP–VIJ, caiu no mar às 6h30min da manhã de ontem, junto à cabeceira da pista do aeroporto do Galeão, no Rio de Janeiro, morrendo dois de seus quatro tripulantes. Os outros dois conseguiram escapar com vida, estando hospitalizados na Base Aérea, já fora de perigo, segundo as últimas informações.

Morreram no desastre o comandante Aloísio Viana e o segundo oficial Reynaldo Severo, enquanto o engenheiro de vôo Azélio Bencke e o primeiro oficial H. Cristiano conseguiram sobreviver. As causas ainda são ignoradas, mas alguns pilotos da companhia acham pouco provável que tenha havido uma falha técnica àquela altura dos acontecimentos – o cargueiro caiu a uma distância de aproximadamente 100 metros da cabeceira da pista, talvez devido ao excesso de peso (23 toneladas), talvez por falha humana, no momento em que o avião se preparava para pousar, procedente do aeroporto de Viracopos, Campinas.

O local onde caiu o aparelho é de difícil acesso, pois do aeroporto propriamente dito até o final da pista são mais de três quilômetros de extensão. A Aeronáutica interditou a área e os soldados tinham ordem de impedir a aproximação de quem quer que fosse, inclusive repórteres. De um certo ponto da pista, porém, podia-se ver uma asa do aparelho mergulhada no mar, inteiramente separada do restante do corpo da aeronave.

O Boeing – vôo 802 – vinha de Santiago, tendo feito escalas em Buenos Aires e Campinas, São Paulo. A Seção de Manutenção da empresa informou que fora comprado da Braniff, há menos de um ano, sendo que, quando da última revisão, feita recentemente, o aparelho tinha cerca de 28 mil horas de vôo.

Devido ao acidente, o Galeão ficou interditado para pouso e decolagem até às 8h25min, o que determinou o atraso na chegada de vários aviões, vindos de Paris, Londres, Nova Iorque, Zurique, Tóquio. A TAP, Alitália e Aerolíneas Argentinas também tiveram seus vôos retardados. Os domésticos, praticamente, não foram afetados.

Arns diz que chegamos à luz" "mediante à cruz

"Precisamos de penitência, porque só mediante a cruz chegamos à luz que não conhece ocaso", afirmou ontem o cardeal dom Paulo Evaristo Arns, em seu programa radiofônico "A Voz do Pastor", quando falou sobre o domingo de pentecostes, o novo rito da crisma, abertura do Ano Santo e encerramento da semana de oração ecumênica.

Segundo dom Paulo Evaristo, "os cristãos não podem contentar-se com simples noções intelectuais e nem mesmo com alguns exercícios de apostolado, mas têm de entrar em união direta com a fonte de sua força, de sua vida e de seu amor, sendo fortes na medida em que pedirem e aceitarem o dom do espírito aos outros".

Uma das partes da alocução de dom Paulo Evaristo Arns foi dedicada ao encerramento da semana de oração ecumênica, dizendo que "nenhuma palavra, nenhum gesto deve exprimir superioridade ou menosprezo para com aqueles que não pertencem à nova igreja, pois em nossa luta em favor do homem todo, queremos estar unidos".

Acrescentou que a "defesa dos direitos humanos e da dignidade da pessoa são postulados do Evangelho – é próprio do Evangelho inquietar os homens e impedí-los de se acomodarem – e toda a ação em favor das pessoas marginalizadas e injustiçadas deve ser orientada por programas comuns, atitudes claras e espírito e evangélico".

Arns falou sobre o ano santo e nova igreja.

Dom Paulo Evaristo Arns falou ainda sobre a abertura do ano santo, que tem como tema "a reconciliação", afirmando que essa reconciliação deve ser "de igreja para com igreja, de classes para com classes, ofertando o desenvolvimento econômico, social e cultural para a sua verdadeira reconciliação com o homem todo".

Mais dois deputados da Arena do Ceará passaram-se para a Oposição

Mais dois deputados da Arena passaram-se para o bloco da oposição, formado pela bancada do MDB e por quatro arenistas rebeldes, em Fortaleza. Os deputados Acilon Gonçalves e Epitácio Lucena, ligados ao esquema do vice-governador Humberto Bezerra, participaram na sexta-feira da obstrução à uma mensagem do executivo, cuja aprovação não aconteceu por falta de "quorum".

Este é o mais novo e importante fato da crise que separou, desde segunda-feira, o governador César Cals e o vice Humberto Bezerra, que se considerou ofendido pela nomeação do engenheiro Jesus de Brito Pinheiro – um "expert" em pedras preciosas – para a direção-geral do Departamento Estadual de Trânsito. A crise, segundo círculos ligados ao vice-governador, está longe de ser superada.

DIFICULDADES

A oposição na Assembléia Legislativa é feita por nove deputados do MDB e cinco da Arena, os quais têm criado muitas dificuldades para Cals, sendo a última a constituição de uma comissão parlamentar de inquérito que está apurando denúncias dos oposicionistas de que é precária a situação financeira do Estado. Além da crise que o separou do vice-governador, Cals está enfrentando também o noticiário cerrado da imprensa, que dá conta do descontentamento existente entre os diretores e funcionários do Detran, que não admitem um diretor-geral estranho aos seus quadros técnicos. Há rumores, no entanto, de que o novo diretor, diante das repercussões de sua nomeação, não aceite o cargo, cuja posse deverá ser na terça-feira.

Médicos de MG protestam contra atitude do INPS

A classe médica de Belo Horizonte condenou ontem, em nota oficial do Sindicato dos Médicos, a interferência da Superintendência Regimnal do INPS em Minas no exercício da profissão, referindo-se a memorando que determina a contenção de despesas através da redução do internamento de doentes.

Segundo a nota, apesar das restrições do memorando número 1.000/381/73, redigido pela Superintendência do INPS, "a classe médica de Belo Horizonte manterá o mesmo padrão de atendimento aos segurados, indicando dentro de seus princípios científicos e éticos a assistência que se torne necessária".

Ressalva ainda que "a classe médica não se responsabilizará por qualquer ocorrência funesta que a deliberação possa acarretar", e manifesta a sua apreensão pelas medidas tomadas "considerando o aumento da demanda nos postos de atendimento por ocasião das férias do próximo mês e pelo aumento do número de segurados (empregadas domésticas)".

ESTIMATIVA

Belo Horizonte dispõe atualmente, segundo estimativa do próprio INPS, de cerca de 5 mil leitos em rotação diária nos hospitais credenciados. Cada hospital pode receber, por conta do órgão, o número de pacientes-dia fixado no convênio assinado com o INPS e, no caso de um internamento de urgência, que ultrapasse a cota pré-determinada, o supervisor do Instituto que fica de plantão nos hospitais deve autorizá-lo expressamente.

Conclui a nota que a classe médica "não endossa a interferência no pleno exercício de sua profissão, consciente do compromisso ético e do sentimento humano que tem pela pessoa do doente".

APREENSÃO

Os dirigentes da Associação dos Hospitais de Minas Gerais também estão preocupados em encontrar uma solução segura quanto ao problema surgido pela restrição feita pelo INPS, limitando o número de internamentos ao número de leitos contratados. Para seu presidente, médico Carlos Eduardo Ferreira, o INPS deve autorizar a suplementação da verba e renovar os atuais contratos, considerados bastante antigos para que possam prevalecer ainda hoje. A decisão terá caráter oficial, com a chancela de uma assembléia geral.

Meningite foi confirmada em Alagoas

O Secretário de Saúde, de Alagoas, médico Armando Lages, informou que o Ministro Machado Lemos vai enviar um epidemiologista para estuar "in-loco" o surto de meningite de Santana do Mudaú – a 113 quilômetros de Maceió – constatado clinicamente por uma equipe enviada ao local. O enviado do Ministério da Saúde trará recursos para qualquer tipo de assistência, inclusive laboratório. Explicou ainda o médico Armando Lages, que a vinda do epidemiologista é resultado de um telegrama enviado ao Ministério da Saúde por ele, após receber relatório da equipe que esteve em Santana do Mundaú. Segundo o relatório entregue ao secretário Armando Lages, assinado pelo médico Ednaldo Holanda, foram visitados 461 residências e os 2.500 habitantes do município foram imunizados com doses de sulfadiazina, tendo contado com a ajuda do prefeito Manoel Francisco da Silva e mais quinze voluntários para imunizar a população.

ATENÇÃO

SENHORES proprietários de terrenos que desejarem construir a sua casa. Venham conversar conosco.

FINANCIAMOS A SUA CASA E V.Sa. PODERÁ RECEBÊ-LA DENTRO DE 120 DIAS, prontinha para ocupá-la. Dispomos de elementos altamente especializados para oferecer-lhes sujestões artísticos e modelos de casas a que mais se adatar a configuração do seu terreno. Tudo sem compromisso para V.Sa.

As construções não poderão ser inferiores a Cr$ 40.000,00.

TRATAR: Rua Gal.Liberato Bittencourt, 203 CONSTRUTORA ALFA. – ESTREITO.

ARMÁRIOS EMBUTIDOS CATARINENSE LTDA.

R. Rafael Bandeira, 59 (Centro) – Fone 4775 – Fpolis (SC)

*DECORA *SOLUCIONA *VALORIZA

Cozinhas em fórmica, armários, estantes, toucadores, paredes divisórias, inst. comerciais, etc.

TUDO SOB MEDIDA

Atendemos, também, chamados para o interior do Estado.

ECONOMIZE COMPRANDO DIRETAMENTE DA FÁBRICA.

(Aceitamos seu móvel usado como parte do pagto.) Financiamos até 36 meses. Preços sem concorrência. TELEFONE PARA 4775, solicitando a visita de nosso Decorador-Orçamentista em sua residência, sem compromisso.

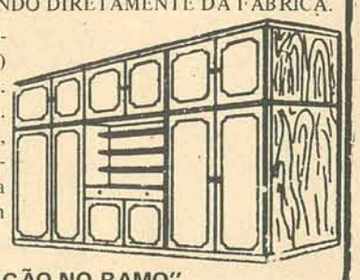

"TRADIÇÃO NO RAMO"

CIHAB CONSTRÓI NO RIO

A CIHAB assinou contrato para construção de um prédio de 14 pavimentos no Rio de Janeiro. O edifício é destinado ao Grupo Habitacional XX de Novembro, constituído por altos funcionários do Ministério da Fazenda. A CIHAB é a primeira empresa catarinense que se lança no mercado imobiliário da Guanabara.

No ato, assinam o Sr. Acácio Anibal B. Faria de Souza e Sr. Ilcenil Franco pelo Grupo Habitacional e o Sr. Eugênio Alano Machado de Freitas, Diretor da CIHAB, juntamente com o Eng. Paulo Cesar Assed, Superintendente Regional da CIHAB no Rio.

ORTHOFOAM, A ESPUMA ORTOPÉDICA.

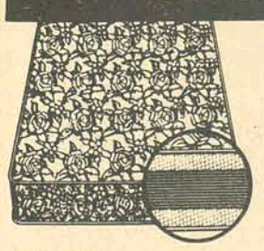

DUROFORM
15 cm de altura. Centro absolutamente rígido. Anatômico. Leve. Fácil de arrumar na cama. Indeformável. Tecido de luxo acolchoado. (Ideal para jovens ou pessoas pesadas ou com exigências ortopédicas).

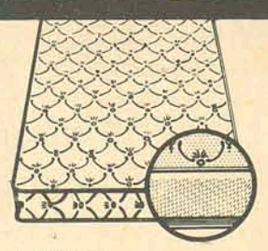

ORTHOFLEX
12 cm de altura. Três camadas: uma de latex, uma de poliuretano semi-rígido de 45 kg/m3 e outra de poliuretano macio de 26 kg/m3. Tecido estampado bem moderno. (Também ortopédico, porém um pouco mais flexível para ser usado por jovens e pessoas com peso médio).

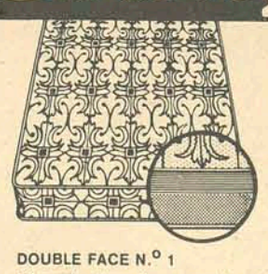

DOUBLE FACE N.º 1
12 cm de altura. Duas camadas de espuma. Uma macia de 26 kg/m3 outra dura de 28 kg/m3. Você pode escolher um ou outro lado para dormir. Tecido de luxo acolchoado. (Ideal para as pessoas que se sentem melhor variando de tipo de colchão periodicamente).

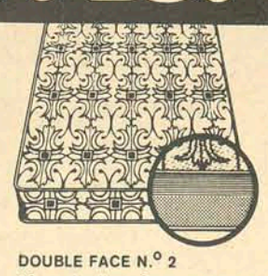

DOUBLE FACE N.º 2
12 cm de altura. Com as mesmas características do Double Face n.º 1 A diferença está no acolchoamento que é apenas na lateral.

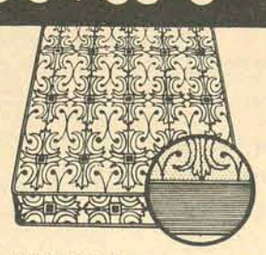

VULCAPLUMA
10 cm de altura. Uma só camada de espuma de 26 kg/m3 com flexibilidade controlada. Tecido altamente luxuoso. (Ideal para pessoas que gostam do aconchego de um colchão macio. Bom também para crianças e pessoas de pouco peso).

COLCHÕES orthofoam®

VULCAN

REVENDEDORES AUTORIZADOS NESTA CIDADE

PROCURE A LINHA ORTHOFOAM NAS BOAS CASAS DO RAMO.

Acervo: Biblioteca Pública SC - Hemeroteca Digital Catarinense

Geyer: excesso de competição vai acabar com o comércio mais fraco

Tubarão (Sucursal) – O presidente da Confederação Nacional dos Clubes de Diretores Lojistas, Sr. Jorge Franke Geyer, disse a O ESTADO em Tubarão que o comércio lojista está passando por uma fase própria da dificuldade gerada pelo excesso de competição. Explicou que "esse excesso de competição é explicado facilmente porque tivemos uma inflação muito forte, criando um mercado artificial, super dimensionado e irreal, onde o consumidor compra acima de suas possibilidades, estimulado exatamente pela inflação. Este mercado dimensionado proporcionou o surgimento de uma rede de distribuição, um número de lojas também super-dimensionado, ajustado àquele mercado irreal".

– O Governo conseguiu com muito sucesso enfrentar a inflação, reduzir os índices inflacionários e fez com que o mercado voltasse à sua realidade. Nós hoje temos um mercado bastante real, onde o poder de compra do consumidor é real e ele tem que comprar dentro desta realidade. Entretanto, a rede de distribuição, o número de lojas, a quantidade de gente querendo vender, ainda continuam a ter aquela situação super-dimensionada provocada pela inflação. Então, temos gente demais, brigando no mesmo mercado, num mercado encolhido. Daí a dificuldade enorme das empresas que operam no mercado lojista, acentuou.

Esclareceu o Sr. Jorge Franke Geyer que o Governo não pode acabar com o excesso de lojas, mas que a competição se encarregará de eliminar as empresas que são deficientes no setor administrativo e inviáveis por não terem se ajustado às mudanças de um mercado que se transforma rapidamente, como o brasileiro. É por isso – explica – que esperamos que grande parte das empresas venham a enfrentar problemas sérios e inevitáveis. "É doloroso, mas é verdade".

– Nós, como entidade de classe, estamos alertando às empresas de que esta é a realidade e fazer com que os que se dispõem a isso, os mais atentos, os mais versáteis, os mais sensatos, procurem se atualizar, conscientizar-se desse riscos, a fim de poderem sobreviver, acrescentou.

Revelando que o excesso de competição é prejudicial ao desenvolvimento do país, o Sr. Jorge Franke Geyer disse que este problema constitui o principal motivo que leva a classe a se reunir anualmente, como agora em Tubarão. Adiantou que no próximo mês de setembro será a realizada em São Paulo a Convenção Nacional, para a qual conta com o apoio dos Ministérios do Planejamento e da Indústria e Comércio e do Centro de Desenvolvimento Lojista.

– No primeiro estágio, realmente, a competição contribui para a baixa de preços. Ela contribui para o combate a inflação. Mas passando de determinado ponto, passa a ser inflacionária porque o excesso da capacidade ociosa existente também tem um custo, o qual poderá se constituir num fator inflacionário, pois influirá no preço da mercadoria. Assim, deve merecer a atenção do Governo, no futuro, esse excesso de competição, embora, como já frisei, a solução não seja o Governo acabar de imediato com esta competição. Esse excesso, certamente irá desaparecer através de livre concorrência, pelo sucesso dos eficientes e infelizmente, pelo doloroso fracasso dos que não se ajustaram, explicou.

A respeito das vendas a longo prazo, o presidente da Confederação Nacional dos Clubes de Diretores Lojistas disse que "nós não ignoramos que o mercado brasileiro, embora em processo acelerado de desenvolvimento, seja ainda de poder aquisitivo ainda muito baixo. O desejo do consumidor – explica – é maior do que o poder de pagar, daí a natural tendência do consumidor de adquirir, de satisfazer os seus desejos sujeitando-se a prazos maiores, empenhando, portanto, parte de seu poder aquisitivo futuro em benefício de necessidades ou desejos a curto prazo".

– Em palestra realizada ontem, nós analisávamos o problema dos prazos longos que nos parece inevitável, e concluimos que é difícil para nós no momento, através de uma medida restritiva, evitar este prazo, o que poderia, talvez, trazer até um problema de queda de produção, ou um problema de ordem social, já que frustraríamos o consumidor de satisfazer suas necessidades. Mas acredito que o próprio mercado, a própria experiência, irá corrigir isso aos poucos. De um lado, os que financiam a longo prazo, seja as empresas através de crediários próprios ou as financeiras, irão verificar, em primeiro lugar, que os prazos longos trazem riscos maiores, pois muita coisa pode acontecer neste período, na vida de um consumidor, e que poria em risco sua capacidade de pagar com regularidade seu **débito**. Do outro lado, o consumidor irá sentir frustrações durante aquele período em que não poderá realizar compras por ter o seu poder comprometido por 36 meses. Assim, eu acredito que estes prazos longos não são desejáveis, são ilusórios e representam uma antecipação de prazer tanto de quem vende como de quem compra, mas que, posteriormente, gerará uma "ressaca", que servirá de freios para que estes prazos não prolonguem definitivamente, concluiu.

No cenário da Baía Norte tem início o espetáculo

Na Baía Norte do Edifício Ilhabela, lançado em novembro de 72 e totalmente vendido, tem início um novo espetáculo: Edifício ANNA TERESIA.
Você é convidado especial. Garanta sua presença.
Dois magníficos blocos residenciais, cada um com apenas dois apartamentos por andar, ambos de frente (Av. Beira Mar Norte e Rua Almirante Lamego), ocupando menos de 26% da área total do terreno.
Salão de festas servido por cozinha e sanitários.
Halls sociais e salão de festas entregues decorados e mobiliados.
Central de gás com medidores individuais. Cada apartamento com aparelho de aquecimento de água instalado, ligação telefônica com a portaria e box exclusivo.
Acabamento com materiais de primeira linha e construção com a qualidade MGF.

- Massa corrida.
- Composição de azulejos decorados e coloridos nos banheiros e lavabos.
- Armários Cris-Metal.
- Metais cromados da linha italiana.
- Azulejos coloridos até o teto na cozinha, área de serviço e WC de empregada.
- Pisos vitrificados na cozinha e área de serviço.
- Tampo de mármore com cuba dupla em aço inoxidável na cozinha.
- Persianas plásticas.
- Vidros Prosol nos halls sociais de cada bloco e salão de festas.

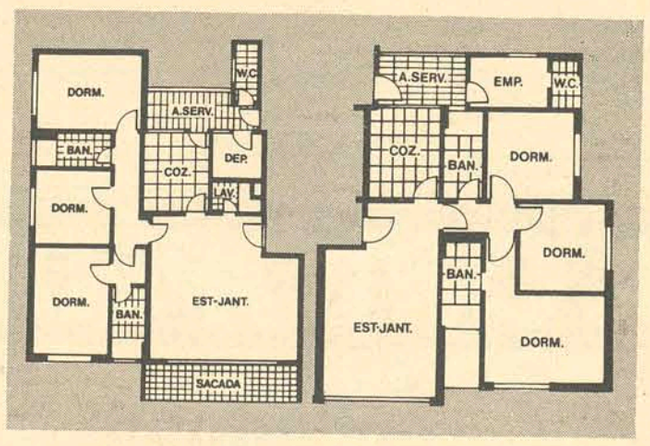

Duas plantas-tipo de excepcional solução arquitetônica para escolher de acordo com a conveniência de sua família: 182,05 m² e 147,75 m², respectivamente (incluindo o box).

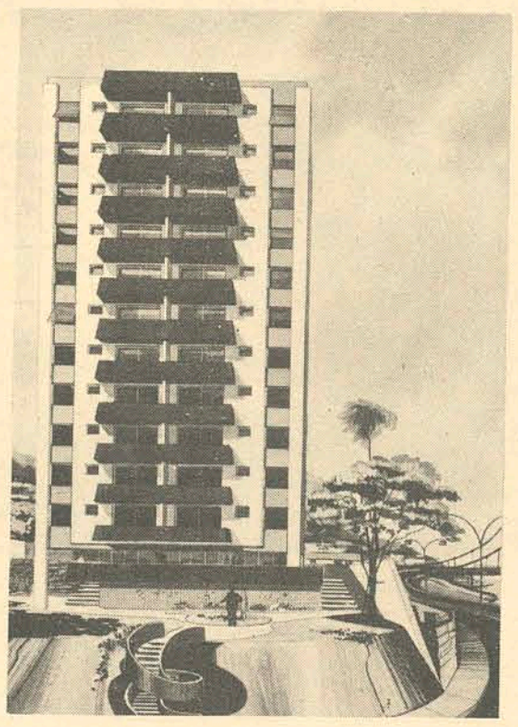

A MAGUEFA DÁ PARA CADA APARTAMENTO UM APARELHO TELEFÔNICO (EXTERNO E COM NÚMERO INDIVIDUAL) INSTALADO.

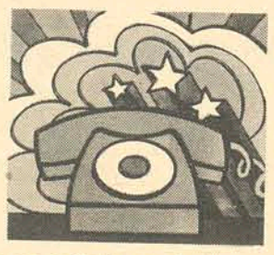

EDIFÍCIO
ANNA TERESIA

Plantão no local das 9 às 21 horas, inclusive aos sábados e domingos ou em horário comercial no escritório da Maguefa à Av. Rio Branco, esquina Esteves Júnior, fones: 3946 e 3028.

INCORPORAÇÃO
MGF

PLANEJAMENTO E VENDAS
maguefa CRCI 44

studio publicidade

Acervo: Biblioteca Pública SC - Hemeroteca Digital Catarinense

São Bento vai festejar centenário de colonização dia 23 de setembro

São Bento do Sul (Sucursal de Joinville) – A cidade de São Bento do Sul vai comemorar no próximo dia 23 de setembro seu centanário de povoamento, com um extenso programa a ser cumprido durante o período de 21 a 30 daquele mês.

A história de São Bento do Sul começa pouco antes de 1873, quando os alemães que habitavam Joinville começaram a abrir estradas que mais tarde serviriam para a colonização de quase todo o planalto catarinense. Com a abertura da estrada D. Francisca, a localidade onde hoje se localiza o município de São Bento, foi uma ameaça ao desenvolvimento de Joinville. Mais da metade das centenas de famílias que habitavam a região do Norte deslocou-se para São Bento, onde, em menos de dois anos, formou-se um próspero centro econômico, chegando a superar Joinville, principalmente no que toca à lavoura. Entretanto, com a industrialização do mate – produto que contribuiu sensivelmente para o progresso do Norte do Estado – Joinville começou por volta de 1875 a acelerar seu processo de desenvolvimento, provocando o retorno de muitas famílias que haviam se transferido para São Bento do Sul. Mas a terra fértil que dispunha a cidade centenária motivou as famílias que lá permaneceram a aumentar sua produção agrícola, cultivando toda a área norte do município. Em 21 de maio de 1883, o núcleo colonial foi elevado a categoria de vila e em 30 de janeiro de 1884 à município. Hoje, São Bento ocupa um lugar de destaque dentro do contexto sócio-econômico de Santa Catarina. Dos seus 20 mil habitantes, 5 mil movimentam diariamente as 19 indústrias de grande, médio e pequeno portes e outras centenas fazem funcionar os 258 estabelecimentos comerciais e quatro importantes agências bancárias. Por isso que o muncípio não enfrenta problemas de desemprego, conseguindo manter em ritmo certo o seu processo de desenvolvimento. A sua produção agropecuária o torna quase que auto-suficiente em matéria de consumo, destacando-se no setor agrícola as culturas de trigo, feijão, batatinha e milho e na pecuária salienta-se a produção bovina que, em certas ocasiões, consegue evitar carência do produto nos açougues. Há cerca de 2 mil proprietários rurais, congregando quase 30% da população do município. Talvez, sua maior preocupação seja ainda o setor rodoviário. Sua situação geográfica o privilegia, mas, mesmo assim, enfrenta sérios problemas para o escoamento de sua produção. Os 105 quilômetros que o distancia de Curitiba não são tão precários em matéria de estrada quanto aos que o isola dos demais muncípios catarinenses, com excessão de Joinville, cujos 85 quilômetros de distância serão bastante reduzidos tão logo seja, concluídas as obras de pavimentação da SC–21, antiga estrada D. Francisca, por onde trafegaram seus primeiros Colonizadores. A rodovia que aproxima São Bento de Mafra, embora centenária, não é tão precária como se pensa. Mas, pouca utilidade tem para o município, senão para o comércio do mate e alguns derivados das indústrias de móveis coloniais e alguns produtos agrícolas. O interesse maior do Governo municipal é ligar a cidade, através de boas estradas, com o porto de São Francisco do Sul, por onde pretende facilitar o escoamento de sua produção ou, pelo menos, barateá-lo. Atualmente, o município é ligado ao porto através de estradas de ferro, assim como à Mafra e Porto União, através de sua estação localizada em Serra Alta, a 4 quilômetros da zona urbana.

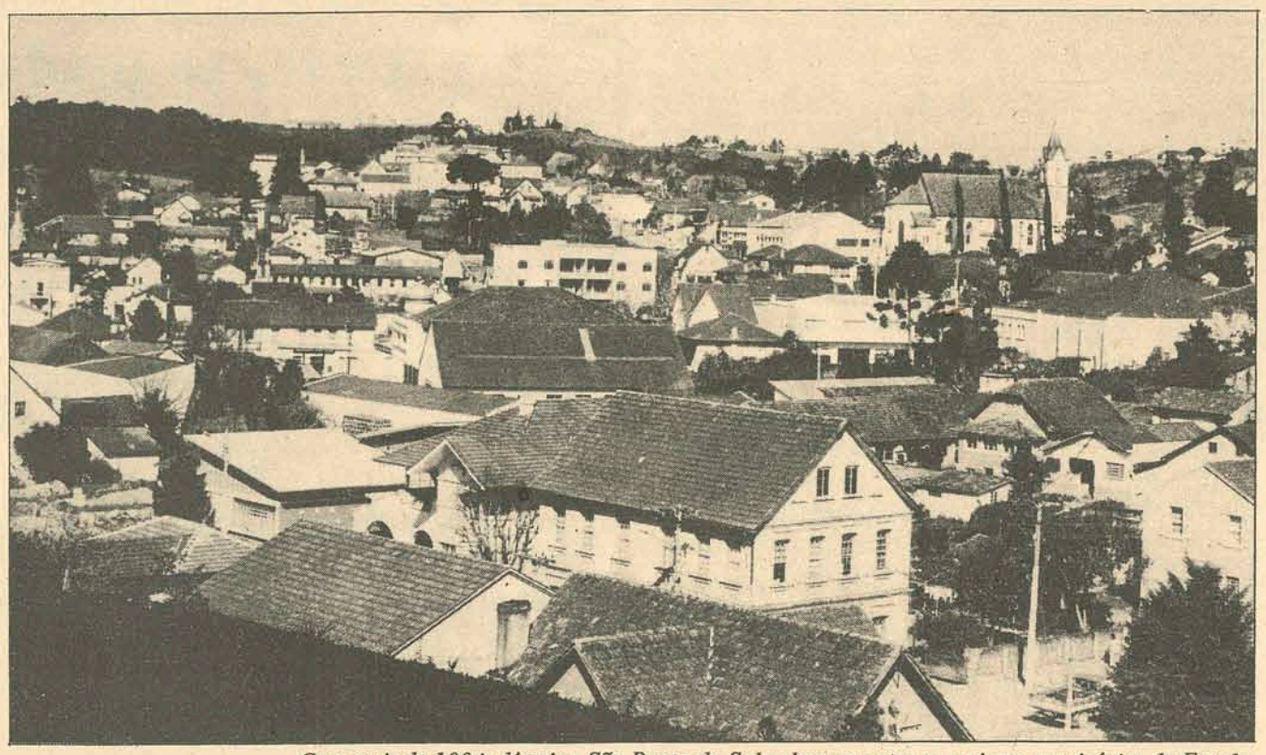

Com mais de 100 indústrias, São Bento do Sul coloca-se entre os maiores municípios do Estado.

Entre as 50 fábricas de móveis, destacam-se as que produzem no estilo colonial. De repente a cidade conquistou uma posição de invejável preferência entre os consumidores, que têm o prazer de mobiliar suas casas com móveis de estilo colonial. Em cada peça, e, em cada detalhe, pode-se observar o toque de talento, habilidade e bom gosto. Os artefatos de madeira, nos seus mais variados modelos, apresentam curiosas facetas de criatividade e engenhosa paciência. A enorme bandeja, ornamentada com vistosas asas de borboletas, obriga os seus fabricantes a manter um viveiro com raros espécimes de lepidóptero. Na cidade também operam indústrias têxteis, que estão alcançando a um estágio de desenvolvimento acentuado. Este parque industrial coloca São Bento entre os 12 maiores contribuintes do ICM do Estado, sendo o segundo em arrecadação "per capita" de Santa Catarina.

No plano turístico, a criação de parques naturais, museu, exposição permanente de produtos manufaturados e um atraente calendário de festas folclóricas, poderá transformar São Bento do Sul no maior centro do planalto catarinense.

FESTEJOS DOS CEM ANOS

Os cem anos de São Bento do Sul serão comemorados durante nove dias e uma de suas principais atrações será a I EXIBE–100 – Exposição Agropecuária e Industrial – que está sendo montada no bairro de Oxford, abrangendo uma área de 13 mil metros quadrados, sendo maior que a Proeb que possue apenas 8 mil metros quadrados. Para a exposição já foram vendidos 101 stands, sendo que 55 serão montados por indústrias de móveis coloniais.

Também haverá exposição agro pecuária na localidade de Bela Aliança, distante apenas 4 quilômetros do centro da cidade, estando seu pavilhão em fase de acabamento.

PRESENÇA DE MÉDICI

O Presidente Emílio Garrastazu Médici e os Ministros da Indústria e Comércio, Fazenda, Agricultura e Interior poderão prestigiar a solenidade de inauguração da I EXIBE–100 com suas presenças. A informação foi prestada pelo Prefeito Osvaldo Zipperer. Entre as atrações a serem incluídas no programa destacam-se o desfile no dia 22 dos atletas que participarão dos Jogos Abertos, inauguração de 4 ginásios, piscina térmica, pista de atletismo e monumento aos colonizadores do município. Ainda no dia 22 haverá o Baile das Debutantes na Sociedade Bandeirantes e Baile da Cerveja na Sociedade Ginástica. No dia 23, missa solene pela manhã com a participação do Coral da Universidade Federal de Santa Catarina. No período de 24 a 28, haverá shows com artistas contratados do Rio e São Paulo, diariamente nos clubes locais. No dia 29, realização do 3o. Encontro Catarinense de Cirurgiões Dentistas filiados à Associação Brasileira de Odontologia, Regional de Mafra.

No dia 30, encerramento com shows em diversos locais da cidade e torneio de tiro ao alvo, com a participação de representantes de todo o Estado.

Ornitólogos encerram hoje a III Exposição de canários

Muita gente viu os 450 canários expostos na promoção que hoje se encerra no Sul.

Tubarão (Sucursal) – Com um registro de mais de 25 mil pessoas visitantes, encerra-se hoje, juntamente com a VII Convenção Estadual do Comércio Lojista, a III Exposição de Canários, promovida pela União Ornitológica Sul Catarinense. A mostra, que vem se constituindo numa das maiores atração do conclave lojista, foi inaugurada segunda-feira e conta com 450 aves de alta linhagem das raças Roller, Frizado e Norwich.

No concurso ontem realizado, foram disputados os títulos de canto, cor e porte, pertencentes aos criadores Paulo Vianna, Ademar Henrique da Silva, Mário Bressan, João dos Santos, Manoel Marques, Irmoto Feurchuette, Aristiliano Ferreira dos Santos, Mário Machado, Luiz Bergler, Laércio Roberg, Raul Lino da Silva, Lourival Luchina, Sedeni Souza e João Zanela – todos de Tubarão –, além do representante de Imbituba, Sr. João Inácio da Silveira.

VENCEDORES

Na raça Frizado o vencedor foi o canário do Sr. João Inácio da Silveira, de Imbituba, enquanto que o prêmio conferido à raça Norwich ficou um pássaro do Sr. Raul Lino da Silva e o criador Mário Bressan ficou com o prêmio da raça Roller.

Na categoria de campeões de linha, sagraram-se vencedores do concurso as aves pertencentes aos criadores Paulo Viana, na linha clara e escura, e de Aristiliano Ferreira dos Santos na linha clássica.

Finalmente, foi premiado na qualidade de "Hors–Concours" um pássaro da raça Norwich que participa do certame e que se sagrou campeão mundial no ano passado em São Paulo. A escolha teve como mediador o ornitólogo Alberto Antunes Neto , de Curitiba, que pertence ao quadro de juízes da Federação Ornitológica Brasileira e é tido como um dos mais conceituados criadores e conhecedores de canário do mundo.

Tubarão: Lojistas se despedem e Ipesc instala a sua agência

Tubarão (Sucursal) – O Governador Colombo Salles presidiu ontem à tarde a solenidade de instalação da agência do Ipesc na cidade e prestigiou o ato de encerramento da VII Convenção Estadual do Comércio Lojista realizado na noite de ontem após a apresentação de três conferências. A primeira, teve como conferencista o professor Osvaldo Della Giustina, presidente da Fundação Educacional do Sul de Santa Catarina, que abordou o tema "Despertar do Sul". O outro tema versou sobre "Crédito Direto ao Consumidor", apresentada pelos técnicos do Banco do Estado e a apresentação de encerramento constou de um painel denominado ' Integração", a cargo de técnicos do Governo do Estado.

O programa social do conclave foi encerrado com a realização do "Baile do Adeus" abrilhantado pelo conjunto de Renato, nas dependências do Clube 7 de Julho. Alguns convencionais deixaram ontem mesmo a cidade, mas a maioria começa a retornar hoje pela manhã às suas cidades.

AGÊNCIA DO IPESC

Em ato presidido pelo Governador Colombo Salles e que contou com a presença do Secretário Marcelo Bandeira Maia, dos Serviços Públicos, do Deputado Milton Carlos de Oliveira, do Prefeito Irmoto Fuerschuette, e do Sr. Luiz Alberto Cerqueira Cintra, além de vereadores e convidados, foi instalada a Agência do Ipesc de Tubarão. Exatamente às 16 horas, o Sr. Colombo Salles descerrou a fita após o que, falou o Deputado Milton Carlos de Oliveira agradecendo em nome dos funcionários estaduais o benefício que o ato representava para todos os filiados à entidade. Em seguida, o Prefeito de Tubarão também fez uma breve alocução ressaltando a importância do funcionamento da Agência do Ipesc, que traduzirá inúmeros benefícios aos funcionários tubaronenses. Garantiu ainda que a Municipalidade emprestará toda a colaboração para o pleno e satisfatório funcionamento da agência local do instituto.

Finalmente, usaram ainda a palavra o Sr. Luiz Alberto Cerqueira Cintra, presidente do Ipesc, discorrendo sobre os planos de interiorização da autarquia e apresentou um breve relato das realizações do órgão que dirige, e o Secretário Bandeira Maia que ressaltou a importância daquele ato no que diz respeito ao atendimento dos associados do Ipesc.

Ao contrário do que estava previsto, o Chefe do Executivo cancelou sua viagem a Gravatal, seguindo à noite para Laguna onde pernoitou a caravana governamental, que regressa hoje à Capital.

Os novos modelos Yamaha 73 já estão rodando pelas ruas do Brasil, Estados Unidos, Europa e Japão.

SÉRIE TX SUPER ESPORTE 4 tempos

TX 750
A moto para quem quer viver fora da rotina. Potente, veloz, mas sobretudo silenciosa e macia. 4 tempos.

TX 500
A moto que satisfaz o homem exigente. Perfeita combinação de potência, estabilidade e conforto. 4 tempos. Breve em cartaz.

A Yamaha está fazendo o lançamento internacional de sua nova linha 73. Esses modelos street e trail que chegaram ao Brasil, foram construídos rigorosamente dentro das leis de segurança, estabilidade e anti-poluição desses países. São motos de grande desempenho, em dois e quatro tempos, que estão prontas para começar uma nova vida com você. Passe por um dos nossos 100 revendedores e escolha a Yamaha que mais se adapta a você. É tempo de você viver pelo menos, um acontecimento em comum com os americanos, japoneses e europeus.

A melhor moto em todos os tempos
YAMAHA
YAMAHA MOTOR DO BRASIL

SÉRIE RD SUPER ESPORTE 2 TEMPOS

RD 250
Série Gran Prix. Excelente desempenho na estrada e na cidade. 6 marchas.

RD 200
Série Gran Prix. A grande moto para a geração Pop. Ela nunca vai deixar você para trás. Com partida elétrica.

RD 350
Série Gran Prix. Esportiva e veloz 1.ª de sua categoria com freio a disco.

RD 125
Série Gran Prix. Se você já rodou numa 50cc, esta moto será sua próxima arrancada.

YB 50
Essa moto vai levar você a trabalhar, passear e estudar até 80 Km/h.

LS 3
Ideal para serviços de entregas rápidas e também para passeios. Grande segurança. 100 cc. Com Torque Induction

SÉRIE ESPORTE 2 TEMPOS

FS 1
Esta Yamaha de 50 cc fará você sentir as primeiras emoções fortes de sua vida, a 95 Km/h.

AG-100 FAZENDEIRA 2 TEMPOS
Esta moto vai mudar a vida de muitos fazendeiros. Ela substituiu o cavalo nas fazendas da Austrália e Nova Zelândia.

SÉRIE TRAIL 2 TEMPOS

DT 3
A trail de 250 cc., ideal para quem gosta de viver na estrada e em contato com a natureza. Preparada, é uma campeã de motocross.

FT 50 Mini Enduro
A trail ideal para quem quer aprender o andar de moto. Versátil em todo terreno, cabe em qualquer carro médio.

AT 3
Saia pelas estradas a fora, com essa trail de 125 cc. Ou prepare-a para viver as emoções do motocross.

REVENDEDOR AUTORIZADO

JOIA POSTO LTDA. - Rua Gal. Gaspar Dutra, 150

Acervo: Biblioteca Pública SC - Hemeroteca Digital Catarinense

Paulinho Boca de Cantor e Baby Consuelo: da Bahia para o mundo.

"Novos Baianos" dão seu show dia 22, depois do "rock" de Guarabira

"Novos Baianos", um dos mais importantes conjuntos brasileiros e "Sá, Rodrix& Guarabira", com seu "Rock Rural", são alguns dos espetáculos que estão programados para este mês em Florianópolis. Os primeiros se apresentarão na noite do dia 22, no Ginásio de Esportes de Capoeiras, e o já conhecido "Rock Rural" será mostrado nos dias 19 e 20, no Teatro Álvaro de Carvalho.

Além destes, mais espetáculos serão apresentados ainda este mês para o público florianopolitano, destacando-se o pianista norte-americano John Kenneth Adams, que dará concerto na noite de hoje, no TAC, e a estréia nacional de **"As Criadas"**, dia 22, também no TAC, numa montagem do "Grupo Ananke", formado por três atores integrantes do "Oficina".

NOVOS BAIANOS FUTEBOL CLUB

Num espetáculo que promete ser descontraído e alegre, os "Novos Baianos Futebol Club", nome do show que será apresentado, como também do último Lp do grupo, será realizado às 20 horas do próximo dia 22, sexta-feira, no Ginásio de Esportes de Capoeiras.

Além das já conhecidas "Preta, Pretinha", "Brasil Pandeiro", "Besta é tu" e "A Menina Dança", os "Novos Baianos" mostrarão as novas músicas de seu mais recente Lp, lançado há poucos dias, e que já está obtendo boas colocações nas paradas de sucesso. Entre estas novas composições estão "Vagabundo Não é Fácil" e "Os Pingos da Chuva".

Atualmente, o conjunto que iniciou suas atividades em 1969, na Bahia, é formado por Galvão, Morais, Paulino Boca de Cantor, a conhecida Baby Consuelo, Pepeu, Jorginho, Baixinho, Dadi, Bolacha, Gato Félix e Charli.

"Acabou Chorare", o Lp que antecedeu "Novos Baianos Futebol Club", foi recentemente editado na Argentina, sendo já um dos discos mais vendidos em Buenos Aires. Ainda neste semestre, deverá ser também lançado na França, através da gravadora "Barclay". Além de Florianópolis, o grupo se apresentará em Blumenau e Joinville nos dias 20 e 21, respectivamente.

"ROCK RURAL"

Antecedendo os "Novos Baianos", "Sá, Rodrix & Guarabira se apresentarão em Florianópolis nos dias 19 e 20, às 21 horas no Teatro Álvaro de Carvalho. Nestes dois espetáculos serão mostradas as mais recentes composições do trio, todas elas incluídas no seu último Lp, intitulado "Terra".

Luiz Carlos Sá iniciou sua carreira alcançando sucesso em uma gravação de Peri Ribeiro, em 1965. Daí em diante, como o sucesso não continuou, fez diversos shows em universidades. Alguns anos após, começou a compor com Rodrix, que já tinha se apresentado por diversas vezes na TV, tendo, inclusive feito parte do conjunto que acompanhava Edu Lobo em "Ponteio". Posteriormente os dois se uniram a Guarabyra, formando assim o atual conjunto.

AS CRIADAS

Ainda no dia 22, em pré-estréia em benefício do Lar São Vicente, o "Grupo Ananke", formado por três integrantes de um dos mais importantes grupos teatrais brasileiros, o "Oficina", estará apresentando no TAC "As Criadas", um dos mais conhecidos textos do "poeta maldito" Jean Genet.

Após a realização da pré-estréia, a montagem continuará em cartaz por mais dois dias, seguindo depois para Porto Alegre e Curitiba. Posteriormente, será realizada uma outra temporada em Florianópolis, uma vez que o principal interesse do grupo é mostrar em Santa Catarina o trabalho que aqui está sendo realizado.

as boas novas do montepio cooperativista do Brasil

Pecúlio, pensão e aposentadoria em 10 anos

O Montepio Cooperativista do Brasil vem crescendo em ritmo acelerado e, para acompanhar este desenvolvimento, está ampliando convênios firmados com a rede bancária.

RELAÇÃO ATUAL DOS BANCOS AUTORIZADOS

BCO.DO BRASIL-Circ.nº 6251, 8/2/72.
BCO.DA AMAZÔNIA-Circ.nº 2776,EIPRO, 16/5/73.
BCO.AMÉRICA DO SUL-Expan-Dexpa,nº 0279/72.
BCO.AUXILIAR DE S.PAULO-INPS 1593, 30/11/71.
BCO.DA BAHIA-Circ.129/73/OES-SER, 28/5/73.
BCO.BAMERINDUS DO BRASIL-Circ.nº 069-J, 27/4/72.
BCO.BANDEIRANTES DO COMÉRCIO-Circ.12-69/87, 24/3/69.
BCO.COM.E IND.DE M.GERAIS-Folha 1013, 7/7/69.
BCO.COM.E IND.DE S.PAULO-Carta Circ.84/117, 18/4/73.
BCO.DO COMÉRCIO VAREJISTA-Carta 69/152, 30/9/69.
BCO.DE CRÉDITO NACIONAL-Circ.Prest.Serv.nº 2, 2/5/68.
BCO.DE CRED.REAL DE M.GERAIS-Circ.BH/294, 11/9/69.
BCO.DANTAS FREIRE-Convênio abril/73.
BCO.ECONÔMICO DA BAHIA-Man.Dir.N-072/71, 6/12/71.
BCO.DO ESTADO DE ALAGOAS-Cart. Coml.de 13/3/72.
BCO.DO ESTADO DO AMAZONAS-Circ.08/73, 29/3/73.
BCO.DO ESTADO DA BAHIA-Circ.73/24, 16/3/73.
BCO.DO ESTADO DO CEARÁ-Fev./73.
BCO.DO ESTADO DE GOIÁS-C.I.R.Is-1, 13/4/73.
BCO.DO EST.DO ESPÍRITO SANTO-Circ.Con-Tar 18/73, 20/3/73.
BCO.DO ESTADO DE MATO GROSSO-Circ.109, 15/3/73.
BCO.DO ESTADO DE MINAS GERAIS-Instr.177, 9/10/68.
BCO.DO ESTADO DO PARÁ-Decon-Difin-21/73.
BCO.DO ESTADO DO PARANÁ-Circ.(CDF)-512/72, 21/8/72.
BCO.DO EST.DE PERNAMBUCO-Ord.Serv.Gercre-02/72,14/1/72.
BCO.DO EST.DO PIAUÍ-Circ.DERAL/SERGE-73/629 de 25/5/73.
BCO.DO EST.DO R.G.DO NORTE-Circ.Crege-73/13, 7/2/73.
BCO.DO EST.DO R.G.DO SUL-Circ.68/07, 4/1/68.
BCO.DO EST.DE STA.CATARINA-Convênio fev./73.
BCO.DO ESTADO DE S.PAULO-Lista de cobr.caução,fev./71.
BCO.FINANCIAL DE M.GROSSO-Man.Inst.DOM-04, 14/2/73.
BCO.INDL.E COML.DO SUL-Circ."M" 1751, 3/11/71.
BCO.ITAÚ AMÉRICA-Convênio nº 69/6782.
BCO.LAR BRASILEIRO-Circ.nº 43/76, 11/10/68.
BCO.MERCANTIL DE M.GERAIS-Ref.2370/68-Circ.Int. 6/8/68.
BCO.MERCANTIL DE S.PAULO-Circ.B-257-J/R 911.
BCO.DE MINAS GERAIS-Circ.de 13/4/72.
BCO.MINEIRO DO OESTE-Carta Adm.Geral, 11/1/72.
BCO.NACIONAL DO COMÉRCIO-Circ.DESER 88/2640, 17/11/71.
BCO.NAC.DE CRED.COOPERATIVO-Pres.nº 002/68, 8/1/68.
BCO.DO NORDESTE DO BRASIL-Circ.73/78, 12/3/73.
BCO.NACIONAL DO NORTE-Circ.nº54/4, 23/3/73.
BCO.NOVO MUNDO-Circ.GCA-36/43,16/11/71.
BCO.PORTUGUÊS DO BRASIL-Circ.nº30, 21/3/69.
BCO.DA PROVÍNCIA DO R.G.DO SUL-Inst.53, 24/4/68.
BCO.REAL-Circ.184/68.
BCO.DE S.PAULO-Circ.C-1603, 16/9/69.
BCO.TOZAN-Circ.fev./72.
CAIXA ECONÔMICA DO EST.M.GERAIS-Circ.101.
BCO.UNIÃO COMERCIAL-Circ.Inst.73/127, 14/4/73.
UNIÃO DE BANCOS BRASILEIROS-Circ.nº 14, 2/7/68.

Se a sua agência bancária não estiver informada sobre o convênio, mencione o número da circular acima e entre em contato conosco para enviarmos uma cópia da mesma àquela agência.

MONTEPIO COOPERATIVISTA DO BRASIL

SEDE:PORTO ALEGRE/RS
R.dos Andradas,1464,3º,tels.24-0612/24-2676/24-0541.
FILIAIS:
FLORIANÓPOLIS/SC:Pr.XV de Novembro,21,3º,cj.305,tel.2-141.
CURITIBA/PR:R.Marechal Deodoro,500,10º,cj.102/3,tel.24-4527.
SÃO PAULO/SP:Av.Ipiranga,1248,10º,tels.34-9664/32-4989.
RIO DE JANEIRO/GB:Av.Franklin Roosevelt,39,7º,s/709/711, tels.222-1639/242-0414.
VITÓRIA/ES:Av.Jerônimo Monteiro,126,9º,s/904/5,tel.3-4591.
BELO HORIZONTE/MG:R.Guajajaras,410,14º,tels.22-8345/24-1113.
GOIÂNIA/GO:R.Sete,354,10º,s/1005/6/7,tel.6-0269.
SALVADOR/BA:Av.Estados Unidos,1,s/908/911,tels.2-0279/2-3354.
ARACAJU/SE:R.João Pessoa,320,7º,s/708/709.
RECIFE/PE:R.Eng.Ubaldo Gomes de Matos,119,cj.301, tels.24-5040/24-1080.
JOÃO PESSOA/PB:R.Miguel Couto,251,s/1008,tel.3-301.
NATAL/RN:Av.Rio Branco,571,10º,s/1001,tel.2-1123.
FORTALEZA/CE:R.Pedro Pereira,460,4º,s/402/3,tel.26-3443.
BELÉM/PA:Av.Nazaré,133,10º,s/1007/8,tel.2-2633.
MANAUS/AM:R.Monsenhor Coutinho,773,s/202,tel.2-6469.
AGENTES:
RIBEIRÃO PRETO/SP:R.Visc.de Inhauma,490,4º,s/406,tel.25-2945.
SANTOS/SP:Av.Ana Costa,430,tels.4-7265/4-2220 (sede da Unimed).
CAMPO GRANDE/MT:R.D.Aquino,448,1º,cj.11,tels.4-3245/4-6076.
CUIABÁ/MT:Av.Ipiranga,200.
MACEIÓ/AL:R.Agerson Dantas,43,2º.

D. Afonso reúne os bispos das dioceses

Dom Afonso Niehues, Arcebispo Metropolitano, segue hoje para Lages onde participará de reunião de todos os bispos das dioceses de Santa Catarina juntamente com diversos assessores.

O encontro, que será iniciado amanhã e encerado no dia seguinte, tem a finalidade de tratar de assuntos financeiros e patrimoniais da Igreja em Santa Catarina.

PAÚTA

Da pauta dos assuntos que serão tratados na reunião, a Arquidiocese de Florianópolis destaca os seguintes itens: revisão do sistema de manutenção das paróquias, do patrimônio existente e como utilizá-lo melhor para os fins pastorais; estudo sobre manutenção do clero e todos os agentes de pastoral; verificação sobre a implantação do centésimo (antigo dízimo), suas vantagens, desvantagens e dificuldades; estudo sobre atualização do regimento dos conselhos administrativos das paróquias e capelas e constituição do patrimônio da Fundação Dom Jaime de Barros Câmara, entidade mantenedora do Instituto Teológico de Santa Catarina.

A não ser a fumaça que se desprende dos escapamentos dos veículos motorizados, a Cidade não conhecia outro agente poluidor tão incômodo quanto a chaminé de uma fábrica de café. É uma queixa do Estreito.

Vizinhos de fábrica de café no Estreito se queixam da poluição

Para os moradores das imediações da Fábrica de Torrefação de Café Amélia, no Estreito, o desenvolvimento industrial não é bem visto como um fator de progresso. Principalmente porque eles estão conhecendo o lado incômodo da industrialização. É que a única indústria do Estreito, Torrefação e Moagem do Café Amélia, está causando uma série de problemas a inúmeras famílias situadas nas adjacências da fábrica. Os moradores apegam-se ao fato de que a chaminé da indústria está em posição irregular e muito próxima às suas casas. Numa tentativa de solucionar o problema, enviaram ao Departamento de Saúde Pública um memorando.

O DASP tomou medidas intimando o proprietário da fábrica a tentar uma solução para o problema. Contudo, a solução não foi encontrada e o problema continua.

Os moradores se queixam que desde a sua fundação, à rua Max Schramm, próximo ao DETRAN, as instalações de Moagem e Torrefação do Café Amélia estão tornando a vida de uma centena de famílias "insuportável". Diariamente essa indústria torra café e os resíduos da torrefação são expelidos, através de um cano de alvenaria – que teve a sua localização e altura embargados pelo Departamento de Saúde Pública –, praticamente dentro das casas que se situam nas adjacências.

Os moradores das imediações, através de vários abaixo-assinados, queixaram-se ao DASP – Departamento Autônomo de Saúde Pública – a respeito da nocividade dos resíduos expelidos pela chaminé, que muitos problemas de saúde vêm causando em suas famílias.

O DASP foi ao local verificar o problema, e constatou a irregularidade, intimando o proprietário da indústria a apresentar uma solução dentro de vinte quatro horas. A intimação não foi atendida e o problema continua. Aproximadamente duas semanas atrás um novo abaixo-assinado chegou ao DASP, produzindo a mesma intimação, outra vez sem resultados.

IRREGULAR

Afirmam os moradores que toda a situação da fábrica está irregular desde a sua fundação. Quando da construção da indústria ela avançou um grande pedaço da passagem dos moradores de uma colina situada atrás da indústria.

Atualmente estes moradores das adjacências da fábrica são obrigados a fazer verdadeiros shows de malabarismos em face da situação do beco, que não comporta a passagem de duas pessoas, uma ao lado da outra.

QUEIXAS

Para a nisei Nopu Iha Arantes a fábrica consiste em um problema constante. "Moro neste local há vários anos, muito anterior à instalação da fábrica, e vivíamos bem, porque este lugar era amplo e silencioso.

Com a construção da fábrica este lugar se tornou insuportável, pois temos que viver o dia inteiro com a casa fechada, devido a fumaça lançada pela chaminé (que está localizada a poucos metros de sua casa) que acaba com os móveis, roupas no varal e até mesmo com a saúde da gente."

Judite Santos não tem opinião diferente ao afirmar, consciente do problema, que apesar de ampla campanha efetuada por todos os meios de comunicação há pessoas que não levam em consideração a existência dos seus semelhantes. "Este lugar está intolerável, diz D. Judite, – e conclui – "a fumaça é tanta que nos sufoca o dia inteiro, acabando com tudo: móveis, roupas e até o bom humor ela me tira."

Uma das mais graves consequências da fumaça da torrefação de café é apontada por Ondina Oliveira que tem um filho sofrendo de uma forte bronquite causada pela ação da fumaça.

"Esta chaminé é a minha preocupação. Não me mudo deste lugar porque não tenho condições de ir para outro. Nos dias de torrefação é um inferno; não adianta limpar a casa, lavar roupa ou fazer qualquer coisa.

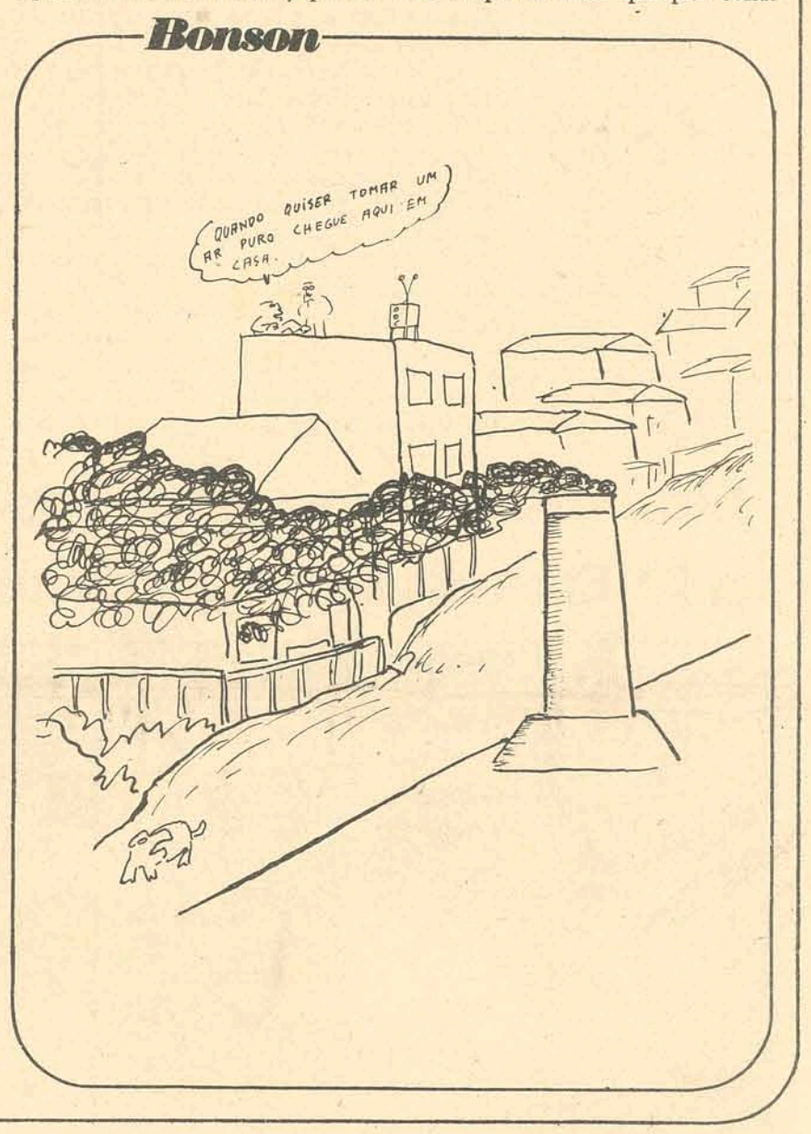

TROMBINI. A CAIXA QUE SE ENCAIXA.

As embalagens de papelão fabricadas pela Trombini, se encaixam perfeitamente a qualquer produto. As dimensões, as formas, eventual fragilidade, e outras características do produto, não nos preocupam.

Os técnicos do nosso Departamento de Engenharia de Embalagem estão habituados a equacionar exatamente este tipo de problemas. Minuciosamente pesquisam, estudam e analisam todas as particularidades de cada produto, antes de apresentar uma solução.

Porisso, apresentam sempre a solução definitiva, a embalagem ideal para acondicionar o produto. Eles sempre criam a caixa que melhor se encaixa ao seu produto. Sob todos os aspectos: de segurança, de resistência, de maleabilidade, de apresentação e de viabilidade de custos.

Além do mais, a Trombini lhe dá integral assistência técnica em qualquer fase do processo de embalagem. E lhe garante rigorosa pontualidade nas entregas, dentro dos prazos previamente programados, pois possui duas fábricas estrategicamente localizadas - Curitiba e Farroupilha - para atender a demanda da Região Sul.

Qualquer que seja sua indústria, lembre-se da caixa que se encaixa.

E consulte-nos. Teremos prazer em visitá-lo.

TROMBINI
Mirtillo Trombini s.a.
papel e embalagem
Fábricas de caixas, papelão ondulado e papel gomado

CURITIBA: Rua Olympio Trombini, 200
Barigui das Mercês - fone 22-4458
FARROUPILHA: Rodovia RS-25 - Cidade Industrial - fone 83
VENDAS NORTE DO PARANÁ:
Londrina: Av. Higienópolis, 1505 - fone 2-6791
VENDAS RIO GRANDE DO SUL:
Pôrto Alegre: R. Voluntários da Pátria, 595 - s/1505 - fone 25-7085
Caxias do Sul: R. Garibaldi, 789 - s/92 - fone 21-3282
Novo Hamburgo: R. Frederico Link, 771 - fone 95-1090
Rio Grande: R. Mal. Floriano, 571 - fone 2-2484
Pelotas: R. Voluntários da Pátria, 1039 - conj. 903 - fone 2-2296
VENDAS SANTA CATARINA:
Jaraguá do Sul: Av. Getúlio Vargas, 67 - fone 2086

Artistas de SC em mostra itinerante

O Professor Aldo Nunes, Diretor do Museu de Artes de Santa Catarina, informou ontem que a Aliança Francesa vai promover uma Mostra Circulante que percorrerá, em data a ser oportunamente anunciada, as seguintes cidades brasileiras: Brasília, Goiânia, Belo Horizonte, Ouro Preto, Juiz de Fora, Teresópolis, Niterói e Petrópolis.

O Diretor do MASC esclareceu que foram convidados e confirmaram sua participação, os seguintes artistas catarinenses: Eli Heil, Martinho de Haro, Ernesto Meyer, Rodrigo de Haro e Hassis.

NO JAPÃO

A Escolinha de Artes do MASC foi novamente convidada para participar da Mostra Internacional de Desenho Infantil, programada para o mês de outubro deste ano, no Japão.

O Diretor do MASC, Prof. Aldo Nunes, informou, por outro lado, que permanecerá aberta à visitação pública, até o dia 15 do corrente, a Exposição Surrealista "Aurora Boreal", que reúne trabalhos dos universitários Gelci Coelho, Humberto Tomazini, Luiz Costa e Ricardo Stotz.

Acervo: Biblioteca Pública SC - Hemeroteca Digital Catarinense

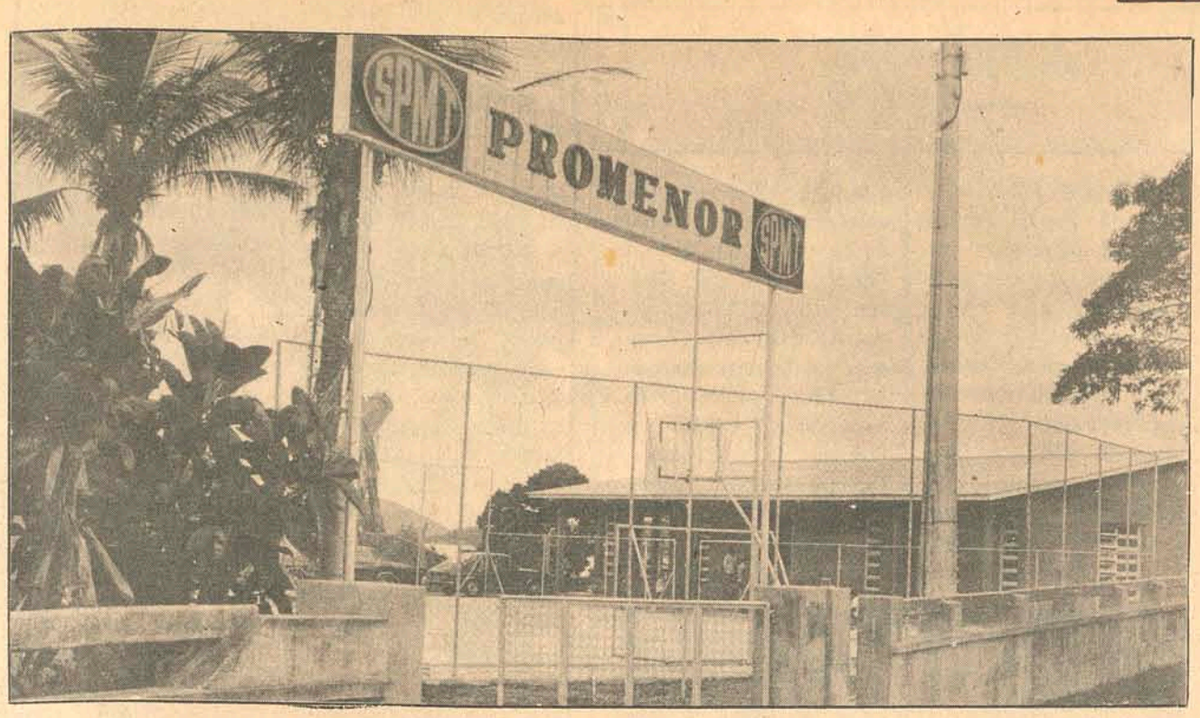

A experiência modelo da Promenor

D. Daysi Salles, através de promoções que motivaram a cidade, angariou fundos que possibilitaram a construção de uma sede propria para a Promenor

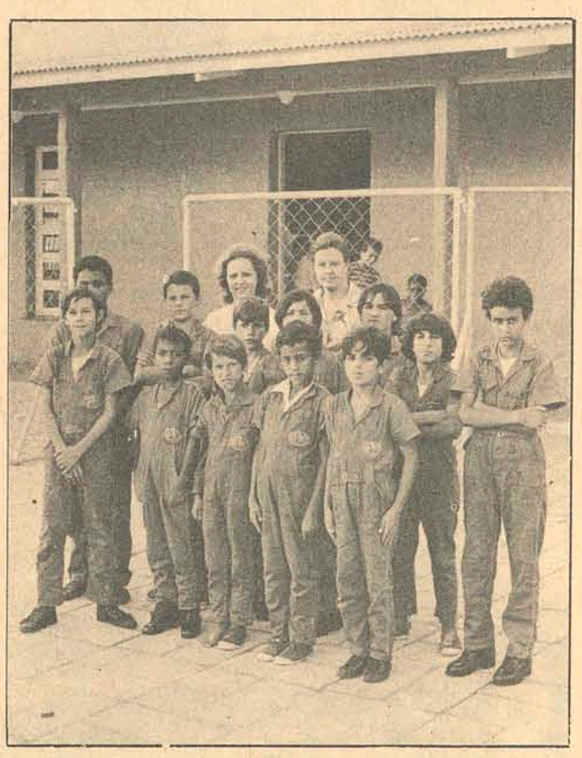

Em 1971, quando de regresso de sua viagem à Alemanha, onde procurou visitar entidades que dão assistência a garotos que são arrimo de família, D. Daysi Werner Salles, já sabia como iniciar o que tinha em mente.

Fundada em julho de 1971, a Pró-Menor somente começou a funcionar em novembro daquele ano. No início, com número reduzido de garotos, devido ao tamanho da sede provisória, emprestada por dona Margot Ganzo Araújo, não havia condição apropriada para dar toda a assitência que gostaria.

Auxiliada por senhoras da sociedade, dona Daysi começou a luta por um lugar melhor e com condições de ampliar o número de garotos, onde eles também tivessem uma assistência mais completa. Grandes promoções foram feitas, com a finalidade de angariar fundos para a SociedadePromocional do Menor Trabalhador. Foi quando surgiram as famosas Mini-Feiras de Pratos Típicos, que movimentaram a cidade inteira e parte do Estado.

Com a renda dessas feiras e auxílios de entidades que colaboram mensalmente, a nova sede foi erguida.

Hoje, a capacidade da entidade é de 67 garotos, que são admitidos a partir dos 10 anos e ficam sob sua proteção até os 18. Com professoras especializadas, professores para cursos de bombeiro hidráulico e eletrecista, monitores, assistentes sociais, a Pró-Menor dá orientação, roupas, comida, proteção, e muito carinho para ajudá-los a superar sua ambivalência, pois nessa idade, o garoto enfrenta uma crise básica: ele tem de ser adulto, crescer, trabalhar sustentar a família, mas, ao mesmo tempo, é e quer ser criança, continuar a ter alguma coisa de seu mundo infantil. Transmitir amor e dar assistência, orientação e responsabilidade aos seus garotos, é uma forma que a Pró-Menor encontra para ajudá-los a ser fortes e diminuir seus conflitos.

Um dos trabalhos mais penosos, segundo d. Daysi, e o que se refere à seleção dos garotos. — "Todos são crianças necessitadas e, escolher entre elas a mais, é trablho difícil e penoso." As mães fazem a inscrição e são visitadas pelas assistentes sociais que apresentam seu relatório à diretoria, que dá sua palavra final.

Os meninos frequentam grupos escolares e depois se dirigem à Pró-Menor, onde têm toda uma assistência necessária: ensino dirigido, aulas de artesanato, de bombeiro hidráulico e eletrecista, médico, dentista, material de trabalho para os engraxates, praticam esportes, etc.

A despesa mensal da Pró-Menor, varia de 8 a 10 mil cruzeiros e não fossem os diversos convênios que tem com algumas Secretarias de Estado, com a L.B.A., seria quase que impossível mantê-la.

Diz ainda d. Daysi: —"Sabemos que existem milhares de crianças em condições precárias e que necessitam também de ajuda. Infelizmente só temos capacidade para amparar 67. Quantas sobram? Talvez milhares. Mas nos consola saber pelo menos 67 estão tendo nossa ajuda. "Nossa luta é válida."

Uma crise enfrentada pelos garotos é objeto de especial atenção: se, por um lado, têm de ser adultos, por outro, não querem deixar de ser crianças. Pelé, que foi à Promenor, está num poster na parede, e é o ídolo deles.

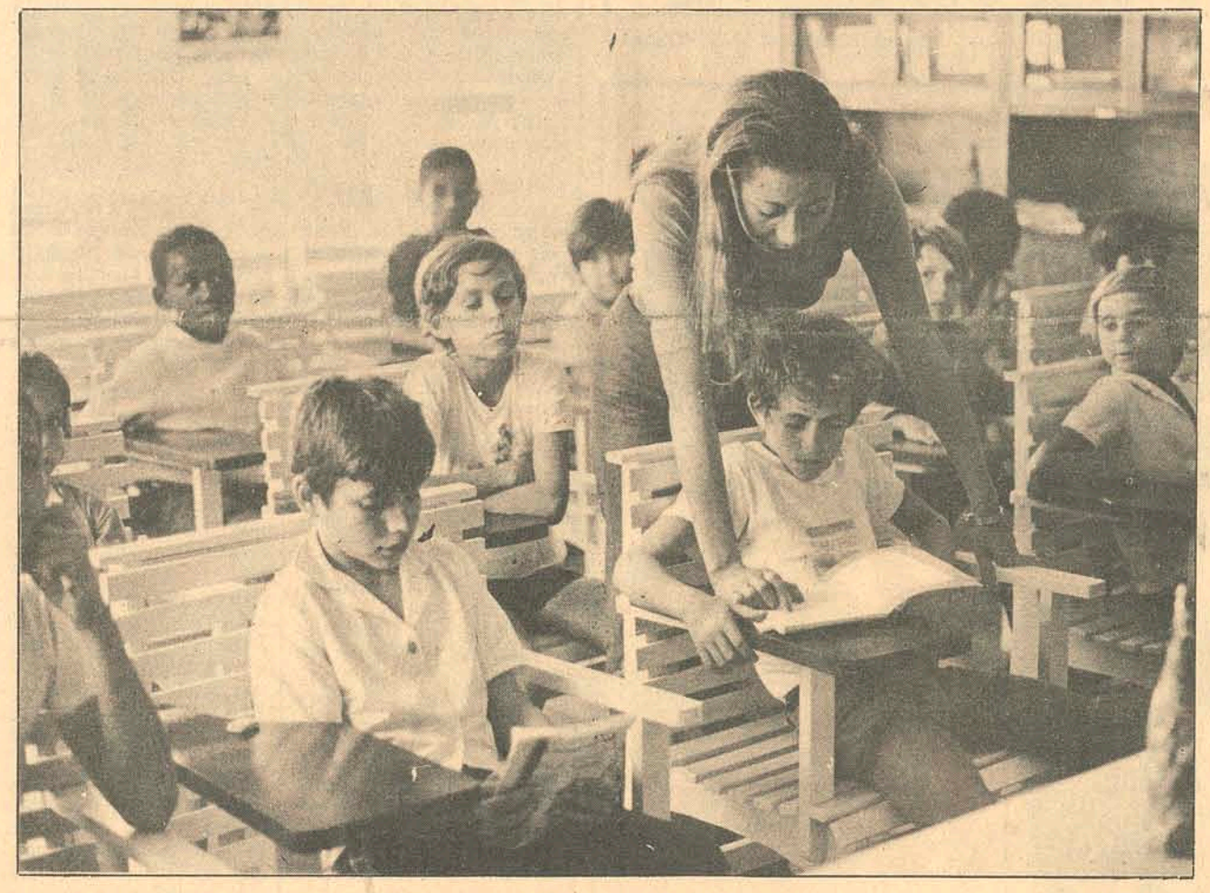

Além de estudarem em grupos escolares, os menores da Promenor recebem ensino especializado nas dependências da própria sociedade. Atualmente, há 67 garotos que recebem o amparo e a assistência da SPMT.

Entre os cursos ministrados, estão os de bombeiro hidráulico e de eletricista. O trabalho como engraxate produz uma razoável renda.

PARA O HOMEM COMPLETO, A CIGARRILHA TOTAL.

CIGARRILHAS ESPECIAIS
VEDETTE
COM PITEIRA

VEDETTE
COM PITEIRA

UM PRODUTO INDUCONDOR QUALIDADE SOUZA CRUZ

GRANT

Acervo: Biblioteca Pública SC - Hemeroteca Digital Catarinense

Som

Este é o último LP do Moody Blues talvez um dos melhores sons de head-music que já apareceu

Moody Blues

Para quem não comprou ainda o último LP do **Moody Blues**, é bom providenciar logo e sem medo. Como sempre o conjunto faz um grande trabalho nas suas gravações e todas elas são de uma interpretação incrível onde todo o grupo parece mergulhar na sinfonia e no sol astral da head-music. "Seventh Sojourn" é o sétimo LP do **Moody Blues** e está tranquilo entre os mais vendidos nos Estados Unidos e Inglaterra. Há também um compacto tirado do LP, é **"I'm Just a Singer in a Rock'n'Roll Band"** que também está vendendo bastante em todo o mundo. Além da música que dá o nome ao compacto, o resto é um barato e prova que o grupo é um dos melhores no gênero. Dou destaque especial para o vocal e o trabalho do mellotron na faixa **"Lost in a Lost World"**. O **Moody Blues** pintara, no começo de 1965 entre mil grupos ingleses de rock, que se lançaram no rastro dos Beatles. No início tocavam músicas bastante diferentes das de hoje, como é o caso de um dos primeiros sucessos "Go now". Em 1968 usaram o mellotron pela primeira vez como instrumento de rock na gravação de "Tueday Afternoon", do LP "Days of Future Passed" muito parecido com trilha sonora de filme de conto de fadas, e é um trabalho conjunto dos **Moody Blues** e uma orquestra sinfônica. Este LP já está há bastante tempo no mercado e parece que ainda não foi descoberto. Há dois detalhes que não se assemelham com os outros LPs do grupo. Um é a interpretação das músicas que se parece muito com obras clássicas de grandes nomes, e o outro é a capa do disco, que não se parece com as de discos atuais. Por falar nesse detalhe é bom ressaltar que o **Moody Blues** tem a fama de confeccionar para seus discos, capas bastante arrojadas onde se encontram visões espetaculares com toques de surrealismo fantástico.

Led Zeppelin

Na grande excursão que o grupo de **Jimmy Page** realizou nas principais cidades da Alemanha no mês passado, **Led Zeppelin** foi um grande sucesso dando um mesclado de guitarra em cima de rocks da pesada. Tirando um som dos mais violentos, **Jimmy, Robert Plant** (vocal), **John Paul Jones** (baixo, piano, órgão e arranjos) e **John Bonham** (bateria) elevaram o seu conjunto a um dos melhores grupos de hard-rock de todos os tempos. Agora estão aí com o 5o. LP "Houses of the Holy" lançado pela Continental. Embora o **Led Zeppelin**, na minha opinião já tenha feito coisas melhores, este seu último disco, que não deixa de ser da pesada, acaba de receber nos EUA, o "disco de ouro", que corresponde a um milhão de dólares em venda. O **Led Zeppelin** é um dos únicos grupos ingleses a conquistar esse prêmio com cinco LPs consecutivos.

Traffic

Na Inglaterra é que nasceram os melhores conjuntos de música pop e para provar isso o grupo **"Traffic"** aparece tranquilo nos primeiros lugares entre bastante gente boa que pinta por lá. Com o seu líder **Steve Winwood** à frente, mostrando em todos os seus LPs a força de sua guitarra, vocais sensacionais e grande desempenho no piano, o **"Traffic"** depois de uma excursão pelo States fez um tremendo sucesso no seu mais novo LP, "Shoot Out at the Fantasy Factory", que já está entre os primeiros das paradas.

Novos Baianos

Depois do sucesso de seu último LP, os **"Novos Baianos"** mudaram de gravadora, trocando a Som Livre (da TV Globo) pela Continental, que está lançando LPs fora dos lançamentos normais das gravadoras. Um lançamento que faz parte desses seus extra-suplementos tem o nome de **"Novos Baianos Futebol Clube"** do grupo de mesmo nome.

BACKGROUND

A gravadora Continental está partindo para um esquema de promoção de artístas desconhecidos do grande povo. Assim, foram lançados no mercado fonográfico, **"A Bolha"** e **"O Terço"**, dois grandes grupos do Rio de Janeiro. Para quem pensa que o som nacional não está com nada, basta comprar um desses dois LPs.

Marc Bolan, do "Tyranossaurus Rex" está agora fazendo filme. O produtor e a direção está a cargo de "Ringo Starr", cujas produções estão fazendo um sucesso incrível. O filme mostra um concerto inteiro do "T.Rex"

Jesse Freitas

Cinema

RENEGADO VINGADOR (Chato's Land) western feito por equipe americana na Europa, que nos chega credenciado pela direção de Michael Winner, o mesmo de "Os Que Chegam Com A Noite". Recebido com entusiasmo por certa parte da crítica, o filme procura apresentar com honestidade o problema das relações belicosas entre índios e brancos, tratando o índio com respeito e dignidade, pelo que, revela indiscutíveis afinidades, com "Flechas de Fogo" (Broken Arrow) de Delmer Daves. Além de Charles Bronson, que faz o protagonista, o filme de Michael Winner conta ainda com a participação de Jack Palance, Richard Basehart, James Whitmore. Technicolor. 18 anos. **Cine São José 3,45–7,45–9,45 horas.**

Renegado Vingador *(Chato's Land) de Michael Winner*

AQUASANTA JOE – western italiano, dirigido por M.Gariazzo, com Richard Harrison, Lincoln Tate, Ty Hardin Silvia Monelli. Eastmancolor. 14 anos. **Cine Ritz 2–4–7,45–9,45 horas.**

Acquasanta Joe, *de M–Gariazzo*

JAMES TONT–OPERAÇÃO UNO c/Lando Buzanca

O GRANDE GOZADOR, nacional com Cláudio Cavalcanti. **Cine Roxy 2 e 8 horas. 18 anos.**

OS QUE CHEGAM COM A NOITE (The Nightcomers) de Michael Winner, com Marlon Brando, Stephanir Beacham. Technicolor. 18 anos. **Cine Jalisco 4– 7,30–9,30 horas.**

SABATA VEM PARA SE VINGAR – c/Lee Van Cleef. Technicolor. 18 anos. **Cine Glória 4–7–9 horas.**

O HOMEM DE LA MANCHA (Man of La Mancha) de Arthur Hiller, com Peter O'Toole e Sophia Loren. Technicolor. 5 anos. **Cine Rajá 2–5–8 horas.**

LOBO. O BASTARDO, c/Pete Martel e Daniela Giordano. Eastmancolor. 18 anos. **Cine São Luiz 8 horas**

Filmes em Matinée

São José 1,30 horas – James Tont–Operação UNO – 10 anos.

Ritz 10 horas – O Novo Mundo Selvagem – 5 anos.

Ritz 2 horas – Acquasanta Joe – 14 anos.

Coral 2 horas – James Tont – Operação Uno – 10 anos.

Roxy 2 horas – Conquista do Planeta dos Macacos

Diabólicos Sedutores – 18 anos.

Jalisco 2 horas – Viva o Garotão Prodígio – 5 anos

Glória 2 horas – O Drama do Deserto

Rajá 2 horas O Homem de La Mancha

São Luiz 2 horas – O Novo Mundo Selvagem – 5 anos.

Darci Costa

TV

TV CULTURA – CANAL 6
08:30 – TV Educativa; 10:15 – O Homem da Virgínia; 11:45 – Caminhos da Verdade e do Amor; 12:00 – Os Trapalhões; 13:10 – Cine Matinée; 15:00 – Domingo Total, via Embratel (a cores); 19:00 – Programa Flávio Cavalcanti, via Embratel (a cores); 23:00 – Ataque e Defesa; 23:30 – Campeonato Catarinense de Futebol.

TV COLIGADAS – CANAL 3
09:30 – Padrão c/música; 10:00 – Em busca de novos horizontes; 10:10 – Cine Desenhos; 11:00 – Municípios em Revista; 12:30 – Sílvio Santos; 20:00 – Só o Amor Constrói; 21:00 – Persuaders; 22:00 – Têmpera de Aço; 23:00 – Futebol.

Horóscopo

Omar Cardoso

ÁRIES – Dia em que lhe favorecerá nas atividades artísticas, sociais, religiosas, sentimentais e amorosas. O âmbito familiar lhe proporcionará momentos felizes e novas e valiosas idéias deverão se apresentar.

TOURO – Excelente dia para passeios, diversões e para visitar amigos e parentes. Muito bom também, para entabular negócios e para cuidar de assuntos jurídicos e religiosos. Ótimo às viagens, ao amor e a sua saúde.

GÊMEOS – Dia indicado para tratar com autoridades civis e militares, para solicitar favores destes e para por em ordem seu setor financeiro. Convém adiar os negócios arrojados para outra ocasião. Bom ao amor e às viagens.

CÂNCER – As transações ariscadas, bem como a solicitação de favores e disputas com militares e pessoas de projeção, deverão ser evitadas neste dia. Cuide da saúde, evite acidentes e tudo que possa prejudicá-lo.

LEÃO – Período da manhã bastante propício às atividades domésticas e para tratar de seus assuntos particulares. Tarde propícia para pleitear empréstimos e para solicitar favores de amigos íntimos e leais. Pode amar.

VIRGEM – Dia propício para estudar a nova decoração do lar, para iniciar projeto relacionado com a sua casa própria e para conviver com seus familiares de um modo geral. Vida conjugal tranquila. Ótimo as viagens e ao amor.

LIBRA – Bom dia para iniciar viagens longas e tratar de questões religiosas e sentimentais. A paz íntima e espititual muito deverá colaborar para remover os percalços que por ventura surgirem. É um dia muito feliz.

ESCORPIÃO – A influência do dia indica elevação de seu espírito e de suas faculdades mediúnas. Mas por outro lado, deverá evitar acidentes, principalmente os automobilísticos, as coisas prejudiciais à saúde e a sua moral.

SAGITÁRIO – Dia em que encontrará a solução aos seus problemas íntimos e familiares. Não é propício, por outro lado, ao casamento, noivado ou namoro com nativo de Gêmeos. Evite também, o trato com rivais e inimigos declarados.

CAPRICÓRNIO – Muito bom dia para realizar novas experiências em seu trabalho e para solucionar de vez seus problemas financeiros e familiares. Pode pedir fafores que será prontamente atendido. Ótimo ao amor e as diversões.

AQUÁRIO – Excelente influência astral para cuidar de assuntos sociais, sentimentais, amorosos e até mesmo profissionais e financeiros. Analise com inteligência as propostas de negócios que receber. Não se precipite.

PEIXES – Propícia influência astral para solucionar suas dificuldades financeiras, a todos os meios de transportes e comunicações e para dar início a construção ou projeto de sua casa própria. Bom ao amor.

PROVALOR DEODORO 7

A NOVA PROVALOR NÃO É TÃO NOVA ASSIM

Só a loja é nova. Afinal, os clientes da PROVALOR-FIVAP são pessoas habituadas e merecedoras de conforto e atendimento perfeitos. Não fora a tradição PROVALOR-FIVAP no mercado de capitais e este anúncio se tornaria totalmente desnecessário. Quando, entretanto, uma empresa tem um cadastro de 127345 clientes no Estado de Santa Catarina, é impossível deixar de anunciar o convencional, informando que nos mudamos para a rua

DEODORO, 7

que passa a ser, agora, o endereço dos bons negócios no mercado de capitais.

FIVAP

PROVALOR

Rua Deodoro, 7 – Florianópolis, SC

ENXOVAL
Pelo crediário compra-se na
ILHATEX
R. CONS. MAFRA, 47 · FONE 4302 e agora também na R. FELIPE SCHMIDT, 52 – FONE 2160.

LENÇOIS FINOS
Pelo crediário compra-se na
ILHATEX
R. CONS. MAFRA, 47 · FONE 4302 e agora também na R. FELIPE SCHMIDT, 52 – FONE 2160.

Acervo: Biblioteca Pública SC - Hemeroteca Digital Catarinense

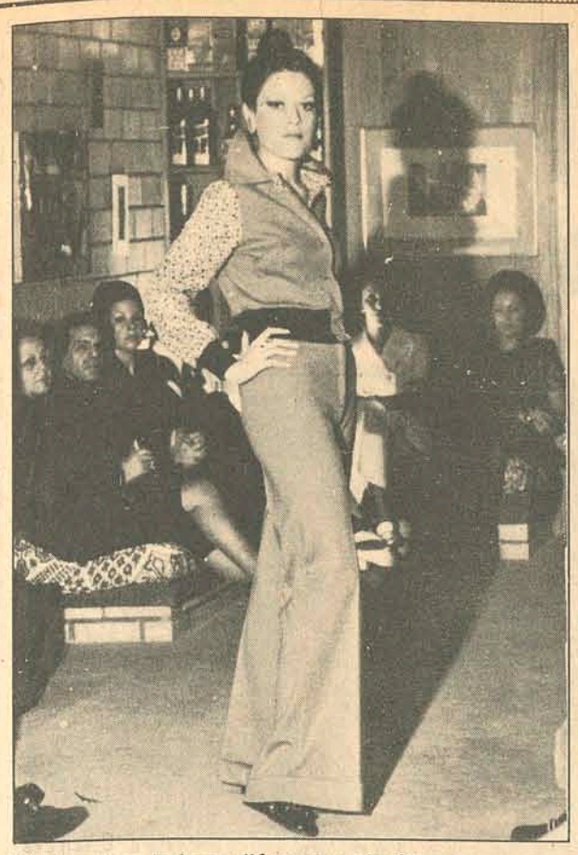

Tânia, uma beleza diferente, desfilando para senhoras de nossa sociedade na residência de Miriam e Paulo Bauer Filho, na última sexta-feira.

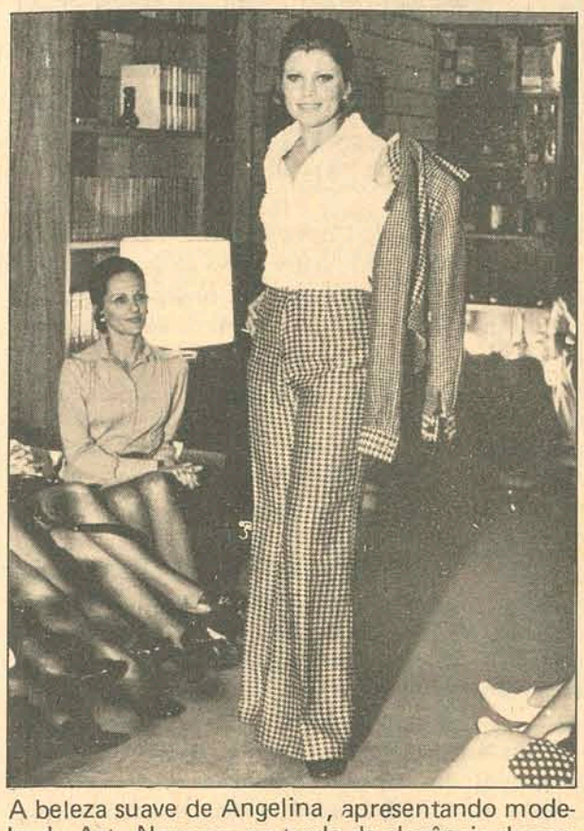

A beleza suave de Angelina, apresentando modelo da Art–Nouveau na tarde de elegância de sexta-feira.

Zury Machado

ANIVERSÁRIO

Aniversaria hoje o senhor Fernando Faria, um dos cavalheiros elegantes de nossa sociedade. Em sua bela residência o casal Faria logo mais recebe convidados para comemorar o acontecimento.

CASAMENTO

Sexta-feira às 20 horas na Igreja Bom Jesus do Cabral na cidade de Curitiba, deu-se a cerimônia do casamento de Heloísa Maria Bayer e Sérgio Marder. No salão de festa do Palácio da Justiça, Heloísa Maria, Sérgio e seus pais, Lázaro Peixoto Bayer e senhora e Flávio Azambuja Marder e senhora, receberam cumprimentos de 1500 convidados durante a elegante recepção.

CONCERTO

John Kenneth Adams, pianista internacional, hoje estará no Teatro Álvaro de Carvalho, com um concerto, promoção do Instituto Brasil Estados Unidos.

LIRA

A Diretoria do Lira Tênis Clube, hoje promove mais um Festival da Juventude, para seus associados.

ELIANE E EROS

Marcado para o dia 6 às 18 horas, na capela do Colégio Coração de Jesus, a Cerimônia do casamento de Eliane Pires e Eros Merlin Filho.

CAMPANHA

Dona Daysi Werner Salles, esteve em atividades com uma campanha, distribuindo em todo Estado, donativos à entidades beneficentes. O gesto nobre da Primeira Dama do Estado, tem recebido merecidos elogios.

"AS CRIADAS"

Dia 22, no TAC, o "Grupo Ananke", formado por integrantes do "Oficina", estará apresentando em pré-estréia, "As Criadas", uma das mais importantes obras do poeta Jean Genet. Esta primeira apresentação é promovida por D. Daysi Salles, em benefício do Lar São Vicente de Paula, que está completando 200 anos de sua fundação.

LIC

A Diretoria do Lagoa Iate Clube, constituída pelos senhores, Renato Ramos da Silva, Zany Gonzaga, Norberto Ungaretti, Maurílio Santos, Bruno Schlemper, Ayeso Campos, Norton Mário S. de Souza, Hercílio Luz Colaço, Augusto Wolf, e Antônio Pereira Oliveira, tem recebido cumprimentos pelo cuidado que vem mantendo naquela maravilha que é o Lagoa Iate Clube.

TARDE DE ELEGÂNCIA

Senhoras de nossa sociedade, sexta-feira foram recebidas na residência do casal Miriam e Paulo Bauer Filho, para um coquetel, quando a boutique "Art Nouveau" fez lançamento de sua coleção inverno 73. As manequins, Marisa, Angelina, Kátia, Iara, Tânia, Tereza e Júlia mostraram a moda inverno 73 com invejável classe e charme. O elogiado serviço teve a responsabilidade da equipe Manolo'S.

ALMOÇO

O Secretário da Fazenda Sérgio Uchoa de Resende, na última semana, almoçou com um grupo de Deputados no restaurante da Assembléia Legislativa.

PALESTRA

Os senhores, Paulo Pereira Oliveira e Luiz Carlos Santiago, da BESC Financeira, especialmente convidados fizeram palestra na 7a. Convenção Estadual de Comércio Lojista, na cidade de Tubarão.

DE JOINVILLE

A Faculdade de Engenharia de Joinville, vinculada à Universidade para o Desenvolvimento do Estado de Santa Catarina, abriu inscrição para o Concurso Vestibular para os cursos de Engenharia Mecânica e Eletrônica. As inscrições podem ser feitas, até o dia 10 de julho, na sede da referida Faculdade de Joinville.

UDESC

O Professor Arnoldo Suarez Cúneo, Reitor em exercício da Universidade para o Desenvolvimento do Estado de Santa Catarina – UDESC, em reunião realizada na Universidade Federal, manifestou a disposição da Universidade em coparticipar dos trabalhos de planejamento, implantação e funcionamento do CAMPUS Avançado de Itaituba.

Fernando Faria, um dos cavalheiros elegantes da cidade, festejando aniversário hoje.

PEDROSO
MOVEIS E TAPETES
A maior casa do ramo no Sul do Brasil
Distribuidor exclusivo dos tapetes ITA
e colchões ANATOM

OFERTA ESPECIAL
DURAFELT
Forração triplo agulhada
12 cores diferentes
39,00 o m2 s/c

PEDROSO
DISTRIBUIDORA CATARINENSE
Santos Saraiva, 49 - Fone 6478
Estreito – Florianópolis
Em Curitiba
Fones 23-6854 e 23-9822
Sugestões e orçamentos grauitos

OFEREÇA SUA PRÓXIMA FESTA NO PLAZA ITAPEMA. ELA VAI DAR MUITO O QUE FALAR.

Marque o dia e a hora e vá receber a turma no Plaza Itapema.
O Plaza Itapema, você já ouviu falar, é aquele hotel de cinema, que fica na Praia de Itapema.
Tem salões de festas. Tem piscinas. Tem cozinha internacional. Tem atendimento sofisticado.
Enfim, tem tudo para você fazer uma festa que vai dar muito o que falar.

• casamentos
• aniversários
• coquetéis.

hotel plaza itapema
BR-101-KM 146-Praia de Itapema
Município de Itapema
Santa Catarina.

mercur

CINEMA PARA HOJE
EXIBIDORA CENTROSUL LTDA.

CINE SÃO JOSÉ - 3 - 7,45 - 9,45 H

CHARLES BROSON
JACK PALANCE
"RENEGADO VINGADOR"

CINE RITZ - 2 - 4 - 7,45 - 9,45 H

RICHARD HARRISON
ACQUASANTA JOE

CINE CORAL - 4 - 8 - 10 H

O GRANDE GOZADOR
RODOLFO ARENA
MARLY DE FÁTIMA
HENRIQUETA BRIEBA
JACIRA SILVA
ARTHUR COSTA FILHO
RAFAEL DE CARVALHO
MARTIN FRANCISCO
NELSON CARUSO
COLORIDO

CINE JALISCO 4 - 7,30 - 9,30 H

Joseph E. Levine apresenta o Filme Avco Embassy
MARLON BRANDO "OS QUE CHEGAM COM A NOITE"
"THE NIGHTCOMERS"
TECHNICOLOR
Metro-Goldwyn-Mayer

CINE GLÓRIA - 4 - 7 - 9 H

LEE VAN CLEEF EM
"SABATA VEM PARA VINGAR"

Co-Estrelada por
REINER SCHONE
e com GIANNI RIZZO
ANNABELLA INCONTRERA
GIANPIERO ALBERTINI
JACQUELINE ALEXANDRE
PEDRO SANCHEZ
NICK JORDAN
VASSILLI KARIS

ROXY PROGRAMA DUPLO 2 - 8 H

1º FILME

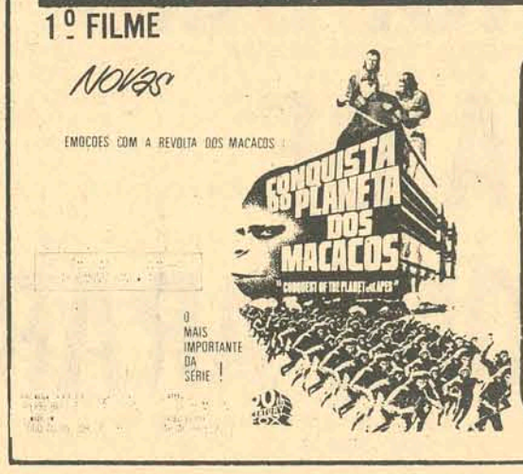

2º FILME

Joseph E. Levine e Avco Embassy apresentam o Filme de Italo Zingarelli
Trinity está de volta e ainda fazendo das dêle...
Terence Hill

"Trinity ainda é Meu Nome"
(TRINITY IS STILL MY NAME)
com
Bud Spencer Yanti Somer
e Harry Carey, Jr.
Dana Ghia Enzo Tarascio
COLORIDO
Distribuição Metro-Goldwyn-Mayer

SÃO JOSÉ SEXTA FEIRA PRÉ-ESTRÉIA

"Este filme só entrará em exibições normais após 60 dias!

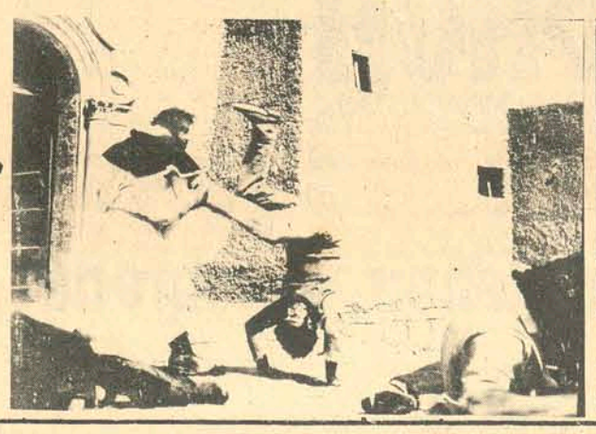

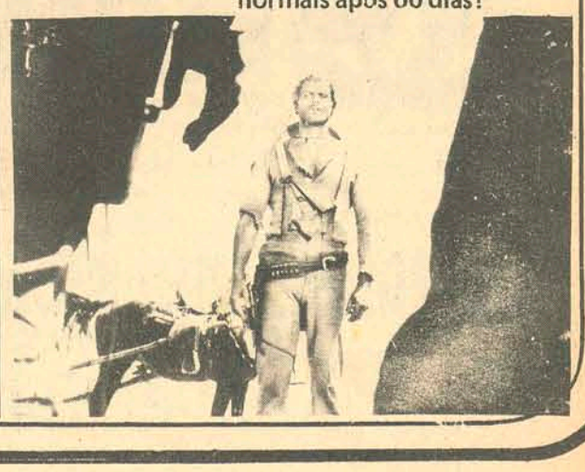

Acervo: Biblioteca Pública SC - Hemeroteca Digital Catarinense

Presidente do BNDE não concorda com a tese de extinção do BRDE

O Sr. Wagner de Barros foi recebido pelo presidente do Besc, Sr. Lauro Linhares.

Besc serve de modelo para o banco oficial de Goiás

Atendendo recomendação do Banco Central, esteve em Florianópolis o presidente do Banco do Estado de Goiás, Sr. Wagner de Barros. Veio visitar o Banco do Estado de Santa Catarina, a fim de obter subsídios e orientação destinados à reestruturação do estabelecimento que preside.

Durante a visita o Sr. Wagner de Barros manteve-se demoradamente na Carteira de Crédito Especializado, visando adotar o modelo catarinense na dinamização de idêntica carteira do Banco de Goiás.

Em declarações prestadas à imprensa o presidente do Banco do Estado de Goiás informou que em novembro deverá acompanhar o Governador Leonino Caiado a Santa Catarina, "a fim de conhecer as atividades e o progresso deste Estado no setor agropecuário". Afirmou que o Besc é tido como exemplo de dinâmica e organização pelo Banco Central, congratulando-se com o Governador Colombo Salles e com a diretoria do Banco pelas atividades que vêm desenvolvendo em favor do seu fortalecimento.

Celesc pagará seus dividendos em julho

A Celesc vai iniciar na primeira semana de julho os pagamentos dos dividendos a seus acionistas, referente ao exercício de 1973 – ano base de 72. O valor a ser pago é de Cr$ 11.756.908,31.

Segundo fonte da empresa, os pagamentos serão efetuados por cheques nominais, remetidos aos domicílios dos acionistas.

Por outro lado, os Srs. Osvaldo Douat e Carlos Alberto Seara, respectivamente presidente e diretor de operações da Celesc, retornaram ontem de Brasília, onde se avistaram com o secretário-geral do Ministério das Minas e Energia, Benjamin Mário Batista. Também mantiveram contatos com representantes da bancada catarinense no Congresso Nacional, a quem prestaram assessoramento na tramitação do projeto que dispõe sobre a aquisição de serviços de eletricidade da usina de Itaipu, considerada de grande importância para Santa Catarina, pois estabelece nova política de energia elétrica para os Estados da Região Sul, advinda do aproveitamento do potencial hidrelétrico do Rio Paraná, através da construção da usina de Itaipu.

Ainda em Brasília os dois dirigentes da Celesc assistiram palestras proferidas pelos Srs. Lucas Nogueira Garcez e Mário Bhering, presidente da Comissão de Energia Elétrica de São Paulo e presidente da Eletrobrás, respectivamente. As duas palestras foram dadas no Congresso Nacional e versaram sobre a construção da usina de Itaipu.

Itag estrutura 3 prefeituras de SC

O Instituto Técnico de Administração e Gerência – Itag – está concluindo os serviços de implantação de novos sistemas contábeis para as Prefeituras de Bom Jardim da Serra, Urubici e Penha. A medida decorre de convênio firmado com esses municípios e possibilitará um perfeito cumprimento às exigências do Tribunal de Contas do Estado.

Por outro lado, técnicos do Itag viajam, neste final de semana para Araranguá, onde, atendendo solicitação da Prefeitura, farão um diagnóstico das necessidades mais prementes do município. O grupo de trabalho é coordenado pelo professor João Ferrari Dias, contando com a participação de alunos da quarta série da Esag.

O Sr. Marcos Vianna fez pronunciamento em Curitiba, na presença de várias autoridades

O presidente do BNDE, Sr. Marcos Pereira Vianna, afirmou em Curitiba ser contrário à extinção do Banco Regional de Desenvolvimento do Extremo Sul, destacando que o BRDE "é um excelente agente financeiro do BNDE, com capacidade técnica e rendimentos satisfatórios, além de eficaz agente de desenvolvimento, pois foi o principal agente do BNDE no ano passado".

O Sr. Marcos Vianna declarou que "o BNDE não tomou conhecimento oficial, a não ser por notícias dos jornais, do movimento iniciado por pessoas do Rio Grande do Sul, para que aquele Estado se afastasse do convênio que permitiu a criação do Banco Regional de Desenvolvimento do Extremo Sul".

Do ponto de vista do BNDE, assegurou o Sr. Marcos Vianna: "Lamentaria que tal notícia se tornasse verdadeira, pois o BRDE, não se conflita com um banco de desenvolvimento local, como ocorre no Paraná, que possui o BADEP, e em outros Estados da Federação. Além disso, o BRDE demonstrou ter todas as condições de dinamismo e eficiência".

RECURSOS

O Sr. Marcos Vianna esteve pela primeira vez em caráter oficial no Banco Nacional de Desenvolvimento Econômico do Paraná, onde participou do ato de assinatura de repasse do BNDE, no valor de Cr$ 140 milhões, que beneficiarão pequenas e médias empresas dos três Estados da Região Sul, através de financiamentos a serem concedidos pelo BRDE e pelo BADEP.

Ao ato de assinatura do contrato, realizado no Palácio Iguaçu, estiveram presentes o Secretário da Fazenda do Paraná, representando o Governador Parigot de Souza; o presidente do BRDE, Sr. Orlando da Cunha Carlos e os diretores do BRDE do Paraná e Santa Catarina, respectivamente Srs. Edgar Menezes e Ary Canguçu de Mesquita.

Segundo revelou o Sr. Marcos Vianna, os repasses concedidos pelo BNDE ao BRDE foram da ordem de Cr$ 65 milhões em 1 970, Cr$ 100 milhões em 71 e Cr$ 430 milhões em 1972, "o que torna o BRDE o maior agente do Banco Nacional de Desenvolvimento Econômico, sendo também o segundo maior banco de desenvolvimento do País, só suplantado pelo próprio BNDE".

VAGAS PARA

SERVENTE DE OBRA

(Cr$ 1,30 POR HORA)

Apresentar-se à av. Almirante Lamego, ao lado do no. 186. Edifício ANNA TERESIA.

PRONTA ENTREGA

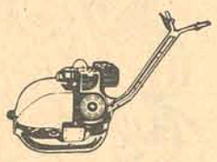

Compactadores de Solo
CM-20 Vibro
Elétrico - Gasol. - Diesel

LINCK S.A.
Rua Sete de Setembro, 11
Fones: 22-39, 34-30 e 41-91
Caixa Postal, 550
Florianópolis - SC

CAMA - MESA - BANHO
Pelo crediário compra-se na
ILHATEX
R. CONS. MAFRA, 47 • FONE 4302 e agora também na
R. FELIPE SCHMIDT, 52 – FONE 2160.

ESTÃO SENDO LANÇADOS NOVOS EDIFICIOS EM FLORIANOPOLIS. É A HORA DE VOCE COMPARAR.

EMEDAUX
ED. CENTRO EXECUTIVO MIGUEL DAUX
RUA ANITA GARIBALDI, ESQ. SALDANHA MARINHO 6º E 7º ANDAR FONES: 3164, 4716 E 4604 – FLORIANÓPOLIS

Edifícios Vila Rica, Renoir, Rembrandt e Da Vinci.

KOERICH Inverno 73

Experimente sair de casa com uma roupa fora de moda, amassada, feia. Você vai passar completamente desapercebido. Ou, no máximo, chamar a atenção para tal desleixo. Agora experimente usar um dos modelos da moda Koerich Magazine 73. Sinta os olhares de admiração ao seu redor. Você pode ficar absolutamente tranquilo quanto à sua aparência de homem elegante e bem sucedido.

Porque estará impecavelmente bem vestido, como manda o figurino. E todas as portas se abrirão para você.

Experimente.

Koerich MAGAZINE

KOERICH INVERNO 73 ÚLTIMAS CRIAÇÕES DA MODA.

KOERICH INVERNO 73 A ESTAÇÃO MAIS ELEGANTE DE SUA VIDA.

A ROUPA NÃO FAZ O HOMEM. KOERICH INVERNO 73 TRANSFORMA.

KOERICH INVERNO 73 AGASALHOS QUE PERSONALIZAM.

a.s.prodague

Acervo: Biblioteca Pública SC - Hemeroteca Digital Catarinense

Feijão e soja para safra de 73

O feijão e a soja são, na opinião do Secretário Glauco Olinger, os dois produtos agrícolas que oferecem melhores perspectivas para a safra do próximo ano. A soja, pela demanda do mercado estrangeiro, principalmente o europeu e o feijão pela garantia que ele sempre tem no mercado.

Para as médias e grandes empresas motomecanizáveis, situadas no planalto e no noroeste catarinense, o Secretário da Agricultura aconselha, como boa forma de exploração da terra, o plantio de aveia, centeio e azevem, no inverno,no inverno, e no verão a cultura de soja, feijão e milho.

Barragem é tema de seminário

Sob os auspícios do Comitê Brasileiro de Grandes Barragens, será realizado de 19 a 21 de novembro próximo, no Rio, o 9o. Seminário Nacional de Grandes Barragens. Os temas a serem abordados durante o seminário versarão sobre: Recomendações para investigações preliminares à escolha do local da barragem; progresso das recomendações para projeto e construção de barragem de terra, enrocamento e de concreto e suas fundações; dispositivos de proteção e impermeabilização dos taludes das barragens de terra e enrocamento, e novas idéias para construção mais rápida e mais econômica de barragem de concreto.

A fim de participar ou apresentar trabalhos relativos ao conclave, os interessados devem dirigir-se ao Comitê Brasileiro de Grandes Barragens, à Rua Real Grandeza, no Rio, ou ao representante do 9o. Seminário nesta Capital, Engo. Albeni Sponholz, na sede do Distrito do DNOS, à Rua Bulcão Viana, 130, para o preenchimento das "fichas de inscrição preliminas".

Comissão vê instalação de novas empresas em Blumenau

Blumenau (sucursal) – A Comissão Municipal de Desenvolvimento Econômico apreciou em sua última reunião diversos projetos de implantação de novas indústrias e de expansão de algumas já existentes.

Assim foi recebido pedido das firmas Globpress S/A – Artigos Educacionais, que deseja investir Cr$ 7.400.000,00 em construção inicial em área de 10.000 m2; da Bi-mo Industrial de Veículos S/A, em fase de organização, que pretende instalar uma fábrica de veículos de 2 rodas (bicicletas, motocicletas, motonetas, peças e acessórios) num capital previsto de Cr$ 18.000.000,00 e investimento total de Cr$ 30.000.000,00. Em sua fase inicial de produção empregará 380 operários passando posteriormente a atingir cerca de 800 empregados. Assim também a área inicial a ser construída será de 10.000 m2 prevendo-se sua ampliação para daqui a 5 anos até 50.000 m2.

No que se refere a indústrias já estabelecidas, confirmou-se aprovação de pedidos de incentivos para as firmas Lunar S/A e Sacoplás e a entrada na Secretaria da Comissão de pedidos de incentivos e respectivos projetos e estudos da Artex-Garcia propondo ser desviada a Rua Amazonas para trás de suas fábricas para melhor unificação de suas empresas e o pedido de incentivos pela Fábrica de Tintas Hering S/A a fim de auxiliar no seu programa de expansão.

Secretário examina crescimento

Blumenau (Sucursal) – O Secretário de Finanças da Prefeitura Municipal de Blumenau, Nelson Antônio Serpa, tecendo considerações a respeito da vida econômica e o empresariado blumenauense, declarou que "o comércio e a indústria de Blumenau no ano de 1972 apresentaram um surpreendente desempenho, proporcionando um valor adicionado (saída de mercadorias menos entradas) em 5% superior ao atestado em 1971, elevando-se de Cr$ 369.000.000,00 para Cr$ 583.000.000,00, o que atesta o dinamismo dos empresários blumenauenses."

Com este crescimento reduziu-se a diferença existente entre Blumenau e Joinville no referente à participação do ICM, pois enquanto Joinville em 1971 possuía valor adicionado superior em Cr$ 130.000.000,00 ao de Blumenau, em 1972 ele reduziu-se para apenas Cr$ 62.000.000,00.

E as empresas que maior valor adicionado apresentaram foram: Artex S/A – Cr$ 87.000.000,00; Empresa Industrial Garcia – Cr$ 43.900.000,00; Companhia Hering – Cr$ 45.000.000,00; Cia de Cigarros Souza Cruz – Cr$ 44.000.000,00; Cremer S/A – Cr$ 33.000.000,00; Eletro Aço Altona – Cr$ 20.800.000,00 e Sul Fabril – Cr$ 20.000.000,00.

Para tal aumento de faturamento, além da visão e dinamismo dos empresários locais outras razões se justificam: Â conquista, elas empresas de Blumenau, dos mercados internacionais aumentando a cada dia suas exportações.

– O constante aperfeiçoamento dos métodos de produção, introdução de novas técnicas e a utilização de equipamentos modernos verificados principalmente nos últimos anos.

– Maior diversificação das atividades industriais favorecendo a ampliação da faixa dos produtos comerciáveis.

– O encremento dos mecanismos financeiros públicos e privados.

– O apoio e incentivo dos poderes públicos ao aumento da produtividade.

Agricultores japoneses vão instalar núcleo em Criciuma

Dez famílias de agricultores japoneses vão se instalar brevemente em Criciúma, onde será instalado um núcleo de horticultura e fruticultura. A informação foi prestada pelo presidente do Irasc, Hélio Guerreiro, acrescentando que já foram mantidos contatos com o Prefeito Algemiro Manique. No encontro ficou decidido que a Comissão Agropecuária de Criciúma ficará encarregada de escolher o terreno onde será instalado o núcleo. O Irasc, por sua vez, vai manter contatos com o Jamic,órgãos destinado a coordenar a colonização de japoneses no Brasil, para que se efetue a seleção das dez famílias de agricultores nipônicos que se instalarão em Santa Catarina.

Aconteceu...sim

por Walter Lange

Um "Conto francês": Madame de Prie, uma favorita do Regente, fizera o monopólio do trigo que levou o povo ao desespero a ponto de provocar uma revolta. Uma companhia de mosqueteros recebeu ordem de dominar a revolta. Seu comandante, D.Avejan, tinha ordem de atirar contra a "canalha", como se designava o povo na França. O comandante era um homem correto e não queria atirar contra os seus considadões. Para cumprir sua missão mandou preparar os canhões como para uma salva e, antes de dar a ordem de "fogo", adiantou-se e disse ao povo: "Senhores! Tenho ordem de atirar sobre a canalha. Peço, por isso, a todas as pessoas honestas que se retirem, antes que eu dê a ordem de fogo!" Todo mundo fugiu e nenhum tiro foi dado.

A lesma percorre 3 metros por hora, a tartaruga 300 metros, o caranguejo 400 metros, o camelo vinte km e a avestruz 50 quilômetros.

O vigário de uma pequena paróquia do interior estava com uma grande conta atrazada no açougue que se chamava Moisés. Entretanto mandou o seu empregado buscar mais um quilo de carne fiado. Quando este voltou, sem conseguir a carne, o vigário se encontrava na igreja, no púlpito explicando a Bíblia e pronunciava estas palavras do seu sermão: "O que é que Moisés disse ao povo hebreu?" O empregado que não ouvira bem, respondeu prontamente: "Moises mandou dizer ao vigário que ele é muito católico mas enquanto não pagar a conta não vai ter carne para o senhor".

De Bernard Shaw: "Entre todos os animais os gatos, as moscas e as mulheres são os que passam mais tempo cuidando da própria beleza".

Coisas do passado! No Correio do Povo, secção Bric-a-Brac, encontrei a seguinte notícia: O governador de S.Catarina, Ivo Silveira, sofreu leve acidente, motivo pelo qual passou a despachar no Palácio da Agronômica. Já refeito, entretanto, sua Excia. já volta ao Palácio de Despachos da Praça 15, com uma resistência física extraordinária, de onde comanda a sua equipe administrativa. Foi no seu retorno, aliás, que se deu essa passagem que põe a mostra a popularidade e a humana figura do jovem governante. É determinação sua de que ninguém, constante da agenda do dia, deixará de ser atendido. Já estava pronto para descer quando o oficial de gabinete lhe comunicou a presença de uma senhora que se dizia ser "antiga serviçal do Governador, quando este ainda era prefeito de Palhoça". Chamada, a acompanhante a preveniu de que o tratamento não poderia ser íntimo e sim de Excia. etc. Acostumada a tratar com o Sr. Ivo Silveira da maneira mais efetiva possível, a antiga serviçal prometeu atender e, esquematizando a maneira de fazê-lo, ao entrar no gabinete foi dizendo: "Inceléncia... e diante do sorriso aberto do governador, foi dizendo, como tu está gordo!"

Os que passavam pela rua da Via Al Forte di Monte Quano, em Genova, ficaram admirados com uma chuva de notas de "dez mil liras" que caiu sobre as suas cabeças. A Signora Maria Mazarello tinha escondido esse dinheiro na sua cama e, de manhã cedo, sacudiu o lençol pela janela com todas aquelas notas de liras! Quando percebeu a desgraça, era tarde demais... nenhuma nota voltou!

Um pescador norueguês mandou para sua namorada um pedido de casamento, de bordo de sua embarcação, amarrando a carta no corpo de um peixe, um salamão. Este foi de fato pescado e a carta encontrada. Os pescadores não tiveram dúvidas e a carta foi mandada para Oslo, onde reside a namorada do seu colega.

BLUSAS E CAMISAS ARP
Pelo crediário compra-se na
ILHATEX
R. CONS. MAFRA, 47 · FONE 4302 e agora também na
R. FELIPE SCHMIDT, 52 – FONE 2160.

CAMPING CLUB CATARINENSE
(Ex-Paraiso Camping Club)
AVISO
Solicitamos aos Senhores Sócios, o obséquio de comparecerem ao Club, no Balneário de São Miguel, no próximo domingo dia 10, das 9 às 19 horas, a fim de tratarem de assunto de grande interesse para os mesmos.
A Direção

TRADIÇÃO e TECNICA
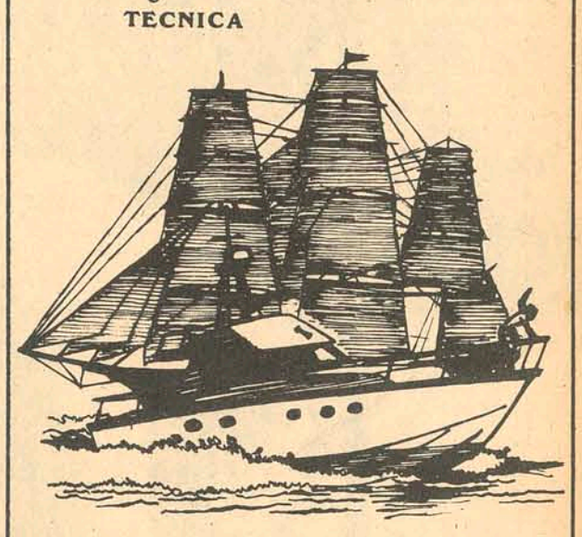
ESTALEIROS BRUNO LTDA.
89200 • JOINVILLE
R. AUBÉ n. 772

OFERTAS IMPACTO
40
apenas 58 mensais
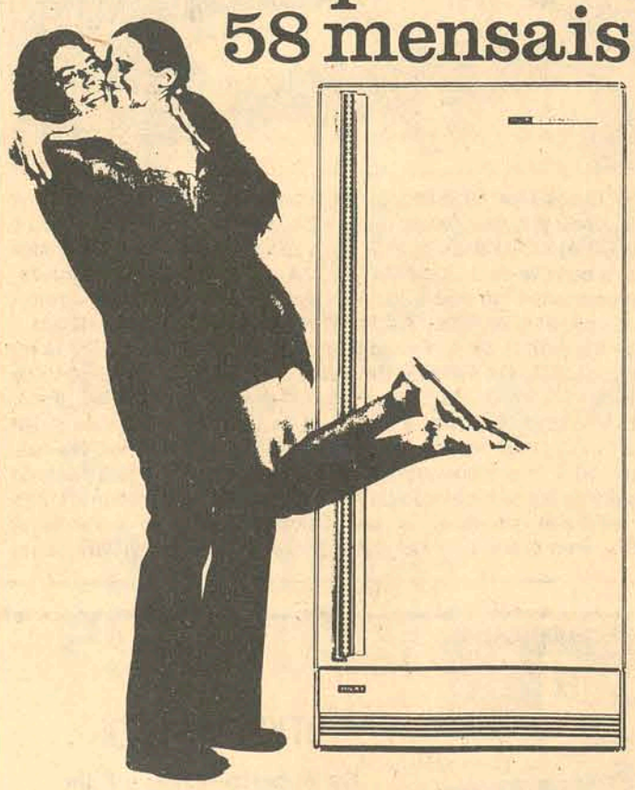
Ofertas Impacto do Super Plano Quarentão. Coisas tentadoras. Para mudar sua vida. Torná-la mais agradável, com tudo que você sempre desejou para o conforto e beleza do seu lar. Nas Super Lojas Koerich você leva tudo o que precisar e tem 40 tranquilos meses para pagar sem sentir.
Leve Consul, o refrigerador das esposas felizes, a partir de 58 mensais. E desfrute a tranquilidade total que Consul lhe proporciona. Não é à toa que ele é o refrigerador mais vendido no Brasil. E o refrigerador brasileiro mais vendido na América Latina.
Consul, tranquilamente, o melhor.
SUPER LOJAS Koerich
Centro, Estreito e Campinas
Leve Consul
TRANQUILIDADE TOTAL

COTESC
companhia catarinense de telecomunicações
EMPRESA DO GRUPO TELEBRÁS

COMUNICADO

ENTREGA DE AÇÕES

Comunicamos aos Auto – Financiadores, cujo número de Contrato está abaixo relacionado, que as Cautelas de Ações, referente ao Contrato do Plano de Emergência, integralizado até outubro de 1.972, encontram-se à sua disposição na Divisão de Ações da COTESC, situada à Praça Getúlio Vargas – 15, nesta Capital, a partir do dia 11/06 até o dia 22/06/73.

Os interessados deverão comparecer a esta Divisão, munidos dos seguintes documentos:

a – Via Contratual
b – Recibos dos Pagamentos
c – Documento de Identidade
d – Procuração de poderes específicos; no caso de firmas ou Empresas Comerciais, o papel da procuração deverá ser timbrado, ambas com firma reconhecida.

No. do Contrato:

01.01.1.01.0001, 0002, 0003, 0004, 0005, 0006, 0007, 0008, 0010, 0011, 0012, 0013, 0014, 0016, 0017, 0019, 0020, 0021, 0022, 0023, 0024, 0025, 0026, 0027, 0028, 0029, 0030, 0031, 0032, 0033, 0034, 0035, 0036, 0037, 0038, 0039, 0042, 0043, 0047, 0049, 0050, 0051, 0052, 0053, 0054, 0055, 0056, 0057, 0058, 0060, 0061, 0062, 0064, 0065, 0066, 0068, 0069, 0070, 0071, 0072, 0074, 0075, 0076, 0077, 0078, 0079, 0080, 0081, 0082, 0083, 0084, 0085, 0086, 0087, 0088, 0089, 0090, 0091, 0092, 0093, 0094, 0096, 0097, 0098, 0099, 0100, 0101, 0102, 0103, 0104, 0105, 0106, 0107, 0108, 0109, 0110, 0111, 0112, 0113, 0114, 0115, 0116, 0117, 0118, 0119, 0120, 0121, 0122, 0123, 0124, 0125, 0127, 0128, 0130, 0131, 0132, 0133, 0134, 0135, 0136, 0137, 0138, 0139, 0140, 0141, 0142, 0143, 0144, 0145, 0146, 0147, 0148, 0149, 0151, 0152, 0153, 0155, 0156, 0157, 0158, 0159, 0160, 0161, 0162, 0163, 0164, 0170, 0171, 0172, 0173, 0174, 0175, 0177, 0178, 0179, 0180, 0181, 0182, 0183, 0184, 0185, 0186, 0187, 0188, 0190, 0191, 0192, 0193, 0195, 0196, 0197, 0198, 0199, 0200, 0201, 0202, 0203, 0205, 0206, 0207, 0209, 0210, 0211, 0212, 0214, 0215, 0216, 0217, 0218, 0219, 0220, 0221, 0222, 0223, 0224, 0227, 0228, 0229, 0230, 0233, 0234, 0235, 0236, 0237, 0239, 0240, 0244, 0245, 0246, 0247, 0249, 0250, 0251, 0252, 0253, 0254, 0255, 0256, 0257, 0258, 0259, 0260, 0261, 0263, 0264, 0265, 0266, 0267, 0268, 0269, 0270, 0271, 0272, 0273, 0274, 0275, 0276, 0277, 0278, 0279, 0280, 0281, 0282, 0284, 0285, 0286, 0288, 0289, 0290, 0291, 0292, 0293, 0294, 0295, 0296, 0297, 0299, 0300, 0301, 0302, 0303, 0304, 0305, 0306, 0307, 0308, 0309, 0310, 0311, 0312, 0313, 0314, 0315, 0316, 0317, 0318, 0319, 0320, 0322, 0323, 0324, 0325, 0326, 0327, 0328, 0329, 0330, 0332, 0333, 0334, 0335, 0336, 0337, 0338, 0339, 03[illegible] 0341, 0343, 0344, 0346, 0349, 0350, 0351, 0352, 0353, 0354, 0355, 0356, 0357, 0358, 0359, 0360, 0361, 0362, 0363, 0364, 0365, 0366, 0367, 0368, 0369, 0370, 0371, 0372, 0373, 0374, 0376, 0377, 0378, 0379, 0380, 0381, 0382, 0383, 0384, 0385, 0387, 0388, 0389, 0390, 0392, 0393, 0395, 0398, 0399, 0400, 0401, 0403, 0404, 0405, 0407, 0409, 0410, 0411, 0413, 0414, 0415, 0416, 0417, 0418, 0419, 0420, 0422, 0423, 0424, 0425, 0426, 0428, 0430, 0431, 0432, 0433, 0434, 0435, 0436, 0437, 0438, 0439, 0440, 0441, 0442, 0444, 0445, 0446, 0447, 0448, 0450, 0451, 0452, 0453, 0454, 0455, 0456, 0458, 0460, 0461, 0463, 0464, 0465, 0471, 0472, 0474, 0476, 0487, 0493, 0495, 0496, 0497, 0500, 0501, 0502, 0503, 0504, 0505, 0506, 0507, 0508, 0509, 0510, 0511, 0512, 0514, 0516, 0519, 0521, 0523, 0525, 0526, 0527, 0528, 0530, 0531, 0532, 0534, 0535, 0536, 0537, 0538, 0544, 0551, 0560, 0566, 0567, 0572, 0585, 0586, 0593, 0594, 0597, 0604, 0608, 0609, 0610, 0612, 0617, 0633, 0636, 0640, 0643, 0644, 0645, 0651, 0652, 0653, 0654, 0655, 0656, 0657, 0658, 0659, 0661, 0662, 0663, 0664, 0665, 0666, 0667, 0668, 0669, 0670, 0671, 0672, 0673, 0674, 0675, 0676, 0677, 0678, 0679, 0680, 0681, 0682, 0683, 0684, 0685, 0686, 0687, 0688, 0689, 0690, 0691, 0692, 0693, 0694, 0695, 0696, 0697, 0698, 0699, 0700, 0701, 0702, 0703, 0704, 0705, 0706, 0707, 0708, 0710, 0711, 0712, 0713, 0714, 0715, 0716, 0717, 0719, 0720, 0721, 0722, 0723, 0724, 0725, 0726, 0727, 0728, 0729, 0730, 0731, 0732, 0733, 0734, 0735, 0736, 0737, 0738, 0739, 0740, 0741, 0742, 0743, 0744, 0745, 0746, 0747, 0748, 0750, 0751, 0752, 0754, 0756, 0757, 0758, 0759, 0760, 0761, 0762, 0763, 0764, 0765, 0766, 0767, 0768, 0769, 0770, 0771, 0772, 0773, 0774, 0775, 0776, 0777, 0778, 0779, 0780, 0781, 0782, 0783, 0784, 0785, 0786, 0787, 0788, 0789, 0790, 0791, 0792, 0793, 0794, 0795, 0796, 0797, 0798, 0799, 0800, 0801, 0802, 0803, 0804, 0805, 0806, 0807, 0808, 0809, 0810, 0811, 0812, 0813, 0814, 0816, 0817, 0818, 0819, 0820, 0821, 0822, 0823, 0824, 0825, 0826, 0827, 0828, 0829, 0830, 0831, 0832, 0833, 0835, 0836, 0837, 0838, 0839, 0840, 0841, 0842, 0843, 0844, 0845, 0846, 0847, 0848, 0849, 0850, 0851, 0852, 0853, 0854, 0855, 0856, 0857, 0858, 0859, 0860, 0861, 0862, 0863, 0864, 0865, 0866, 0867, 0868, 0869, 0870, 0871, 0872, 0873, 0874, 0875, 0876, 0878, 0879, 0880, 0881, 0882, 0883, 0884, 0885, 0886, 0887, 0888, 0889, 0890, 0891, 0892, 0893, 0894, 0895, 0896, 0897, 0898, 0899, 0900, 0901, 0902, 0903, 0904, 0905, 0906, 0907, 0908, 0909, 0910, 0911, 0912, 0913, 0914, 0916, 0917, 0918, 0919, 0920, 0921, 0922, 0923, 0924, 0925, 0926, 0927, 0928, 0929, 0930, 0931, 0932, 0933, 0934, 0935, 0936, 0937, 0938, 0939, 0940, 0941, 0942, 0943, 0944, 0945, 0946, 0947, 0948, 0949, 0950, 0951, 0952, 0953, 0954, 0956, 0957, 0958, 0959, 0960, 0961, 0962, 0964, 0966, 0967, 0968, 0969, 0970, 0973, 0974, 0975, 0976, 0977, 0978, 0979, 0980, 0981, 0982, 0983, 0984, 0985, 0986, 0988, 0989, 0990, 0992, 0994, 0997, 0998, 0999, 1000, 1001, 1002, 1004, 1005, 1006, 1007, 1008, 1009, 1011, 1012, 1013, 1014, 1015, 1016, 1017, 1018, 1019, 1020, 1021, 1022, 1023, 1024, 1025, 1026, 1027, 1029, 1030, 1031, 1032, 1033, 1034, 1035, 1037, 1038, 1039, 1040, 1041

Florianópolis, 06 de junho de 1973
A DIRETORIA

Acervo: Biblioteca Pública SC - Hemeroteca Digital Catarinense

Suspeito do assalto ao banco só queria promoção

Curitiba – (correspondente) – Após permanecer dois dias detido em Curitiba, Nelson da Silva, suspeito número um do assalto à agência do BESC, de Brusque, foi recambiado novamente para a Delegacia de Blumenau, onde ganhará a liberdade. As autoridades policiais paranaenses o qualificaram de "pé-de-chinelo", afirmando que Nelson não tem gabarito para ações que exigem planejamento e maior nível intelectual.

Sua detenção ocorreu em função de conversas suas com motoristas de táxis de Blumenau, a quem afirmava o delinquente saber que eram os assaltantes do BESC. Quinta-feira foi levado para Curitiba e interrogado nas Delegacias de Furtos e Roubos e Ordem Política e Social. Afirmava que os assaltantes eram Cláudio Vasconcelos e um outro conhecido por "Serjão". O primeiro era arrombador e foi morto em fevereiro, em Curitiba, por um policial. O segundo é "punguista".

Nelson da Silva, no início do ano, havia sido detido em Curitiba, por suspeita de arrombamentos. Ficou duas semanas na Delegacia de Furtos e Roubos, sendo a seguir libertado. Veio para Santa Catarina e no Vale do Itajaí realizou algumas investidas de pequeno vulto. No entender das próprias autoridades de Blumenau, Nelson não tem estatura para grandes golpes e suas estórias, afirmando conhecer os assaltantes, objetivavam unicamente ganhar uma certa notoriedade, chegando mesmo a prejudicar as diligências.

Assalto: vítima foi agredida ao tentar a reação

Uma tentativa de assalto ocorreu na noite de sexta-feira, em Barreiros, sendo vítima Eufrázia da Silva, residente no Jardim Cidade de Florianópolis. Ao resistir ao atacante, ela foi agredida a pauladas, sofrendo diversos ferimentos, que determinaram seu internamento no Hospital Sagrada Família.

Ouvida pela Polícia, relatou Eufrázia que desembarcou do ônibus, por volta de 21h30min de sexta-feira, no trevo de Barreiros e dirigia-se a sua residência quando foi abordada por um desconhecido. Avisando que se tratava de um assalto, o meliante exigiu sua bolsa e o relógio de pulso.

Contudo, Eufrázia não estava disposta a entregar seus pertences e tentou fugir. Alcançada, foi agredida a pauladas. O golpe, no entanto, não chegou a ser consumado pois, em vista dos gritos da vítima, o assaltante evadiu-se do local, tomando rumo ignorado.

Assaltantes motorizados levam o terror ao Oeste

Todo o efetivo policial da região Oeste catarinense está empenhado em diligências, visando a captura de dois elementos, de identidade desconhecida, que praticaram uma série de assaltos, quinta e sexta-feira. Os delinquentes usavam o Galaxie de placas CA–10–80, de Caçador, que foi abandonado na entrada da cidade de Videira.

O veículo foi roubado na madrugada de quinta-feira. Ao amanhecer o dia, os desconhecidos assaltaram um posto de gasolina, em Caçador, fugindo em direção a Videira. Nesta cidade foram surpreendidos pelo guardião de um posto, quando tentavam arrombar um Volks ali estacionado. Empunhando armas de fogo, ameaçaram o funcionário e desapareceram.

Na noite de quinta-feira a dupla assaltou um posto de gasolina de Videira, roubando pequena quantia em dinheiro e duas máquinas de calcular. Na manhã de sexta-feira o Galaxie foi encontrado na entrada da cidade de Videira, percebendo os policiais marcas de pneus ao seu lado, indicando que os assaltantes teriam roubado outro veículo.

Sexta-feira, à noite, outros assaltos ocorreram na região, tendo as autoridades responsabilizado os mesmos elementos como autores.

Alarme soou e atrapalhou a ação do ladrão de carros

Um ladrão foi colocado em fuga pela própria vítima, ao fazer soar o alarme do carro que pretendia furtar. Aconteceu na residência de Jânio do Carmo, no Estreito. Ele estava assistindo televisão quando ouviu soar o alarme instalado no seu carro. Apressadamente abriu a porta, ainda a tempo de perceber um jovem andrajoso, aparentando 15 ou 16 anos, que tentara arrombar o veículo. A vítima perseguiu o larápio por alguns quarteirões, mas este, talvez em função do medo, conseguiu distanciar-se e desapareceu na noite.

Na rua Monselhor Topp, elementos desconhecidos invadiram o escritório da Empresa Santo Anjo da Guarda e roubaram a importância de Cr$ 437,00. O fato ocorreu à noite, aproveitando-se os ladrões da ausência do funcionário de plantão, que foi obrigado a afastar-se por alguns instantes.

Ao regressar ao escritório, o funcionário encontrou a caixa aberta, tendo o dinheiro desaparecido do seu interior.

Itajaí alarmada com aumento no índice de criminalidade

Itajaí – (Sucursal) – As estatísticas demonstram que o índice de crimes contra o patrimônio vem crescendo e muito nos últimos meses. Até o início do ano, Itajaí era uma cidade tranquila, apesar de ser porto de mar. Era considerado o lugar ideal para descanso de delinquentes que agiam no Paraná e no Rio Grande do Sul. Agora esta imagem está mudada e mais de cem crimes, de furtos e roubos, foram praticados.

No mês de maio a Delegacia de Itajaí registrou 34 ocorrências desta natureza, contra 29 em abril. Na opinião das autoridades locais, é necessário que a cúpula da Polícia Civil realize novos estudos, admita mais funcionários e adquira mais viaturas, a fim de fazer frente ao aumento da criminalidade. Além disso, torna-se necessária também ação de outros órgãos oficiais, pois, principalmente em Itajaí, as causas do crime são muito mais de natureza social que policial.

Comerciário quase degolado com uma facada no pescoço

Joinville – (Sucursal) – Tentativa de homicídio ou de suicídio, a Polícia não chegou ainda a uma conclusão. Na manhã de ontem, o comerciário Arildo de Souza, de 40 anos de idade, surgiu defronte a sua residência, situada à rua Leite Ribeiro, com a garganta cortada, chamando a atenção dos populares que por ali passaram. Socorrido, Arildo foi levado ao Hospital São José, onde está internado, sendo grave o seu estado de saúde.

No interior da residência da vítima foi encontrada uma faca, com marcas de sangue, deduzindo os policiais ter sido este instrumento utilizado pelo próprio Arildo, numa tentativa de suicídio, ou por alguém que o tentara assassinar. A verdade só será esclarecida quando a vítima recobrar a consciência e tiver condições de prestar depoimento, o que os médicos acham bastante difícil.

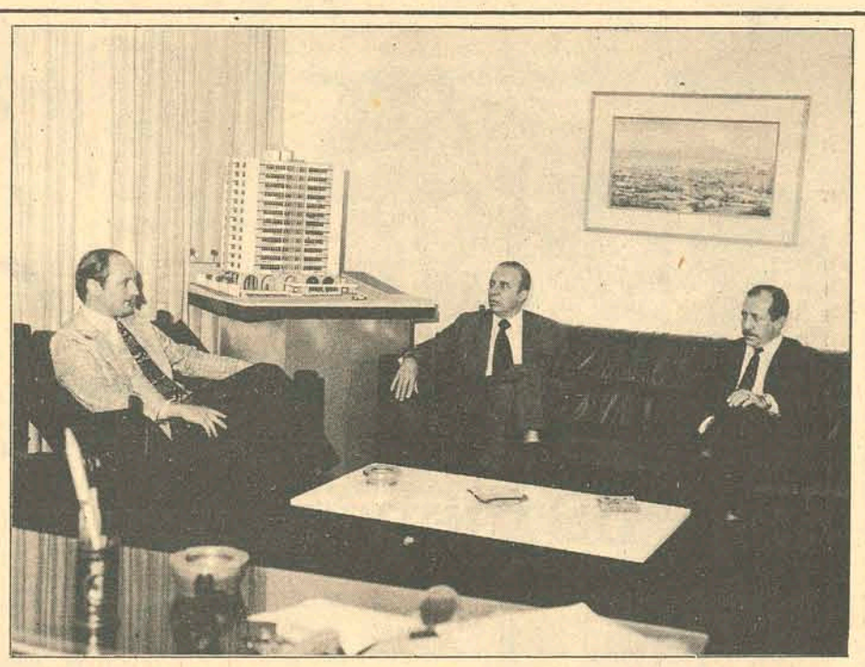

Esteve em nossa capital, nos dias 07 e 08 p.p., o eminente jurista Professor Caio Mário da Silva Pereira, onde proferiu palestra sobre Condomínio e Incorporações e ante-projeto do Novo Código Civil Brasileiro. O tema atraiu as autoridades no ramo em nossa capital que, a convite de A. GONZAGA S/A – Engenharia e Incorporações Imobiliárias, compareceram em massa ao Salão Nobre da Faculdade de Direito, surgindo inclusive, interessantes debates. Às 11,00 horas do dia 08, o professor Caio Mário, esteve nos escritórios de A. Gonzaga, onde conversou com o Chefe do Departamento de Mercado AG, Dr. Rogério Zoschke, o Chefe do Departamento de Vendas, Sr. Pedro Rita, o Diretor do Centro Sócio-Econômico da UFSC, Prof. Oscar Pereira, o Prof. Norberto Ungaretti e Membros do DACSE. Logo após dirigiram-se ao Lagoa Iate Clube, onde foi oferecido um almoço aos presentes. Na ocasião, o Professor salientou o impressionante surto de construções que está havendo em Florianópolis, e a destacada participação de A. Gonzaga S/A, que detem 48,76% das construções de edifícios em nossa capital. Sexta-feira à noite o Professor prosseguiu sua palestra, com o tema ante-projeto do Novo Código Civil Brasileiro.

no hoepcke
voce faz a festa
dos namorados
sem dinheiro algum

13,53 mensais
mensais 8,51
7,75 mensais
8,69 mensais
6,27 mensais
17,21 mensais
16,13 mensais
mensais 27,11
22,14 mensais

Hoepcke

GRANDE MAGAZINE HOEPCKE

Aberto das 8 às 19 hs. Sem fechar ao ½ dia

A
ÓTICA MÜLLER
De Roberto Müller e Filho
A MAIS ANTIGA
EM
NOVA FASE
Já
está atendendo
à rua Felipe Schmidt
no. 27 loja 5,
Galeria do Edifício Dias Velho.
Grande variedade
em armações
estrangeiras, óculos
de grau e de sol.

Acervo: Biblioteca Pública SC - Hemeroteca Digital Catarinense

Sete feridos em acidentes na Grande Florianópolis

Na região da Grande Florianópolis, sete pessoas ficaram feridas nos acidentes de trânsito verificados nas últimas 24 horas. Na rodovia BR–470, proximidades de Ascurra, mais dois feridos, que foram medicados no Hospital Celso Ramos.

Trafegando pela rodovia, em direção a Florianópolis, o Volks de placas AB–44–93, dirigido por Edézio Francisco Vieira, capotou junto à entrada de Ascurra.

Sofreram ferimentos o condutor do veículo, residente no bairro da Agronômica e sua acompanhante, Zilda Valdete de Moura, trazidos à Capital e medicados no Hospital Celso Ramos.

ATROPELAMENTOS

Em Campinas, quando procurava cruzar a via pública, o pedestre Inácio João Silveira foi atropelado pelo Volks de placas AA–99–71, dirigido por Edemir Orlandi Darella. Socorrida pelo próprio atropelador, a vítima foi internada no Hospital de Caridade.

No cruzamento da avenida Ivo Silveira com rua Thiago da Fonseca, em Capoeiras, o caminhão AW–03–03, dirigido por Carlos Augusto Franzoni, colheu a bicicleta pilotada pelo carpinteiro Manoel Osmar Batista. Além do ciclista, sofreu ferimentos a sua acompanhante, Ondina Batista, que viajava no porta bagagem. Ambos estão internados no Hospital Sagrada Família, sendo grave o seu estado de saúde.

CAIU NO RIO

Retornando de Santo Amaro da Imperatriz, Paulo Franz, residente na Coloninha, ao volante do Volks de placas AB–44–22, perdeu o controle da direção, saiu da estrada, tendo o veículo caído em um rio. Moradores da localidade socorreram o motorista e sua acompanhante, Ironides Franz, que foram medicados em uma clínica de Santo Amaro e a seguir liberados.

Na rua Francisco Tolentino, o Volks AA–88–35, dirigido por motorista ignorado, colheu o motocicleta AA–359, pilotada por João Manoel Anderson. O motociclista sofreu diversas escoriações, tendo o motorista atropelador fugido do local, sem prestar socorro à vítima. Em Campinas, Edson Comicholli, dirigindo o Corcel de placas WX–00–41, atropleou o ciclista Jorge Luiz Rosas, de 15 anos, residente na Procasa. Socorrido pelo motorista, o menor foi medicado no Hospital Sagrada Família.

Bombeiros não encontraram o corpo desaparecido no mar

Até o momento, os homens rãs do Corpo de Bombeiros ainda não conseguiram localizar o corpo do jovem que, na tarde de quarta-feira, caiu ou atirou-se da ponte Hercílio Luz. Os trabalhos de buscas foram suspensos ao final da tarde de ontem, não tendo os bombeiros muitas esperanças de localizar o cadáver.

A vítima pode ser o jovem Osni Soares, de 15 anos de idade, residente em Capoeiras. Seu irmão, Oswaldo Soares, motorista da reitoria da UFSC, procurou a Delegacia de Segurança Pessoal, afirmando que os traços fisionômicos da vítima coincidiam com os do seu irmão, o qual desapareceu logo após o almoço, na quarta-feira, não mais retornando a sua residência.

Na contra-mão, caminhão destroi TL: dois mortos

Lages (sucursal) – Duas mortes aconteceram na madrugada de ontem, em violenta colisão ocorrida no acesso sul da cidade de Lages, próximo à BR-116. Perderam a vida os jovens Edson Heidrich e Osni Alves Correia, de 20 anos de idade.

Por volta de zero hora, os dois viajavam num TL, sem placas, procedente de Porto Alegre, rumo a Lages. No acesso sul o veículo chocou-se contra o caminhão de placas OG-00-06, de Anita Garibaldi, que trafegava na contra-mão e com as luzes apagadas. Edson e Osni tiveram morte instantânea, esmagados entre as ferragens do TL destruído. O motorista do caminhão fugiu do local do acidente, sem prestar socorros às vítimas. Sua identidade é desconhecida, como é ignorado o seu destino.

Vigário de Perequê ferido em desastre com seu automóvel

Itajaí (sucursal) – As chuvas que caíram durante a madrugada de ontem tornaram as pistas escorregadias e, em consequência, vários acidentes de trânsito ocorreram. O mais grave aconteceu no bairro da Fazenda, rodovia que liga Itajaí ao Balneário de Camboriú. O TL de placas PB-00-14, de Porto Belo, dirigido pelo padre João Philippi, vigário da localidade de Perequê, perdeu a direção, chocando-se violentamente contra o ônibus de placas CP-01-57, da Penha, dirigido por João Batista Esmeraldino. O padre Philippi sofreu ferimentos na cabeça e pescoço, estando internado no Hospital Marieta Konder Bornhausen, em estado que inspira cuidados.

Entre os quilômetros 10 e 111 da BR-101, proximidades da ponte sobre o rio Itajaí-Açu, novo acidente foi registrado na manhã de ontem, afirmando os patrulheiros rodoviários ter sido provocado pelo estado escorregadio da pista. Dirigindo em alta velocidade, Clíneo Pancan, ao volante do TL de placas AG-89-33, de Curitiba, derrapou, tendo o veículo capotado. O motorista sofreu ferimentos de natureza grave.

Carro cai no rio e morreu o seu motorista

Tubarão (sucursal) – Uma pessoa perdeu a vida e outra sofreu ferimentos de natureza grave, em acidente automobilístico verificado na madrugada de sexta-feira. Na estrada geral da Madre, um bairro da cidade, ocorreu um capotamento, perecendo, no local, José Cardoso Gaspar. Seu irmão, Jair Cardoso Gaspar, que o acompanhava, sofreu graves ferimentos e está internado em um hospital de Tubarão.

Aconteceu por volta de duas horas. Dirigindo a camioneta de placas TB–13–95, José trafegava rumo ao centro da cidade, mas ao fazer uma curva derrapou e chocou-se contra uma árvore. Em seguida a camioneta caiu dentro do rio da Madre. Com o impacto, José Cardoso Gaspar faleceu instantaneamente, enquanto seu irmão foi socorrido por populares e levado para um hospital, onde continua internado.

ESTADO DE SANTA CATARINA
SECRETARIA DOS SERVIÇOS PÚBLICOS
COMPANHIA CATARINENSE DE ÁGUAS E SANEAMENTO - CASAN -

EDITAL - TOMADA DE PREÇOS Nº 048/73.

A Companhia Catarinense de Águas e Saneamento - "CASAN" -, sociedade de economia mista estadual, registrada na Junta Comercial do Estado sob o no. 34.438, CGC do MF - no. 82.508.433/001, com sede à Rua Tiradentes no. 17, em Florianópolis - S.C., comunica que se encontram a disposição dos interessados no endereço acima mencionado os elementos da Toma de Preços no. 048/73, destinada a aquisição de PVC rígido e Aparelhos de ferro fundido, para a REDE DE DISTRIBUIÇÃO DO SISTEMA DE ABASTECIMENTO DE ÁGUA da cidade de SÃO JOÃO BATISTA - S.C.

O Edital encontra-se afixado na sala de recepção do Departamento de Administração da CASAN, local onde deverão ser entregues as propostas até às 15:00 (quinze) horas do dia 26 (vinte e seis) de junho de 1.973.

Florianópolis, 08 de junho de 1.973.

A DIRETORIA

3M DO BRASIL LTDA.

Está selecionando pessoas jovens para exercerem o cargo de vendedor para o Estado de Santa Catarina.
Os candidatos deverão ter disposição para viajar e serem possuidores de comprovada capacidade.

Proporciona
Ótimo Salário.
Semana de cinco dias.
Assistência no trabalho.
Boas oportunidades de promoção.
Curso de Habilidades de vendas e conhecimentos dos produtos.
Outras vantagens.

Exige
Curso secundário completo.
Idade de 21 a 32 anos.
Experiência comercial com prática em vendas.
Referências.
Boa redação e aparência pessoal.
Residência: Florianópolis ou Joinville.

Cartas para Caixa Postal 2231 – Curitiba – PR, juntando 1 foto 3x4.

Quem pensa que o ponto chic só vende o melhor cafezinho está muito por fora

O PONTO CHIC vende de tudo. Bijouterias, cartões de aniversário, revistas, souvenirs, artigos para presentes, filme e máquinas fotográficas. Além de bebidas nacionais e estrangeiras, doces chocolates, biscoitos. Um mundão de coisas.
E, a qualquer hora, é o melhor local para compras. Porque o PONTO CHIC está sempre aberto. Das 6 da manhã às 11 da noite. Inclusive aos sábados e domingos.
E todo mundo se encontra no PONTO CHIC.
Até Felipe Schmidt e Trajano.

Rua Felipe Schmidt, no. 11, esquina com rua Trajano. Telefone 4323.

VOCE PODE MORAR NUM APARTAMENTO QUE TEM ATÉ TELEFONE INDIVIDUAL

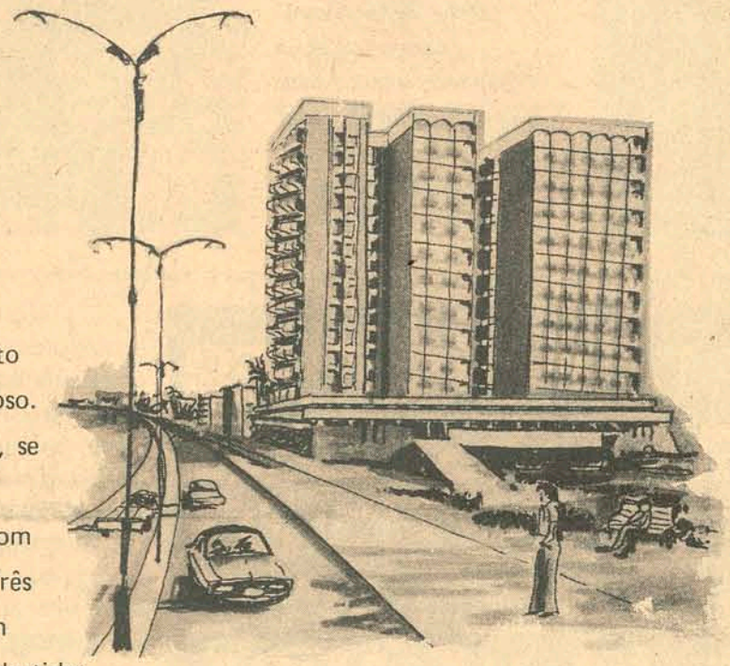

Um apartamento bastante espaçoso. 171,96m2 ou, se preferir, um conjugado com 343,82m2. Três quartos com armários embutidos. Suíte de casal. Sala de jantar. Dependência de empregada. Banheiro social. Garagem individual. Box de alumínio nos banheiros, com azulejos decorados e piso em mármore. Instalação de gás centralizada. Basculantes em alumínio. Massa corrida e pintura PVA. E toda a beleza da Baía Norte. Toda aquela brisa pura e gostosa. Além do ar condicionado. O Play-ground é o maior de Santa Catarina. Onde seus filhos vão brincar em segurança e onde você vai passar as suas tardes de verão. É claro que estamos falando dos edifícios Renoir e Rembrandt. Apartamento com telefone individual, além do interno de portaria, só pode ser da Emedaux. A empresa dos imóveis de qualidade.

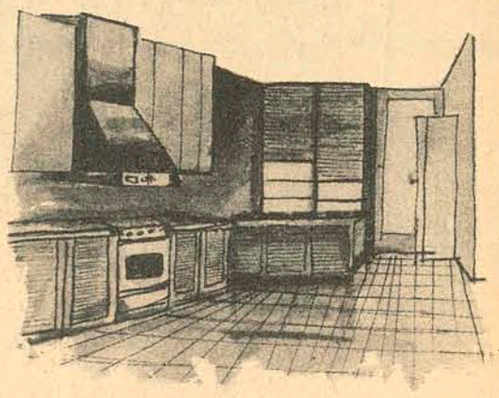

Cozinha americana completa inclusive com exaustor Nautilus e filtro d'água. Copa.

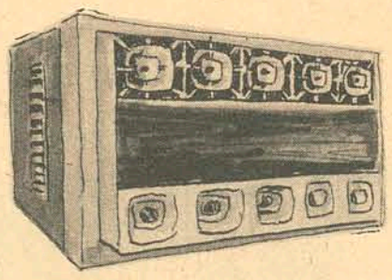

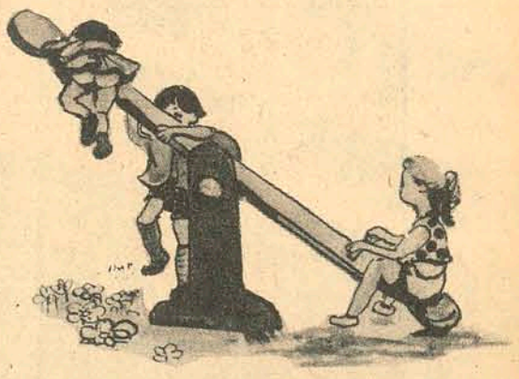

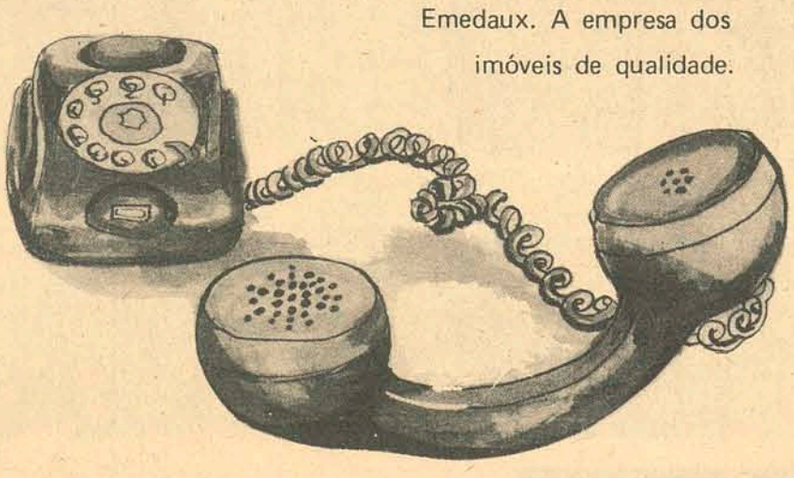

Importante: Preço fixo – o preço não é alterado por correção monetária durante a construção. Isenção da taxa de crédito – Se você preferir financiamento do S.F.H., a Emedaux paga a taxa de abertura de crédito.

public

EMEDAUX
ED. CENTRO EXECUTIVO MIGUEL DAUX
RUA ANITA GARIBALDI, ESQ. SALDANHA MARINHO 6º E 7º ANDAR FONES: 3164, 4716 E 4604 – FLORIANÓPOLIS SC

vendas: na obra que tem plantão permanente das 14 às 21 horas ou pelos fones 3164 ou 4604

FINANCIAMENTO BANESTADO - CRÉDITO IMOBILIÁRIO S/A

Acervo: Biblioteca Pública SC - Hemeroteca Digital Catarinense

Mulher/73

Marisa Ramos

Moda jovem

A CASA PORTO *sugere para os brotos, uma calça em malha de lã em tom caramelo e japona acolchoada, com detalhes em grega e acabamento em pele branca. Capuz para os dias chuvosos.*

Para a garota eis um conjunto em malha de lã vermelho, com pespontos em branco. A calça é simples, de boca larga. Jaqueta com ziper grande na frente, e toda pespontada. Blusa cacharel branca por baixo. É da coleção outono-inverno da **CASA PORTO.**

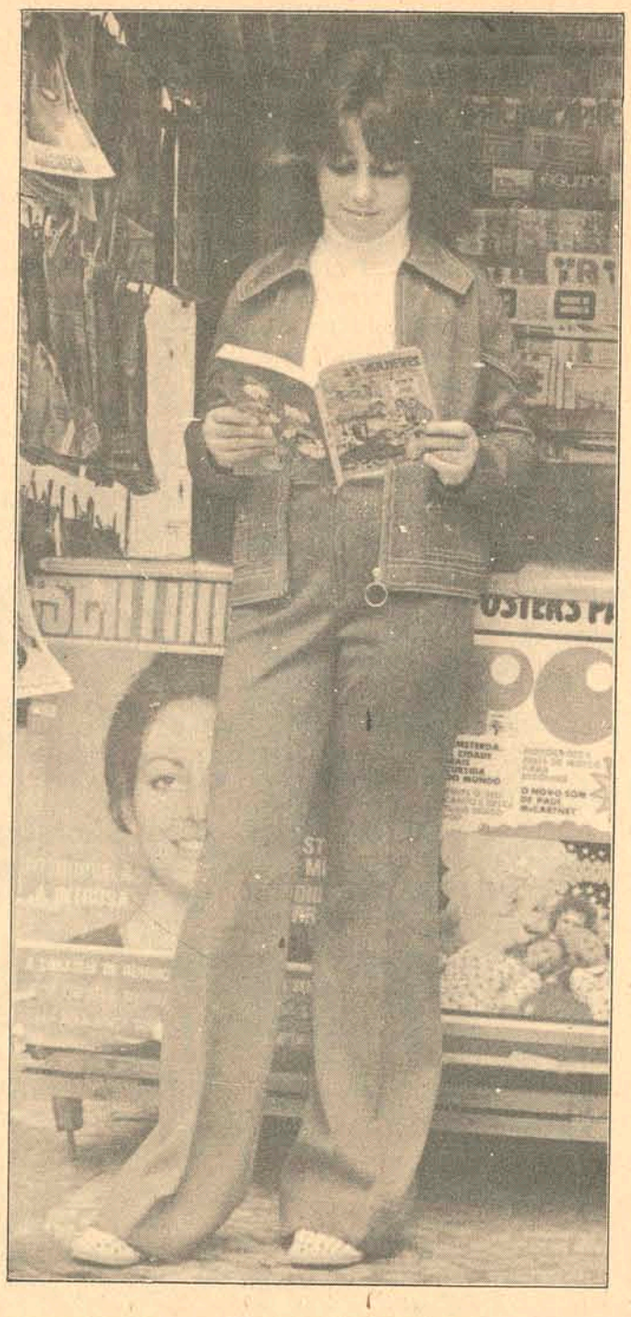

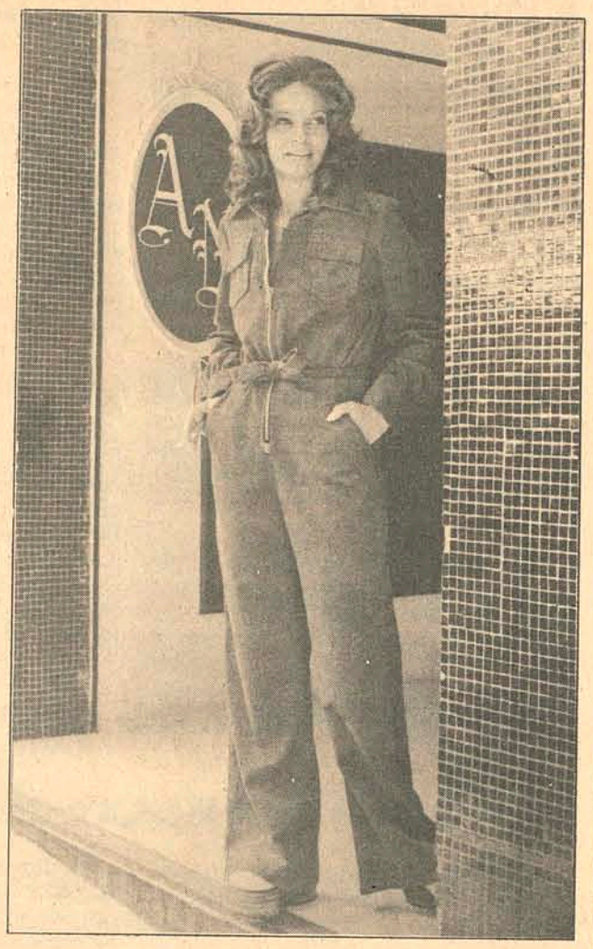

Macacão em veludo grosso, cotelê, na cor vermelha. Bolsos chapados e ziper vermelho e branco na frente. O cinto, amarrado com laço, é do mesmo tecido. É sugestão de **ART–NOUVEU,** *à rua Jerônimo Coelho.*

JOCA'S, *butique recém-inaugurada, sugere sua moda jovem: calça preta, com pernas largas e recortes laterais. A blusa, com muita bossa, é em malha de lã, com listras coloridas e gola que pode ser usada como rolê ou como capuz.*

O EDIFÍCIO ITAPOÃ VAI SER ENTREGUE DOIS MESES ANTES DO PRAZO. É UMA TRANQUILIDADE SER CLIENTE DA ALLIANÇA.

a.s.propague

O prazo de entrega do Itapoã estava previsto para outubro. A Alliança conseguiu superar-se e o edifício já se encontra em fase de acabamento. Está quase tudo pronto, no mais tardar em agosto as chaves serão entregues aos respectivos e felizes proprietários.

Com amplos apartamentos de dois ou três quartos, o Itapoã parece uma enorme mansão em estilo colonial.

Lembra aquelas aristocráticas casas grandes coloniais, privilégio das melhores e mais tradicionais famílias brasileiras.

Para sua alegria a Alliança agora está colocando à venda as últimas unidades do Itapoã.

Não vai ser preciso esperar muito para mudar-se e morar em Itaguaçú com muito estilo.

apartamento

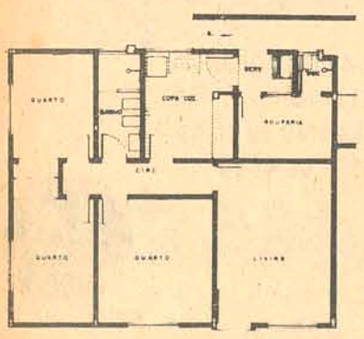

localização

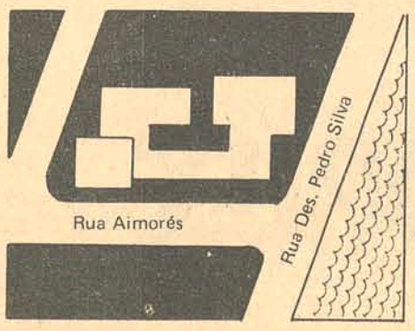

ALLIANÇA
construtora alliança ltda
Fúlvio Aducci, 930

Informações e Vendas:
S. SIMAS
Empreendimentos Imobiliários

Rua Felipe Schmidt, 51 – Fone 2979 CRCI No. 2657

Testados nas pistas de corrida de todo o mundo, os pneus Firestone vão para o seu carro prontos pra tudo. Firestone tem garra. Para o asfalto. Para o chão batido, o cascalho ou a lama escorregadia. Na cidade ou na estrada, vá confiante. Vá com Firestone.

Acervo: Biblioteca Pública SC - Hemeroteca Digital Catarinense

Western/ O Cinema americano por Excelência

Darci Costa

Gary Cooper, Grace Kelly, Lloyd Briges: **Matar ou Morrer** *(High Noon) Fred Zinnemann*

Jean Arthur e Alan Ladd: **Os Brutos Também Amam** *(Shane) de George Stevens*

Em 1950, **Flechas de Fogo** (Broken Arrow) de Delmer Daves reabilitou o índio, mostrando-o pela 1a. vez, com uma raça digna, vítima de vilões brancos. A década de 50 é também especial para o western, marcada por 3 filmes que impressionaram, não apenas pela qualidade em si mesmo, como também, porque abriram novas sendas no Oeste: **O Matador** (The Gunfighter) de Henry King, **Matar ou Morrer** (High Noon) de Fred Zinnemann e **Os Brutos Também Amam** (Shane) de George Stevens. Brilharam também nessa década: o ciclo de westerns de **Anthony Mann**, com **James Stewart** e o ciclo de **Budd Boetticher**, com Randolph Scott, dos quais nos ocuparemos a adiante. Hoje dispensaremos especial atenção ao filme de Fred Zinnemann, **Matar ou Morrer**, de 1952. Com roteiro de Carl Foreman, o filme produzido por **Stanley Kramer** transformou-se em autêntico marco, tal a força de sua narrativa; o western aproximou-se da tragédia grega, ilustrando com precisão impressionante, o drama do sheriff vivido por **Gary Cooper** e a covardia da coletividade amedrontada, ante a chegada de um bandoleiro. Nem mesmo **Stagecoach**, de John Ford, exerceu tanta influência de transformação na estrutura do western, quanto o filme de Zinnemann: depois de 1952, a moda passou a ser a narrativa ríspida e psicologicamente densa, entre as ruas das casas de madeira. A realização de **High Noon** tem, nos bastidores, uma série de implicações políticas, que são praticamente desconhecidas do grande público. Este sabe que o filme proporcionou um Oscar de interpretação a **Gary Cooper** e sabe, também, que uma cópia dele, ao lado de **Noites de Circo**, de Ingmar Bergman, foi colocado numa cápsula do tempo, sob a feira mundial de New York, em 1964. O roteirista **Carl Foreman**, hoje produtor radicado no cinema inglês, em recentes declarações à imprensa, revelou segredos dos bastidores deste filme famoso que, para muitos, é o melhor western que o cinema já realizou. Foreman trabalhou em Hollywood durante algum tempo para a equipe de **StanleyKramer** produtor oficial de High Noon) e figurou na lista negra da Comissão de Atividades Antiamericanas do Senado, por suas idéias esquerdistas. Hoje, em situação privilegiada na Inglaterra (é um dos diretores do British Film Institute) Foreman fala sem medo, a respeito da época amarga do Maccarthysmo e lembra que **Matar ou Morrer**, longe de ser um simpls western de aventuras, é uma verdadeira parábola política, de um determinado momento da sociedade americana–. "Em High Noon, como em **Espíritos Indômitos, Clamor Humano, O Invencível** e **A Chave**, tratei do meu tema predileto: **as relações do indivíduo com uma coletividade hostil, que o rodeia.** É um western político. Em princípio quiz fazer uma parábola sobre a ONU, mas logo os maccarmaccarthystas se voltaram para Hollyood. A caça às feiticeiras instalou um clima irrespirável de terror. O medo tomou de assalto a cidade. Resolvi mudar a história. Durante a realização fui, chamado perante a comissão e, de repente, me vi na mesma situação do sheriff Gary Cooper, sozinho nas ruas da cidade, desamparado. Meus amigos passaram a me evitar. Quando ia visitar alguém, mandavam dizer que a pessoa não estava em casa. Assim, apenas mudei o diálogo, para fazer **High Noon**. O **gunfighter** Frank Miller, que chega no trem, ao meio dia, tornou-se a própria comissão, isto é, o Senador Joe MacCarthy. "Informa-se que Foreman pretendia dirigir o filme, mas a United Artists não deixou. Outra informação, e que deve ser recebida com certa reserva, é a de que o produtor, **Stanley Kramer** não dava importância ao projeto. Carl Foreman teria ficado sozinho. "Eu passei a produtor e escolhi Fred Zinnemann, que queria dirigir um western, a qualquer preço. O papel principal foi escrito para Henry Fonda, mas ele estava preso a outros compromissos. Cooper também topou fazer sua parte por 25 milhões em vez de 100. Não pude recusar. Gary se comportou de maneira irrepreensível durante as filmagens. Ele era um homem íntegro, puro, uma criança grande, que não sabia o que fazer, quando teve de depor frente à Comissão. Cooper me ajudou muito. Eu não queria delatar meus colegas.

Por isso fui queimado. Estive no set de filmagem e dei plena liberdade a todos da equipe, para largarem o filme pelo meio, se a ligação com o meu nome pudesse prejudicá-los. Cooper me disse então: "Não queremos vê-lo preso. Precisamos de você e vamos ajudá-lo". Acrescenta ainda Foreman: "Depois foi a vez de Kramer me trair. Procurou Zinnemann para dizer que retomaria a produção da fita. Fred recusou, embora estivesse amedrontado com a situação geral, por ser estrangeiro. Kramer arriscou o mesmo com Cooper, mas este também não cedeu, frisando que abandonaria o filme caso eu fosse substituído. Produzi **Matar ou Morrer** até o fim, mas não figuro nos títulos como, produtor, porque o Sindicato dos Produtores não concordou. O roteiro apenas se esboçava, para outras situações que surgiram.

Fred Zinnemann, *o diretor de* **Matar Ou Morrer**

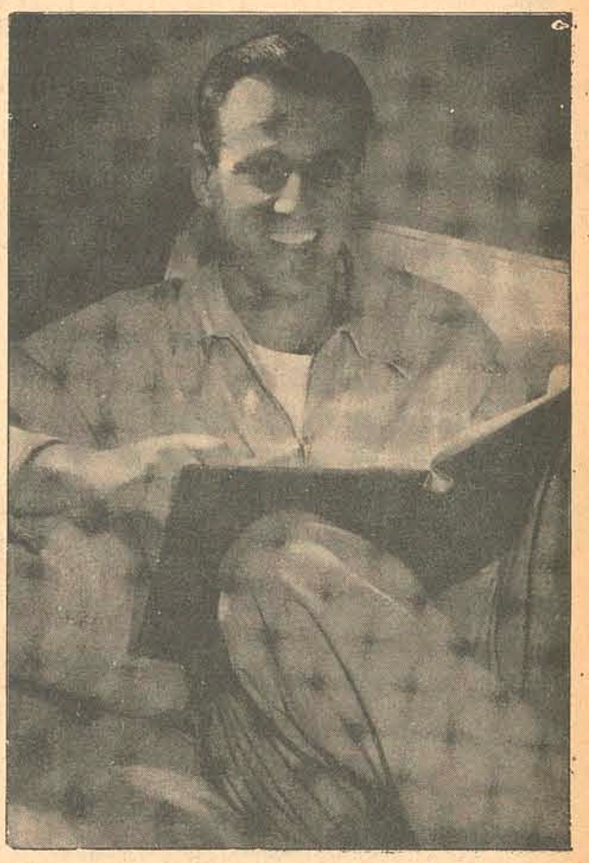

O produtor Stanley Kramer

Gregory Peck e Karl Malden: **O Matador** *(The Gunfighter) de Henry King*

O NOVO EDIFÍCIO APLUB É MAIS UMA PROVA DO PROGRESSO DE SANTA CATARINA.

E VICE-VERSA.

Santa Catarina está crescendo. A APLUB também. Tanto que está inaugurando as novas instalações de sua sede em Florianópolis no moderno edifício APLUB, à Rua dos Ilhéus, n.º 8.

Mais uma prova da confiança que nós depositamos neste Estado. E a certeza de que poderemos atendê-lo cada vez melhor, estendendo a proteção APLUB a você e a todos os seus.

APLUB
Associação dos Profissionais Liberais Universitários do Brasil

F.&B.A.LEVY

REPÚBLICA FEDERATIVA DO BRASIL
MINISTÉRIO DA AGRICULTURA
COORDENAÇÃO DO COMBATE À FEBRE AFTOSA

TOMADA DE PREÇOS 1/73

AVISO 3º

A COMISSÃO DE LICITAÇÕES INTERNACIONAIS TORNA PÚBLICO QUE ÀS NOVE HORAS DO DIA QUATORZE DE JUNHO DE HUM MIL NOVECENTOS E SETENTA E TRÊS SERÃO RECEBIDAS PROPOSTAS PARA A AQUISIÇÃO DE CINCO MIL SERINGAS DE FUNCIONAMENTO AUTOMÁTICO E DUZENTAS E CINCOENTA MIL CÁPSULAS PARA ENVASAMENTO DE VACINAS. O MATERIAL SERÁ FINANCIADO COM RECURSOS DO BANCO INTERAMERICANO (BID) CONFORME CONTRATO 262/SF/BR CELEBRADO EM PRIMEIRO DE DEZEMBRO DE HUM MIL NOVECENTOS E SETENTA. AS PROPOSTAS SERÃO RECEBIDAS NO AUDITÓRIO DO MINISTÉRIO DA AGRICULTURA, SOBRELOJA DO BLOCO OITO, ESPLANADA DOS MINISTÉRIOS, BRASÍLIA, DISTRITO FEDERAL. O EDITAL ENCONTRA–SE PUBLICADO NO DIÁRIO OFICIAL DA UNIÃO DO DIA VINTE E OITO DE MAIO DE HUM MIL NOVECENTOS E SETENTA E TRÊS, PÁGINAS Nos. 5141/5142.

JOAQUIM PINTO DE OLIVEIRA
PRESIDENTE DA COMISSÃO

MINISTÉRIO DA AGRICULTURA

DIRETORIA ESTADUAL EM SANTA CATARINA

Grupo Executivo de Administração - Seção do Material

TOMADA DE PREÇOS Nº 03/73

AVISO

A Comissão de Licitação constituída pelas Portarias nos. 003 de 09 de janeiro de 1.973 e 009 de 12 de fevereiro de 1.973, do Diretor Estadual do Ministério da Agricultura em Santa Catarina, torna público, para conhecimento dos interessados, que, no dia 25 de junho do corrente exercício, às 14 (quatorze) horas, receberá propostas de firmas habilitadas preliminarmente (§ 3o. do artigo 127 e artigo 131 do Decreto–Lei no. 200, de 25/02/67) para fornecimento de material, de acordo com o edital afixado no Grupo Executivo de Administração, situado à rua Lacerda Coutinho no. 8, nesta cidade, onde serão prestados os esclarecimentos necessários

Florianópolis, 06 de junho de 1.973
Appio Fontanella
Presidente da Comissão

Acervo: Biblioteca Pública SC - Hemeroteca Digital Catarinense

EDEN - ADMINISTRAÇÃO E COMÉRCIO DE IMÓVEIS LTDA.

Rua Nunes Machado, 14 – Salas 93/95 – Fones 4141/3950/2481

DEPARTAMENTO DE VENDAS – CRECI 6269

AGRONÔMICA – EXCELENTE RESIDÊNCIA
Vende na Rua Aristides Lobo, excelente residência em construção. Entrega em 180 dias. Pavimento térreo: um enorme living, copa/cozinha, lavabo social, depencência de empregada, lavanderia,churrasqueira, garagem para dois automóveis. Pavimento superior: quatro quartos, sendo dois com banheiros privativos e armários embutidos, banheiro, biblioteca. Esmerado acabamento. Aceita imóvel de menor valor e financia o saldo a longo prazo.

CENTRO – SALAS PARA ESCRITÓRIO
Vende na Rua Anita Garibaldi, duas salas com 46m2 cada uma. Fase final de construção. Entrega em 60 dias. Aceita imóvel de menor valor e financia o saldo a longo prazo.

ESTREITO – PALACETE ANTIGO
Vende na Rua Santos Saraiva, um palacete antigo. Bom estado de conservação. Três quartos, garagem e demais dependências. Construído em terreno de 1.056m2. Totalmente financiado.

ITAGUAÇU – MODERNO APARTAMENTO
Vende um excelente apartamento com 168m2. Pronto para ser habitado. Três quartos, living, copa, cozinha, banheiros com azulejos coloridos e decorados até o teto, área de serviço e garagem. Aceita imóvel de menor valor e financia o saldo a longo prazo.

CENTRO – APARTAMENTO
Vende na Rua Durval Melquíades de Souza (Chácara de Espanha), um ótimo apartamento. Dois quartos, living, hall, copa/cozinha, banheiro, área de serviço e dependência completa de empregada. Aceita imóvel de menor valor e financia o saldo a longo prazo.

RUA RAUL MACHADO – EXCELENTE RESIDÊNCIA
Vende na Rua Raul Machado uma ótima residência de alvenaria. Três quartos, ampla sala, copa/cozinha, banheiro social e garagem. Nos fundos, também em alvenaria, dois quartos, dispensa e cozinha. Terreno de 12m x 27m. Aceita imóvel de menor valor e financia o saldo a longo prazo.

RUA TROMPOWSKI – MODERNO APARTAMENTO
Vende um excelente apartamento. Suite de casal com ar condicionado e cofre embutido, dois quartos, living, copa/cozinha, banheiro social, dependência de empregada, garagem e piscina. Aquecimento a gás e salão de festas. Aceita imóvel de menor valor e financia o saldo a longo prazo.

ALAMEDA ADOLPHO KONDER – TERRENO
Vende um terreno com uma área de 440m2. Aceita imóvel de menor valor e financia o saldo a longo prazo.

JURERÊ – TERRENO
Vende excelente lote com 450m2, situado no Loteamento "Praia do Forte". Totalmente financiado.

AGRONÔMICA – TERRENO
Vende na Aristides Lobo, ótimo terreno para construção residencial com 260m2. Totalmente financiado.

ESTREITO – APARTAMENTO MOBILIADO
Vende na Rua Fúlvio Aducci. Finamente mobiliado com bom gosto. Dois quartos, living grande, copa/cozinha, área de serviço, banheiro. Aceita imóvel de menor valor e financia o saldo a longo prazo.

STODIECK – MODERNO PALACETE
Vende moderno palacete em construção. Local maravilhoso. Entrega em 180 dias. Uma suite com banheiro privativo e sacada, três quartos com banheiro e sacada, armários embutidos, sala de estar íntima, amplo living, sala de jantar, hall, lavabo, escritório, copa/cozinha, ampla dispensa, grande área de serviço, lavanderia, dependência completa de empregada, play ground, garagem para três automóveis, sistema de aquecimento a gás em todas as dependências, vidros fume e pintura sobre massa corrida. Esmerado acabamento. Aceita imóvel de menor valor e financia o saldo a longo prazo.

RUA MINISTRO RIBEIRO DA COSTA – RESIDÊNCIA
Vende residência de alvenaria e madeira. Três quartos, banheiro, living grande, copa/cozinha, inclusive garagem e churrasqueira. Atualmente rende aluguel de Cr$ 600,00. Entrega em 90 dias. Aceita imóvel de menor valor e financia o saldo a longo prazo.

CANASVIEIRAS – TERRENO
Vende perto do Country Club, ótimo terreno com uma área de aproximadamente 700m2. Totalmente financiado.

CENTRO – EXCELENTE RESIDÊNCIA
Vende à Rua Padre Roma, uma excelente residência. Pavimento térreo: quatro quartos, três banheiros, copa, cozinha, sala de jantar, sala de estar, garagem, lavanderia, dependência completa de empregada. Pavimento superior: salão de festas e terraço. Aceita imóvel de menor valor e financia o saldo a longo prazo.

ITAJAÍ – VILA RESIDENCIAL
Vende à Rua Olímpio de Miranda Júnior, vila residencial antiga. Três quartos, amplo living, hall social, dois banheiros, copa grande, cozinha, sala íntima, varanda; escritório, biblioteca e garagem grande. Ótimo terreno para incorporação. Totalmente financiado.

RIO TAVARES – EXCELENTE TERRENO
Vende na Estrada Geral de Rio Tavares, excelente terreno para chácara com uma área de 26.000 m2. Totalmente financiado.

ESTREITO – TERRENO PARA CONSTRUÇÃO INDUSTRIAL
Vende à Rua Santos Saraiva, junto a Florisa Automóveis S.A., um terreno de 24 metros de frente para a Rua Santos Saraiva e 44 metros de fundos. Ótimo para construção industrial, comercial ou supermercado. Totalmente financiado.

BALNEÁRIO DE CAMBORIÚ – TERRENO
Vende à Rua 3.100, um terreno com 10 metros de frente com 57 metros de fundos. Totalmente financiado.

VENDE-SE

EM TUBARÃO
CASAS
Ótima residência à Rua Bernadino A. Teixeira Cr$ 38.000,00
Excelente casa em Oficinas Cr$ 46.000,00
Residência próxima a Faculdade Cr$ 27.000,00
Casa à Rua Vereador Adolfo Machado (barbada) Cr$ 45.000,00 – Financ.
Casa com dois pavimentos (comercial e residencial), próximo ao Campo do H. Luz Cr$ 80.000,00
Casa perto a CATEDRAL (excelente) Cr$ 70.000,00
Casa Vila Moema Local explêndido por Cr$ 65.000,00
Casa à Rua Vereador Adolfo Machado Cr$ 70.000,00
Casa à Rua Lauro Müller Financ. Entrada Cr$ 15.000,00
Ótima casa de madeira próxima a Souza Cruz Cr$ 25.000,00.

ALUGUÉIS
Casa aluga-se Cr$ 35,00 – 4 quartos
Aluga-se à Rua Felipe Schmidt uma casa Cr$ 550,00
Ótima casa à margem esquerda Cr$ 750,00
Aluga-se ótima residência à Rua Vereador Adolfo Machado Cr$ 600,00
Salas para escritórios à Rua Lauro Müller – centro – 1 salário mínimo.

TERRENOS
Rua Marcolino Cabral (barbada)
Terreno Rua Lauro Müller Cr$ 5.500,00
Terreno à Rua Uruguai, esquina com Marcolino Martins Cabral (barbada)
6 lotes próx. Ginásio Indust. cada 5.000,00 (barbada)
Na Rua Altamiro Guimarães medindo 22mx50m (barbada)
Terreno de esquina na Avenida Expedicionário Cr$ 16.000,00
Terreno (barbada) ao lado da Catedral.
Terrenos na BR101, próximos ao trevo.
Terrenos na Vila Moema em rua calçada e com esgoto Cr$ 15.000,00
Loteamentos em vários pontos da Cidade com financiamento até 36 meses.

PREDIBENS IMOBILIÁRIA Ltda.
Rua São Manoel – Ao lado Cine Vitória – Fone 1042 – Tubarão

Brognoli IMÓVEIS

CRCI 1950 ADMINISTRAÇÃO E VENDAS

rua josé candido da silva nº 721 – estreito
rua nunes machado nº 17 – 1º andar – centro
fones 6616 – proprietários – 6462 – locatários

VENDE

542 – Apartamento Edifício Arthur - quarto e sala conjugados, armários embutidos, banheiro, cozinha. Excelente acabamento. Preço Cr$ 40.000,00 podendo ser financiado. CENTRO.
551 – Casa de alvenaria em Itaguaçu - 2 quartos, sala, cozinha, banheiro, entrada para carro, ótimo acabamento. Preço Cr$ 45.000,00. COQUEIROS.
526 – Casa de madeira rua Castro Alves - 3 quartos, sala, copa, cozinha, banheiro. Preço Cr$ 30.000,00. CAMPINAS.
556 – Casa de madeira rua Mattos Areas - 3 quartos, sala, banheiro, cozinha grande. Preço Cr$ 45.000,00 a combinar. ESTREITO.
468 – Casa de alvenaria rua Waldemar Ouriques - 2 quartos, sala, copa, cozinha, banheiro e garagem. Preço Cr$ 70.000,00 a combinar. CAPOEIRAS.
539 – Terreno medindo 19x22 rua Santos Saraiva esquina com Servidão Julião. Preço Cr$ 27.000,00 próprio para a construção de um prédio. CAPOEIRAS.
550 – Terreno medindo 476m2 rua Antonieta de Barros esquina com Av. S. Catarina, próprio para residência. Preço Cr$ 54.000,00. ESTREITO.
563 – Casa antiga, esquina rua Santos Saraiva com Odilon Galloti. Preço Cr$ 55.000,00. Ponto Comercial. CAPOEIRAS.
555 – Terreno medindo 14x26 rua Antônio Gomes, próximo ao ginásio Aderbal Ramos, totalmente plano. Preço Cr$ 32.000,00 à vista. ESTREITO.
444 – Terreno rua Odilon Galloti com 1.500m2 registrado na Prefeitura em 5 lotes de 300m2. Preço Cr$ 55.000,00. CAPOEIRAS.

ALUGA

68 – Pr. Pereira Oliveira - casa com 19 peças - própria para repartições, clínicas, ou empresas de grande porte. Cr$ 4.800,00.
298 – Rua Osvaldo Cruz 551 - com 3 quartos, sala, copa, cozinha, banheiro, varanda e área de serviços – Cr$ 650,00.

PADARIA E LANCHONETE VENDE–SE

Vende-se uma Padaria e Lanchonete situada à Avenida Mauro Ramos, 170.
Tratar no local

APTO. EM CAMBORIU

Vendo um apto. no Edifício Verde Mar, com 3 quartos, cozinha, banheiro, living, área e área de serviço e uma vaga de garagem individual. Ótima oportunidade.
Preço 85.000,00
Tratar c/GASTÃO FONES 4604 e 3164.

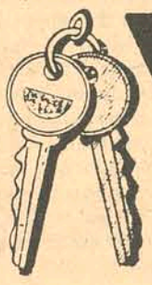

CHAVES
Em 5 minutos

CONFECCIONA–SE QUALQUER TIPO DE CHAVES FARACO – Rua Francisco Tolentino N. 46.

CLUBE RECREATIVO 6 DE JANEIRO

Rua Prof. João José de Souza Cabral, 147 – Estreito.

PROPOSTAS

Tendo sido inaugurada sua nova sede social, a Diretoria do Clube Recreativo 6 de Janeiro estará apreciando as propostas das pessoas ou empresas que desejarem explorar os serviços de bar e restaurante, de 4 a 20 de junho. Maiores exclarecimentos na Secretaria do Clube.
A Diretoria

CONVITE

JOÃO OCAMPO MORÉ

Os familiares do saudoso JOÃO OCAMPO MORÉ, convidam aos parentes e pessoas amigas para missa em sufrágio de sua bondosa alma, a realizar-se no dia 14, quinta-feira, às 18:15 horas, na Catedral Metropolitana.

Antecipadamente agradece a todos que comparecerem a mais este ato de fé cristã.

VENDE–SE CASA

de material, localizada na Praia das Palmeiras – Coqueiros, em recanto de rara beleza. Tem dez peças, inclusive quatro dormitórios, com terreno de 1.000m2. Tratar à rua Padre Roma, 90.

MAGNÍFICA VIVENDA FRENTE PARA A PRAIA

Vendo no Continente. Area construída 440m2, terreno mais de 1.000m2, térrea, 3 amplas salas, 3 grandes quartos, sendo 1 apartamento privativo com banheiro, vestiário e hall, mais 2 banheiros, terraços, pátio interno, garagem para 2 carros, 2 quartos e dependências de empregadas, dispensa e churrasqueira.
Informações pelos Tel. 4302 e 6654.

LOTE EM COQUEIROS

Vendo um magnífico lote de 24 de frente por 40 m de fundos, próprio para construção de grande residência, à rua Almirante Tamandaré.
Preço Cr$ 35.000,00
Tratar c/GASTÃO FONES 4604 e 3164.

VENDE-SE

Apartamento no.12, Edf. GAIVOTA, em Itaguaçu, c/3 quartos, copa, cozinha, banheiro, living, área de serviço e garagem – Cr$ 116.800,00. 86.000,00 em até 20 anos e saldo a combinar c/ pequena entrada.
Tratar com Sr. GASTÃO, fones 4604 e 3164

S. SIMAS EMPREENDIMENTOS IMOBILIÁRIOS

RUA FELIPE SCHMIDT, 51 – SALA 1 – FONE 2979
SCESC No. 150

Informa aos interessados, a relação dos imóveis sob a sua responsabilidade e que estão a venda nos diversos bairros desta Capital.

APARTAMENTO CENTRO
Belíssimo apartamento com 3 quartos, copa-cozinha, dep. de empregada completo, 2 banheiros sociais, área de serviço, sacada e bela vista panorâmica. Preço: Cr$ 140.000,00 a combinar. Ref. 062.
Apartamento no centro com 1 quarto com armário imbutido, banheiro social, cozinha, área de serviço e dep. de empregada. Preço: Cr$ 50.000,00 a combinar. Ref. 029.
Apartamento no centro com 3 amplos quartos, sala, copa-cozinha, dep. de empregada completo, área de serviço c/janela de alumínio, playground, sala de festa e garagem. Preço: Cr$ 135.000,00. Ref. 043.
Apartamento amplo com 2 quartos, sala, cozinha, banheiro, área de serviço, com um armário imbutido no quarto de casal. Preço: CR$ 70.000,00. Ref. 152.

CASA CENTRO
Belíssima casa com 6 quartos, sala, sala de jantar, cozinha, dispensa, 1 banheiro. Com 2 pavimentos, com área de 187m2, o terreno medindo 9,05m de frente e 30m de fundos, com área de 285m2.
Preço: Cr$ 200.000,00.
Casa no centro com 1 sala, 1 corredor grande, 1 copa, cozinha, banheiro. Área construída: 70m2. Preço: Cr$ 50.000,00. Ref. 101

Belíssima residência em Capoeiras, toda em alvenaria, com 4 amplos dormitórios, 3 banheiros, sendo privado o do dormitório do casal, 2 salas, 1 copa, 2 cozinhas e garagem. Toda em azulejo decorado até o teto, na cozinha e no banheiro. Totalmente murada. Ref. 153.

Dr. PAULO ARLINDO PHILIPPI
OUVIDOS-NARIZ-GARGANTA

Residência Médica (2 anos) na Clínica Prof. José Kós – Rio de Janeiro.
Curso de especialização na Pontifícia Universidade Católica do Rio de Janeiro – GB.
Cirurgia de Surdez e Otite Crônica.
Diagnóstico de surdez na criança e no adulto.
VERTIGENS E TONTURAS.
Cons. Hospital Celso Ramos – Fone 3899 – 412
Diariamente das 16,00 às 19,00 horas.

APARTAMENTO CENTRAL ALUGA–SE

Apto. 1002, Edifício Jorge Daux, 3 quartos, demais dependências, inclusive para empregada.
Informações: fone 41-36 e na portaria do Edifício.

APTO. ALUGA–SE

Aluga-se o apartamento 403 – 4o. andar – Edf. Jorge Daux, defronte Teatro. Dois quartos, duas salas, instalações completas. Tratar à rua Vitor Meirelles, 28 – 2a., 4a. e 6a. das 15 às 18 horas.

SALAS PARA ALUGUEL

Alugo salas no Edifício Dias Velho, à rua Felipe Schmidt, de diversos tamanhos.
Tratar na Casa Lúcia, à rua Conselheiro Mafra, no. 68.

LOTES EM COQUEIROS

Vendemos diversos no prolongamento da Rua Pascoal Simone. Tratar pelo fone 6502.

STA. MONICA OPORTUNIDADE

3 lotes no Jardim Sta. Mônica na melhor localização do loteamento
Preço 12.000,00 cada.
Tratar c/GASTÃO FONES 4604 e 3164.

LOTES NA TRINDADE

Vendemos Diversos, na parte alta da Trindade (Trav. Belarmino Correa). Tratar fone 6502.

JUIZO DE DIREITO DA COMARCA DE PALHOÇA
EDITAL

O Doutor Aulo Sanford de Vasconcellos, Juiz de Direito Substituto da Comarca de Palhoça, do Estado de Santa Catarina, na forma da lei, etc...

Faz saber aos que o presente edital de 1a. praça virem, ou dele conhecimento tiverem, com o prazo de dez (10) dias, que o porteiro dos auditórios deste Juízo, trará a público pregão de venda e arrematação no dia 20-06-1973, às 14 horas, em frente ao Edifício do Forum, à rua Coronel Bernardino Machado, s/n. desta cidade, o bem abaixo discriminado penhorado a Ari Scheidt, na ação executiva no. 2.445, que lhe move Celso Carlos Peluso, oriunda da Comarca de Bom Retiro, que é o seguinte: Um trator marca Hannemag, K-55, ano 1955, em relativo estado de conservação, que se encontra na propriedade da viúva – Sra. Felícia Schütz, em Taquaras, avaliado por Cr$ 16.000,00. E assim será o dito bem arrematado a quem mais der e maior lance oferecer, além do preço da avaliação, no dia, hora e local acima mencionados. E para conhecimento público, se passou o presente edital, que será afixado no local do costume e publicado na forma da lei. Dado e passado nesta cidade e Comarca de Palhoça, aos 7 dias do mês de maio do ano de 1973, Eu, Danilo Malagoli, Escrivão em Exercício, o fiz datilografar e subscrevo. (Ass.) Aulo Sanford de Vasconcellos, Juiz de Direito Substituto. Está conforme o edital original que afixei no local do costume, ao qual me reporto e dou fé. Data supra.

Danilo Malagoli – Escrivão em exercício.

CARTEIRA EXTRAVIADA

Foi perdida a Carteira Nacional de Habilitação, categoria Profissional, pertencente ao sr. Jacinto José Martins.

CERTIFICADO EXTRAVIADO

Foi perdido o Certificado de Propriedade do veículo marca Renaux-Gordini, ano 1963, Placas AA-2931, motor no. 319719, pertencente ao sr. Clésio Marques.

CARTEIRA EXTRAVIADA

FOI EXTRAVIADA A CARTEIRA NACIONAL DE HABILITAÇÃO CATEGORIA PROFISSIONAL No. 83.000, AUTOMÓVEIS E CAMINHÕES PERTENCENTE À DALTON LUIZ PEREIRA.

DECLARAÇÃO

O abaixo assinado senhor PAULO BITTENCOURT, declara que extraviou o Certificado de Registro de sua motoneta, marca LI-150, ano de fabricação 1966, motor no. 84.244, chassis no. 31577, com 6.5 HP, de cor gelo vermelha metálica, capacidade para 2 passageiros, de placa CR-058.

Criciúma, 07 de junho de 1973

Dr. MURILLO MOTTA

MÉDICO
Ginecologia – Obstetricia
Doenças das Mamas
Consultório:
Rua Jerônimo Coelho, 359 – s/32
17 horas – Telefone 4474

APLICADORES MASSA CORRIDA

Precisam-se com pratica

Rua Deodoro nº 22 - 2º and.

CANASVIEIRAS

Vendo um lote em cachoeira do Bom Jesus, em Canasvieiras, de frente para o mar.
Preço 15.000,00 a vista
Tratar c/ GASTÃO fones 4604 e 3164.

APARTAMENTO DE ALTA CLASSE

Vende-se 1 apartamento no. 18 no CONDOMÍNIO CALIFÓRNIA, situado na Av. Trompowsky, 60, com 220 m2 de área, contendo 2 salas, 3 dormitórios, escritório, 2 banheiros sociais, área de serviço, copa cozinha, dependência de empregada completa, garagem fechada; com 4 armários embutidos, 1 aparelho ar condicionado, cofre etc, todo decorado a gesso. Negócio urgente, sem intermediários tratar no local com o proprietário, ou pelo fone 4426 – no período da manhã ou a noite.
Preço: Cr$ 250.000,00, transfiro parte financiada pela Caixa Federal.

ESCOLA SANTA CATARINA
CORTE COSTURA.

CORTE, COSTURA E BORDADO À MÁQUINA.
Aprendizagem relâmpago em 1 mês. Garantimos que na primeira aula o aluno faz um molde. Após mais algumas aulas estará em condições de fazer qualquer tipo de roupa para Homens, Senhoras ou crianças.
Mensalidade – 25,00 por mês.
Rua Felipe Schmidt 34 – Sala 1

APTO. NO CENTRO

Amplo apto. com 146m2, localizado na Rua Felipe Schmidt, com 3 quartos e demais dependências, podendo ser financiado.
Tratar com Sr. Antonio – Fone 4002 e 4050.

APTO. EM COQUEIROS

Vende-se um apartamento em Coqueiros, ótima localização, visão panorâmica, ainda sem habite-se, com 130m2, com 3 quartos, demais dependências e garagem, podendo se financiado.
Tratar com Sr. Antônio; Fones: 4002 e 4050.

CURSO ELEMENTAR "MENINO JESUS"
CGC 86.185.220/002
Reg. Secretaria de Educação no. 1.161

EDITAL DE CONVOCAÇÃO
Assembléia Geral Inaugural

Serão convocados todos os pais e professores do C.E. "Menino Jesus" para a Assembléia Inaugural de Associação de Pais e Professores, a se realizar no dia 13 de junho de 1973, 4a. feira, às 20,00 horas no Auditório do Centro Sócio Econômico, à Rua Almirante Alvin, 19, nesta Capital, constanto da seguinte ordem do dia.

ORDEM DO DIA
1 – Aprovação do Estatuto da Associação de Pais e Professores.
2 – Eleição da 1a. Diretoria.
3 – Posse da Diretoria Eleita.
NOTA: Maiores informações a respeito da Assembléia, constam no Mural da Escola.

Florianópolis, 08 de junho de 1973.
Ir. Maria Pauli
DIRETORA

Acervo: Biblioteca Pública SC - Hemeroteca Digital Catarinense

AUTOMÓVEIS

SIGA ESTA SETA. VOCÊ VAI ENCONTRAR O MELHOR FINANCIAMENTO E A MELHOR GARANTIA.

VEÍCULOS USADOS DE QUALIDADE

Departamento de Veículos Usados do seu Concessionário de Qualidade — CHEVROLET

HOEPCKE VEICULOS S/A

RUA CONSELHEIRO MAFRA, 28

FONE 31-17

Opala Luxo – Azul	1972
Opala Gran-Luxo – Azul C/Vinil	1971
Opala Luxo – Vermelho C/Vinil	1972
Opala Especial – Prata 3 marcha	1971
Opala Especial – Prata 4 marcha	1971
Opala Luxo – Azul	1971
Opala Especial – Branco	1970
Opala – Branco	1969
Fuscão – Laranja	1971
Fuscão – Azul Diamante	1972
Volks – Branco	1968
Volks Karmanghia – Vermelho	1967
Volks Kombi – Cinza	1970
Volks Kombi Luxo – Cinza 2 tons	1961
Corcel Cupê Luxo – Verde	1971
Corcel 4 Portas – Azul	1971
DKW – Vermelho	1967
Aero – Rosa	1962

Amauri VOLKSWAGEN

COMÉRCIO DE AUTOMÓVEIS

CHEVETE - Marron	O.K.
CORCEL CUPÊ LUXO - Amarelo Tarumã	O.K.
DODGE 1.800 - Verde Floresta	O.K.
CORCEL BELINA - Vermelho Cadmium	O.K.
FUSCÃO - Amarelo Safari	O.K.
CORCEL BELINA - Turquesa Tahiti	1972
TL 4 PORTAS - Verde Iguaçu	1972
FUSCA - Azul Diamante	70/71
FUSCA - Azul Diamante	70/71
TL LUXO – Azul Metálio	70/71
TL - Azul Diamante	70/71
KARMANN–GHIA - Azul Pavão	1971
VOLKS 4 portas - Vermelho Cereja	1970
VOLKS - Bege Claro	1969
CORCEL CUPÊ - Cinza Kilimanjaro	1970

POSSUÍMOS CARROS ZERO QUILÔMETRO DE QUALQUER MARCA

R. Gal. Gaspar Dutra, 90 – Estreito

Fones: 6632 e 6359

Florianópolis.

C. RAMOS S.A.

VEÍCULOS NOVOS

Possuímos toda linha VW nas diversas cores 73

REVENDEDORES AUTORIZADOS VOLKSWAGEN

R. João Pinto no. 9 – Rua Cel. Pedro Demoro no. 1466

Fone 3641 – Fpolis – 6381 – Estreito.

VEÍCULOS USADOS

TL.2. Vermelho Cereja	70/71.
Variant Bege claro	1.970.
Kombi Pérola	1.964.
Sedan 1.300 Grená	1.968.
Variant Branco Lotus	1.970.
Sedan 1.300 Branco Lotus	1.970.
Sedan 1.500 Azul diamante	1.972.
Sedan 1.500 Azul pavão	71/72.

FINANCIAMOS SEU VEÍCULO ATÉ 40 MESES

Kresa

KOERICH S.A.

Comércio de Automóveis

RUA ALMIRANTE LAMEGO, 190

REVENDEDOR AUTORIZADO VOLKSWAGEN

RELAÇÃO DOS VEÍCULOS USADOS À VENDA

Sedan 1300 Vermelho Montana	72
Sedan 1300 Branco Lotus	72
Sedan 1300 Bege Claro	71
Sedan 1300 Vermelho Cereja	70/71
Sedan 1300 Vermelho Cereja	70
Sedan 1300 Bege Claro	70
Sedan 1300 Azul Diamante	70
Sedan 1300 Branco Lotus	69
Sedan 1300 Verde Folha	69
Sedan 1300 Vermelho	69
Sedan 1300 Bege Claro	69
Sedan 1300 Pérola	68
Sedan 1300 Azul Pastel	68

FINANCIAMENTO ATÉ 40 MESES

CARIONI AUTOMÓVEIS

1 Corcel Azul	OK
1 Fusk 1500	OK
1 Fusk Amarelo	71/72
1 Fusk Bege	70
1 Fusk Branco	70
1 Corcel Cupê Luxo	70
1 Variant Vermelha	72
1 Variant Bege	70/71

AV. RIO BRANCO, 53

FONE 3966

A. Coelho

AUTOMÓVEIS COMPRA VENDA E TROCA

FORD CORCEL G.T. BRANCO C/FAIXAS	1973
FORD CORCEL VERMELHO METEORO	1969
FORD GALAXIE BEGE	1969
FORD GALAXIE 4 PORTAS CINZA	1967
DODGE DART VERDE FRONTEIRA	1971
DODGE DART 4 PORTAS AZUL METÁLICO	1970
CHEVROLETE OPALA 4 PORTAS AZUL	1970
CHEVROLETE OPALA BRANCO	1971
VOLKS. 1500 AZUL DIAMANTE	1971
VOLKS T.L. CUPÊ AZUL DIAMANTE	70/71
VARIANT BRANCO LOTUS	1971
VOLKS. 1300 VERDE FOLHA	1970
VOLKS. 1300 VERDE FOLHA	1970
VOLKS. 1300 VERMELHO CEREJA	1969
VOLKS. 1300 BRANCO LOTUS	1969
VOLKS. 1300 BRANCO LOTUS	1963
VOLKS. 1200 AZUL PASTEL	1960
DKW VEMAGETE CINZA METROPOL	1966

CRÉDITO IMEDIATO – TAXAS REDUZIDAS

ATENDEMOS EM DOIS ENDEREÇOS:

RUA FELIPE SCHMIDT, 85

RUA JOÃO PINTO, 40 FONES 2777 e 2765

DIPRONAL - Distribuidora de Produtos Nacionais Ltda

Ford

Volkswagen	1970/71
Volkswagen	1968
Volkswagen	1969
Corcel Cupê Std.	1971
Corcel 4 Portas Stand	1969
Corcel 4 Portas Stand	1970
Karmann Ghia	1969
Kombi Stand	1960
Fuscão 1500	1971
Kombi Stand	1970

Rua Felipe Schmidt, 60 – Fones 3321 e 2197

FLORIANÓPOLIS – SC

AUTO LOCADORA COELHO

EM FLORIANÓPOLIS,

ALUGUE UM CARRO E DIRIJA VOCÊ MESMO.

INFORMAÇÕES RESERVAS

RUA FELIPE SCHMIDT, 85

FONES 2777 ou 2765

JENDIROBA AUTOMÓVEIS LTDA.

R. Sandanha Marinho Esq. de João Pinto

FONES: 4673 – 2952

OPALA SS 4.100 OK	1973
CORCEL GT OK	1973
VARIANT OK	1973
VOLKS 1.500	1972
VOLKS 1.500	1971/72
TL 1.600	1971
VOLKS 1.300	1970
OPALA	1970
VOLKS	1968

FINANCIAMOS SEU VEÍCULO ATÉ 36 MESES

NÃO FECHAMOS PARA ALMOÇO

COMÉRCIO DE AUTOMÓVEIS, BARCOS

Financiamentos até 36 meses

Ford Florianópolis Veículos S.A. — FLORISA

Rua Santos Saraiva, 554 – Fones: 6345 e 6351

TODA LINHA DE VEÍCULOS NOVOS FORD

Cores a escolher, com garantia e amplo financiamento.

VEÍCULOS USADOS

Vendemos, trocamos e compramos todas as Marcas.

NOSSO DEPARTAMENTO DE VEÍCULOS USADOS OFERECE:

Veículos selecionados, revisados, equipados e com financiamento de acordo com suas posses.

Galaxie mecânico grená c/v. preto	1973
Galaxie LTD landau Hid. azul ipanema	1971
Galaxie LTD Hid. c/ar bordeaux	1969
Galaxie 500 mecânico vermelho	1969
Galaxie 500 mecânico bordeaux	1968
Corcel cupê branco	1972
Corcel sedan verde arlequim	1971
Corcel cupê vermelho cardeal	1971
Corcel cupê turquesa royal	1971
Corcel cupê azul c/v. preto	1970
Corcel cupê vermelho cardeal	1970
Corcel cupê verde paineira	1970
Corcel cupê stand cinza kilimadjara	1970
Corcel cupê vermelho meteoro	1970
Corcel sedan verde majorca	1969
Corcel cupê G.T. amarelo verniz	1969
Corcel sedan bege maringá	1969
Corcel cupê grená	1969
Corcel cupê branco c/v. preto	1969
Corcel sedan stand vermelho	1969
Corcel cupê verde	1969
Corcel cupê cinza	1969
Corcel sedan bege maringá	1969
Corcel sedan vermelho meteoro	1969
Corcel cupê luxo vermelho	1969
Corcel sedan bege	1969
Volks vermelho	1970
Volks variant azul	1970
Volks karmanghia T.C. vermelho montana	1970
Volks karmanghia branco lotus	1964
Volks kombi laranja	1969
Volks kombi azul pastel	1965
Volks kombi verde areia	1961
Volks pérola	1961
Rural willys verde sevilha, 4x4	1968
Rural willys vermelho c/branco, 4x2	1972
Rural willys verde c/branco, 4x2	1964
Aero willys bege maringá	1969
Jeep willys cinza grafite	1960
Pick-Up willys azul	1966
F–100 marrom cabine dupla	1962
F–350 carroceria térmica, amarela	1967
F–600 Gas. verde esmeralda	1962
Dodge 400 bege café	1969
Caminhão mercedes benz, azul	1957
DKW vemaguet verde arlequim	1965
JK borgonha com preto	1968
Chevrolet opala, 4 portas, verde	1972
Chevrolet veraneio turquesa real	1967

Agora, já em pleno funcionamento na FLORISA, O CONSÓRCIO NACIONAL FORD.

Participe também você do segundo grupo.

meyer — VEÍCULOS USADOS — Alta Qualidade

Dodge Charger RT, Boreal	1971
Dodge Dart 4 portas, direção Hidrául.	1972
Dodge Dart 4 portas	1970
Dodge Dart 4 portas	1970
Dodge Dart 2 portas	1971
Opala Luxo	1970
Opala Especial	1971
Opala Luxo	1971
Gálaxie	1970
Variant	1970
Volkswagen 1500	1971

Telefone – 6389 e 6393

FINANCIAMOS ATÉ 36 MESES

VEÍCULOS USADOS

VALDIR AUTOMÓVEIS LTDA.

Brevemente em novo endereço

Av. Osmar Cunha, 20

Tel. 4739

ao lado do Posto Holiday

ARCO-IRIS AUTOMÓVEIS

Rua Fúlvio Aducci 690 ao lado do Banco do Rio Grande do Sul

Volks 70/71	azul
Volks 70	azul
Variant 70/71	vermelha
Kombi 69	cinza
Corcel 69 - 4 portas	branco
Variant	amarela perilo
Corcel Cupê 69	vermelho
Volks 66	branco
Volks 68	branco
Opala	70

PROFISSIONAIS

DR. SERGIO DE CARVALHO

Endocrinologia

Curso de especialização pela Pontifícia Universidade Católica do Rio de Janeiro.

Residência Médica (2 anos) no Instituto Estadual de Diabetes e Endocrinologia – GB.

OBESIDADE – MAGREZA – DIABETES

TIREÓIDE – ESTERILIDADE E INFERTILIDADE

CRESCIMENTO E DESENVOLVIMENTO

(Baixa Estatura)

Consultório: Rua Jerônimo Coelho, 359 – s/15 – Ed. da Associação Catarinense de Medicina – Fone 2575 – Diariamente a partir das 14,00 horas – Florianópolis.

DR. ANTÔNIO SANTAELLA

Professor de Psiquiatria da Faculdade de Medicina

Problemática Psíquica Neuroses

DOENÇAS MENTAIS

Consultório: Ed. Associação Catarinense de Medicina

Sala 12 – Fone 22 08 – Rua Jerônimo Coelho, 358

– Florianópolis –

DR. OSWALDO KERSTEN

Professor Assistente de Cirurgia da UFSC

Membro do Colégio Brasileiro de Cirurgiões

CLÍNICA E CIRURGIA DO APARELHO DIGESTIVO

CIRURGIA GERAL

Consultório: Rua Tiradentes, 26 – Tel.: 2131

Diariamente das 16 às 18 horas

Residência: Rua Almirante Alvim, 28 – Tel.: 2131

DR. ROBERTO MOREIRA AMORIM

DOENÇAS DA PELE

Das Unhas – Do Couro Cabeludo – Micose – Alergia

Tratamento de Acne Pela Neve Carbônica "Peeling"

DEPILAÇÃO

Ex-Estagiário do Hospital das Clínicas da Universidade de São Paulo.

CONSULTAS: Diariamente, a partir das 15 horas.

CONSULTÓRIO: R. Jerônimo Coelho, 359 – Ed. ACM 5o. andar – sala 53 – fone 4438.

DR. RAUL CHEREM FILHO

Clínica Médica – reumatismos. Consultório Hospital Celso Ramos. Atende diariamente das 12,30 às 16,00 horas.

DRA. LÉA S. DA NOVA

GINECOLOGIA E OBSTETRICIA

Consultório: Rua Jerônimo Coelho, 359 – sala 54 – Ed. da Associação Catarinense de Medicina.

Atende diariamente a partir das 15 horas.

Fones: Consultório 3995 e Residência 6390.

DR. ALDO AVILA DA LUZ

ADVOGADO

CPF 0017766283

Rua Felipe Schmidt – Ed. Dias Velho – salas 615 e 616.

DR. EDMO BARBOSA SANTOS

Cirurgião Dentista

Horário: de 2a. à 6a. feira das 14 às 19 horas.

Rua Deodoro, 18 – Edifício Soraia, 13.

DANTE H. F. DE PATTA

ADVOGADO

OAB–SC 121

Escritório: Felipe Schmidt, 58/62 (Ed. Comasa) – 2o. andar – conjuntos: 301, 302 e 303 – Fones: 3257 e 2071.

DR. E. M. DA LUZ

Advocacia, perícia e consultas técnicas sobre acidentes de trânsito. Exames grafotécnicos, dactiloscópicos e outros.

Perito-Chefe do Instituto de Criminalística (1965-1967).

Representante do Estado no II Congresso Brasileiro de Identificação Dactiloscópica (GB–1963) e no V Congresso Brasileiro de Medicina Legal e Criminologia (RGS–1964).

Estagiário no Instituto de Polícia Técnica do Estado de São Paulo (1962).

Autor do Sistema Dactiloscópico Catarinense, aprovado pelo II Congresso de Identificação Dactiloscópica (GB–1963).

ADVOCACIA CIVIL E CRIMINAL

Rua Felipe Schmidt, NO. 23 (EDIFÍCIO SANTO ANTÔNIO).

Sala 7 – FLORIANÓPOLIS –SC.

ADVOGADOS

Dr. EVILÁSIO CAON

OAB–SC 0165 – CPF 007896239

Dr. ROBERTO G. SAMPAIO

OAB–SC 0990 – CPF 18282079

Ed. Jorge Daux, conj. 5

Fones 4515 e 4219

HOTEIS

HOTEL ROYAL

RUA JOÃO PINTO – FONES: 3951 - 2 - 3 R. I.

FLORIANÓPOLIS - SANTA CATARINA - BRASIL

APARTAMENTOS – SUITES

BAR - JARDIM DE INVERNO - SALÃO DE RECEPÇÕES

TELEFONE - RÁDIO - TELEVISÃO - GELADEIRA - AR CONDICIONADO

AQUECIMENTO CENTRAL - LAVANDERIA - ESCRITÓRIO PARA HÓSPEDES

SUMARÉ HOTEL

Em pleno centro comercial – Rua Felipe Schmidt no. 53 – fone 3449.

OSCAR PALACE HOTEL

FLORIANÓPOLIS: AV. HERCÍLIO LUZ, 90

Fones 3638 – 3286

TUBARÃO: CORONEL COLAÇO, 35

Fone 1611

MAJESTIC HOTEL

Rua Trajano, 4 – Fone 2276

No centro comercial da cidade

SWENSON PALACE HOTEL

Apartamentos com telefone e rádio – suites com telefone, televisão e geladeira

Estacionamento para 50 veículos

COM AQUELE CAFÉ MATINAL

Rua Santos Saraiva, 400 – Fones 6385 e 6685

Endereço Telegráfico SWENSON – Florianópolis

Preços especiais para viajantes

MARIO HOTEL

A tradição da hospedagem florianopolitana

Rua Conselheiro Mafra, 26 – Fone 2968

LUX HOTEL

Seu lar fora do lar

O mais Central da Capital do Estado

Sala de leitura – todos os quartos com telefone

Rua Felipe Schmidt, 9 Florianópolis

CAL NÃO É MAIS PROBLEMA

Cal de pedra branco, cinza e branco hidratado.

DIRETO DA FÁBRICA

Os melhores preços da praça, entrega a domicílio, venda no varejo e atacado.

EUCLIDES COMANDOLLI – Rua José Cândido da Silva, 280.

TUBÁ É MAIS RADIO

Rádio Tubá – Emissora de linha de frente.

25 anos de rádio atuante no Sul Catarinense.

Liderança radiofônica – programação planejada. Cobertura Regional – Expressão em Rádio.

TUBÁ É RÁDIO COM AMOR.

Acervo: Biblioteca Pública SC - Hemeroteca Digital Catarinense

MERCADO IMOBILIÁRIO

A. GONZAGA S.A. - R. ARCIPRESTE PAIVA, 11 - CRCI Nº 74 - III REGIÃO / CREA 2493 - 10ª REGIÃO / FONES 3450, 3526 E 4690

A.GONZAGA A.GONZAGA A.GONZAGA A.GONZAGA A.GONZAGA

NA ILHA - CENTRO - RESIDÊNCIAS E APARTAMENTOS

APARTAMENTO EDIFÍCIO CARLOS TAULOIS: 1 dormitório, living, banheiro, cozinha e área de serviço. A ser entregue dentro de poucos dias. Parte financiada. Frente para a Rua Tenente Silveira.

APARTAMENTO NO EDIFÍCIO MARGARIDA: – Linda vista para a baía SUL, com 3 quartos, living, sala, cozinha, banheiro social, área de serviço e dependência de empregada. 2 armários embutidos. Todo acarpetado. Área construída 101m2. Pode ser financiado.

APARTAMENTO NO JAYME LINHARES:
9o. andar, com 2 quartos, living, vestíbulo, cozinha, banheiro social, área de serviço e quarto de empregada com WC. Garagem com 15m2. Área construída, fora a garagem: 98,20m2. Ótimo preço com facilidades de pagamento. Edifício em construção.

RUA MAJOR COSTA:
Boa casa com dois pavimentos, bem localizada, com 3 quartos, living, dois banheiros, copa, cozinha, área de serviço. Ótimo preço.

SOLAR DONA EMMA: Rua Dr. Antônio Mussi Apartamento com 3 dormitórios, living, cozinha, banheiro social, dependências de empregada, área de serviço e garagem. 10 m2 de construção.

APARTAMENTO NO EDIFÍCIO SOLIMAR: 3 quartos. living, cozinha, 2 banheiros sociais, quarto de empregada com banheiro. Área construída: 118m2. Parte financiada.

EDIFÍCIO UNIÃO DE BANCOS
Na Trajano 16, sala ocupando todo o 2o. andar com 191,50 m2 e 2 instalações sanitárias. PREÇO DE OCASIÃO.

EDIFÍCIO JORGE DAUX
Rua dos Ilhéus esquina Araújo Figueiredo Loja térrea com 60,00 m2.
Loja térrea com 60,00 m2.

RUA SILVA JARDIM
Três casas geminadas com 126m2. em terreno de 23,20m. de frente por 25,00m2. de fundos c/ Rua Prof. Maria Júlia Franco. Ótimo local para construir hotel ou prédio residencial em frente ao Veleiros da Ilha, próximo ao novo sistema viário da Capital. Cr$ 70.000,00 com 50% de entrada.

EDIFÍCIO APLUB – RUA DOS ILHÉUS
Sala com 50,00m2, carpetada, com armários de divisão, pia de mármore e arandelas fluorescente. Preço – Cr$ 42.000,00 aceitando contra oferta.

SOLAR DONA MARTHA
Apartamento com 3 quartos, living, cozinha, banheiro social, dependência de empregada e garagem. Preço convidativo.

APARTAMENTO NO EDIFÍCIO ARTUR: 7o. andar, com 1 quarto, sala, cozinha e banheiro. Preço bom, pagamento facilitado.

RUA ALAMEDA ADOLFO KONDER
Uma belíssima casa de alvenaria com 2 pavimentos, com área de 268 m2. em terreno de 364 m2. Pavimento térreo: Hall de entrada, living, sala de jantar, copa, cozinha, banheiro social e quarto de casal grande. Pavimento superior: 3 quartos, hall, banheiro social completo, área de serviço. Cr$ 250 000,00 com 50% de entrada e saldo a combinar.

EDIFÍCIO "DIAS VELHO" – RUA FELIPE SCHMIDT
Sala desocupada, com 36m2, por ótimo preço.

SOLAR Da. MARTHA
Vaga de garagem no. 2 – Bloco A. Para carro pequeno. Cr$ 10 500,00 a vista.

APARTAMENTO NO EDIFÍCIO BRIGADEIRO FAGUNDES – 2 quartos, banheiro, sala, cozinha e área de serviço. Área construída: 60,00m2. Facilita-se parte do pagamento.

RUA RAUL MACHADO
Ótima residência de alvenaria com ampla sala, três dormitórios, copa, cozinha, banheiro social e garagem. Nos fundos, também em alvenaria, dois quartos, despensa e cozinha. Terreno de 12x27 com quintal todo cimentado. Uma residência acolhedora com preço bastante acessível.

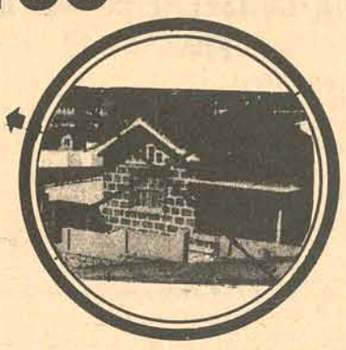

RUA FELIPE SCHMIDT ESQUINA COM PADRE ROMA:
Vaga de garagem no EDIFÍCIO ARTHUR. Cr$ 10.000,00

CENTRO
Magnífico apartamento conjugado em rua bastante sosssegada ocupando todo andar do segundo piso, com 3 dormitórios, mais uma Suite, amplo living, salão de almoço, salão de jantar, sala íntima, escritório, copa-cozinha, banheiro social, lavabo, dependência de empregada e garagem. Área construída 232 m2.
Você que sempre sonhou com "aquele" apartamento, vai ter condições de concretizá-lo agora. É um apartamento que realmente dar-lhe-á o "Status" almejado. Com apenas 35% de entrada, parcela pelo BNH e o restante a combinar.
Você poderá tornar-se o proprietário.

EDIFÍCIO ARTHUR
Apartamento no 4o. andar c/ 1 quarto, cozinha e banheiro. Cr$ 30.000,00, À vista ou Cr$ 10.000,00 de entrada e 5 prestações de Cr$ 5.000,00.

EDIFÍCIO FLORÊNCIO COSTA (COMASA)
Um apartamento com área de 87 m2. Com living, 2 quartos, cozinha, copa, banheiro social com azulejo até o teto, dependência de empregada, área de serviço. Com armários embutidos. Cr$ 85 000,00 a combinar.

BAIRROS RESIDENCIAS

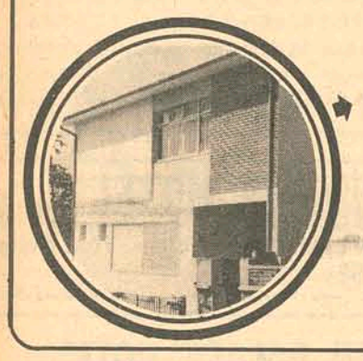

RUA ANTONIO ELEUTÉRIO VIEIRA – AGRONÔMICA
Residência de alvenaria com 2 pavimentos, tendo na parte superior 3 dormitórios, banheiro social e área de serviço. Na parte inferior: amplo living, cozinha, dependência de empregada completa, garagem e despensa. Cozinha e banheiro com piso marmorizado e azulejo até o teto. PREÇO: Cr$ 120.000,00 com Cr$ 50.000,00 financiado pelo IPESC e saldo com relativa facilidade.

RUA SÃO VICENTE DE PAULA – AGRONÔMICA – Casa com 5 quartos, salas, living, 2 banheiros, cozinha, garagem e área de serviço.

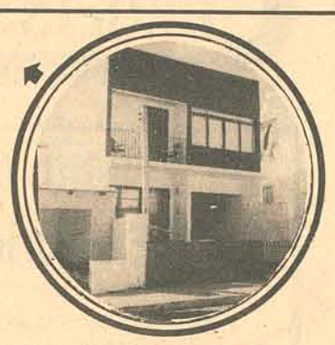

– RUA ÁLVARO RAMOS – TRINDADE
Casa de alvenaria com 3 quartos, living, sala de jantar, cozinha, banheiro; 98m2 de área construída mais uma varanda com 16m2 em terreno de 13,70 x 22,00 — Cr$ 80.000,00 a vista — aceitando contra-proposta.

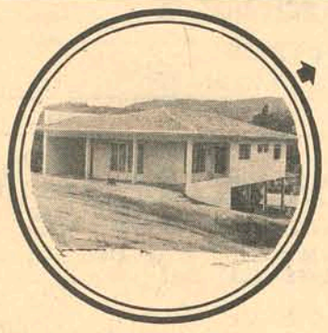

Rua ANTÔNIO ELEUTÉRIO VIEIRA – AGRONÔMICA – Casa de material com 2 pavimentos com área de 132m2, 3 quartos, sala de jantar, banheiro, garagem, duas salas. Facilita-se.

RUA CAPITÃO ROMUALDO DE BARROS – TRINDADE
Belíssima residência de alvenaria construída sobre pilotis com 4 quartos, living, 2 banheiros sociais com azulejos até o teto, copa-cozinha, garagem e amplo porão de 85 m2 sob pilotis. Área construída de 142 m2 da UFSC. PREÇO DE OCASIÃO COM 50% DE ENTRADA E SALDO FACILITADO EM 12 MESES.

RUA RUY BARBOSA – AGRONÔMICA
Belíssima casa de alvenaria com 90,70m2 em terreno de 8,40 x 50m., frente em pilotis com 2 quartos, sala, cozinha, banheiro com azulejos decorados até o teto, hall, quarto de empregada, etc. Mais garagem com 17m2. Vista para – Baía Norte. Cr$ 80.000,00 à vista — acertando contra-proposta.

RUA CUSTÓDIO FERMÍNIO VIEIRA – SACO DOS LIMÕES
Casa mixta, sita à rua CUSTÓDIO FERMÍNIO VIEIRA, com 2 pavimentos; Terreo: Hall, sala, quarto, cozinha, Wc e Abrigo para carro. Parte superior: 2 quartos, 2 salas saletas e hall. Tanque coberto. terreno c/468m2. Área construída: 96m2. Ótimo preço.– 20.000,00.

NO CONTINENTE RESIDÊNCIAS

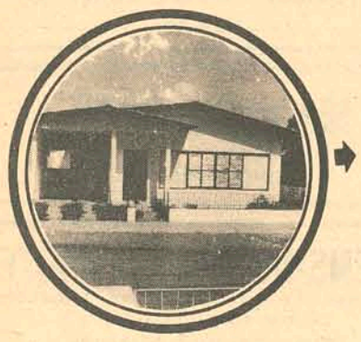

RUA CELSO BAYNA – JARDIM ATLÂNTICO
Excelente residência com 1 suite privativa, 3 dormitórios, amplo living, refeitório, área de circulação, copa-cozinha, banheiro social, dependência de empregada, lavanderia e abrigo coberto para carro. 146,74m2 de área construída com finíssimo acabamento de gosto apurado. É quase impossível descrevê-la. Preço acessível e super facilitado

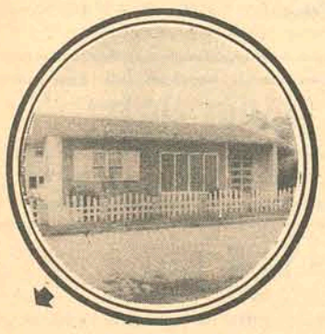

JARDIM ITAGUAÇU – COQUEIROS – Casa com 84m2. Terreno de 360m2. 2 quartos, sala, living, cozinha e banheiro, porão com duas peças habitáveis. Entrada para carro. Rua Calçada.

RUA MATTOS AREAS – ESTREITO:–
Casa mista de 7 x 14 com 15 peças em terreno de 10 x 30 – Cr$ 60.000,00 aceitando como parte de pagamento, auto ou imóvel de menor valor.

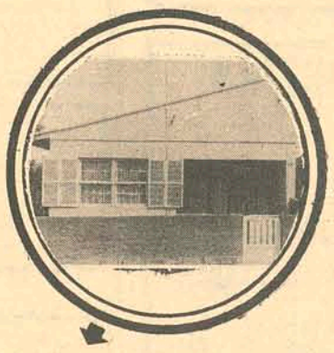

RUA FÚLVIO ADUCCI:
Apartamento com 2 quartos, living, copa-cozinha, área de serviço e banheiro. Área construída: 79,16m2. Cr$ 65.000,00 sendo Cr$ 40.000,00 financiados.

RUA SOUZA DUTRA – ESTREITO:–
Residência com 3 dormitórios, hall, living, varanda, copa-cozinha e banheiro social. 18,50 m2 de área construída em terreno de 340,00 m2.

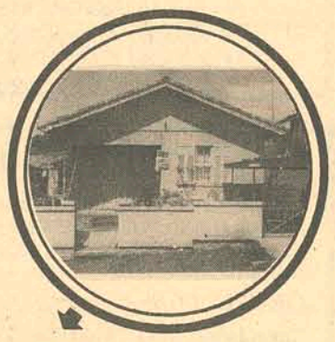

RUA ALBERTO PASQUALINI – ESTREITO:–
Casa mista com 75,60 m2 de construção em terreno de 10 x 30, com sala, living, 2 quartos, banheiro social, varanda, copa-cozinha e abrigo para carro.

RUA TOLENTINO DE CARVALHO – ESTREITO: – 2 casas, sendo uma de alvenaria com sala, 3 quartos, cozinha, banheiro, lavabo, varanda e tanque, com 60m2 e outra casa mista, com sala, 2 quartos, banheiro, cozinha, tanque e abrigo para carro, com 57m2, em terreno de 400m2. Facilita-se o pagamento.

COQUEIROS – BOM ABRIGO
Apartamento novo com área de 120,53m2, 2o. andar, com 3 quartos, living, copa, cozinha, banheiro, quarto para empregada c/Sanitário, área de serviço. Todo acarpetado e acordinado, piso da cozinha e WC em paviflex, garagem ampla, privativa. Preço ótimo.–

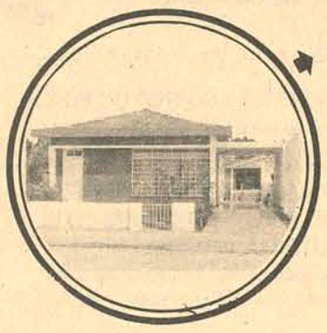

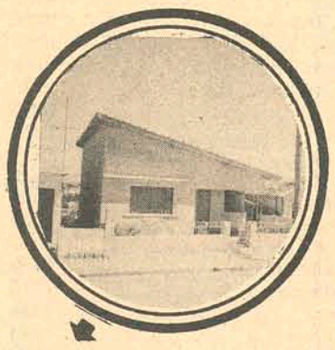

RUA POETA FRANCISCO MACHADO DE SOUZA – ESTREITO: – Casa próxima a Casa da Amizade, com 3 quartos, sala, cozinha, banheiro, lavabo e varanda. Abrigo para carro. Terreno de 12x30m, com linda vista panorâmica para as baías NORTE E SUL. ÓTIMO PREÇO FINANCIADO.

RUA ABELARDO LUZ ESTREITO
Residência de alvenaria com 3 dormitórios de 16 m2, 1 idem de 7,50 m2, amplo living de 24,50 m2, cozinha de 4x4, banheiro social completo, sala de estudo com 9,00x3,50 e garagem. ANEXOS: Lavanderia, dependência de empregada completa, quarto de despejo e churrasqueira coberta com pia. 148,00 m2 de área construída mais 50,00 m2 de anexo. Terreno de 12,36 com jardim na frente e quintal todo cimentado. O PREÇO É UMA BARBADA COM FACILIDADES.

RUA TOBIAS BARRETO – ESTREITO
Casa de alvenaria, com 165m2, em terreno de 12,50x35,00m. 3 quartos, copa, cozinha, banheiro, varanda e quarto de empregada. 50% de entrada e o saldo a combinar.

RUA JOSÉ DO PATROCÍNIO – ESTREITO
Casa de alvenaria com 3 quartos, sala, cozinha, banheiro social, varanda coberta e garagem para 2 carros. Dependências completas para empregada mais um salão disponível para ampliação. 161,50 m2 de construção em terreno de 300 m2.
Preço: 70.000,00 com 50% de entrada e saldo facilitado.

PADARIA EM CAMPINAS, Mun, de São José, em terreno de 325,00m2 com área útil de 212,75m2, equipada com forno SUPER VULCÃO No. 7, à lenha e demais máquinas. Moinho para farinha de rosca; estufa. Capacidade 15 sacos diários de fabricação única na região. Parte do pagamento facilitado.

RUA SANTA CATARINA – ESTREITO – Casa nova, com 3 quartos, ampla sala, banheiro decorado, cozinha, copa e garagem. Parte financiada. Ótimo preço.

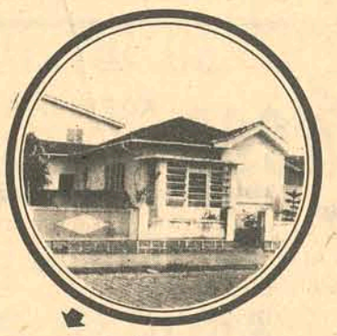

RUA OSWALDO CRUZ – ESTREITO – Boa casa de alvenaria c/ 4 quartos, sala, copa, cozinha, banheiro social, amplo salão construído sobre a parte da cozinha e garagem para 2 carros. 212 m2 de área construída. Próxima ao mar e rua calçada. Cr$ 90.000,00.

TERRENOS

Lote de 12,00m de frente por 20,00m de fundos, ao lado do EDIFÍCIO NORMANDIE. Cr$ 22.000,00 sendo Cr$ 12.000,00 de entrada e 10 prestações de Cr$ 1.000,00.
Fpolis, 7 de Junho de 1973.
Chefe Dep. Imóveis Terceiros.

RUA FLÁVIO VIEIRA DA ROSA – BARREIROS:–
3 lotes de 11x34,60 com área total de 1.228,40 m2. Tem água encanada. Cr$ 7.000,00 cada lote.

TERRENO NO JARDIM ATLÂNTICO, Bar bada, por apenas Cr$ 9.000,00. Lindo... Lindo.

BOM ABRIGO
Terreno na rua João Meirelles com 285,60 m2 muito bem localizado. O preço é uma barbada: apenas Cr$ 10.000,00 À VISTA.

RUA ARACY VAZ CALADO
Terreno próximo ao Hospital Sagrada Família com 11 x 19m. Cr$ 12.000,00.

MORRO DAS PEDRAS
Lindo terreno com 4.686m2 (42,60x110,00m), frente para a estrada geral, distante apenas 100 metros da praia. Muitas árvores frutíferas e belo bambuzal. Serve para casa de campo, granja ou pomar. Preço? Apenas Cr$ 18.000,00.

JARDIM AEROPORTO – Lote bem localizado, próximo do Aeroporto com 327,00 metros. Cr$ 1.500,00.

VILA DUQUE DE CAXIAS – BARREIROS
4 lotes de terreno por apenas Cr$ 6.000,00. Oferta por curto tempo.

SÃO MIGUEL – PRAIA DE BAIXO:
Terreno com 1.560m2 sito em São Miguel, Município de Biguaçu, frente para a BR–101, KM.191, na Praia de Baixo, existindo alicerce de alvenaria para casa de madeira.

SÃO JOSÉ
Terreno com 148.841 m2. no distrito de Potecas, distante 5 km da BR 101, pela rua do ponto final do ônibus Barreiros; próprio para cultura, pastagem e desmatamento p/ lenha. Frente para a cachoeira "Cova Funda" e fundos estrada da Potecas. Tudo isso por somente Cr$ 20.000,00.

RUA LEOBERTO LEAL
Terreno com 14,70 x 30 metros, área 441 m2. Cr$ 15.000,00 com entrada de Cr$ 10.000,00 e saldo 5 x Cr$ 1.000,00

RUA ALMIRANTE CARNEIRO – AGRONÔMICA
Terreno com 10m de frente por 10,25m de fundos. Com 20m de lateral direita por 18m de lateral esquerda. Área 190 m2. Cr$ 8.000,00 — com entrada de Cr$ 4.000,00 e 4 x Cr$ 1.000,00.

ESTRADA GERAL ITACOROBI
Terreno com 58m de frente por 340 de fundos com 2 casas de material e 2 de madeira. PREÇO E CONDIÇÕES EXCEPCIONAIS.

BALNEÁRIOS

SAMBAQUI – PRAIA DAS FLORES
Casa de alvenaria com 2 quartos, sala, cozinha, banheiro construída em terreno de 450m2. Cr$ 35.000,00 à vista com pequenas facilidades.

LAGOA DA CONCEIÇÃO
2 lindos lotes no loteamento "ZERBI LINS", na Avenida Principal.
2 lotes a Cr$ 8.000,00 cada um a 80 metros da Avenida Principal. Negócio urgente.

TAPERA
Casa de madeira, situada num lindo recanto, com 2 quartos, 2 salas, cosinha e chuveiro externo, nova, em frente a ILHA PERALTA. Árvores frutíferas. Cr$ 15.000,00 à vista. Estuda-se contra proposta.

ESTRADA LAGOA–RIO TAVARES
Casa de alvenaria, construção sólida, próxima do LIC e fundos para a Lagoa, com 2 dormitórios, amplo living, banheiro social completo, vestíbulo, cozinha e terraço coberto com 12,45 m2. NA PARTE INFERIOR: Um dormitório, dependência completa de empregada e abrigo para barcos. Terreno de 787,43m2 com área construída de 139,43 m2.
PREÇO JUSTO COM ALGUMAS FACILIDADES.

SÍTIO EM RATONES
com 30.000 m2 de terreno com árvores frutíferas e cultivado com plantações diversas. Cortado pela Estrada geral de Ratones a Canasvieiras. Água de cachoeira em abundância. Cr$ 12.000,00 a combinar.

CANASVIEIRAS – CACHOEIRA DE BOM JESUS
Casa de veraneio próxima ao mar, com 3 dormitórios, hall, banheiro social, amplo living e varandão. Na parte inferior: Copa, cozinha e banheiro social. Área coberta para 3 ou 4 automóveis. Área construída de 146,25 m2 em terreno de 17 x 27. MOBILIADO – Preço Acessível com algumas facilidades.

Acervo: Biblioteca Pública SC - Hemeroteca Digital Catarinense

A REDENÇÃO DO SOFRENILDO

PONTE. TRÁFEGO, ESTACIONAMENTO, HORÁRIO DE TRABALHO, HORÁRIO ESCOLAR, UNIVERSIDADE, FARMÁCIAS, HOSPITAIS, MERCADO, CINEMAS, TEATRO, DIAS CHUVOSOS E O BENDITO ALUGUEL.

EDIFÍCIO DONA IZABEL "A REDENÇÃO"

EDIFÍCIO DONA IZABEL "A REDENÇÃO"

A. GONZAGA S.A.

UNIDADES VERSÁTEIS

PRESTAÇÕES A PARTIR DE 400,— MENSAIS

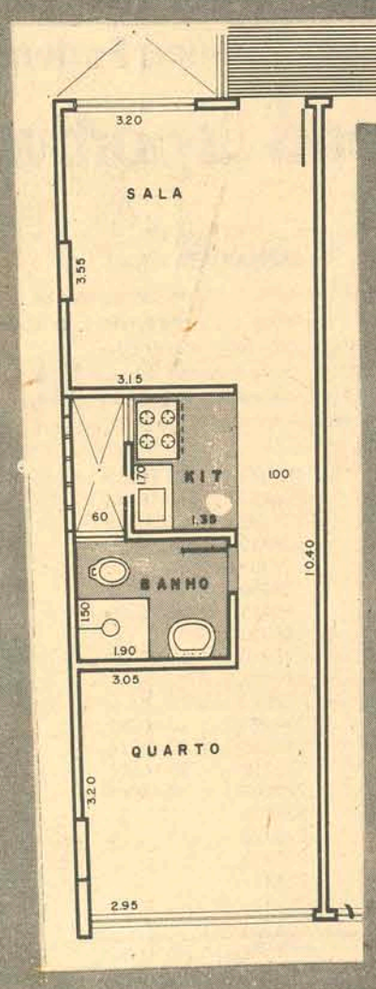

TIPO: 06

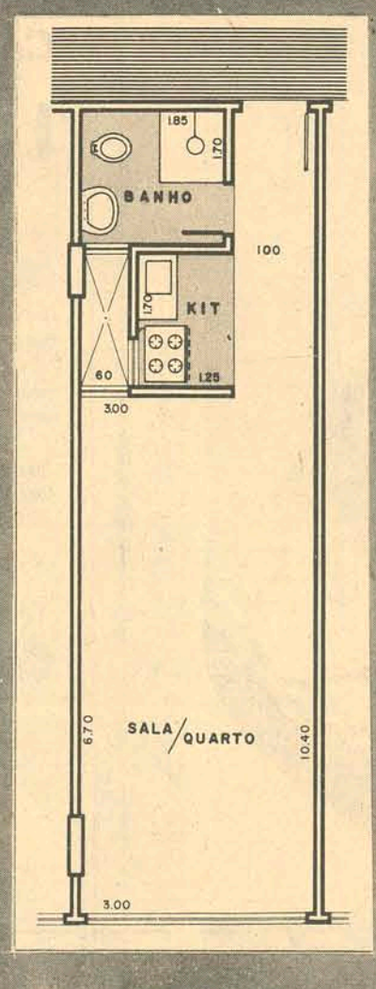

TIPO: 02

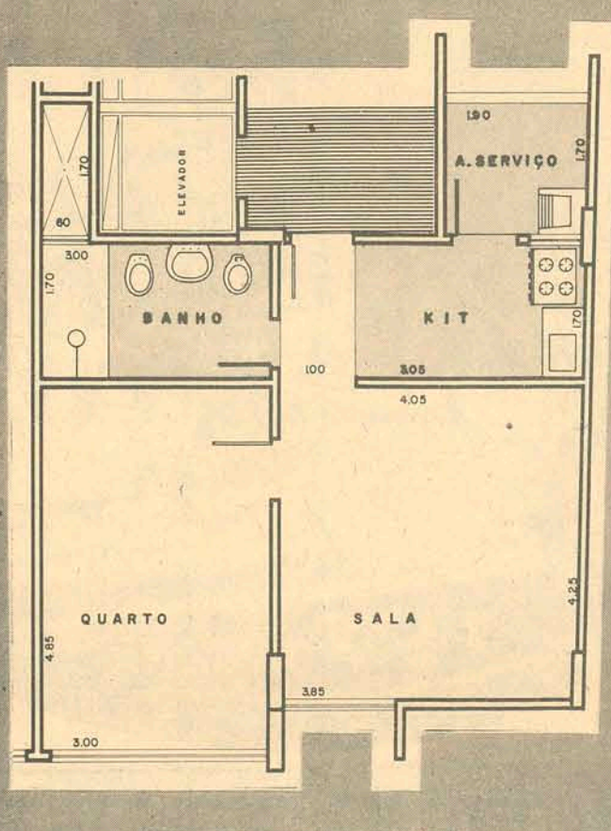

TIPO: 01

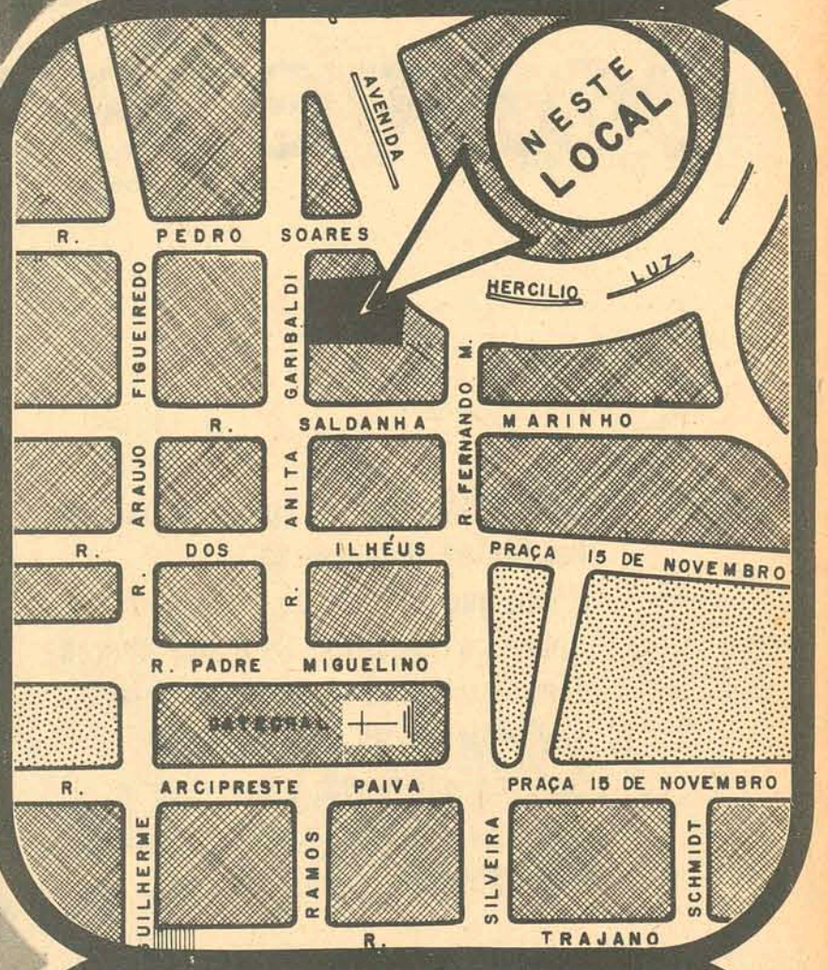

MAIS UMA REALIZAÇÃO DE

A. GONZAGA S.A.

ENGENHARIA E INCORPORAÇÕES IMOBILIÁRIAS

CRCI 74 – CREA 2493 – 10a. Região – Sede própria – R. Arcipreste Paiva, 11 Fpolis – S.C.

A MELHOR CONSTRUÇÃO

Elaborado pela DIVISÃO DE ARTES A.G.

Acervo: Biblioteca Pública SC - Hemeroteca Digital Catarinense

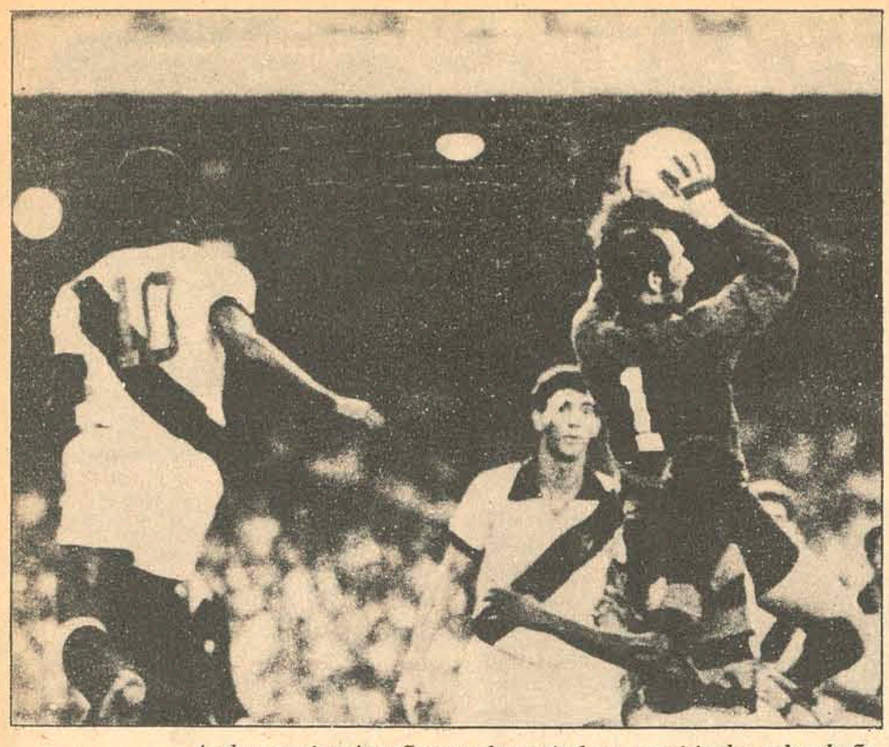

As duas equipes jogarão sem alguns titulares, requisitados pela seleção.

Flamengo e Vasco inauguram instalações do Caio Martins

Niterói – O Estádio Caio Martins, nesta capital, embora ainda não tenha as condições ideais de jogo, uma vez que teve seu gramado revolvido a menos de dez dias, reabrirá na tarde de hoje suas portas para aparesentar o amistoso entre as equipes do Vasco e do Flamengo, que se apresentarão com seus melhores jogadores.

Os cruzmaltinos e rubronegros inaugurarão os novos vestiários e as novas salas de repouso e massagem do estádio do Governo fluminense, que tem lotação estimada para 12 mil pessoas.

Mesmo sem a presença de seus grandes cartazes, que se encontram atualmente servindo à seleção brasileira, Vasco da Gama e Flamengo receberão cotas altas para se apresentarem na tarde de hoje. O quadro rubronegro cedeu cinco jogadores à seleção (Renato, Chiquinho, Paulo César, Rodrigues Neto e Dario) e a equipe cruzmaltina apenas o zagueiro Moisés.

Inter em casa, o Grêmio em Pelotas

Porto Alegre – Grêmio e Pelotas definem a segunda posição do Campeonato Gaúcho na tarde de hoje, no principal jogo da terceira rodada em que o Internacional defende sua liderança absoluta no Beira-Rio, jogando contra o São José.

Os demais jogos da terceira rodada do Campeonato Gaúcho são os seguintes: Em Bagé, Bagé x Brasil; em Santo Angelo, AESA x Gaúcho; em Bento Gonçalves, Esportivo x Aimoré; em Caxias do Sul, Caxias x Internacional de Santa Maria.

Uruguaios pensam no Mundial de 74

Cidade do México – A seleção do Uruguai que ficou em quarto lugar no campeonato mundial de futebol no México em 1970, chegou à esta capital para realizar alguns jogos de treinamento.

Hoje os uruguaios enfrentarão numa partida amistosa o Club Toluca, uma equipe que foi eliminada do atual torneio regular da confederação mexicana.

Hugo Bagnulo, diretor técnico da seleção afirmou que o grupo pretende viajar em meados da semana para o porto de Veracruz no golfo do México e jogar contra a equipe local, o club Veracruz. A data exata desta partida ainda não foi fixada, acrescentou Bagnulo.

Mais tarde continuou, ele pretende levar a seleção a Costa Rica para continuar os treinos preliminares das eliminatórias para a copa mundial do ano que vem na Alemanha. No primeiro jogo eliminatório o Uruguai enfrentará a Colômbia em Bogotá no dia 24 de junho.

O jogo de Toluca será o segundo para a seleção após ter enfrentado no Haiti a seleção local no dia 6 de junho, numa partida amistosa que terminou empatada, sem ter havido nenhum gol.

É possível que a seleção uruguaia enfrente a seleção do México dia 19 de junho na capital mexicana após os jogos na Costa Rica, afirmou Bagnulo. A seleção do México ainda não foi formada já que o torneio regular termina na semana que vem.

"Viemos dispostos a conseguir a preparação da equipe e mostraremos aos torcedores mexicanos o nível atual de nosso futebol. Nós nos esforçaremos ao máximo. E estamos dispostos a deixar a torcida mexicana satisfeita porque ela nos apoiou muito no mundial" concluiu Bagnulo.

No campeonato mundial o Uruguai empatou com a Itália, ganhou de Israel e foi vencido pela Suécia por 1 a 0 para ficar em quarto lugar. O Brasil ganhou nas finais contra a Itália e é o atual campeão mundial de futebol.

Carro com um motor Maverick em S.Paulo

São Paulo – O carro esporte Avallone-Ford, primeiro do Brasil equipado com motor Maverick, faz sua estréia em São Paulo na tarde de hoje, no Autódromo de Interlagos, durante a realização da "Prova Tergal", que faz parte do Campeonato Brasileiro de Construtores em disputa da "Taça Rhódia".

A corrida será disputada em duas baterias de 10 voltas pelo circuito completo de Interlagos e, reunirá pilotos com automóveis de motor acima de 2.000 centímetros cúbicos. Na realidade serão duas corridas em uma, com veículos de classes diferentes. O Avallone-Ford será pilotado por Nilson Clemente.

O programa será iniciado às 13h30min, com a prova para novatos. Às 14 horas será realizada a primeira bateria da "Prova Tergal".

Bahia em difícil missão no F. Nova

Salvador – O Bahia terá uma difícil missão hoje a tarde no estádio da Fonte Nova: Tentará vencer a boa equipe do Botafogo, muito bem dirigida pelo técnico Gritta, que está realizando um trabalho bastante proveitoso no comando do time, tendo perdido apenas um jogo no segundo turno do campeonato baiano.

O Bahia ocupa a liderança do grupo A do campeonato baiano, com 4 pontos perdidos, mas o Botafogo está logo abaixo com apenas 5. A partida decidirá a clasificação dos dois clubes para as finais do segundo turno bastando o empate para o Botafogo se classificar. O jogo começa às 16h30min sob a arbitragem de Valter Gonçalves.

Os dois times deverão iniciar a partida asim: Bahia – Zé Luiz; Ubaldo, Washington, Roberto Reboucas e Romero ou Quinha; Baiaco e Fito; Antoninho, Djalma Duarte, Picolé e Peri. Botafogo – Moises; Leo, Djalma Sales, Guido e Vieira; Amorim e Zequinha; Zé Luiz, Pepeta, Carlinhos e Dignes.

O outro jogo importante da rodada de amanhã será disputado na cidade de Alagoinhas, onde o Vitória líder invicto do grupo B enfrentará o dono da casa, o Atlético, campeão do primeiro turno e vice-líder da mesma chave. A partida será iniciada às 15h30min e vale também para o teste 139 da Loteria Esportiva. O juiz será José Gomes.

A rodada será completada com mais três jogos: Ipiranga x Jequié, no estádio da Fonte Nova preliminar de Bahia x Botafogo, Fluminense x Ilheus, em Feira de Santana, e Itabuna x Conquista, em Itabuna.

Argentina e Chile jogarão 2 vezes

Buenos Aires – O selecionado argentino de futebol disputará as partidas com a seleção de futebol Argentino (AFA).

A 11 do corrente mês jogarão nesta capital e a revanche será disputada a 18 em Santiago.

Contudo, se informou que foi cancelada a partida prevista para 13 de julho com a seleção de Haiti, sem que se desse a conhecer o motivo do cancelamento.

se o problema de sua empresa é ativo fixo, capital de giro, expansão, reequipamento, aumento da produção, converse com o brde

O BRDE tem uma equipe especializada neste tipo de conversa.
Gente que entende de empresas e sabe das soluções. Se a sua empresa tem algum desses problemas, faça o seu projeto e vá falar com o BRDE.
Se você comprovar a viabilidade técnica, econômica e financeira, o BRDE resolve o seu problema.

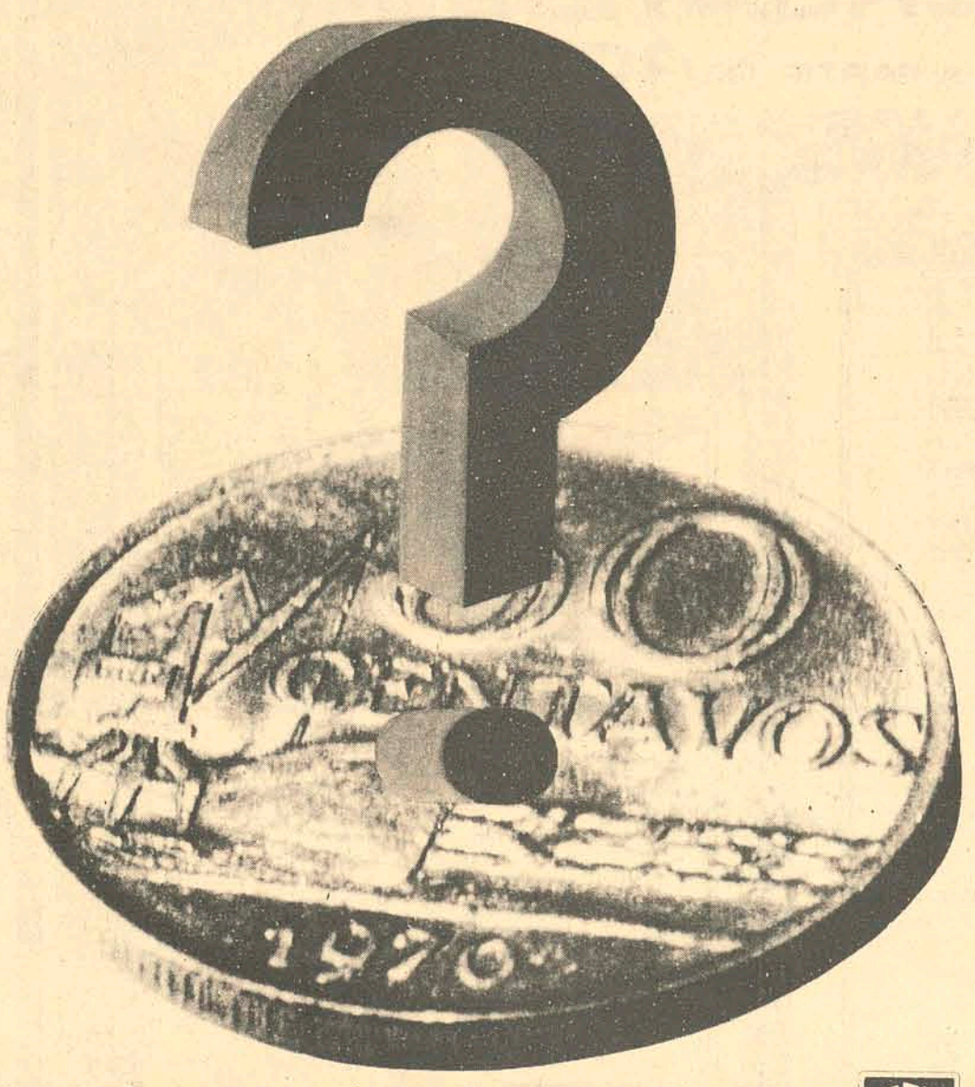

BRDE

BANCO REGIONAL DE DESENVOLVIMENTO DO EXTREMO SUL

AÇÃO CATARINENSE DE DESENVOLVIMENTO ANO 3

Public

cef

Caixa Econômica Federal

Loteria Esportiva

PAGAMENTO DO TESTE 137
VALOR Cr$ 559,05

A CAIXA ECONÔMICA FEDERAL – CEF comunica que o pagamento aos ganhadores deste Estado, obedecerá ao seguinte critério:

1o. CARTÕES VENDIDOS POR REVENDEDORES DA CAPITAL.

Dia 11/6 – cartões com finais 0, 1, 2 e 3; dia 12/6 – cartões com finais 4, 5 e 6; dia 13/6 – cartões com finais 7, 8 e 9. LOCAL PARA PAGAMENTO:

RUA FÚLVIO ADUCCI No. 1221 – FLORIANÓPOLIS.

HORÁRIO PARA PAGAMENTO: Das 9,30 às 11,30 horas e das 13,30 às 16,30 horas.

2o. CARTÕES VENDIDOS POR REVENDEDORES DO INTERIOR.

Os ganhadores deverão se dirigir à Agência da CEF em sua cidade ou na mais próxima.

OBSERVAÇÕES:

1 – Os ganhadores poderão receber seus prêmios até o dia 08/09/73. A partir do dia 09/09/73 o prêmio estará prescrito.

2 – Será imprescindível para recebimento do prêmio a apresentação do documento de identidade e o cartão recibo onde já deve constar o nome e endereço do ganhador.

3 – Os pagamentos através de procuração só serão efetuados a partir do dia 18/06/73.

4 – Não serão realizados pagamentos às sextas-feiras.

cef

Caixa Econômica Federal

Loteria Esportiva

TESTE 139
SANTA CATARINA

Cartões que não concorrem, de acordo com os relatórios dos computadores (Artigo no. 9. Parágrafo 1 da norma geral dos concursos de prognósticos esportivos).

Os apostadores, cujos números dos cartões constam na presente publicação, devem solicitar dos respectivos revendedores a devolução da importância paga.

20-00001	198641	20-10011	199392
20-00005	244000	20-10013	246578
20-00009	237295	20-10015	182405
	239419		183449
20-00010	39908	20-10018	262129
	39960	20-10022	328164
20-00012	55413	20-10023	192171
	55926		192183
20-00013	29928	20-10027	174924
20-10001	224492		A
	A		174925
	224493	20-10037	46317
	224756	20-10040	107361
	225119	20-10046	43375
	225993	20-10048	42763
	226724		43995
	226728		44070
	226752		44440
	227216		44621
	227340		44803
20-10004	385204		44821
20-10006	485434	20-10051	29247

OBS: Esta relação e todas as demais que são feitas neste jornal aos domingos, a título de "Cartões que não concorrem", são afixadas desde o dia anterior (sábado) no prédio da Caixa Econômica Federal sita à Rua Fúlvio Aducci, 1221 – Estreito.

Acervo: Biblioteca Pública SC - Hemeroteca Digital Catarinense

Erros de Leão e do juiz francês derrotaram a seleção na Itália

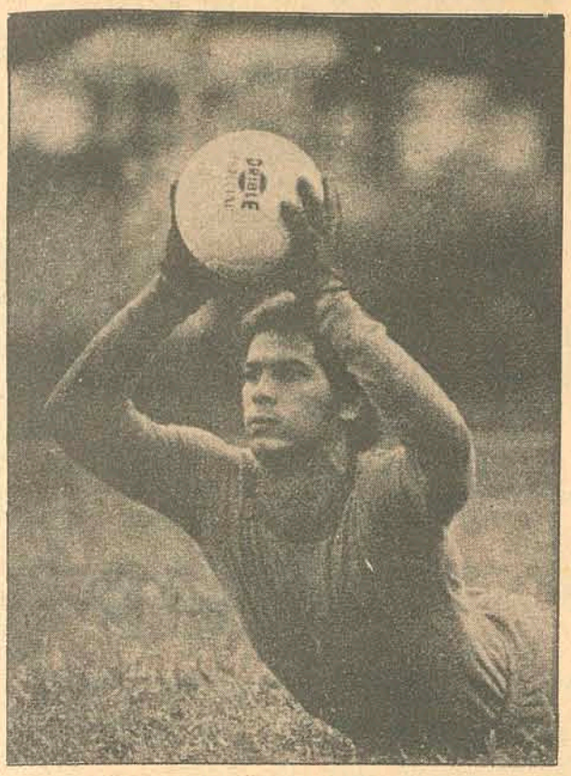

Leão fracassou, falhando em lances importantes

Roma – Os erros do goleiro Leão tiraram do Brasil uma invencibilidade que começou em 1970 antes da Copa Mundial, perdendo ante a Itália por 2 x 0 ontem no estádio Olímpico, perante uma barulhenta assistência de quase 70.000 expectadores.

Os gols dos vencedores foram marcados um em cada tempo, através de Luigi Riva, aos 17 minutos, e Capello, aos 76 minutos de jogo.

Os campeões mundiais não foram felizes na sua tentativa de conseguir sua trigésima quinta partida internacional sem derrota.

A partida começou com os italianos muitos nervosos, dominando mal a bola e escorregando sempre. Os brasileiros iniciaram tocando a bola, para trás e para os lados, recebendo estrondosa vaia da torcida local. Mas os visitantes não pareciam afetados.

Os italianos, com a sua já tradicional ,formação de marcação homem a homem, com Burgnich de líbero, não davam muita oportunidade para a linha de ataque brasileira penetrar. Benetti vigiava a Rivellino, mas, ao contrário do que fizeram em 1970, na final da copa, a marcação era trocada quanto Rivelino mudava de lado.

O primeiro ataque perigoso da partida aconteceu aos cinco minutos, quando Jairzinho escorou de cabeça um corner cobrado por Zé Maria, jogando a bola nas mãos do goleiro Zoff.

Aos 12, a Itália perigou pela primeira vez. Mazolla fez ótima jogada desde sua linha média, enfiando no meio para Riva. A presença salvadora de Marco Antônio, que fez a cobertura no meio da área, evitou o que poderia ter sido o primeiro gol dos locais.

Logo em seguida, Facchetti centrou da esquerda e Pulici escorou sozinho, para fora, com a defesa do Brasil parada.

Aos 16, saiu o primeiro gol da Itália. Rivera centrou da direita para a pequena área, Leão saltou bem e parecia ter dominado a bola. Mas, ao tentar evitar o choque com Riva, que fechava pela esquerda, o goleiro brasileiro largou a pelota nos pés do veloz ponteiro italiano, que só teve o trabalho de tocar uma canhota para o gol vazio.

Aos 17, Marco Antônio fez outra cobertura salvadora, quando Riva recebeu um lançamento pelas costas de Piazza que, muito lento, visivelmente prejudicava o cinturão defensivo da seleção brasileira.

Aos 20, Facchetti fez jogo perigoso sobre Jarzinho, dentro da grande área italiana. Paulo César cobrou para Rivelino, mas este carimbou a barreira.

Aos 23, Zoff aparou um chute de Clodoaldo de fora da área.

Aos 28, Luís Pereira cometeu "hands" perto de meia-lua. Rivera levantou para Riva que, sem tomar distância, enfiou o pé esquerdo, por cima do travessão, com perigo para Leão:

Aos 30, Leão saiu em falso, quando Luís Pereira estava na jogada, quase trazendo pânico para a defesa canarinha.

Aos 42, Leivinha pediu pênalte, ao tentar desvencilhar-se de Burgnich, mas o juiz nada deu.

Aos 43, Rivelino cedeu pela esquerda a Marco Antônio. Este cruzou forte, obrigando a Zoff a fazer difícil intervenção.

Aos 44 minutos, Benetti fez falta em Rivellino. O próprio Rivellino cobrou, com um chute rasteiro que Zoff segurou em seu canto esquerdo.

A primeira etapa terminou sem que nenhuma das equipes tivesse apresentado um futebol digno da tradição dos dois países, finalistas da última copa do mundo.

Para a segunda etapa, o Brasil fez entrar Dario no lugar de Leivinha. A Itália fez duas substituições: Marchetti e Chinaglia entraram nos lugares de Facchetti e Riva, respectivamente.

Aos 57, Paulo Cesar cobrou um "hands" da esquerda. A bola cruzou toda a área pequena, saindo pela linha de fundo.

Um minuto mais tarde, Paulo Cesar quase empata numa penetração pelo centro. Mas a perfeita saída de Zoff evitou o gol, pois o toque de Paulo Cesar encontrou o corpo do goleiro no caminho.

O Brasil pressionava pelo gol de empate, mas os italianos se mantiveram sólidos na defesa.

Aos 67 minutos, os ânimos quase esquentaram, quando Rivelino deu uma entrada maldosa em Burgnich.

Aos 68 minutos, Marco Antônio marcou para o Brasil, mas o árbitro francês Robert Helies anulou, após confirmar marcação do auxiliar.

O lance aconteceu após uma falta cobrada por Rivellino que bateu na barreira. No rebote, Jairzinho chutou para a pequena área, e Marco Antônio completou. O bandeirinha, em cima do lance, anulou o gol, pois o impedimento realmente existira.

Aos 74, com o Brasil ainda pressionando, e os italianos se defendendo como podiam, aconteceu um lance que, para muitos, decidiu a sorte da partida para o Brasil: Luis Pereira que brilhou durante todo o jogo, principalmente no segundo tempo – tabelou com Jairzinho e enfiou na frente, na medida, para o ponteiro. Dentro da grande área, à sua feição, Jairzinho chutou mal, pela linha de fundo, perdendo gol certo.

Aos 75, Rivelino cobrou uma falta de fora da área com incrível violência. A bola venceu a barreira mas foi salva espetacularmente, e estranhamente, pelo goleiro Zoff que, sentindo que se fosse tentar agarrar a pelota possivelmente cairia com ela dentro do bol, rebateu-a com a perna direita, em demonstração de puro reflexo.

No contra-ataque italiano, um minuto depois, saiu o segundo gol, aquele que selaria de vez a sorte da partida: Clodoaldo falhou ao rebater uma bola e esta se ofereceu a Capello, pela esquerda. O tiro de direita saiu forte, mas em cima de Leão que, não se sabe por que, não a socou nem a tapeou para corner. A pelota raspou nas mãos do goleiro brasileiro e bateu no travessão, quicando em seguida. O bandeirinha alertou o juiz que a pelota ultrapassara a linha de meta. O árbitro, então, confirmou o gol, ante os protestos dos brasileiros. Para acalmar os ânimos, o técnico Zagalo chegou, inclusive, a entrar na cancha.

Aos 79, Rivera fez falta em Jairzinho, mas Rivelino chutou torto, pela linha de fundo.

Aos 81, Rivera lançou a Chinaglia que, ainda no lado do campo italiano, correu sozinho, penetrou e chutou alto, perdendo gol certo.

Finalmente aos 88 minutos, Zoff fez outra boa defesa, a última da partida.

diga adeus ao passado!
vida nova·tudo novo
sua mobília, completa, na hora, por Cr$264,00 mensais!

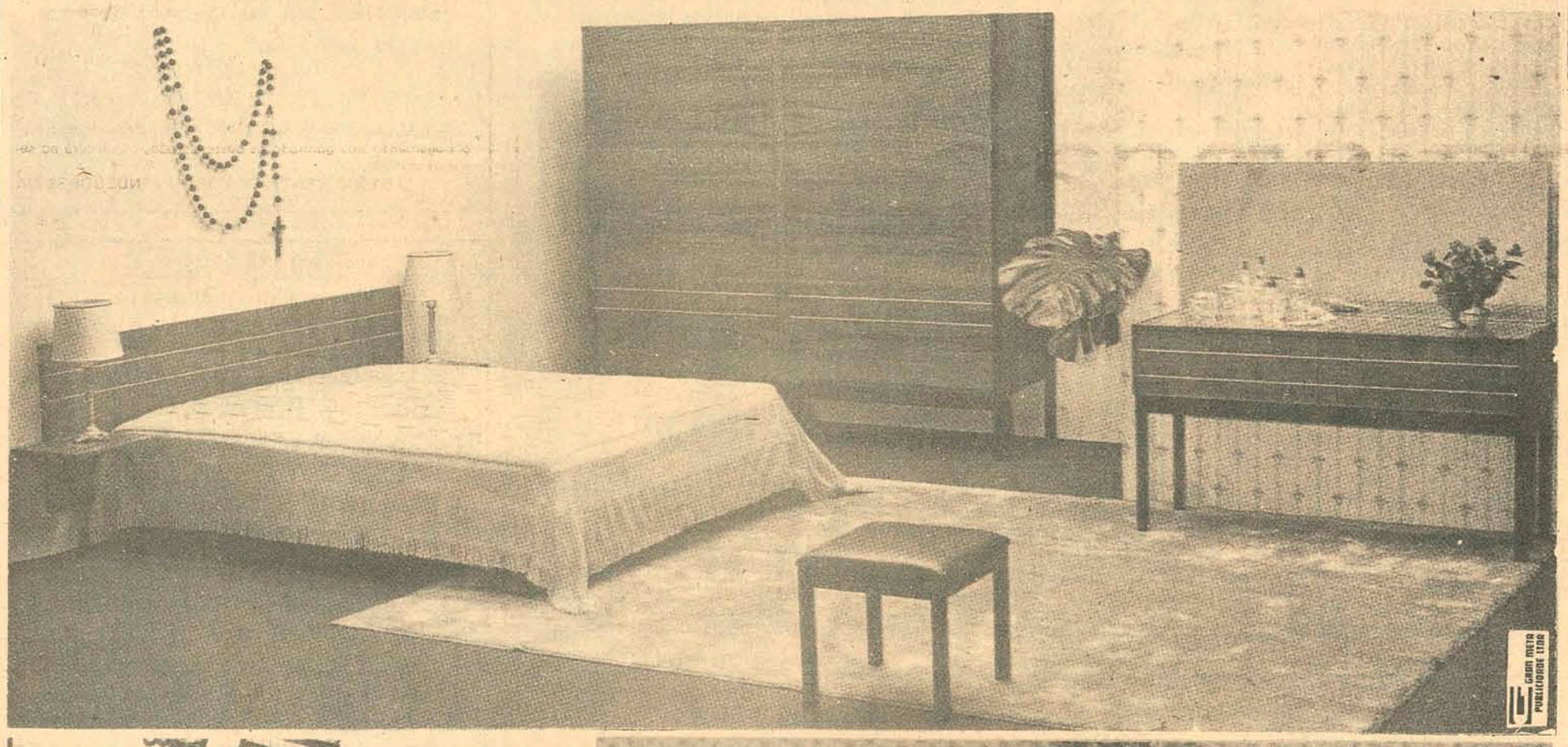

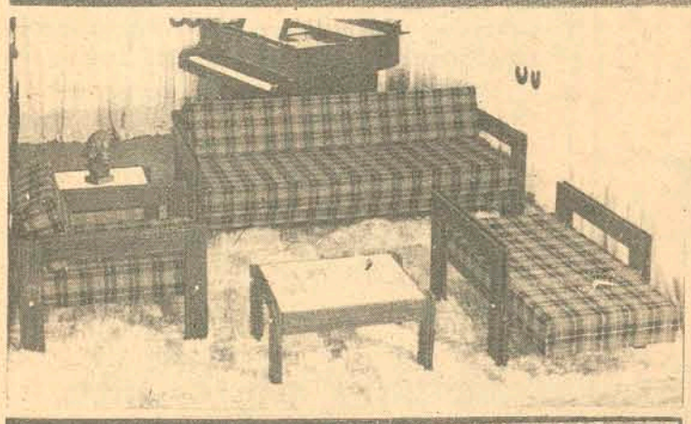

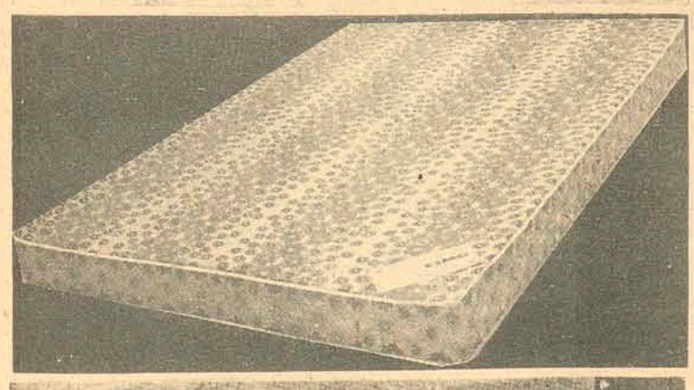

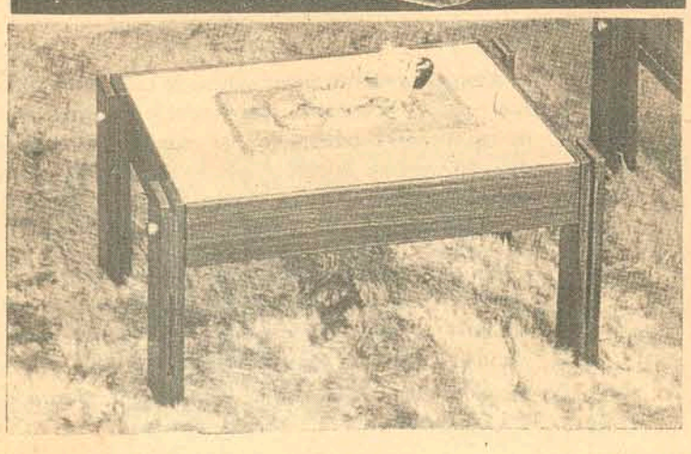

Um dormitório completo de casal.
Uma sala laqueada ou envernizada.
Um conjunto estofado com sofá-cama.
Um colchão de espuma TRORION.
Um tapete TABACOW de 200X250.
Um jogo de mesas (centro e laterais).
Dois abajures com cúpula de acrílico.

Tudo isto por CR$ 264,00 mensais!

A CIMO é que entende de móveis!

MÓVEIS CIMO
FLORIANÓPOLIS

ESTÁ CONSTRUINDO ? APROVEITE !
Descontos especiais de Aniversário.
PHILIPPI & CIA.
a casa do construtor
Centro – Estreito e Balneário Camboriú
Fones: 6520 – 6368

Loja DIMAGA
Tiradentes 10 – Fone 4159

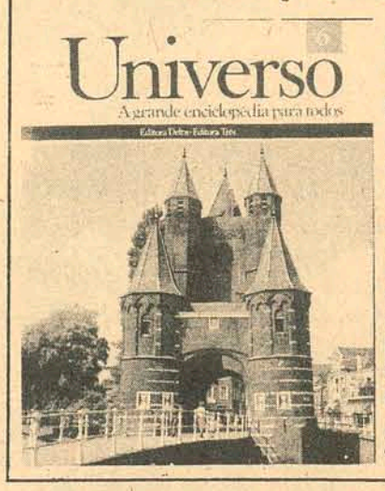

HOJE NAS BANCAS
Placar – Veja
Manequim
Desfile
Amiga – MENU
Figurino
UNIVERSO no. 6
Bordado
Garibaldo
MOTORES 72
VERDADE da Vida
HISTÓRIA
Aguardem: – "ROCA"

O ESTADO e a revista PLACAR
LANÇAM O MAIOR CONCURSO DE TORCIDAS DO FUTEBOL BRASILEIRO:
O CLUBE MAIS QUERIDO DO BRASIL RECEBERÁ UM MONUMENTO!
O CLUBE MAIS QUERIDO DE CADA ESTADO RECEBERÁ UMA RÉPLICA DESSE MONUMENTO!

QUAL É O CLUBE MAIS QUERIDO DE SANTA CATARINA?

RESPOSTA:
NOME:
ENDEREÇO CIDADE

FAÇA FÉ NO SEU TIME! COM SEU VOTO ELE PODERÁ GANHAR O TROFEU "O CLUBE MAIS QUERIDO"
PARTICIPE DESTE GRANDE CONCURSO DE TORCIDAS DO FUTEBOL BRASILEIRO!

Acervo: Biblioteca Pública SC - Hemeroteca Digital Catarinense

Avaí completo em Joinville. João Carlos ganhou condição de jogo

João Carlos, Walter Miraglia e o médico Salim Chaib estiveram reunidos ontem pela manhã, no Adolfo Konder.

Do estádio João Carlos saiu acompanhado pelo médico e foi completar o tratamento. Resultado: o ponteiro ganhou condições de jogo para hoje à tarde, em Joinville.

Com isso Walter Miraglia não terá que improvisar Toninho como ponteiro e Celso ficará no banco, formando o ataque do Avaí com Ademir, Américo, Toninho e João Carlos. A defesa também não sofrerá nenhuma alteração e o Avaí vai de Ubirajara; Souza, Ari Prudente, Paulo Henrique e Orivaldo.

Avaí quer repetir contra o Caxias, os gols feitos no último coletivo.

Cardosinho, que no coletivo de sexta-feira sentiu o tornozelo esquerdo, estará formando no meio campo do Avaí, ao lado de Zenon.

CLASSIFICAÇÃO

A situação do Avaí é a mais difícil dos três clubes – mais que Próspera e Figueirense – que aspiram a classificação do turno. Com três pontos perdidos, ao lado do Figueirense e um a frente do Próspera, a equipe não pode pensar nem em empate, pois os outros dois pretendentes às vagas jogam em casa e contra adversários aparentemente fáceis.

Isto coloca a equipe de Walter Miraglia numa posição bastante complicada, em relação a Próspera e Figueirense. Ainda mais que o Caxias, adversário de hoje, embora não tenha chances de classificar-se, ganhou outra motivação depois que a direção do Próspera ofereceu um prêmio extra de dois mil cruzeiros, para ser dividido entre os jogadores, caso o Avaí seja derrotado.

ESQUEMA

Diante disso, o treinador Rubens Freitas, que somente na sexta-feira acompanhou o treinamento de sua equipe – estava em São Paulo fazendo exames médicos – ganhou um estímulo extra para sua equipe. Mas ele não está pensando apenas no prêmio oferecido pelo Próspera. Tratou também de montar um esquema diferente para receber o Avaí e tentar, quem sabe, uma vitória por seus próprios caminhos.

Sem problemas de lesão na equipe e com todo o plantel a disposição, Rubens Freitas pretende colocar em campo contra o Avaí este time: Eládio; Daúca, Pompeu, Gomes e Silvinha; Piava e Pedrinho; Oscar, Fontan, Tonho e Martoni. **A arbitragem será de Alvir Renzi.**

É hora de conferir a primeira semana de trabalho de Antoninho

Uma atração extra para a torcida do Figueirense que comparecer hoje à tarde, no Adolfo Konder, para assitir a partida com o Paysandu: estréia oficial da Comissão Técnica dirigindo a equipe em jogos pelo estadual.

Os torcedores terão a chance também, de acompanhar de perto a primeira importante modificação introduzida na equipe: no coletivo de sexta-feira, em Biguaçu, Antoninho experimentou Quincas ao lado de Adailton na meia cancha, em substituição a Almir. E parece que deu certo, pois o ex-juvenil ficará no banco, com possibilidades de entrar durante o jogo.

CLASSIFICAÇÃO

O Figueirense talvez seja o único dos três clubes candidatos à classificação no turno, que já pode se considerar dono de uma das vagas ao turno final: tem três pontos perdidos, é líder ao lado do Avaí e joga em casa contra o Paysandu, modesto adversário e que reúne poucas condições para fazer frente ao Figueira.

Depois que perdeu o treinador Kim, para o Internacional de Lages, a equipe de Brusque se desmantelou e não conseguiu manter a campanha regular que vinha tendo até então.

No Figueirense, além de Quincas no meio campo, Antoninho fará outra alteração: Casagrande ganhou a condição de titular da lateral esquerda e tinha ficado fora cumprindo pena de suspensão automática pela expulsão em Joinville, contra o América. Hoje volta à equipe, substituindo a Noroel.

São estas as duas modificações no Figueirense, que deve entrar em campo hoje para enfrentar o Paysandu, com esta formação: Ângelo; Pinga, Jailson, Moenda e Casagrande; Quincas e Adailton; Caco, Luiz Everton, Tião Marino e Land. No banco ficarão Waldir, Noroel, Almir, Neilor e Severo.

O Paysandu, que joga hoje no Adolfo Konder apenas cumprindo a tabela, terá a mesma formação das partidas anteriores, com Ademir voltando à lateral direita, depois de ter ficado fora no domingo passado: Nauro; Ademir, Portela, Carlinho e Tenente; Kussi e Zé Carlos; Britinho, Valmor, Reni e Zélis.

O juiz sorteado na sexta-feira pelo Departamento de Árbitro da Federação, para atuar em Figueirense x Paysandu, foi Gilberto Nahas.

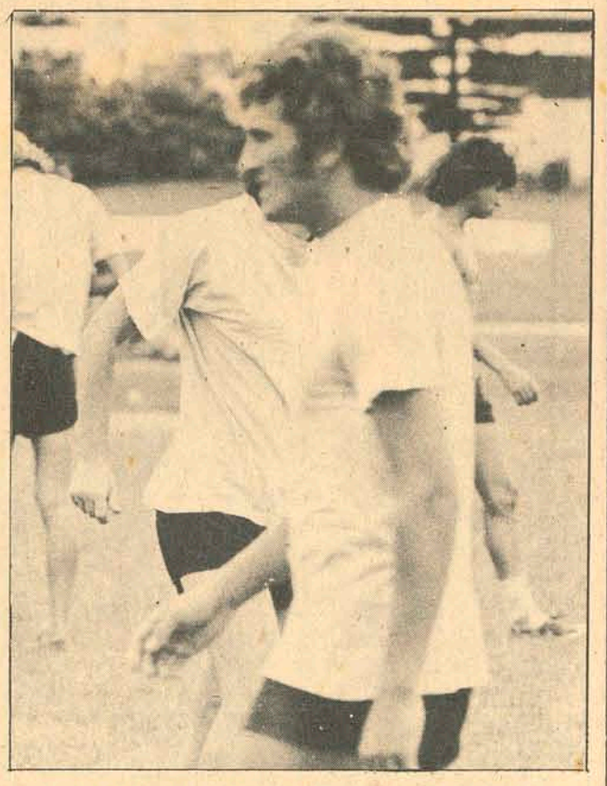

Casa Grande volta à lateral esquerda. Sai Noroel.

Inter quer ganhar bem do América

O Internacional precisa se recuperar da goleada sofrida diante do Figueirense, por quatro a zero e talvez o adversário de hoje ofereça esta oportunidade. O América vai jogar em Lages sem nenhuma preocupação de vitória, pois é o quarto colocado no estadual, com oito pontos perdidos, além de jogar sem três titulares: Marcos, Laerte e Djalma. O Inter jogando em casa, mais a vontade, pode ganhar dois pontos e ficar nos dez perdidos, garantindo a sexta colocação.

É uma partida que não vai influir em nada na tabela, boa oportunidade para estas duas equipes jogarem um futebol tranquilo: Internacional – Expedite; Pedro Ênio, Áureo, Mário José e Pedrão; Caçapava e Tadeu; Ricardo, Félix, Barraga e Maneca. O América vai de Geraldo; Nelinho, Ladinho, Nilton e Bebeco; Paulo Cesar e Veneza; Jairzinho, Chico Samara, Romualdo e Lico.

Palmeiras em casa contra o Juventus

Em Blumenau o Palmeiras vai tentar encerrar o turno do estadual com uma vitória, aproveitando o fato de jogar em casa e o bom desempenho de sua equipe nas últimas partidas. Mas o Juventus, seu adversário de hoje, também vem subindo de produção de jogo para jogo e pode endurecer a parada para os palmeirenses.

O Palmeiras é sexto colocado, junto com o Internacional, com dez pontos perdidos. O Juventus tem um ponto a menos e está em quinto lugar, isolado.

A direção dos dois clubes promete contratações para o segundo turno, mas hoje à tarde, com arbitragem de **Roldão Borja**, as duas equipes formarão assim: Palmeiras – Leme; Coral, Nelson, Duia e Alvacir; Beto e Joãozinho; Vado, Sérgio, Vavá e Mazico. O Juventus terá Volnei; Elton, Brito, Valdir e Raulzinho; Miltinho, Luiz Carlos e Toninho; Duda, Tadeu e Liminha.

Chuvas estragam atletismo

O Campeonato Estadual de Atletismo, que seria realizado ontem e hoje, foi transferido face as chuvas que caíram durante todo o fim de semana, deixando a pista do estádio do 63 B.I. totalmente impraticável.

A direção da FAC vai reunir-se amanhã, a fim de marcar uma nova data. Segundo Aloisio Soares de Oliveira, presidente da FAC, as datas prováveis serão 23 e 24, na cidade de Blumenau.

Próspera contra o lanterna do turno

O Próspera vai fazer de tudo hoje à tarde em Criciúma, para ganhar do fraco Hercílio Luz, e ainda aspirar uma classificação no turno. Mas para isso o time de Zezé espera a colaboração de Figueirense ou Avaí: só um resultado negativo de um deles, diante de Paysandu ou Caxias, respectivamente, dará condições ao Próspera para garantir sua vaga ao turno final.

Time por time a vantagem fica com o Próspera, vice-líder do campeonato, enquanto o Hercílio Luz é lanterna, sem nenhuma vitória, e com a pior campanha no estadual.

Zezé só vai definir o time na hora do jogo, pois tem uma dúvida na ponta direita: não sabe se vai de Carlinhos ou Zezinho. Mas a equipe provável é esta: Alvim; Tenente, Roberto Silva, Hamilton e Deda; Lorival e Nilton (Paulo Garça foi expulso contra o Avaí); Zezinho ou Carlinhos, Arnaldo, Lúcio e Chiquinho. Foguinho escalou o Hercílio com Valdir; Osvaldo, Joel, Edson e Fio; Pedrinho e Márcio; Zizi, Dilso, Tilnei e Zezinho.

Moacir Tirloni será o juiz.

Solução de Jorge só na quarta-feira

A torcida do Avaí vai ter que aguardar mais um pouco, para saber se Jorge Ferreira fica ou não trabalhando no clube. Na reunião realizada ontem, com o treinador, José Matusalem Comelli e Fernando Bastos, ficou quase acertado o ingresso de Jorge no Avaí.

A direção do clube pensa em aproveitá-lo como preparador físico, auxiliando Walter Miraglia que está acumulando funções. Jorge Ferreira fez sua proposta e agora a direção do clube vai estudá-la. A solução definitiva será dada na quarta-feira à noite, quando Fernando Bastos vai dizer a Jorge Ferreira se o clube vai contratá-lo.

ESCOLA SUPERIOR DE ADMINISTRAÇÃO E GERÊNCIA

A Direção da ESAG comunica aos interessados que no período de 12 a 16 de de junho do corrente, das 14:00 às 18:00 horas estarão abertas as inscrições para o Concurso Vestibular do CURSO DIURNO da ESCOLA.

Todas as informações desejadas, bem como o Edital Completo, poderão ser obtidos na Secretaria da Escola, à rua Visconde de Ouro Preto, 91 – Fone 3604.

ROMEU SEBASTIÃO NEVES
Secretário

PROMOTOR DE VENDAS

Empresa de grande porte em fase de grande expansão, necessita de elemento para desenvolver atraente atividade, junto a público de elite. Indispensável que tenha carro.

EXIGE:
Apresentação excelente
Facilidade de expressão

OFERECE:
Ótimo ambiente de trabalho
Ótimo salário inicial
Ampla Assistência.

Tratar à rua Anita Garibaldi no. 35 – diariamente das 8 às 12 e das 14 às 18 horas.

TOALHAS ARTEX
Pelo crediário compra-se na
ILHATEX
R. CONS. MAFRA, 47 • FONE 4302 e agora também na R. FELIPE SCHMIDT, 52 – FONE 2160.

CONVITE PARA MISSA DE SÉTIMO DIA

A família da inesquecível
MARIA ANGELA ALVES WILDNER, ainda profundamente consternada com a sua irreparável perda, vem agradecer aos parentes e pessoas amigas que compareceram aos atos fúnebres de seu sepultamento, e às que manifestaram seu pesar através de telegramas, cartões e coroas de flores, e convidam para assistirem à missa de 7o. Dia que em sufrágio de sua alma mandam celebrar no próximo domingo, dia 10, às 19 horas na Igreja Matriz de Biguaçu.

A todos que comparecerem a mais este ato de fé cristã, antecipadamente agradece.

ROUPÕES E MALHAS FINAS
Pelo crediário compra-se na
ILHATEX
R. CONS. MAFRA, 47 • FONE 4302 e agora também na R. FELIPE SCHMIDT, 52 – FONE 2160

ATENÇÃO

Atenção senhores proprietários de casas, terrenos e apartamentos, que desejarem vender a sua propriedade rapidamente, podem confiar estes seus problemas da venda aos srs. Benjamim Averbuck e Givaldo Tavares, à rua General Liberto Bittencourt, 203 – Estreito, quase esquina com Araci Vaz Callado.

A longa experiência de 50 anos, forjada num ótimo conceito do ramo e alido a nossas vastas relações comerciais e públicas, claro que representa uma enorme eficiência para oferecermos aos interessados, rápidas soluções dos seus problemas e que serão privilegiadamente tratados.

o vila rica fica na trompowski e vai ser entregue ainda nos próximos dias

No edifício Vila Rica tudo é de primeira. Ele é sóbrio e tem acabamento de luxo. Três quartos (suite de casal com ar condicionado), living, copa, banheiro social, cozinha e dependência de empregada. Mais a piscina. Mais a garagem para cada apartamento. E mais o jardim para a garotada brincar. Adquira já um apartamento no Vila Rica. A Emedaux tem excelentes planos de pagamento para você. 80% financiado. Não deixe passar esta oportunidade. Só restam apenas quatro unidades. Vá à própria obra, que tem plantão permanente, e confira as afirmações acima. A Emedaux aguarda a sua visita.

EMEDAUX
ED. CENTRO EXECUTIVO MIGUEL DAUX
RUA ANITA GARIBALDI ESQ. SALDANHA MARINHO 6º E 7º ANDAR FONES 3164 4716 E 4604 – FLORIANÓPOLIS SC

public

Acervo: Biblioteca Pública SC - Hemeroteca Digital Catarinense