Biblioteca Pública — C. Posta 204

JORNAL — TAXA PAGA — FLORIANÓPOLIS

TEMPO — Frente fria: negativo. Pressão atmosférica média: 1006,0 milibares. Temperatura média do dia: 21,2 graus centígrados. Umidade relativa média: 93,1 por cento. Estado médio do céu: cumulus, stratus, nevoeiros noturnos nas serras e margens de rios e litoral. Céu de meio a encoberto. Estado médio do tempo: estável. Previsão: A.Seixas Netto.

O ESTADO

Florianópolis, Quinta-feira, 07 de junho de 1973 — Ano 59 — No. 17.235 — Edição de hoje 16 páginas — Cr$ 0,50

O DETRAN esclarece que o decreto federal 71.824 alterou o critério para emplacamento de veículos, ficando decidido que o mesmo vence no último dia do mês correspondente ao número final da placa. Os proprietários devem emplacar seus carros da seguinte forma: final 6 em junho; 7 em julho; 8 em agosto; 9 em setembro; 0 em outubro. Não existe mais a figura do trimestre para efeito de emplacamento.

Em cada três horas sai uma construção

A explosão da construção civil em Florianópolis registra, em cada três horas, a liberação de 83,42 m2 de área construída, equivalente a uma edificação de pequeno porte. Os dados são fornecidos pela Divisão de Arquitetura e Urbanismo da Prefeitura Municipal, que faz a apreciação técnica dos projetos e a quem compete manifestar-se sobre os mesmos, para posterior liberação. Sendo uma cidade cuja infra-estrutura deixa muito a desejar, a febre da construção civil e o vertiginoso crescimento representam hoje problemas que, se não forem solucionados a curto prazo, poderão fazer de Florianópolis uma cidade inabitável (P.8).

Leivinha se movimentou bastante mas não conseguiu marcar gol contra a Tunísia

Mais uma vitória tranquila do Brasil

O selecionado brasileiro, com a vitória de ontem de 4 a 1 sobre a Tunísia, completou sua trigésima quarta partida internacional sem derrota. Logo após o jogo, a delegação embarcou para a Itália, onde chegou ontem a noite mesmo. (Pg. 15).

Se há lugar no carango, por que deixar o colega andar de ônibus?

Universitários fazem campanha pela carona: é solidariedade

Quem passar dirigindo seu carro em direção à Trindade ou de lá em rumo ao centro será a partir de agora convidado a dar uma carona aos estudantes da Universidade Federal. A partir da próxima semana os universitários estarão deflagrando a campanha da carona, na qual pregarão que quem tiver lugar no seu automóvel não deve deixar o semelhante curtindo um ônibus (P.8).

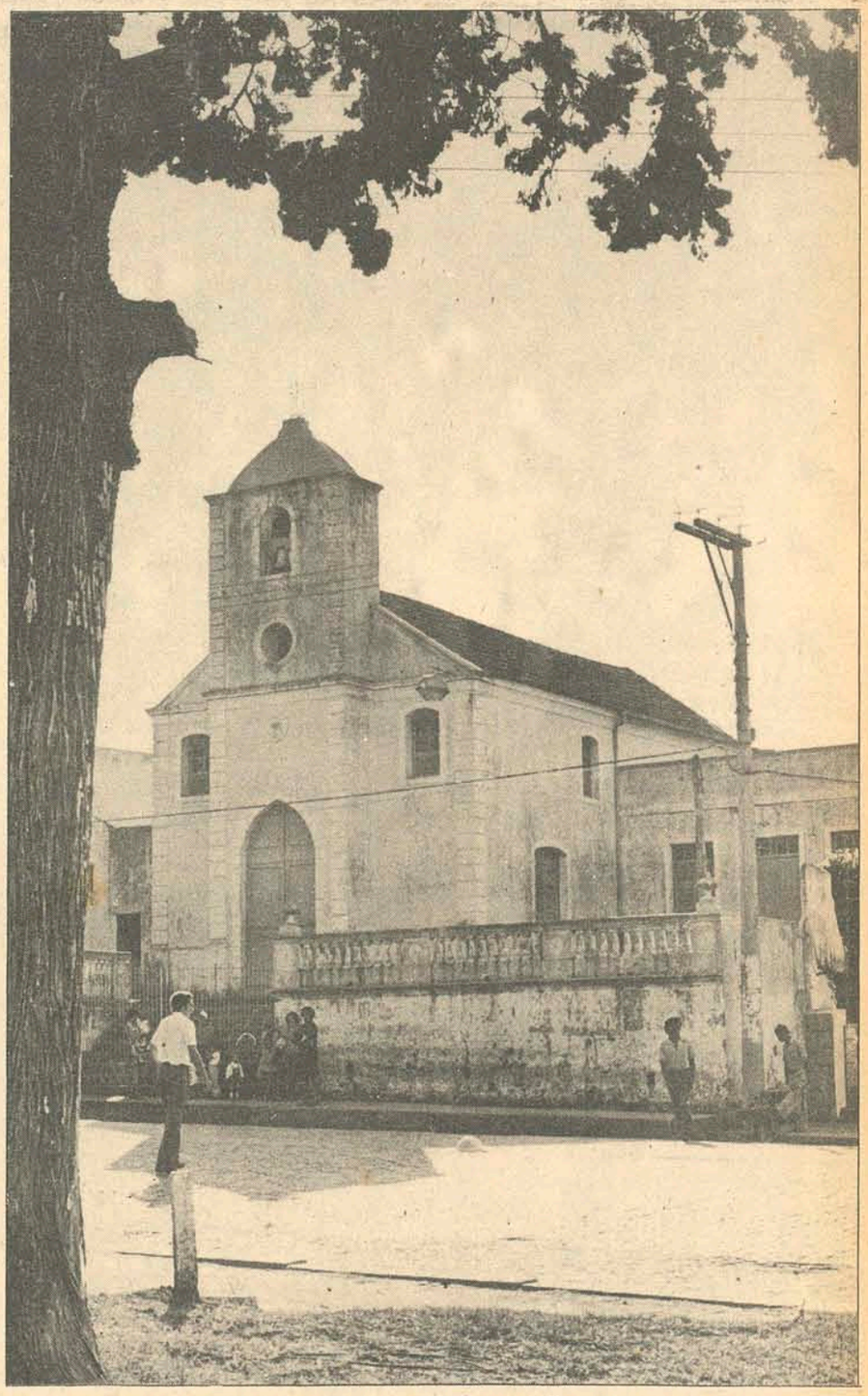

A igrejinha de Nossa Senhora da Conceição será riscada da paisagem.

Solução para os designados pode vir com acordo

Página 3.

Convenção Lojista começa em Tubarão

Com uma sessão solene às 20 horas de ontem, no Cine Vitória, iniciou-se em Tubarão a VII Convenção Estadual do Comércio Lojista, reunindo representantes de quase todos os municípios do Estado. O programa técnico da convenção começará às 8h30m de hoje. Três palestras constam da programação de hoje que inclui, ainda, um programa social destinado às esposas dos lojistas que estão participando do encontro

(Mais notícias na Página 7)

As áreas verdes estão sumindo da paisagem

Florianópolis não é exatamente uma cidade sujeita aos malefícios da poluição atmosférica, principalmente se essa poluição fosse proveniente da falta de áreas verdes. Os ventos marítimos afastariam o problema. Mas a falta do verde na cidade, em áreas de recreação e na paisagem, é uma evidência

(Mais notícias na Página 9)

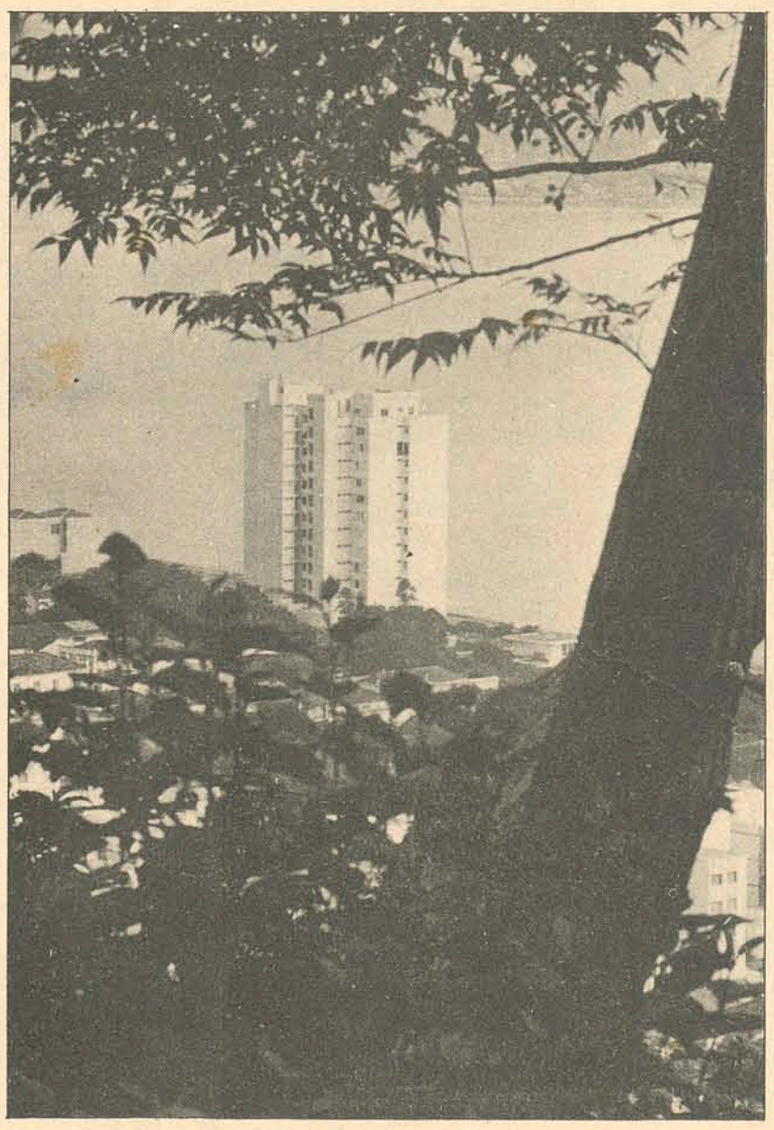

Do alto dos morros , um panorama pouco verde.

Igreja está à venda. É negócio de ocasião

A Irmandade Nossa Senhora da Conceição decidiu vender a Capela do mesmo nome situada na Praça Getúlio Vargas e construir outra, na Rua Victor Konder. Segundo o Arcebispo Dom Afonso Niehues, a transação foi motivada por imposição do Plano Diretor da cidade, referente ao alargamento da rua que passa frente ao atual templo. O capital obtido com a venda do prédio e 300 m2 de terreno será aplicado na construção da nova Capela

(Mais notícias na Página 8)

Acervo: Biblioteca Pública SC - Hemeroteca Digital Catarinense

Argentina: terror explode túmulo de guerrilheiro e sequestra industrial

O túmulo de um guerrilheiro esquerdista morto a 30 de abril, pouco após assassinar um chefe naval argentino, foi destruído ontem por uma bomba, enquanto aumentavam as ameaças de "comandos de segurança peronista" contra terroristas de extrema-esquerda e as tensões se agravavam com o sequestro do financista britânico Charles Agnew Lockwood, de 64 anos. Ignora-se, porém, se seus sequestradores são guerrilheiros ou delinquentes comuns. É o primeiro sequestro ocorrido após a posse de Campora.

O túmulo destruído pertence a Victor Fernandez Palmeiro, que assassinou o contra-almirante reformado Hermes Quijada em plena rua. Palmeiro, espanhol, fugiu numa motocicleta, mas foi atingido por disparos do guarda-costa de Quijada, morrendo pouco depois. Seus companheiros do ERP lhe tributaram uma homenagem pública, semana passada, descerrando uma placa em seu túmulo. Foi a primeira vez que se mostraram publicamente.

A SITUAÇÃO

O Governo e o movimento peronista estão contrariados e preocupados pelas severas críticas que o ERP dirige às novas autoridades e por suas ameaças de que continuará hostilizando as "Forças Armadas repressoras e as empresas imperialistas". Caso se confirme que o sequestro de Lockwood foi obra dos guerilheiros trotzkistas, é iminente um choque entre o Governo e o ERP. pois é difícil conceber que Campora tolere a persistência de um clima de violência, apontado por porta-vozes do peronismo como totalmente injustificado sob um governo popular.

"Comandos de segurança peronista" começaram a emitir comunicados em diferentes pontos do país, fazendo ameaças de sangrentas represálias contra o ERP e outros elementos de esquerda. "A cada peronista que cair, a partir de agora, morrerão dez marxistas". Segundo porta-vozes peronistas, que disseram ingnorar a existência dos comandos de segurança, tal organização poderá ser de elementos "para–policiais" que atuaram sob o Governo anterior e agora se intitulam peronistas. Na terça-feira, diante do Congresso Nacional, cerca de 100 pessoas realizaram uma manifestação relâmpago e queimaram uma bandeira do ERP.

Observadores indicaram ontem que estaria em vésperas de romper-se a virtual "aliança operativa" que a guerrilha ultra-esquerdista e a peronista concretizaram para hostilizar o Governo militar, e isto poderá mergulhar o país em mais violências.

A FAO, órgão da ONU dedicado às questões de alimentação e agricultura, advertiu que devido às secas e outros fatores, há perigo de fome em muitas partes do globo e haverá escassez de alimentos.

Estatísticas da FAO apontam perigo de fome em diversas partes do globo

A Organização de Alimentação e Agricultura das Nações Unidas – FAO – advertiu que seu sistema mundial de estatísticas aponta perigo de fome em muitas partes do globo.

Anunciou que 28 países têm sido seriamente afetados pelas secas neste ano. Essa longa estiagem, a pior dos últimos 25 anos, tem causado a morte do gado e redução no rendimento das colheitas em várias regiões da América Latina, Ásia, África e Oriente Médio. Para os milhões de habitantes dos países atingidos, isto significará grande escassez de alimentos e desnutrição; para alguns, até a morte. Para o resto do mundo, essa tragédia se traduzirá em preços mais elevados, à medida que aumentar a procura e diminuírem os estoques.

OS PROBLEMAS

Diversos fatores, quase todos de ordem econômica, reduziram os estoques dos países industriais. As enchentes do rio Mississipi destruíram milhões de dólares em colheitas nos Estados Unidos, país que habitualmente supre o deficit de alimentos em algumas regiões do mundo. EUA e Canadá, além disso, venderam para a União Soviética grandes quantidades de cereais, a fim de auxiliar o país a recuperar-se de uma desastrosa colheita.

Os especialistas da FAO calculam que mais de um bilhão de pessoas vive em países onde a seca tem provocado escassez alimentícia. Isto representa quase um terço da população mundial. Segundo o órgão, cinco países foram prejudicados pelas secas na América Latina: Nicarágua, El Salvador, Guatemala, Costa Rica e República Dominicana; três na Ásia: Índia, Nepal e Sri Lanka; cinco no Oriente Médio: Chipre, Iraque, Síria, Turquia, Iemen; e quinze na África: Chad, Daomé, Etiópia, Zâmbia, Mali, Mauritânia, Malawi, Niger, Togo, Alto Volta, Senegal, Botswana, Camarões, Lesotho e Gâmbia. Os mais atingidos foram Senegal, Mauritânia, Alto Volta, Mali, Niger e Chad, todos da árida região africana situada no sudoeste do deserto do Saara. Quatro deles, diz a lista da ONU, são dos mais pobres do globo.

Addeke Boerma, diretor da FAO, tem feito uma série de pedidos de ajuda para a região e advertido que se corre o "sério risco de fome e extinção virtual dos rebanhos, essenciais às populações nômades". O órgão pode avisar o tempo em que ocorre escassez de alimentos, através do sistema criado em 1968 e que agora funciona em 78 países mais pobres do mundo.

Os habitantes dos países atingidos pelas secas são vítimas tanto da economia moderna quanto das condições adversas do tempo. Como o preço da carne subiu em todos os países, os proprietários de terras consideram mais rentável criar vacas e ovelhas do que a agricultura. Como exemplo, um técnico da FAO disse que, "devido à escassez de arroz, um australiano estudava a possibilidade de cultivar o cereal. Porém, concluiu que era mais rentável utilizar suas terras para criar carneiros, porque o preço da lã está em alta".

Estados Unidos liberam a venda de armas para a AL

O Governo dos Estados Unidos, decidido a aumentar as vendas de armamentos à América Latina, autorizou o fornecimento a crédito de aviões de combate supersônicos do tipo F–5E a cinco países, entre os quais o Brasil.

A venda à vista estava autorizada desde 1970, mas nenhum desses países demonstrou interesse pelo esquema de transação. Cada aparelho custa 1,6 milhões de dólares (9,6 milhões de cruzeiros). Nixon, em atenção ao interesse demonstrado pelo Brasil, Chile, Colômbia, Venezuela e Argentina, em comprar os F–5E a prazo, determinou a mudança de política. O Peru também demonstrou interesse em adquirir tais aparelhos, mas até há pouco a transação não podia ser concretizada devido à proibição da venda de armamentos a países que tivesse, detido pesqueiros norte-americanos além das 12 milhas de mar territorial. Nixon, porém, aproveitou-se da flexibilidade da lei. Isto fez com que os seis maiores países sul-americanos, que já dispõem de caças a jato, possam agora obter os F–5E.

A DECISÃO

A decisão de vender tais aparelhos a crédito foi tomada depois de se determinar que isso não alteraria o equilíbrio de forças na região. Outra lei proibe a venda dos F–5E e de qualquer armamento avançado à Amércia Latina. Mas Nixon conseguiu superá-la, alegando que tal fornecimento atende aos interesses nacionais. Sua decisão parece destinada a melhorar a posição dos EUA como fornecedores de armamentos para a América Latina, posto que as proibições levaram muitos países a interessar-se por armamentos europeus. Com exceção do Chile, os outros cinco países já dispõem do "Mirage" francês, e ultimamente circularam versões de que a União Soviética teria oferecido ao Chile uma esquadrilha de Migs–21 com financiamentos de 50 anos.

A informação sugere que a Força Aérea chilena inclina-se pelo aparelho norte-americano. Nixon pressionou em outras frentes para aumentar a participação dos EUA no fornecimento de armas para a América Latina. Anteontem, o secretário de Estado William Rogers reiterou ao Congresso o desejo do Governo de que seja abolido o limite legal de 100 milhões de dólares para as vendas de armamentos à região. Mas a comissão das Forças Armadas no Senado elevou o limite a 150 milhões de dólares, e o Governo voltará a insistir no assunto.

WATERGATE

O caso Watergate continua afetando o Governo de Nixon. Ontem ele fez mais três alterações no quadro de pessoal da Casa Branca.

Nixon anuncia novas mudanças no gabinete

O Presidente Richard Nixon anunciou ontem três mudanças em importante setor da Casa Branca com referência ao caso Watergate. O general de Exército Alexander M. Haig Jr. entrará na reserva quanto ao serviço ativo, mas continuará como chefe de pessoal da Casa Branca, cargo que exerce interinamente. O ex-secretário da Defesa Melvin R. Laird foi designado conselheiro do Presidente para assuntos internos, posto em que substituirá John D. Ehrlichmanque renunciou no dia 30 de abril passado, juntamente com o ex-chefe de pessoal H. R. Haldeman. Ronald Ziegler, enquanto permanece na secretaria de imprensa, receberá o título adicional de assistente do Presidente, além de desempenhar um papel na política da Casa Branca.

O comunicado de ontem informou que Haig será responsável pela "coordenação e supervisão das atividades e atribuições dos funcionários da Casa Branca". Laird "será responsável por toda a formulação e coordenação da política interna", recebendo um posto no Conselho Nacional de Segurança. Ziegler, com a renúncia de Herbert G. Klein como diretor das comunicações, assumirá seu posto, além de manter o da secretaria de imprensa. "Como conselheiro do Presidente, ele tratará de assuntos políticos, tanto com o Presidente como com outros importantes membros do Governo, além de ter a seu cargo as responsabilidades diárias de contato com os membros da imprensa".

ACONTECIMENTOS

– Numa declaração divulgada anteontem, o ex-assessor presidencial John. D. Ehrlichman disse que Nixon lhe deu a tarefa de recolher informação sobre Watergate, em abril. Atribuiu a ele ter dito que Dean, que esteve encarregado de investigar anteriormente. estava implicado "até os olhos" no escândalo.

– Rober Reisner, ex-auxiliar do comitê para reeleição de Nixon, declarou perante a comissão senatorial que os documentos com o timbre de espionagem política "Gemstone" foram colocados entre os assuntos a serem examinados por John Mitchell, ex-procurador geral e então diretor da companha eleitoral do Presidente.

NOTICIARIO INTERNACIONAL FORNECIDO PELA A P

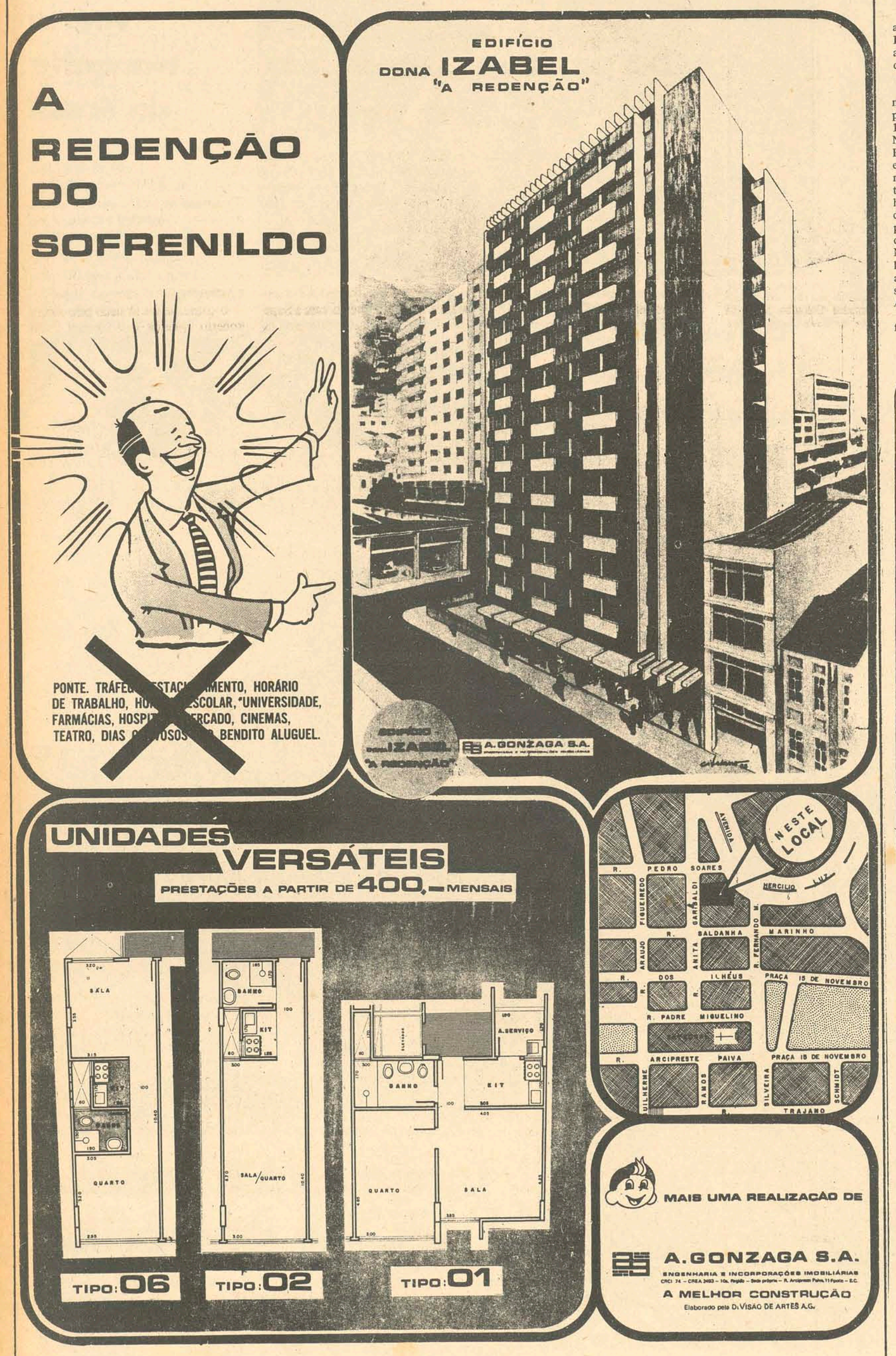

BANCO DO BRASIL S.A.

CARTEIRA DE COMÉRCIO EXTERIOR

COMUNICADO N. 418

A CARTEIRA DE COMÉRCIO EXTERIOR DO BANCO DO BRASIL S.A. TORNA PÚBLICO QUE, NA ENTREGA À CACEX DO SOJA EM GRÃOS, A GRANEL, SERÁ DEDUZIDO DO PREÇO DE CR$ 45,00 (QUARENTA E CINCO CRUZEIROS), ESTABELECIDO NO COMUNICADO N. 410, DE 29 DE MARÇO ÚLTIMO, A IMPORTÂNCIA DE CR$ 1,80 (HUM CRUZEIRO E OITENTA CENTAVOS) PARA CADA 60 (SESSENTA) QUILOS DO PRODUTO, VALOR CORRESPONDENTE À SACARIA USUALMENTE EMPREGADA.

2. NA AQUISIÇÃO DOS DERIVADOS, FARELO OU TORTA DE SOJA, CONSOANTE O DISPOSTO NO COMUNICADO ACIMA REFERIDO, SERÃO OBSERVADAS AS ESPECIFICAÇÕES CONSTANTES DA RESOLUÇÃO N. 83, DE 5–6–73, DO CONSELHO NACIONAL DE COMÉRCIO EXTERIOR, NÃO SE ADMITINDO A ENTREGA DE PRODUTO CONSIDERADO COMO "ABAIXO DO PADRÃO".

RIO DE JANEIRO (GB), 5 DE JUNHO DE 1973
(A) BENEDICTO FONSECA MOREIRA, DIRETOR
(A) MAURÍCIO GOMES BEVILAQUA, CHEFE DO DEPARTAMENTO GERAL DE EXPORTAÇÃO.–

Acervo: Biblioteca Pública SC - Hemeroteca Digital Catarinense

Governo poderá fazer acordo para por fim ao problema do designado

Encaminha-se para uma solução definitiva o problema dos professores designados de Santa Catarina. O professor Júlio Wiggers, presidente da Associação dos Professores Designados, esclareceu que, em reunião mantida com o Secretário de Educação, professor Paulo Blasi, o mesmo se comprometeu a apresentar, nos próximos dias, uma solução satisfatória para o caso.

– "O objetivo do Secretário, é propor um acordo, para que retiremos a ação trabalhista, que terá sua primeira audiência em 9 de julho do corrente ano. Acreditamos que agora, haverá uma corrida da Secretaria contra o tempo. Se for apresentada uma solução, que realmente satisfaça à classe, nós retiraremos a ação, pois o nosso maior interesse é solucionar definitivamente o problema que nos aflige há tantos anos".

Embora concordando com o Secretário, no desejo de encontrar a melhor solução para o problema dos designados, o professor Wiggers acredita que o mesmo não terá condições de concretizar as propostas, até a data da primeira audiência.

– "Se até aquela data a Secretaria de Educação conseguiu montar um esquema de ação, que satisfaça não apenas ao Estado, mas também aos designados, entraremos num acordo. Na reunião passada, notamos a firme vontade do Secretário Paulo Blasi, em por um ponto final, numa situação difícil e que se arrasta por muito tempo. Apesar de ainda não termos retirado a ação trabalhista contra o Estado, demos ao Secretário, um voto de confiança e esperamos que em breve possamos dormir sossegados, sem a preocupação de um futuro incerto."

Apesar de suas declarações de aceitar o acordo com o Estado, o presidente da Associação dos Professores Designados de Santa Catarina, disse que não arriscará a sua causa, em uma situação indefinida.

– "Não podemos arriscar a nossa causa, aceitando uma situação que fique apenas nas promessas, pois na realidade o Secretário apenas prometeu apresentar a solução, mas não nos informou qual seria esta solução. Acontece atualmente que não apenas nós professores designados e interessados diretos na causa, estamos nos movimentado para conseguir a sua solução. O problema dos professores catarinenses está tendo repercução em todo o País. Segundo informações do próprio Secretário, a Secretaria de Educação está sendo pressionada não apenas pela imprensa, mas também pelo Ministério da Educação. Compreendemos que o Secretário Paulo Blasi não tem culpa na situação presente e nada temos contra a sua pessoa em particular. O Sr. Paulo Blasi apenas teve a pouca sorte de ter que resolver um problema que se arrasta há vários anos e que precisa de uma solução imediata".

Segundo Júlio Wiggers, os professores só aceitarão as condições a serem propostas e retirarão a ação trabalhista caso o Estado se comprometa perante a Justiça do Trabalho a pô-la em execução. Mesmo que solução esperada não seja encontrada, os professores estão procurando reter ao mínimo o número de assinantes da ação trabalhista era em andamento na Justiça do Trabalho.

– "Entendemos que se chegassemos a conseguir dez mil assinaturas para essa ação, haveria uma avalanche e dessa maneira não haveria uma solução possível. Mas acreditamos que dentro de alguns dias o Secretário apresentará a sua solução, pois ele nos propôs que dessemos uma entrevista coletiva à imprensa, em data a ser marcada, finalizou o professor Júlio Wiggers.

Na opinião do Sr. Carlos Buchelle, líder do MDB, a Assembléia deveria ser ouvida sobre a questão da venda de áreas do aterro hidráulico da Baía-Sul.

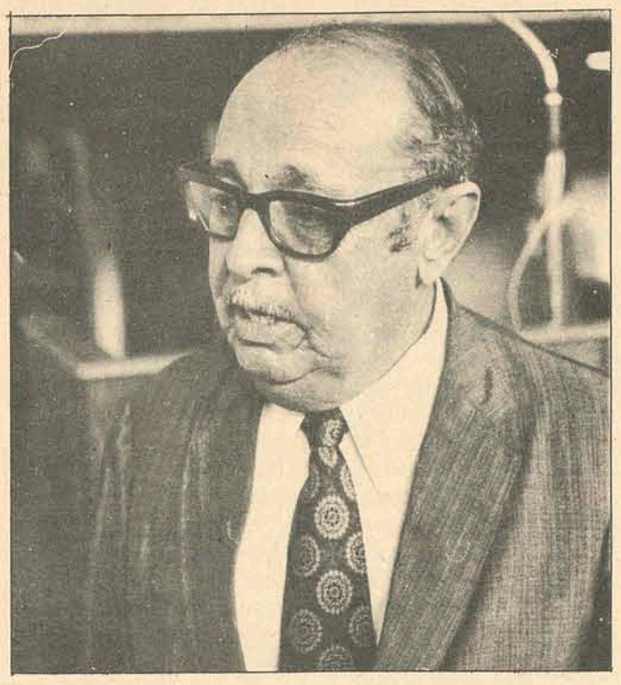

Buchelle critica forma de Governo comercializar o aterro da baía

O líder oposicionista Carlos Büchele voltou a criticar ontem na Assembléia a decisão do Governo em comercializar parte do aterro acrescido à Baía-Sul, quando sustentou o ponto de vista de que "o Governo do Estado não é o dono, e se não é o dono não pode fazer oferta de negócios de venda desse terreno". Acentuou que em seu entendimento é discutível a possibilidade de comercialização do terreno, por se tratar de acrescidos de marinha, e que em todo caso o Poder Legislativo estadual teria que ser previamente consultado, antes de qualquer anúncio dessa natureza.

O líder do MDB ouviu as explicações oficiais dadas pelo Deputado Nelson Pedrini – o Govern o está pleiteando junto ao Governo Federal a incorporação do aterro ao seu patrimônio, e em seguida solicitará autorização à Assembléia para a comercialização – e observou que "tenho certas dúvidas de que o processo jurídico para aquisição dessas terras seja esse".

"O Presidente da República " – disse – "só poderá dar esse terreno em aforamento, não existe outra maneira. E há aproximadamente 10 anos o Governo da União não concede terrenos aforados a ninguém. Casos idênticos ao de Santa Catarina não foram atendidos. Mas, admitindo que seja feito o aforamento, a nossa surpresa é ter o boletim do Besc-Turismo antecipado a venda do terreno sem que tenha sido aforado."

– E há ainda outro detalhe que precisa ser esclarecido – acentuou o líder da Oposição – que é o da competência municipal. A jurisprudência firmada estabelece que terrenos assim devem ser urbanizados pela Prefeitura, não pelo Governo do Estado. Cito, por exemplo, Hely Lopes Meirelles, renomado tratadista de direito administrativo: "A utilização das terras de marinha, inclusive para edificações, depende de autorização federal, mas se tratando de áreas urbanas ou urbanizáveis as construções e atividades civis nelas realizadas ficam sujeitas à regularização e à tributação municipais". Eu ainda terei oportunidade de voltar ao assunto, para dirimir dúvidas jurídicas, mas fica provado desde logo que houve precipitação flagrante do Governo ao pretender negociar essas terras sem ter o aforamento, ou concessão de uso ou outra qualquer modalidade de cessão. Ora, o Estado está a anunciar a comercialização, entregou ao Besc-Turismo a corretagem, e no entanto não é o dono. Está propondo ao comprador um verdadeiro presente de grego, já que não tem condições de passar a escritura".

O Deputado Carlos Büchele lembrou que o aterro anteriormente feito na Baía-Sul não foi comercializado, e hoje presta-se às instalações de órgãos públicos federais e estaduais, inclusive da própria Assembléia, sem nenhuma empresa particular ali localizada.

O Deputado Luiz Henrique da Silveira, também advogado, como Büchele, frisou em aparte que "infelizmente o aproveitamento da área aterrada vem sendo iniciado de forma improvisada e sem o respaldo de uma prévia consulta jurídica, o que revela que há setores governamentais realmente agindo de forma apressada, sem o enquadramento de seus atos nas disposições legais".

Falta de líder preocupa oposição

O Deputado Carlos Buchelle criticou o Governador Colombo Salles pela não indicação até a presente data de seu líder na Assembléia Legislativa, acentuando que tal fato "traduz uma desconsideração para com a Oposição, para com a Arena e para com o Poder Legislativo." O líder emedebista foi despertado para o assunto involuntariamente pelo Deputado Evaldo Amaral, que ao dar-lhe uma aparte, no pronunciamento que fazia a respeito da comercialização do aterro, ressalvou não estar falando como líder do Governo.

"Nós queremos crer" – respondeu Buchelle – "que Vossa Excelência continue sendo o líder do Governo nesta Casa, pois não tomamos conhecimento de renúncia de Vossa Excelência nem de uma nova indicação do Governador. Mas se assim não for, se Vossa Excelência não for líder, então teremos que encarar o fato como um verdadeiro insulto ao Poder Legislativo, já que neste caso há três meses o Governo não tem um líder na Assembléia."

– Não é crível que o Governador Colombo Salles – acrescentou o parlamentar – possa levar a tal ponto o desinteresse pelo Poder Legislativo, não indicando alguém que o represente ou que em seu nome responda as críticas da Oposição. Em pleno ano do Sesquicentenário do Parlamento, é lamentável que isso ocorra, porque S.Exa. desta forma estará atuando no sentido de desprestigiar o Poder Legislativo.

Mesmo com a observação do próprio Sr. Evaldo Amaral, de que o Governo tem na Assembléia 26 deputados para defendê-lo, o líder oposicionista prosseguiu acentuando que "o Governador Colombo Salles revela não ter interesse pelo Poder Legislativo, dá provas de uma desconsideração total, e nós não podemos admitir que S.Exa. possa pretender diminuir e desrespeitar o Poder com atitudes como essa."

Também o Deputado Luiz Henrique da Silveira teceu críticas ao Chefe do Executivo pelo mesmo fato, dizendo que "com a procrastinação da indicação de seu novo líder, o Governador Colombo Salles dá uma demonstração de que tendo ou não tendo líder no Legislativo, ou talvez até existindo ou não o Legislativo, a coisa permaneça do mesmo jeito e o Executivo continuará praticando os seus atos."

Universidade instala a comissão para centenário de Santos Dumont

Ao empossar na manhã de ontem, em seu gabinete, os membros da Comissão Universitária do Centenário de Santos Dumont, o Reitor Roberto Lacerda destacou o papel desenvolvido pela Força Aérea Brasileira, na integração do território nacional, especialmente na ligação obtida entre a Amazônia e o Centro Sul.

Frisou que "a iniciativa do Governo Federal, agora estendida ao Governo do Estado e à Universidade, de prestar a justa homenagem ao inventor brasileiro, merece a participação de toda a comunidade nacional".

O Reitor lembrou, finalmente, o desempenho da FAB em deslocar periodicamente um grupo de catarinenses para o Estado do Pará, prestando importante colaboração, através do "campus" avançado de Santarém.

Estiveram presentes o Presidente da Comissão Estadual, Coronel-Aviador Marcelo Bandeira Maia, acompanhado do Secretário Executivo da mesma, Waldyr Prá Neto e representantes do Comando da Base Aérea, além do Vice-Reitor e sub-reitores da Universidade. Uma importante reunião foi marcada para esta semana.

CONVÊNIO

A Universidade Federal de Santa Catarina firmou convênio com a Superintendência do Desenvolvimento do Extremo Sul, com o objetivo de proporcionar treinamento e aperfeiçoamento aos técnicos de nível superior, que atuam em estações de tratamento da água em Sata Catarina.

Esse treinamento será oferecido através de um curso de operações, a ser ministrado em Florianópolis, com a participação de técnicos nacionais e estrangeiros, além da colaboração das Organizações Mundiais e Pan-Americana da Saúde, USAID, Departamentos Nacional de Obras de Saneamento, Fundação SESP e serviços municipais de água e saneamento de São Bento do Sul, Rio Negrinho e Jaraguá do Sul.

O convênio foi firmado pelo Reitor Roberto Lacerda e o General Paulo Vieira da Rosa, Chefe do Escritório de Santa Catarina.

CONVITE PARA MISSA

ANTONIO TAULOIS DE MESQUITA

Os familiares do saudoso ANTÔNIO TAULOIS DE MESQUITA, convidam aos parentes e pessoas amigas para a Missa em sufrágio de sua bondosa alma a realizar-se dia 7 (quinta-feira) às 19,00 horas na Capela do Colégio Catarinense.

Antecipadamente agradece a todos que comparecerem a mais este ato de fé cristã.

NOVA 100% EFICAZ 100% NACIONAL
SUPER ISCA DUPHAR
Contra as formigas cortadeiras.
Custa o mesmo preço de uma isca comum.
À BASE DE DODECACLORO*
A Duphar nacionalizou a fórmula da melhor isca granulada do mundo.
A Super Isca Duphar, à base de dodecacloro, tem a mesma composição e a mesma eficiência de 100% contra as formigas cortadeiras.
Com uma única diferença: como o dodecacloro agora é fabricado aqui, ela custa muito menos.
Com a Super Isca Duphar, o que você pagaria a mais, você leva agora de formicida granulado.
DUPHAR
PHILIPS DUPHAR S.A.
Produtos Químicos e Biológicos
* O único componente ativo que atinge a "rainha" em 100% dos casos.

OREGON CORTA SUAS DESPESAS PELA METADE

Todo mundo já sabe que as correntes Oregon são as mais eficientes para se cortar madeira. O que muita gente não sabe é que ela é eficiente também para cortar despesas ao meio. Para começar, Oregon proporciona o mais alto e eficiente rendimento de corte para sua moto serra. Rápido e macio. Logo, Oregon resiste muito mais tempo a qualquer tipo de madeira, em qualquer região e em qualquer clima. Depois, Oregon você afia facilmente com uma lima redonda mesmo no serviço. É por isso que os maiores fabricantes de moto serras do mundo usam as correntes Oregon como equipamento original.
Se você quer uma corrente que lhe renda trabalho e economia de manutenção, não pense duas vêzes: **entre na corrente prá frente.**

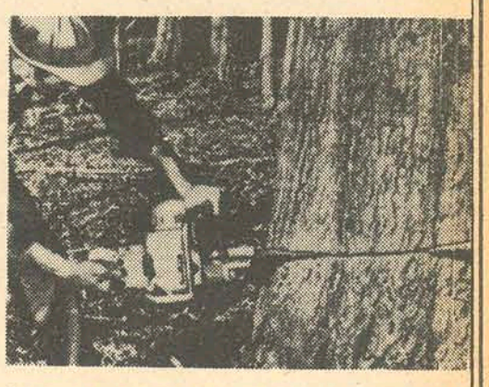

OREGON Saw Chain Division
OMARK INDUSTRIES
solicito, livre de despesas, o MANUAL DE MANUTENÇÃO DAS SERRAS OREGON

Preencha em letra de forma, recorte e envie para a DIVISÃO DE SERRAS OREGON IND. OMARK — Rua André Fernandes, 166 — SP. — CEP 04536
NOME _____
ENDEREÇO _____
CIDADE _____ ESTADO _____

Acervo: Biblioteca Pública SC - Hemeroteca Digital Catarinense

O ESTADO

Diretor: José Matusalém Comelli

Editor-Chefe: Marcílio Medeiros Filho

Cartas

Com imensa satisfação e alegria, temos o prazer de informar-lhe que o de há muito planejado e aguardado "LAR LAPEANO DE SAÚDE LTDA", na Fazenda Margarida está concluído e pode conceder hospedagem para pessoas sãs e enfermas, que procuram repouso, descanso e recuperação de saúde.

Todas as assim chamadas "doenças hipertensiosas", como "stress", enfarte, doenças cardíacas, dreno-hipertensiosas, deficiências circulatórias, enfermidades gástricas, etc..., serão tratadas conscienciosamente e de acordo com os mais modernos métodos de terapia natural ("naturoterapia"). Igualmente o Lar possui para tratamento hidroterapêutico uma moderníssima ducha, que, desenvolvida nos EE.UU. pelo Dr. Lust (Nova York), alcançou resultados extraordinariamente notáveis na Alemanha e na Suíça.

Lapa tem muitas noites e dias frios. Entretanto, o Lar dispõe de aquecimento central, de tipo europeu, de tal maneira que mesmo em pleno inverno, o ambiente será sumamente agradável. Os dias chuvosos não serão monótonos, porquanto amplos salões oferecerão o necessário entretenimento recreativo, possibilitando assistir TV, jogar xadrez, ler, ouvir música, tocar piano, etc. Os dias ensolarados possibilitarão vastos passeios por bosques e campos, com tanque destinado ao nado-livre e passeio de bote, bem como locais adequados para a prática de esportes como: "Vôlei, tênis, bocha, croquete, inclusive equitação. Em suma, o LAR LAPEANO é o lugar ideal para o "relax", o repouso, o descanso, a recuperação de uma saúde precária.

A Fazenda Margarida produz para as despesas do LAR, os gêneros necessários para uma alimentação equilibrada e saudável, tais como o leite e seus derivados, trigo, arroz, batata, soja, feijão, nozes, frutas e verduras que se desenvolvem sem a utilização de elementos daninhos à saúde humana, tais como inseticidas e adubos químicos fortes e muitas vezes prejudiciais.

O LAR LAPEANO está na direção de "Irmãs Diaconisas", que diplomadas na Alemanha, possuem larga experiência adquirida em anos de atividades, também aqui no Brasil.

Para a aplicação de massagens e sauna úmida e seca, estará à disposição dos interessados um massagista residente.

O desejo ou em caso de necessidade, estará a disposição dos hospedados orientação e assistência médica.

O tratamento, o cuidado e os privilégios oferecidos pelo LAR LAPEANO aos seus distintos hóspedes, serão inteiramente iguais para todas as classes de preços. As variações nos preços referem-se unicamente à categoria dos quartos. Nosso objetivo é a ajuda e não são os lucros materiais, isto porque o LAR LAPEANO é uma obra de fé e por este motivo desejamos prestar auxílio tanto às pessoas de posse como também às menos favorecidas. LAR LAPEANO DE SAÚDE LTDA – Ilse Brejohl - Ingrid Haentel - Margarida B. Langer. LAPA Paraná.

FALTA ASSISTÊNCIA

Precisando receber assistência médica no Instituto Nacional de Previdência Social, procurei o ambulatório daquela autarquia, à praça Pereira Oliveira, sendo muito bem atendida.

Acontece, porém, que o médico que devia me atender no Instituto assinou o seu ponto e deixou mais de 10 doentes esperando, saindo para almoçar, retornando após 90 minutos. Pelos comentários naquele ambulatório, é fácil concluir que os médicos, em sua maioria, não cumprem o expediente, burlando a lei, o que não deixa de ser um abuso ou mesmo um privilégio que deve acabar. Amaro Brito Siqueira – Florianópolis.

Plantando, dá ...

Por mais que estranho seja a escassez de feijão, cujas safras vinham decrescendo nos últimos tempos, é fenômeno explicável em decorrência de desequilíbrios nas atividades rurais. As vantagens oferecidas aos agricultores pelo soja, que está atualmente no cartaz das grandes oportunidades de mercado exportador, têm atraído para este produto as preferências dos lavradores, que abandonam os antigos interesses pelo feijão. Esse é, pelo menos, o motivo que o Secretário da Agricultura, Agrônomo Glauco Olinger, expõe como causa da precariedade da produção em áreas em que o feijão vai cedendo espaço ao soja.

Nem mesmo em facilidade de plantio e colheita o feijão, que se generalizou nas cozinhas tipicamente brasileiras, tem podido competir com o soja, que, também nutritivo, não conquistou, ainda, na mesa nacional, preferências sobre aquele competidor, mas acena com grandes possibilidades de comercialização. O problema da escassez do feijão preocupa, portanto, a Secretaria da Agricultura, que, para resolvê-lo, está recomendando aos agricultores que plantem esse produto com o objetivo de suprir os mercados consumidores. Aliás, o fato não se verifica apenas em Santa Catarina, mas também em outras unidades em que a cultura do soja já conquistou preferências.

É evidente que, sem poder superar as facilidades que o outro proporciona ao lavrador, o feijão, a menos que uma política especial de proteção o estimule, terá de ceder cada vez mais ao concorrente, na área que outrora lhe pertencia, entre os produtos lavoureiros que influem nos índices de crescimento de nossa economia rural.

Vem, pois, a propósito, recordar o que, há alguns meses atrás, foi objeto de comentários, em torno de sugestões dos setores técnico-administrativos da Agricultura: feijão é, dentre os produtos do solo que, plantando, vêm facilmente em terras como as nossas, sem necessidade de maiores cuidados que os de semear e aguardar três meses pela colheita.

A tendência à alta de preços que alcançará por efeito do que lhe está acontecendo já constitui razão bastante para que, em largas faixas de terrenos não cultivados na Ilha se plantasse o feijão, com vistas ao próprio consumo dos seus plantadores ou ao pequeno comércio, nos mercados da Capital. A questão é plantar, onde o solo fecundo ainda não produz nada e onde, sem grandes trabalhos e riscos, seria possível aplicar iniciativa e inteligência no sentido de prevenir a falta de um dos produtos quase indispensáveis na alimentação comum da população.

Tem-se falado demais na conveniência de incentivar o espírito comunitário nas coletividades esclarecidas. Venha a concretização disso, como a de outras tantas campanhas que, infelizmente, têm ficado estacionárias, por ausência do impulso de alguém, que possa ou deva propulsionar até a realização. Neste caso está a idéia, frequentemente ventilada em jornais, teses, plataformas políticas e discursos parlamentares, sobre a viabilidade da horticultura na Ilha e do projetado "cinturão verde". A verdade é que todas as sugestões se debatem em dificuldades de aplicação, resvalando para o "já foi", que sempre deixa saudades, mas nunca algo de efetivo e prático.

Sem dúvida, plantando dá – como diria o acocorado Jeca, de Monteiro Lobato, contemplando despreocupadamente as terras abandonadas pela sua doentia indolência. Mas o esforço de plantar é que, talvez, não tenha ainda chegado, em razão de circunstâncias em que conviria pensar.

Não haverá por aí quem empreenda a ação? E não é certo que existem, hoje, facilidades de financiamento? Por que não examinar, com interesse e mais profundamente embora do que num comentário de imprensa, a exequibilidade duma obra de tão ampla extensão beneficiadora da comunidade?

Progresso Social e Governo

A Mensagem recentemente apresentada à Assembléia Legislativa do Estado pelo Governador Colombo Machado Salles – e referente ao exercício administrativo de 1972 – é documento cujo interesse para o público justificaria uma vulgarização maior, em âmbito de atenções não apenas confinado aos membros daquela Casa Legislativa.

No segundo aniversário de execução do Projeto de Desenvolvimento do Estado, se afere na Mensagem o percurso já vencido no rumo das metas da ação governamental – e se torna assim possível verificar quanto se concretizou, auspiciosamente, nas linhas daquele grande programa de Governo. Com um crescimento do Produto Interno Bruto 65%, alcançado no biênio 1971-1972, a junção Governo e Empresa superou em 46% os valores de 1970, num belo testemunho de expansão econômica que se vai proporcionando ao Estado.

Conceituando o objetivo final da ação desenvolvimentista como "enriquecimento veloz, fundamento do progresso social", o Governador relacionou dados estatísticos, que, "melhor do que as palavras, que os envolvem", convencem no depoimento das atividades administrativas. Acentua o Chefe do Executivo Estadual que "o Poder Público gere uma imensa empresa, que não busca o lucro direto, mas pretende elevar a produtividade social global", de modo que a atuação administrativa mais se reflete no bem estar da comunidade do que pelos índices monetários de ingresso no Tesouro. "Bom Governo e economia ruim são realidades inconciliáveis" diz o Engenheiro Colombo Salles, que conclui pela inexistência de conciliação entre sadia e próspera economia e uma administração ineficaz.

No todo, pois, a Mensagem levada à apreciação dos legisladores de Santa Catarina pelo Governador do Estado, é um documento em que se encontram e congraçam o realismo dos índices positivos com o justificado otimismo que tais índices autorizam plenamente. O progresso – diz o Governador Colombo Salles – chegou a Santa Catarina, para ficar. "E com ele", – acrescenta – "se sedimentam as idéias de renovação e modernização da sociedade, objetivos da Revolução de 1964 e missão nossa neste Estado".

De resto, o exame dos dados que fartamente comprovam a evolução de todos os setores de administração pública estadual justifica a confiança com que o honrado Governante alude ao êxito da Ação Catarinense de Desenvolvimento, já agora ingressando no seu terceiro ano de execução. E não se deve esquecer que a visão otimista do futuro, apoiada na evidência do presente, é fator preponderante no clima geral de tranquilidade e de ordem, em que se processa, indissolúvel e harmônica, a união de todas as forças produtoras e de opinião pública ao pensamento do Governo, favorecendo-lhe a ação coordenadora do esforço comum para a prosperidade do Estado.

Na serena objetivação dos problemas que sempre emergem no curso da vida administrativa e política de Santa Catarina, o Governador sempre resguardou, não apenas o direito legítimo a todas as manifestações de idéias autenticamente voltadas para os interesses da coletividade catarinense, mas ainda a autoridade indeclinável do Poder Público, a qual é fundamento da ordem constitucional e base moral de toda ação superiormente conduzida para o progresso social.

Assim, dentro de indesviável sentido construtivo, o Governo do Estado, orientando-se pelo esquema do planejado desenvolvimento sócio-econômico, realiza a sua tarefa, alertado quanto às responsabilidades que lhe pesam, como fiador da participação de Santa Catarina nesta irreversível ofensiva para as posições assinaladas ao Brasil, como potência soberana, entre as nações que mais influem na construção do amanhã mundial. Veremos, noutra oportunidade, e nos índices reunidos na Mensagem Governamental, a extensão do caminho já percorrido pelo nosso Estado, nessa grande marcha resoluta do País para as metas de seu progresso.

Gustavo Neves

Trivial Variado

Marcílio Medeiros, filho

As soluções pelo cavalheirismo

O Secretário Sérgio Uchoa, da Fazenda, quebrou na tarde de terça-feira uma rotina que se estabeleceu naturalmente desde o início do atual Governo e que até aqui ninguém se preocupou em modificar objetivamente. Teria sido esta, provavelmente, a primeira oportunidade em que um Secretário de Estado compareceu à Assembléia Legislativa para uma visita não prevista no protocolo e numa ocasião que não fosse a de uma sessão solene da Casa. E esse gesto do Secretário da Fazenda foi tão bem recebido pelos deputados como os motivos que o levaram a visitar a Assembléia.

Diretamente, a razão do comparecimento do Secretário ao Legislativo foi a questão dos subsídios parlamentares, atualmente em estudos na área do Legislativo e que representa um problema que já sensibilizou, inclusive, o Governador Colombo Salles. Na realidade, os deputados queixam-se com razão dos baixos subsídios que percebem. A maioria deles está praticamente em situação de penúria financeira, enfrentando situações constrangedoras com títulos dependurados nos bancos da praça, podendo-se contar ainda com algumas notas promissórias levadas aos cartórios de protesto. A representação a que a posição lhes obriga e os inevitáveis encargos decorrentes do exercício das suas funções sobrecarrega os deputados com um ônus a que não estão sujeitos, em caráter pessoal, os mais categorizados funcionários do Executivo e do Judiciário. Isto sem contar com os próprios funcionários da Assembléia que, nos padrões mais elevados, percebem vencimentos em muitos casos equivalentes ao dobro dos subsídios parlamentares.

Sabe-se que já houve um entendimento de alto nível entre o Presidente Zany Gonzaga e o Governador Colombo Salles para tratar do assunto. O Chefe do Executivo propôs-se a determinar estudos que concluíssem pelo encontro de uma fórmula legal destinada a complementar os subsídios dos deputados e isto foi examinado, em linhas gerais, pelo Secretário da Fazenda na sua visita de terça-feira à Assembláia. Entre outras coisas, soube-se ali que a totalidade dos deputados estaduais provém da classe média e que a maioria não dispõe de outras fontes de renda que não os irrisórios subsídios que percebem ao fim de cada mês. Homens sem fortuna num Estado onde poucos são os afortunados financeiramente, os deputados muitas vezes são obrigados a deixar de lado as suas atividades nas profissões liberais para poderem se dedicar exclusivamente à causa pública. E pagam com isto o pesado encargo de não receberem do Poder Público a que servem a justa retribuição pelo cumprimento do mandato. Isto leva ao paradoxo de fazer aumentar o ônus na medida em que maior seja a dedicação do deputado ao seu trabalho, obrigando-o fatalmente a constantes e dispendiosas visitas à sua região eleitoral, sem a mínima ajuda de custo. Esta é uma situação que merece ser corrigida por se tratar de um ato de justiça em favor de uma classe que, em outras épocas e em controvertidas circunstâncias, teve seu comportamento em relação a este mesmo assunto tão duramente criticado. Mas não é justo que agora, quando praticamente toda a representação estadual está renovada, tenham os atuais deputados que purgar pelos pecados eventualmente cometidos em outras épocas. É claro que não se pretende corrigir uma situação ferindo disposições constitucionais. Mas se houver uma fórmula legal capaz de proporcionar este ato de justiça ela deve ser adotada.

Foi justamente isto que levou o Secretário Sérgio Uchoa a visitar a Assembléia na última terça-feira e a conviver durante algumas horas com os deputados, na sede do Poder Legislativo. Mas, a par desta razão direta, não se pode retirar da visita o seu elevado sentido político. Ela representa, de resto, uma manifestação de apreço do Executivo pelo Legislativo e, por ironia, apresentada exatamente por um dos assessores do Governo cujo temperamento e vocação o mantiveram durante tanto tempo afastado da convivência com os políticos. E talvez por ter partido do Secretário da Fazenda essa cavalheiresca e gentil manifestação, o gesto tenha encontrado tão favorável repercussão no Poder Legislativo.

SECRETÁRIOS

Evaldo Amaral e Epitácio Bittencourt, estes os dois deputados cujos nomes foram assunto ontem em todas as rodas políticas da cidade, dando-os como já convidados pelo Governador Colombo Salles para compor o Secretariado, preenchendo duas das três Secretarias que se encontram vagas.

TELEVISÃO

Não cabe culpa alguma às nossas estações de TV pelos cortes e defeitos de imagem na transmissão do jogo Brasil e Tunísia, ontem à tarde. O problema deu-se na transmissão da África para o Brasil via satélite.

A propósito do jogo, é incrível como homens com a responsabilidade da informação junto a milhões de telespectadores brasileiros continue pronunciando erradamente os nomes dos países onde joga a Seleção. Ontem repetiram-se os mesmos erros: ao se referir ao jogo de domingo, havia um locutor que insistia em dizer Algéria, em vez de Argélia, e Alger, no lugar de Argel.

CONCHAVOS

Começam a chegar hoje a Florianópolis os membros da bancada de Santa Catarina no Congresso, que participarão da convenção da Arena marcada para amanhã, na qual será eleito o novo vice-presidente do Partido. Comentava-se ontem, com certa insistência, nos corredores da Assembléia, a provável subida do Deputado Henrique Córdova para a 1a. vice-presidência do Diretório e a eleição do Deputado Fioravante Massolini para a 2a. vice.

Mas, muito mais importantes que a eleição da Arena serão os conchavos políticos que se travarão à sua margem...

BOAS NOVAS

Os assessores do Governo estão aguardando ansiosamente o regresso do Governador Colombo Salles, hoje, do Rio de Janeiro. Esperam que nos seus contatos com os Ministros da Fazenda, Transporte e Comunicações, que estavam previstos na agenda, o Sr. Colombo Salles tenha obtidos resultados que deverão reverter em excelentes notícias para o Estado.

Expediente

Empresa Editora O ESTADO Ltda. Administração, Redação e Oficinas: rua Felipe Schmidt, 116 – Florianópolis – Caixa Postal 139 – Telefones: 3022 (Administração) e 4139 (Redação) – Endereço Telegráfico ESTADO – SUCURSAIS: Blumenau*: rua 15 de novembro, 504 – 3o. andar – conjunto, 303;* Caçador*: Avenida Rio Branco, 465;* Criciúma*: Avenida Getúlio Vargas, 312;* Joinville*: rua 15 de novembro, 799.* REPRESENTANTES*:* Rio de Janeiro*: Representações A.S.Lara Ltda. – Avenida Almirante Barroso, 63 – conjunto 1910;* São Paulo*: Representações A.S.Lara Ltda. – Avenida São João, 1333 – 4o. andar – conjunto 44;* Curitiba*: C.A. Marques – Praça Osório, 45 – 9o. andar – conjunto 907 – Edifício Ana Cristina;* Porto Alegre*: Propal – Propaganda Representações Ltda. – rua Coronel Vicente, 456.*
Preços: número avulso Cr$ 0,50; assinatura anual Cr$ 100,00.

O ESTADO não aceita para publicação colaborações em forma de artigos assinados que não forem solicitados, não se responsabilizando pelos originais enviados à Redação.

É tempo de formar executivos (1)

(Rio, junho/73). O Ministro Reis Veloso acaba de lançar o Programa Nacional de Treinamento de Executivos. Cr$ 15 milhões serão gastos este ano e o dobro em 1974. Objetivo central é a mudança de mentalidade do empresário. Justificando o Programa, entende o Ministério do Planejanmento que "as metas brasileiras de desenvolvimento econômico não podem aguardar a formação de novas gerações de profissionais de Administração. O treinamento e modernização das atuais lideranças empresariais é, assim, um investimento dos mais prioritários e rentáveis. O Programa estimularia projetos visando propiciar, aos dirigentes que já participam da vida empresarial, conhecimentos dos novos horizontes abertos pelas modernas técnicas de administração".

A exposição de motivos que acompanhou o Programa menciona que recente levantamento publicado na Revista de Administração de Empresas da Fundação Getúlio Vargas mostra que entre os principais fatores responsáveis pelas concordatas, na área da pequena e média empresas, situam-se a falta de planejamento, ausências de sistemas de informações e a falta de sistemas de controle da atuação dos diversos departamentos. Menciona ainda outro estudo, este promovido pelo BNDE, no qual é dito que na indústria têxtil de dois dos mais importantes Estados da Federação somente 30% das empresas estavam aparelhada, administrativamente, para receber assistência financeira do Governo.

Afinal, o que devem ainda aprender os nossos dirigentes – homens que trazem normalmente um passado de longos e longos anos de experiência e um arsenal de êxitos e vitórias de que os seus patrimônios industriais são provas incontestáveis?

Afinal, todo dirigente precisa ser treinado ou somente os menos competentes?

Afinal, devem ser treinados todos os escalões gerenciais, desde o supervisor menos graduado até o grande capitão de indústria – o homem que começou do nada e hoje comanda um complexo formidável?

Não bastasse sua importância – não há que discutir sua transcendência no processo de desenvolvimento de qualquer país – gostaria de dizer alguma coisa sobre este tema pelo que ele tem de apaixonante. Pois, na realidade, a essência do tema é o homem. Mais especificamente, o seu comportamento.

Inicialmente deve ser dito que a necessidade de treinamento de executivos que se encontram em plena função não é privilégio de economias subdesenvolvidas. Talvez até pelo contrário, são os países altamente desenvolvidos – e entre eles os Estados Unidos seguramente em lugar de destaque – que primeiro despertaram para essa necessidade. Não há nada que as grandes potências tratem com maior prioridade do que o aprimoramento do elemento humano responsável por uma função gerencial. Isto posto, se pode dizer que a existência de mentes abertas para o treinamento, ou seja, conscientes de suas deficiências funcionais, deve ser visto como indício de amadurecimento administrativo e não como sinal de atraso. Na verdade, nada é mais deplorável do que aquele que pensa que sabe e não sabe.

O ser humano é caprichoso. A tese, todos aceitam, mas as resistências tendem a se formar quando da aplicação em cada caso específico. A mudança de mentalidade – de que falou o Ministro Veloso – começa no instante em que o dirigente aceita se submeter a um processo de reciclagem. E isto nos leva a singela mas nem sempre praticada verdade de que a matéria-prima mais importante do desenvolvimento são mentes permeáveis ao conhecimento

Se o "big shot" precisa ser treinado? Respondo convictamente que deve ser o primeiro. Pois ele não é o grande comandante? O ritmo deve ser imposto pelo maestro!

Se os bons precisam também ser treinados? Não tenhamos dúvidas: eles serão os primeiros a reconhecer a oportunidade do treinamento.

O que os dirigentes devem aprender?

Aprender não é bem o caso. Treinamentos deste tipo não se destinam basicamente a ensinar, mesmo porque em Administração, como de resto em toda ciência social, não existem respostas corretas mas apenas perguntas adequadas. Eles objetivam, através do diálogo, fazer com que o dirigente reanalise problemas sob enfoques diferentes; sistematize procedimentos à luz de alguns ensinamentos teóricos; reavive conceitos que o dia-a-dia levam ao esquecimento; sinta o avanço das técnicas administrativas e nelas posicione a sua empresa; conheça experiências de terceiros – positivas ou negativas – que contenham aspectos de aplicação generalizada; destrua falácias, modismos, princípios, hábitos ou costumes cultivados em estágios superados da trajetória evolutiva da Ciência Social; por fim, medite seriamente sobre sua organização e principalmente sobre seu comportamento como membro de uma equipe de trabalho.

Treinamento, por conseguinte, não apenas para a informação, confinado a técnicas de fazer (cognitivo); mas treinamento para a motivação (valorativo), preparando o administrador para ser agente e não sobproduto das reformas estruturais essenciais para o crescimento de qualquer organização.

Porque o problema típico-segundo entende hoje a Ciência Administrativa – é muito mais de atitude e comportamento que de conhecimento.

Fernando Marcondes de Matos

Acervo: Biblioteca Pública SC - Hemeroteca Digital Catarinense

Professor diz que o Legislativo ainda é o guardião da liberdade

"Fora da democracia não há Governo compatível com a liberdade humana e sem Parlamento, respeitado e livre, ensina a História, não pode haver liberdade nem democracia. Guardião da liberdade, voz da democracia, ainda é o legislativo. É defensor da liberdade, mas esta não é criada por ele. A liberdade se enraíza na consciência dos homens. Surge irresistível quando tendo presente que é responsável pelo próprio destino. O povo quer ser livre. Assume o encargo de ser livre".

Este é o trecho final de um discurso de 31 laudas, proferido pelo ex-chefe de gabinete do Ministro Alfredo Buzaid e professor de Direito Constitucional da Faculdade de Direito do Largo São Francisco, Manoel Gonçalves Ferreira Filho, ao falar sobre os 150 anos do poder legislativo, em solenidade na Câmara Municipal de Ribeirão Preto. O discuro tem o título de "O Poder Legislativo e sua Missão".

DEFESA DA LIBERDADE

O professor Ferreira Filho disse que o Estado constitucional nasceu para defender e realizar a liberdade. "A ordem política não seria legítima se não tivesse por objetivo principal resguardar os direitos fundamentais do homem". Confrontando a situação atual com a existente à época dos iniciadores da democracia moderna, afirmou que hoje tudo mudou. "O Parlamento é vítima de vilipêndio e escárnio, esvaziam-se as suas funções, pretende-se construir sem ele a democracia. Não falta quem o considere inútil, dispensável, mero reduto da loquacidade improdutiva".

Continuando, salientou que, "se o executivo impulsiona politicamente o Estado, este impulso não pode prescindir da participação e colaboração do legislativo". "É fundamental a decisão do povo, em última instância, sobre a política do Governo. O debate parlamentar é um dos meios pelos quais se difunde entre o povo a informação sobre os grandes problemas políticos, principalmente porque a imprensa livre pode reproduzí-los, estendendo por toda a parte o alcance de tal debate". Frisou também que a "influência real do Parlamento decorre de seu prestígio. Esta não lhe advirá dos textos constitucionais, que não têm energia própria, nem advirá das armas, com que não conta. Somente poderá vir da confiança e do apoio do povo". "Não haverá representação autêntica se os partidos forem oligárquicos, dominados por pequenos grupos que escolherão os candidatos a seu bel-prazer", acrescentou, observando que "o Parlamento, por sua missão, deve ser destinado a exprimir o interesse geral. Por isso, os representantes que dele farão parte devem falar apenas e tão somente em nome do bem comum".

Jobim acha que se deve correr riscos para o estabelecimento da democracia plena

Jobim quer uma saída inteligente para a Revolução

O senador Danton Jobim, comentando o dia mundial das comunicações sociais, afirmou ontem no Senado a necessidade de "encaminhar a revolução de 64, que ninguém mais contesta, a uma saída inteligente para o impasse constitucional". Saída esta que nos leve à união de todos os brasileiros, ao esquecimento dos erros do passado e ao reconhecimento dos erros que no presente se cometem, frisou o senador carioca.

A seguir, Danton Jobim apontou como uma das condições básicas "para esse passo histórico, a aceitação dos riscos inerentes ao estabelecimento da plena democracia, cujo pressuposto é a livre circulação das informações e das idéias". Notou que "os governos, atualmente, dispõem de um arsenal formidável para se defenderem quando sofrem ataques injustos pela imprensa. Neste particular, gozam de previlégios especiais e é legítimo que os utilizem. O que não é lícito é sonegar notícias para tornar mais cômodo o exercício do poder". Mais adiante disse que "sem dúvida os governos podem adotar uma política de anti-comunicações ou de controle desleal da informação, que a pretexto de combater a mentira, priva o povo de obter a verdade.

Servidor público regido pela CLT descontará Ipase

A partir de 1o. de janeiro do próximo ano, os servidores públicos regidos pela CLT serão também obrigatoriamente segurados do Ipase, com contribuições calculadas na mesma base das devidas ao Inps. Entretanto, a partir de 1o. de janeiro de 1975, o Ipase assumirá todos os encargos decorrentes da aplicação da lei.

O projeto de lei sobre a matéria ontem encaminhado ao Congresso pelo Presidente exclui os servidores do Inps, do serviço de assistência e seguro social dos economiários, das sociedade de economia mista, das fundações e de quaisquer outros órgãos da adinistração pública federal sujeitos a regime próprio de previdência.

Segundo a exposição de motivos do Ministro do Trabalho, Júlio Barata, a medida proposta "redundará no imediato acréscimo de 125 mil segurados à segurada pelo Ipase, ocorrendo em consequência substancial aumento na arrecadação daquele órgão, o que virá possibilitar a expansão dos serviços".

Ressalta o documento que a diminuição de 125 contribuintes do Inps "não afetará esse órgão, que tem atualmente a responsabilidade de prestar a assistência médica e assegurar os benefícios de previdência a aproximadamente 9.500 mil segurados.

Diz o Ministro do Trabalho que "aquela transferência não causará nenhum impacto à estrutura financeira do Inps enquanto que, por outro lado, assegurará ao Ipase os meios necessários para que continue a melhorar a qualidade dos serviços que vem prestando aos servidores públicos federais".

O Ministro do Trabalho deverá ser convidado pela comissão de economia da Câmara para debater problemas relacionados com os salários dos trabalhadores, especialmente as alterações no salário mínimo propostas pelos deputados Alceu Collares (MDB–RS) e José Sampaio (Arena–AL).

As proposições que estavam em votação na sessão da comissão de economia, ontem, tiveram suas discussões suspensas para que, com o comparecimento do Ministro do Trabalho, possa a matéria ser melhor debatida em todos os seus ângulos.

"Fogo selvagem", doença misteriosa que está matando

Uma doença praticamente desconhecida pela medicina mundial, mas que no Brasil, num dos poucos levantamentos já feitos, em 1971, apresentava 5.250 casos, o fogo selvagem (penfico foliageo), está a exigir, na opinião do médico Josefino Aleixo, uma pesquisa para esclarecer sua etiologia e etiopatologia.

Professor de dermatologia da Faculdade de Medicina da Universidade Federal de Minas Gerais, o clínico da Santa Casa de Belo Horizonte, único hospital em Minas em condições de fazer a terapêutica da doença, transformando casos generalizados em formas benignas, o médico Josefino Aleixo acredita que a solução para o problema seria um convênio que conjugasse recursos, já existentes, de entidades diversas.

Admite o professor Aleixo que o penfigo foliáceo, continua pouco conhecido pelos médicos brasileiros, apesar de sua incidência maior ocorrer no Brasil. "Alguns estudiosos acham que seja doença infecciosa, outros a consideram como auto-alérgica. Para esclarecer, seria necessário estudar os aspectos epidemiológicos, fazendo uma pesquisa nos focos da doença, à procura dos agentes responsáveis".

AS SOLUÇÕES

A Santa Casa não tem condições para fazer esta pesquisa. A solução seria um convênio entre os laboratórios das faculdades de medicina, órgãos assitenciais do Estado e a Santa Casa. Desse modo, o doente seria internado no hospital, o inquérito epidemológico seria realizado pelos órgãos do governo e os laboratórios das escolas – principalmente o da faculdade de medicina da Ufmg, que já se encontra bem aparelhado – fariam as pesquisas laboratoriais destinadas ao esclarecimento das causas da doença. Acha o professor que um convênio deste tipo tornaria dispensável a criação de um hospital especializado. "Temos tudo, só falta conjugar os esforços", declarou. O último levantamento realizado mostra que cerca de 40 por cento dos casos de fogo selvagem localizavam-se em Goiás (2.149), seguido de São Paulo (1.497) e Mato Grosso (811). Minas vinha em quarto lugar, com 448 casos, Paraná apresentava 290 e Rio Grande do Sul e Santa Catarina, dois casos cada um. Entretanto, segundo o professor Aleixo, "a apuração desses dados escapa a um trabalho nacional, com normas federativas.

Justiça Militar condena quatro por assalto a bancos

O Conselho Permanente de Justiça da 1a. Auditoria da Marinha, no Rio, condenou a 16 anos de reclusão Israel de Assis Machado, a 15 anos Nelson Nogueira dos Santos, e a 10 Gustavo dos Santos Miranda e Voldomiro Salzani.

Todos foram denunciados como incursos nas penas do art. 27 da lei de segurança nacional, por terem assaltado, em 1971, a agência do Banco Real, no subúrbio de Mesquita, roubando 350 mil cruzeiros, dos quais foram recuperados Cr$ 161 mil. Os acusados penetraram naquele estabelecimento armados de revólveres e metralhadoras, imobilizando funcionários e clientes sob ameaça de morte.

No curso da audiência, o representante do Ministério Público Militar pediu a condenação dos réus, alegando que sua culpabilidade estava devidamente comprovada.

OUTRAS CONDENAÇÕES

Também na 1a. Auditoria da Marinha foi lida a sentença que, em julgamento no dia 31 de maio último, condenou a seis anos de reclusão os réus Anastácio Feliciano da Cunha, José Cruz do Espírito Santo, José Perdigão Pereira e Hélio Fábio dos Santos. Assaltaram, em 71, o auto serviço da Marinha, em Madureira, apropriando-se da importância de Cr$ 35 mil.

JULGAMENTO HOJE

O Conselho Especial de Justiça da 3a. Auditoria do Exército encerra hoje a instrução criminal de 15 oficiais e 11 civis denunciados por irregularidades na extinta Diretoria Geral de Material de Intendência e no antigo Departamento de Provisão Geral, atualmente Departamento Geral de Serviços. Os réus incorreram nas sanções dos artigos 305 e 308, do Código Penal Militar, sendo encarregado do IPM o general Jaime Portela. Na audiência serão qualificados e interrogados os seguintes comerciantes e industriais fornecedores de materiais: Nilton Fernandes de Araújo Rego, Manuel Modesto Ferraz, Célio Alves de Araújo, Arnaldo Lombardi, Vitorino Ribeiro de Moura, Alberto Lopes da Silva e João Martins Freire.

NOTICIÁRIO FORNECIDO PELA AJB

diga adeus ao passado!
vida nova · tudo novo
sua mobília, completa, na hora, por Cr$264,00 mensais!

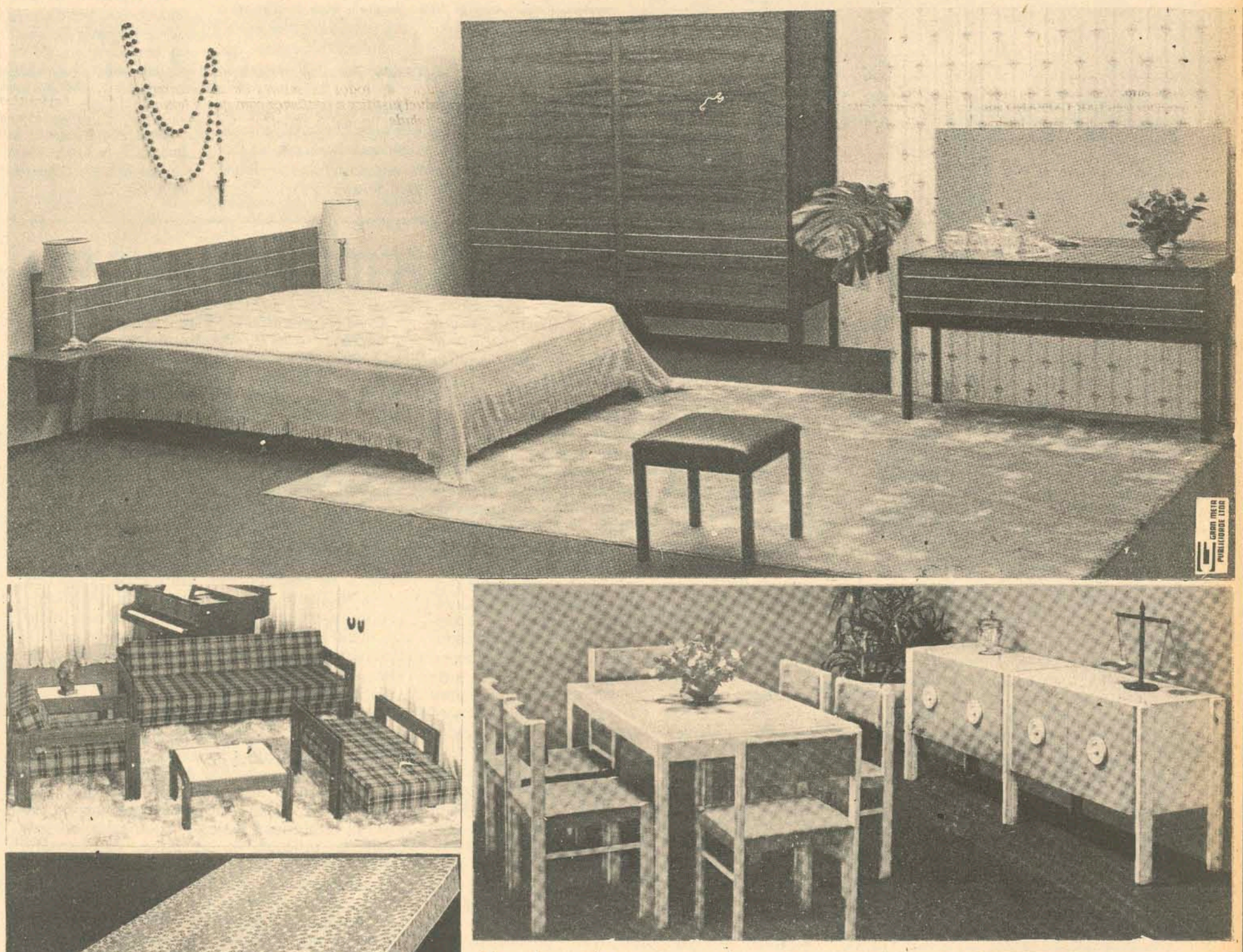

Um dormitório completo de casal.
Uma sala laqueada ou envernizada.
Um conjunto estofado com sofá-cama.
Um colchão de espuma TRORION.
Um tapete TABACOW de 200X250.
Um jogo de mesas (centro e laterais).
Dois abajures com cúpula de acrílico.

Tudo isto por CR$ 264,00 mensais!

A CIMO é que entende de móveis!

MÓVEIS CIMO
FLORIANÓPOLIS

Acervo: Biblioteca Pública SC - Hemeroteca Digital Catarinense

O velho problema do conjunto habitacional de Lages ainda persiste, apesar dos esforços da Cohab em solucioná-lo. Agora as obras, paradas há vários anos, poderão ser retomadas, com as providências que foram tomadas.

Cohab tenta resolver problema de Lages

Os conjuntos habitacionais estão causando problemas à Cohab: Se antes foi o de Barreiros, por motivos já esclarecidos, atualmente o problema se relaciona com o conjunto habitacional do Bairro Ipiranga, de Lages.

Segundo informações do presidente da Cohab, Dante Limonge, o conjunto habitacional do Bairro Ipiranga, formado por 1.044 casas de 2 e 3 quartos, teve suas obras contratadas em 1969 junto à Construtora Remo e Engenharia Ltda., com sede em Porto Alegre e que desde o primeiro semestre de 1970 paralizou os seus trabalhos no citado empreendimento, desde então sujeito a depredação e deterioração. E embora houvesse uma série de tentativas de solução amigável para o problema ainda na administração anterior da Cohab, nada foi conseguido e em maio de 1971 a Cohab Estadual ingressou com um pedido de vistoria judicial das obras do conjunto na 1a. Vara Cível da Comarca de Florianópolis. Foi encerrada em novembro de 1972 reconhecendo-se a Cohab como credora de vultosa soma como indenização pelos prejuízos causados, embora também alguns valores como sendo devidos à empreiteira.

Em março de 73 o conselho administrativo da Companhia, em reunião presidida pelo Secretário dos Serviços Sociais, decidiu rescindir o contrato que ainda se mantinha com a empreiteira, determinando que a diretoria tomasse suas providências na área judicial para a retomada do canteiro de obras e o ressarcimento dos prejuízos sofridos.

Não houve concorrência pública para contratação dos trabalhos, sendo que a construtora ofereceu o terreno, o projeto e seus serviços, porém muita coisa não era viável, diz Dante. Além disso, as obras atrasaram não correspondendo ao cronograma financeiro já cumprido pela Cohab.

Como a empresa recusou-se a devolver o canteiro de obras, há duas semanas, o juiz Wilson Vidal Antunes concedeu à Companhia a reintegração e posse do canteiro, sendo que já foram contratados elementos para cuidar do conjunto e manter os primeiros contatos junto à Casan, à Celesc e à Preteitura Municipal, para efetivação das obras de infra-estrutura.

O projeto é importante para o Estado, afirma o presidente da Cohab, tanto para o govêrno estadual, responsável perante o BNH pelo retorno do investimento hoje avaliado em Cr$ 17.000.000,00, como para o povo. Tal se comprovou através de pesquisa de mercado realizada na faixa populacional que percebe de 1 a 3 salários mínimos e requisitada pela Cohab em convênio com a UNIPLAC de Lages, através de sua Faculdade de Ciências Econômicas: em mais de 4.000 famílias, pelo menos 1.700 revelaram interesse naquelas casas depois de concluídas.

Também em consequência da paralização dos trabalhos pela Construtora Remo e Engenharia, construtora que entrou em concordata em fins de 1969, ficou abandonado o canteiro de obras do conjunto habitacional de Curitibanos, composto de 150 casas das quais 80% foram concluídas. Após a vistoria, verificou-se que seriam necessárias Cr$ 400.000,00 para a conclusão do conjunto.

Tendo sido posto em concorrência pública, agora a Cohab está mantendo entendimentos com a Casan, a Celesc, e a Prefeitura, bem como com o BNH, a fim de serem obtidos recursos para as obrás. As inscrições para os interessados estão sendo feitas na Prefeitura de Curitibanos, havendo já 170 inscritos.

A Cohab atualmente tem 19 conjuntos habitacionais no Estado somando 5.800 casas das quais aproximadamente 4.500 comercializadas, sendo que a maioria é situada na região da Grande Florianópolis. Vai também executar o Plano Nacional de Habitação Popular, financiando a construção de pequenos conjuntos e de casas isoladas, já havendo a solicitação de 25 municípios.

CONSÓRCIO NACIONAL FORD e FLORISA entregam carro a mais um feliz consorciado

Na foto o Sr. DILVO VICENTE TIRLONI e esposa recebem das mãos do Dr. PTOLOMEU BITTENCOURT, Diretor Presidente de Florianópolis Veículos S/A FLORISA, as chaves de seu corcel OK adquirido através do CONSÓRCIO NACIONAL FORD.

Senai faz estudo sobre mão de obra para a metalurgia

Uma solenidade realizada ontem à tarde no Palácio da Indústria marcou o início do estudo que o Senai realizará para avaliar as necessidades quantitativas e qualitativas da mão de obra de Santa Catarina no setor da indústria metalúrgica. O trabalho será desenvolvido em conjunto pela Divisão de Planejamento e Avaliação do Departamento Nacional do Senai e Divisão de Treinamento do Departamento Regional da entidade.

O estudo vai contar com integral apoio da Confederação Nacional da Indústria, "tendo em vistas a intensiva fase de industrialização que vive nosso Estado", segundo afirmou o Sr. Nilson Borges, que coordenará os trabalhos. Esclareceu que o crescimento real do setor secundário catarinense, que foi de 15,14% em 1970, alcançou em 1971 a taxa de 26,29% de crescimento.

– Esse fator – prosseguiu – aliado à crescente expansão das nossas grande empresas, culminou com a iniciativa do Senai em realizar o estudo das necessidades da mão de obra metalúrgica em Santa Catarina, visando após, então, o preparo da mão de obra especializada no setor.

Aplub vai inaugurar nova sede

A Associação dos Profissionais Liberais Universitários do Brasil – Aplub –, inaugura às 18h30min de amanhã as novas instalações de sua sede em Florianópolis, localizada à Rua dos Ilhéus no. 8, em prédio pertencente à própria instituição.

A Aplub promoveu uma ampla reforma no edifício e passará a funcionar no térreo, deslocando do segundo andar, onde vinha atendendo provisoriamente à sua clientela.

Para a solenidade de amanhã deverão vir a esta Capital os altos dirigentes da Aplub.

Deputado quer novo sistema de cálculo para quota do ICM

Atendendo a requerimento do Deputado Elgydio Lunardi, aprovado ontem, a Assembléia Legislativa do Estado encaminhará expediente ao Governador Colombo Salles solicitando a adoção de uma nova sistemática no cálculo de distribuição da quota do Imposto de Circulação de Mercadorias correspondente aos Municípios. Essa nova sistemática visa fazer com que o cálculo incida sobre o último movimento econômico apresentado pelos municípios, e não, como vem ocorrendo, 50% sobre o último exercício e 50% sobre o exercício anterior.

No expediente proposto pelo Deputado Elgydio Lunardi, a Assembléia enfatizará ao Chefe do Executivo que incidindo o cálculo sobre o último movimento apresentado, e tendo presente que o que foi apresentado até 30 de maio último é superior ao do último exercício, "esta Assembléia entende que o Estado estará fortalecendo as municipalidades, proporcionando novo ímpeto às economias das micro-regiões".

DIVISÃO DE DIVULGAÇÃO DA PREFEITURA MUNICIPAL DE CRICIUMA

PRODUTIVIDADE DE MILHO E SUINOCULTURA

No último sábado, reuniram-se nas dependências do Ideal Esporte Clube de Forquilhinha, sob à presidência do Sr. Dulfe Krautz Carneiro, gerente do Banco do Brasil, engenheiros agrônomos, agricultores, pecuaristas, presidentes de cooperativas e sindicatos rurais e, representantes de órgãos ligados ao setor agrícola do município. O encontro teve como objetivo precípuo, o estudo de medidas a serem adotadas para o fomento da produção do milho e da suinocultura. Os temas constantes da pauta dos trabalhos foram amplamente debatidos e, o interesse demonstrado por todos os que lá se encontravam, deixou transparecer que uma nova mentalização está se formando no meio rural, capaz de impulsionar os índices de produtividade e, acelerar o desenvolvimento da pecuária, com reflexos altamente positivos na economia regional. O vice-prefeito, Sr. Fidelis Back, anunciou na oportunidade, os prêmios instituídos pela Prefeitura Municipal, relativos ao concurso de produção de milho, para os anos de 74, 75 e 76 que serão respectivamente, de 10 mil e 500 cruzeiros, 12 mil e 600, e 15 mil e 100 cruzeiros.

Essas importâncias serão evidentemente, distribuídas entre os cinco primeiros agricultores, que obtiverem maior produtividade por hectare de terra. Ao término do encontro, o Secretário da Agricultura, Dr. Glauco Olinger, em mensagem dirigida aos agricultores e pecuaristas, ressaltou que o Sr. Dulfe Krautz Carneiro, foi um dos primeiros gerentes do Banco do Brasil, em Sta. Catarina, que souberam dar apoio integral aos programas de aumento de produtividade agropastoril.

E mais adiante afirmou: "Ao nosso ver, esse tipo de programação é o caminho correto para o aumento da renda dos agricultores e da riqueza estadual. Nós temos assistido ultimamente, uma corrida muito grande no território barriga-verde e, em todo o país, para a industrialização. O crescimento industrial, está aí para ser observado por todos, como um dos sucessos dos últimos governos brasileiros. Todavia, temos cálculos do que representa o aumento de produtividade, decorrente da aplicação de fatores modernos, acompanhada de apropriada orientação técnica. Os resultados nos comprovam se poder triplicar a produção de um ano para o outro e, de forma que um terço dessa produção seja aumento de renda para o agricultor. E concluiu dizendo que nenhum investimento em Sta. Catarina, é mais rentável que a inversão de recursos na tecnificação da agricultura.

CONVÊNIOS COM DNOS E SECRETARIA DA AGRICULTURA

Também, nas dependências do ideal esporte clube, aconteceu a assinatura de convênios com a Secretaria da Agricultura e o Departamento Nacional de Obras e Saneamento, para o saneamento de 4 mil hectares de terras em nosso município, conforme compromisso assumido pelos srs. Algemiro Manique Barreto e Fidelis Back, quando candidatos a prefeito e vice-prefeito. A promessa vem de ser cumprida já nos primeiros meses de governo a exemplo do que ocorrerá em relaçãoa outros importantes empreendimentos, cujos estudos estão em fase de conclusão. O presidente da Comissão agropecuário do município, Dr. Afonso Back, pronunciando-se na oportunidade, fez alusão à política de incentivo à produtividade adotada pelo Sr. Glauco Olinger, reduzindo os preços de custo, através do fornecimento de insumos modernos e mais baratos, e da assistência técnica. E continuou: "Temos acompanhado o trabalho de vossa excelência, no sentido de dar ao agricultor a oportunidade de participar do sistema de comercialização. Assim concluiu suas palavras: Os convênios a serem celebrados com a Prefeitura Municipal possibilitarão a recuperação de 4 mil hectares de terra, o que de há muito estava sendo esperado e, que agora se concretiza, graças ao denodo dos Srs. Algemiro Manique Barreto e Fidelis Back.

A PROMESSA ESTÁ CUMPRIDA

O prefeito Algemiro Manique Barreto, destacou em sua alocução, os esforços que o governo estadual vem envidando através da Secretaria da Agricultura no afã de recuperar enormes áreas de terras, para o incremento das atividades agropastoris em Sta. Catarina. E externou seu regozijo pelo fato de a assinatura dos convênios, representar o cumprimento de um sério compromisso assumido com os agricultores, quando então, candidato a prefeito do município de Criciúma. Também frisou que o convênio com o DNOS, vinha ao encontro de antigas reivindicações, formuladas há mais de quarenta anos e, que somente agora, é que foram plenamente consolidadas. Reportou-se ao concurso de produtividade de milho, e às metas preconizadas, pela prefeitura, através da Comissão Municipal agropecuária. E ao encerrar seu discurso, reafirmou o propósito do poder público municipal, no sentido de arregimentar todas as forças, visando ao desenvolvimento da agropecuária na capital do carvão.

GOVERNO É SENSÍVEL AOS PROBLEMAS DA COMUNIDADE

Depois do ato de celebração dos convênios, tomou a palavra, o deputado Bolan.

Disse o parlamentar: "Este é um ato de grande importância para o nosso município, porque revela que o governo é sensível aos problemas de nossa comunidade. Na verdade, a recuperação de terras é um ato de profunda significação para toda a região, pois a agricultura é um dos setores que mais concorrem para o desenvolvimento de nossa economia. A produtividade de nossas terras, trabalhadas com carinho pelos bravos agricultores, é das que apresentam os maiores índices em Sta. Catarina. Ao terminar seu pronunciamento, ressaltou o deputado Bolan: "Os benefícios logo serão sentidos por todos nós. É investimento de pronta resposta, em produção, em colocação de mão de obra, em fortalecimento da nossa economia. Bastaria isso, para que, como deputado estadual, aqui estivéssemos para dizer da nossa satisfação, do nosso agradecimento e das nossas congratulações pela efetivação deste ato.

ORÇAMENTO DEVE SER AMPLIADO

O Secretário Glauco Olinger, seguiu-se com a fala e dentre outras coisas disse o seguinte: Hoje nós assinamos aqui, a primeira etapa de um convênio que visa a recuperar 4 mil hectares de terra em Criciúma. E dizemos a primeira etapa, porque estamos fazendo uma modesta contribuição para os próximos 6 meses, porque era aquilo que podia ser utilizado do orçamento da Secretaria da Agricultura, para o corrente ano, que não contemplava essa atividade. Nós tivemos que anular algumas verbas de outros setores, para que pudéssemos dispor de recursos que seriam aplicados em Criciúma. Mas, afirmamos ao prefeito que para o próximo ano, destacaremos recursos ainda maiores, para este município. Lançamos um apelo ao deputado Aristides Bolan, na certeza de que o transmitirá aos seus pares na assembléia legislativa, no sentido de que para o próximo ano, seja aumentado o orçamento da Secretaria da Agricultura, uma vez que atualmente, ele é irrisório diante das necessidades criadas pelos agricultores. E prosseguiu: "Quero consignar aqui um voto de louvor aos técnicos e ao senhor prefeito, bem como, aos que elaboraram a programação a ser executada com a recuperação dos 4 mil hectares de terra, que vão acrescentar sobre um milhão e 500 mil cruzeiros – que é a renda atual da região – valores que atingirão 4 milhões, 146 mil e 400 cruzeiros.

MODIFICAÇÃO DA SISTEMÁTICA

O Dr. José Carlos Bessa, diretor do DNOS, também se manifestou dizendo que: "o convênio há pouco assinado representa antes de mais nada, uma modificação de sistemática. Nós tínhamos anteriormente, as solicitações feitas na forma de pedidos e, procurávamos estudar a rentabilidade dessas terras que seriam saneadas, para aplicar da melhor maneira possível aquele dinheiro que em última análise é proveniente dos senhores. A nossa preocupação, era por conseguinte bastante grande, para que não se fizesse uma inversão, infrutífera. Mas a coisa mudou bastante, e as solicitações agora, são formuladas em termos de "vamos trabalhar juntos – vamos participar todos de um empreendimento". É um esforço de comunidade do mais alto significativo humano, porque os recursos que a Prefeitura traz para juntar aos nossos, nos darão a oportunidade de atender a outros municípios, que sabemos perfeitamente, não possuem condições de ordem econômica para a assinatura de um convênio desta envergadura. E concluiu dizendo: "peço aos senhores que durante a execução do saneamento das áreas previstas no convênio, procurem somar todos os esforços, para concretizar o objetivo colimado.

MARIA HERMÍNIA É MISS CRICIÚMA

Nada menos que 4 mil pessoas prestigiaram a realização do concurso Miss Criciúma-73, promovido pela Prefeitura Municipal, através da Comissão de Turismo. Os sacrifícios dispendidos foram plenamente compensados, pelo retumbante sucesso que caracterizou o referido concurso de graça, charme, beleza e simpatia. A comissão julgadora, presidida pelo Dr. João Kantóvitz e, integrada pelas mais destacadas figuras do "grand mond social" de Sta. Catarina, enfrentou uma tarefa das mais difíceis, uma vez que as dezesseis candidatas apresentadas por sociedades recreativas, clubes de serviço e estabelecimentos de ensino, eram dotadas indiscutíveis predicados, estando todas em condições de bem representar a beleza da mulher criciumense.

O espetáculo de charme e elegância, para maior brilhantismo, contou com as presenças de Nalva Aguiar e Odair José. A classificação das 5 finalistas, foi a seguinte: Miss Criciúma 73, Maria Hermínia Alésio, do ideal esporte clube de Forquilhinha, 2o. lugar: Cleir Ignez de Marque, Comerciário E. Clube 3o.· Sandra Guimarães Silva, Conjunto Educacional Sebastião Toledo dos Santos. 4o.: Sofia Heizen Cardoso Colégio São Bento. E 5o. lugar: Melita Wesler, representante dos Lions Centro e Sul. Na tarde de hoje, Maria Hermínia Alésio, que após ter sido eleita, recebeu a faixa e o manto de Yraci Frigo, Miss Criciúma 72, deverá assinar contrato com os Diários e Emissoras Associados, devendo dia 23 do corrente, em Blumenau representar Criciúma, no concurso Miss Sta. Catarina, versão 73.

Criciúma, 4 de junho de 1973

Acervo: Biblioteca Pública SC - Hemeroteca Digital Catarinense

Síntese

S.JOÃO BATISTA

As obras do novo sistema de abastecimento de água da cidade de São João Batista estão sendo programadas pela Casan, destacando-se entre outros serviços a serem executados, a construção de reservatórios e assentamento da rede de distribuição. A Companhia Catarinense de Água e Saneamento já vem adotando as medidas de caráter preliminar, necessárias à realização dos trabalhos, à cargo da firma vencedora da tomada de preços que a empresa realizará no próximo dia 29, em reunião programada para as 15 horas.

CAMPO ERÊ

O Banco do Estado de Santa Catarina anunciou para o próximo dia 13 a solenidade de inauguração de sua 46a. agência, no município de Campo Erê. O ato deverá contar com a presença do Governador Colombo Salles, Prefeito Municipal Manoel Antônio Zembrani, Presidente do Besc, Sr. Lauro Linhares, e outras autoridades. De outra parte, o presidente e as diretorias do Grupo Financeiro Besc estarão no dia anterior ao da inauguração da agência, no município de São Miguel do Oeste, em visita às principais indústrias locais e proferindo palestras à classe empresarial, a exemplo do ocorrido em vários municípios do Estado.

TIJUCAS

O Arcebispo D. Afonso Niehues estará no próximo sábado no município de Tijucas, onde participará da Festa do Divino Espírito Santo, cujo programa assinala a inauguração do Pavilhão da Paróquia local. Após a missa solene que celebrará na Igreja Matriz, o Arcebispo Metropolitano presidirá a solenidade de abertura do pavilhão, onde serão realizadas todas as festividades alusivas ao Divino Espírito Santo. Para o domingo às 9h45min está programado o ato de coroação do Imperador e Imperatriz, ocasião em que serão lembrados fatos da história de Portugal, do tempo da Rainha Izabel, a primeira a organizar uma festa em honra do Espírito Santo.

ITAJAÍ

O Diretor do Departamento da Fazenda da Prefeitura Municipal de Itajaí, Sr. Wilson Filomeno, informou que foi encerrada a campanha do recebimento de impostos municipais com bonificações e teve início a inscrição das dívidas ativas e o preenchimento das certidões dos devedores para o encaminhamento de cobrança judicial. Acrescentou que os contribuintes em débitos poderão, antes da citação, liquidar seus débitos amigavelmente com o acréscimo de juros e multas, no próprio Departamento da Fazenda Municipal.

RIO DO SUL

A diretoria da Associação Nacional dos Veteranos da F.E.B. – Seção de Rio do Sul – informou que as solenidades alusivas ao aaniversário do município e à reunião dos Ex-Combatentes da Força Expedicionária Brasileira obteve o sucesso desejado e que a integração da classe foi um dos objetivos alcançados. Acrescentou que a Seção de Rio do Sul acelerará este ano o processo de integração social dos ex-combatentes residentes em Rio do Sul, através de frequentes reuniões.

Tubarão começou a viver ontem a VII Convenção dos lojistas

Tubarão (Sucursal) – A cidade de Tubarão amanheceu ontem completamente diferente: uma legião de lojistas acompanhados de esposas proporcionava um colorido especial no) centro. Depois de uma manhã tranquila, os participantes da VII Convenção Estadual do Comércio Lojista de Santa Catarina se deslocaram para o Salão Nobre da Companhia de Automóveis onde, às 12 horas, receberam suas credenciais. Às 20 horas, realizou-se a sessão solente de instalação do certame, nas dependências do Cine Vitória, seguida de coquetel nos salões do Clube 29 de Junho.

O programa técnico começará a ser desenvolvido a partir das 8h30min, quando será composta a mesa diretora dos trabalhos e instalado oficialmente o conclave. A primeira palestra, cujo tema destaca "O Futuro das Vendas a Crédito", será coordenada pelo Sr. Jorge Franke Geyer. Após o almoço, acontecerá a segunda palestra, quando o Sr. Octávio Alves Velho estará coordenando a tese sobre "O que será a Convenção Nacional e sua importância para o Futuro do Comércio".

As duas últimas palestras de hoje abordarão os temas "Relações Públicas", a cargo do Sr. Octávio Velho e "Propaganda de Varejo" a ser coordenada pelo Sr. Jorge Geyer.

A programação social para hoje assinala às 9h30min um passeio turístico a ser cumprido pelas esposas dos convencionais, seguido de Chá e Desfile de Modas programado para as 15 horas no Clube 7 de Julho. Às 20 horas, todos estarão reunidos no 'Churrasco da Amizade, nas instalações da Incocesa.

A ORIGEM DO ENCONTRO

Contestando em toda a sua extensão o conhecido provérbio de que "O Segredo é a Alma do Negócio", os lojistas cariocas sentiram a necessidade de se unirem não só para um congraçamento entre os concorrentes, mas também para trocar idéias e atingir o aprimoramento dos métodos operacionais, valorizando assim o comércio lojista. Dessa idéia inicial, surgiu a possibilidade de se criar uma entidade que reunisse os comerciantes, visando atingir esses objetivos iniciais. Assim sendo, em 1959, foi realizada a I Convenção do Comércio Lojista da Guanabara, ocasião em que foi fundado o primeiro Clube de Diretores Lojistas no País.

Para se chegar a proliferação dos CDLs em todo o País foi um pequeno passo, pois a idéia germinou e já no início produzia bons resultados. Com os clubes lojistas, a classe se conscientizou e partiu para uma verdadeira política nacional, padronizando os métodos operacionais e promocionais, especialmente no que se refere às vendas à crédito.

SEGUINDO O BOM EXEMPLO

Em Santa Catarina, a iniciativa de se agruparem numa entidade partiu de onze comerciantes de Florianópolis que, a 29 de julho de 1960, fundaram o primeiro CDL do Estado. Numa reunião levada a efeito na sede da Federação do Comércio, os dirigentes das empresas Carlos Hoepcke S.A., Estabelecimentos A Modelar, Machado & Cia, Germano Stein S.A., Móveis Cimo de Florianópolis, A Capital, Eletroramos, Irmãos Glavam, Eletro-técnica e Eletroramos – essas três últimas já extintas – fundaram o Clube de Diretores Lojistas de Florianópolis. A entidade de Florianópolis foi a sétima a ser criada no Brasil e teve como seu primeiro presidente o Sr. Moacyr Pereira Oliveira que também foi o primeiro presidente da Federação dos Clubes de Diretores Lojistas de Santa Catarina.

Para a maioria dos fundadores, a maior dificuldade encontrada no início foi a resistência imposta pelos comerciantes desconfiados do sucesso da entidade. Alguns levantaram a hipótese de que os fundadores estavam simplesmente, como concorrentes, tentando descobrir os "segredos" de cada comerciante da praça, não acreditando no "slogan" adotado pelo CDL, segundo o qual "O Segredo não é a Alma do Negócio". Essa resistência foi desaparecendo de forma gradativa com o funcionamento e os bons resultados que a entidade apresentava a seus associados.

MAU PAGADOR VAI AO SPC

Com o sensível aumento do volume de vendas a crédito na Capital, os lojistas começaram a enfrentar um novo problema decorrente da própria atividade: o mau pagador. Surgiu então o Serviço de Proteção ao Crédito, um órgão do CDL que passou a ser respeitado pelos maus pagadores e levou outros comerciantes a se filiarem à entidade. Atualmente, a entidade conta com 36 firmas associadas, número ainda considerado pequeno.

Para se filiar ao CDL, o lojista deve aceitar suas normas de funcionamento, que não são muitas. Apenas uma delas, que tem provocado o afastamento de alguns pretendentes, exige que todo o associado deve participar ativamente dos trabalhos do clube.

Nos seus treze anos de atividades, o Clube de Diretores Lojistas de Florianópolis conseguiu atingir plenamente seus objetivos estatutários, promovendo o aperfeiçoamento e entrosamento do comércio lojista da Capital, além de valorizar a imagem do comerciante perante os órgãos governamentais e à comunidade. Para o atual presidente, Sr. Rubem Lyra, o CDL de Florianópolis foi o paradigma dos 22 outros CDLs existentes em Santa Catarina e vem participando ativamente em busca de soluções para os diversos problemas que a cidade enfrenta na atual fase desenvolvimentista que atravessa.

EXEMPLO QUE SE PROLIFERA

Graças aos resultados obtidos pelo clube pioneiro no Estado, os comerciantes de outros municípios entusiasmaram-se com a iniciativa e passaram a fundar novos clubes. Após a realização da I Convenção Estadual dos Lojistas Catarinenses, promovida na Capital pelo CDL de Florianópolis, foram fundados os CDLs de Araranguá, Criciúma, Itajaí, Brusque, Blumenau, Joinville, Jaraguá do Sul, Timbó, Rio do Sul, Lages, Curitibanos, São Joaquim, Caçador, São Bento do Sul, Videira, Joaçaba, Capinzal, Concórdia, Xanxerê, Seára, Chapecó e Tubarão. Em decorrência do grande número de entidades formadas, os dirigentes sentiram a necessidade de fundar a Federação dos Clubes de Diretores Lojistas de Santa Catarina, cuja presidência atual está com o Sr. Mário Meyer, de Florianópolis.

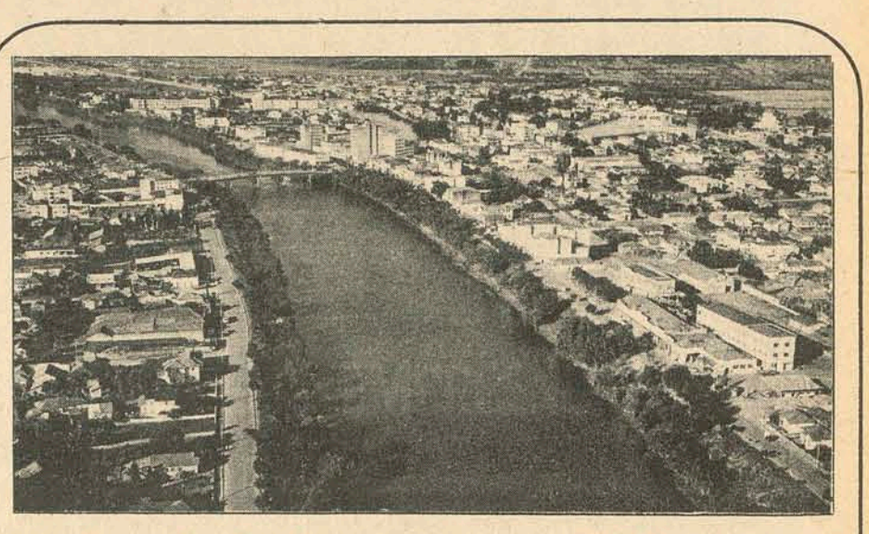

Comércio intenso aos 156 anos

Tubarão *(Sucursal) – Figurando entre as principais cidades dentro do processo de desenvolvimento econômico de Santa Catarina, Tubarão preocupa-se agora com a infra-estrutura de seu desenvolvimento, solucionando os problemas da rede de água, esgoto e outros que ainda hoje constituem-se num entrave ao seu progresso. Embora não sendo oficialmente o polo de desenvolvimento do Sul do Estado, Tubarão reúne todas as condições para ser. Cerca de mil estabelecimentos comerciais a torna o centro mais movimentado da região Sul, sem levar em conta as suas cem indústrias de pequeno e médio portes. A termoelétrica da Eletrosul, considerada a maior no gênero da América do Sul, é um fator que muito contribuiu para a sua formação econômico-social.*

Fundada por João Teixeira Nunes, a 23 de setembro de 1816, Tubarão localiza-se a 9 metros acima do nível do mar e com uma área de 240 quilômetros quadrados. Dos seus 66.947 habitantes, 50 mil residem na área urbana. Seu desenvolvimento agrícola destaca-se mais com a cultura do arroz, milho, fumo, mandioca, batatinha e feijão.

No setor do turismo, sua esperança é tornar a estância hidro-mineral da Guarda no maior centro de atração turística do Estado. Para isso, o Prefeito Municipal autorizou a elaboração de um projeto que permitirá a construção de melhores acessos à Guarda bem como de hotéis e restaurantes.

No ensino, Tubarão se destaca como sendo a primeira cidade a reestruturar seu sistema educacional para facilitar a implantação da reforma do ensino de acordo com as exigências da lei 5692. As Faculdades de Ciências e Pedagogia e de Ciências Econômicas figuram entre as que proporcionam educação em nível de aperfeiçoamento do país. A situação sócio-econômica do município é uma das razões pelas quais os CDLs do Estado o escolheram como sede de sua conveção de âmbito estadual.

Câmara vai apurar irregularidades no comércio ambulante na cidade

Joinville (Sucursal) – A Câmara Municipal de Joinville nomeou uma comissão composta por três vereadores para investigar as irregularidades que ocorrem no comércio ambulante da cidade e apresentar sugestões visando uma solução para o problema. A hipótese de os comerciantes ambulantes estarem agindo iregularmente sem o conhecimento da Prefeitura foi levantada na última sessão da Câmara pelo vereador Ivan Arino Kwistchal, que, ocupando a tribuna, informou que "é impressionante a proliferação do comércio ambulante, com dezenas de vendedores visitando casa por casa, oferecendo suas mercadorias, muitas vezes sem possuir o devido alvará da Prefeitura.

A comissão formada pelos vereadores Edmundo Macedo, Aderbal Tavares Lopes e Ivan Arino Kwistchal, tem um prazo de 45 dias pra submeter à apreciação da Casa um relatório das investigações, acrescidos de sugestões.

– Ao mesmo tempo em que condenamos determinados comerciantes por estarem agindo desta maneira, os defendemo porque, afinal de contas, se o problema existe é porque os responsáveis pelo controle dos preços dos gêneros de primeira necessidade permitem". Acrescenta o vereador Aderbal Tavares Lopes que "lamentavelmente não existe em Joinville, dando, assim, margem a que o povo seja explorado. Muito já se falou sobre a instalação de uma sub-delegacia da Sunab em Joinville, mas tudo não passou apenas de promessas".

Depois de reafirmar que a diferença de preços entre as casas comerciantes de Joinville é impressionante, e que há mercearias vendendo o feijão a Cr$ 0,20 a mais do preço fixado por quilo, o Sr. Aderbal Tavares Lopes acentuou que é chegada a hora de se admitir que Joinville, por ser um dos maiores centros comerciais de Santa Catarina e o maior parque industrial, está a merecer uma ação fiscalizadora da Sunab, que foi criada para controlar os preços dos gêneros de primeira qualidade. Ao finalizar, o vereador Aderbal Tavares Lopes solicitou à Mesa e enviou de uma mensagem ao Delegado Regional da Sunab, solicitando a instalação de uma sub-delegacia em Joinville.

Operários recusam ir ao trabalho a pé em represália à Prefeitura

Joinville (Sucursal) – A Assessoria Jurídica da Prefeitura Municipal de Joinville vai se reunir hoje pela manhã com os 14 operários que não querem retornar às suas antigas funções de abridores de valetas ou calceteiros. O motivo que levou os operários a rejeitarem as determinações do Departamento de Obras Municipal é o fato de terem que se deslocarem à pé para o serviço, ao contrário do que vinha ocorrendo, quando eram levados para o local de trabalho de caminhão, já que suas funções eram de ajudante de motorista.

Falando a O ESTADO, o Sr. Mauro Moura, Chefe de Gabinete da Prefeitura, explicou que os operários são contratados pelo regime da CLT, como serventes, podendo ser deslocados de uma para outra atividade similiar, sem que isso tenha maiores consequências e sem que haja prejuízos para eles. Disse que o procedimento do Departamento de Obras visa apenas a racionalização dos serviços, uma vez que da maneira que atualmente se desenvolviam os serviços, muita mão-de-obra ficava ociosa. Acrescentou que esses operários, contratados como serventes, viajavam com o motorista do caminhão de um para outro local da cidade, enquanto permaneciam na cabine tornavam-se em mão-de-obra ociosa, quando deveriam, após descarregado o caminhão, permanecerem espalhando saibro ou cortando pedra. Por isso que a medida tomada pela Prefeitura objetiva a racionalização e aproveitamento melhor dos recursos humanos de que dispõe.

O encarregado da agência do Ministério do Trabalho de Joinville disse que a posição tomada pelos operários seria justa e legal se estivessem registrados como ajudantes de motorista. Após se avistar com o Prefeito Pedro Ivo Campos, o representante do Ministério do Trabalho em Joinville, Sr. Nerino Bresneisen, disse que não há motivo algum para os operários estarem nessa situação, renegando o serviço. Acrescentou que a medida tomada pela Prefeitura, visando a racionalização dos recursos humanos que formam o seu quadro de funcionários e operários, não trará prejuízo algum aos operários, apenas os tira de uma função ociosa e os coloca num setor onde há carência de trabalhador.

Fontes da Prefeitura informaram que se não houver uma solução pacífica para o problema, o Governo Municipal poderá dispensar os 14 operários, mesmo os que não optaram pelo Fundo de Garantia, dando-lhes as devidas indenizações.

Casan vai assumir o Samae logo

Joinville (Sucursal) – A Prefeitura Municipal de Joinville assinará nos próximos dias um convênio com a Companhia Catarinense de Água e Saneamento visando a expansão da rede de abastecimento de água da cidade. Segundo os termos do convênio, a Casan assumirá todo o controle do Samae por um prazo de 20 anos. O Prefeito Pedro Ivo Campos, a respeito deste convênio, disse que seu Governo têm interesse na execução de planos de melhoramento de todo o sistema de distribuição de água de Joinville e que somente poderá alcançar este objetivo concedendo à Casan o direito de exercer atividade nesta cidade.

Ninguém pode viver sem amor. Sem dinheiro pode.

Junho 12 Dia do amor

CARTÃO PASSAPORTE

Amor é tudo na vida. Dinheiro é um detalhe. Compre o seu presente para o Dia dos Namorados, sem usar dinheiro. Use o seu Cartão Passaporte. E só pague um mês depois. Presente se compra com amor, não com dinheiro.

TABA S.A. EMPREENDIMENTOS

No momento em que entrega, com antecedência do prazo contratual os EDIFÍCIOS UBATUBA, JURERÊ e CAIOBÁ sitos na avenida Mauro Ramos nos., 298, 300 e 302, obras financiadas pelo Banco Nacional de Habitação **para a** Cooperativa Habitacional Intersindical dos Operários e Servidores de Florianópolis **sob a supervisão do** Instituto de Orientação às Cooperativas Habitacionais (INOCOOP), **vem agradecer a forma gentil e eficaz com que foi distinguida durante a execução da referida obra pelos órgãos acima citados, e, deseja aos Senhores Proprietários que a nova residência seja para uma vida nova com muita felicidade.**

Florianópolis (SC), 30/5/73
TABA S/A EMPREENDIMENTOS
Engenharia Civil
Av. Rio Branco, 100 – Fone: 3958 – Fpolis–SC

3M DO BRASIL LTDA.

Está selecionando pessoas jovens para exercerem o cargo de vendedor para o Estado de Santa Catarina.

Os candidatos deverão ter disposição para viajar e serem possuidores de comprovada capacidade.

Proporciona
Ótimo Salário.
Semana de cinco dias.
Assistência no trabalho.
Boas oportunidades de promoção.
Curso de Habilidades de vendas e conhecimentos dos produtos.
Outras vantagens.

Exige
Curso secundário completo.
Idade de 21 a 32 anos.
Experiência comercial com prática em vendas.
Referências.
Boa redação e aparência pessoal.
Residência: Florianópolis ou Joinville.

Cartas para Caixa Postal 2231 – Curitiba – PR, juntando 1 foto 3x4.

ENGENHEIRO DE PROCESSOS

para uma empresa multinacional de papel e celulose

Estamos representando uma indústria com excelentes estruturas profissionais que elabora internacionalmente produtos de reconhecida qualidade.

A Superintendência da mesma requereu a nossa assistência a fim de convidar um Engenheiro para tomar conhecimento mais detalhado desta oportunidade.

A empresa deseja contar com um profissional que se encarregue da supervisão de um novo departamento, encarregado da recuperação química, da geração e distribuição de força e do tratamento de águas industriais.

Está oferecendo ao mesmo a possibilidade de ampliar e aplicar os seus conhecimentos e experiência adquirida nestas atividades, pois disporá dos mais recentes equipamentos e tecnologia a serem utilizados no país na indústria papeleira.

Se interessado, escreva, telefone ou visite-nos. Garantimos-lhe sigilo total e ausência de qualquer compromisso.

Morris & Morgan

CONSULTORES E ENGENHEIROS ASSOCIADOS
AV. PAULISTA, 2.444 - 10.º - S. PAULO - FONES: 282-7599 - 282-7466

Acervo: Biblioteca Pública SC - Hemeroteca Digital Catarinense

Cidade de economia nitidamente terciária, Florianópolis começa agora a se destacar na indústria da construção civil. Cada dia que passa há uma nova árvore na sua densa floresta de cimento.

Construção civil mostra na Cidade vigor capaz de logo transformá-la

O desenvolvimento da construção civil em Florianópolis registra na Divisão de Arquitetura e Urbanismo da Prefeitura Municipal a média diária de 83,42m2 construídos em cada três horas, segundo informações do Secretário de Obras da Prefeitura, engenheiro Manuel Philipi.

– Os projetos devem obedecer, além das normas gerais de construção, ao Plano Diretor vigente que, além do arruamento e sua largura, normaliza o zoneamento da cidade, gabaritos de altura e outras providências. O gabarito é determinado pelo Plano, por zonas e ruas, sendo estabelecido em função da densidade populacional que se pretende atingir, em função do zoneamento.

Segundo explicações do Secretário, é porisso que, em ruas estreitas do centro da Cidade, se constroem prédios de mais de 10 andares, e em bairros, como Coqueiros e Estreito, as construções são mais baixas.

– Os projetos que não atendem ao Plano Diretor e ao Código de Obras (lei municipal no. 246) e não são retificados dentro do prazo determinado, são arquivados. Nessas condições existem poucos projetos na Prefeitura, e permanecem arquivados".

A Secretaria de Obras, através da Divisão de Arquitetura e Urbanismo, chefiada por um arquiteto, é o órgão que tem a incumbência de analisar e aprovar ou rejeitar os pedidos de alvará de construções, de acordo com o Código de Postura (lei no. 246).

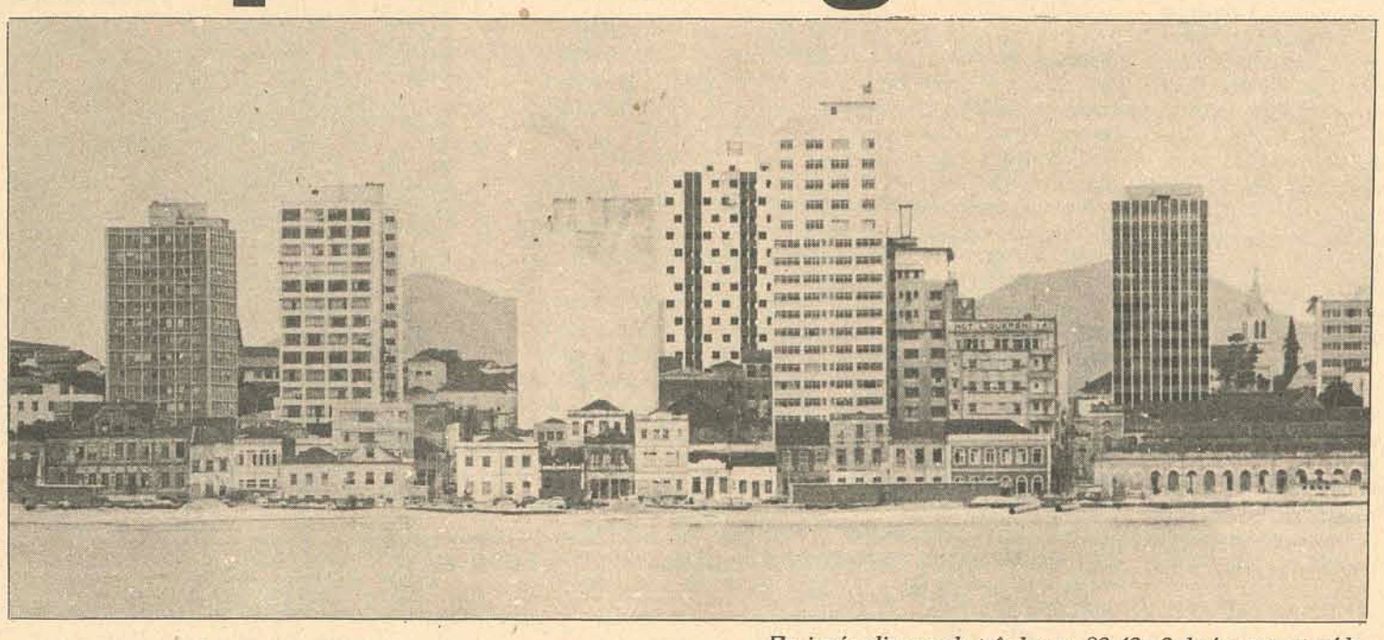

Florianópolis: a cada três horas, 82,42m2 de área construída.

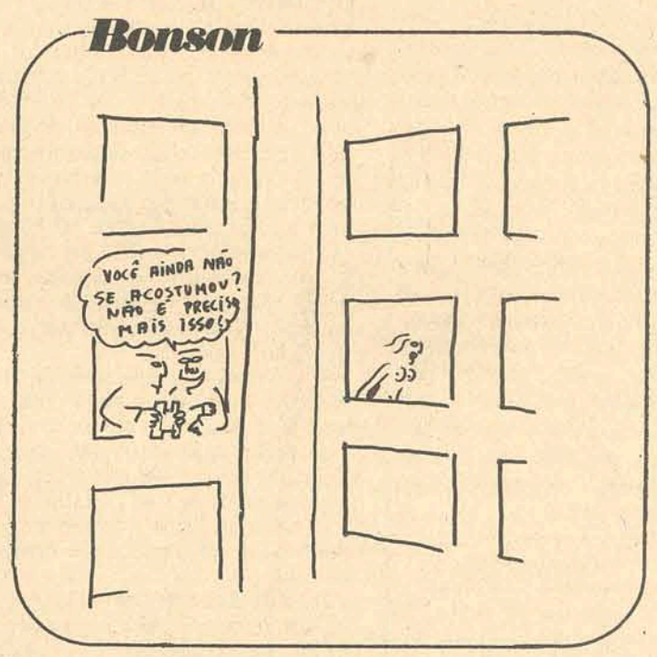

A área licenciada para construção em 1972, foi um total de 243.591,96 m2. Foram construídos 561 prédios de alvenaria, sendo 415 de um pavimento, 109 de dois pavimentos, 15 de três, nove de quatro, um de sete, dois de oito, um de nove, um de dez, seis de doze, um de treze e um edifício de 20 pavimentos. Foram ainda autorizadas as construções de 18 casas de madeira, 116 construções sem projeto, 12 construções mistas, 45 garagens e abrigos, 158 reformas, quatro estacionamentos e três postos de abastecimento. Foram concedidos 673 **"Habite-se"** e legalizadas 17 casas, sendo autorizadas 190 demolições.

EM 73

Esclareceu o Secretário Manuel Philippi, que a tendência para a construção civil em Florianópolis se desenvolve dia a dia. Uma das causas desse interesse por parte das imobiliárias, deve-se à grande procura de casas e apartamentos para alugar e à falta de habitações na Capital. Em dezembro de 1972 foi concedida licença para a construção de 33.161,52 m2, em janeiro de 73 mais 26.373.25 m2; fevereiro 24.022.89 m2; março 21.082,41; abril, 28.715,00 m2 e maio 21.746,46 m2, num total de 15.101.53 m2 de áreas para construções.

– Existem na Prefeitura, para análise, oito projetos para a construção de dois prédios de sete andares e mais prédios de 12 andares. Esses deverão ser aprovados e liberados para início de construção, ainda em junho.

Segundo o Secretário, as poucas construções que foram embargadas pela Prefeitura, não obedeciam ao Plano Diretor da cidade e nem ao Código de Posturas.

– Conforme a zona da Capital, existem normas que determinam como devem ser as construções. Isto visando dar aos prédios melhores condições de luz e circulação de ar. Por exemplo: na Baía Norte, os prédios não podem ser construídos uns encostados aos outros, como acontece no centro da cidade. E assim, em outros pontos da Capital, existem algumas restrições, que quando não obedecidas, determinam o embargo da obra.

Carona até o campus é nova campanha dos universitários

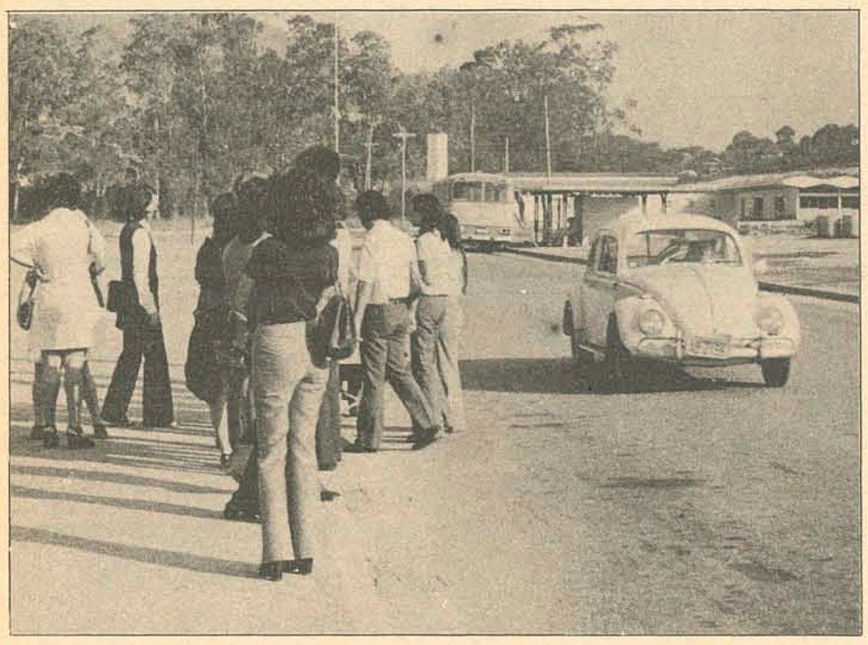

"O tempo da vovó já era". Dê carona aos estudantes.

Uma intensa Campanha da Carona será desencadeada a partir da semana que vem, organizada pelo Diretório Acadêmico do Centro de Estudos Básicos, contando com a colaboração dos demais diretórios da UFSC. Para tanto, já foram enviados ofícios a todos, solicitando a adesão. Segundo Nilce Maria Pereira, Vice-Presidente de Comunicações, a idéia surgiu, baseada no sucesso de campanhas semelhantes, realizadas pela USP, e pela Federal da Paraíba, entre outras.

Na Paraíba, inclusive, as empresas de ônibus melhoraram seu atendimento e tiveram até que baixar o preço da passagem, do Centro até o Campus, em João Pessoa. Mas Nilce diz que aqui não precisa baixar o preço; Basta que melhorem o atendimento, que é péssimo.

– Já cançamos de mandar ofícios, solicitando melhoria no atendimento aos universitários, por parte das empresas de transporte, principalmente a Trindadense. Vamos então "partir para outra", comenta ela. Entre outros motivos, a carona é necessária, para o estudante da UFSC, porque:

a) O Campus está localizado longe do Centro da cidade;

b) O transporte tradicional (ônibus) não atende de maneira satisfatória, são velhos, e estão sempre super lotados;

c) forma espírito de solidariedade entre os universitários, inexistente atualmente, por causa da Reforma Universitária;

d) Diminui os gastos do estudante; são Cr$ 10 cruzeiros que ele irá economizar. Pode parecer pouco, mas para um aluno que vem do interior e vive com a mesada do "velho" (e muitos vivem assim), dez cruzeiros representam muita coisa.

A campanha será desenvolvida através de cartazes, slogans no rádio e televisão, jornais, e distribuição de "mosquitinhos" (frases do tipo "convide seu amigo a dar-lhe uma carona") a todos os motoristas, estudantes ou não. Serão feitos esclarecimentos em salas de aula, tanto para os futuros caronas como para os que possuem carro. Diz Nilce que isto traz "vantagens enormes no relacionamento entre os alunos". Quanto ao problema das meninas, que não pedem carona de jeito nenhum "por motivos que todos conhecem", Nilce acha que com a campanha isto será solucionado. "Elas verão que não é nada daquilo que ficam pensando, quando alguém oferece carona".

FORÇA NEGATIVA

Para Neri dos Santos, o sucesso da campanha é garantido. "É tudo questão de costume. Sou caroneiro diário, e às vezes nem preciso pedir a carona. O dono do carro, que já deu carona uma vez, para e oferece a viagem "gratuitamente". Ele sabe para onde eu quero ir, e nem pergunta". Neri, que é Vice-Presidente de Divulgação do DACEB, diz que o que decidiu o Diretório a encetar definititamente a campanha, foi o fato de muitos estudantes virem diariamente reclamar contra os ônibus que servem o Campus. Como frisa ele, só esse detalhe já deixa antever o sucesso desta campanha.

Cláudio, universitário privilegiado – tem o seu carro – diz que às vezes dá carona, mas já deixou de dar, porque "os caras não falam. Vou até o centro, e a única coisa que ouço é "vais pro centro?" Sinto-me até mal. E isso dá uma força negativa muito grande na gente..." Já Carlos Alberto, da 3a. fase de Ciências Físicas, acha que o problema é que muitos não têm "peito" para pedir carona.

– Olha, os "garotos" do Colégio de Aplicação não perdem uma. Tem uma turminha deles que nunca pega ônibus, vai só na carona. Os universitários não estão preparados para receber esta campanha. Só vai pegar se o pessoal que está organizando der uma de "cricri", insistindo muito. O negócio tem que ficar bem enraigado na "cuca" deste pessoal", comenta ele. Carlos ainda se queixa daqueles que vão para o Campus sozinhos, e não dão carona de jeito nenhum: "sabe comoé esse **grilo** dos ônibus, sempre lotados, caindo aos pedaços. Não anima a gente, até se perde a vontade de estudar", comenta ele.

– Principalmente na ida, quando a fila é grande, o cara devia nem esperar que a gente pedisse carona. Devia parar, e abrir a porta do carro", diz Hamilton Savi, da 3a. Fase de Ciências Físicas. Para ele, a carona já devia ser uma instituição vigente, não precisando de campanhas para que seja praticada.

"PEÇA CARONA"

Entre os **mosquitinhos** que serão lançados, alguns são pitorescos, outros exortam o ouvinte a deixar de ser **cafona**, e alguns fazem pensar, com muita comunicabilidade. Eis alguns: "O tempo da vovó já era. Dê carona". "deixe os tabus de lado. Peça uma carona". "Ofereça uma carona e não aceite recusa". "Descubra gente: peça carona; descubra gente: dê carona". "Motorista não é bicho-papão – peça carona".

A

ÓTICA MÜLLER

De Roberto Müller e Filho
A MAIS ANTIGA
EM
NOVA FASE
Já
está atendendo
à rua Felipe Schmidt
no. 27 loja 5,
Galeria do Edifício Dias Velho.
Grande variedade
em armações
estrangeiras, óculos
de grau e de sol.

Capela N. S. da Conceição: adeus à praça.

Capelinha deixa a Praça e vai à venda

A Capela de Nossa Senhora da Imaculada Conceição, pertencente a Irmandadde do mesmo nome e situada na Praça Getúlio Vargas, foi vendida. Segundo explicações do Arcebispo Metropolitano Dom Afonso Niehues, o principal motivo que levou a Irmandade de Nossa Senhora da Imaculada Conceição a vender a Capela, vincula-se ao Plano Diretor da cidade, que determina que a rua seja alargada e dessa forma cortaria rente à porta principal do templo, obrigando a retirada da escada que dá acesso ao mesmo. Um novo templo será construído pela Irmandade, na rua Vítor Konder.

– "A princípio se pensou em fechar a Capela de deixá-la apenas como lembrança do passado, uma vez que a mesma teve sua construção iniciada em 1905 e inauguração em 1907. Entretanto, em pesquisa realizada a Irmandade descobriu, que a Capela não estava incluída nem como patrimônio artístico ou cultural da cidade. Dessa forma nada justificava a sua conservação, em situação precária, pois o pequeno prédio não teria condições de receber os fiéis com segurança, pois não ficaria lugar nem para se construir um passeio que desse acesso aos mesmo".

Segundo o Arcebispo, a Capela da Imaculada Conceição, não está sob sua responsabilidade, pois não faz parte das igrejas da Mitra, mas é patrimônio da Irmandade de Nossa Senhora da Imaculada Conceição, que é autônoma.

– "Eu apenas fui convidado a participar de uma das reuniões Irmandade, quando se precediam as negociações para decidir a sua venda. Sobre a Capela, dispomos de documentos arquivados, que nos indicam ter sido lançada a sua pedra fundamental, em 16 de julho de 1905, com licença fornecida pelo então Bispo da Arquidiocese Dom Duarte. Os demais documentos de que dispomos, são apenas referentes à administração da Capela, como atas de reuniões, mudanças de diretorias e compromissos".

Há mais de três anos a Irmandade já estava ciente da necessidade de se mudar ou então fechar definitivamente, a entrada da Capela da Imaculada Conceição. Tendo optado pela venda do prédio atual com o terreno de 300 m2, a Irmandade não desistiu de ter a sua Igreja. Segundo o Arcebispo, o capital obtido com a venda, será empregado na compra de um terreno maior, onde será construída outra Capela, um pouco maior que a primeira e que tenha condições de abrigar maior número de fiéis. O local escolhido fica na rua Vítor Konder, perto da Faculdade de Serviços Sociais.

ESTADO DE SANTA CATARINA
SECRETARIA DOS SERVIÇOS PÚBLICOS
COMPANHIA CATARINENSE DE ÁGUAS E SANEAMENTO - CASAN -

EDITAL

1. – A COMPANHIA CATARINENSE DE ÁGUAS E SANEAMENTO – CASAN –, economia mista, estadual, C.G.C. do M.F. no. 82.508.433/001, com sede à Rua Tiradentes no. 17, em Florianópolis, Santa Catarina, torna público que fará realizar no dia 29 de junho de 1973, às 15:00 horas, em sua sede, a TOMADA DE PREÇOS no. 044/73, entre firmas previamente cadastradas, para contratar a execução de obras civis no Sistema de Abastecimento de Água da cidade de SÃO JOÃO BATISTA – S.C.

2. – As obras civis, objeto de licitação, constam das seguintes:
A) – Assentamento Adutora de Água Bruta
B) – Filtros Lentos
C) – Casa de cloração
D) – Reservatório 200m3.
E) – Assentamento da Rede de Distribuição

3. – Os prazos para depósito da caução em garantia da proposta, no valor de Cr$ 14.000,00 (Quatorze mil cruzeiros*** ****), e para o cadastramento ou atualização, terminarão (72) setenta e duas horas antes da data fixada para realização da licitação.

4. – Um Conjunto de especificações, detalhes e demais elementos sobre a licitação, denominado PASTA DE LICITAÇÃO, poderá ser adquirido na sede da CASAN, mediante o reembolso das despesas de reprodução, no valor de Cr$ 100,00 (cem cruzeiros****).

Florianópolis, 05 de junho de 1973
A DIRETORIA

MINISTERIO DO INTERIOR
DEPARTAMENTO NACIONAL DE OBRAS DE SANEAMENTO

AVISO
EDITAL DE CONCORRÊNCIA
Nº 36/73

O Presidente da Comissão de Concorrência de Serviços e Obras–CCSO, devidamente autorizado pelo Senhor Diretor Geral do Departamento Nacional de Obras de Saneamento–DNOS, torna público, que às 15 (quinze) horas do dia 13 (treze) de julho de 1973, fará realizar na Sede do DNOS, uma Concorrência para execução do projeto geométrico de uma estrada de rodagem com a extensão aproximada de 50 km, para o contorno da bacia de acumulação da barragem Sul, no Estado de Santa Catarina, jurisdição do 14o. Distrito Federal de Obras de Saneamento (14o. DFOS).

As firmas interessadas poderão adquirir o EDITAL e a ESPECIFICAÇÃO No. 36/73, no Serviço de Orçamento, localizado no 10o. andar da Sede do DNOS, à Av. Presidente Vargas no. 62, na cidade do Rio de Janeiro, Estado da Guanabara ou na sede do 14o. DFOS, situada à Rua Bulcão Viana, 130 em Florianópolis–SC.

ALFREDO EDUARDO ROBINSON ALDRIDGE CARMO
(Presidente da Comissão de Concorrência
de Serviços e Obras)

Acervo: Biblioteca Pública SC - Hemeroteca Digital Catarinense

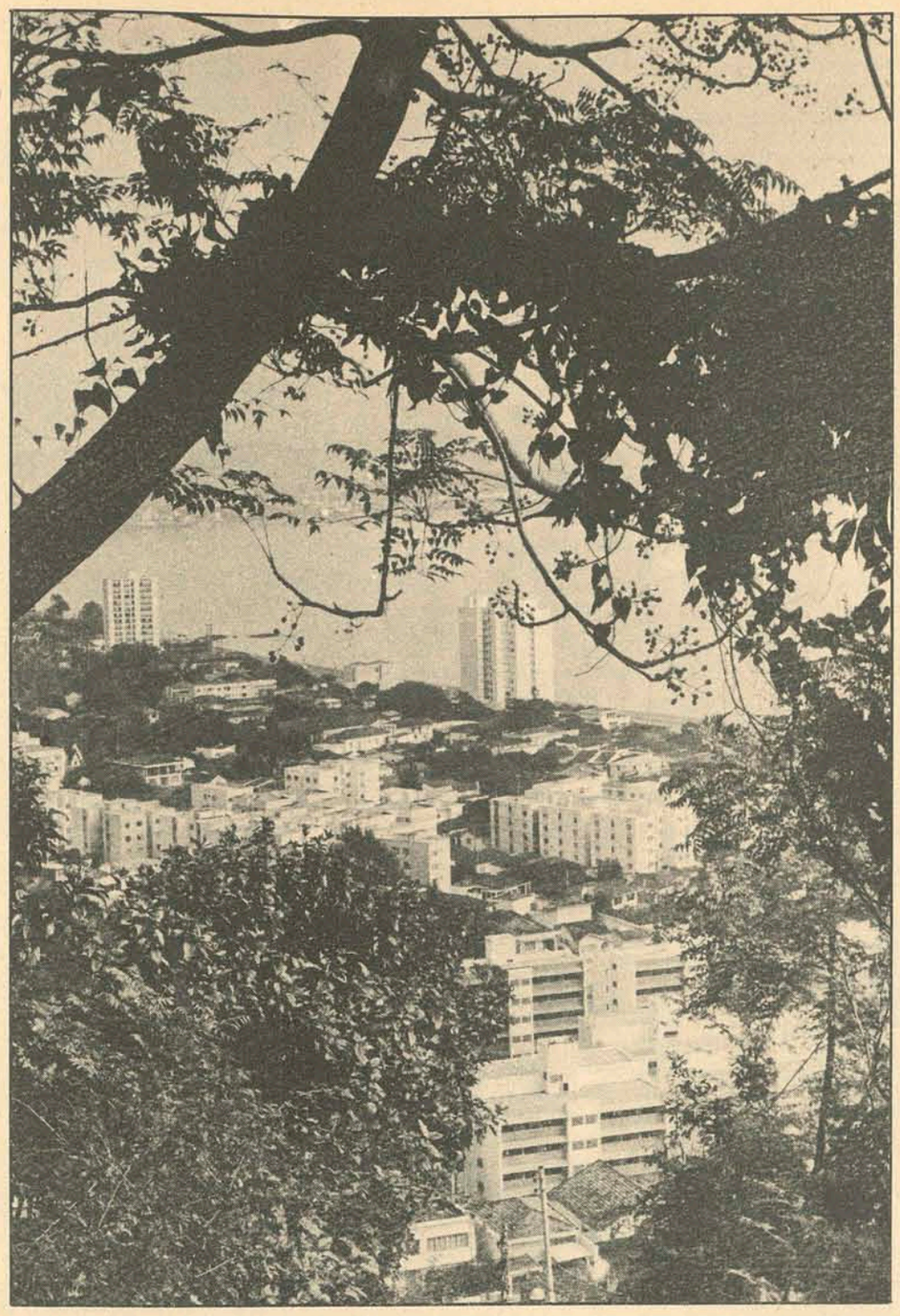

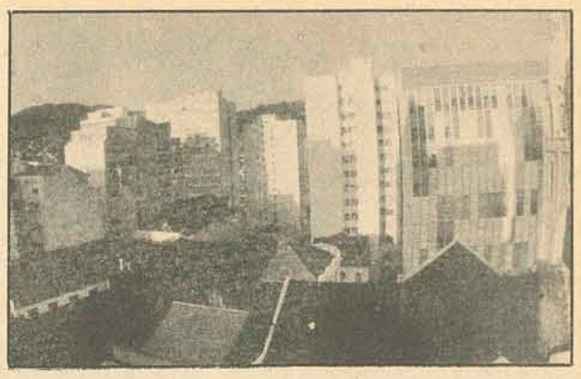

O verde é necessário

Através dele as cidades respiram

A invasão dos automóveis tem retirado das cidades muitas fatias de suas áreas verdes. A selva de cimento armado torna a paisagem desumana, enquanto que os terrenos existentes são disputados pela indústria da construção civil. A figueira, contudo, permanece, centenária, na Praça 15, como um símbolo do verde.

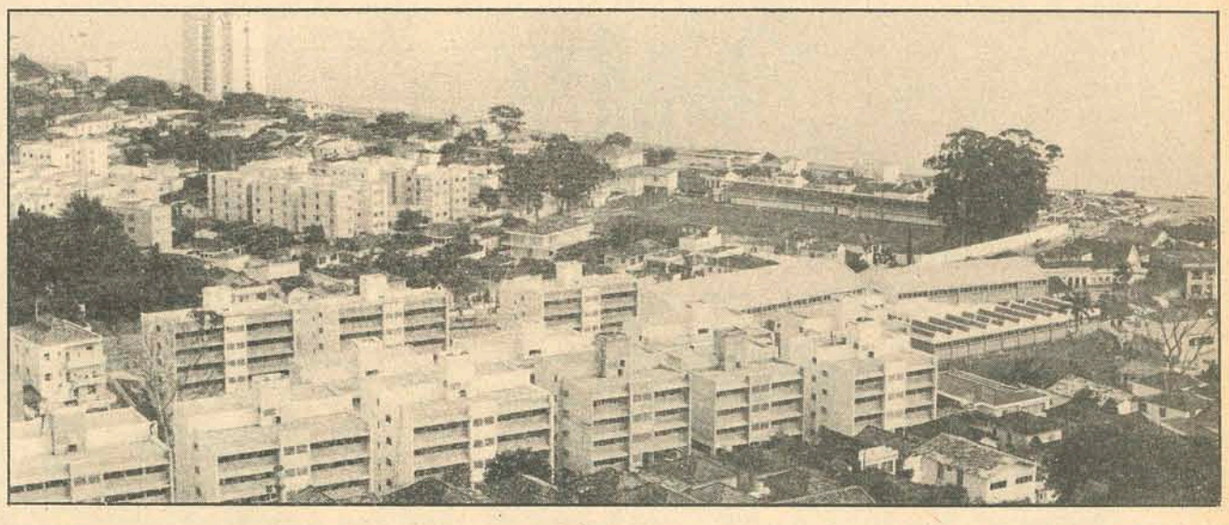

fotos: PAULO DUTRA

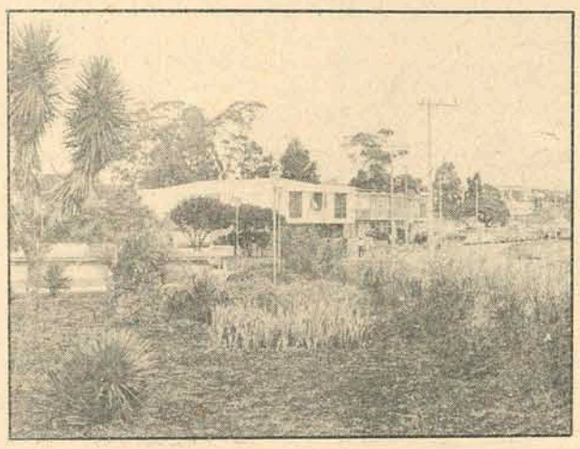

Não é necessário apenas criar espaços para praças. É preciso arborizá-las, criando os verdes contrastantes.

Um exemplo típico da voracidade das cidades: à esquerda a Praça Pereira Oliveira, da qual foram tirados mais que 30%, em benefício do tráfego. E, de um poético sítio gramado, ela transformou-se num pátio de pedrinhas, no qual as poucas árvores não amenizam a dureza do ambiente.

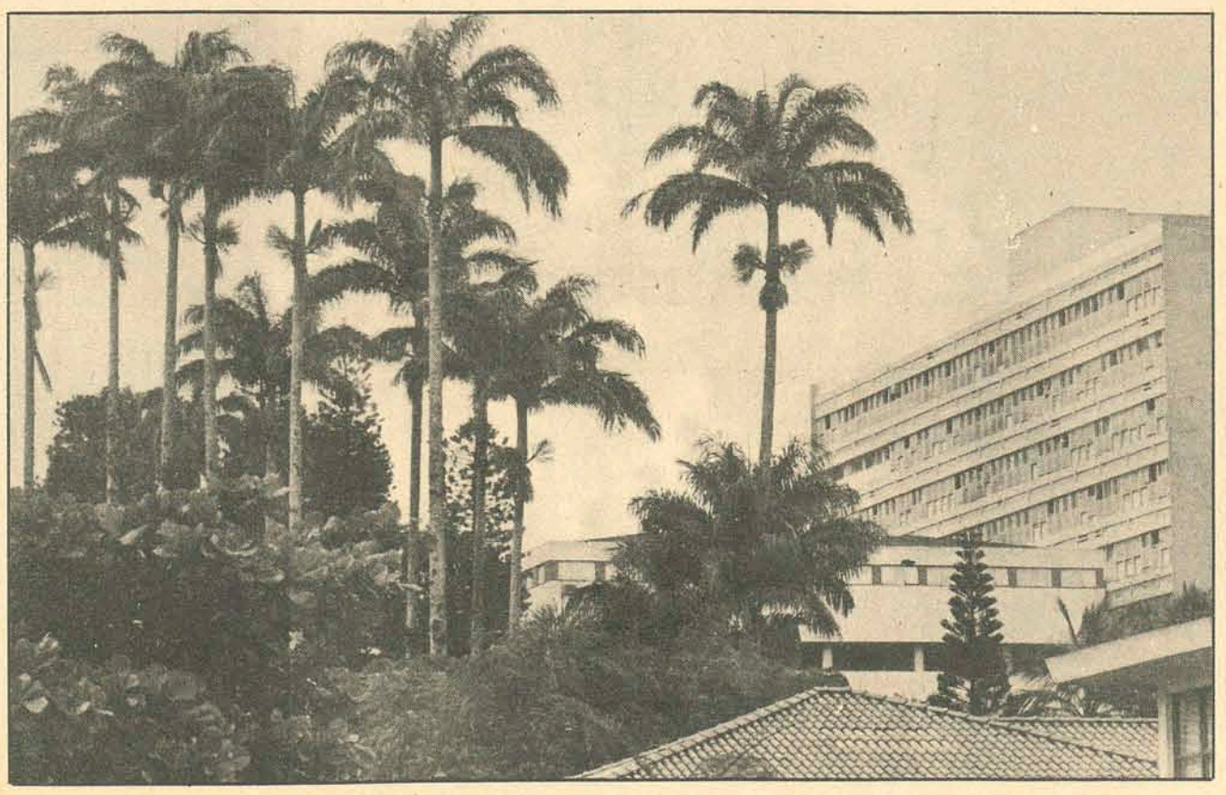

Quem sobe pela primeira vez no Morro da Cruz e observa Florianópolis, tem duas grandes surpresas. A primeira delas é o belo panorama que apresenta, mostrando as duas grandes baías. A segunda é a pouca quantidade de áreas verdes que Florianópolis possui, ao contrário do que se imagina vendo a cidade unicamente de baixo. Pequenos aglomerados de árvores, que são as poucas praças e parques existentes, formam as áreas verdes da cidade .

De grande importância em todas as cidades, as áreas verdes, em Florianópolis não são suficientes para a extenção do município e para a sua população. Apesar de desfrutar de uma situação bem melhor que outras cidades, como é o caso de São Paulo e outros grandes centros industriais, onde a poluição atmosférica está atingindo índices que podem ser considerados como alarmantes, a antiga "Nossa Senhora do Desterro" precisa de mais áreas, e de que as já existentes sejam conservadas

São as árvores que, dentro de uma cidade, trazem benefícios tais como a evaporação da água, a fixação do carbono, a precipitação da poeira, a melhoria do clima e o abafamento de ruídos.

AGENTE ANTI–POLUITIVO

Uma das funções das áreas verdes nas cidades é funcionar como agente anti-poluitivo, através da filtração do ar. Florianópolis, por ainda ser uma cidade basicamente administrativa e não industrial, provavelmente não terá graves problemas com a poluição atmosférica. Para isso contribui também os ventos que sopram sobre o município, ora provenientes do Sul, ora do Norte. Estes ventos servem para afastar as partículas deixadas no ar pelas chaminés das poucas indústrias existentes e pelos canos de descarga dos automó veis. Além dessa finalidade anti-poluitiva, as áreas verdes num a cidade dão mais uma série e contribuições.

EVAPORAÇÃO E FILTRAÇÃO DO AR

A evaporação da água que é feita pel a s árvores serve, antes de tudo, para manter a umidade do ar, como também exerce grande influência sobre o clima, acarretando as chuvas.

Em média, cada árvore evapora em um dia cerca de 600 litros de água, o que é importante na formação de nuvens, que posteriormente podem se transformar em chuvas.

Com relação a fixação do carbono, que é jogado no oxigênio pelas chaminés das fábricas e descargas dos automóveis, causando a poluição, as árvores exercem um papel de grande importância.

Levando-se em consideração que uma árvore tem uma média de vida de 80 anos, neste ciclo ela fixa em seu lenho mais que 2 toneladas de carbono. Isso ocorre em função do ar que ela filtra, tirando dele esta substância poluidora. Para reter estas duas toneladas de carbono, uma árvore filtra durante seu ciclo de vida cerca de 10 milhões de metros cúbicos de ar.

POEIRA, CLIMA E RUÍDOS

Servem ainda as áreas verdes, ou seja, as árvores para reter a poeira existente no ar. Ao ser levantada, esta poeira vai até certa altura e depois começa a cair. Nesta hora é que entram em ação as árvores. Para realizar esta precipitação, elas funcionam como verdadeiros guarda-chuvas. Ao cair, a poeira fica retida em suas folhas, através da umidade existente.

Além disso, as árvores proporcionam ainda a melhoria do clima. Isso, ocorre através das áreas de sombras que elas fornecem. Com isso, há uma movimentação de massas quentes e frias e, em consequência, melhora o clima, passando a haver maior circulação de ar.

A poluição sonora, uma das maiores existentes em Florianópolis, ao lado da poluição das águas das baías, pode, através de áreas verdes ser bastante diminuída. Neste caso as árvores funcionariam como um colchão isolante acústico, absorvendo os ruídos.

POUCAS ÁREAS

Embora Florianópolis não corra o risco de ter poluída sua atmosfera pela falta de áreas verdes, no que diz respeito ao atendimento à população suas áreas ainda são poucas.

Segundo a Organização das Nações Unidas – ONU – para cada habitante deve corresponder uma área verde de 12 metros quadrados. Entretanto existe uma convenção, que é observada em praticamente todo o mundo, que estipula esta área em 10 metros quadrados.

Atualmente com uma população de 120 mil pessoas no perímetro urbano, Florianópolis deveria ter, segundo esta convenção mundial, nada menos que 1 milhão e duzentos mil metros quadrados de áreas verdes.

Como suas áreas verdes atuais somam apenas 74 mil metros quadrados, existe um déficit de 1 milhão e 126 mil metros quadrados

Em lugar de possuir os 10 metros quadrados por habitante, a cidade tem apenas 0,60 metros quadrados por habitante. Em Porto Alegre, os números já mostram uma outra realidade, uma vez que existe 1 metro quadrado de área verde por cada pessoa.

AUMENTARAM AS ÁREAS

Até 1969, existiam em Florianópolis,contando com praças, jardins, parque e canteiros de avenidas, as seguintes áreas verdes: Jardim Oliveira Belo, Praças Pereira Oliveira, Gustavo Richard, Olívio Amorim, Lauro Mueller, Celso Ramos, Bulcão Viana, Benjamim Constant, Fernando Machado e as arborizações das Avenidas Mauro Ramos e Leoberto Leal.

De 1969 para cá, surgiram as seguintes áreas verdes na cidade: praça Abdon Batista, Cruz e Sousa, Francisco Tolentino, a área do Forte Santana, jardim São Luiz, praça Nossa Senhora de Fátima (Estreito) e a arborização da Beira Mar-Norte (Rubens de Arruda Ramos).

Atualmente, encontra-se em execução a Praça dos Namorados, no Largo de São Francisco, e uma pequena praça antes da ponte da Lagoa, que servirá mais como ornamento do que como área verde, uma vez que aquela região é bastante arborizada.

PARA MELHORAR A SITUAÇÃO

Como o déficit de áreas verdes na cidade é de 1 milhão e 126 mil metros quadrados existem planos da municipalidade de dar uma grande arrancada que, embora não fosse solucionar por completo, pelo menos diminuiria esta proporção.

Estes cálculos, caso estas obras sejam realizadas dentro de dez anos, dariam à cidade um total de 1 milhão e 155 mil metros quadrados. Com os 74 mil metros quadrados existentes formariam 1 milhão 229 mil metros quadrados, que supriria este déficit, caso a população de Florianópolis crescesse apenas 2 mil e 900 habitantes neste espaço de tempo. Estes cálculos foram feitos considerando que toda a área verde do aterro fosse utilizada para áreas verdes.

Estas grandes áreas previstas são as seguintes, com suas respectivas dimensões: Cabeceira da Ponte Hercílio Luz, lado da Ilha, com 150 mil metros quadrados; Cabeceira da Ponte, lado do Estreito com 100 mil metros quadrados; Aterro lado da Ilha, com 600 mil metros quadrados; Aterro lado do continente, com 180 mil metros quadrados, e o aterro da Baía Norte, na Ponta do Leal, com 125 mil metros quadrados.

Como são obras de grande porte, dificilmente a Prefeitura Municipal terá condições de realizá-las em curto espaço de tempo, uma vez que, se fossem realizadas agora, custariam aos cofres da municipalidade nada menos que cerca de 50 milhões de cruzeiros.

Como em cerca de 10 anos, prazo em que poderiam ser realizadas estas obras, a população não crescerá apenas em 2 mil e 900 habitantes, Florianópolis continuará com um grande déficit de áreas verdes, tão importantes em qualquer cidade do mundo.

Praça 15, um oásis

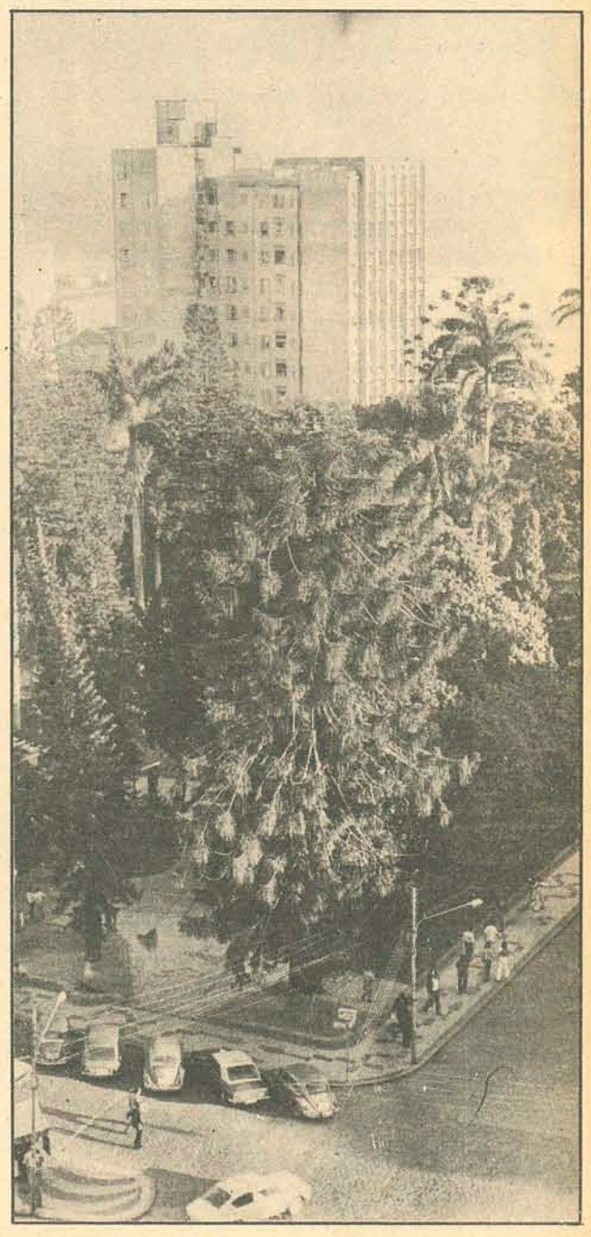

Acervo: Biblioteca Pública SC - Hemeroteca Digital Catarinense

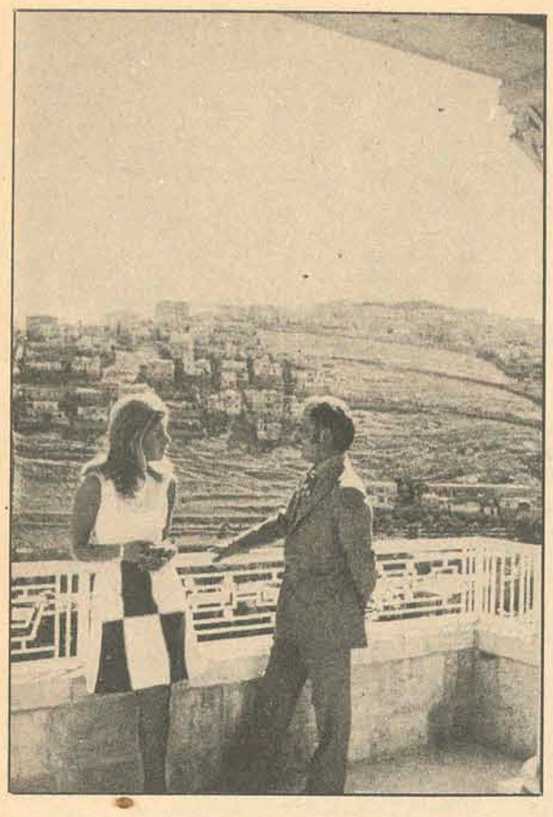

Alia Hussein, a mais nova rainha

"Antes de casar, tencionávamos fazer uma experiência de seis meses, mantendo em segredo nosso amor", revela Alia Toukan, a mulher elevada ao trono da Jordânia uma semana depois que o Rei Hussein se divorciara de Muna, "mas as intrigas muito insistentes nos obrigaram a acelerar as coisas". "Quero ajudar as mulheres de meu país a se emanciparem e a educar os filhos".

Alia Toukan, 24 anos, é a terceira mulher do rei Hussein da Jordânia. O soberano a desposou à véspera do Natal passado, apenas uma semana após ter se divorciado de Muna com quem vivera onze anos e de quem se desfez sem muitas delongas. Deu-lhe um palácio em Aman e uma vultosa pensão mensal (o mesmo ocorrera com a primeira companheira do rei, Dina Abdel Hamid, que lhe dera apenas uma filha). Dizem que o que levou o rei Hussein a mudar de mulher foram razões de Estado: Muna nunca agradou ao povo jordaniano porque era estrangeira, de origem inglesa. Apesar de todos os seus esforços para se tornar agradável aos jordanianos, nunca lhe tinha sido dado o título de rainha (era apenas princesa). De cristã, se convertera à religião muçulmana e até mudara o nome por outro vagamente exótico (de Antonieta Gardiner passara a ser Muna el Hussein, que em árabe, significa "desejo de Hussein").

Mas, exatamente, porque era princesa e não rainha é que foram negados os direitos à coroa aos dois filhos que dera ao rei jordaniano. E Alia se tornou a nova e grande esperança de Hussein: a esperança de ver sobreviver, no herdeiro masculino que ela lhe poderá dar, (circulam rumores de que a rainha já está grávida) a sua dinastia reinante.

Alia é uma mulher elegante e natural e responde com objetividade à pergunta de como travou conhecimento com o Rei:

– Como encontrou o Rei?

"Nos conhecemos há muito tempo. Quando meu pai era embaixador em Alexandria, com frequência o rei vinha almoçar ou jantar em nossa casa. Naquela época, eu era uma menina. Mais tarde, tornamos a nos encontrar em Londres, Roma e Nova Iorque por ocasião de visitas oficiais ou particulares. Em outubro passado acompanhei uma equipe americana que foi a Ákaba participar de um campeonato internacional de ski aquático. Foi aí que reencontrei Hussein e que começou o nosso amor. Foi como um relâmpago. Imediatamente decidimos que não nos deixaríamos mais, mas combinamos guardar segredo quanto ao nosso casamento. Queríamos fazer seis meses de experiência. Mas os rumores circularam rápidos e, no palácio real, não conhecendo os nossos propósitos, publicaram um desmentido, sem pedir autorização ao rei. Os rumores se tornaram sempre mais insistentes. Por fim, os notáveis da corte pediram a Hussein que se pronunciasse. Eu e minha família fomos objeto de muitas críticas. Para pôr fim a esse estado de coisas, o rei, impaciente, acelerou os acontecimentos".

– Como transcorre o dia de uma rainha?

"Todos os dias nos levantamos às nove. Fazemos a refeição da manhã e lemos os jornais. Cada dois dias vamos visitar um hospital, uma escola ou um jardim de infância. Nos outros dias, recebo visitas de embaixadores, de senhoras de ministros ou de altos funcionários, enquanto meu marido trabalha em palácio. Costumamos almoçar tarde. À tarde, se não temos outros compromissos, damos um giro de helicóptero (o rei está me ensinando a pilotar) ou então tomamos o carro e vamos em direção do Mar Morto. De vez em quando visitamos a rainha mãe ou outros membros da família. À noite, participamos de "coquetéis", de banquetes ou então organizamos projeções cinematográficas. Meu marido gosta de filmes western e de guerra".

– Que nos diz do fato de Muna continuar vivendo em Aman com os filhos?

"Já há muito tempo que Hussein e a princesa Muna não são mais do que amigos. Não é verdade que tenham se deixado por causa de mim. Muna veio me visitar depois do casamento. Levei um grande choque, mas me sentirei feliz se conseguirmos nos tornar amigas".

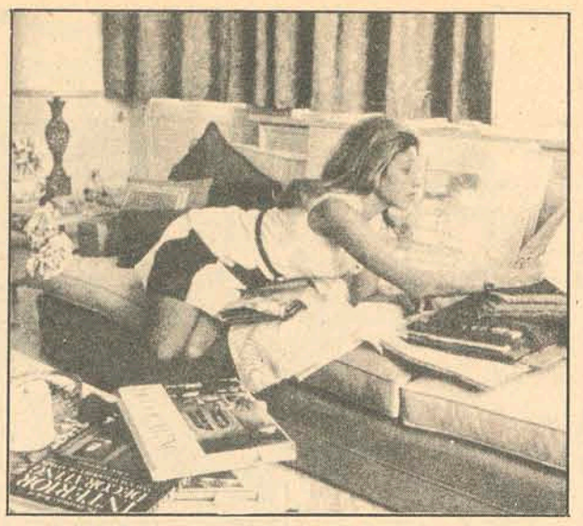

Alia Hussein, ex-locutora de TV, é uma mulher esportiva

Cinema

A NOITE DA VERGONHA (Vergogna Schifosi). Filme italiano, com pretensões a crítica social; sem outras informações. A direção é de **Mauro Severino**, com atores praticamente desconhecidos: Lino Capolicchio, Marilia Branco, Roberto Bisacco e Daniel Sola. Eastmancolor.

18 anos **Cine São José 3-7,45-9,45 horas.**

A Noite da Vergonha Mauro Severino

JAMES TONTO – OPERAÇÃO UNO (James Tont Operazione UNO), um dos primeiros filmes de **Lando Buzzanca**, na série **James Tont**, com a qual os italianos pretenderam satirizar **James Bond**. Participam também Gina Rovere e Lores Gizzi. Technicolor. 10 anos. **Cine Ritz 5-7,45-9,45 horas.**

Lando Buzzanca: **James Tont – Operação UNO**

O GRANDE GOZADOR, filme nacional de Vitor di Melo, o diretor de **Ascensão e Queda de Um Paquera e Quando as Mulheres Paqueram**. É a história de um bancário estudante que perdeu a noiva, por arranjo do quase futuro sogro, que preferiu um casamento rico. Em consequência, larga o emprego e estudos e passa a viver de expedientes. Claudio Cavalcanti, Dilma Loes, José Lewgoy e Sandra Barsotti encabeçam o elenco. Eastmancolor. 18 anos. **Cine Coral 3-8-10 horas.**

A SUPER TESTEMUNHA, de Franco Giraldi, c/Ugo Tognazzi e Monica Vitti. Eastmancolor.

A MÁQUINA DO AMOR (The Love Machine) de Jack Haley Jr, com Robert Ryan, Dyan Cannon. Technicolor. 18 anos. **Cine Roxy 2 e 8 horas.**

O SEU CASO ERA MULHER (I Love My Wife) de Mei Stuart, com Elliot Gould e Brenda Vaccaro. Eastmancolor. 18 anos. **Cine Jalisco 8 horas.**

VITÓRIA AO AMANHECER (Victory at Dawn) de Dimis Dadiras, com Lakis Komninos e Betty Arvanit. Technicolor/ 18 anos. **Cine Glória 5 e 8 horas.**

AINDA HÁ FOGO SOB AS CINZAS (Kotch) de Jack Lemmon, com Walter Mathau e Felicia Farr. Technicolor. 10 anos. **Cine Rajá 8 horas.**

POR UMA GRAÇA RECEBIDA, de Nino Manfredi, com Delia Bocardo e Nino Manfredi. Eastmancolor. 18 anos. **Cine São Luiz 8 horas.**

Darci Costa

APARTAMENTO CENTRAL ALUGA–SE

Apto. 1002, Edifício Jorge Daux, 3 quartos, demais dependências, inclusive para empregada.

Informações: fone 41-36 e na portaria do Edifício.

Paiol

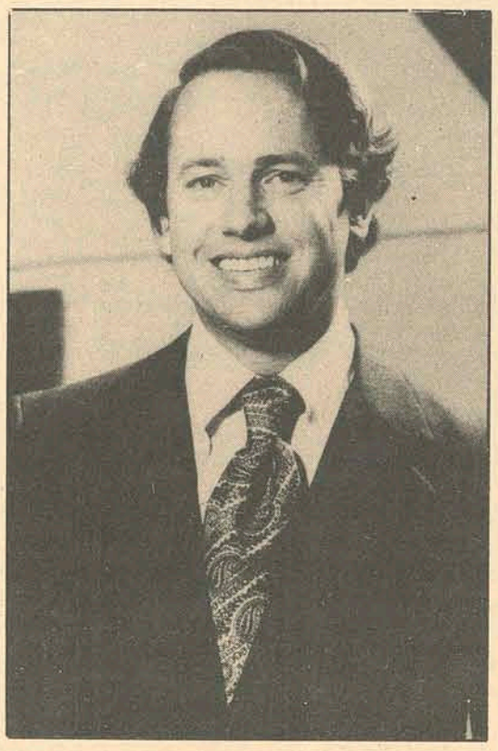

John Kenneth Adams, um dos maiores pianistas americanos da atualidade, dia 10, às 21 horas, no TAC

MÚSICA – HORA E VEZ

Acostumei-me, há muito tempo atrás, a usar – por influência de um amigo sábio – a arte de acordo com a sua finalidade precípua, isto é, como elemento catalizador de paz e tranquilidade e como alimento para o espírito. Principalmente com referência à música, esses cuidados foram levados ao pé da letra. Dividi-a de acordo com as necessidades, considerando as variações de humor, o lazer, a carga de trabalho e preocupações enfrentadas e a enfrentar que, em última análise, resultam nessas variações.

Assim sendo, existe para mim, atualmente, uma música para o período matutino, dividido em manhãs de sol e de chuva (embora isso pouca influência tenha), quando a ordem é tomar contato lenta e suavemente com a realidade de um novo dia que recomeça, após um período de "ausência". Nessa hora, nada do barulho ritmado de que se compõe atualmente a música moderna. Portanto, nada de ligar o rádio, absolutamente desconhecedor dessa filosofia.

A música da tarde, sim, pode ser um pouco mais ruidosa. A engrenagem já está em pleno funcionamento e se está – inapelavelmente – dentro dela. Nessas circunstâncias a música pode ser até – quem sabe? – uma motivação para mais atividade, mais produtividade.

Mas como, depois da tempestade de um dia inteiro (em que, pesados os prós e os contras, fica-se sempre com mais contras) vem a bonança da noite e o consequente repouso, fecha-se o círculo. Novamente, nada de relaxar, passear de carro ou ver corrida de submarino, ou mesmo dormir, ao som dos gritos histéricos de um negro norte-americano (que o Ibope nacional consagrou como o máximo), acompanhado de uma parafernália eletrônica, quando os decibéis saturam a capacidade de audição humana. Para essa hora, as grandes orquestras, ainda que tocando música popular do mundo inteiro, uma vez que sonhar com clássicos é utopia.

Na manhã seguinte, tudo recomeça, ou melhor, recomeçaria, caso houvesse tempo suficiente de estar colocando discos na eletrola... ou se as emissoras de rádio pensassem como a gente.

FISC

A Diretoria de Turismo e Comunicações da Prefeitura Municipal já está se movimentando para a realização de mais um Festival da Ilha de Santa Catarina, em setembro ou outubro próximos, no Teatro Álvaro de Carvalho. Criado pela Edeme, o lay-out do cartaz oficial do FISC já está na Diretur e, possivelmente deverá ser distribuído para todo o Estado. Enquanto isso, que os compositores convoquem as suas musas.

SANTO AMARO CONVIDA

Santo Amaro da Imperatriz está convidando para a festa do Divino Espírito Santo, uma das mais tradicionais do município, que se realizará no próximo final da semana, com várias atrações, num programa bem elaborado. O convite nos chegou através do senhor Paulo Pedro Becker, Imperador deste ano.

RECITAL DE PIANO

O Instituto Brasil-Estados Unidos, que já nos presenteou com diversas grandes atrações, como a Sinfônica de Washington e Thomas McIntosh, nos traz agora o célebre pianista John Kenneth Adms, detentor de vários prêmios importantes em todo o mundo, principalmente na Europa, sendo esta a sua terceira tournée latino-americana. Um espetáculo raro em Florianópolis, com um preço simbólico – Cr$ 5,00, apenas. Nossos aplausos do IBEU, pela iniciativa. E que continue a nos trazer mais atrações desse quilate.

TEATRO

"As Criadas", de Jean Genet, estréia no próximo dia 15, no Teatro Trapiche, pelo grupo Ananke Promoson, constituído de ex-integrantes do Teatro Oficina de São Paulo. A peça será levada à cena tal como foi escrita, isto é, com os atores travestidos. A temporada se estenderá até o dia 21, estreando logo após no Álvaro de Carvalho.

TECA – 3 ANOS

O Teatro Estudantil Catarinense comemora, no próximo dia 14, três anos de existência e, no dia 22 estreará, no tablado do Teatro Trapiche, a peça "Catacumba 2.00", com um grande elenco, especialmente para convidados e imprensa. A temporada se estenderá até o final do mês.

ROCK RURAL

É o que estará em cartaz no TAC, dias 19 e 20 do corrente, com os extraordinários Sá Rodrix e Guarabira (Gutemberg Guarabira, vencedor de um Festival Internacional da Canção), que vem conseguindo grande sucesso em todo o País, onde quer que se apresentem.

JANTAR INTERNACIONAL

É o que acontecerá amanhã, novamente, no restaurante do Clube Doze de Agosto, ao preço de Cr$ 16,00 por pessoa. Depois, a pedida é esticar na boate, no 5o. andar, ao som do "Stagium 10", cada vez melhor, tocando especialmente para os casais, já que a noite é deles, o que significa a ausência total de qualquer coisa parecida com fraldas.

Mauro Julio Amorim

TV

TV. CULTURA – CANAL 6

13:30 – TV. Educativa; 14:00 – Sessão da Tarde; 15:15 – Seriado; 15:30 – Clube dos Heróis; 16:30 – Show de Desenhos (a cores); 17:30 – A Feiticeira (a cores); 18:00 – Jerônimo, o Herói do Sertão; 18:30 – Mulheres de Areia; 19:20 – Bola em Jogo; 19:30 – Rede Nacional de Notícias, via Embratel (a cores); 19:55 – Tom e Jerry (a cores); 20:00 – Vitória Bonelli; 20:45 – Lázaro Bartolomeu; 21:00 – Comédia do Costinha (a cores); 22:30 – Premier 73 (a cores); 24:00 – Os Destemidos (a cores).

TV COLIGADAS – CANAL 3

13:30 – Padrão c/música; 14:00 – Mundo da Criança; 14:05 – Este mundo curioso; 14:30 – Tia Maria; 15:00 – Vila Sésamo; 16:00 – Jornal Feminino; 16:30 – Seriado de Aventuras; 17:00 – O Circo; 17:05 – M. Camaradas; 17:30 – Ben, o urso amigo; 18:00 – Paladino, Defensor da Justiça; 18:30 – Shazan, Xerife e Cia; 19:00 – Uma Rosa Com Amor; 19:35 – At.Econ. FIESC; 19:40 – Tele Jornal M. Hering; 20:10 – Cavalo de Aço; 21:00 – Grande Família; 22:15 – Jornal de S.Catarina na TV; 22:30 – O Bem Amado; 23:00 – Grande Cinema.

Horóscopo

Omar Cardoso

ÁRIES – Dia em que terá muito sucesso ao tratar com autoridades civis e na solução de seus problemas profissionais, financeiros e pessoais. Fará poucas amizades, mas será bem sucedido. Êxito religioso e no amor e viagens.

TOURO – Excelente aspecto astral para iniciar negócios e empreendimentos de vulto e para tratar de questões jurídicas que estão em pendência. Positivo às viagens, à vida religiosa e ao amor. Boas notícias.

GÊMEOS – Dia em que deverá dar o melhor de si para obter a promoção pessoal, de que está necessitando, para elevar seu crédito e para solucionar seus mais difíceis problemas. Melhora da saúde, mas nem por isso deve descuidar.

CÂNCER – Dia pouco propício para tratar de assuntos jurídicos e financeiros, e para impor novas idéias em seu campo profissional. Outrossim, tudo que se diz ser novo (negócios, empresas, etc.) deve ser posto de lado.

LEÃO – É um dia bem favorável às viagens e aos assuntos relacionados com o seu lar. Mas, quanto aos negócios, deverá deixar uma ocasião mais promissora. Aguarde, novas e propícias amizades.

VIRGEM – Neste dia, que lhe será de todo promissor, haverá muita produção profissional e muita facilidade para arranjar empréstimos de dinheiro para solucionar suas dificuldades financeiras. Excelente ao amor e às viagens.

LIBRA – Excelente aspecto astral às experiências psíquicas e ao aumento e à evolução de sua inteligência e conhecimentos. A saúde será bastante boa o que lhe dará maiores condições de sucesso geral. Paz íntima e amorosa.

ESCORPIÃO – Deverá tomar muito cuidado ao dirigir veículos automotores em estradas, ao entrar em contato com máquinas, fogo e eletricidade e contudo que possa lhe prejudicar fisicamente. Êxito em assuntos ocultos.

SAGITÁRIO – Não é um dia bem indicado às coisas novas, mas que lhe promete muito sucesso nos assuntos iniciados anteriormente. É uma boa fase para tratar de seu casamento e das questões concernentes ao seu coração.

CAPRICÓRNIO – O dia é indicador de êxito em questão financeira e em tudo que está relacionado com o seu progresso de um modo geral. Pode solicitar a colaboração alheia, que será prontamente atendido. Êxito amoroso e boa saúde.

AQUÁRIO – Dia em que lhe será favorável, até mesmo nos negócios mais arriscados e no setor profissional. Mas, contudo, não se deixe influenciar como é de costume, pelas coisas irreais. Vida familiar e amorosa tranquila.

PEIXES – É um dia que poderá ganhar bom dinheiro através de transações imobiliárias, no comércio de adubos e produtos para a lavoura e para a agro-pecuária. Contudo, evite atritos no lar e no trabalho. Bom às viagens.

Bidu

Cascão

MALHAS FINAS

Pelo crediário compra-se na

ILHATEX

R. CONS. MAFRA, 47 · FONE 4302

Acervo: Biblioteca Pública SC - Hemeroteca Digital Catarinense

* O Deputado Federal João Linhares assistiu, no último fim de semana, no Palácio da Alvorada, um "western". O anfitrião era o Presidente Médici.

* Foi notada a elegância do Sr. Antonio Carlos Vieira, diretor de fiscalização da Secretaria da Fazenda, circulando um dia desses com um paletó de veludo marinho.

* "O ESTADO" entrevistou, nesta semana, a sra. Daisy Salles a respeito de sua ação frente à Promenor. A matéria será publicada nos próximos dias.

* Ontem, dia de jogo da seleção, a cidade fez meio-feriado. Pena que o adversário fosse a Tunísia.

* Nada menos do que 12 edifícios de apartamentos estão sendo construídos na Av. Rubens de Arruda Ramos que, fora da menor dúvida, se transformou em área nobre residencial. Com o prolongamento da avenida, novos empreendimentos estão sendo estudados.

* A Prefeitura Municipal, por sua vez, realiza sondagens na Baía Norte para aferir a possibilidade daquela artéria contar com uma praia artificial, que além de muito embelezá-la, teria a utilidade de conter o paredão de pedras, que sofre constantemente o embate das ondas.

* A elogiar, no caso, as posturas municipais que não permitem a ocupação total dos terrenos. Assim, cada um dos prédios em construção conterá áreas verdes em seu redor, além de não formar aquele paredão de concreto.

Zury Machado

DESFILE

Dia 15, a sra. Terezinha Gonzaga Daux, em sua residência, reunirá senhoras de nossa sociedade para um chá. A coleção que será apresentada, traz a etiqueta de "Alice Modas", com os manequins, Marisa Ramos, Tania, Eliane e Fernanda.

CHÁ

Logo mais, a simpática sra. Maria Lapagesse, recebe um grupo de senhoras em sua bem decorada residência, para um chá.

VIAJA

Num grupo de senhoras, em recente reunião no Lagoa Iate Clube, Ada Filomeno Fontes contava que está de viagem marcada para Brasília, no próximo mês.

CHEGANDO

Depois de 10 dias em São Paulo e Rio, está chegando à Ilha, com a moda 73 para butique Art Nouveau, a sra. Eliane Cabral Cherem, que apresentará a coleção em desfile, amanhã às 16,30 horas.

BELEZA

Até o dia 9 está atendendo as mulheres bonitas de nossa sociedade, que dão preferência aos produtos de Helena Rubinstein, a competente esteticista, Terezinha Torres.

MARISA

Marisa, a cantora das noites carioca, sábado estará no Santacatarina Country Club, com aquele seu espetacular show, recebendo aplausos do nosso mundo elegante. Quem está bastante entusiasmado com a promoção é o compositor Osvaldo Mello Filho, que é fã da Gata Mansa.

TELECOMUNICAÇÕES

Para tratar de assuntos relacionados com os serviços de telecomunicações em Santa Catarina, o Secretário Paulo Aguiar, dos Serviços Públicos, viajou para Brasília, onde foi recebido em audiência especial, segunda-feira, pelo Ministro Higino Corsetti, das Comunicações.

BUTIQUE

As elegantes senhoras Bernadete Viegas, Rita de Cassia Cintra e Fernanda Silveira, serão proprietárias de uma luxuosa butique que será instalada no térreo do edifício Anita Garibaldi.

JANTAR

O casal Wanda e Waldemar Salles, também participou do jantar de despedida de Clovis B. Menezes, no Tourinvest Hotel, na Lagoa da Conceição.

CRICIÚMA

Com a cantora Neide Mariarrosa, inaugura hoje em Criciúma, o clube dos "caixas-alta", "Pipocas Drink Club".

EDUARDO

Norena e Fernando Couto estão de parabéns pelo nascimento de seu filho Eduardo, ocorrido anteontem na Maternidade Carmela Dutra.

ANIVERSÁRIO

Cumprimentamos o casal Sonia e Augusto Wolf, pelo aniversário de Juliano, ontem. O casal Wolf, em sua residência, recebeu convidados para comemorar o acontecimento.

BOM PARTIDO

Na sociedade catarinense é considerado um dos melhores partidos do Estado, o advogado Nelson Campos, da cidade de Lages.

CLUB DA LADY

A simpática sra. Neusa Tonelli, da sociedade de Tubarão, está em atividades com a promoção de um chá beneficente, cuja renda será em favor do Clube da Lady.

Eliana Lenzi Miranda, manequim profissional que estará apresentando a coleção da butique "Alice Modas", no chá beneficente, dia 15, na residência da sra. Terezinha Daux.

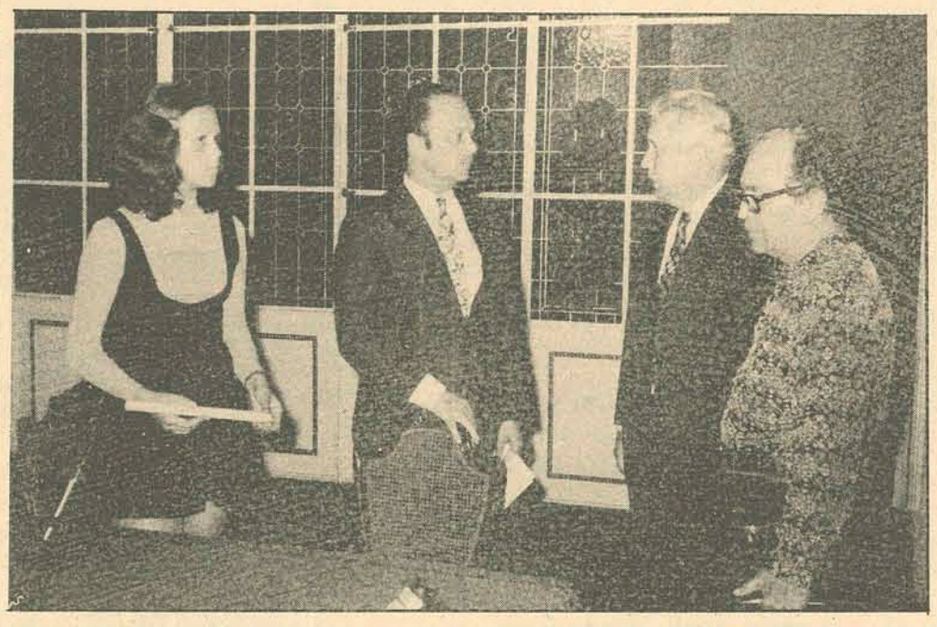

No Palácio dos Despachos, o Governador Colombo Machado Salles recebeu o presidente do Jóquei Clube de Santa Catarina, sr. Vanio Collaço de Oliveira, sua linda filha Vania, e o engenheiro Santa Rita.

OFEREÇA SUA PRÓXIMA FESTA NO PLAZA ITAPEMA. ELA VAI DAR MUITO O QUE FALAR.

Marque o dia e a hora e vá receber a turma no Plaza Itapema.

O Plaza Itapema, você já ouviu falar, é aquele hotel de cinema, que fica na Praia de Itapema.

Tem salões de festas. Tem piscinas. Tem cozinha internacional. Tem atendimento sofisticado.

Enfim, tem tudo para você fazer uma festa que vai dar muito o que falar.

• casamentos
• aniversários
• coquetéis.

hotel plaza itapema

BR-101-KM 146-Praia de Itapema
Município de Itapema
Santa Catarina.

mercur

CINEMA PARA HOJE

EXIBIDORA CENTROSUL LTDA.

CINE SÃO JOSÉ - 3 - 7.45 - 9,45 H

CINE RITZ - 5 - 7.45 - 9,45 H

CINE CORAL - 3 - 8 - 10 H

O GRANDE GOZADOR

RODOLFO ARENA
MARLY DE FÁTIMA
HENRIQUETA BRIEBA
JACIRA SILVA
ARTHUR COSTA FILHO
RAFAEL DE CARVALHO
MARTIN FRANCISCO
NELSON CARUSO

COLORIDO

CINE JALISCO - 8 H

CINE GLÓRIA - 5 - 8 H

ROXY PROGRAMA DUPLO 2 - 8 H

1º FILME

2º FILME

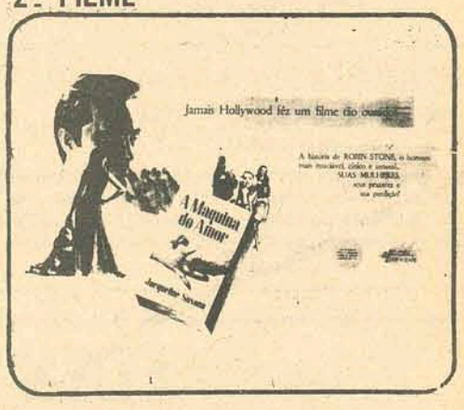

DOS MESMOS REALIZADORES DE "A VIUVA VIRGEM" SURGE MAIS PICANTE, MAIS MALICIOSA, MAIS ENGRAÇADA A COMEDIA "SEXI" DO ANO!

AS MULHERES MAIS LINDAS! OS HOMENS MAIS "ENFEITADOS"

SÃO JOSÉ AMANHÃ PRÉ-ESTRÉIA

os mansos

MARIO BENVENUTTI
SANDRA BRÉA
TERITA RODRIGUES
AURELIO TEIXEIRA

COLORIDO

SANDRA SILLVA
TEOBALDO
FELIPE CARONE
ARI FONTOURA

18 ANOS

"Este filme só entrará em exibições normais após 60 dias!

Acervo: Biblioteca Pública SC - Hemeroteca Digital Catarinense

Dr. PAULO ARLINDO PHILIPPI

OUVIDOS-NARIZ-GARGANTA

Residência Médica (2 anos) na Clínica Prof. José Kós – Rio de Janeiro.
Curso de especialização na Pontifícia Universidade Católica do Rio de Janeiro – GB.
Cirurgia de Surdez e Otite Crônica.
Diagnóstico de surdez na criança e no adulto.
VERTIGENS E TONTURAS.
Cons. Hospital Celso Ramos – Fone 3899 – 412
Diariamente das 16,00 às 19,00 horas.

MINISTÉRIO DO TRABALHO E PREVIDÊNCIA SOCIAL
FUNDO DE ASSISTÊNCIA AO TRABALHADOR RURAL – FUNRURAL
DIRETORIA REGIONAL EM SANTA CATARINA
EDITAL
LOCAÇÃO DE IMÓVEIS

1. Com vistas a instalar a sua Diretoria Regional no Estado de Santa Catarina, o FUNRURAL necessita de imóvel no perímetro central de Florianópolis, para locação, com possível opção de compra, com as seguintes características:

a) – Área útil mínima de 700m2, distribuída em 25 dependências;

b) – Prédio construído em alvenaria e que apresente bom estado de conservação;

c) – De preferência, o imóvel deverá ter, além do exigido no item "a", garagem para três viaturas e depósito com 300m2.

2. As propostas terão a validade de quarenta e cinco dias e deverão ser acompanhadas dos seguintes elementos:

a) – Planta baixa do imóvel;

b) – Fotocópia do "Habite-se" expedido pela repartição competente;

c) – Prova de propriedade, devidamente inscrita no Cartório de Registro de Imóveis de Florianópolis;

d) – Fotocópia do CPF ou do CGC, do Proprietário;

e) – Valor pretendido pela locação oferecida e a discriminação da área útil oferecida.

3. As propostas deverão ser apresentadas até dia 13 de junho de 1.973 na Diretoria Regional do FUNRURAL, à Rua Francisco Tolentino esquina de Bento Gonçalves, Cais Badaró.

Florianópolis, 05 de junho de 1.973
A.J.F.Costa Neto
DIRETOR REGIONAL
Respondendo

COMPANHIA CARBONÍFERA SÃO MARCOS
SOCIEDADE ANÔNIMA
CGCMF – 83.647.982
ASSEMBLÉIA GERAL EXTRAORDINÁRIA

Ficam convidados os senhores acionistas, da Companhia Carbonífera São Marcos Sociedade Anônima, a se reunirem em ASSEMBLÉIA GERAL EXTRAORDINÁRIA, a realizar-se no dia 15 de JUNHO de 1973, às 9 horas, em sua sede social, à Avenida Ruy Barbosa, 149, em Criciúma, Santa Catarina, para tratarem da seguinte

ORDEM DO DIA

a) – aumento do capital social, com a incorporação de lucros suspensos e reservas;

b) – criação de novo cargo de Diretor;

c) – alteração dos Estatutos Sociais;

d) – assuntos gerais de interesse da Sociedade.

AVISO

Encontra-se à disposição dos Senhores Acionistas, na sede social, o Parecer do Conselho Fiscal.

Criciúma, 21 de maio de 1973.
Eng. Civil Paulo Agrício Freitas
Diretor Superintendente
Francisco Dilson de Freitas
Diretor Adjunto

FEDERAÇÃO DA AGRICULTURA DO ESTADO DE SANTA CATARINA
ASSEMBLÉIA GERAL ORDINÁRIA
EDITAL DE CONVOCAÇÃO

A Federação da Agricultura do Estado de Santa Catarina, de conformidade com que dispõem os Estatutos Sociais, bem como a legislação sindical vigente, convoca todos os seus membros do Conselho de Representantes a se fazerem presentes à Assembléia Geral Ordinária a ser realizada no dia 19 de junho de 1973, às 8 horas na sua sede social – FAESC, sita a Rodovia Leoberto Leal s.n., Bairro Agronômica – Florianópolis, em primeira convocação com maioria legal, ou em segunda e última convocação com qualquer número, no mesmo dia e local, às 10 horas para tomarem conhecimento e deliberarem sobre a seguinte

ORDEM DO DIA

1 – Prestação de Contas, referente ao exercício de 1972 com apresentação, discussão e votação do Relatório das Principais atividades da Federação, Balanço Financeiro, Balanço Patrimonial, Demonstrativo da aplicação da Contribuição Sindical e demais peças contábeis, com o respectivo parecer do Conselho Fiscal.

2 – Apresentação, discussão e votação da Proposta Orçamentária para o exercício de 1974, com o respectivo parecer do Conselho Fiscal.

3 – Retificação da Proposta Orçamentária do exercício de 1973 com o parecer do Conselho Fiscal.

4 – Homologação de Atos da Diretoria.

5 – Outros assuntos de interesse da classe representada.

Florianópolis, em 31 de maio de 1973
MAX HABLITZEL
Presidente

CLUBE RECREATIVO 6 DE JANEIRO

Rua Prof. João José de Souza Cabral, 147 – Estreito.

PROPOSTAS

Tendo sido inaugurada sua nova sede social, a Diretoria do Clube Recreativo 6 de Janeiro estará apreciando as propostas das pessoas ou empresas que desejarem explorar os serviços de bar e restaurante, de 4 a 20 de junho. Maiores exclarecimentos na Secretaria do Clube.

A Diretoria

Lubel

promotora de vendas ltda.
(Administração de Imóveis)
Rua Felipe Schmidt no. 27 – Edifício Dias Velho – conj. 10 – CRECI – 1950.

ALUGA–SE

Conjuntos para escritórios – Loja na Galeria Dias Velho.

VENDE–SE

Lotes no Jardim Cidade Universitária.

SINDICATO DOS ESTABELECIMENTOS DE ENSINO DO ESTADO DE SANTA CATARINA
ASSEMBLÉIA GERAL EXTRAORDINÁRIA
EDITAL DE CONVOCAÇÃO

De acordo com os estatutos sociais em vigor, convoco as escolas associadas, quites com este Sindicato, para comparecerem à Assembléia Geral Extraordinária, a ser realizada dia 23 de junho, às 14 horas em 1a. convocação e às 14,30 horas em 2a. convocação, tendo por local o Colégio Catarinense, à rua Esteves Júnior – 159 – Florianópolis, Santa Catarina, com a seguinte

ORDEM DO DIA

1 – Criação da Federação dos Estabelecimentos de Ensino – Setor Sul:

a) Aprovação e ratificação das decisões tomadas em 01/06/73 pelo atual Conselho de Delegados Representantes da Federação Nacional dos Estabelecimentos de Ensino.

b) Eleição dos Delegados Representantes junto à Federação à ser criada.

2 – Assuntos de interesse Geral.

Florianópolis, 05 de junho de 1973.
PE. EUGÊNIO ROHR SJ
PRESIDENTE

SADIA–CONCÓRDIA S.A. INDÚSTRIA E COMÉRCIO
Sociedade Anônima de Capital Aberto
C.G.C. 83.568147/001 – GEMEC–RCA–72/070
ASSEMBLÉIA GERAL EXTRAORDINÁRIA
Edital de Convocação

Ficam convocados os senhores acionistas da SADIA–CONCÓRDIA S.A. Indústria e Comércio para a Assembléia Geral Extraordinária que será realizada aos 14 de Junho de 1973, às 10:00 horas, na sede social, à Rua Senador Attilio Fontana, no. 86, na cidade de Concórdia, Estado de Santa Catarina, com a seguinte

ORDEM DO DIA:

1o.) – Apreciação e deliberação sobre a proposta do Conselho de Administração, com parecer favorável do Conselho Fiscal, para conversão de até o limite de 20% (vinte por cento) de ações ordinárias com direito a voto em ações preferenciais sem direito a voto;

2o.) – Eleição de Diretor Executivo em virtude de vacância no cargo;

3o.) – Outros assuntos de interesse da Sociedade.

Concórdia (SC), 04 de junho de 1973
a) ATTILIO FRANCISCO XAVIER FONTANA
Presidente do Conselho de Administração

CGC EXTRAVIADO

Foi extraviado o CGC no. 86.186.681/001, pertencente a firma Maria Lidia Pereira, localizada à rua Gentil Sandin, s/n – Praia Comprida – São José – SC.

DOCUMENTOS EXTRAVIADOS

Foi extraviado a Carteira Nacional de Habilitação Categoria Profissional e a Carteira de Identidade Sc do Sr. João Edu Pereira.

CERTIFICADO EXTRAVIADO

Foi perdido o Certificado de Propriedade do veículo marca Volkswagen, ano 1968, Placas AA-8708, Motor no. BF-145.103, chassis B8-472.310, pertencente ao sr. Antonio Carlos Ozol.

CERTIFICADO EXTRAVIADO

Foi perdido o Certificado de Propriedade do veículo marca CORCEL, ano 1969, cor cinza kilimandjaro, no. de chassis 92345012246, pertencente ao Sr. Egon Doubrawa.

CERTIFICADO EXTRAVIADO

Foi perdido o certificado de Registro no. 403383, da camioneta belina, marca Ford Corcel, ano 1970, chassis no. OB3OD-138-504 pertencente ao sr. RENATO GRUBBA.

Joinville, 05 de junho de 1973.

CONVITE PARA MISSA

A família de Orlando Figueiró comunica, com pesar, o seu falecimento ocorrido dia 2 próximo passado, em Sorocaba, São Paulo e convida parentes e amigos para a Missa de 7o. dia, que mandam celebrar em intenção de sua alma, 6a. feira, dia 8, às 18 horas e 30 minutos na Igreja de São Francisco.

INDÚSTRIA CARBOQUÍMICA CATARINENSE S.A.
ASSEMBLÉIA GERAL EXTRAORDINÁRIA
EDITAL DE CONVOCAÇÃO

Ficam convocados os Senhores Acionistas da Indústria Carboquímica Catarinense S/A – ICC, para se reunirem em Assembléia Geral Extraordinária a realizar-se às 17,00 horas do dia 27 de junho de 1973, em sua Sede Social, à Avenida Rio Branco, 158, em Florianópolis, Estado de Santa Catarina, a fim de deliberarem sobre a seguinte Ordem do Dia:

ORDEM DO DIA

1. Eleição de dois Diretores;
2. Alteração do Art. 9o. dos Estatutos da Empresa;
3. Outros assuntos de interesse da Empresa.

Florianópolis, 31 de maio de 1973
Eng. Danilo Augusto Ferreira Montenegro
Presidente

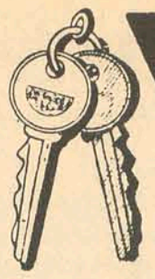

CHAVES
Em 5 minutos

CONFECCIONA–SE QUALQUER TIPO DE CHAVES FARACO – Rua Francisco Tolentino N. 46.

ETESC

Escritório Técnico de Estruturas – Precisa de Desenhistas com prática em Estruturas de Concreto Armado.

Tratar à rua Jeronimo Coelho, 325 – sala 207.

VENDE–SE TELEFONE CENTRO

Tratar pelo fone 4284.

VENDE–SE TELEFONE

Tratar à rua Melo Alvim, 20 ou pelo fone 3559.

KOMBI VENDE–SE

Vende-se uma Kombi luxo, 2 máquinas para raspar assoalho e uma balança de armazém para 200 Kg. Todos em ótimo estado de conservação.

Tratar à rua Vereador Batista Pereira, 134 – Estreito (última casa à esquerda em direção à praia), com sr. Antonio.

LOTES EM COQUEIROS

Vendemos diversos no prolongamento da Rua Pascoal Simone. Tratar pelo fone 6502.

VENDE-SE

Apartamento no.12, Edf. GAIVOTA, em Itaguaçu, c/3 quartos, copa, cozinha, banheiro, living, área de serviço e garagem – Cr$ 116.800,00. 86.000,00 em até 20 anos e saldo a combinar c/ pequena entrada. Tratar com Sr. GASTÃO, fones 4604 e 3164

APTO. EM CAMBORIU

Vendo um apto. no Edifício Verde Mar, com 3 quartos, cozinha, banheiro, living, área e área de serviço e uma vaga de garagem individual. Ótima oportunidade.
Preço 85.000,00
Tratar c/GASTÃO FONES 4604 e 3164.

COMPRA–SE FUCK USADO

Compro Volks sedan de 1964 a 1966 em bom estado. Pago à vista. Tratar à rua Rafael Bandeira, 59 (fundos), com sr. Algenerio.

VENDE–SE CASA

Situada à rua Crispim Mira no. 18. Tratar no mesmo. Preço 250.000,00 a vista. 150.000,00 a vista e transfere-se dívida de 100.000,00 de empréstimo. Aceita-se casa velha no centro como parte do pagamento, ou terreno bom para construir.

VENDE–SE CASA

de material, localizada na Praia das Palmeiras – Coqueiros, em recanto de rara beleza. Tem dez peças, inclusive quatro dormitórios, com terreno de 1.000m2. Tratar à rua Padre Roma, 90.

LOTE EM COQUEIROS

Vendo um magnífico lote de 24 de frente por 40 m de fundos, próprio para construção de grande residência, à rua Almirante Tamandaré.
Preço Cr$ 35.000,00
Tratar c/GASTÃO FONES 4604 e 3164.

APARTAMENTO CENTRAL ALUGA–SE

Apto. 1002, Edifício Jorge Daux, 3 quartos, demais dependências, inclusive para empregada.

Informações: fone 41-36 e na portaria do Edifício.

BARBADA

Vendo uma propriedade com 11.000m2 em Barreiros, com 26,00 metros de frente por 460 m de fundos, bem perto da Polícia Rodoviária.

Preço 7,30 o m2, com 30.000 de entrada. Saldo a Combinar. Tratar com Gastão fones 4604 e 3164.

S. SIMAS EMPREENDIMENTOS IMOBILIÁRIOS

RUA FELIPE SCHMIDT, 51 – SALA 1 – FONE 2979
SCESC No. 150

Informa aos interessados, a relação dos imóveis sob a sua responsabilidade e que estão a venda nos diversos bairros desta Capital.

APARTAMENTO CENTRO

Belíssimo apartamento com 3 quartos, copa-cozinha, dep. de empregada completo, 2 banheiros sociais, área de serviço, sacada e bela vista panorâmica. Preço: Cr$ 140.000,00 a combinar. Ref. 062.

Apartamento no centro com 1 quarto com armário imbutido, banheiro social, cozinha, área de serviço e dep. de empregada. Preço: Cr$ 50.000,00 a combinar. Ref. 029.

Apartamento no centro com 3 amplos quartos, sala, copa-cozinha, dep. de empregada completo, área de serviço c/janela de alumínio, playground, sala de festa e garagem. Preço: Cr$ 135.000,00. Ref. 043.

Apartamento amplo com 2 quartos, sala, cozinha, banheiro, área de serviço, com um armário imbutido no quarto de casal. Preço: CR$ 70.000,00. Ref. 152.

CASA CENTRO

Belíssima casa com 6 quartos, sala, sala de jantar, cozinha, dispensa, 1 banheiro. Com 2 pavimentos, com área de 187m2, o terreno medindo 9,05m de frente e 30m de fundos, com área de 285m2.
Preço: Cr$ 200.000,00.

Casa no centro com 1 sala, 1 corredor grande, 1 copa, cozinha, banheiro. Área construída: 70m2. Preço: Cr$ 50.000,00. Ref. 101

Belíssima residência em Capoeiras, toda em alvenaria, com 4 amplos dormitórios, 3 banheiros, sendo privado o do dormitório do casal, 2 salas, 1 copa, 2 cozinhas e garagem. Toda em azulejo decorado até o teto, na cozinha e no banheiro. Totalmente murada. Ref. 153.

APTO. NO CENTRO

Amplo apto. com 146m2, localizado na Rua Felipe Schmidt, com 3 quartos e demais dependências, podendo ser financiado.
Tratar com Sr. Antonio – Fone 4002 e 4050.

APARTAMENTO DE ALTA CLASSE

Vende-se 1 apartamento no. 18 no CONDOMÍNIO CALIFÓRNIA, situado na Av. Trompowsky, 60, com 220 m2 de área, contendo 2 salas, 3 dormitórios, escritório, 2 banheiros sociais, área de serviço, copa cozinha, dependência de empregada completa, garagem fechada; com 4 armários embutidos, 1 aparelho ar condicionado, cofre etc, todo decorado a gesso. Negócio urgente, sem intermediários tratar no local com o proprietário, ou pelo fone 4426 – no período da manhã ou a noite.
Preço: Cr$ 250.000,00, transfiro parte financiada pela Caixa Federal.

PADARIA E LANCHONETE VENDE–SE

Vende-se uma Padaria e Lanchonete situada à Avenida Mauro Ramos, 170.

Tratar no local

VENDE–SE POSTO

Vende-se um posto de gasolina com três bombas, Churrascaria, Dormitório, Borracharia, Rampa para Lubrificação, oficina, etc... situado na Br-101 – Km-288 em Vila Benilda – Imbituba.

Aceita-se uma casa em Florianópolis ou nas proximidades, que tenha três quartos, copa, cosinha, banheiro e garagem, o restante com 60% de entrada.

Ver e tratar no mesmo local com o proprietário.

SALAS PARA ALUGUEL

Alugo salas no Edifício Dias Velho, à rua Felipe Schmidt, de diversos tamanhos.
Tratar na Casa Lúcia, à rua Conselheiro Mafra, no. 68.

APTO. ALUGA–SE

Aluga-se o apartamento 403 – 4o. andar – Edf. Jorge Daux, defronte Teatro. Dois quartos, duas salas, instalações completas. Tratar à rua Vitor Meirelles, 28 – 2a., 4a. e 6a. das 15 às 18 horas.

TERRENAÇO

Agronômica, depois do Palácio do Governo. Beira-Mar, vista deslumbrante, 23 de frente e mais de 230 de fundos, 5.000m2 de área. Generosamente beneficiado por todos projetos das avenidas de acesso Trindade/Canasvieiras.

Tratar com Roberto, rua Nunes Machado, 12, conj. 3, esq. Tiradentes, das 16 às 17,30 horas. Oportunidade Única.

LOTES NA TRINDADE

Vendemos Diversos, na parte alta da Trindade (Trav. Belarmino Correa). Tratar fone 6502.

EDEN - ADMINISTRAÇÃO E COMÉRCIO DE IMÓVEIS LTDA.

Rua Nunes Machado, 14 – Salas 93/95 –
Fones 4141/3950/2481
DEPARTAMENTO DE VENDAS – CRECI 6269

AGRONÔMICA – EXCELENTE RESIDÊNCIA
Vende na Rua Aristides Lobo, excelente residência em construção. Entrega em 180 dias. Pavimento térreo: um enorme living, copa/cozinha, lavabo social, depencência de empregada, lavanderia,churrasqueira, garagem para dois automóveis. Pavimento superior: quatro quartos, sendo dois com banheiros privativos e armários embutidos, banheiro, biblioteca. Esmerado acabamento. Aceita imóvel de menor valor e financia o saldo a longo prazo.

CENTRO – SALAS PARA ESCRITÓRIO
Vende na Rua Anita Garibaldi, duas salas com 46m2 cada uma. Fase final de construção. Entrega em 60 dias. Aceita imóvel de menor valor e financia o saldo a longo prazo.

ESTREITO – PALACETE ANTIGO
Vende na Rua Santos Saraiva, um palacete antigo. Bom estado de conservação. Três quartos, garagem e demais dependências. Construído em terreno de 1.056m2. Totalmente financiado.

ITAGUAÇU – MODERNO APARTAMENTO
Vende um excelente apartamento com 168m2. Pronto para ser habitado. Três quartos, living, copa, cozinha, banheiros com azulejos coloridos e decorados até o teto, área de serviço e garagem. Aceita imóvel de menor valor e financia o saldo a longo prazo.

CENTRO – APARTAMENTO
Vende na Rua Durval Melquíades de Souza (Chácara de Espanha), um ótimo apartamento. Dois quartos, living, hall, copa/cozinha, banheiro, área de serviço e dependência completa de empregada. Aceita imóvel de menor valor e financia o saldo a longo prazo.

RUA RAUL MACHADO – EXCELENTE RESIDÊNCIA
Vende na Rua Raul Machado uma ótima residência de alvenaria. Três quartos, ampla sala, copa/cozinha, banheiro social e garagem. Nos fundos, também em alvenaria, dois quartos, dispensa e cozinha. Terreno de 12m x 27m. Aceita imóvel de menor valor e financia o saldo a longo prazo.

RUA TROMPOWSKI – MODERNO APARTAMENTO
Vende um excelente apartamento. Suite de casal com ar condicionado e cofre embutido, dois quartos, living, copa/cozinha, banheiro social, dependência de empregada, garagem e piscina. Aquecimento a gás e salão de festas. Aceita imóvel de menor valor e financia o saldo a longo prazo.

ALAMEDA ADOLPHO KONDER – TERRENO
Vende um terreno com uma área de 440m2. Aceita imóvel de menor valor e financia o saldo a longo prazo.

JURERÊ – TERRENO
Vende excelente lote com 450m2, situado no Loteamento "Praia do Forte". Totalmente financiado.

AGRONÔMICA – TERRENO
Vende na Aristides Lobo, ótimo terreno para construção residencial com 260m2. Totalmente financiado.

ESTREITO – APARTAMENTO MOBILIADO
Vende na Rua Fúlvio Aducci. Finamente mobiliado com bom gosto. Dois quartos, living grande, copa/cozinha, área de serviço, banheiro. Aceita imóvel de menor valor e financia o saldo a longo prazo.

STODIECK – MODERNO PALACETE
Vende moderno palacete em construção. Local maravilhoso. Entrega em 180 dias. Uma suite com banheiro privativo e sacada, três quartos com banheiro e sacada, armários embutidos, sala de estar íntima, amplo living, sala de jantar, hall, lavabo, escritório, copa/cozinha, ampla dispensa, grande área de serviço, lavanderia, dependência completa de empregada, play ground, garagem para três automóveis, sistema de aquecimento a gás em todas as dependências, vidros fume e pintura sobre massa corrida. Esmerado acabamento. Aceita imóvel de menor valor e financia o saldo a longo prazo.

RUA MINISTRO RIBEIRO DA COSTA – RESIDÊNCIA
Vende residência de alvenaria e madeira. Três quartos, banheiro, living grande, copa/cozinha, inclusive garagem e churrasqueira. Atualmente rende aluguel de Cr$ 600,00. Entrega em 90 dias. Aceita imóvel de menor valor e financia o saldo a longo prazo.

CANASVIEIRAS – TERRENO
Vende perto do Country Club, ótimo terreno com uma área de aproximadamente 700m2. Totalmente financiado.

CENTRO – EXCELENTE RESIDÊNCIA
Vende à Rua Padre Roma, uma excelente residência. Pavimento térreo: quatro quartos, três banheiros, copa, cozinha, sala de jantar, sala de estar, garagem, lavanderia, dependência completa de empregada. Pavimento superior: salão de festas e terraço. Aceita imóvel de menor valor e financia o saldo a longo prazo.

ITAJAÍ – VILA RESIDENCIAL
Vende à Rua Olímpio de Miranda Júnior, vila residencial antiga. Três quartos, amplo living, hall social, dois banheiros, copa grande, cozinha, sala íntima, varanda; escritório, biblioteca e garagem grande. Ótimo terreno para incorporação. Totalmente financiado.

RIO TAVARES – EXCELENTE TERRENO
Vende na Estrada Geral de Rio Tavares, excelente terreno para chácara com uma área de 26.000 m2. Totalmente financiado.

ESTREITO – TERRENO PARA CONSTRUÇÃO INDUSTRIAL
Vende à Rua Santos Saraiva, junto a Florisa Automóveis S.A., um terreno de 24 metros de frente para a Rua Santos Saraiva e 44 metros de fundos. Ótimo para construção industrial, comercial ou supermercado. Totalmente financiado.

BALNEÁRIO DE CAMBORIÚ – TERRENO
Vende à Rua 3.100, um terreno com 10 metros de frente com 57 metros de fundos. Totalmente financiado.

Acervo: Biblioteca Pública SC - Hemeroteca Digital Catarinense

AUTOMÓVEIS

SIGA ESTA SETA. VOCÊ VAI ENCONTRAR O MELHOR FINANCIAMENTO E A MELHOR GARANTIA.

VEÍCULOS USADOS DE QUALIDADE

Departamento de Veículos Usados do seu Concessionário de Qualidade — CHEVROLET

HOEPCKE VEICULOS S/A
RUA CONSELHEIRO MAFRA, 28
FONE 31-17

Opala Luxo – Bege Esporte	69
Opala Luxo – Branco Polar	69
Opala Luxo – Branco Polar	69
Opala Luxo – Preto	69
Opala Std – Branco Polar	70
Opala Std – Branco Polar	70
Opala Luxo – Vermelho	69
Opala Especial – Topazio Dourado Metálico	71
Opala Especial – Topazio Dourado Metálico	71
Opala Especial – Cinza Prata Metálico	71
Opala Especial – Cinza Prata Metálico	71
Opala Especial – Verde Nobre Metálico	71
Opala Especial – Azul Imperial Cupê	72/73
Opala Luxo – Preto	71
Opala Luxo – Dourado	70
Corcel Luxo – Amarelo	69
Corcel Std – Vermelho	70
Corcel GT – Amarelo e Preto	70
Volks TL – Branco Lotus	71
Volks TL – Azul Diamante	71
Volks TL – Azul Diamante	71

Amauri VOLKSWAGEN
COMÉRCIO DE AUTOMÓVEIS

CHEVETE - Marron	O.K.
CORCEL CUPÊ LUXO - Amarelo Tarumã	O.K.
DODGE 1.800 - Verde Floresta	O.K.
CORCEL BELINA - Vermelho Cadmium	O.K.
FUSCÃO - Amarelo Safari	O.K.
CORCEL BELINA - Turquesa Tahiti	1972
TL 4 PORTAS - Verde Iguaçu	1972
FUSCA - Azul Diamante	70/71
FUSCA - Azul Diamante	70/71
TL LUXO – Azul Metálio	70/71
TL - Azul Diamante	70/71
KARMANN–GHIA - Azul Pavão	1971
VOLKS 4 portas - Vermelho Cereja	1970
VOLKS - Bege Claro	1969
CORCEL CUPÊ - Cinza Kilimanjaro	1970

POSSUÍMOS CARROS ZERO QUILÔMETRO DE QUALQUER MARCA
R. Gal. Gaspar Dutra, 90 – Estreito
Fones: 6632 e 6359
Florianópolis.

C. RAMOS S.A.
COMÉRCIO E AGÊNCIAS

VEÍCULOS NOVOS

Possuímos toda linha VW nas diversas cores 73

REVENDEDORES AUTORIZADOS VOLKSWAGEN
R. João Pinto no. 9 – Rua Cel. Pedro Demoro no. 1466
Fone 3641 – Fpolis – 6381 – Estreito.

VEÍCULOS USADOS

TL.2. Vermelho Cereja	70/71.
Variant Bege claro	1.970.
Kombi Pérola	1.964.
Sedan 1.300 Grená	1.968.
Variant Branco Lotus	1.970.
Sedan 1.300 Branco Lotus	1.970.
Sedan 1.500 Azul diamante	1.972.
Sedan 1.500 Azul pavão	71/72.

FINANCIAMOS SEU VEÍCULO ATÉ 40 MESES

KRESA
KOERICH S.A.
Comércio de Automóveis

RUA ALMIRANTE LAMEGO, 190
REVENDEDOR AUTORIZADO VOLKSWAGEN
RELAÇÃO DOS VEÍCULOS USADOS À VENDA

Sedan 1300 Vermelho Montana	72
Sedan 1300 Branco Lotus	72
Sedan 1300 Bege Claro	71
Sedan 1300 Vermelho Cereja	70/71
Sedan 1300 Vermelho Cereja	70
Sedan 1300 Bege Claro	70
Sedan 1300 Azul Diamante	70
Sedan 1300 Branco Lotus	69
Sedan 1300 Verde Folha	69
Sedan 1300 Vermelho	69
Sedan 1300 Bege Claro	69
Sedan 1300 Pérola	68
Sedan 1300 Azul Pastel	68

FINANCIAMENTO ATÉ 40 MESES

CARIONI AUTOMÓVEIS

1 Corcel Azul	OK
1 Fusk 1500	OK
1 Fusk Amarelo	71/72
1 Fusk Bege	70
1 Fusk Branco	70
1 Corcel Cupê Luxo	70
1 Variant Vermelha	72
1 Variant Bege	70/71

AV. RIO BRANCO, 53
FONE 3966

A. Coelho

AUTOMÓVEIS COMPRA VENDA E TROCA

FORD CORCEL G.T. BRANCO C/FAIXAS	1973
FORD CORCEL VERMELHO METEORO	1969
FORD GALAXIE BEGE	1969
FORD GALAXIE 4 PORTAS CINZA	1967
DODGE DART VERDE FRONTEIRA	1971
DODGE DART 4 PORTAS AZUL METÁLICO	1970
CHEVROLETE OPALA 4 PORTAS AZUL	1970
CHEVROLETE OPALA BRANCO	1971
VOLKS. 1500 AZUL DIAMANTE	1971
VOLKS T.L. CUPÊ AZUL DIAMANTE	70/71
VARIANT BRANCO LOTUS	1971
VOLKS. 1300 VERDE FOLHA	1970
VOLKS. 1300 VERDE FOLHA	1970
VOLKS. 1300 VERMELHO CEREJA	1969
VOLKS. 1300 BRANCO LOTUS	1969
VOLKS. 1300 BRANCO LOTUS	1963
VOLKS. 1200 AZUL PASTEL	1960
DKW VEMAGETE CINZA METROPOL	1966

CRÉDITO IMEDIATO – TAXAS REDUZIDAS
ATENDEMOS EM DOIS ENDEREÇOS:
RUA FELIPE SCHMIDT, 85
RUA JOÃO PINTO, 40 FONES 2777 e 2765

DIPRONAL - Distribuidora de Produtos Nacionais Ltda
Ford

Volkswagen	1970/71
Volkswagen	1968
Volkswagen	1969
Corcel Cupê Std.	1971
Corcel 4 Portas Stand	1969
Corcel 4 Portas Stand	1970
Karmann Ghia	1969
Kombi Stand	1960
Fuscão 1500	1971
Kombi Stand	1970

Rua Felipe Schmidt, 60 — Fones 3321 e 2197
FLORIANÓPOLIS – SC

AUTO LOCADORA COELHO

EM FLORIANÓPOLIS,
ALUGUE UM CARRO E DIRIJA VOCÊ MESMO.
INFORMAÇÕES RESERVAS
RUA FELIPE SCHMIDT, 85
FONES 2777 ou 2765

JENDIROBA AUTOMÓVEIS LTDA.
R. Sandanha Marinho Esq. de João Pinto
FONES: 4673 – 2952

OPALA OK VÁRIAS CORES	1973
CORCEL GT. OK	1973
VARIANT OK	1973
VOLKS 1.500 OK	1973
VOLKS 1.300 OK	1973
CORCEL	1972
VOLKS 1.500	1972
VOLKS 1.500	71-72
TL. 1.600 2 PORTAS	1971
OPALA	1970

NÃO FECHAMOS PARA ALMOÇO
COMÉRCIO DE AUTOMÓVEIS, BARCOS
Financiamentos até 36 meses

Florianópolis Veículos S.A.
Ford — FLORISA

Rua Santos Saraiva, 554 – Fones: 6345 e 6351

TODA LINHA DE VEÍCULOS NOVOS FORD
Cores a escolher, com garantia e amplo financiamento.

VEÍCULOS USADOS
Vendemos, trocamos e compramos todas as Marcas.

NOSSO DEPARTAMENTO DE VEÍCULOS USADOS OFERECE:
Veículos selecionados, revisados, equipados e com financiamento de acordo com suas posses.

Galaxie mec. grená com vinil preto	1973
Galaxie LTD landau hidr. azul ipanema	1971
Galaxie 500 mec. vermelho	1969
Galaxie 500 mec. branco	1968
Galaxie 500 mec. bordeaux	1968
Corcel cupê luxo branco	1972
Corcel cupê turquesa royal	1971
Corcel cupê vermelho cardeal	1971
Corcel sedan verde arlequim	1971
Corcel cupê luxo cinza vinil	1970
Corcel cupê stand verde	1970
Corcel cupê luxo branco	1970
Corcel cupê Vermelho meteoro	1970
Corcel sedan verde majorca	1969
Corcel sedan bege maringá	1969
Corcel sedan bege maringá	1969
Corcel sedan verde	1969
Corcel cupê luxo branco	1969
Corcel cupê luxo vermelho	1969
Corcel cupê verde	1969
Corcel cupê luxo branco	1969
Corcel sedan vermelho	1969
Corcel sedan stand azul	1970
Rural willys vermelho com branco, 4x2	1972
Rural willys verde pérola, 4x2	1971
Rural willys verde servilha 4x4	1968
Rural willys azul crepúsculo com branco, 4x2	1964
Aero willys bege maringá	1969
F–100 marrom cabine dupla	1962
F–350 carroceria térmica, verde	1967
F–600 gas., verde esmeralda	1962
Pick-Up willys	1966
Volks Karmann-ghia T.C. vermelho montana	1972
Volks	1971
Volks azul	1970/71
Volks bege	1970/71
Volks vermelho	1970
Volks variant azul	1970
Volks kombi stand pérola	1970
Volks kombi laranja	1969
Volks branco lotus	1969
Volks kombi azul pastel	1965
Volks Karmann-ghia branco lotus	1964
Dodge 400 bege café	1969
Caminhão mercedes benz	1957
DKW Vemaget verde arlequim	1965
Esplanada chrysler branco polar	1969
Chevrolet veraneio turquesa real	1967
Sinca gelo	1963

Agora, já em pleno funcionamento na FLORISA, O CONSÓRCIO NACIONAL FORD.
Participe também você do segundo grupo.

meyer
VEÍCULOS USADOS
Alta Qualidade

Dodge Charger RT, Boreal	1971
Dodge Dart 4 portas, direção Hidrául.	1972
Dodge Dart 4 portas	1970
Dodge Dart 4 portas	1970
Dodge Dart 2 portas	1971
Opala Luxo	1970
Opala Especial	1971
Opala Luxo	1971
Gálaxie	1970
Variant	1970
Volkswagen 1500	1971

Telefone – 6389 e 6393
FINANCIAMOS ATÉ 36 MESES
VEÍCULOS USADOS

VALDIR AUTOMÓVEIS LTDA.
Brevemente em novo endereço
Av. Osmar Cunha, 20
Tel. 4739
ao lado do Posto Holiday

ARCO-IRIS AUTOMÓVEIS
Rua Fúlvio Aducci 690 ao lado do Banco do Rio Grande do Sul

Volks 70/71	azul
Volks 70	azul
Variant 70/71	vermelha
Kombi 69	cinza
Corcel 69 - 4 portas	branco
Variant	amarela perilo
Corcel Cupê 69	vermelho
Volks 66	branco
Volks 68	branco
Opala	70

PROFISSIONAIS

DR. SERGIO DE CARVALHO
Endocrinologia

Curso de especialização pela Pontifícia Universidade Católica do Rio de Janeiro.
Residência Médica (2 anos) no Instituto Estadual de Diabetes e Endocrinologia – GB.

OBESIDADE – MAGREZA – DIABETES
TIREÓIDE – ESTERILIDADE E INFERTILIDADE
CRESCIMENTO E DESENVOLVIMENTO
(Baixa Estatura)

Consultório: Rua Jerônimo Coelho, 359 – s/15 – Ed. da Associação Catarinense de Medicina – Fone 2575 – Diariamente a partir das 14,00 horas – Florianópolis.

DR. ANTÔNIO SANTAELLA
Professor de Psiquiatria da Faculdade de Medicina
Problemática Psíquica Neuroses
DOENÇAS MENTAIS
Consultório: Ed. Associação Catarinense de Medicina
Sala 12 – Fone 22 08 – Rua Jerônimo Coelho, 358
– Florianópolis –

DR. OSWALDO KERSTEN
Professor Assistente de Cirurgia da UFSC
Membro do Colégio Brasileiro de Cirurgiões
CLÍNICA E CIRURGIA DO APARELHO DIGESTIVO
CIRURGIA GERAL
Consultório: Rua Tiradentes, 26 – Tel.: 2131
Diariamente das 16 às 18 horas
Residência: Rua Almirante Alvim, 28 – Tel.: 2131

DR. ROBERTO MOREIRA AMORIM
DOENÇAS DA PELE
Das Unhas – Do Couro Cabeludo – Micose – Alergia
Tratamento de Acne Pela Neve Carbônica "Peeling"
DEPILAÇÃO
Ex-Estagiário do Hospital das Clínicas da Universidade de São Paulo.
CONSULTAS: Diariamente, a partir das 15 horas.
CONSULTÓRIO: R. Jerônimo Coelho, 359 – Ed. ACM 5o. andar – sala 53 – fone 4438.

DR. RAUL CHEREM FILHO
Clínica Médica – reumatismos. Consultório Hospital Celso Ramos. Atende diariamente das 12,30 às 16,00 horas.

DRA. LÉA S. DA NOVA
GINECOLOGIA E OBSTETRICIA
Consultório: Rua Jerônimo Coelho, 359 – sala 54 – Ed. da Associação Catarinense de Medicina.
Atende diariamente a partir das 15 horas.
Fones: Consultório 3995 e Residência 6390.

DR. ALDO AVILA DA LUZ
ADVOGADO
CPF 0017766283
Rua Felipe Schmidt – Ed. Dias Velho – salas 615 e 616.

DR. EDMO BARBOSA SANTOS
Cirurgião Dentista
Horário: de 2a. à 6a. feira das 14 às 19 horas.
Rua Deodoro, 18 – Edifício Soraia, 13.

DANTE H. F. DE PATTA
ADVOGADO
OAB–SC 121
Escritório: Felipe Schmidt, 58/62 (Ed. Comasa) – 2o. andar – conjuntos: 301, 302 e 303 – Fones: 3257 e 2071.

DR. E. M. DA LUZ
Advocacia, perícia e consultas técnicas sobre acidentes de trânsito. Exames grafotécnicos, dactiloscópicos e outros.
Perito-Chefe do Instituto de Criminalística (1965-1967).
Representante do Estado no II Congresso Brasileiro de Identificação Dactiloscópica (GB–1963) e no V Congresso Brasileiro de Medicina Legal e Criminologia (RGS–1964).
Estagiário no Instituto de Polícia Técnica do Estado de São Paulo (1962).
Autor do Sistema Dactiloscópico Catarinense, aprovado pelo II Congresso de Identificação Dactiloscópica (GB–1963).
ADVOCACIA CIVIL E CRIMINAL
Rua Felipe Schmidt, NO. 23 (EDIFÍCIO SANTO ANTÔNIO).
Sala 7 – FLORIANÓPOLIS –SC.

ADVOGADOS
Dr. EVILÁSIO CAON
OAB–SC 0165 – CPF 007896239
Dr. ROBERTO G. SAMPAIO
OAB–SC 0990 – CPF 18282079
Ed. Jorge Daux, conj. 5
Fones 4515 e 4219

HOTEIS

HOTEL ROYAL
RUA JOÃO PINTO – FONES: 3951 - 2 - 3 R. I.
FLORIANÓPOLIS - SANTA CATARINA - BRASIL
APARTAMENTOS – SUITES
BAR - JARDIM DE INVERNO - SALÃO DE RECEPÇÕES
TELEFONE - RÁDIO - TELEVISÃO - GELADEIRA - AR CONDICIONADO
AQUECIMENTO CENTRAL - LAVANDERIA - ESCRITÓRIO PARA HÓSPEDES

SUMARÉ HOTEL
Em pleno centro comercial – Rua Felipe Schmidt no. 53 – fone 3449.

OSCAR PALACE HOTEL
FLORIANÓPOLIS: AV. HERCÍLIO LUZ, 90
Fones 3638 – 3286
TUBARÃO: CORONEL COLAÇO, 35
Fone 1611

MAJESTIC HOTEL
Rua Trajano, 4 – Fone 2276
No centro comercial da cidade

SWENSON PALACE HOTEL
Apartamentos com telefone e rádio – suites com telefone, televisão e geladeira
Estacionamento para 50 veículos
COM AQUELE CAFÉ MATINAL
Rua Santos Saraiva, 400 – Fones 6385 e 6685
Endereço Telegráfico SWENSON – Florianópolis
Preços especiais para viajantes

MARIO HOTEL
A tradição da hospedagem florianopolitana
Rua Conselheiro Mafra, 26 – Fone 2968

LUX HOTEL
Seu lar fora do lar
O mais Central da Capital do Estado
Sala de leitura – todos os quartos com telefone
Rua Felipe Schmidt, 9 Florianópolis

CAL NÃO É MAIS PROBLEMA
Cal de pedra branco, cinza e branco hidratado.

DIRETO DA FÁBRICA
Os melhores preços da praça, entrega a domicílio, venda no varejo e atacado.
EUCLIDES COMANDOLLI – Rua José Cândido da Silva, 280.

TUBÁ É MAIS RADIO
Rádio Tubá – Emissora de linha de frente.
25 anos de rádio atuante no Sul Catarinense.
Liderança radiofônica – programação planejada. Cobertura Regional – Expressão em Rádio.
TUBÁ É RÁDIO COM AMOR.

Acervo: Biblioteca Pública SC - Hemeroteca Digital Catarinense

Poucas esperanças quanto à prisão dos assaltantes

Itajaí e Blumenau – (Sucursais) – Embora com remotas esperanças de êxito, policiais de Itajaí e Blumenau continuam empenhados em diligências visando a captura dos componentes da quadrilha que praticou uma série de assaltos nesta região, nos últimos dias, inclusive contra a agência do BESC em Brusque, segunda-feira, quando roubaram cerca de 57 mil cruzeiros.

As autoridades não acreditam que os assaltantes tenham fugido, chegando alguns agentes a afirmar que eles devem estar homiziados em algum hotel ou casa, de cidade próxima a Blumenau, aguardando que as buscas cessem, para então voltar a aplicar novos golpes. Todo o efetivo policial da região está em estado de alerta para futuros assaltos.

PROBLEMAS A ENFRENTAR

Contudo, reconhecem os policiais catarinenses, que muitos problemas deverão ser solucionados com urgência, se se pretende enfrentar uma possível onda de assaltos em Santa Catarina, que é tido como "campo virgem" e excelente à ação delinquente. Um deles refere-se às comunicações entre cidades e com outros Estados, de modo que as investigações possam ser encetadas logo após o golpe. Este defeito se fez sentir segunda-feira, em Brusque, quando uma ligação telefônica com a Delegacia de Itajaí durou mais de 20 minutos, tempo suficiente para que os assaltantes deixassem a cidade e alcançassem a BR-101. Além disso, não há ligações através de telefone com os postos da Patrulha Rodoviária, fato que se observa inclusive em Florianópolis.

Outro problema: viaturas. Em Brusque, a Delegacia dispõe de apenas um veículo, em precárias condições, necessitando recorrer a populares ou às próprias vítimas para dar sequência às investigações. Nas demais cidades catarinenses, inclusive Florianópolis, a situação é a mesma, queixando-se as autoridades que suas viaturas, além de obsoletas, não oferecem condições de segurança. O terceiro problema: falta de pessoal. Em Brusque, um sargento e quatro soldados são responsáveis pela segurança da população. Em diversas outras cidades do Interior do Estado ocorre o mesmo, não estando o efetivo à altura de fazer frente a ações mais audaciosas de delinquentes.

Quarto: falta de conhecimento sobre os principais elementos que estão agindo em outros Estados, nos mais diversos setores. A boa fé e até certo ponto inocência do catarinense facilitam as ações criminosas de elementos que procedem de outros Estados, vários casos já tendo aqui sido constatados. Vigaristas têm encontrado aqui um verdadeiro paraíso e a própria História registra fatos surpreendentes, mostrando inclusive falsos cônsules, que para cá vieram e lesaram "incautos cultos, porém ingênuos"

DILIGÊNCIAS NO VALE

Em Blumenau as diligências prosseguem, com o objetivo de identificar os autores dos assaltos verificados no Vale do Itajaí. Mais de uma dezena de suspeitos foi levada à delegacia. Ainda ontem foram detidos quatro elementos, cujas características fisionômicas se assemelhavam com os assaltantes de Brusque. Eram quatro vendedores paulistas, um de Campinas e três de Araçatuba, que, contudo, apresentaram alibis convincentes e foram colocados em liberdade.

Ontem, em Itajaí, Narciso Chalbaud Biscaia, residente em Curitiba, recebeu o seu Volks, placas AH-36-23, que havia sido utilizado para o assalto à agência do BESC. Relatou que o veículo estava com seu filho, Rui Carlos, na quinta-feira passada, acompanhado da noiva, quando foram abordados por três elementos armados e obrigados a desembarcar. Os delinquentes, na ocasião, preveniram as vítimas que nada iria lhes acontecer, salientando que precisariam do carro para praticar alguns assaltos e que em seguida o abandonariam. No dia seguinte assaltaram uma mercearia em Blumenau; domingo atacaram dois postos de gasolina em Joinville; segunda-feira agiram em Brusque e na madrugada de terça assaltaram um motorista de táxi em Itajaí e um posto no trevo da BR-101. Depois destas ações ficaram parados nas proximidades do posto da PRF, na BR-101, até que o patrulheiro de serviço saiu. Em alta velocidade ingressaram na rodovia Jorge Lacerda e, mesmo perseguidos pela viatura da PRF conseguiram fugir, abandonando o táxi em Blumenau. Depois disso desapareceram, não mais as autoridades policiais deles tendo notícias.

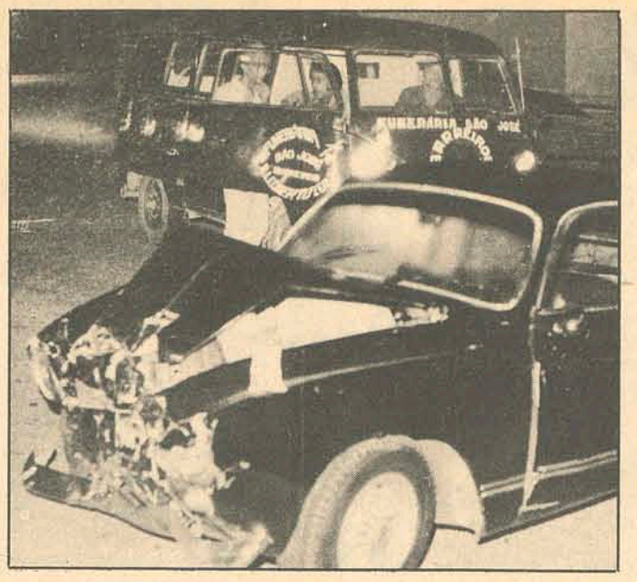

Não houve mortes, mas os "papa-defuntos" foram conferir.

Acidentes deixaram 4 pessoas feridas

Quatro pessoas feridas foi o saldo de dois acidentes de trânsito registrados nas últimas 24 horas, na área da Grande Florianópolis. Além destas, o Detran registrou outras pequenas colisões, sem vítimas pessoais.

Por volta das 23 horas de terça-feira, nas proximidades da Vila Militar, em Coqueiros, o Karman Ghia de placas AA-60-65, dirigido por Juarez Medeiros Gualberto, chocou-se com o Volks AA-99-51, de Curitiba, conduzido por Hilton Aladir Bonfin, residente na Capital paranaense. Segundo o motorista do Karman Ghia, o Volks cortou sua frente, provocando a colisão. Em seguida o primeiro veículo ficou desgovernado, quase se chocando com um poste de iluminação. Com escoriações de natureza leve, os dois envolvidos foram socorridos por populares e levados a um hospital, onde foram medicados.

Na localidade de São Tomás, o Volks de placas AA-97-82, dirigido por Oswaldo Rodrigues, residente no Estreito, ficou desgovernado ao passar por um buraco e capotou. Ficaram feridos o condutor do veículo e um acompanhante, não identificado, que foram medicados em um hospital e a seguir liberados.

Danos materiais elevados e muito susto aos automobilistas.

O dinheiro da dupla era "frio"

Agentes federais destacados na cidade paranaense de Londrina efetuaram a prisão dos falsários Raul Guerra Filho e Celso Mota Fernandes, quando tentavam cambiar dólares falsos em uma agência bancária da cidade. A dupla era responsável por grande derrame de dinheiro falso na região Norte paranaense, principalmente na cidade de Maringá.

Raul Guerra Filho é fichado em várias organizações policiais do país, como falsário e estelionatário, enquanto Celso Mota Fernandes é advogado militante em várias comarcas do Paraná. Em seu poder foram apreendidas 161 cédulas de 50 dólares.

Queda acidental provoca morte na penitenciária

Uma queda acidental provocou fratura no crânio de um funcionário da Penitenciária Estadual, e, consequentemente, sua morte no Hospital Celso Ramos. Trata-se de Manoel Luiz Campos, de 51 anos de idade, residente em Sambaqui. O acidente ocorreu na madrugada de 29 de maio, no portão da primeira galeria, tendo a vítima falecido na manhã de terça-feira, sendo sepultada ontem. Seus familiares não acreditam em acidente. Alegam que Manoel foi vítima de agressão no interior do presídio e queixa nesse sentido foi apresentada na Delegacia de Segurança Pessoal. A direção da Penitenciária Estadual determinou a instauração de inquérito, a fim de apurar o que realmente aconteceu ao funcionário.

A direção da casa de correção informou que, na madrugada de 29 de maio, por volta de quatro horas, Manoel Luiz terminou seu turno de vigilância na primeira galeria, oportunidade que se queixou a um colega que estava se sentindo mal, acreditando mesmo que tivesse sido intoxicado no jantar. Entregou o serviço e caminhou em direção ao portão. Quando procurava abrí-lo perdeu o equilíbrio e chocou-se contra a parede, caindo então ao piso de cimento. Inconsciente, foi socorrido por dois colegas e levado ao Hospital Celso Ramos.

No estabelecimento hospitalar houve muita demora por parte dos funcionários em atendê-lo. No dia seguinte a direção do hospital informou que Manoel Luiz estava com um hematoma no crânio, e inconsciente. Acreditavam ainda que tivesse alguma lesão interna. Desde aquele dia o funcionário do presídio ficou internado, sem recobrar a consciência, vindo a falecer na manhã de terça-feira. A direção da Penitenciária frisou que, durante o período que esteve em serviço naquele estabelecimento, Manoel nunca teve qualquer desentendimento com seus colegas ou mesmo com os prisioneiros, razão pela qual aceita, em princípio, a hipótese de acidente ocasional.

Corretores desonestos aplicam golpes com "carnês"

O florianopolitano continua a ser vítima de embusteiros, sendo os "planos", através de papel, os mais utilizados. A febre da propaganda, aliada à boa argumentação dos falsos corretores, são responsáveis pelo grande número de pessoas lesadas. Uma dessas é Marly Hoffmann, residente em Campinas, que ontem procurou a Delegacia de Furtos, Roubos e Defraudações, apresentando queixa contra dois elementos, que se diziam corretores do "Plano Brasília".

Há dois meses os desconhecidos percorreram as ruas do bairro, oferecendo os carnês. Ninguém aceitou. Ontem pela manhã voltaram, dirigindo-se à residência de Marly, afirmando que o número da sua casa havia sido "contemplado". Envolvida pelos argumentos do vendedor, ela adquiriu um carnê, pagando 32 cruzeiros a título de "jóia". Há um decreto presidencial proibindo a cobrança através de funcionários. Os pagamentos de carnês, pelo decreto, devem ser feitos diretamente em agências bancárias autorizadas.

Uma vizinha ainda tentou argumentar com Marly que o "Plano Brasília" não passava de mais um golpe. O vendedor deu-lhe um endereço, no centro da cidade, afirmando que ali estavam instalados os escritórios. Marly pagou e recebeu um carnê, tendo o "corretor" avisado que voltaria na próxima semana, a fim de entregar-lhe o prêmio. Para cientificar-se da real existência da firma. Ficou surpresa ao virificar, no endereço que lhe foi fornecido, que nada havia relacionado com qualquer empresa. Tratava-se de uma sala que está para alugar a mais de um mês.

Tentou a ultrapassagem, colidiu e capotou na BR-101

O Volks ficou literalmente destruído após colidir com uma camioneta, na altura do quilômetro 202 da BR-101. Capotou várias vezes, mas – o que foi qualificado pelos patrulheiros rodoviários como milagre – seus ocupantes não sofreram ferimentos. Aconteceu por volta de 21h30min de terça-feira, sendo envolvidos no acidente o Volks de placas AB-31-70, dirigido por Sílvio Machado Sobrinho, residente em Florianópolis e a camioneta DF-67-07, de São Paulo, conduzida por Miguel Benedito da Silva, pertencente ao Circo Orlando Orfei.

O Volks trafegava rumo a Barreiros, procedente do Sul, quando, em uma reta, seu motorista tentou ultrapassar outro veículo. A noite estava clara e a visibilidade era excelente. Entretanto, Sílvio Machado Sobrinho só percebeu a camioneta quando não havia tempo de parar. Chocou-se contra o rodado dianteiro e capotou várias vezes. O veículo sofreu danos materiais de elvada monta, mas o motorista e seu acompanhante não sofreram ferimentos, saindo ilesos da colisão.

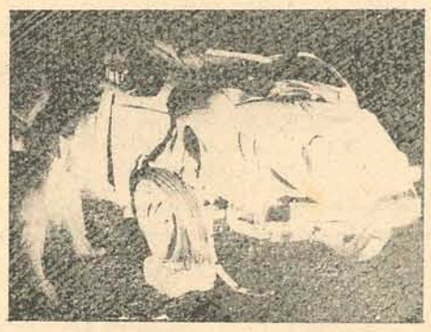

Presidiários da Ilha Grande querem ser mais respeitados

Juiz auditor Osvaldo Lima Rodrigues, da 3a. Auditoria do Exército, encaminhará ao I Exército uma carta assinada por 30 presos comuns da Ilha Grande, na Guanabara, denunciando maus tratos e reivindicando tratamento mais humano. No documento os signatários fazem referências desfavoráveis aos presos políticos, taxando-os de diversos qualificativos.

A carta foi entregue ao juiz na audiência de instrução criminal de Francisco Rosa da Silva (Horroroso), oportunidade que o advogado Mário Soares de Mendonça pediu providências ao Conselho Permanente de Justiça, afirmando que, por mais perigosos que sejam os presos comuns, eles têm o direito de serem respeitados como pessoas humanas. Frisou ainda o advogado que a Constituição Federal garante a integridade física e a preservação da dignidade humana, salientando que "Horroroso" está há cinco meses em uma solitária e não pode ter contato com quem quer que seja.

SEU DINHEIRO FAZ MILAGRES NESTA INAUGURAÇÃO

tudo com crs 1,00 de entrada

PHILIPS

CASA SANTA MARIA

Florianópolis e Blumenau

onde seu dinheiro faz milagres

ADVOCACIA – SÃO PAULO
J. DE SOUZA BRANDÃO

Comercial (hábil, crédito, cobrança, falências, concordatas). Civil em geral.
Rua Senador Paulo Egidio, 61 – 6o. andar
Tel.: 34-9731 – S.P. CAPITAL – ZP 01000

LENÇOIS DE FINO GOSTO
Pelo crediário compra-se na
ILHATEX
R. CONS. MAFRA, 47 • FONE 4302

Loja DIMAGA
Tiradentes 10 – Fone 4159

HOJE NAS BANCAS
Placar – Veja
Manequim
Desfile
Amiga – MENU
Figurino
UNIVERSO no. 6
Bordado
Garibaldo
MOTORES 72
VERDADE da Vida
HISTÓRIA
Aguardem: – "ROCA"

ATENÇÃO

Atenção senhores proprietários de casas, terrenos e apartamentos, que desejarem vender a sua propriedade rapidamente, podem confiar estes seus problemas da venda aos srs. Benjamim Averbuck e Givaldo Tavares, à rua General Liberto Bittencourt, 203 – Estreito, quase esquina com Araci Vaz Callado.

A longa experiência de 50 anos, forjada num ótimo conceito do ramo e alido a nossas vastas relações comerciais e públicas, claro que representa uma enorme eficiência para oferecermos aos interessados, rápidas soluções dos seus problemas e que serão privilegiadamente tratados.

Acervo: Biblioteca Pública SC - Hemeroteca Digital Catarinense

Ingleses se complicaram: Polônia ganhou de 2 a 0

CHORZOW, Polônia – Contrariando todas as previsões, a seleção da Polônia venceu ontem a Inglaterra por 2 a 0 em partida da série eliminatória da copa do mundo de futebol de 1974.

O resultado torna mais difícil a classificação dos ingleses que até ontem eram favoritos, para a fase final do campeonato, que terá lugar no ano que vem na Alemanha Ocidental.

Os gols foram marcados por Jan Banas aos oito minutos do primeiro tempo e pelo capitão da equipe polonesa, Wolodzmierz Lubanski, ponta da equipe, aos dois da segunda etapa.

O jogo caracterizou-se, o tempo todo, por faltas e pelo jogo violento dos ingleses. Uma intervenção brusca de McFarland contundiu Laubanski, que precisou ser retirado de campo, nos primeiros minutos do segundo tempo.

A partida também foi empanada por um incidente, no meio do segundo tempo, quando os ingleses Ball e Peters trocaram socos com o polonês Cmikiewicz. Ball foi expulso pelo árbitro.

Um comentarista da televisão polonesa disse, ao relatar a cena, "os ingleses se enganaram de cidade. É em Belgrado onde há um campeonato de boxe", aludindo, assim, ao torneio europeu de boxe amador, atualmente em realização na Capital iugoslava.

No primeiro tempo, os ingleses mostraram-se nervosos e indecisos, sem qualquer coordenação e perderam várias oportunidades de vazar o arco polonês.

Em contraste, os poloneses mostraram-se serenos e confiantes e dominaram o meio-campo, o que lhes permitiu organizar ataques esporádicos de grande velocidade.

Os ingleses perderam as magníficas oportunidades no primeiro tempo quando Chivers chutou por cima do travessão, a poucos metros do arco. Minutos antes de terminar a fase inicial, Martin Peters, evidentemente nervoso, chutou sem qualquer direção, quando se encontrava às portas do gol polonês.

As esperanças da Inglaterra desvaneceram-se quase por completo quando Lubanski fez o segundo gol, com um chute de seis metros de distância.

Pouco depois, Lubanski era contundido por McFarland e tirado de campo, sendo substituído por Jan Domarski.

As duas equipes formam, juntamente com o País de Gales, o grupo cinco das eliminatórias do mundial.

A derrota da Inglaterra deixa os gauleses como firmes candidatos à classificação para a rodada final, na Alemanha.

Antes da partida, a maioria dos cronistas poloneses achava que somente um milagre poderia dar a vitória à equipe local.

A seleção polonesa tinha demonstrado, nos últimos tempos, poucas qualidades e até o mais entusiasmado de seus partidários previa um triunfo da Inglaterra, por 2 a 1.

Brasil não teve problemas para ganhar fácil da Tunisia: 4 a 1

Tunis – O Brasil, impondo sua maior categoria e grande toque de bola, derrotou a Tunísia ontem no estádio "El Menzah", por 4 a 1, completando sua trigésima-quarta partida internacional sem derrota.

Marcaram Paulo César, (dois) Valdomiro e Leivinha para o Brasil e Mohieddine para a Tunísia.

A Seleção Brasileira mostrou contra a equipe da Tunísia que está preparada pelo menos para correr durante noventa minutos sem demonstrar cansaço.

A Seleção disputou uma partida corrida no primeiro tempo, mas no segundo impôs o seu ritmo. Teve duas fases distintas. Na primeira viu que o adversário possuia alguns valores individuais, mas não tinha sentido de conjunto, pois a Tunísia não sabia como marcar ou mesmo como chegar ao gol de Wendel.

Se não fosse por lances individuais ou em lançamentos de bola a frente para a tentativa de ganhar no pique, os tunisianos jamais mostraram uma coordenação na função de encontrar um caminho certo para o conjunto. Se Edu e Marco Antônio levassem mais a bola até o fundo do campo nessa fase o placar poderia chegar facilmente a três ou quatro, porém a equipe da Tunísia estava muito concentrada no meio da área vigiando Paulo César, Leivinha e Rivelino, deixando os lados totalmente livres.

Marco Antônio conduzia bem a bola, mas na hora de concluir fazia erradamente, lançando sobre a área para o goleiro Attouga ou os zagueiros levarem vantagem. Edu repetia o erro com uma agravante, a de não combater quando a bola estava dividida. Ou então chegava tarde no lance. Quando Marco Antônio ou Rivelino lhe entregavam o passe limpinho para ele embalar o caminho do gol, a jogada saia melhor.

Como os tunisianos faziam falta constantemente, o Brasil passou a tentar lances individuais e assim sofria as penalidades, até que numa delas saiu o gol. Essa fase terminou com um a zero mais por erros do ataque brasileiro. No segundo tempo, Zagalo no vestiário mandou forçar mais as jogadas pela ponta esquerda e pediu maior deslocação do ataque para evitar os choques com os adversários que quando perdiam a jogada cometiam faltas.

Leivinha esteve muito bem marcado e pouco conseguiu fazer contra a Tunísia.

Rivelino ficou mais para distribuir o jogo na retaguarda enquanto Paulo César e Valdomiro trocavam constantemente de posição. O time passou a ter muito mais objetividade e tudo ficou mais fácil por que Rivelino trabalhava com a maior perfeição, dando um "show" de domínio de bola partindo da intermediária e trocando de passes com Paulo César para depois chegar até perto da área adversária. Fazia tudo com tanta técnica e superioridade que o time passou a trabalhar em função de suas jogadas. Nem mesmo quando a Tunísia fez um gol, o time se descontrolou.

A atuação do selecionado brasileiro superou a de Argel pela disposição em campo, pela velocidade e principalmente pela segurança demonstrada. A fase na África terminou como desejavam os Membros da Comissão Técnica. A Tunísia, mesmo sendo uma equipe sem boa organização de jogo coletivo, obrigou o Brasil a correr e até mesmo reagir para conseguir uma ampla e justa vitória.

AMADORISMO

Na pista do 63o. BI, o estadual de atletismo

Com o objetivo de formar a seleção catarinense de atletismo, que participará da fase zonal do "Troféu Comitê Olímpico Brasileiro", instituído pelo COB – enfrentando atletas do Paraná e Rio Grande do Sul –, terá início no próximo sábado e domingo, no estádio do 63o. B.I., o Campeonato Estadual de Atletismo.

A realização do Campeonato atende recomendação do Comitê Olímpico Brasileiro, dentro da política do Governo Federal no sentido de despertar a consciência do país para a importância da prática do desporto, como fator supletivo da cultura geral de todos os brasileiros, além da descoberta de novos valores na juventude como o consequente fortalecimento do amadorismo e dos ideais olímpicos.

Segundo Aloísio Soares de Oliveira, presidente da FAC, a coordenação e controle do Campeonato Estadual de Atletismo, está sob a responsabilidade do Conselho Técnico de Atletismo daquela federação, contando com o apoio do Comitê Olímpico Brasileiro e da Confederação Brasileira de Desportos. Salientou ainda que o referido campeonato será disputado em sete cidades sedes, envolvendo atletas de ambos os sexos, oriundos de vários municípios catarinenses.

Nas provas de pista haverá competições de revezamento, rasos e com barreira, enquanto as disputas de campo serão constituídas de saltos em extensão, altura e triplo, arremessos de peso, disco de dardo.

O Campeonato Estadual de Atletismo será realizado nas seguintes cidades: Joinville, abrangendo os municípios de Mafra, São Bento do Sul, São Francisco do Sul, Jaraguá do Sul, Rio Negrinho, Canoinhas e Porto União.

Rio do Sul emcampará Taió, Salete, Presidente Getúlio, Ituporanga, Ibirama, Trombudo Central e Rio do Oeste. Blumenau abrange Indaial, Brusque, Timbó, Gaspar, Itajaí e Camboriú, Lages reunirá atletas de Curitibanos, São Joaquim, Campos Novos, Ubiricí e Videira. Concórdia recrutará Joaçaba, Xanxerê, Herval D'Oeste e Xaxim. Criciúma abrange os municípios de Tubarão, Laguna e Araranguá, enquanto Florianópolis coordenará as cidades de São José, Palhoça, São Pedro de Alcântara, Santo Amaro da Imperatriz, Tijucas e São João Batista.

CME de Itajaí já sabe quem vai a São Bento

Itajaí – Amauri Martins Sebastian, Presidente da Comissão Municipal de Esportes de Itajaí, esteve reunido na noite da última terça-feira, com os demais integrantes de sua diretoria, quando foram conhecidos os nomes dos diretores e técnicos das diversas seleções de Itajaí que irão aos Jogos Abertos de Santa Catarina, a serem realizados na cidade de São Bento do Sul.

Basquetebol: Diretor Dagoberto Altoft, Técnico Nelson Eberhardt; Volei Masculino: Diretor Renato Heusi de Almeida Técnico Osvaldo Celso de Lima; Volei Feminino: Diretor Rudolfo Krause Técnico Antônio Azevedo Carvalho. Futebol de Salão: Diretor Aderbal Morélli, Técnico Adib Nasser, de Curitiba; Bochas Diretor Hermínio Gervásio; Xadrêz Diretor Zendor Klotz; Bolão Feminino: Diretor Aldo Mário Cunha; Técnico Osmair W. Moreira; Tiro: Diretor Capitão Walmor Raimundo Machado; Judô: Diretor Tsunero Shinazaki; Tênis de Mesa Diretor Celso Almeida; Tênis de Campo Diretor e Técnico Edson Heusi; Natação Diretor Hilton Mesquita; Atletismo Jucilio Fernandes, Ademar Steil e Edgar Conceição e Punhobo Joeli Folran.

Nas próximas horas os diretores e técnicos dos diversos setores da CME de Itajaí divulgarão a relação dos atletas convocados para defenderem Itajaí, iniciando em seguida os treinamentos.

Tupy está na frente do estadual de ciclismo

Joinville – Mesmo não conseguindo as primeiras colocações na terceira etapa do campeonato estadual de ciclismo realizada em Blumenau no domingo que passou a equipe da Tupy desta cidade continua firme na liderança por equipe e individual. A terceira etapa do certame promovido pela F.A.C., teve um percurso de 100 quilômetros e foi vencida pelo blumenauense Valdemiro Dias, do Amazonas, ficando o segundo lugar para Arthur Montagna, também do Amazonas, terceiro para José Acácio de Carvalho, quarto, Renato Saramento, ambos de Joinville da Tupy e em quinto classificou-se Milton Dela Giustina, de Florianópolis. A Tupy vencedora das duas etapas iniciais mesmo assim conservou a sua liderança com 54 pontos, seguido de perto pela Amazonas que tem 46 pontos. Na classificação individual, a liderança está em poder de José Acácio de Carvalho, da Tupy com 26 e em segundo Valdemiro Dias, do Amazonas de Blumenau com 23. A quarta etapa do estadual de ciclismo realizar-se-á no dia 24 próximo, em Rio do Sul, obecedendo o percurso 120 quilômetros, ao passo que a quinta e última etapa será realizada em Florianópolis em data a ser marcada.

A. GONZAGA S.A. ENGENHARIA E INCORPORAÇÕES IMOBILIÁRIAS

C.G.C. 83.873.984/001

EDITAL DE CONVOCAÇÃO

Ficam convocados os senhores acionistas desta sociedade a se reunirem em Assembléia Geral Extraordinária a realizar-se no dia 15 (quinze) de junho de 1973, às 20 (vinte) horas, em sua sede social à rua Arcipreste Paiva no. 11, nesta capital, a fim de deliberarem sobre a seguinte ordem do dia:

a) Alteração do artigo 5o., parágrafo 2o. dos estatutos sociais, com nova redação.

b) Outros assuntos de interesse social.

Florianópolis, 05 de junho de 1973

Admar Gonzaga

Diretor Presidente

Todos os terrenos baldios se parecem. Alliança é contra a igualdade.

a.s.propague

A Construtora Alliança quer acabar com a monotonia da paisagem. Você é quem decide se a sua casa vai ser assim ou assado.

A casa é a extensão do corpo. É um assunto muito delicado e importante, que nenhum plano de construção de casa própria pode decidir.

Na Construtora Alliança é diferente. Você fica à vontade para construir como e onde bem entender. Basta ter o terreno. Você não precisa fazer nenhum esforço.

Recebe tudo prontinho. Depois, é só pegar a chave e ter o trabalho de girá-la.

O pagamento é em 240 meses. Suavíssimo. Você nem vai sentir. Use a Alliança e tire da cabeça essa idéia de que ter casa própria é coisa difícil.

Depois que a Construtora Alliança começou a construir, os terrenos baldios da cidade estão com os dias contados.

ALLIANÇA

construtora alliança ltda

Fulvio Aducci, 930

Acervo: Biblioteca Pública SC - Hemeroteca Digital Catarinense

Jorge Ferreira no Avaí: resposta pode sair no final desta semana

Avaí não tem médico para atender plantel

João Carlos ficou batendo bola com um garoto durante todo o treino físico do Avaí ontem à tarde. Foi impedido de participar dos exercícios por Walter Miraglia, porque estava sentindo dores no lado direito, um pouco acima da barriga.

Por causa desta dor é que ele estava triste, embora tivesse um bom motivo para não se sentir assim. É que ontem ele comprou um Volkswagen 68, "para aproveitar mais um pouco a vida e dar alguns passeios com a família".

– É um sonho que alimentava desde criança. Mas eu sempre fui pobre e só agora consegui dinheiro suficiente para comprar meu carrinho a vista. Vou passear muito com a família e fazer algumas pescarias.

Mas João Carlos ontem não podia pensar só no carro novo e nos passeios que vai dar com ele. Ele também tinha que se preocupar, e bastante, com a dor que está sentindo desde domingo, e que até agora não conseguiu descobrir o que é, pois o departamento médico do avaí não existe. Pelo menos é o que pode se deduzir, já que desde domingo João Carlos está atrás de um médico para examiná-lo. Ontem à tarde, muito preocupado e apenas assistindo o treinamento dos companheiros, ele falou até em apêndice:

Walter Miraglia exigiu muito de seus jogadores, menos João Carlos, que está lesionado.

– Estou com medo, pois se for isto mesmo pode arrebentar e aí então não sei o que acontece. Hoje (ontem) mesmo vou procurar um médico. Já falei para o doutor que estou sentindo muita dor deste lado (ele não consegue nem dormir de noite) e se não fosse o seu Walter estaria treinando normalmente hoje (ontem).

O TREINO

Walter Miraglia, depois da costumeira preleção, reuniu os jogadores num canto do gramado, em frente as gerais e orientou quase uma hora de exercícios físicos. Depois fez um treino técnico-tático, sem a participação de João Carlos e do goleiro Ubirajara, que ficou no fundo do campo trabalhando à parte e sozinho.

Hoje o plantel deve fazer o coletivo-apronto, para ajudar no entrosamento deste time provável para domingo, em Joinville: Ubirajara; Souza, Ari Prudente, Paulo Henrique e Orivaldo; Cardosinho, Zenon e João Carlos (se tiver condições de jogo); Ademir, Américo e Toninho.

Até o final da semana Jorge Ferreira saberá se fica em Santa Catarina, ou se vai embora para o Rio de Janeiro, onde já tem emprego garantido. Jorge tem amigos na Guanabara e um deles, quando soube que o Figueirense o tinha dispensado, mandou um recado, pedindo que o treinador viajasse assim que pudesse para o Rio de Janeiro.

— Um ex-diretor do Botafogo está encaminhando este assunto no Rio. Se eu não ficar no Avaí, vou embora de Santa Catarina.

Jorge Ferreira já foi procurado pela diretoria do Avaí, especialmente pelo presidente Fernando Bastos, e o assunto está mais ou menos encaminhado.

– No domingo, após o jogo Avaí e Próspera, estive na casa de Fernando Bastos para conversar sobre a possibilidade da minha ida para seu clube. O deputado fez questão de frisar que Walter Miraglia está prestigiado e que continuará como treinador, mas que ele não pode fazer tudo sozinho e que também já manifestou interesse em trabalhar comigo.

Jorge já fez sua proposta ao Juventus, o clube de Rio do Sul respondeu com uma contra-proposta, aceita pelo ex-treinador do Figueirense, que prometeu responder definitivamente até o início da outra semana.

Mas é evidente que tudo está caminhando para que Jorge Ferreira fique no Avaí, ou então, volte para o Rio de Janeiro. Tudo depende de uma reunião que vai haver amanhã no clube, quando diretoria e Conselho Deliberativo devem examinar o problema.

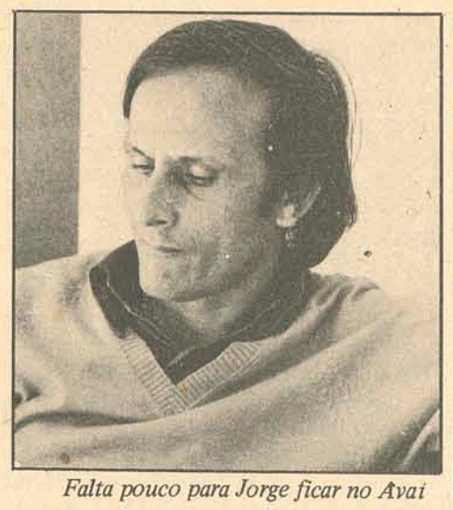

Falta pouco para Jorge ficar no Avai

Em caso positivo Jorge poderá assumir já na próxima semana, embora nem ele saiba ainda exatamente qual a sua função específica no Avaí:

– Segundo pude entender da conversa que tive com Fernando Bastos, se tudo der certo deverei ficar com a parte de preparação física do plantel, trabalho que já executava no Figueirense. Fiz a minha proposta e agora depende só de um acerto final. Profissionalmente é vantagem para mim ficar em Santa Catarina e se tudo der certo vou para o Avaí mesmo.

Lica dá muitas explicações para os seus treinos ruins

Lica fez dois treinos coletivos desde que está no Internacional e até agora, segundo a imprensa gaúcha, parece não ter justificado sua contratação.

Mas o jogador, como fez depois do primeiro coletivo, na terça-feira, após o segundo, quando ele não conseguiu dar nenhum chute a gol em noventa minutos, explicou porque ainda não acertou: Um dos motivos apontados por Lica, é a saudade que sente de sua noiva e de Florianópolis:

– Estou sentindo falta da noiva, dos amigos, do Avaí e de Florianópolis, cidade onde tinha a satisfação de ser atacado na rua para dar autógrafos.

Por tudo isso Lica falou até em voltar. Ele disse que por enquanto não conseguiu se adaptar ao novo ambiente e à nova cidade:

– Pois é, às vezes dá vontade de voltar mesmo. Mas não é que eu esteja arrependido. É que o período de adaptação deixa o cara um pouco isolado, meio perdido. Mas o ambiente aqui no Internacional é excelente, não tenho nada que reclamar e acho que está tudo bem.

Mas nem tudo está tão bem assim como Lica garante. Ele já tem 15 dias de Internacional, mas continua distante, falando pouco, evitando até conversar com os companheiros. Nos treinos ainda não conseguiu entender direito o esquema de jogo do time:

– Não é que não tenha entendido. Não consegui é assimilar direito como é, pois em Santa Catarina o futebol é só de correria. Aqui é técnico, de toque, cadenciado. Isso ainda não assimilei direito. Vou precisar de muitos treinos para entrar no ritmo.

E Lica até estabeleceu sua concepção do papel do atacante e goleador de futebol:

– Quando alguém do nosso time está com a bola dominada, eu corro para a área adversária, para esperar o lançamento e chutar a gol. Lá a gente não tem que voltar para buscar o jogo, trocando passes. Eu pelo menos não fazia assim.

No final do treino de terça-feira, depois de tentar usar seus expedientes durante 80 minutos de coletivo para tentar um chute a gol não conseguiu. Bráulio, Jorge e Dorinho, seus companheiros de ataque no time reserva, não lhe deram nenhum passe bom. Ele acabou isolado na frente, entre Hermínio e Figueroa. Além de ganhar poucas bolas, quando tinha a jogada dominada não encontrava ninguém para o passe. Por isso Lica depois do coletivo só conseguiu dizer, "é, não deu. Mas vamos esperar o próximo treino para ver o que acontece."

América brigando com Roldão Borja

A diretoria do América está bastante revoltada com o juiz Roldão Borja e já pensa em jogar sob protesto, sempre que este apitador for indicado para as suas partidas pelo sorteio da Federação.

Desde o jogo com o Figueirense, em Joinville, que os diretores do América passaram a protestar contra as arbitragens de Roldão Borja. A história complicou na partida de sábado passado, em Tubarão, contra o Hercílio Luz. Segundo os diretores do clube, "Roldão está perseguindo o América, e deu mostras disso na partida contra o Hercílio".

O presidente do clube, Luís Durieux Sobrinho, enumera alguns fatos considerados graves, e que provam a má vontade de Roldão para com o América:

– Mesmo ganhando do Hercílio, não gostamos da arbitragem do Roldão Borja. E temos motivos para isso. Ele expulsou Laerte por ter atingido involuntariamente o jogador Joãozinho. Também marcou um pênalti contra o América, que só ele viu.

Mas, segundo Luís Durieux, aconteceram coisas piores naquele jogo:

– Quando da expulsão de Laerte, Ladinho correu para o juiz e perguntou se ele não tinha cartão amarelo. Roldão respondeu que "para vocês do América não", além, de dizer palavras ofensivas ao nosso jogador. Em seguida nosso massagista perguntou ao Roldão porque Laerte estava expulso. Sua resposta foi esta: "vocês quiseram me malhar em Joinville, mas agora aos poucos vão me pagar".

Figueira trabalhou duro no treino de ontem em Biguaçu

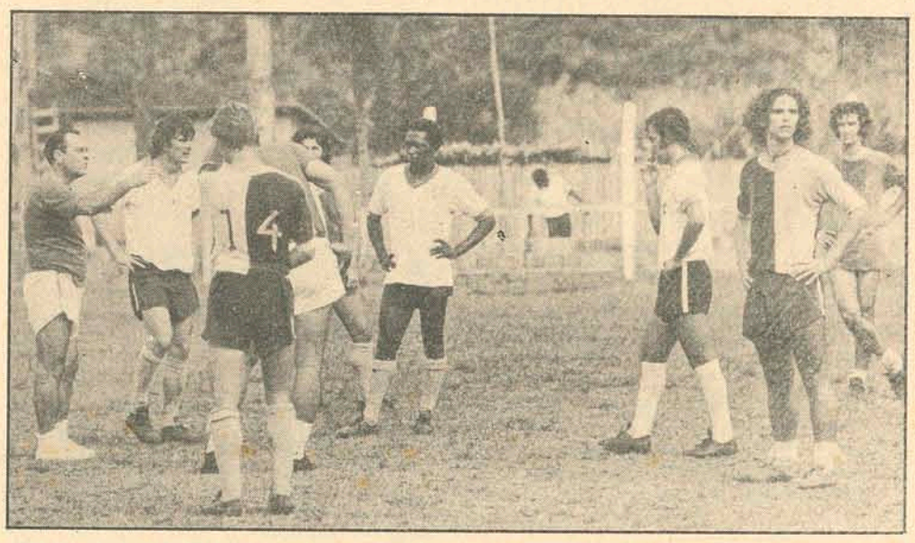

Antoninho e Clemente trabalharam mais de duas horas com o plantel do Figueira.

A estréia da Comissão Técnica do Figueirense foi ontem pela manhã, em Biguaçu, no campo do Bac, onde o treinador Antoninho, mais o preparador físico Antônio Clemente e seu auxiliar Iberê Rosa, trabalharam com o plantel durante mais de duas horas. Houve uma interrupção de apenas vinte minutos, mais ou menos, para instruções do treinador.

Primeiro Antoninho e Clemente reuniram o plantel para uma pequena preleção, seguida de um aquecimento de dez minutos. Depois os jogadores foram divididos em dois grupos para um dois-toques.

Durante este período de treinamento, Antoninho paralizou por diversas vezes a movimentação dos jogadores para ensaiar algumas jogadas, principalmente escanteios, com troca de posição entre Land e Caco, e cobrança de faltas.

As faltas foram ensaiadas com três jogadores – Luís Everton, Adailton e Tião Marino – e resultaram em gol na sua maioria, o que deixou bastante entusiasmados alguns dirigentes que acompanharam este primeiro treinamento orientado por Antoninho e Clemente.

Em seguida Antoninho explicou aos jogadores que estas jogadas obrigatoriamente não precisam ser executadas durante as partidas: "hoje nós apenas ensaiamos, mas na hora do jogo vocês tem toda a liberdade de opção".

O time principal começou o treino com a mesma formação da Lages, mas durante os exercícios foram feitas algumas substituições: Quincas no lugar de Almir, Noroel no de Casagrande, Neilor no de Tião Marino e Severo no de Luís Everton. Antoninho explicou porque tantas alterações num só treino:

– Isto facilita as minhas observações individuais que devo fazer dos jogadores. Hoje fizemos um bom treino e não pretendo modificar a equipe agora, pois ela está muito bem. Eles precisam jogar a vontade, como faziam antes. Apenas tenho que exigir mais porque as equipes que eles vão enfrentar são superiores ao do campeonato catarinense.

Zezé não acredita mais em classificação no 1o. turno

O único problema de Zezé para o jogo de domingo em Criciúma contra o Hercílio Luz, é o meia cancha Paulo Garça, expulso no último domingo, na partida com o Avaí. A diretoria do Próspera espera que ele seja julgado ainda esta semana, e já esteve na capital para tratar do assunto, deixando inclusive na Federação, uma procuração para o advogado Harry Krieger defender o jogador.

Mas se Zezé não puder contar com Paulo Garça, seu substituto será Nilton, que já treinou ontem à tarde, no mini-coletivo de 25 minutos que o treinador orientou para o plantel, depois de puxados exercícios físicos.

Embora não tenha problemas para escalar sua equipe, a excessão é claro, de Paulo Garça. Zezé não está acreditando muito na classificação do Próspera. E explica porque: – Não acredito muito numa derrota do Avaí diante do Caxias, e muito menos de um resultado negativo do Figueirense contra o Paisandu. Podemos ganhar bem do Hercílio Luz, mas precisamos de derrota ou empate de dupla da capital.

Avaí em primeiro no concurso Placar

O Avaí passou a frente do Figueirense, após a sétima apuração do concurso "Clube mais querido", promovido pela revista PLACAR e O ESTADO, conseguindo uma diferença de 1.435 votos.

A sétima apuração do concurso apresentou estes números: em 1o. Avaí, com 6.792 votos; 2o. Figueirense, com 5.537; em 3o. Palmeiras, com 608; 4o. Marcílio Dias, 408; 5o. Caxias, 353; 6o. América 111; 7o. Olímpico de Blumenau, 79; 8o. Hercílio Luz, 56 ; 9o. Juventus, 55; 10o. Barroso de Itajaí, 43; 11o. Paysandu, 41; 12o. Internacional de Lages, 28; 13o. Próspera de Criciúma e Ferroviário de Tubarão 26; 14o. Tupy de Gaspar e Vasco da Gama de Caçador 10; 15o. Perdigão 5; 16o. Paula Ramos e Carlos Renaux, 4 votos.

COTESC
companhia catarinense de telecomunicações
EMPRESA DO GRUPO TELEBRÁS

AVISO IMPORTANTE

Levamos ao conhecimento de todos os promitentes usuários que adquiriram o direito ao uso de telefone através do Plano Diretor, portadores de carnês de pagamento, o seguinte:

Nos primeiros dias de junho, o Centro de processamento de Dados, que controla os pagamentos de carnês, deverá emitir a listagem dos contratos que estejam com as mensalidades atrasadas.

Como as vendas foram encerradas no dia 10/05/73, os promitentes-usuários que tiverem seus contratos relacionados, estarão automaticamente em conflito com as cláusulas contratuais, sujeitos a deixarem de participar do Plano Diretor de Telecominicações.

Solicitamos, pois, a atualização imediata das mensalidades atrasadas que, até 30 de junho poderão ser pagas sem qualquer juro moratório, mas que, à partir dessa data será cobrado a razão de 1% ao mês de atraso.

Atenciosamente
COTESC

O ESTADO e a revista PLACAR
LANÇAM O MAIOR CONCURSO DE TORCIDAS DO FUTEBOL BRASILEIRO:
O CLUBE MAIS QUERIDO DO BRASIL RECEBERÁ UM MONUMENTO!
O CLUBE MAIS QUERIDO DE CADA ESTADO RECEBERÁ UMA RÉPLICA DESSE MONUMENTO!

QUAL É O CLUBE MAIS QUERIDO DE SANTA CATARINA?

RESPOSTA:
NOME:
ENDEREÇO CIDADE

FAÇA FÉ NO SEU TIME! COM SEU VOTO ELE PODERÁ GANHAR O TROFÉU "O CLUBE MAIS QUERIDO"
PARTICIPE DESTE GRANDE CONCURSO DE TORCIDAS DO FUTEBOL BRASILEIRO!

AVAÍ FUTEBOL CLUBE
CONVOCAÇÃO

De ordem do Sr. Presidente, convoco os Srs. Conselheiros para a sessão extraordinária que se realizará no dia 8 de junho do corrente ano, às 19h30min (sexta-feira) na sede do Estádio Adolfo Konder, com a seguinte ordem do dia:

1o. – Assuntos do interesse do Clube.

Caso não haja número suficiente para abertura dos trabalhos, a hora determinada, a sessão será realizada 30 minutos após com qualquer número de conselheiros.

Florianópolis, 01 de junho de 1973.
Rodolpho S. Tonolli
Secretário

ESTÁ CONSTRUINDO ? APROVEITE !
Descontos especiais de Aniversário.
PHILIPPI & CIA.
a casa do construtor
Centro – Estreito e Balneário Camboriú
Fones: 6520 – 6368

UNIVERSITÁRIOS

Empresa de porte em fase de grande expansão, necessita de elementos para desenvolver atraente atividade, junto o público de elite.
EXIGE: Apresentação excelente
Facilidade de Expressão
Ambição
(Preferência aos candidatos que estudem à noite)
OFERECE: Ótimo ambiente de Trabalho
Ganhos ilimitados
Trabalho dirigido
Ampla assistência
Tratar à Rua Anita Garibaldi no. 35 – Diariamente das 8,00 às 12,00 e das 14,00 às 18,00 horas.

Acervo: Biblioteca Pública SC - Hemeroteca Digital Catarinense