Biblioteca Pública — C. Posta 204

TEMPO — Frente fria: em curso. Pressão atmosférica média: 1007,3 milibares. Temperatura média do dia: 18,5 g.aus centígrados. Umidade relativa média: 93,4 por cento. Estado médio do céu: cumulus, stratus, de meio a encoberto. Estado médio do tempo: com chuviscos esparsos no litoral e planalto. Previsão: A. Seixas Netto.

O ESTADO

Florianópolis, Quarta-feira, 06 de junho de 1973 – Ano 59 – No. 17.234 – Edição de hoje 16 páginas – Cr$ 0,50

PALESTRA O professor Caio Mário da Silva Pereira proferirá amanhã e quinta-feira no Centro Sócio–Econômico da Universidade Federal de Santa Catarina palestras sobre "Condomínios e Incorporações e o Novo Código Civil". A promoção é do Diretório Acadêmico do Centro Sócio Econômico.

Feijão está faltando. Poucos querem plantar

Além de estar carunchado em grande parte, o feijão que se encontra à venda está escasseando e já se torna insuficiente para abastecer o mercado consumidor de Santa Catarina. O Secretário Glauco Olinger, da Agricultura, explicou ontem que o fato se deve aos agricultores terem abandonado o cultivo do feijão pelo da soja, que oferece maiores facilidades. Mas a Secretaria está estimulando os agricultores a voltarem ao feijão (Página 6).

Beijo na boca não agrada os jogadores da Seleção

Se uma demonstração de afeto e admiração toca a sensibilidade de qualquer um, principalmente em se tratando de um craque de futebol, a lisonja passa a se tornar tão incômoda quanto indesejável quando o ímpeto dos admiradores (homens) os leva a beijar na boca os jogadores da Seleção Brasileira que se encontram em Tunis, capital da Tunísia, para o jogo de hoje às 16h30min contra a seleção deste país. Zagalo confirmou Wendell no gol e Luís Pereira na zaga (Pág. 15).

Os fãs não deixam em paz os jogadores brasileiros na capital da Tunísia.

Novos assaltos no Vale. Todos praticados pela mesma quadrilha

Pela descrição das testemunhas (no caso as próprias vítimas), os mesmos homens que assaltaram um posto de gasolina e um motorista de taxi na madrugada de ontem, em Itajaí, cometeram o assalto de segunda-feira à agência do BESC na cidade de Brusque. Ainda ontem, nos fundos da Igreja-Matriz de Itajaí, foi encontrado o fuscão amarelo roubado de Curitiba, usado pelos criminosos no assalto ao BESC. Durante todo o dia de ontem a polícia prosseguiu nas diligências visando à captura dos assaltantes (P.14).

Giuliari corre o Estado para mudar o campeonato

Página 16.

Os barcos chegam ao cais com seus porões abarrotados de sardinhas. O peixe é muito e o espaço pouco

Sardinhas enchem as redes de pesca

Mesmo para os pescadores mais experimentados, os monumentais cardumes de sardinhas que têm surgido à flor d'água a partir de 15 de maio no litoral de Santa Catarina fogem a qualquer normalidade. Nunca se viu tanto peixe assim. Empresas pesqueiras foram obrigadas a duplicar a número de empregados para atender a inusitada produção e continuam ofertando emprego para quem queira trabalhar. O maior problema está em descarregar o pescado nos frigorífícos. Porque, para pescar, basta atirar a rede na água que elas voltam estufadas de sardinhas que abarrotam, às toneladas, os porões dos barcos

Colombo no Rio pede por estradas e comunicações

Página 3.

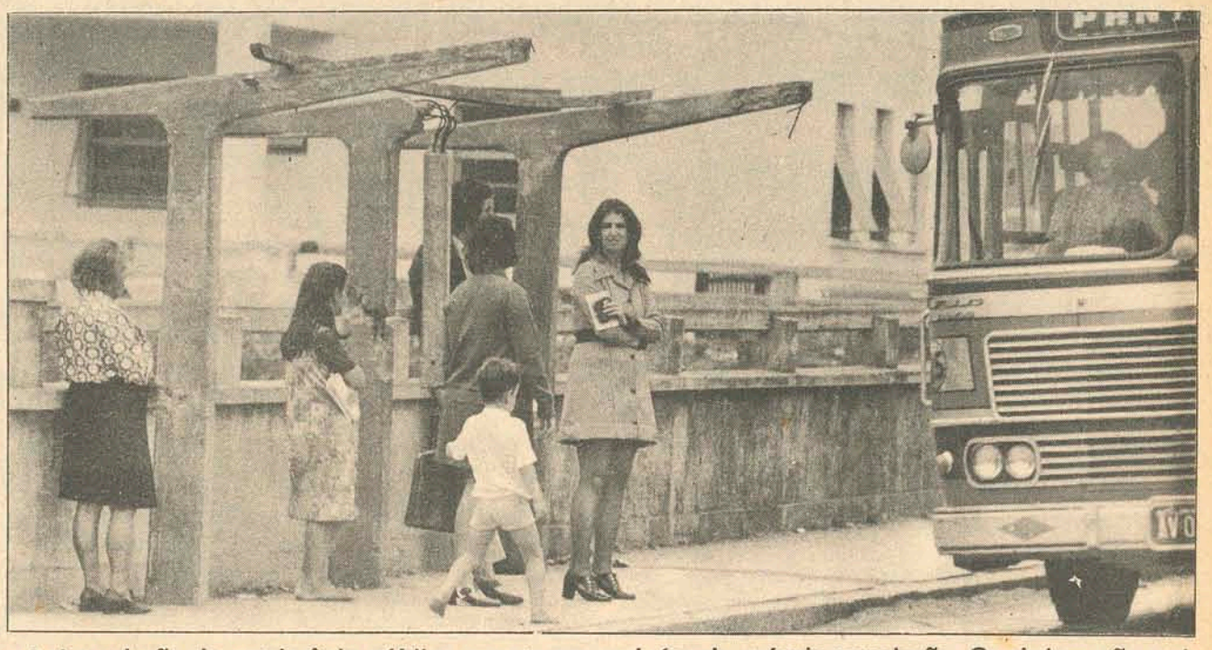

A depredação do patrimônio público reverte em prejuízo da própria população. Os abrigos vão mal.

Os abrigos estão sendo destruídos

Os abrigos dos pontos de ônibus da Capital, dilapidados, raramente oferecem condições para resguardar os passageiros das chuvas. Há casos de coberturas despregadas que oferecem inclusive perigo à segurança das pessoas. A população não estaria colaborando (P.8)

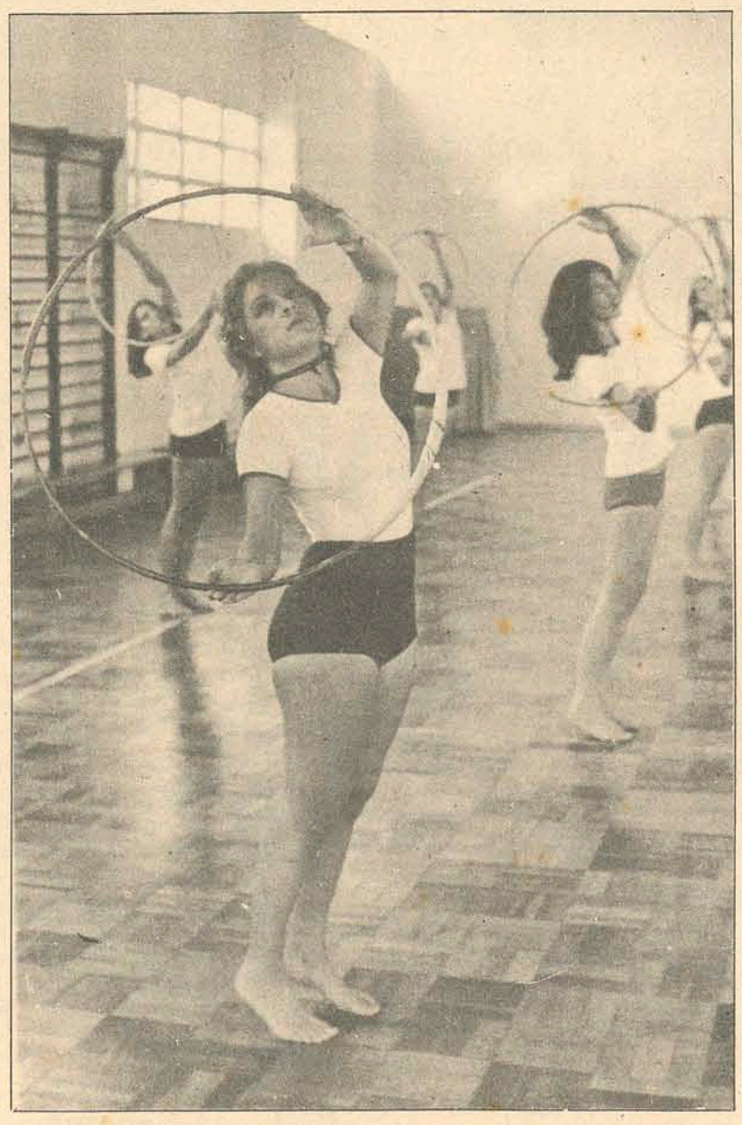

A harmonia dos gestos se alia à unidade da beleza

Ginástica dá "show" de beleza

De repente, antecedendo as noites esportivas, começaram a acontecer os espetáculos apresentados pelas ginastas do IEE e da SE. Graça e beleza são a tônica dessas exibições que, segundo o professor Heber Poeta, tornar-se-ão comuns, em um futuro breve (Pág. 9)

Acervo: Biblioteca Pública SC - Hemeroteca Digital Catarinense

O chefe de polícia Jacobo Nasif, libertado ontem pelo ERP argentino, declarou que durante seus 40 dias de cativeiro, foi bem tratado pelos sequestradores

ERP mantém almirante cativo e liberta chefe de polícia

O Exército Revolucionário do Povo – ERP – libertou ontem o chefe de polícia Jacobo Nasif, mantido como prisioneiro por 40 dias. Em seu poder ainda continua retido o contra-almirante Francisco Aleman.

"Nunca tive medo de morrer. Eu estava certo de que nada de mal me aconteceria", declarou, em seu primeiro contato com a imprensa, após ser deixado por seus captores, às primeiras horas da manhã, no Parque Las Heras, distante um quilômetro de Córdoba. A organização trotzkista informou mais tarde que resolvera libertar Nasif porque fora comprovado o bom estado de saúde dos presos políticos recentemente indultados e libertados pelo Presidente Hector Campora. Nada disseram sobre o destino de Aleman, prisioneiro desde primeiro de abril. O comandante da região noroeste da Gendarmeria Nacional, órgão policial militarizado, especializado também na luta anti-guerrilheira e ao qual pertence Nasif, mostrou sua satisfação numa declaração que dizia nunca ter a Gendarmeria se envolvido numa luta entre irmãos.

ENTREVISTA

Após informar durante uma hora seus superiores sobre os detalhes de seu cativeiro, Nasif declarou aos jornalistas que era impossível localizar onde tinha estado prisioneiro. "Consegui estabelecer o passar dos dias, mas não tive nenhuma forma de comunicação com o exterior, já que não me permitiram ouvir rádio ou assistir televisão e nem tampouco ler jornais ou revistas". No entanto, disse ter sido bem tratado pelos sequestradores e que estes se preocuparam em comprar os cigarros de sua marca preferida, além de ter sempre ao seu lado um bule de chá. "A comida era boa e abundante", acrescentou.

Nasif foi sequestrado ao sair de sua residência em Córdoba, em 26 de abril, após tiroteio em que opôs resistênciaa cerca de 15 guerrilheiros que participaram da ação. Entregou-se quando ameaçaram um de seus filhos.

Guerrilha volta a agir na Guatemala e mata deputado

O assassínio de um elemento e um choque armado entre guerrilheiros e soldados, na última segunda-feira, trouxeram à primeiro plano, novamente, a subersão guatemalteca que, nos últimos meses, tinha passado quase que despercebida. Em três anos, cinco representantes do povo foram assassinados. Hector Emílio Sólis, Deputado anticomunista do Partido de Libertação Nacional, foi o quinto parlamentar a tombar sob as balas de extremistas. A autópsia revelou que ele recebera 22 impactos de metralhadora. Sólis pereceu dentro de seu automóvel, a22 quilômetros da cidade da Guatemala. Ele sobreviveu a um atentado a dinamite, em 1972, mas na segunda-feira não conseguiu escapar da nova arremetida, quando viajava para seu sítio, acompanhado de um guarda-costas. O auxiliar de Sólis ficou ferido.

Poucas horas depois do crime, guerrilheiros e integrantes de uma patrulha militar entraram em choque, na aldeia de Sauce, 83 quilômetros ao norte da capital guatemalteca. Três terroristas, inclusive uma mulher, foram mortos. A vigilância militar foi reforçada na área de Ravinal, onde ocorreu o tiroteio, ao comprovar-se que um quarto guerrilheiro conseguira furar o cerco. O exército informou que todos estavam bem munidos para uma campanha prolongada, portando inclusive armas modernas.

Peron recebe passaporte argentino

O ex-Presidente e sua mulher, Isabel Martinez, receberam ontem passaportes diplomáticos argentinos. Peron vivia na Espanha com passaporte paraguaio desde 1960, data de sua chegada. Os documentos foram entregues por Hugo Caballero, encarregado de negócios interino da Argentina em Madri, atendendo ordens do Presidente Campora. Com isto, finalizou oficialmente o período de 18 anos de exílio de Peron, derrubado em 1955 por um golpe militar.

CORTE DE JUSTIÇA

O Presidente Hector Campora, da Argentina, solicitou aprovação do Senado para designar nova Corte Suprema de Justiça de cinco membros. Entre os juízes propostos há um jurista vinculado a um partido oposicionista.

Os cargos de juízes da Corte Suprema, principal tribunal do país, atualmente estão vagos. Pouco antes da posse de Campora, seus ocupantes apresentaram renúncia ao regime militar, que os havia designado em 1966. Desta forma, é quase certo que o Senado aprovará as indicações dos juízes Miguel Angel Bercaitz, Manuel Arauz Castex, Agustin Diaz Bialet, Ernesto Corvalan Nanclares e Hector Masnatta. Quatro deles são conhecidos por suas idéias peronistas e são vinculados à corrente moderada dessa força política. Porém, Masnatta, famoso penalista, está ligado à União Cívica Radical, o segundo maior partido argentino, que prometeu colaborar com o Governo de Campora, baseado em pontos coincidentes de plataformas das duas agremiações. Os radicais se recusaram a aceitar cargos no Ministério, mas concordaram em auxiliar no Congresso. A presidência do órgão, possìvelmente, caberá a Bercaitz, especialista em Direito Administrativo.

CAMPORA VAI À MADRI

O Presidente Campora voará para Madri dia 14 ou 15 próximo, a fim de preparar o regresso de Juan Peron a BuenosAires, que será cinco dias após sua chegada à capital espanhola. A informação foi dada pelo jornal "Ya", citando uma fonte peronista e acrescentando que ambos conferenciarão com altos funcionários espanhóis, inclusive o generalíssimo Francisco Franco. A visita é classificada de oficial.

Peron conversou anteontem durante 90 minutos com o chanceler espanhol Gregório Lopez Bravo, juntamente com seu ex-secretário particular e atual ministro do Bem-Estar Social argentino, José Lopez Regra. Anteriormente, este havia informado que Peron deixaria Madri no dia 20. Falou-se que representantes de 62 organizações de trabalhadores viajarão com Peron e Campora. Os dois líderes avistaram-se com Franco no início do ano, depois de vencidas as eleições.

Segundo o Movimento Justicialista, Peron realizará após o retorno à Argentina, uma viagem a diversos países, entre os quais a China.

Fracassam as negociações entre Vietcong e Saigon

Representantes do Governo de Saigon e do Viet-Cong fracassaram ontem em suas negociações para delimitar as respectivas zonas de controle previstas no acordo de paz para o Vietnã, enquanto no interior do país continuavam as hostilidades e o derramamento de sangue.

Apesar de os norte-americanos e norte-vietnamitas estarem negociando para conseguir um cumprimento mais rigoroso do armistício, informou-se que ocorreu uma das maiores batalhas dos quatro meses que se passaram desde a assinatura do acordo. O combate se travou no Delta do Mekong, 64 quilômetros ao sul de Saigon, cujo Governo anunciou um total de 200 mortos, feridos e desaparecidos nos dois lados e admitiu que um batalhão seu havia sofrido quase 25 por cento de baixas. Outro batalhão de 400 homens foi enviado rapidamente como reforço para a região, onde os limites das zonas de controle ainda não estão definidos e onde as duas partes têm violado persistentemente o acordo de Paris. Informou-se que o Viet-Cong tenta dominar trechos da rodovia 4, principal via de comunicação entre a capital e a zona rizicultora do Delta do Mekong. O Viet-Cong, por sua vez, acusou Saigon de ocupar territórios que não lhe pertencem. O comando cambojano disse que suas forças abandonaram duas posições ao longo da rodovia 3, a 30 quilômetros de Phnom Penh, diante da pressão das forças comunistas.

A DELIMITAÇÃO

O capitão Phuong Nam, chefe da delegação do Viet-Cong, alegou que "Saigon não deseja discutir seriamente sobre as zonas de controle de ambas as partes no Vietnã do Sul. O Governo de Saigon quer apenas delimitar as posições das tropas em cada região. Seu único objetivo é negar a realidade de que existem dois governos no Vietnã do Sul, dois Exércitos e duas zonas de controle. Por isso se viram obrigados a assinar o acordo de Paris sobre o Vietnã". Acrescentou que também não houve progressos nas negociações para estabelecer representantes do Viet-Cong em diversos pontos do país, a fim de observar e impedir violações do armistício.

Kissinger em Paris de novo para falar de paz com Tho

O assessor presidencial Henry Kissinger partiu, ontem, rumo à Paris, onde reiniciará, hoje, suas conversações com o negociador norte-vietnamita, Le Duc Tho. Kissinger, que viaja acompanhado do secretário de imprensa da Casa Branca, Ronald Ziegler, e outros funcionários, procura negociar com Tho um cumprimento mais rigoroso do acordo de armistício do Vietnã. Antes de partir, Kissinger informou a dirigentes republicanos no Congresso sobre seus objetivos nas negociações, durante uma entrevista assistida também pelo Presidente Nixon. O líder Republicano na Câmara dos Representantes, Gerald Ford, disse que o Assessor Presidencial procura obter dos comunistas um cumprimento cabal das cláusulas do pacto de janeiro e não uma renegociação do mesmo.

Gerald Ford disse ainda que os Estados Unidos acusam o Vietnã do Norte de quatro violações do acordo de Paris: manutenção de contingentes no Laos e Camboja, aumento de suas remessas de armas ao Vietnã do Sul, e o não cumprimento de sua promessa de dar informação detalhada sobre os norte-americanos desaparecidos em combate. A incorporação de Ziegler à comitiva de Kissinger provocou surpresa. Segundo a Casa Branca, o presidente deseja que seu secretário de imprensa obtenha dados em primeira mão sobre o desenvolvimento das negociações e os temas nelas abordados. Durante sua permanência em Paris, Kissinger conferenciará também com o Chanceler Francês, Michel Jabert. Enquanto isso, representantes norte-americanos e norte-vietnamistas reuniram-se ontem numa sessão preparatória da nova série de conversações de paz a ser mantida hoje por Kissinger e Le Duc Tho. Mais tarde, William Sullivan e Nguyen Co Thach, sub-chefes das delegações, participarão das conversações iniciais. Sullivan e Thach conferenciaram domingo segunda-feira, para acertar os pormenores da nova reunião entre Kissinger e Duc Tho.

Denúncia sobre torturas no Uruguai gera crise política

O conflito de poder entre o Governo uruguaio e o Congresso agravou-se ontem quando o ministro da Defesa, Walter Ravenna, recusou-se atender uma solicitação do Senado no sentido de esclarecer um caso de supostas torturas.

Os senadores queriam interrogar Ravenna sobre as circunstâncias da morte do trabalhador rural Oscar Fernandez Mendieta num quartel do Exército, para onde havia sido conduzido por "atividades subsersivas". O senador esquerdista Juan Pablo Terra denunciou que Mendieta morreu devido a torturas e afirmou que o episódio contrariava "todas as leis divinas e humanas". Em carta aberta, criticou o comandante do Exército, general Hugo Chiappe Posse, e lamentou a ausência do Ministro da Defesa, acrescentando que "todo mundo sabe que Ravenna não é nada e nada podemos esperar dele.

Durante sua estadia em Israel, o chanceler alemão Willy Brandt visitará o monumento aos seis milhões de judeus vitimados pelo Nazismo – gesto que poderá causar manifestações de protesto.

Brandt inicia amanhã sua visita a Israel

O chanceler Willy Brandt viaja amanhã para Israel e sua primeira solenidade pública naquele país será diante do monumento às vítimas judias do nazismo. Será um gesto simbólico carregado de emoção, já que, pela primeira vez, um chanceler alemão irá a Israel e visitará o monumento aos seis milhões de judeus que morreram em campos de concentração, vítimas do holocausto nazista.

ALEMÃO EXCEPCIONAL

"Brandt é um alemão excepcional", disse na semana passada em Jerusalém um funcionário israelense. E o Ministro das Relações Exteriores, AbbaEban, disse que Brandt, "demonstrou profunda sensibilidade à especial importância histórica e moral que têm os laços entre nossos dois países".

A visita a Israel do ganhador do Prêmio Nobel da Paz, que durará quatro dias, terá "profundo significado histórico", disse Eban. O próprio Brandt disse em entrevista concedida recentemente: "nenhum chanceler pode ir a Israel e passar por cima ou esquecer o terrível passado. .".

Deste modo, Brandt, que rendeu homenagem de joelhos perante o monumento aos que morreram no gueto de Varsóvia, será portador da mensagem de reconciliação entre alemães e judeus. Os judeus que se negam a aceitar a visita do dirigente alemão, sem dúvida, criticarão a presença de Brandt, e poderá ocorrer até protestos. Porém os partidários da visita opinam que Brandt é mais qualificado que ninguém para realizar este gesto simbólico.

Comunistas em Praga falam sobre economia

Dirigentes dos nove países-membros do Comecon reuniram-se ontem em Praga para encontrar novas fórmulas visando uma integração econômica mais ampla do bloco comercial comunista e um melhor planejamento a longo prazo, segundo informou a agência de notícias CTK. O Primeiro–Ministro soviético Alexei Kosyngin, encabeçou a delegação de seu país à vigésima sétima Sessão do conselho para a assistência econômica mútua, que terá a duração de quatro dias. O Comecon inclui sete países do bloco soviético, da Europa Oriental, e ainda Cuba e Mongólia. A Iugoslávia está representada por um observador.

O jornal "Pravda", do Partido Comunista Eslovaco, atribui ao economista soviético Oleg Bogomolov a declaração de que aproximadamente 63 por cento do comércio internacional do grupo desenvolve-se dentro do Comecon. Mas acrescentou que "o propósito da integração socialista não é a formação de grupos econômicos fechado entre os Estados.

Seus integrantes estão interessados em ampliar a cooperação concreta com os países capitalistas industrializados e em desenvolvimento". A rádio de Praga disse que a conferência examinará o programa de integração econômica da comunidade, aprovada pela reunião de Bucarest em 1971. Também figurarão ao temário "metas concretas para o próximo período, questões relativas a produção energética, a indústria química, a engenharia, a proteção ecológica e o planejamento".

NOTICIARIO INTERNACIONAL FORNECIDO PELA A P

A.GONZAGA

ALUGA-SE

DEODORO. 11 – 3795

LOJAS

LOJA COMERCIAL SOLAR DONA MARINEZ
com 30m Rua Antônio Dib Mussi

LOJA COMERCIAL
Sita no Solar Jona Marinez, com 30m2 à rua Antônio Dib Mussi.

LOJA COMERCIAL
ÓTIMO PONTO PARA ESCRITÓRIO OU LOJA no ED. Solar Dona Marinez.

APARTAMENTOS

Apto. ED. PRAÇA XV 1 quarto sala cozinha banheiro
Apto. ED. ARTHUR 1 quarto, sala cozinha banheiro
Apto. 102 do ED. IRACEMA 2 quartos sala cozinha banheiro
ED. ANITA GARIBALDI
Aptos. com 1 quarto, sala, cozinha, banheiro.
APTO. ED; BRIGADEIRO FAGUNDES
C/ 02 quartos, sala, cozinha, área de serviço e banheiro.
ED. ANITA GARIBALDI
Aptos. com 2 quartos, sala, cozinha, banheiro, área de serviço.
APTOS ANITA CARIBALDI
com 1 quarto sala cozinha banheiro
APTO BRIGADEIRO FAGUNDES
com 3 quartos sala cozinha banheiro área serviço
APTOS ANITA GARIBALDI
com 2 quartos sala cozinha banheiro área de serviço
APTOS ESTREITO ED. CISNE BRANCO
com 2 quartos sala banheiro cozinha área de serviço ótimo àpto.
APTO. ED. JORGE DAUX
No 11o. andar com 02 quartos, sala, cozinha, banheiro social e banheiro para empregada.
APTO. NO ESTREITO
Sito no Ed. Cisne Branco a rua Manoel de Oliveira Ramos, 239 com 1 quarto, sala, cozinha e banheiro.
APTOS ED. ARTHUR
com 1 quarto sala cozinha banheiro
APTO ED. JORGE DAUX
com 2 quartos sala cozinha banheiro dependência de empregada ótimo estado de pintura 10 andar
ED. BRIGADEIRO FAGUNDES
Apto. com 3 quartos, sala, cozinha e banheiro.
APTO ED. JORGE DAUX
com dois quartos sala cozinha banheiro
APTO 1 ANDAR DA RUA TENENTE SILVEIRA 105
com 2 quartos sala copa cozinha, banheiro todo mobiliado

SALAS

Sala 504 e 505 no ED. CENTRO EXECUTIVO MIGUEL DAUX
CONJ. SALAS PARA ESCRITÓRIO
Sito travessa Ratclif esquina com Rua João Pinto, conjunto de 02 salas com banheiro.
SALAS PARA ESCRITÓRIO
Sitas no Ed. Centro Executivo Miguel Daux no 3o., 4o., 5o., 11o. andares.
Sala 35 no ED. SARAYA
Sala na rua SANTA RITA DE CÁSSIA No. 128 BAIRRO DE FÁTIMA ESTREITO
CENTRO EXECUTIVO M. DAUX
Salas p/ escritórios diversos andares.
CENTRO EXECUTIVO MIGUEL DAUX
Sala 1.006
SALA PARA ESCRITÓRIO
Ed. Parthenon – Rua Tenente Silveira 2o. andar.
SALA CENTRO EXECUTIVO MIGUEL DAUX
4. 5. 11. andar com salas na travessa Ratclif – sala 35 – Ed. Soraya

CASAS

CASA NA RUA ANGELO LA PORTA
com 3 quartos sala cozinha banheiro
CASA NA RUA PADRE ROMA
com 2 salas/3 quartos cozinha banheiro copa jardim quintal. Própria para repartição.
CASA NO ESTREITO
Sita à rua Felipe Neves s/n no Estreito, com 2 quartos, sala, cozinha e banheiro.
~~CASA NA AGRONÔMICA~~
~~De madeira, com 02 quartos, sala, copa-cozinha, banheiro de alvenaria. Área de 40m2.~~
Casa na rua TOMÁS JOÃO DOS SANTOS com 2 quartos sala cozinha banheiro
Casa na rua LIBERATO BITTENCOURT com 2 quartos sala cozinha banheiro s,ESTREITO
Casa na VILA PALMIRA : 25, parte familiar, com 5 quartos 2 salas cozinha banheiro 2 pisos
CASA NA RUA PE.ROMA.
c/02 salas, 03 quartos, cozinha, banheiro, copa , garagem, Jardim quintal. Própria para repartição.

A.GONZAGA S.A.
ENGENHARIA E INCORPORAÇÕES IMOBILIÁRIAS
CRCI 74 – CREA 2493 – 10a. Região – Sede própria – R. Arcipreste Paiva, 11 Fpolis

Acervo: Biblioteca Pública SC - Hemeroteca Digital Catarinense

TRE não vê fraude eleitoral

Sob o argumento de que na tentativa de fraude ocorrida no município de Alfredo Wagner durante as eleições municipais do ano passado não houve caracterização da infração penal, o Tribunal Regional Eleitoral absolveu ontem, por unanimidade de votos, o sr. Nivaldo Wessler.

Atuaram no julgamento o Desembargador Ary Pereira Oliveira, relator do processo; o Desembargador Eugênio Trompowsky, que presidiu a sessão e os juízes do TRE, Teresa Grisólia Tang, Ervandil Fagundes, João José Ramos Schaeffer, Reinaldo Rodrigues Alves, Antônio de Freitas Moura e o Procurador Augusto Cotrin Neto.

Hospital: estudantes voltam à AL

Universitários que integram a Comissão de Divulgação da Campanha Pró-Conclusão do Hospital das Clínicas mantiveram ontem novo contacto com deputados das comissões técnicas da Assembléia Legislativa – Educação e Saúde e Ciências e Tecnologia – a propósito da definição do apoio a ser dado pelo Legislativo estadual àquele movimento. O grupo de universitários esteve no final da tarde em palestra com o Deputado Celso Ramos Filho, que foi designado relator juntamente com o Deputado Homero Gomes, para fazer observações e sugerir uma forma de a Assembléia prestar seu apoio à Campanha. Os acadêmicos se fizeram acompanhar de professores engajados também no movimento. Conforme ficou acertado, quinta-feira os deputados relatores comparecerão à reunião pública a ser realizada à noite na sede do Diretório Central dos Estudantes, onde o assunto Hospital das Clínicas será debatido.

Mais dois perdem direitos

Mais dois cidadãos residentes em Santa Catarina perderam seus direitos políticos em virtude de recusa de prestação do serviço militar, motivada por convicção religiosa. São eles Lourival Braz e Reinildes Sabka, o primeiro natural do Paraná e residente na cidade de Itajaí, e o último nascido no Rio Grande do Sul e domicialiado em Joinville.

Os atos de perda dos direitos políticos já foram publicados no Diário Oficial da União, com base no que estabelece o artigo 149, parágrafo 1o., item "b" da Constituição Federal.

LEIA O ESTADO

Colombo no Rio trata de problemas catarinenses

O Governador Colombo Salles viajou ontem para o Rio de Janeiro, onde manterá diversos contatos junto a autoridades do Governo Federal. Em sua agenda contam encontros com os Ministros Higino Corsetti, Delfim Neto e Mário Andreazza. Junto ao Ministério das Comunicações tratará da intensificação do programa de telecomunicações em Santa Catarina, dentro do que estabelece o Plano Diretor da Cotesc; com o Ministro da Fazenda solicitará a liberação de verbas para a execução de programas de sua administração e com o Ministro dos Transportes tratará de assuntos ligados ao setor rodoviário, devendo, igualmente, reivindicar a inclusão de Santa Catarina no programa dos corredores de exportação. O Sr. Colombo Salles também deverá se avistar com o Ministro Costa Cavalcanti, do Interior, retornando amanhã a Florianópolis.

Na sexta-feira o Governador irá ao Sul do Estado, visitando nesse dia o município de Gravatal. Sábado estará em Braço do Norte, a fim de inaugurar o telefone público, voltando depois a Gravatal, onde entregará à comunidade um grupo escolar. À tarde seguirá para Tubarão onde, depois de presidir o ato da instalação da agência do Ipesc, proferirá a palestra de encerramento da 7a. Convenção Estadual do Comércio Lojista.

Uchoa almoçou com os deputados. Gostou do peixe que foi servido e achou o preço "relativamente barato".

Cotesc faz concurso para promover as comunicações

"A Cotesc vai dar um bom dinheiro ao estudante que bolar uma boa estória em quadrinhos." Esse é o anúncio que a empresa está distribuindo nas universidades e escolas de nível secundário, visando interessar os alunos em sua promoção.

Trata-se ainda, de uma extensão da programação alusiva à Semana das Comunicações, transcorrida entre 4 e 19 de maio, sendo uma promoção de âmbito apenas estadual. Objetiva também interessar em maior proporção, o grande público para que este se conscientize da utilidade, da importância e do uso correto do telefone visando atender essencialmente ao progresso.

Assim, os universitários interessados bolarão uma estória ressaltando a importância das comunicações para o mundo dos negócios e para o desenvolvimento do Estado, e os alunos de nível secundário imaginarão e comporão uma estória que ressalte a importância do telefone no lar.

O trabalho poderá ser individual ou de equipe devendo, neste último caso, apenas uma pessoa ser a responsável. O trabalho deverá ser entregue com pseudônimo e à parte, em envelope lacrado, o nome e o pseudônimo, bem como o estabelecimento que frequenta.

Segundo fonte da empresa, esta idéia, que partiu de um trabalho conjunto, se deu em virtude de que as estórias em quadrinhos exercitam mais a mente visualizando as situações com mais rapidez e interessam também mais facilmente. A promoção em si poderá assegurar um envolvimento muito grande, pois o seu sentido intelectual e material já atrairá muitas pessoas. Indica também que os quadrinhos poderão ser coloridos ou não, realizados com qualquer tipo de material, e os que estiverem prontos a concorrer poderão entregar seus trabalhos na Central da Cotesc, se for de Florianópolis, ou então na Central Telefônica de sua localidade, numa folha de cartolina, até 30 de junho, impreterivelmente.

Os prêmios a serem oferecidos são: para universitários – Cr$ 3.000,00 para o primeiro colocado e Cr$ 1.500,00 para o segundo; para secundários – Cr$ 1.500,00 para o primeiro e Cr$ 500,00 para o segundo colocado. Os trabalhos serão julgados por uma comissão da Cotesc e a publicação dos resultados será no dia 14 de junho na mesma empresa, durante seu coquetel de aniversário. Os trabalhos classificados em 1o. e 2o. lugares poderão ser utilizados pela Cotesc em suas programações, e os demais, se também aproveitados, farão jus a um prêmio de Cr$ 500,00.

Levantamento vê necessidades do setor saúde em S. Catarina

Em convênio com a Sudesul, a colaboração da Organização Panamericana da Saúde e com o assessoramento técnico da Faculdade de Saúde Pública da Universidade de São Paulo, a Secretaria da Saúde vai elaborar um diagnóstico do Setor Saúde do Estado.

Trata-se de um levantamento global de todas as entidades de saúde, públicas e privadas, como hospitais, consultórios, ambulatórios nas suas instalações físicas; e de todo o pessoal existente neste setor, a sua qualificação e normas de atendimento, a fim de que, tendo-se uma verificação de tudo que existe voltado à saúde em Santa Catarina, se possa planejar com maior segurança as ações futuras neste setor.

Este diagnóstico institucional do setor saúde, já iniciado no dia 28, quando houve a primeira reunião, que contou com a presença do prof. Aldo Tinoco da Faculdade de Saúde Pública de São Paulo, tem um prazo de 14 meses para sua conclusão. Até lá atravessará 3 fases: o estudo inicial dos formulários que é feito pela Faculdade de São Paulo; a aprovação ou melhora, se for o caso, dos questionários pela Sudesul e Org. Panamericana; o treinamento do pessoal pela Secretaria da Saúde e no final dos trabalhos dar-se-á a tabulação e análise conjunta de todos os órgãos participantes no diagnóstico.

É também, segundo palavras do Secretário da Saúde, Prisco Paraíso, um complemento do diagnóstico institucional hospitalar da Região Oeste, feito sob convênio em 1972 e que agora em Porto Alegre está em sua fase final de análise e avaliação.

Espera-se saber com este levantamento total, a quantidade de profissionais de nível superior e de nível auxiliar que opera neste setor, qual a sua capacitação real, as condições que oferecem todos os ambulatórios, hospitais e consultórios particulares e o seu equipamento. Assim, poder-se-á montar um levantamento municipal, sabendo portanto do existente em cada município e consequentemente de suas necessidades e correlacionar com a população. Depois monta-se este esquema em nível de micro-região e finalmente ter-se-á o resultado final do Estado, que permitirá um planejamento correto, definindo então a Política Estadual de Saúde, baseados nestas informações estatísticas e nas condições financeiras existentes.

O Plano Estadual de Saúde, diz o Secretário, será uma programação que deve ser cumprida por todas as instituições de Saúde do Estado, todos os organismos existentes no setor, que farão um trabalho integrado e conjunto, e que detetando as deficiências e problemas existentes em cada município possibilitarão traçar-se a política de saúde a ser ali desenvolvida.

O orçamento para a execução do diagnóstico é da ordem de Cr$ 200.000,00, cabendo à Sudesul uma parte de Cr$ 110.000,00 e o restante deve ser a contra-partida do Estado. Inclusive o Projeto Catarinense de Desenvolvimento já traçou esta Política de Saúde, embora não baseada em dados estatísticos pois ainda eram inexistentes, tanto que agora se instituiu uma nova sistemática na coleta de dados estatísticos que já permitiram uma série de programações de saúde.

Cita igualmente o Dr. Prisco Paraíso, que além da dificuldade de coleta de dados, o que se verifica na execução da política de saúde, é a capacitação de pessoal e de coordenação pois há uma falta de integração das diversas instituições que atendem a este setor, criando assim outro obstáculo que vai, inclusive, refletir-se na falta de recursos pois estes são mal aplicados.

Sendo este o primeiro diagnóstico global e institucional do setor saúde em Santa Catarina e em consonância com o Plano Nacional de Saúde, todo o seu levantamento terá que refletir a realidade atual de Santa Catarina e permitir que a Secretaria defina a sua Política Estadual de Saúde.

Secretário da Fazenda mantém em demorado encontro com deputados

A rotina das atividades de ontem na Assembléia Legislativa - houve apenas uma sessão plenária rápida foi quebrada com a visita à Casa do Secretário Sérgio Uchoa de Rezende, que almoçou com um grupo de deputados no próprio restaurante do Palácio Barriga-Verde e manteve minutos após demorado encontro com o Presidente Zany Gonzaga e outros parlamentares. A presença do Secretário da Fazenda na Assembléia despertou curiosidade nos bastidores parlamentares, uma vez que não é comum em dia normal de atividades um Secretário de Estado se deslocar até o Legislativo e ali permanecer em conversa informal com os deputados.

O Sr. Sérgio Uchoa, entretanto, não quis fazer comentários em torno dos objetivos de sua visita. Depois do almoço em companhia de uma dezena de deputados, abordado pela imprensa limitou-se a elogiar as virtudes culinárias do prato que lhe foi servido: "A comida aqui é boa. A peixe estava ótimo e o preço relativamente barato", comentou. Descendo do restaurante, foi até o gabinete da Presidência, lá aguardando alguns minutos até que o Deputado Zany Gonzaga interrompesse a sessão plenária, iniciada momentos atrás, para recebê-lo. A maioria dos deputados esteve no Gabinete da Presidência participando de um diálogo com o Secretário. Segundo se soube depois, tratou-se apenas da tramitação de matéria ligada à Pasta da Fazenda, entre conversas sobre assuntos gerais.

Acredita-se no entanto que um dos assuntos tenha sido o problema dos subsídios dos deputados estaduais, que está preocupando no momento a área parlamentar, a exemplo do que ocorre em Brasília em relação aos parlamentares federais. Com os atuais subsídios, fixados na legislatura passada, um deputado recebe líquido em folha cerca de Cr$ 3.500,00, feitas as deduções normais e algumas específicas, como a de contribuição ao Ipalesc. Os deputados que possuem outra fonte de renda se socorem dos orçamentos particulares em quantia muitas vezes maior, para atender aos seus encargos políticos. Mas a maioria, limitada aos rigores do orçamento doméstico de parlamentar sente dificuldades para equilibrar as finanças em face de tais encargos. Alguns deputados que possuem escritório de advocacia ou empresas particulares em cidades situadas no litoral mais próximo sujeitam-se inclusive ao vai-e-vem diário entre as sedes daquelas atividades e a Capital, para manter seus rendimentos de origem.

Como no Congresso Nacional vem sendo procurada uma fórmula para complementar os vencimentos dos deputados federais, considerados também insuficientes, os deputados estaduais nos últimos dias têm insistido na necessidade de igual providência em nível estadual. Na reunião das Assembléias Legislativas, realizada em Natal, o assunto foi ventilado, e chegou-se à conclusão de que o critério devesse ser mais ou menos geral, mantida a proporção com o que vier a ser estabelecido para os deputados federais. Há dúvidas quanto à forma legal de encaminhamento do assunto, mas é certo que os deputados não escondem sua indignação pelos irrisórios vencimentos que percebem. Um parlamentar da Oposição chegou a apresentar na Assembléia Legislativa projeto de lei estabelecendo que nenhum servidor público estadual poderá receber a título de vencimentos quantia superior ao que percebe um deputado estadual, entendendo que assim talvez fosse mais fácil convencer da necessidade de serem elevados os subsídios parlamentares.

Projeto Rondon realiza trabalho junto aos núcleos habitacionais

A Cohab/SC firmou convênio ontem à tarde com a Coordenação Estadual do Projeto Rondon estabelecendo as bases para a realização da Operação XII do PR junto aos conjuntos habitacionais de Itajaí, Joinville e São Bento do Sul, em programação a ser realizada de 15 a 31 de julho.

Segundo o convênio, o grupo que atuar em Itajaí será formado por quatro estudantes de engenharia e quatro de educação; o de Joinville por um de medicina, um de odontologia, cinco de educação e um de engenharia; o de São Bento do Sul por um de medicina, um de odontologia, e três de educação.

O presidente da Cohab, Dante Limongi, informou que em Itajaí, no Conjunto Costa Cavalcanti, a equipe atuará no setor de urbanização, implantando o sub-projeto de arborização, tendo como participantes da Prefeitura Municipal, o Instituto Brasileiro de Desenvolvimento Florestal, a Cohab e a própria comunidade. Também será iniciada a execução de praças e jardins.

Em São Bento do Sul, a equipe realizará um trabalho de educação sanitária e implantará sub-projeto na área de recreação.

Em Joinville serão executados trabalhos junto ao mini-pronto socorro ali instalado pela Prefeitura, atuando também junto ao conselho de moradores e grupos comunitários, procurando dinamizar as promoções da comunidade.

CONVITE PARA MISSA

ANTONIO TAULOIS DE MESQUITA

Os familiares do saudoso ANTÔNIO TAULOIS DE MESQUITA, convidam aos parentes e pessoas amigas para a Missa em sufrágio de sua bondosa alma a realizar-se dia 7 (quinta-feira) às 19,00 horas na Capela do Colégio Catarinense.

Antecipadamente agradece a todos que comparecerem a mais este ato de fé cristã.

BANCO CENTRAL DO BRASIL

COMUNICADO

O BANCO CENTRAL DO BRASIL torna público que, a partir do dia 4.6.73, a GERÊNCIA DO MEIO CIRCULANTE, localizada no RIO DE JANEIRO (GB) à avenida Rio Branco, 30, disporá de Central Telefônica PABX, de no. 223-5981.

BRASÍLIA, 01 DE JUNHO DE 1973
DEPARTAMENTO ADMINISTRATIVO
JOÃO ELIAS NAZARÉ CARDOSO
– CHEFE –

EDITAL

BANCO CENTRAL DO BRASIL
GERÊNCIA DA DÍVIDA PÚBLICA

Para os fins previstos no art. 60 da Lei no. 4.069, de 11.6.1962, torna-se público que devem ser apresentadas para imediato resgate as Obrigações do Tesouro Nacional – Tipo Reajustável e Letras do Tesouro Nacional, vencidas no mês de maio do corrente ano.

Rio de Janeiro, 1o. de junho de 1973
Carlos Brandão
Gerente

COTESC
companhia catarinense de telecomunicações
EMPRESA DO GRUPO TELEBRÁS

AVISO IMPORTANTE

Levamos ao conhecimento de todos os promitentes usuários que adquiriram o direito ao uso de telefone através do Plano Diretor, portadores de carnês de pagamento, o seguinte:

Nos primeiros dias de junho, o Centro de processamento de Dados, que controla os pagamentos de carnês, deverá emitir a listagem dos contratos que estejam com as mensalidades atrasadas.

Como as vendas foram encerradas no dia 10/05/73, os promitentes-usuários que tiverem seus contratos relacionados, estarão automaticamente em conflito com as cláusulas contratuais, sujeitos a deixarem de participar do Plano Diretor de Telecominicações.

Solicitamos, pois, a atualização imediata das mensalidades atrasadas que, até 30 de junho poderão ser pagas sem qualquer juro moratório, mas que, à partir dessa data será cobrado a razão de 1% ao mês de atraso.

Atenciosamente
COTESC

Acervo: Biblioteca Pública SC - Hemeroteca Digital Catarinense

O ESTADO

Diretor: José Matusalém Comelli — *Editor-Chefe: Marcílio Medeiros Filho*

Cartas

ÔNIBUS

É horrível depender de ônibus quando se é estudante. Levanta-se já não muito cedo, chega-se ao ponto da Trindadense, aí ao lado do TAC por volta da 7h15mim. As aulas começam às 7h30mim e em quinze minutos dá bem tempo para ir até à Cidade Universitária. Mas isto é impossível. Chegando-se ao ponto à hora referida, tem-se que esperar (no mínimo) vinte, trinta minutos, quando não mais.

Até aí, vá lá. Não é só, porém (afinal, o destino de um passageiro de coletivo é sofrer). A "chaleira" (Tem-se muita sorte quando se pega um carro que se possa realmente chamar de ônibus) sai atrasadíssima e, ainda por cima, vai recolhendo em tudo quanto é parada tudo o que vier pela frente. E o "monstro" vira lata de sardinha, com gente quase à garupa do motorista, todos cheirando sovaco de todos (os que conseguem assento não cheiram só sovaco, não...). O condutor: "um passo à frente, por favor!" (para a frente, onde? No pára-brisa?) Mais três ou quatro paradas e já agora o condutor: "um passinho atrás, por gentileza!" (como?). Isso quando é um cobrador (mais que condutores eles são cobradores) educado. Porque há aqueles que, irritados – eles é que têm o direito de se irritar? –, deblateram estupidamente contra os usuários.

Finalmente consegue-se chegar à Universidade (difícil o caminho, em todos os sentidos), mas a primeira aula já se foi. Ouso perguntar, como bom pagador de impostos e respeitador das leis, onde anda o DETRAN, que diabo faz ele? Disseram-me que, enfim, o órgão está se mexendo. Disseram-me. Porque eu não vi nada. Os ônibus continuam super-lotados, arrebentados, incômodos como carroças e barulhentos-poluidores como usinas siderúrgicas. O DETRAN está trabalhando, disseram-me... Atenciosamente – Tales de A. Milão.

Um detalhe que intriga: por que os guardas de trânsito de Florianópolis andam armados? Será que o revólver impõe mais respeito e transmite uma segurança que eles (os guardas) não possuem? Em outras Capitais brasileiras a gente nota que a política é mostrar o policial um homem comum, instrumento da segurança. Aqui, nas ruas centrais, a gente depara com cenas totalmente diferentes. A gente vê alguns policiais fardados percorrendo filas de automóveis, aplicando multas indiscriminadamente por excessos nos 30 minutos, sem que exista um mecanismo de aferição. À cintura do tal policial pende um revólver, que por si só já constrange o motorista, quando é abordado por qualquer motivo. Onde é que o Detran quer chegar? O respeito e a autoridade são inatos, não precisam ser impostos. (Célio Silva – Curitiba).

COOPERATIVISMO

A propaganda lançada através da televisão sobre o valor do cooperativismo como fator de desenvolvimento econômico e integração social, é a das mais aplaudíveis que apareceram até agora. Primeiro porque retrata perfeitamente o papel que desempenha uma cooperativa num meio rural, onde todos os esforços são unidos em torno de um só objetivo: progresso de todos. Em Santa Catarina, podemos considerar o cooperativismo como um dos responsáveis pelo desenvolvimento rural tanto do Oeste como do Vale do Itajaí. Desejo, através de O ESTADO, congratular-me com o idealizador da valiosa propaganda. Romilda Pereira Grande – Itajaí.

Liga de Defesa Nacional

Foi, em dias do mês passado, nesta Capital, instalado o Diretório da Liga de Defesa Nacional, instituição cujas origens vêm de 7 de setembro de 1916, data de sua fundação pelo poeta Olavo Bilac. Revivendo em os nossos dias, mercê dos estímulos que lhe dá o Presidente Médici, a Liga de Defesa Nacional se apresenta agora, em Santa Catarina, sob a presidência do Governador do Estado, contando com o espírito cívico dos Catarinenses e particularmente com o apoio da juventude.

A atuação que já tem tido no Brasil lhe valeu o reconhecimento como organização de utilidade pública, além de condecorações que lhe exalçam o significado patriótico, tais como a Medalha de Honra ao Mérito Militar e a da Ordem do Mérito Naval. Vota-se ao serviço de congregar, em torno de seus princípios básicos, os sentimentos de todos os Brasileiros, "independente de credos religiosos ou filosóficos". E no pensamento do Coronel Francisco Janone Neto, Presidente da Comissão Executiva em Santa Catarina, a Liga de Defesa se propõe a fomentar a unidade do País, mantendo em todo o território nacional a idéia de coesão e integridade do Brasil. Vale, pois, trabalhar por difundir, tão amplamente quanto possível, as virtudes do civismo e do zelo pela inviolabilidade do patrimônio moral e material da Pátria, robustecendo os liames da nacionalidade, inclusive o ensino da língua nacional.

É claro que não se trata de criar, no País, um novo movimento de extremado nacionalismo, em detrimento da humana compreensão da solidariedade que não pode deixar de existir entre os povos, em geral. Mas é lícito desejar que não se afrouxem os laços da solidariedade interna, garantia que são da tradicional e inalienável unidade política, social e espiritual do Brasil.

Aliás, o patriotismo de que nos está oferecendo exemplo o próprio Presidente da República é o da preservação de nossas grandes potencialidades de riqueza e desenvolvimento, que a capacidade de nossa gente está procurando dinamizar para maior afirmação de nossa independência econômica. Forma de ativo patriotismo, o trabalho em prol do crescimento nacional, que não atraiçoa os sentimentos de amor à terra natal – antes o salienta – é o mode de expressão patriótica que afirma a maturidade de nossa gente para as próprias afirmações de sua vocação à sobrevivência à prosperidade e à liberdade.

Nesses objetivos está implícito o sadio espírito patriótico que a Liga de Defesa Nacional, acentuando as responsabilidades de cada cidadão para com a coletividade pátria, está reacendendo na consciência dos Brasileiros, dispondo-os ao esforço unido em direção às metas de mais glorioso futuro para a Nação.

O patriotismo que consolida as conquistas do passado e que promove aquisições para o porvir do País e para a felicidade de sua gente é o que se preconiza agora, em solo brasileiro, para a função construtiva do desenvolvimento integral do Brasil. Esse o patriotismo criador, que o poeta exaltou em versos sugestivos, destinados a repercutir emocionalmente nos brios da nacionalidade, despertando-os para a ação positiva, pela qual outros países se fizeram potências e se situaram inabalavelmente entre as grandes nacionalidades do mundo moderno.

Certo, é esse o conceito que a Liga de Defesa Nacional, atenta aos imperativos do crescimento social e econômico do País, esposa, acerca do amor à Pátria, o que não somente distingue o sacrifício abnegado para a perpetuidade histórica do País, mas o dinamiza através do serviço consciencioso e espontâneo de cada Brasileiro, que participe da obra de expansão e fortalecimento da presença do Brasil no concerto dos povos que sabem querer a sua sobrevivência, como Nação sempre fiel às tradições de sua formação espiritual.

O Fundesc e 1972

O que tem sido a influência do Fundo de Desenvolvimento do Estado de Santa Catarina, desde a sua feliz implantação, é visível na expansão industrial, principalmente. Revitalizando empresas castigadas por circunstâncias financeiras adversas, estimulando a execução de iniciativas empresariais em todas as regiões catarinenses, promovendo novas e valiosas organizações produtoras, o FUNDESC, criteriosamente aplicado com as finalidades de sua instituição, tem sido fator relevante no curso do crescimento econômico e social de Santa Catarina, cujos índices são os mais auspiciosos e expressivos da boa orientação, nessa forma de assistência financeira, que visa ao fortalecimento de nossas frentes econômicas.

Durante o ano de 1972, o Fundo de Desenvolvimento beneficiou as zonas fisiográficas industrializadas ou agropecuárias do litoral de Florianópolis, da bacia do Itajaí, do litoral de São Francisco do Sul, da Laguna, do Rio do Peixe, dos Campos de Lages, do Oeste, do Alto Rio Negro e de Canoinhas, com total de investimentos da ordem de 25 milhões e 105 mil cruzeiros.

Acrescente-se a isso a importância correspondente aos incentivos fiscais, cujos investimentos somaram 102 milhões e 840 mil cruzeiros, e ter-se-á uma síntese do que tem sido o sistema financeiro do Estado ao encontro da economia privada, no rumo do desenvolvimento catarinense.

Aliás, não apenas o FUNDESC, mas os seus recursos acrescidos da participação financeira empresarial e dos agentes de financiamento acorreram assim a fomentar a expansão das atividades produtoras, especialmente dos setores industriais do Estado. Os dados que estamos expondo aqui são extraídos, com a devida permissão, do minucioso Relatório do movimento do BESC, referente ao ano de 1972 e que expõe, com muita clareza, o flagrante do crescimento econômico do Estado, especificando a participação, nem só do Fundo de Desenvolvimento, mas também a do Grupo Financeiro BESC, da Caixa Econômica do Estado e do Banco Regional de Desenvolvimento do Extremo Sul, num amplo sistema de amparo e estímulo à iniciativa empresarial em Santa Catarina.

A ação do FUNDESC está, portanto, profundamente vinculada ao programa do Governo Colombo Salles, com o prevê a Ação Catarinense de Desenvolvimento, agora em plena execução no sentido de suas grandes metas. O apoio que o empresariado tem obtido, em todas as regiões do Estado, permite assim a constante do crescimento, que se processa, em ritmo significativo do esforço conjugado de empresa e Governo.

A objetividade do critério com que os projetos de financiamento têm sido apreciados pelo Secretário da Fazenda, Professor Sérgio Uchoa de Rezende, e pelo FUNDESC, é garantia de êxito para o funcionamento dessa modalidade de estímulo direto às classes de produção, assegurando aos industriais e ao empresariado em geral bases das compensações econômicas dos empreendimentos.

Tal como se apresenta hoje o panorama dos benefícios proporcionados pelo FUNDESC, não seria mais possível duvidar do acerto desse sistema de participação administrativa oficial no esforço privado em favor do progresso geral do nosso Estado. Integrando o atual sistema financeiro de Santa Catarina, o Fundo de Desenvolvimento do Estado, coletando os recursos do ICM, proporciona a segurança de projetos industriais, financiando realizações e concitando assim ao otimismo os homens de empresas e de iniciativas, ao encontro dos quais vai o amparo financeiro, em forma de incentivos propulsores e de garantia de concretização.

Como vimos, diversas regiões catarinenses estão sendo beneficiadas no seu impulso progressista, graças a essa solicitude creditícia que remove os principais embaraços opostos à operosidade dos nossos homens empreendedores.

Gustavo Neves

Trivial Variado

Marcílio Medeiros, filho

Debate restrito a um círculo fechado

Apesar de já contarem com um razoável curso nos meios políticos do Estado, as especulações sobre a sucessão estadual ainda permanecem confinadas ao círculo fechado onde se desenvolvem, cuja composição se restringe a políticos de expressão dentro dos Partidos e aos deputados à Assembléia Legislativa. Ali, a questão tem sido regularmente abordada, mas sempre revestida pela cautela de não deixá-la tornar-se pública e de se precipitar, em decorrência, um debate aberto considerado por enquanto tão indesejável quanto inoportuno. Enquanto permanecer restrito ao círculo fechado no qual se encontra, o debate fica sob controle, sem as inconveniências de ser levado a áreas tendentes a dar-lhe uma dimensão a esta hora descabida.

A preocupação de manter em nível discreto as especulações sobre a questão sucessória estadual pertence muito mais à Arena que ao MDB. Enquanto do lado situacionista não se vislumbra nenhum comportamento capaz de avançar o sinal, na Oposição o problema acaba de ser tratado sem qualquer cerimônia pelo Deputado Jaison Barreto, pregando uma coalizão de forças entre parlamentares da Arena e do MDB para derrotar o candidato oficial nas eleições indiretas de 1974.

Ao se pronunciar desta maneira, o parlamentar nada mais fez que formular uma hipótese. É sabido que o MDB pouco se importa com o próximo pleito sucessório em Santa Catarina e que sua grande meta para o ano político de 1974 são as eleições para o Congresso e para a Assembléia Legislativa. O Sr. Jaison Barreto conhece perfeitamente as circunstâncias em que se dá a indicação do candidato arenista ao pleito governamental. Sabe que a sólida maioria da Arena na Assembléia não romperia com o Sistema para permitir a eleição de um candidato que não fosse o indicado ao Partido pelo Presidente da República e que os deputados, por sua vez, não se deixariam seduzir por qualquer proposta, por mais tentadora que fosse, que os levasse a cometer a infidelidade partidária no pleito sucessório e, com isto, ter de arcar com todas as desagradáveis consequências da sua rebeldia. O Deputado Jaison Barreto, na realidade, procurou deixar na sua rápida passagem de segunda-feira por Florianópolis a semente inofensiva de uma intriga política cujas ramificações poderiam aspirar como objetivo máximo a esquina das ruas Felipe Schmidt com Trajano e, pelo insólito da sua natureza, ganhar os espaços dos jornais. Na área política que costuma especular sobre a sucessão as declarações do parlamentar não mereceram mais que um distraído comentário durante todo o dia de ontem. Entre eles o de que talvez esteja o Sr. Jaison Barreto procurando levar a questão sucessória catarinense exatamente ao debate que não convém à Arena. Os próprios meios situacionistas, no entanto, entendem que qualquer especulação sobre o tema não os conduzirá a resultado prático algum, já que não têm qualquer dúvida de que a questão sucessória nos Estados será encaminhada pelo Presidente da República que assumirá seu mandato a 15 de março do próximo ano, a partir de quando outros deverão estar figurando no quadro político no qual se insere a Arena. O quadro de 1974, de resto, tende a tomar a feição de quem o vai comandar e tudo quanto se fizer antes disso em torno da sucessão estadual poderá ficar irremediavelmente prejudicado a daqui a pouco menos de dez meses.

SECRETÁRIOS

As gestões que se efetivarão no próximo fim de semana pela área política situacionista, à margem da convenção partidária que elegerá o futuro vice-presidente da Arena, deverão conduzir à escolha de pelo menos um Secretário de Estado, para prover uma das Secretarias que se encontram vagas. O Governador Colombo Salles pretende ouvir os políticos sobre as nomeações.

ESPORTE

O Governador Colombo Salles está pensando seriamente em criar um órgão na administração estadual destinado a cuidar exclusivamente das coisas do esporte. O único problema é a falta de recursos financeiros, mas isto poderá ser solucionado, quem sabe para o ano que vem.

A propósito, na última audiência que manteve com o Presidente Médici o Governador solicitou-lhe um auxílio para promover uma maior difusão do esporte em Santa Catarina. O Presidente, atenta e interessadamente, tomou nota do pedido e prometeu verificar a possibilidade do atendimento.

TURISMO

Estão sendo consideradas como simplesmente excelentes as perspectivas para o desenvolvimento turístico do Sul do Estado. Há um interesse fora do comum de empresários gaúchos, além, evidentemente, dos catarinenses da área, em fazer vultosos investimentos no turismo da Região Sul.

Ainda sobre turismo, vale dizer que todos os dez estagiários que o Deatur encaminhou à Universidade de Santa Maria, para fazer um curso de nível universitário de aperfeiçoamento, estão sendo devidamente requisitados e todos já colocados em empresas privadas e no serviço público do Estado e dos municípios. Dentro em breve deverá seguir mais uma turma, pois os dez primeiros não chegaram para os pedidos.

O MAIS QUERIDO

O Sr. Fernando Viegas, um dos mais febris torcedores do Figueirense, aprontou uma brincadeira para seus amigos avaianos. No concurso do clube mais querido, promovido em Santa Catarina por O ESTADO e a revista **Placar**, vem colocando em cupons dando o voto para o Figueira os nomes de festejados torcedores do Avaí, tais como Fúlvio Vieira e Roberto (Biguaçu) Silva. Até o próprio presidente Avaiano, Fernando Bastos, andou dando um voto para o Figueirense nos cupons do Sr. Fernando Viegas. A brincadeira foi descoberta ontem à noitinha, no "Meu Cantinho", com candentes promessas de troco.

BIBLIOTECA

Já está definitivamente decidido sobre o novo local para funcionamento da Biblioteca Pública do Estado. Será mesmo no casarão de propriedade do Sr. Jorge Daux, situado na esquina das ruas Visconde de Ouro Preto e dos Ilhéus, que já pertenceu ao Presidente Nereu Ramos e onde por muito tempo funcionaram as instalações do Serviço Nacional de Malária. A casa foi cedida pelo Sr. Jorge Daux à Biblioteca mediante um aluguel módico, quase irrisório. O prédio, aliás, já se encontra sofrendo pequenos reparos para receber sua ilustrada inquilina.

Expediente

Empresa Editora O ESTADO Ltda. Administração, Redação e Oficinas: rua Felipe Schmidt, 116 – Florianópolis – Caixa Postal 139 – Telefones: 3022 (Administração) e 4139 (Redação) – Endereço Telegráfico ESTADO – SUCURSAIS: Blumenau*: rua 15 de novembro, 504 – 3o. andar – conjunto, 303;* Caçador*: Avenida Rio Branco, 465;* Criciúma*: Avenida Getúlio Vargas, 312;* Joinville*: rua 15 de novembro, 799.* REPRESENTANTES*:* Rio de Janeiro*: Representações A.S.Lara Ltda. – Avenida Almirante Barroso, 63 – conjunto 1910;* São Paulo*: Representações A.S.Lara Ltda. – Avenida São João, 1333 – 4o. andar – conjunto 44;* Curitiba*: C.A. Marques – Praça Osório, 45 – 9o. andar – conjunto 907 – Edifício Ana Cristina;* Porto Alegre*: Propal – Propaganda Representações Ltda. – rua Coronel Vicente, 456. Preços: número avulso Cr$ 0,50; assinatura anual Cr$ 100,00.*

O ESTADO não aceita para publicação colaborações em forma de artigos assinados que não forem solicitados, não se responsabilizando pelos originais enviados à Redação.

De injustiças e outros cotidianos

Vá lá que, como quer o poeta, a humanidade seja o tapete que Deus, desde toda a eternidade, esteja tecendo, usando como fios a nós, criaturas suas, tanto as racionais quanto as inumeravelmente mais frequentes irracionais, de quantos pés existam.

Vá lá, ainda, que, por isso mesmo, ninguém, a não ser Deus, tenha idéia nem do tamanho nem do desenho desse tapete.

Mas se um julgamentozinho parcial nos fosse permitido, assim na base da crítica construtiva, será que Ele não conseguia uma matéria prima melhorzinha, ou uns fios com cores mais autênticas e menos desbotadas?

Porque é indiscutível que a humanidade é, realmente, de lascar! Sua capacidade de embolar linhas – para se ficar na figura do tapete – é inacreditável. Não há fio que não se enrede no caminho dos outros, fazendo o possível e o impossível para enroscar e atrapalhar a tarefa da laçada e de outros fios que, por sua vez, estão empenhados na mesma árdua tarefa de abagunçarem o trabalho da primeira. Se depois disto tudo sair um tapete, é preciso dar a mão à palmatória e admitir que Deus é, realmente, ímpar.

O prazer – ah, o grande prazer – é denegrir. Uma viagem de recreio, por exemplo, só é válida se voltarmos falando mal do lugar visitado. "Viena? Uma porcaria! Cerveja ruim, gente grosseira, o Danúbio, preto de lixo, e ainda por cima, aquela língua horrível! Bom mesmo é a birita de Biguaçu! Biguaçu, enquanto estivermos em terras austríacas, toma foros de pedaço de paraíso. Mas mal se volta e a lenga-lenga recomeça, às avessas. "Lugarzinho triste, este! Não tem nada, poças d'água nas ruas, cineminha ruim, não há teatros nem concertos. Lembra-se de Viena? Aquilo sim, é que é cidade!"

E vai a humanidade, assim, tapete afora, contente apenas com o que não desfruta mais.

Mas o teatro fica completo quando se trata de criticar os seres humanos, nossos co-acompanhantes neste vale de lágrimas e de pouco pão. Nos outros, não há virtude que não seja zombada, gozada e escarnecida. Alguém é honesto? Então, é burro. É humilde? Só pode ser simplório e paspalhão. Tem vistas amplas, propõe inovações, descortinha horizontes? Imediatamente surgem os infalíveis descobridores de vantagens escondidas. É leal, compenetrado, levando a sério suas tarefas e deveres? Ninguém dá colher de chá; ignoram-se os cansaços, as longas horas de serviço, o desvelo funcional, a idade; nada disto entra em consideração; o negócio é arrazar. Se possível, com gozações, que são sempre mais eficientes junto à ralé, eterna fominha de circo.

De tal maneira anda a coisa que virtude – qualquer virtude – fica, na prática, decaída a vício. O dinheiro, este pseudo-deus tido por onipotente, passa a ser a medida de tudo. Num sistema aristocrático a pergunta, ao se falar de um estranho, era: "de quem vem?" Na democracia, a pergunta é outra: "com quanto vem?" Seja tramóia, loteca, esperteza, desregrada safadeza, não importa a origem do quanto; o quanto é que importa. É ele que dá cartas de nobreza, atestados de inteligência e de honestidade, virando chave ideal para qualquer porta.

E, então, é um deus nos acuda. Para ter essa chave, não há escamoteação, ligeireza ou robalheira grossa que impeça a consciência. Nem mesmo a honra e o bom nome alheios escapam, se disso advier algum lucrinho. Os alemães têm uma expressão que caracteriza, como luva, esta mentalidade: "progredir por cima de cadáveres".

E assim caminham os fios do tapete humano, sem saberem muito bem para aonde, mas esforçando-se atrozmente para que oo resto não vá.

Às vezes, parece que o eterno tecelão, cansado de tanta confusão burra, entrega a obra à matéria prima, como que a dizer: "cansei, vocês se virem!" Aí, o abagunçamento é completo: guerras, revoluções, levantes e matanças generalizadas, naturalmente, com o vocabulário mais edificante.

Nesta parte do vocabulário, então, conseguimos o sucesso maior, se ele for medido pela confusão. Imaginemos uma casa, onde o vocábulo "prato" se aplicasse a qualquer coisa e veja-se o desatino da mãe de família, ao pedir "me dê aí um prato!" e cada um dos seus familiares lhe trouxesse os objetos mais disparatados. A pobre endoidava!

Mas as nações, aparentemente, mais importantes que as casas de família nem se mancam. É assim que os Estados Unidos, o Reino-Unido, a Grécia, a Espanha, a União Soviética e a China, sem dar a menor pelota para as diferenças fundamentais, se apelidam todas de democracia, isto para não se falar nos respectivos quintais.

Vocês já imaginaram se o Bom Deus dissesse a um anjo qualquer: "me dá um pulo à terra e me traga uma democracia, para eu ver como é." Este anjo, ao retornar, no mínimo, perderia o emprego.

Diante desse tapete tão desgraçadamente mal tecido, não se pode, para ser honesto, fazer senão uma oração em forma de jaculatória: "Manda, Senhor, uma bomba atômica bem grande, mas não avise a nenhum Noé, desta vez!"

Júlio de Queiroz

Acervo: Biblioteca Pública SC - Hemeroteca Digital Catarinense

Falando sobre o dia mundial das comunicações, o senador Franco Montoro frisou que a comunicação deve estar a serviço da verdade, do bem e da beleza, que sintetizam os valores espirituais

Franco Montoro: «a comunicação deve estar a serviço da verdade»

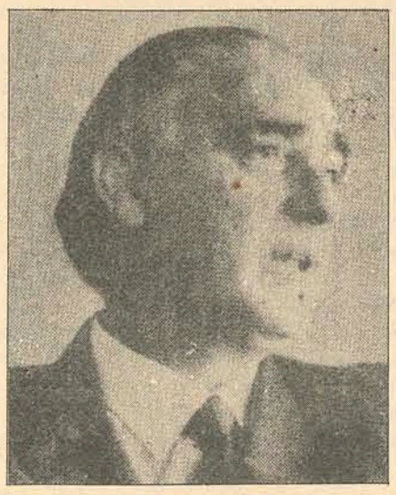

Franco Montoro

Aludindo ao dia mundial das comunicações sociais, o senador Franco Montoro –MDB– afirmou ontem em Brasília que "a comunicação deve estar a serviço da verdade, do bem e da beleza, que sintetizam todos os valores humanos".

– Numa sociedade culta e civilizada, a comunicação, como toda obra de cultura, supõe a liberdade de seus agentes, dentro de um clima de responsabilidade definido pela lei – acrescentou, frisando que "por esses valores somos todos responsáveis: comunicadores, governantes e governados".

"Esse o sentido profundo da mensagem com que o Papa Paulo VI anunciou a todas as nações o dia mundial das comunicações sociais", disse Montoro, requerendo a transcrição nos anais da Casa. Observou que o tema adotado para este ano, "Os meios de comunicação social a serviço da afirmação e da promoção dos valores espirituais e humanos", tem inteira oportunidade, pois ' há hoje uma tendência no sentido de se baixar o nível cultural e ético dos programas e das comunicações em geral, sob o pretexto de que essa é a forma de atender à solicitação do grande público, tanto no campo da publicação impressa como no rádio e na televisão, que são capazes de arrastar grandes massas".

CRÍTICAS

Em decorrência de apartes de Osiris Teixeira e José Lindoso, da Arena, o senador Montoro criticou portaria baixada pelo Ministro das Comunicações com "nítida tendência estatizante" e sem "apoio em lei e flagrantemente contrária a princípios estabelecidos na Constituição". Salientou que uma portaria não pode sobrepor-se à lei, como está se dando atualmente. Há necessidade de "uma explicação cabal por parte do Governo", que esclareça de fato o assunto. Insistiu em que através de atos como a portaria 333, estão sendo criadas "restrições acima dos limites da própria Constituição".

Osiris Teixeira, falando depois, asseverou que a portaria veio apenas ampliar indefinidamente as possibilidades da iniciativa privada no tocante ao rádio e à televisão, sendo totalmente improcedentes as suspeitas e críticas do senador paulista. Guido Mondin concordou com as observações feitas por Franco Montoro, alusivas à mensagem do Papa, notando, porém, que o que se observa no Brasil é bem o oposto, muito distante do "clima de responsabilidade". Citou como exemplo o cinema nacional, que não tem "preocupação de ordem cultural ou moral", e cujos filmes são de "sentido pornográfico da pior espécie".

Faraco discorda do MDB

Rebatendo críticas da oposição ao crescimento do Produto Interno Bruto, o vice-líder do Governo na Câmara, deputado Daniel Faraco, disse ontem em Brasília que, ao contrário do que afirma o MDB, "somente com elevadas taxas de incremento do produto será possível melhorar os níveis de renda". Observou também o parlamentar que a conciliação da disciplina necessária para manter o ritmo acelerado do processo produtivo com as medidas que promovem melhor distribuição dos benefícios do progresso econômico, "é tarefa comparável, em dimensões e dificuldades a superar, à que tanto êxito a revolução realizou até agora no campo da produção, não podendo ser realizada de um dia para outro".

Depois de acentuar que as considerações feitas pela oposição sobre o assunto se fundam no desconhecimento das circunstâncias em que o problema é ou deve ser colocado, o vice-líder da Arena salientou que a distribuição de renda faz parte do problema do desenvolvimento e participa de todas as suas facetas, por vezes "desesperantes e contraditórias". Adiantou ainda que, nessa perspectiva, ' vamos encontrar o homem com suas aspirações e necessidades, mas defrontamos também as circunstâncias com suas limitações e seus condicionamentos". Na distribuição de renda, segundo Daniel Faraco, como em todo o processo no qual atuam seres humanos, entram em ação o egoísmo e a cobiça, gerando injustiças. E concluiu: "uma coisa é tomar em consideração a existência dessa injustiça e coisa muito diferente é ver em tudo o fruto do egoísmo e da cobiça. Se temos um produto de 50 bilhões de dólares e uma população de 100 milhões de habitantes, a nossa renda per capita de 500 dólares não é baixa devido à injustiça, mas devido à aritmética".

Debates acalorados têm até luta corporal em plenário

Os deputados Silo Costa e Manoel Costa, ambos da Arena, chegaram às vias de fato ontem no plenário da Assembléia Legislativa de Minas, atracando-se durante dois minutos, sendo apartados por outros parlamentares presentes.

Logo após o incidente, o deputado Manoel Costa, de 65 anos de idade e um dos mais antigos deputados mineiros, com mais de 20 anos de mandato, foi internado no "Pronto-Cor", clínica especializada em tratamento cardíaco, com ameaça de enfarte.

ORIGEM

A luta teve início quando Silo Costa firmou da tribuna não acreditar que o deputado Manoel Costa, vice-líder do Governo, tivesse levado ao conhecimento do Governador Rondon Pacheco, na manhã de ontem, como afirmara, o problema da destruição da Serra do Curral, por parte de empresas mineradoras.

– Duvido que o Governador tenha se sensibilizado em relação ao problema da violação da região da Serra do Curral, tombada pelo patrimônio histórico – disse Silo Costa.

A LUTA

Manoel Costa, que se encontrava na mesa diretora dos trabalhos, conversando com o presidente, deputado Rafael Nunes Coelho, ao ouvir essas palavras levantou-se, retrucando com veemência; "não admito que me chamem de mentiroso. Vossa Excelência sabe bem que se deve pelo menos respeitar a palavra de um parlamentar".

Iniciou-se então uma discussão acalorada entre ambos, até que houve tentativa de agressão mútua e eles chegaram a se atracar, tendo inclusive caído o relógio do deputado Silo Costa. Mas houve pronta intervenção de outros parlamentares, que procuraram acalmar os ânimos. O presidente suspendeu a sessão, que só foi reiniciada 20 minutos depois.

Cargueiro que colidiu com "Docelago" fora de perigo

O cargueiro "Cidade de São Luiz", que começou a fazer água depois de colidir, na última segunda-feira, ao largo da costa gaúcha, com o graneleiro "Docelago", graças ao esforço da sua tripulação conseguiu controlar ontem a crítica situação que o ameaçava de naufrágio, iniciando hoje, rebocado pela corveta "Baiana", seu deslocamento para a Guanabara.

O "Docelago", pertencente à "Docenave", subsidiária da Companhia Vale do Rio Doce, liberado pelas autoridades da Marinha, tomou ontem o mesmo destino, navegando por seus próprios meios, pois a colisão com o cargueiro lhe causou avarias de pouca monta. As causas da colisão entre os dois barcos, ocorrida na madrugada de segunda-feira a 30 quilômetros ao sul de Tramandaí, serão apuradas por inquérito a cargo da Capitania dos Portos de Rio Grande. A iniciativa, segundo a explicação dada pelo informante, se deve a questões de comodidade e economia, porquanto os dois barcos envolvidos no acidente se dirigirão ao Porto da Guanabara. Logo após a colisão, o "Docelago" enviou um pedido de socorro, captado pela rádio costeira de Santos e retransmitido para a Capitania dos Portos do Rio Grande do Sul, na Cidade de Rio Grande.

Procurador apresenta em SP denúncia contra 39 do PCB

O procurador de Justiça Militar José Roberto Sampaio Araújo, da primeira Auditoria de Guerra, em São Paulo, denunciou ontem 39 indiciados pela Delegacia de Ordem Social do DOPS paulista, como integrantes do Partido Comunista do Brasil.

O representante do Ministério Público ressaltou que o PC do B, dissidência do Partido Comunista Brasileiro, pretendia realizar uma guerra popular no campo e desenvolver um trabalho de massas nas cidades, com a formação, a médio prazo, de um governo popular que representaria as mais amplas camadas da população, mobilizadas através de propaganda escrita, de reuniões em "aparelhos" e atuação junto às massas estudantil e operária.

A denúncia se fundamenta no artigo 14 da lei de segurança nacional, que prevê penas de seis meses a cinco anos de reclusão. Segundo os autos do inquérito policial, o Comando Nacional da Organização dividiu São Paulo em sete comandos regionais para a Capital, municipais de Santo André, São Bernardo, São Caetano e Diadema. – ABCD, e principais regiões interioranas. Esse comando seria constituído por Elza de Lima Monnerat, Ângelo Arroyo, Carlos Nicolau Danielle, João Amazonas, Lincoln Cordeiro Oest, Maurício Grabois, Pedro Pomar, Dineas Fernandes de Aguiar e Luiz Vergatti.

Eleitores faltosos receberão anisita

Um apelo para anistia aos eleitores faltosos foi feito ontem em São Paulo, ao presidente nacional da Arena, senador Filinto Müller, pelo presidente da Arena paulista, Deputado Jacob Pedro Carollo, que embarcou para Brasília. Segundo esclarece o deputado Carollo a anistia – solicitada inclusive por dirigentes do partido no interior – é importante porque muitos eleitores que faltaram nas últimas eleições, deixarão de comparecer nas próximas, temendo multas e outras penalidades. Informou também que somente nas eleições de novembro do ano passado, o índice de abstenção foi de 20 por cento. O deputado Carollo estudará ainda com o Senador Filinto Müller a criação em São Paulo do curso de liderança política e outros assuntos de interesse da Arena paulista.

ATENÇÃO

SENHORES proprietários de terrenos que desejarem construir a sua casa. Venham conversar conosco.

FINANCIAMOS A SUA CASA E V.Sa. PODERÁ RECEBÊ-LA DENTRO DE 120 DIAS, prontinha para ocupá-la. Dispomos de elementos altamente especializados para oferecer-lhes sujestões artísticos e modelos de casas a que mais se adatar a configuração do seu terreno. Tudo sem compromisso para V.Sa.

As construções não poderão ser inferiores a Cr$ 40.000,00.

TRATAR: Rua Gal. Liberato Bittencourt, 203 CONSTRUTORA ALFA. – ESTREITO.

prosom

a música em som melhor.

Equipe

KOERICH Inverno 73

Experimente sair de casa com uma roupa fora de moda, amassada, feia. Você vai passar completamente desapercebido. Ou, no máximo, chamar a atenção para tal desleixo. Agora experimente usar um dos modelos da moda Koerich Magazine 73. Sinta os olhares de admiração ao seu redor. Você pode ficar absolutamente tranquilo quanto à sua aparência de homem elegante e bem sucedido.

Porque estará impecavelmente bem vestido, como manda o figurino. E todas as portas se abrirão para você.

Experimente.

Koerich MAGAZINE

KOERICH INVERNO 73 ÚLTIMAS CRIAÇÕES DA MODA.

A ROUPA NÃO FAZ O HOMEM. KOERICH INVERNO 73 TRANSFORMA.

KOERICH INVERNO 73 A ESTAÇÃO MAIS ELEGANTE DE SUA VIDA.

KOERICH INVERNO 73 AGASALHOS QUE PERSONALIZAM.

a.s.propaganda

Acervo: Biblioteca Pública SC - Hemeroteca Digital Catarinense

A decisão dos agricultores em dar preferência ao cultivo de soja fez com que o feijão começasse a faltar no mercado de Santa Catarina e de outros Estados.

Está faltando feijão em Santa Catarina

O mercado consumidor de Santa Catarina também se ressente da falta de feijão, a exemplo do que vem ocorrendo em outros Estados. O que se encontra à venda não é suficiente para abastecer todo o mercado, além de ser feijão carunchado.

O Secretário da Agricultura aponta como causa, o surto que se verificou no plantio da soja, já que as duas culturas ocorrem quase na mesma época e o feijão está sendo pouco plantado, com os agricultores dando preferência à cultura da soja.

Segundo o Sr. Glauco Olinger, os agricultores têm demonstrado preferência pelo plantio de soja, em sacrifício do feijão, por ser um produto mais fácil de ser cultivado. Enquanto que a soja pode ser plantada e colhida a máquina, o feijão é colhido manualmente, exigindo maior emprego de mão de obra, o que encarece o custo de produção.

O Sr. Glauco Olinger informou que a Secretaria da Agricultura está aconselhando os agricultores a plantar mais feijão, uma vez que a tendência natural para a próxima safra é o produto tornar-se melhor negócio que a soja.

– Isto porque – esclareceu – não podemos esperar, dentro das probabilidades, que o clima na Europa e nos Estados Unidos continue adverso para a cultura de soja, como ocorreu este ano. Sendo assim, a probabilidade para o próximo ano é a baixa do preço do produto, pela restauração das lavouras norte-americanas, russas e chinesas. Naturalmente, baixando o preço da soja, feijão tornará a ser um melhor negócio.

GEADAS

O Secretário da Agricultura informou que por enquanto as geadas não estão prejudicando a produção agrícola catarinense. Esclareceu que normalmente nas regiões do Estado onde ocorre o fenômeno as lavouras produzidas nesta época são as de trigo, aveia, centeio, cevada e as frutíferas de clima temperado, que resistem às condições climáticas normais do inverno. "A geada – disse – só causa prejuízos quando fora de tempo, a exemplo do que ocorreu no ano passado, quando veio em novembro".

O Sr. Glauco Olinger informou que entre as melhores safras registradas até agora estão a do milho (1,5 milhão de toneladas); a da soja (220 mil toneladas) e a produção de farinha de mandioca no Sul do Estado, que promete atingir a um milhão e 500 mil sacas. – Entretanto – assinalou o Secretário – as cooperativas do Sul estão se defrontando com o problema da falta de sacos de algodão para a armazenagem da farinha. Conforme exige a Comissão de Financiamento da Produção, para pagar os preços mínimos fixados – Cr$ 23,00 o saco de 50 quilos.

Disse o Sr. Glauco Olinger que o mercado atual está oferecendo apenas Cr$ 16,00 por saca, numa tentativa, frustrada pelo Governo, de explorar o agricultor, diante de uma safra abundante. Esclareceu que o Banco do Brasil vem realizando a operação de compra e os agricultores estão guardando a maioria da produção nos armazéns de suas cooperativas. "A procura de sacarias por parte dos agricultores faz com que os comerciantes de embalagens aumentem os preços, que é de Cr$ 2,00 para Cr$ 3,00 cada saco.

Informou que diante desse fato a Secretaria da Agricultura está mantendo contatos com o Ministério da Agricultura, com o objetivo de conseguir que a Companhia Brasileira de Armazenagem – Cibrazem – adquira diretamente as sacarias nas indústrias de São Paulo, a fim de reduzir os custos para os produtores da farinha de mandioca.

Glauco culpa soja pela falta de feijão no mercado.

Apicultura: técnico de SC tem projeção no exterior

O técnico catarinense Helmuth Wiese, que é especialista e administrador do Projeto de Apicultura há mais de 15 anos, na cidade das abelhas – localizada na Ilha de Santa Catarina –, foi colocado ao lado das mais altas autoridades mundiais no assunto. Conforme o comunicado recebido da Apimondia, Federação Internacional de Associações de Apicultura, que tem sede na França.

Na carta enviada, é ressaltado a notável atividade que o técnico tem empregado no domínio da apicultura, no Brasil e no plano mundial. Assim sendo, o Conselho Executivo da Apimondia decidiu, em sua última sessão de trabalho, indicar seu nome para compor um grupo de trabalho da comissão de Patologia Apícola, durante o período de 72 a 73. O grupo é composto ainda por 4 técnicos, da Rússia, França, Alemanha, Holanda.

Werner fala sobre Fiesc em Joinville

O presidente da Federação das Indústrias, Bernardo Wolfgang Werner, viajou ontem para Joinville, onde a convite do Clube dos Diretores Lojistas manteve contatos com empresários da região. No encontro o Sr. Bernardo Werner fez uma exposição dos planos e ação desenvolvidos pela Fiesc.

O presidente da Fiesc foi a Joinville acompanhado do superintendente regional do Senai, Osvaldo Nunes; do diretor regional do Senai, Célio Goulart, e do diretor do Ciesc, Vitor Moritz.

Paulo Aguiar foi a Brasília debater o preço da energia

Com a finalidade de dar prosseguimento aos estudos iniciados no mês anterior em Tubarão, sobre a redução das tarifas de energia, seguiram para Brasília o Secretário dos Serviços Públicos, Sr. Paulo Aguiar, o presidente da Celesc, Sr. Oswaldo Douat e o Diretor de Operações da empresa, Sr. Carlos Seara.

Na Capital Federal os representantes da concessionária catarinense de eletrificações manterão contato com o Ministro Dias Leite, das Minas e Energia, atendendo convite para uma reunião com o objetivo de estabelecer o equilíbrio tarifário na região Sul do País.

ESTADO DE SANTA CATARINA
SECRETARIA DOS SERVIÇOS PÚBLICOS
COMPANHIA CATARINENSE DE ÁGUAS E SANEAMENTO - CASAN -

EDITAL

1. – A COMPANHIA CATARINENSE DE ÁGUAS E SANEAMENTO – CASAN –, economia mista, estadual, C.G.C. do M.F. no. 82.508.433/001, com sede à Rua Tiradentes no. 17, em Florianópolis, Santa Catarina, torna público que fará realizar no dia 29 de junho de 1973, às 15:00 horas, em sua sede, a TOMADA DE PREÇOS no. 044/73, entre firmas previamente cadastradas, para contratar a execução de obras civis no Sistema de Abastecimento de Água da cidade de SÃO JOÃO BATISTA – S.C.
2. – As obras civis, objeto de licitação, constam das seguintes:
A) – Assentamento Adutora de Água Bruta
B) – Filtros Lentos
C) – Casa de cloração
D) – Reservatório 200m3.
E) – Assentamento da Rede de Distribuição
3. – Os prazos para depósito da caução em garantia da proposta, no valor de Cr$ 14.000,00 (Quatorze mil cruzeiros*** ****), e para o cadastramento ou atualização, terminarão (72) setenta e duas horas antes da data fixada para realização da licitação.
4. – Um Conjunto de especificações, detalhes e demais elementos sobre a licitação, denominado PASTA DE LICITAÇÃO, poderá ser adquirido na sede da CASAN, mediante o reembolso das despesas de reprodução, no valor de Cr$ 100,00 (cem cruzeiros****).

Florianópolis, 05 de junho de 1973
A DIRETORIA

UNIVERSITÁRIOS

Empresa de porte em fase de grande expansão, necessita de elementos para desenvolver atraente atividade, junto o público de elite.
EXIGE: Apresentação excelente
Facilidade de Expressão
Ambição
(Preferência aos candidatos que estudem à noite)
OFERECE: Ótimo ambiente de Trabalho
Ganhos ilimitados
Trabalho dirigido
Ampla assistência
Tratar à Rua Anita Garibaldi no. 35 – Diariamente das 8,00 às 12,00 e das 14,00 às 18,00 horas.

Abel elogia decisão de Ministro

O deputado Abel Ávila dos Santos afirmou em pronunciamento feito na Câmara que a decisão do Ministério das Minas e Energia em unificar as tarifas energéticas nos Estados da região Centro-Sul tem "a grande virtude de colocar Santa Catarina em pé de igualdade com os demais Estados, em termos de custos industriais".

– O próprio Ministro Dias Leite – afirmou – reconheceu o sacrifício do industrial catarinense, que ao pagar o preço mais alto da energia elétrica no País, sofre, além de uma medida injusta e discriminatória, o ônus do custo de sua produção com reflexos nos mercados interno e externo. Nunca é demais dizer – prosseguiu – do quanto é capaz o empresariado catarinense e da sua dedicação a um trabalho consciencioso e honesto para a obtenção de níveis industriais que permitam o aprimoramento da produção manufatureira nacional, procurando ajustar-se às contigências atuais de um comércio exterior e interno que se torna cada dia mais dinâmico e ativo. Daí, o acerto da medida ministerial, corrigindo uma anomalia, sob todos os aspectos discriminatória e injusta.

MIC aconselha moderação a indústrias ligadas à soja

O secretário-geral do Ministério da Indústria e do Comércio, Sr. Luiz Magalhães Botelho, disse ontem que o MIC tem recebido várias consultas sobre a implantação de indústrias de beneficiamento da soja, mas vem recomendando aos empresários moderação e muito critério na preparação dos projetos.

Segundo ele, o Brasil não tem tradição de exportação de soja, devendo, por isso, ter certo cuidado com o novo setor, que surgiu em função do mercado internacional. "O Brasil – prosseguiu – só agora começa a exportar a soja "in natura" e pular para o estágio da exportação beneficiada pode significar a queima de etapas com risco."

RENTABILIDADE AG

3 ANOS = 100,00%
1 ANO = 33,33%
1 MÊS = 2,77%

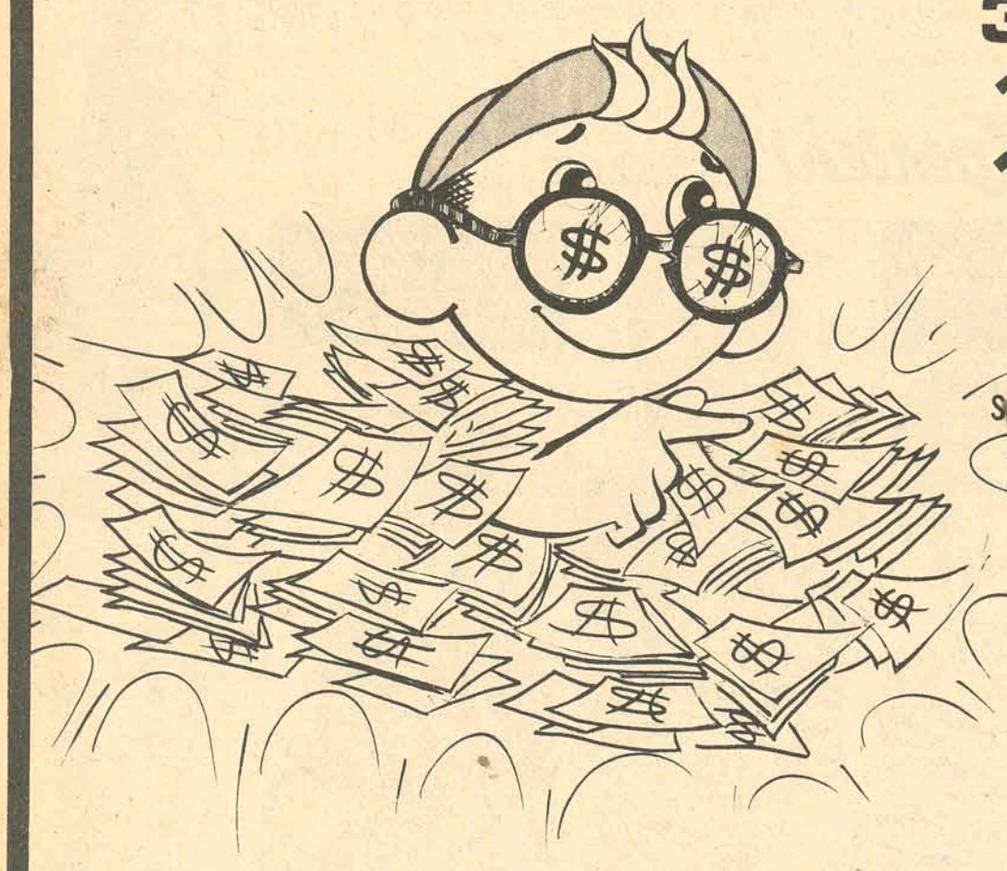

Só existe uma maneira de você investir, sem estar sujeito a altas e baixas e às eternas flutuações do mercado:
– É investindo em imóveis a preço fixo em Florianópolis
E a única emprêsa que lhe dá a garantia contratual desta rentabilidade é a A. GONZAGA.

Dpto. Mercado - 104

A. GONZAGA S.A.
ENGENHARIA E INCORPORAÇÕES IMOBILIÁRIAS
CRCI 74 – CREA 2493 – 10a. Região – Sede própria – R. Arcipreste Paiva, 11 - Fpolis
A MELHOR CONSTRUÇÃO

Sindicato rural muda diretoria

O Sindicato dos Trabalhadores Rurais de Florianópolis deu posse na última semana à sua nova diretoria, eleita para o triênio 73/76, depois que teve no início do ano o reconhecimento do Ministério do Trabalho. O STR da Capital vinha sendo dirigido provisoriamente pelo Sr. Gentil de Jesus.

A diretoria agora empossada está assim constituída: Presidente – Arlindo Álvaro Barbosa; Secretário – Gentil de Jesus; Tesoureiro – Eduardo Basílio da Cunha; Suplentes – Valentim Vitor da Silveira e Pedro Manoel Martins; Conselho Fiscal – Gustavo Manoel Firmino, Pedro Serafim da Costa e José Bernardino Vieira; Suplentes – Marino Manoel da Silva, João de Deus Bastos e Francisco Pedro da Cunha; Delegados junto à Federação – Arlindo Álvaro Barbosa e Gentil de Jesus; Suplente – Pedro Serafim da Costa.

Acervo: Biblioteca Pública SC - Hemeroteca Digital Catarinense

Síntese

LAGES

A cidade de Lages foi incluída no calendário da Embratur, com duas datas festivas. A primeira é de Corpus Cristi, comemorada em 21 de junho, quando as principais ruas da cidade são enfeitadas, com as ruas entapetadas, para a procissão de Nosso Senhor Morto. A outra festividade incluída no calendário da Embratur é o Rodeio Criolo, que é realizado de dois em dois anos pelo Centro de Tradição Gaúcha Porteira Serrana. O Rodeio Criolo é realizado sempre no período de 19 a 21 de janeiro. O último realizado foi em 1972, quando centenas de turistas prestigiaram o espetáculo.

RIO DO SUL

O Coronel Francisco Janone Neto, Chefe da 16a. Circunscrição do Serviço Militar de Florianópolis, que ontem esteve em Itajaí onde presidiu a solenidade de entrega dos certificados de dispensa de incorporação militar a 41 jovens, está sendo aguardado esta semana em Rio do Sul. O Sr. Janone Neto deverá inspecionar a Junta do Serviço Militar de Rio do Sul e manter contatos com autoridades do município. De outra parte, as sinaleiras existentes no centro da cidade de Rio do Sul deverão ser removidas ainda esta semana, pois, segundo Detran, não estão sendo mais úteis ao comportamento do trânsito. No lugar das antigas sinaleiras, o Detran designou guardas, a fim de solucionar os problemas de engarrafamento provocados pelos semáforos.

CAÇADOR

O professor Sílvio Coelho dos Santos, da Universidade Federal de Santa Catarina, iniciou ontem em Caçador um curso sobre "Metodologia da Pesquisa em Ciências Sociais". O curso será estendido até a próxima quarta-feira.

ITAJAÍ

Durante o encontro com o Coronel Francisco Janone Neto, Chefe da 16a. Circunscrição do Serviço Militar de Florianópolis, o Prefeito Frederico Olíndio de Souza pediu apoio da autoridade militar no sentido de que o Exército atenda a reivindicação do município, instalando uma unidade militar em Itajaí. O Coronel Francisco Janone Neto disse que enviará um relatório à 5a. Região Militar sobre a possibilidade e necessidade de se instalar uma unidade do Exército em Itajaí.

LAGUNA

A Secretaria dos Serviços Sociais e Companhia de Habitação do Estado de Santa Catarina têm convênio firmado para o atendimento ao plano de desenvolvimento comunitário dos núcleos residenciais construídos pela Cohab-/SC. Os serviços vão ser realizados nos núcleos de Laguna, São Bento do Sul, Mafra, Brusque, Xanxerê, Chapecó, São José, Palhoça, Tijucas, Itajaí, Joinville, Criciúma e Tubarão.

ITAJAÍ

A Câmara Municipal de Itajaí aprovou o projeto de origem do Poder Executivo que autoriza a abertura de um crédito especial de Cr$ 179 mil para o pagamento à Planepar referente ao projeto de estudos sobre a nova rede de abastecimento de água de Itajaí. A Câmara aprovou também outro projeto, doando uma área de terras equivalente a 10 mil metros quadrados à Companhia Brasileira de Refrigerantes, que deverá instalar ainda este ano uma fábrica de Crush. O terreno está localizado à rua Brusque.

A grande atração da festa na Matriz de São Paulo Apóstolo é uma cópia autêncica do Sudário de Turim: um lençol de linho que envolveu a Cristo antes de ser sepultado. As explicações sobre a relíquia são prestadas aos fiéis pelo Frei Anastácio Hachmann.

Blumenau vê na Matriz a mortalha de Jesus Cristo

Blumenau (Sucursal) – Uma cópia do Sudário de Turim encontra-se no altar da Igreja Matriz de São Paulo Apóstolo, de Blumenau, desde sexta-feira última, como atração principal da Festa de Pentecóstias. Diante do manto sagrado vem sendo celebradas todas as noites novenas, durante as quais são feitas pregações sobre o que representou a morte de Cristo para a humanidade.

O Sudário de Turim é um grande lençol retangular de linho puro, de 4,36 metros de comprimento por 1,10 metros de largura, formado por fios entrançados em diagonal, tipo sarja, que hoje é identificado, cientificamente, como a mortalha que envolveu Jesus Cristo no túmulo.

Primitivamente, as suas dimensões eram um pouco superiores às atuais, tendo-lhe sido cortados alguns pedaços num dos extremos (segundo se presume em Bisâncio) para serem distribuídos como relíquias, do que conserva vestígios. O tecido foi estudado na sua textura, na sua antiguidade, e provou-se que se fabricaram idênticos, nas eras apostólicas, na Síria. Vergínio Timossi, um dos técnicos consultados, declarou que "as imagens da mortalha resultavam de uma impregnação facilitada pela propriedade característica que tem o linho de ser um explendido absorvente". Não se acha nele nenhum vestígio de pintura, nenhum indício de intervenção artificial. A única dúvida é se o lençol poderia ter resistido 2000 anos. Mas Vergínio Timossi explica: "o linho conserva-se admiravelmente, e existem em perfeito estado tecidos ainda mais antigos".

REVELAÇÃO DO SUDÁRIO

Com a autorização do Rei da Itália – em 1898 – Secondo Pia tirou uma fotografia à mortalha. Ao revelar a foto, vê surgir do fundo escuro do negativo uma figura impressionante, vê modelar-se nitidamente um corpo, desenhar-se expressivo e magestoso um rosto. Em 1931 o Sudário foi novamente fotografado, com todas as possibilidades e aperfeiçoamento que a técnica fotográfica permitia, por Giuseppe Enrie, que tirou várias provas, quer em inteiro, quer de regiões ou zonas interessantes para investigações. Foram, sobretudo, estas provas que serviram de base aos mais convicentes estudos.

CARACTERÍSTICAS DO SUDÁRIO

O professor Antônio Augusto Vellasco Martins, que em 1940 lançou em Lisboa um livro sobre o Sudário de Turim, revela as seguintes características da mortalha: "Na fronte, a picada dos espinhos da coroa provocou pequenas hemorragias que se traduzem por gotas de sangue (o qual em todos os decalques do Sudário têm uma cor carminada que no negativo fotográfico aparece em branco). Um dos espinhos fez sangrar mais e o sangue escorreu num pequeno regato sinuoso até, esbarrar sobre o supercílio esquerdo. O terço superior do nariz, assim como a parte superior da face direita e a inferior da esquerda estão inchados, atestando as pancadas recebidas pelos soldados romanos. No canto interior do olho direito e no interior e exterior do esquerdo, pequenas máculas alongadas indicam provavelmente a existência de lágrimas. A barba bipartida, conforme neste ponto com a tradição (a denominada barba à Cristo) e o bigode estão em desalinho. O rosto, duma expressão de nobreza, está calmo. Lateralmente os cabelos, arranjados em duas madeiras coladas às faces (o que permite supor que panos ampararam no sepulcro a cabeça de um e do outro lado, sobre a mesa funerária) estão também ensanguentados pelo sangue que nele escorreu da coroa de espinhos. O pescoço (que devia estar meio tapado pela **mentonnière** usual dos judeus, espécie de faixa enrolada que descia do alto da cabeça para atar o queixo, e cruzando as duas pontas sob o manto subia de novo a fechar em nó ou laço em cima) não se vê no Sudário, devido, provavelmente, a esta interposição do tecido, e ao seu afastamento. No alto do peito, que o espasmo da agonia dilatou, os peitorais, atléticos, encontram-se feridos de pequenos rasgões ensanguentados, devidos às esferas do flagrum. Abaixo do mamilo direito, a lança, ao penetrar, rasgou uma ferida de uns 4,5 centímetros por 1,5 centímetros, oblíqua no sentido da inclinação das costelas, da qual o sangue irrompeu, desenhando sobre o tórax uma mancha espessa, daqui e acolá interrompida por outro fluxo. A imagem dos dois braços falta, devido aos estragos do incêndio de Chambery; as mãos cruzam-se (a esquerda tampando o pulso da direita) na altura do púbis, conservando os dedos estendidos e os polegares ocultos sob as palmas. Este aspecto, o que há de mais anormal num cadáver, encontra a sua justificação no fato dos supliciados à cruz terem os dedos obrigatoriamente estendidos no **patibulum**; e porque o cravo, conforme as experiências do dr. Pierre Barbet demonstram, atravessou pelo buraco de Destot ladeado pelos ossos do corpo semi-lunar, piramidal, unciforme e grande osso, trilhando na passagem um nervo sensitivo- motor – o nervo mediano – o que provoca imediatamente a contração do polegar. O sangue resultante da ferida no pulso (colocação lógica do cravo para dar uma máxima solidez à suspensão, pois que espetado mais acima, entre os metacarpos, as mãos se rasgariam em breve com o peso do corpo) caiu primeiro na direção da vertical. As duas pernas estão dobradas, a impressão da esquerda mais pronunciada, por estar próxima da mortalha, visto o pé esquerdo ter sido colocado sobre o direito. Este encurvamento das pernas (seria mais natural num morto estarem estendidas) explica-se porque a rigidez cadavérica manteve a posição em que tinha estado na cruz. Aproximadamente dos tornozelos para baixo, cessa a impressão dos membros; mas no sítio que devia corresponder ao lugar do pé esquerdo, existe uma mancha sanguínea, fato que resulta da mortalha".

POR ONDE ANDOU O SUDÁRIO

Segundo os historiadores, o Sudário de Turim é precisamente o mesmo que em 1355 Geoffroy I de Charny entregou à Colegial por ele fundada em Lirey, perto de Troyes. Em 1418 o Sudário é confiado aos cuidados de Margarida de Charny, casada com Humbert de La Roche e neta de Geoffroy I, pelos sacerdotes da Colegial de Lirey, receosos por causa da guerra dos Cem Anos. E viaja então com a sua possuidora a Santo Hippolyto, a Chimay, até que é cedido a Ana de Lusignan, esposa do duque Luiz I de Sabóia e vai para Chambery, onde em 1532 um incêndio na capela ducal por pouco não a destrói, chegando as chamas a atacar o cofre de prata, onde, dobrada, se guardava o Sudário. Em 1579 é levado para Turim, onde encontra-se até hoje.

Tubarão recebe hoje mais de mil lojistas na 7a Convenção

Tubarão (Sucursal) – A VII Convenção Estadual do Comércio Lojista instala-se hoje em Tubarão com a participação de cerca de mil representantes do comércio de Santa Catarina e convidados especiais de outros Estados. O encontro terá a duração de três dias e terá lugar no auditório do Edifício João XXIII. A solenidade de instalação da convenção está programada para às 20 horas, quando será composta a Mesa Diretora e, em seguida, um coquetel será oferecido aos convencionais. Amanhã, o encontro reinicia com a realização de uma palestra sobre "O Futuro das Vendas", à cargo do Sr. Jorge Franke Geyer, à tarde, o Sr. Octávio Alves Velho prosseguirá os trabalhos com uma palestra sobre "O que será a Convenção Nacional e sua importância para o futuro do Comércio". A terceira palestra será ministrada pelo Sr. Octávio A. Velho às 15 horas, abordando como tema "Relações Públicas para o Comércio". "Propaganda de Varejo" é o assunto da conferência seguinte à cargo do Sr. Jorge Franke Geyer. O programa social da VII Convenção Estadual do Comércio Lojista assinala para o período da manhã um passeio turístico para as senhoras dos convencionais e à tarde chá e desfile de modas no Clube 7 de Julho. Às 20 horas haverá churrascada da amizade nas instalações da Indústria e Comércio de Cerâmica S/A Incocesa. Entre os conferencistas convidados destacam-se o presidente da Confederação Nacional dos Clubes de Diretores Lojistas, Sr. Jorge Franke Geyer; Diretor do Centro de Desenvolvimento do Lojista – Cedel –, Sr. Francisco de Paula Cidade; membro do Conselho de Desenvolvimento do Comércio do Ministério da Indústria e Comércio, Sr. Octávio Alves Velho; representante do Centro de Desenvolvimento do Lojista – Cedel – professor Caio Mário Ottoni; Sr. Antônio Paulo Carvalho Pierrotti, do Centro de Desenvolvimento do Lojista.

Os participantes do conclave começaram a chegar ontem a Tubarão. Os hotéis, segundo os organizadores da convenção, deverão ficar todos lotados, principalmente os localizados no centro da cidade. Os CDLs de Santa Catarina que estarão sendo representados durante estes três dias em Tubarão, pertencem aos municípios de Araranguá, Blumenau, Brusque, Caçador, Chapecó, Concórdia, Criciúma, Curitibanos, Florianópolis, Itajaí, Jaraguá do Sul, Joaçaba-Herval D'Oeste, Joinville, Lages, Rio do Sul, Seára, São Bento do Sul, São Joaquim, Timbó, Videira e Xanxerê.

ACIT TEM NOVO PRESIDENTE

Durante a reunião da Associação Comercial e Industrial de Tubarão, realizada na última segunda-feira, foi eleito o novo presidente da entidade, Sr. José May. Sua posse está prevista para o próximo dia 25 deste mês.

"Cidade de Blumenau" não circula mais no ano de seu cinquentenário

Blumenau (Sucursal) – Exatamente no ano em que passou a ser impresso em "off-set" e se transformou de diário em semanário, o Jornal "Cidade de Blumenau" acaba de anunciar mais uma vez o fim de suas atividades, o que deixará passar em brancas nuvens seu cinquentenário de fundação. Considerado o mais tradicional órgão da Imprensa blumenauense e o mais antigo jornal do Vale do Itajaí, a "Cidade de Blumenau" sofreu no ano passado um dimensionamento e conheceu uma nova roupagem com impressão em "off-set". Há cerca de dois meses, transformou-se de diário para semanário, oferecendo aos leitores uma capa a cores, assemelhando-se a uma revista.

O ABRE E FECHA

A 21 de setembro de 1924, aparecia o primeiro número de um novo periódico blumenauense em língua portuguesa, de pequeno formato, que teria vida duradoura, apesar de conhecer fases prósperas e outras mais difíceis que o levavam a desaparecer por meses ou anos. Sua fundação deve-se a José Ferreira da Silva e Octaviano Ramos, poeta que utilizou a primeira página do semanário para divulgar seus sonetos. No segundo ano de existência, por iniciativa do vigário de Blumenau, Daniel Hostin, que criou uma sociedade por ações, o jornal aumentou o seu formato (de 27 x 36 cm para 38 x 65). Em agosto de 1930, sua propriedade era transferida a um consórcio encabeçado pelo político Conrado Balsini. Os filhos de Balsini, Achilles e Afonso, compuseram a parte editorial, mais tarde auxiliados por Tito Carvalho e Hermínio Menezes Filho. Como bi-semanário, em 1933, teve como redator responsável Jayme de Arruda Ramos. A primeiro de novembro de 1938, "Cidade de Blumenau" ensaia a publicação diária, voltando, depois de dois meses, à condição de bi-semanário, com edições às quartas e sábados. Nova tentativa de impor-se como diário é realizada em 1943 e mantém-se até 1954, vindo a sair, então, 3 vezes por semana. Em dezembro de 1962, cessou a sua publicação. Seus 38 anos de presença no Vale do Itajaí acabariam por fazê-lo voltar. Em 11 de julho de 1967, timidamente, como página do jornal "A Notícia", de Joinville. Em meados do ano seguinte, embora impresso em Joinville, passou a circular, diariamente, em Blumenau. A partir do ano passado, passando às mãos de um grupo de empresários locais, "A Cidade" veio a conhecer a impressão – embora insipiente – em "off-set". Há dois meses atrás, como semanário, teve sua circulação suspensa por decisão dos proprietários que viam na exploração de outros serviços gráficos uma rentabilidade econômica bem mais acentuada.

REDATOR–CHEFE EXPLICA

Olhando a redação sem vida, Carlos de Freitas, o editor-responsável, sente "um enorme vazio". "Afinal, em meus longos anos de carreira, pela primeira vez, um jornal fecha em minhas mãos". Para o redator-chefe de "A Cidade", o órgão estava estabilizado na praça, vendendo e recebendo anúncios.

Era um jornal simpático, com orientação de jornal de grande cidade. Selecionamos redatores, repórteres que desenvolveram seu trabalho dentro de um espírito altamente profissional. Trabalhavam por amor à notícia, ao furo, à verdade.

Freitas explica de modo característico o fechamento do seu jornal: "Formamos um time, uma seleção que vinha ganhando dos outros. De repente, o técnico (um Zagalo da imprensa) resolveu mudar o esquema do jogo, liquidando-o". Para ele, "A Cidade" constituiu-se num jornal que Blumenau reclamava e aceitou e que, infelizmente, a empresa editora não pode continuar, pois preferiu aproveitar seu parque gráfico para a produção industrial, onde cre obter maior lucro. "Não acredito em seu retorno em curto tempo. Não voltará para comemorar o seu cinquentenário em setembro. Só ocorrerá isto se outro grupo topar a parada"...

O INÍCIO DE TUDO

Poeta premiado e sonhador, Carlos de Freitas, não hesitou quando recebeu o convite, em dezembro de 1972, para redigir "A Cidade de Blumenau" que, em novas mãos, experimentaria uma nova fase. O primeiro paulista a aportar aqui foi o desenhista e layout-man, Raimundo Puig. Quando o planejador gráfico retornou a São Paulo levava o convite para um redator que trouxesse algo novo: nova linguagem e outra experiência. Carlos foi o apontado.

24 ANOS DE CARREIRA

Com passagem, durante 24 anos, por quase todos os jornais paulistas e sucursais de jornais cariocas em São Paulo, Freitas relaciona, com facilidade, seus trabalhos: "Crítica de São Paulo", "Associados", "Folhas", "O Cruzeiro", "Correio da Manhã". Neste passado, além da vantagem que teve de conhecer quase todo o Brasil (esteve em Santa Catarina para cobrir o "Massacre de Chapecó" e levar o furo para a "Folha de São Paulo") relembra, com orgulho, as entrevistas que manteve com Getúlio, William Faulkner, Dutra e Ionesco, entre outros. Com 50 anos de idade, considera-se ainda um repórter em plena função, e trás como seu carro-chefe a campanha que encabeçou no "Correio da Manhã" contra os desmandos do D.E.R. em São Paulo – conhecida como "A Dança dos Milhões" – no governo Jânio Quadros.

SANTA CATARINA PROMETE

Embora considere São Paulo seu chão, Carlos de Freitas vai ficar em Blumenau. "Algo surgirá, Blumenau é uma cidade com bom campo jornalístico. Pode comportar muito bem mais 1 ou 2 jornais: "O pouco de provincianismo que Blumenau ainda tem (aqui os interesses particulares ferem-se com muita facilidade), coisa que mantém há 100 anos, vai perder em 5. O desenvolvimento vai ser violento". Para ele, uma Blumenau tecnicista está por surgir. E já comporta um bom diário, um bom semanário e revistas"...

ESCOLA PARA JORNALISTAS

"Santa Catarina tem dois grandes jornais diários, em bases modernas, bom noticiário, boas reportagens, melhores do que alguns jornais do Rio e São Paulo. Todos os demais lutam, numa fase de transição da imprensa-tipografia para o "off-set", com todos os problemas que a tipografia oferece: tiragem pequena e falta de profissionais". O que apavora Freitas é que o Estado ainda não possua Faculdade de Comunicação. No seu entender, mereceria e comportaria muito bem duas: uma na Capital, outra em Blumenau. "Ninguém se preocupe que a seleção será natural, os formados não irão dominar as redações. De cada 30 que estagiam nos jornais paulistas ficam 4 que compõem umas equipes fabulosas com a turma velha. As Faculdades dariam o credenciamento aqui em Santa Catarina, deixariam plenamente habilitados em sua profissão muita gente boa, jornalistas corajosos, destes que não têm medo de fazer inimigos. Os que têm, devem pendurar as chuteiras. Sem faculdades, acontece o que estamos vendo: uma equipe de jornalistas com vocação, talento, e por fatos como o fechamento de "A Cidade", desempregados, com futuro incerto".

Senac faz Centro em Blumenau

A Federação do Comércio do Estado de Santa Catarina dará início na segunda quinzena de agosto vindouro à construção de um prédio com 1.745 metros quadrados em Blumenau, onde funcionarão as instalações do Centro de Forma ção Profissional do Senac. Neste sentido, o presidente do Conselho Regional do Senac, Sr. Haroldo Soares Glavam, autorizou a abertura de inscrições para registro das empresas especializadas que queiram se habilitar para a execução da obra em prazo não superior a um ano. Cumprida a primeira etapa, cujo prazo expira a 25 do corrente, o Sr. José Marçal da Silva, presidente da Comissão de Construção do Centro de Formação Profissional de Blumenau, convidará as firmas habilitadas a apresentarem suas propostas.

3M DO BRASIL LTDA.

Está selecionando pessoas jovens para exercerem o cargo de vendedor para o Estado de Santa Catarina.

Os candidatos deverão ter disposição para viajar e serem possuidores de comprovada capacidade.

Proporciona
Ótimo Salário.
Semana de cinco dias.
Assistência no trabalho.
Boas oportunidades de promoção.
Curso de Habilidades de vendas e conhecimentos dos produtos.
Outras vantagens.

Exige
Curso secundário completo.
Idade de 21 a 32 anos.
Experiência comercial com prática em vendas.
Referências.
Boa redação e aparência pessoal.
Residência: Florianópolis ou Joinville.

Cartas para Caixa Postal 2231 – Curitiba – PR, juntando 1 foto 3x4.

MINISTÉRIO DO INTERIOR

DEPARTAMENTO NACIONAL DE OBRAS DE SANEAMENTO

COMUNICADO Nº 01/73

(RENOVAÇÃO DE INSCRIÇÃO)

O Presidente da Comissão de Concorrência de Serviços e Obras (CCSO), do Departamento Nacional de Obras e Saneamento (DNOS), comunica às firmas inscritas no Registro Cadastral deste Departamento, portadoras de Certificado de Inscrição válido até junho de 1973, que o período destinado a RENOVAÇÃO de Inscrição terminará em 30 de junho do corrente ano.

As empresas interessadas em RENOVAR a Inscrição, deverão tomar conhecimento das exigências contidas na CIRCULAR No. 01/73–CCSO, a fim de poderem apresentar devidamente a documentação necessária a reclassificação nos novos Grupos de categoria (A, B, C, D e E), onde serão considerados o capital social integralizado e a nota de qualificação obtida pela firma requerente.

A mencionada CIRCULAR No. 01/73–CCSO foi divulgada à todas Entidades de Classe das firmas inscritas no DNOS, podendo, também, ser encontrada na CCSO, situada no 7o. andar da Sede do DNOS, à Av. Presidente Vargas no. 62, Estado da Guanabara, e na sede do 14o. Distrito Federal de Obras de Saneamento (14o. DFOS), localizada na rua Bulcão Viana no. 130, cidade Florianópolis, Estado Santa Catarina.

ALFREDO EDUARDO ROBINSON ALDRIDGE CARMO
(Presidente da Comissão de Concorrência de Serviços e Obras)

Jatão: diariamente para Porto Alegre, Curitiba e São Paulo.

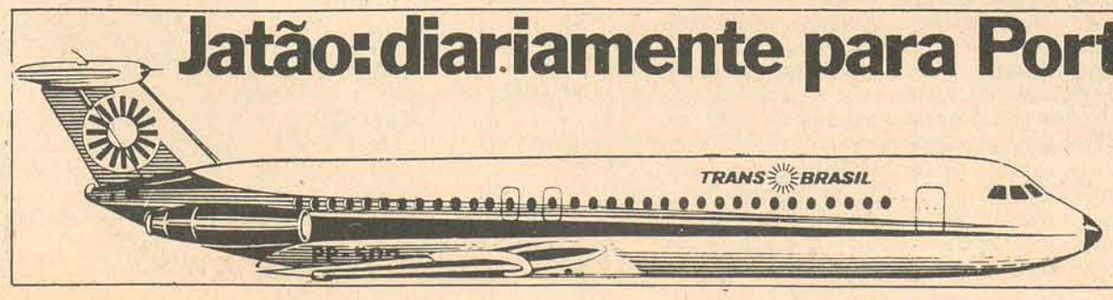

Às 14:30 hs para Curitiba, São Paulo, Rio, Norte e Nordeste.
Às 15:10 hs para Porto Alegre. Aos domingos, às 15:20 hs para São Paulo.

TRANS BRASIL

Florianopolis

Acervo: Biblioteca Pública SC - Hemeroteca Digital Catarinense

De repente, como se procedesse novamente o milagre da reprodução, as águas do litoral ficaram povoadas de ágeis cardumes de sardinhas; tantas que as empresas de pesca necessitaram de mais braços para a captura dos cardumes fosforecentes à linha d'água.

Cardumes de sardinha detectados à linha d'água dão super - safra

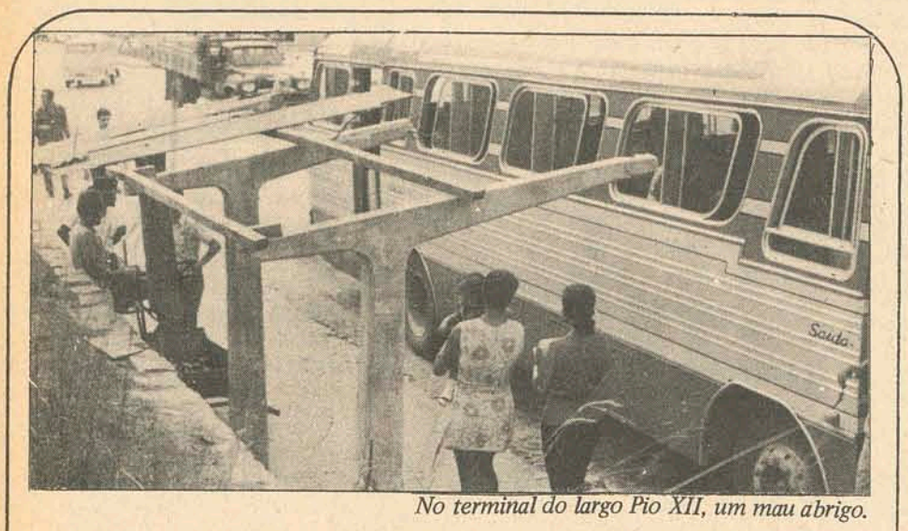

No terminal do largo Pio XII, um mau abrigo.

Prefeitura diz que já cansou de reparar abrigos destruídos

Chuva e vento, são o que menos desejam os passageiros das linhas de transporte coletivo urbano em Florianópolis. Os abrigos de ônibus, instalados há alguns anos na cidade, estão praticamente sem cobertura. As folhas de zinco dos mais antigos, já despregadas, podem ser arrancadas e voar contra a cabeça de qualquer passageiro que se abriga. Mas não só os passageiros estão sujeitos à acidentes desta natureza, mas qualquer transeunte, que ouse passar por perto, num dia de vento sul.

Em frente ao Educandário 25 de Novembro (ex-Abrigo de Menores) e no ponto final do Canto, existem dois exemplos da situação precária em que se encontra a maioria dos abrigos para passageiros, em terminais de ônibus da cidade: abandonados e sem conservação, eles não protegem e nem oferecem as mínimas condições de segurança.

Entretanto, a Secretaria de Obras da Prefeitura, órgão encarregado da construção e conservação dos abrigos, alega que o estado precário dos mesmos, é por culta do próprio povo, que em sucessivos atos de vandalismo, destrói o que a Secretaria constrói, ou, pelo menos, procura construir. O Secretário Manuel Philippi, esclareceu que a Prefeitura já está cansada de construir abrigos em alguns terminais de ônibus, e no dia seguinte, os encontrar parcialmente destruídos.

– Na realidade, a Prefeitura não se descuida de dar melhores condições aos usuários dos coletivos urbanos da Capital. Nós construímos os abrigos e logo os encontramos destruídos. Vamos e restauramos a obra e assim, sucessivamente, várias vezes. Depois, já cansados com a falta de conscientização da coletividade para a conservação das obras públicas, chegamos à conclusão de que o abrigo na realidade não está ajudando em nada, e sim servindo de estorvo à população. E daí o retiramos definitivamente.

Apesar das declarações do engenheiro Manuel Philippi, a Secretaria já construiu em 1973, 30 novos abrigos em terminais de ônibus da cidade, em pontos sugeridos pelos vereadores e pela SODE (Sociedade Pró-Desenvolvimento do Estreito). Foram restaurados 20 abrigos, e existem projetos para restaurações de mais 20, nos pontos de maior movimento no centro, Estreito, Sacos dos Limões e Trindade, num total de 70 abrigos.

TERMINAIS INTERMUNICIPAIS

A Prefeitura pretende construir um terminal intermunicipal na Praça da Bandeira e, para isso, alguns meses atrás abriu concorrência às firmas interessadas.

– A primeira concorrência não surtiu o resultado esperado, pois não apareceu nenhuma firma interessada, embora antes de abrí-las, algumas demonstrassem interesse. A Prefeitura já tem um projeto para a construção desse terminal, mas a firma interessada terá condições de apresentar outro projeto, que poderá ser aprovado. Não se trata de uma construção por demais sofisticada, mas deverá atender todas as necessidades dos usuários dos coletivos que fazem final naquela praça.

Esclareceu o Secretário, que o terminal da Praça da Bandeira, comumente chamado de terminal intermunicipal, na realidade não serve apenas aos ônibus urbanos de outros municípios da Grande Florianópolis, mas também a quase todos os ônibus que servem ao sul da Ilha.

– Dentro de poucos dias será aberta nova concorrência pública, para a construção daquela obra. A firma que se interessar, fará a construção com capital próprio, tendo o direito de explorar comercialmente o local. Nesse caso a Prefeitura não comprará a obra, como acontece com os abrigos de ônibus que servem a Cidade.

CONSCIENTIZAÇÃO

Segundo o Secretário de Obras da Prefeitura, o florianopolitano em geral, ainda não está conscientizado para ajudar a conservação das obras públicas.

– O que existe na cidade – prossegue o Secretário – é uma grande falta de educação comunitária e compreensão de que aquilo que é feito na cidade, pertence ao povo. Até agora a comunidade não entendeu que, destruindo o que a Prefeitura constrói, está destruindo aquilo que também é de sua propriedade. Todos reclamam, como no caso dos abrigos em terminais de linhas de ônibus, mas a maioria não se interessa em ajudar a conservar o que a Prefeitura construiu.

Para o engenheiro Manuel Philippi, era necessário que se fizesse uma extensa campanha de esclarecimento público, através de jornais, rádios e televisão, para que o povo se conscientizasse para a conservação das obras públicas.

– Uma campanha como essa, depende de tempo para surtir efeito, e a Prefeitura não dispõe desse tempo. Dessa forma, agiremos da maneira que achamos mais correta. Se percebermos que um abrigo de ônibus está incomodando a população, e sendo sucessivamente destruído, nós o tiraremos definitivamente do lugar – finalizou o Secretário de Obras.

O bando de gaivotas, que ontem à tarde sobrevoava os nove barcos pesqueiros ancorados no porto da Fábrica Infrisa, situada no Estreito, não indicava apenas que as embarcações estavam carregadas de sardinha pescadas na véspera, mas também, segundo disse o contra-mestre Acendino Leonel Pinto, que todos os barcos, sem exceção, estavam completamente abarrotados, em consequência da abundância fora do comum de sardinhas encontradas no litoral do Estado.

O fenômeno, desconhecido até mesmo para os pescadores mais antigos, foi registrado a partir do dia 15 de maio e deverá se prolongar até o dia 12 de junho, período este chamado de 'escuro", que corresponde à ausência da lua no céu ou então, quando é lua nascente. Para atender a surpreendente produção do pescado, a empresa foi obrigada a duplicar o número de trabalhadores, tendo empregado, apenas nos dois últimos dias, mais de 60 funcionários.

"ESCURO" EXCEPCIONAL

Ao contrário da mesma época no ano passado, quando as sardinhas mal riscaram as águas do litoral, neste ano fala-se já de uma "superpesca", fato que inclusive vem trazendo problemas de armazenagem, salga e frigorificação para as empresas pesqueiras. O "escuro", que neste ano coincidiu com o aparecimento incomum de sardinha, dispensa a utilização de instrumentos de pesca sofisticados, como o éco-sonda, possibilitando a pesca durante a noite, a partir de cálculos feitos a olho nú.

Conforme disse o 1o. maquinista do barco "Mocinho", Nelson Correia, durante as noites completamente escuras, a sardinha nada na superfície do mar, ao mesmo tempo que, em virtude da extensão do cardume, provoca uma fosforescência, como se "estivessem faiscando". Isso faz com que, mesmo a olho nú, os pescadores possam avaliar, com precisão, o curso, direção e volume do cardume, facilitando, assim, o seu trabalho.

O contra-mestre Acendino, do barco "Talita", de madeira, e de apenas 45 toneladas de capacidade nos porões, já pescou, desde que se iniciou o "escuro", mais de 270 toneladas de sardinha no litoral de Garopaba, Campeche e até mesmo da Barra da Lagoa. E até o fim desta temporada sem luar, o pescador calculou que poderá pescar outra quantidade de idêntica à primeira. Com relação à pesca da tainha, aquele contra-mestre disse que até o final de maio, apenas cardumes muito pequenos foram localizados no litoral em condições de serem pescados. Por outro lado, o pescador declarou que esta espécie de peixe, até meados de junho, poderá ser encontrada apenas junto aos costões e áreas do mar cheias de pedras e rochedos submersos, o que impede o uso das redes.

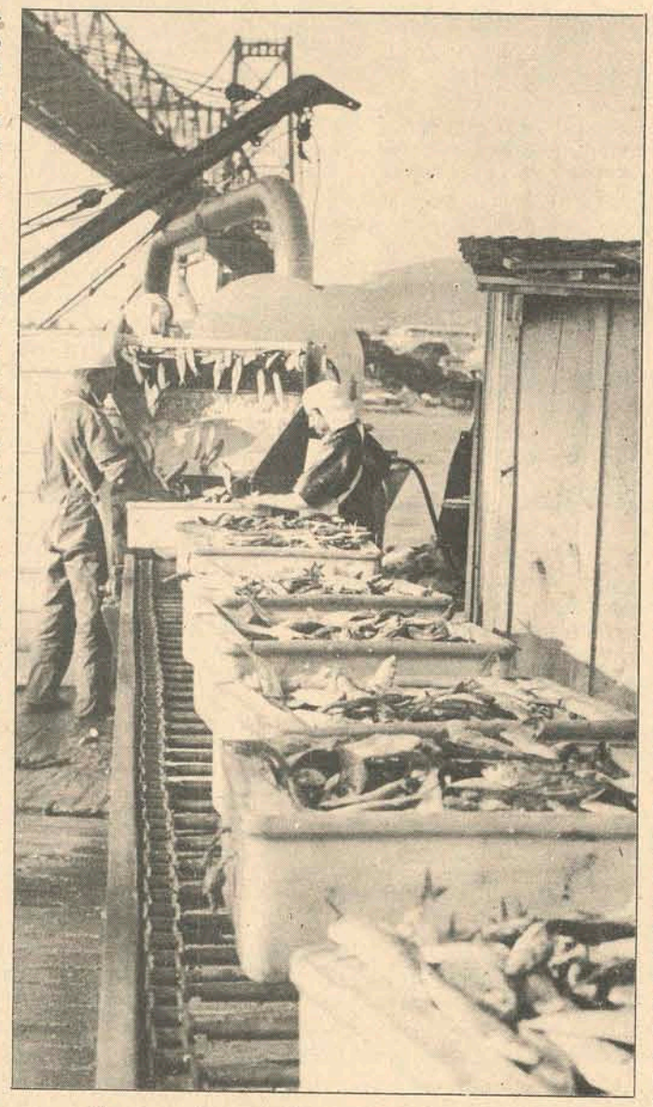

Empresas de pesca: "nunca se viu tanto peixe assim".

SARDINHA É FRÁGIL

Se para os pescadores o período atual é de euforia, para o gerente de produção da Infrisa, Jorge Schmidt, a presente "safra" alterou consideravelmente o funcionamento da empresa. Com pouco mais de 100 funcionários até princípios de maio, a fábrica de pescado teve que praticamente dobrar o número de empregados. Em virtude da pouca resistência da sardinha. Os tanques de salga também se tornaram insuficientes para abrigar todo o peixe que chega ao porto, sendo, necessário, inclusive, em algumas oportunidades, trabalhar no período noturno, para dar lugar às novas quantidades de sardinha que chegam todos os dias.

A produção mensal da Infrisa é de 1200 toneladas, e é exportada para São Paulo, Rio de Janeiro e Nordeste. Atualmente a empresa está exportando 250 toneladas mensais de peixe, para a Argentina, o que representa para a fábrica, vendas superiores a 600 mil dólares anuais.

A pesca da sardinha, que começou em fins de abril, e deverá prosseguir em menor escala até o final do ano, corresponde a mais de 80% das atividades totais da empresa. Mas como disse Jorge Schmidt, "este peixe deve ser tratado rapidamente, em virtude de sua pouca imunidade biológica com relação ao calor e às mudanças de temperatura, que ocorrem entre o fim e o começo de um dia. Este peixe exige uma quantidade muito maior de gelo que as outras espécies, fazendo com que, para um barco de 60 toneladas, mais de um sexto de sua capacidade seja de gelo moído, o que encarece bastante sua conservação".

Ufsc instala logo campus de Itaituba

A Coordenação de Serviços Comunitários da Sub–Reitoria de Assistência e Orientação ao Estudante, da UFSC, juntamente com a Coordenação Estadual do Projeto Rondon e o Grupo de Trabalho para o Campus Avançado de Santarém, deu início aos estudos do programa de instalação e funcionamento do "campus" de Itaituba.

Os planos começam a ser dinamizados, a partir da decisão das Unidades de Ensino Superior de Santa Catarina, de assinarem um protocolo de Intenções e Termo de Compromisso, objetivando o funcionamento do segundo "campus" de Santa Catarina no Estado do Pará.

CENTENÁRIO

O Reitor Roberto Lacerda presidirá hoje, às 10 horas, a posse dos membros da comissão especial encarregada de programar as comemorações do Centenário de Alberto Santos Dumont, na Universidade Federal de Santa Catarina. O ato contará com a presença de dirigentes da Universidade, tendo sido convidados representantes da comissão especial, criada pelo Governo do Estado e da Base Aérea de Florianópolis.

A Comissão Universitária do Centenário de Santos Dumont foi construída por portaria da Reitoria, sob a presidência do professor Jaldyr Bhering Faustino da Silva, Coordenador de Estudos de Problemas Brasileiros, e com a participação dos professores Almir Monteiro Quites, do Departamento de Engenharia Mecânica, Carlos Humberto Corrêa, do Departamento de História e do jornalista Moacir Pereira, da Assessoria de Imprensa.

CURSO

Por outro lado, o Departamento de Matemática da UFSC estará promovendo, de 11 de junho a 22 de setembro, um curso de aperfeiçoamento, com duração de 3 meses e carga horária semanal fixada em quatro horas. O programa será dirigido pelo professor Walter de Bona Castelan, Doutor em Ciências pelo Instituto Tecnológico da Aeronáutica. Informações sobre inscrições e outros dados poderão ser obtidos no Departamento de Matemática.

Funcionários da Ufsc vão a Justiça pedir o 13o. salário

Foi realizada ontem, às 14,30 horas, a terceira audiência da ação impetrada por 71 funcionários da Universidade Federal de Santa Catarina na Justiça Federal, contra a Universidade. Os reclamantes alegam que receberam o décimo-terceiro salário a menos em 1970 e 71. Segundo explicações do procurador dos reclamantes, Rogério Otávio Ramos, os funcionários recebiam um salário fixo e mais o correspondente a horas-extras de serviços prestados.

Entretanto, o décimo-terceiro salário só foi pago sobre o fixo, sendo que a Universidade não computou as horas extras, para pagar um total aproximado do que recebiam mensalmente. A ação teve início em 22 de dezembro de 1972, para evitar a prescrição em relação a 1970 que, no processo trabalhista, é de dois anos.

A parte reclamada (UFSC), através de seu procurador, advogado Rui Collaço Barbosa, alega que pagou o décimo-terceiro salário na forma da lei.

PERÍCIA

Na audiência anterior, o Juíz Hervandil Fagundes, da Justiça Federal, determinou que fosse feita uma perícia na contabilidade da UFSC, para determinar se realmente a Universidade pagou aos reclamantes, o décimo-terceiro salário integral. Ficou determinado que, na audiência que realizou ontem, ambas as partes deveriam apontar um perito contador, para proceder a perícia.

Os reclamantes indicaram então, o contabilista André Kowalski Neto, para fazer o levantamento, enquanto o advogado Rui Collaço Barbosa, representante da UFSC, não apresentou nenhum perito contador, sob a alegação de não conhecer profissionais da cidade. Inquirido pelo Juíz Hervandil Fagundes, se Universidade não dispunha de professores de Contabilidade, que pudessem atuar na perícia, o advogado Rui Collaço Barbosa argumentou que preferia nomear um profissional que não tivesse ligação com a Universidade, para que o veredito fosse o mais imparcial possível.

O advogado da UFSC, pediu o prazo de 20 dias para a apresentação do perito contador, o qual foi indeferido pelo Juíz Hervandil Fagundes, que concedeu o prazo de 10 dias para apresentação. Após serem ouvidas ambas as partes, o Juíz Hervandil Fagundes encerrou a sessão, determinando que a próxima audiência seria marcada em outra oportunidade.

Campanha do hospital tem apoio da Câmara

Falando da tribuna da Câmara Municipal, o Vereador Waldemar da Silva Filho manifestou em nome de seus pares o "irrestrito apoio do poder público municipal à campanha desenvolvida pelos estudantes em favor da conclusão do Hospital das Clínicas".

– Sabendo do flagrante desenvolvimento da Cidade e considerando a Capital como a sede do Centro Médico Hospitalar de toda a região, não poderia ficar alheio a esta campanha promovida pelos estudantes do Diretório Acadêmico do Centro Bio-Médico da Universidade. A conclusão deste hospital já iniciado no campus da Trindade é uma necessidade urgente dos estudante e da população.

Mais adiante, exaltando o "espírito comunitário" da iniciativa, disse o vereador Waldemar Filho:

– Com esta campanha pública, os nossos estudantes dão uma prova eloquente do seu valor. Os acadêmicos liderados pelo presidente de seu Diretório, Jorge Lorenzetti comprovam a sua efetiva participação nas soluções dos nosso problemas sociais.

Clube Doze renova Conselho Deliberativo e chama sócios

O Clube Doze de Agosto está convocando todos os seus associados para as eleições do Conselho Deliberativo, que se realizarão no próximo dia 1o. de julho, das 8 às 12 horas, na sede social, à Avenida Hercílio Luz, para o quadriênio 73/77, cuja chapa oficial está constituída dos seguintes nomes: Acácio Garibaldi S. Thiago, Acy Cabral Teive, Adolfo Zigelli, Alinor José Ruthes, Altamiro Rogério Philippi, Ari Kardec Bosco de Mello, Ary Oliveira, Augusto Wolf, Ayrton Capella, Ayrton Ramalho, Belisário Ramos da Costa, Celso Ramos Filho, Ernani da Costa Meira, Fernando José Caldeira Bastos, João de Borba, João Demaria Cavalazzi, João Gasparinoda Silva, José Murilo Serra Costa, José Matusalem Comelli, José Mauro Ortiga, João José Ramos Schaeffer, Lauro Luiz Linhares, Marcílio Medeiros Filho, Marco Aurélio Ramos Krieger, Miguel Christakis, Milton Fett, Nelson Abreu, Nilson Carioni, Paulo Roberto Franco Cabral, Paulo Cardoso, Paulo Antônio Martins Camilli, Ptolomeu Bittencourt, Ricardo Furhmeister, Stavros Kotzias, Telmo Vieira Ribeiro, Vanio Mário Collaço de Oliveira, Waldemar da Silva Filho, Waldir da Luz Macuco, Walter Osli Koerich, Zuri Segui Cunha.

Para Suplentes, são os seguintes os candidatos: Antônio Eugênio Trompowsky Taulois, Fernando Antônio de Medeiros Beck, João Eduardo Moritz, João Otaviano Ramos, José Nazareno Vieira, Luiz Heitor Simone Ferrari, Mário Olinger Filho, Marco Aurélio Boabaid, Paulo Roberto da Silva Gil e Ricardo Luiz Martinelli.

Detran emplaca um número por cada mês

O Departamento Estadual de Trânsito está comunicando aos proprietários de veículos que, através do Decreto Federal no. 71.824, de 7 de janeiro de 1973, foi alterado o critério para emplacamento de veículos, ficando estabelecido que o mesmo vence no último dia do mês correspondente ao número final da placa, da seguinte maneira: final em 6 – junho; final em 7 – julho; em 8 – Agosto; em 9 – setembro e em 0 – outubro.

Não existe, portanto, mais a figura do trimestre e o Detran está solicitando a colaboração e chamando a atenção dos proprietários de veículos com chapas terminadas em 6, para o emplacamento, cujo último dia será 30 do corrente. Acrescenta que, em maio, houve perfeito atendimento às suas solicitações e que o emplacamento foi efetuado sem maiores problemas, mesmo no último dia, transcorrendo todos os trabalhos normalmente.

O caricaturista Domingos Fossari lança no mercado editorial uma obra inédita de autor catarinense: um livro só de caricaturas de personalidades.

Fossari se inspira em Alvarus e lança livro só de caricatura

O professor Domingos Fossari lançará em breve uma obra inédita em Santa Catarina: um livro de caricaturas, retratando personalidades do mundo político, administrativo e social do Estado, do país, e até do exterior.

O autor, que já havia ilustrado diversos outros livros como, por exemplo, as obras científicas do Padre Raulino Schmitz, editadas até nos Estados Unidos, foi convidado recentemente pelo jornal "O Estado de São Paulo", para uma exposição de seus trabalhos, patrocinada pelo tradicional jornal paulista.

QUEM É

Domingos Fossari nasceu em Itaqui, Rio Grande do Sul, em 1914. Começou a desenhar ainda em criança, fazendo caricaturas dos colegas de ginásio, estudando mais tarde por correspondência, num curso de desenho artístico, mantido pela Escola Zier, de Buenos Aires.

– Com isso – explica o professor – consegui travar conhecimento com obras de artistas argentinos, que eram publicadas nos grandes magazines de Buenos Aires: La Prensa, Caras y Caretas e La Nacion, que foram muito importantes para o meu desenvolvimento, pois passei a reproduzir essa obras, que me proporcionaram a criação de um traço artístico próprio. Antes de ir estudar num instituto de Buenos Aires – continua o professor – travei conhecimento, também, com as obras de vários artistas brasileiros, que me influenciaram sobremaneira, como J. Carlos, Calixto e Raul Pederneiras.

Na década de 30, o professor Fossari cursou o Instituto de Artes de Buenos Aires, onde decidiu efetivamente o seu estilo artístico. Anos mais tarde veio a Florianópolis, com a incumbência de organizar o Departamento de Desenho do Serviço de Proteção da Malária. Gostou da Ilha e ficou em Florianópolis, onde reside há 30 anos, colaborando sempre com jornais e revistas de todo o Estado.

Fossari: discípulo de J. Carlos.

A OBRA

– Esta obra que vai ser lançada dentro de poucos dias, é uma imposição dos amigos – explica Domingos Fossari. Eles me incentivaram e me convenceram a coligir todo o material que já fora publicado em jornais e revistas, bem como os inéditos. E a maioria é inédita.

O livro terá 240 páginas e, consequentemente, 240 caricaturas das mais variadas e diversas figuras de Florianópolis, principalmente. O livro foi inspirado num similar do artista brasileiro Álvarus, que editou um livro de caricaturas retratando personalidades internacionais.

Segundo opiniões de conhecedores, o livro do professor Fossari é interessante e de alto nível artístico, possibilitando o conhecimento de uma característica de vários personagens, como os ex-governadores Aderbal Ramos da Silva, Celso Ramos, Ivo Silveira e o governador Colombo Machado Salles que, segundo o professor Fossari, é uma pessoa muito difícil de ser caricaturada, devido à ausência de traços propícios para a confecção da caricatura. "Foi a mais difícil que elaborei", diz ele. E continua: "Apesar de serem caricaturas, as obras apresentadas neste livro são desprovidas de qualquer sátira. Faço-os sem qualquer objetivo humorístico, mas motivado pela vontade de fazer arte pura e simples. Em outras palavras, as minhas obras são feitas satisfazendo o desejo de criar, simplesmente".

O livro do professor Domingos Fossari possui todos os requisitos para agradar e, portanto, obter uma excelente receptividade em todo o Estado. Pelas obras e pela edição luxuosa e preço acessível.

Fossari vê Golda Meir

Acervo: Biblioteca Pública SC - Hemeroteca Digital Catarinense

Beleza: ginástica ritmica

Na abertura dos Jogos Universitários, na FAC, e na inauguração do ginásio de esportes de Capoeiras, o público presente pôde observar as demonstrações de ginásticas feitas por uma menina, isoladamente. Dando cambalhotas ou fazendo com que seu corpo assumisse belas formas e posições, até então desconhecidas pelos presentes, impressionou vivamente a quem a viu.

Estudando no Colégio de Aplicação, Márcia Heiena Boechat Alves, 17 anos, é apontada por sua professora de Educação Física, Clarice Tomasi, como uma das maiores esperanças da ginástica catarinense, em termos individuais". Posição essa que a assusta, e que nem imaginava ocupar, quando veio morar em Florianópolis há dois anos atrás.

Antes, havia morado 15 anos nos EUA, onde aprendeu ginástica. Com um forte sotaque, e bastante suavidade no falar, Márcia explica como tornou-se uma ginasta:

— "Nos Estados Unidos, eu fazia parte de um grupo de solo e balé. Apesar de nunca ter aprendido balé, sempre gostei de interpretar músicas — da ginástica para o balé foi um passo natural. Procuro ligar uma coisa com a outra, sempre que possível".

Tendo começado a treinar no Estado do Alabama, em 1970, Márcia venceu 15 concursos de dança nos EUA. Na ginástica, era orientada por professores do colégio onde estudava:

— Aprendi a me concentrar para fazer qualquer exibição, por que isso é básico em ginástica — a concentração é quase tudo. Sempre treinei muito, e dispunha de equipamento adequado para aprender sem qualquer temor de um tombo, ou coisa parecida. Lá há uma preocupação muito grande com relação à educação física, muita atenção é dada a quem se interessa.

Quando as pessoas ficam impressionadas com o que faz, custa a entender:

— Muita coisa que faço aqui e é considerada difícil, lá não passa quase que de uma brincadeira — nos Estados Unidos o pessoal faz coisas incríveis com o corpo. Mas treinam bastante.

Tendo chegado ao Brasil há dois anos, Márcia começou a treinar no ano passado, mas não tem se esforçado, conforme ela mesmo diz:

— Sem algum equipamento, o mínimo, estou arriscada a levar uma queda e me machucar. E também há um problema — treinando demais, posso criar músculos, e não quero isso. E não tenho quem oriente o que devo fazer — Clarice não tem tempo, é ocupadíssima.

Mesmo assim, pretende começar a treinar um pouco mais — no fim do ano quer fazer um curso de ginástica olímpica no Rio de Janeiro:

— Pretendo partir para movimentos mais ousados, no ar. Quero sair do chão, e partir para exercícios no ar. Se fizer esse curso no Rio, mais tarde quero fazer uma especialização na Alemanha. Acredito que no Rio vou dispor de material adequado para aprender direito o que quero.

Afora a ginástica, Márcia gosta muito das praias da Ilha — "são naturais, ao contrário das praias americanas, quase todas artificiais". Gosta também de sair, ir a clubes, festas, e é bastante ocupada pelo curso colegial. O pessoal da cidade, na sua opinião, "é muito legal".

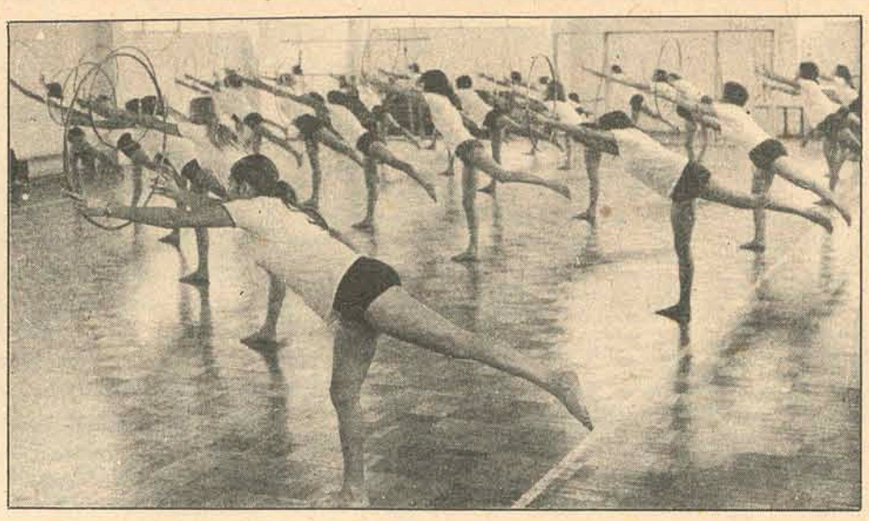

A ginastica ritmica começou a fazer parte dos currículos há pouco tempo. As turmas são pequenas, para melhorar o aproveitamento

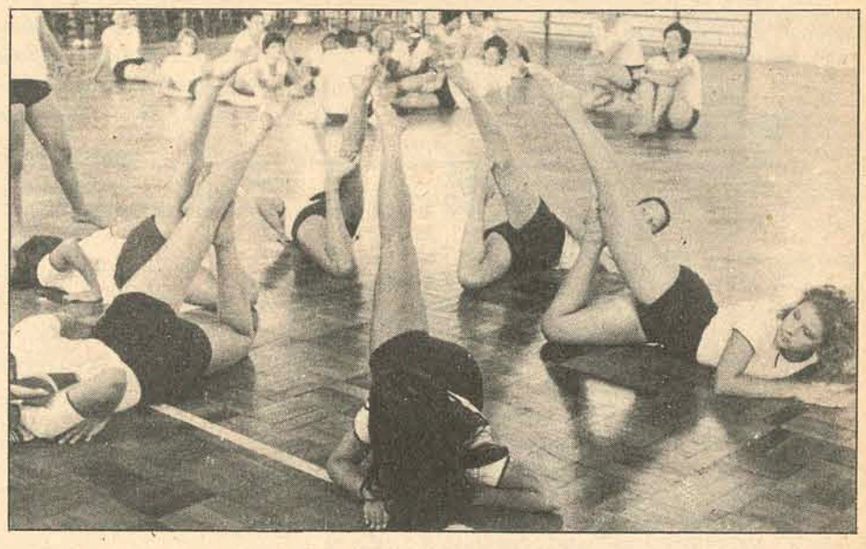

A graça e a leveza dos movimentos das ginastas têm entusiasmado todos aqueles que ultimamente, tiveram a oportunidade de assistir o seu espetáculo. A participação dessas moças nos Jogos Estudantis Brasileiros, a serem realizados neste mês em Brasília, não se dará ainda desta feita, pois, segundo a professora Marina Heidrich, não houve tempo suficiente para sua preparação. Mas a política da Secretaria de Educação, de acordo com o prof. Heber Poeta, é a de estimular a criação de grupos desportivos, aos quais serão dadas as condições para que a nova atividade atravesse inclusive as barreiras de Santa Catarina.

Rosângela Nunes, 21 anos, Rosane Balsini, 20 anos, e Rosalba Hülse, 21 anos, são alunas do Curso de Educação Física da Secretaria da Educação. Todas vindas de Tubarão, são ex-normalistas, vivem e estudam juntas na Capital. Recentemente, apresentaram-se na inauguração do ginásio de Capoeiras.

Expressando o pensamento das três, Rosane explica porque está estudando educação física:

– Dar aulas para o primário está difícil. Fazendo o curso, há emprego praticamente garantido, para o primário e ginásio. Com relação ao ginásio, a gente consegue uma autorização a título precário e dá as aulas de ginástica.

Rosângela, como as outras, faz ginástica em aula. Em casa, dificilmente treina ou procura melhorar sua atuação:

Quando estiver formada, vou dar mais recreação para meus alunos recreação é uma das atividades que podem ser desenvolvidas com mais facilidade pelas crianças. Como ginasta eu duvido que venha a ser algo excepcional, pois não treino muito.

As três procuram dedicar-se mais aos estudos teóricos, e com a intensidade "necessária", aos estudos práticos. Não sentem vontade de ser ginastas famosas ou aplicadas. A ginástica, para elas, "é uma matéria do curso, que deve ser estudada na medida em que for necessário".

Enquanto não estão estudando, em casa ou na escola, costumam descansar. Nos fins de semana, vão a festa ou bailes – gostam muito do Diretório de Medicina. Acham que viver em Florianópolis é muito bom, uma experiência interessante para quem sai pela primeira vez de casa, da tutela materna e paterna.

Nas últimas semanas pôde-se ver em Florianópolis três apresentações de ginástica rítmica, realizadas por grupos de alunas de alguns cursos de Educação Física da cidade. Na abertura dos Jogos Universitários, na inauguração do novo ginásio de Capoeiras, no 63 BI, numeroso público aplaudiu as ginastas.

Dessa forma, as alunas do Curso de Educação Física da Secretaria da Educação e do Instituto Estadual de Educação mostraram suas qualidades a um grupo de pessoas bem maior do que os habituais aglomeramentos de rapazes curiosos à porta das salas de aula. Torcendo-se, esticando-se, movimentando-se suavemente, demonstraram ao público que começam a dominar uma arte cuja principal caracteristica é a escolha do próprio corpo como forma de expressão.

Entretanto, até que se atinja um nível de domínio bastante bom, que permita a participação de grupos ou valores individuais em provas importantes, perante um público mais exigente, ainda há um longo caminho a ser percorrido. Nessa trajetória, inúmeras dificuldades deverão ser superadas. A mentalidade geral existente, a motivação do ginasta, a compra de material adequado, e a formação de professores em quantidade e qualidade suficientes são algumas dessas dificuldades. Que, de certa maneira, são comuns dentro da situação geral da Educação Física estadual, despertada e revitalizada há pouco mais de dois anos.

A GINÁSTICA

"Em sua forma geral, a ginástica e praticada em todo o Estado, por milhares de alunos", explica o professor Herber Lebarbenchon Poeta, 44 anos, diretor da Divisão de Educação Física da Secretaria da Educação. "Entre as meninas, e principalmente em alguns cursos de Florianópolis, Blumenau e Joinville, são mais praticadas as ginásticas rítmica, feminina moderna e olímpica – esta última em menor escala, por necessitar de equipamentos caríssimos, dos quais ainda não dispomos".

As ginásticas rítmicas e feminina moderna são ambas destinadas ao desenvolvimento do ritmo, da coordenação motora – com a diferença de que a feminina moderna usa elementos como massa, bola,arcos, etc...

A ginástica olímpica pode ser praticada no solo ou em aparelhos. No primeiro caso, são cambalhotas, rolamentos, entre outros movimentos, que compõe a ginástica. No segundo caso, os movimentos são realizados em plintos, barras paralelas simétricas e assimétricas, argolas, etc...

Qualquer dessas formas de ginástica têm como elemento básico a expressão corporal, a utilização do corpo como forma de expressão artística.

FORMAR É DIFÍCIL

Para Clarice M. L. Tomasi, 28 anos, licenciada pela Escola de Educação Física e Desportos do Paraná, "formar uma ginasta não é fácil". Especializada em ginástica, ela dá aulas para os alunos do Curso de Educação Física da Secretaria de Educação, que visa formar professores de educação física para o primeiro grau. Atualmente está sendo seguido por 80 meninas e 25 rapazes. – todos saídos do normal e, em sua grande maioria, vindos de cidades do interior do Estado.

Apesar de algumas de suas alunas terem se apresentado em Capoeiras, Clarice acredita que "só no fim do ano teremos condições de fazer boas exibições. Agora que as alunas começam a viver mais a ginástica, a sentir mais que a expressão corporal é fundamental". Por terem vindo do interior, "em geral chegam mal preparadas, muito crus – em descobrir o que é realmente ginástica, como ela se divide e é científica, aqui, durante o curso".

Com oito horas semanais de ginástica feminina moderna, rítmica e um pouco de ginástica olímpica, "as alunas precisam ser treinadas, lapidadas, apesar de serem normalmente atenciosas e esforçadas", diz Clarice. As aulas são dadas em Capoeiras, na Polícia Militar e Faculdade de Educação da UDESC – "procuramos aproveitar as condições existentes na cidade".

Com uma turma menor – dá aulas para 40 alunas de cada vez – Clarice acredita que teria "bem melhores condições de atender às alunas; evitaria a dispersão do que ensino. Com turmas muito grandes, um movimento pode exigir o dobro do tempo para ser ensinado; caso as turmas fossem menores". As alunas costumam dispersar-se, a prestar menos atenção, quando são muitas. – "com grupos menores, poderia conseguir uma motivação maior das alunas, pela atenção mais direta que lhes daria".

Sobre a possibilidade de formar um grupo de ginastas realmente interessadas, que pratiquem com afinco os movimentos aprendidos, fora de aula, Clarice não sabe quando isso poderia ocorer. Vê a possibilidade de formar um bom grupo, ' durante o curso – depois os alunos vão dar aulas, vão dispersar-se".

NO INSTITUTO

Fruto de um trabalho iniciado há pouco mais de dois anos, o IEE já dispõe de um grupo razoavelmente homogêneo de ginástica rítmica e feminina moderna. São 12 alunas, dos cursos básico e conjunto educacional, que vêm sendo treinadas paulatinamente pela professora Marina Heidrich. Também formada pela Escola de Educação Física e Desportos do Paraná, com cursos de especialização em São Paulo, Rio e Buenos Aires, em 70 começou a dar aulas de ginástica:

– Atualmente tenho 60 alunas de ginástica. As mais antigas, a quem venho orientando desde 70, são as que tem melhores condições, pois ginástica exige tempo e treinamento. Acredito que dentro de uns dois anos poderei ter um grupo muito bom e bem preparado.

No seu trabalho, Marina vem lutando com algumas dificuldades. Só recentemente obteve uma sala maior para suas aulas – duas salas foram unidas para isso – e começa, agora, a mudar a mentalidade das alunas e dos pais:

– Tem pais que acham feio a menina exibir-se em público – já conversei com muitos deles para explicar-lhes que não há mal nenhum nisso. As alunas começam agora a entusiasmar-se mais, a treinar mais constantemente – praticamente ginástica rítmica e feminina moderna; a olímpica exige muito material. As aulas são três por semana, no IEE – só treinando em casa é que conseguirão ser boas ginastas. E para se chegar a uma boa performance é necessário muita motivação – isso é fundamental.

Todas as alunas de ginástica são escolhidas pelos professores do Instituto, tendo-se em conta sua facilidade para a atividade e vontade de treinar. Marina é a única professora de ginástica do IEE, e também dá aula de outras atividades esportivas dentro do Instituto: "a criação de um grupo de ginástica foi idéia minha, e tem me dado bastante trabalho".

COMPETIÇÕES

Neste mês serão realizados os Jogos Estudantis Brasileiros, em Brasília. De Florianópolis não irá nenhum grupo de ginástica, talvez de Blumenau ou Joinville vá um grupo. "Uma absoluta falta de tempo, devido a um excessivo número de aulas", impediu Clarice Tomasi de preparar suas alunas – ela dá aula no Colégio de Aplicação, num grupo do Saco dos Limões e no curso da Secretaria da Educação.

Para Marina Heidrich, as causas foram outras – "recebi a coreografia a ser apresentada muito tarde; precisaria começar a preparar as alunas desde março, pelo menos". E acrescenta – "não adianta levá-las despreparadas, pois voltariam melindradas. Outros Estados, como São Paulo, Rio, Rio Grande do Sul, mandam gente muito boa – não vale a pena melindrar as meninas".

Enquanto não atingem um nível tal que permita que se apresentem em grandes competições, as exibições continuam a ser feitas no Estado – em breve, as meninas do IEE deverão apresentar-se no Festival de Inverno em Itajaí. E também em Joinville serão feitas apresentações, mais tarde.

PERSPECTIVAS

"Mais tarde, partiremos para uma política de formação de grupos esportivos, que deverão ser estimulados e assessorados convenientemente" – diz Herber Poeta. "Não se faz isso de imediato porque ainda há muita coisa a realizar – há dois anos é que a Educação Física começou a ser redimensionada no Estado. Apesar do esforço governamental, ainda há falta de professores, material gineco-esportivo, e de mais locais para a prática desportiva".

Explica que competições e demonstrações têm sido realizadas, visando principalmente três aspectos – um maior intercâmbio esportivo, a conscientização da população a respeito da importância do esporte, e também procurando dar uma nova visão da educação física e ginástica.

– Em termos de ginástica, as ginásticas rítmica e feminina moderna estão bem difundidas – muitos progressos, entretanto, deverão ser alcançados nessas áreas. Com relação à ginástica olímpica, já temos dois professores no Estado que fizeram o 1o. Curso de Ginástica Olímpica do Brasil, em Belo Horizonte. Mas o material, caríssimo, deverá ser comprado futuramente, quem sabe no próximo ano. Em todo o nosso trabalho, antes de mais nada precisamos ter cuidado. Não é fácil implantar uma situação de imediato – aliás, é praticamente impossível.

Herber Poeta acredita que somente dentro de 3 ou 4 anos haverão condições adequadas para a formação de ginastas ou desportistas altamente treinados e amparados – seja por professores, seja com material e condições de ação adequadas. Até lá, quem quiser ver um espetáculo "fora de série" ou o fará através da televisão, ou assistirá apresentações de equipes vindas de fora.

As exibições das ginastas do IEE e da SE são sempre sucesso garantido. Isso tem motivado mais alunas a se empenhar na nova atividade.

Acervo: Biblioteca Pública SC - Hemeroteca Digital Catarinense

Rotina

Quando casaram nada os desuniria. Compreendiam-se, um abrangia o outro sem sufucá-lo. Tinham-se sem se possuir (no sentido da posse que o dinheiro compra). Não se abraçavam, se entrelaçavam. Não se beijavam, se absorviam completamente.

Depois de uns dias de licença do emprego tudo voltou ao normal. Se amavam, mas agora não é hora, a torneira da cozinha está pingando. O ônibus esta hora demora e está sempre cheio. O aluguel tá caro. O leite tá caro. O café tá caro. As roupas não esquentam nem chegam. O sabão parece que é de açúcar, tanto que gasta.

Aos domingos ele ficava em casa consertando o que podia. Ainda se gostavam, mas o todo-dia os tinha desgastado à beça. Ela já não estranhava o cheiro de cana, "um aperitivo com os amigos no bar da esquina". Depois não ligava que ele nem ligava mais prá ela: tinha comprado televisão. Sentavam mudo e ficavam pensando em nada. Nada.

Às vezes ele pensava em morrer. Era a única vez em que se dava conta de estar vivo. Mas se arrependia, afinal tinha uma patroa que cozinhava e lavava e ia ter um filho. Tinha casa prá morar e algum dinheiro prá comprar comida.

Ela tinha grandes problemas, saber se fulano ia casar com sicrano na novela tal, ou saber se na outra novela beltrano tinha mesmo feito mal à filha do Coronel. E o filho nasceu. E faltava um pouco mais de dinheiro prá ficar ',mais folgado". E sempre tinha a Esportiva, e sempre era menos um litro de leite. Até que o filho precisou escola.

Eles, não sei, apagaram da sua memória o belo casamento. Bonito porque não fora uma cerimônia sem sentido como tantos. Realmente eles estiveram unidos. Mas a vida, a rotina, não é para os que amam. É preciso ser rico para viver um grande amor. É preciso que a sobrevivência seja um problema menor, e que a luta de cada dia não seja pelo pão mas pelo mais moderno aparelho de som. É preciso que alguém muito forte coloque o amor nos olhos dos dois, de tal modo que mesmo com os corpos amarelos e enrugados antes do tempo o amor ainda esteja nos olhos. Mas para amar é preciso vida: e a vida mata a vida aos poucos. Todo dia, todo dia, cada vez mais rotina. Cada vez menas chance de um encontro despreocupado, próprio de seres humanos.

E ninguém se preocupa, afinal não temos nada a ver com isso, não são nossos parentes, nem parentes dos nossos cachorros.

Agora, já os que não precisam se submeter a uma rotina de ônibus, emprego mal pago, casa ruim, nem sempre sabem fazer da sua vida o que poderia ser. Mas isto tem pouca importância e está todo mundo cansado de saber.

O que eu queria mesmo, quando comecei esta crônica, era falar que os florianopolitanos não sabem aproveitar a ilha que tem. Era falar que os florianopolitanos, onde chegam com suas casas construídas fora do alinhamento (tem alinhamento?) acabam com a natureza. Seria bom se os florianopolitanos gostassem tanto da sua ilha quanto os gaúchos gostam. Mas não, é preciso ir para Camboriú no verão, né? É preciso fazer loteamentos e tudo vai sendo destruído. A natureza, em pouco tempo, vai estar tão desmoralizada quanto o Nixon. Com a diferença de que a Natureza não tem culpa. Mas também não era bem disso que eu ia falar.

Cesar Valente

Cinema

OS QUE CHEGAM COM A NOITE (The Nightcomers). Nova versão partida da obra de Henry James (The Turn of the Screw), de onde Jack Clayton extraiu o impressionante **Os Inocentes**, estrelado por **Deborah Kerr**. A nova versão é dirigida por **Michael Winner** e traz **Marlon Brando** no papel do mordomo Peter Quint, o corruptor de duas crianças. A adaptação foi feita pelo escritor e roteirista **Michael Hastings**, de forma tal que, o filme termina onde começa a novela original, isto é, com a chegada da nova preceptora das crianças. **Marlon Brando, Stephanie Beacham, Thota Hird, Harry Andrews** formam o elenco adulto; as crianças são vividas por **Verna Harvey e Christopher Ellis**. Horror de excelente categoria em filme magnificamente conduzido. Technicolor. 18 anos. **Cine São José 3-7,45-9,45 horas.**

RAPSODIA (Rhapsody), apresenta **Elisabeth Taylor**, entre o violinista **Vittorio Gassman** e o pianista **John Ericson**. É um melodrama convencional, onde além da beleza de **Elisabeth Taylor**, só se destaca a música de boa qualidade: Tchaykowsky, Rachmaninnof, Sarasate, Mozart, Debussy e Debussy são ouvidos, na interpretação de **Claudio Arrau** (piano) e Michael Rabin (violino). A direção é de **Charles Vidor**, um diretor eficiente, porém de filmografia irregular, como tantos outros que já faleceram; o ponto alto de sua carreira, autêntico clímax, é **Gilda**, estrelado por **Rita Hayworthh e Glenn Ford**, de 1947. Rapsodia é de 1954. Technicolor. **Cine Coral 3-8-10 horas.**

Barbara Steele e George Ardisso: **A Máscara do Demônio** *(I Lunghi Capelli della Morte) de* **Anthony Dawson(? ? ?)**

A MÁSCARA DO DEMÔNIO (I Lunchi Cape lli della Morte), horror italiano, dirigido por **Anthony Dawson** (pseudônimo). **Barbara Steele, George Ardisson e Halina Zalewsks** lideram o elenco. 18 anos. **Cine Ritz 5-7,45-9,45 horas.**

A ÚLTIMA FUGA (The Last Run), de Richard Fleischer, com George C. Scott, Trish Van Devere. Metracolor.

EM BUSCA DE AVENTURA (Emil and the Detectives) de Peter Tewksbury, com Rryan Russel. Censura 18 anos. **Roxy 2 e 8 horas.**

VITÓRIA AO AMANHECER (Dawn of Victory) de Dimis Dadiras, com Lakis Komninos, Betty Arvanit. Technicolor. 18 anos. **Cine Jalisco 8 horas.**

A SUPER TESTEMUNHA, de Franco Giraldi c/Ugo Tognazzi e Monica Vitti. Eastmancolor – Censura 18 anos. **Cine Glória 5 e 8 horas.**

A MÁQUINA DO AMOR (The Love Machine) de Jack Haley Jr, com Robert Ryan, Dyan Cannon. 18 anos. **Cine Rajá 8 horas.**

UMA LIÇÃO PARA NÃO ESQUECER (Sometimes a Great Notion) de Paul Newman, com Henry Fonda, Paul Newman. Technicolor. Censura 14 anos. **Cine São Luiz 8 horas.**

Darci Costa

APARTAMENTO CENTRAL ALUGA–SE

Apto. 1002, Edifício Jorge Daux, 3 quartos, demais dependências, inclusive para empregada.

Informações: fone 41-36 e na portaria do Edifício.

Bonson

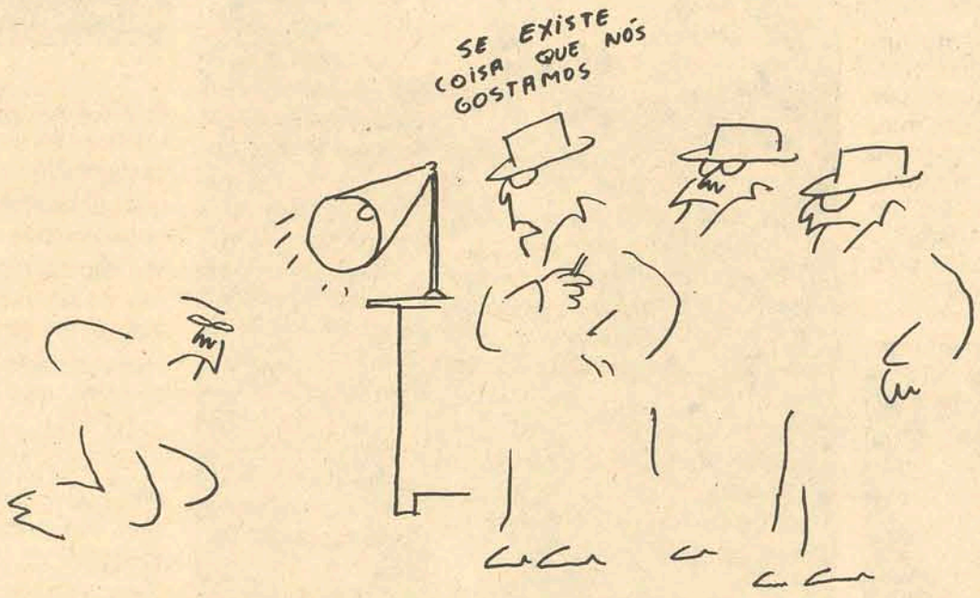

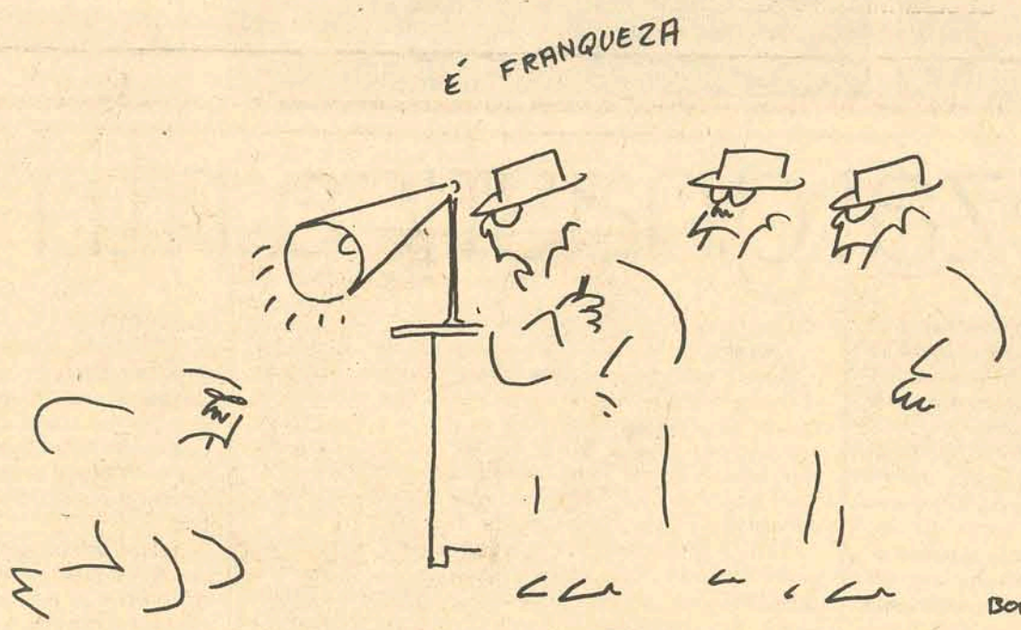

Chico Bento

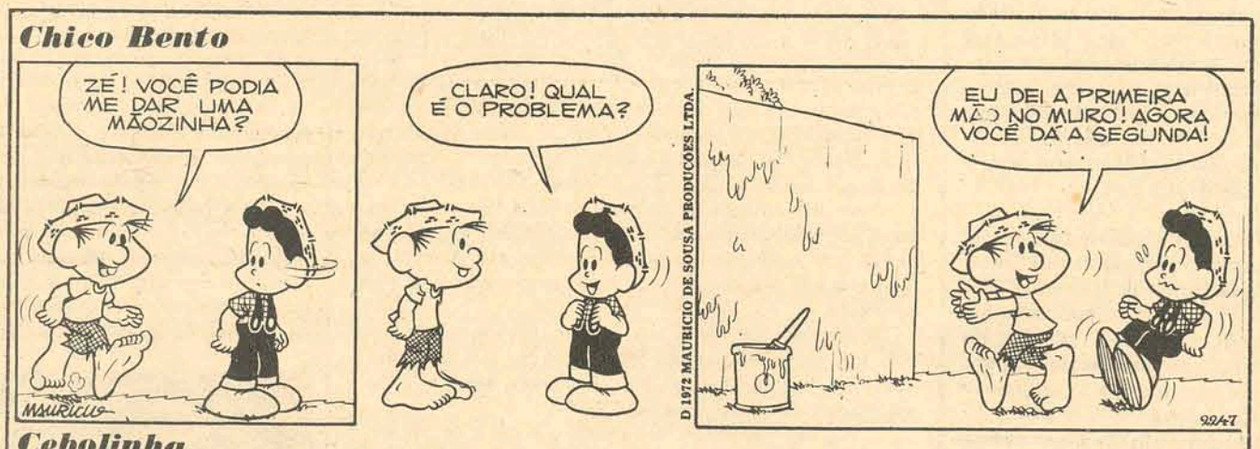

Cebolinha

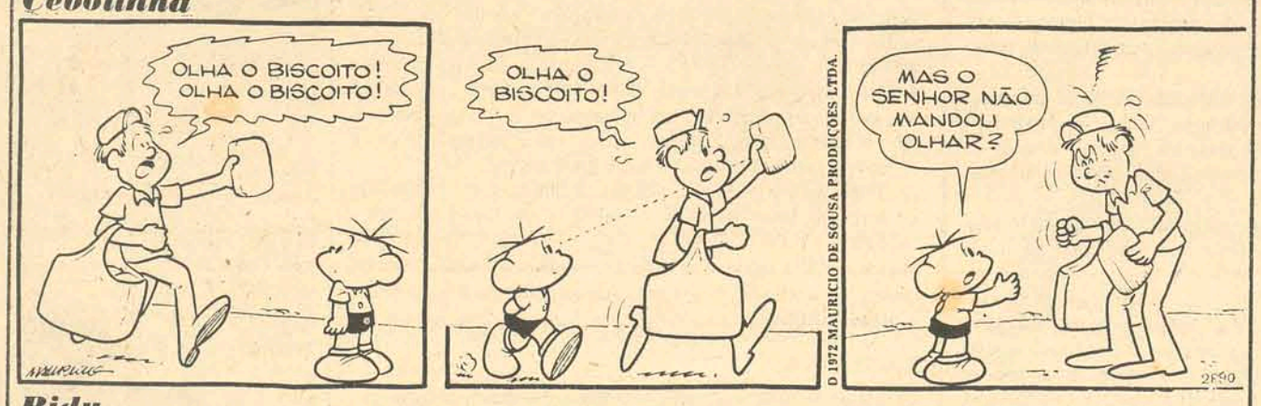

Bidu

TV

TV. CULTURA – CANAL 6

13:30 – TV. Educativa; 14:00 – Sessão da Tarde; 15:15 – Seriado; 15:30 – Clube dos Heróis; 16:30 – Show de Desenhos (a cores); 17:30 – Jeannie é um gênio (a cores); 18:00 – Jerônimo, o Herói do Sertão; 18:30 – Mulheres de Areia; 19:20 – Bola em Jogo; 19:30 – Rede Nacional de Notícias, via Embratel (a cores); 19:55 – Tom e Jerry (a cores); 20:00 – Vitória Bonelli; 20:45 – Balança mas nãoCai (a cores); 22:00 – Campeões de Audiência (a cores); 24:00 – Hawai 5-0 (a cores).

TV COLIGADAS – CANAL 3

13:30 – Padrão c/música; 14:00 – Mundo da Criança; 14:05 – Este mundo curioso; 14:30 – Tia Maria; 15:00 – Vila Sésamo; 16:00 – Jornal Feminino; 16:30 – Seriado de Aventuras; 17:00 – O Circo; 17:05 – Scooby Doo; 17:30 – Ben, o urso amigo; 18:00 – Paladino, Defensor da Justiça; 18:30 – Shazan, Xerife e Cia; 19:00 – Uma Rosa com Amor; 19:35 – At. Econ. FIESC; 19:40 – Tele Jornal M. Hering; 20:10 – Cavalo de Aço; 21:00 – Quarta-feira Nobre; 22:15 – Jornal de S. Catarina na TV; 22:30 – O Bem Amado; 23:00 – Os Audaciosos.

Horóscopo

Omar Cardoso

ÁRIES – Ótimo dia para tratar de assuntos jurídicos e para assinar papéis e documentos importantes. Os bons amigos deverão colaborar para a solução de seus problemas pessoais. Feliz às viagens, ao trabalho e ao amor.

TOURO – Dia favorável às suas transações financeiras e para comprar ou vender bens móveis e imóveis. Terá êxito também ao tratar de assuntos sociais e no lançamento de novas idéias profissionais. Propício às viagens e ao amor.

GÊMEOS – Dia indicado para resolver questões financeiras e profissionais às mudanças de residência ou trabalho, e para elevar seu crédito ainda mais. Contudo, se ainda não aniversariou, cuide bem da saúde e evite precipitações.

CÂNCER – Bom dia para tratar de assuntos ocultos e para elevar ainda mais sua inteligência, através de boas leituras e novos conhecimentos. Contudo, tome cuidado com os inimigos ocultos e com a precipitação.

LEÃO – Ótima influência astral para solicitar favores, para organizar pessoal e financeiramente e à solução dos problemas que mais o encabulam. Terá sucesso em viagens e viverá ao lado da pessoa amada, momentos felizes.

VIRGEM – Dia bastante indicado às viagens e a todos os assuntos concernentes ao comércio e à indústria de um modo geral. Contudo, evite irritar-se com coisas de somenos importância. Alguém de Aquário irá colaborar.

LIBRA – Bom dia às assinaturas de contratos e para solucionar problemas financeiros de pequeno porte. O campo profissional trar-lhe-á bons resultados e à vida familiar, e, amorosa lhe dará muita satisfação. Pode viajar.

ESCORPIÃO – Dia negativo para solicitar empréstimos ou favores, para tratar de assuntos sociais e pessoais. Tome cuidado também, com perigos de acidentes e com tudo que possa prejudicar sua conduta e saúde.

SAGITÁRIO – Fase feliz ao casamento, noivado ou namoro, para iniciar novas associações com nativos de Aquário e Libra, ao comércio de objetos de uso pessoal e para iniciar tratamento com relação à sua beleza física.

CAPRICÔRNIO – Ótima posição astral para solicitar aumento de ordenado, empréstimos bancários e favores de superiores hierárquicos. A saúde será bastante boa e a vida sentimental e amorosa lhe dará felicidade íntima. Pode viajar.

AQUÁRIO – Você está vivendo um dos melhores períodos do ano em todos os sentidos, mas deverá evitar o gasto desnecessário de dinheiro e tudo que possa prejudicá-lo de um ou de outro modo. Seja um verdadeiro aquariano.

PEIXES – Bom dia para iniciar negócios relacionados com casas, minas e construções. Contudo, não deixe de olhar e zelar pelo bem de seus familiares e não fuja às suas responsabilidades e problemas. Bom às viagens.

TOALHAS DE MESA

Pelo crediário compra-se na

ILHATEX

R. CONS. MAFRA, 47 • FONE 4302

Acervo: Biblioteca Pública SC - Hemeroteca Digital Catarinense

Zury Machado

A sra. deputado Elgydio Lunardi (Hilda), hoje é notícia em nossa coluna.

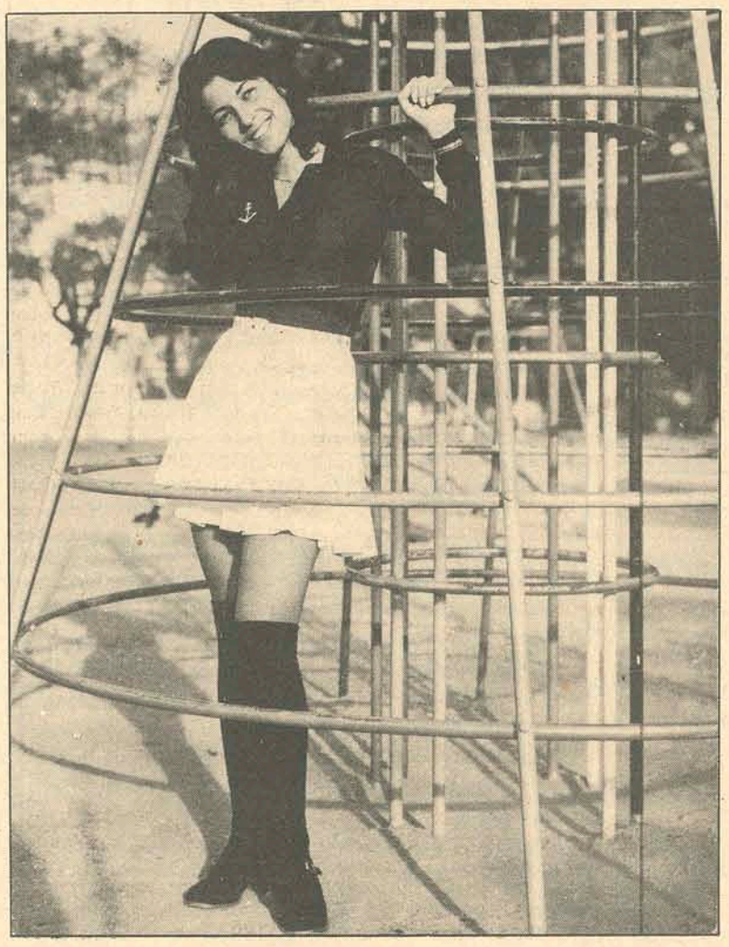

Iara Flores, uma beleza de broto, secretária da Emedaux, sexta-feira será manequim da coleção apresentada pela butique Art Nouveau, na residência do casal Miriam e Paulo Bauer.

ADELAIDE

Adelaide Jardim, um dos nomes em destaque em nossa sociedade, sábado em sua residência recebeu um grupo muito elegante para um chá.

TOURIST

Passou o fim-de-semana no majestoso Laguna Tourist Hotel, o nosso particular amigo, Nilvio Scussel.

SIMONI

O simpático e elegante casal Bernadete e Realdo Guglielmi em sua residência, em Criciúma, recebeu convidados para um jantar, quando era comemorado aniversário de sua linda filha Simoni.

RENDA

As famosas rendas que têm a etiqueta Hoepcke, estão sendo expostas na Fenit, em São Paulo. Os comentários elogiosos não são somente para as rendas, mas também para os novos lançamentos em tecidos bordados que podem ser usados em camisa de homem.

COUNTRY

Entre os associados do Santacatarina Country Club, o assunto é a esperada noite de sábado que acontecerá com o show da cantora Marisa, a Gata Mansa.

ANIVERSÁRIO

Maria e Carlos Bastos Gomes, um casal de nossa sociedade, sexta-feira em sua residência, recebeu 80 convidados para um jantar. Comemorava idade nova, o sr. Carlos Bastos Gomes.

VIAJA

De malas prontas para uma viagem a Nova Iorque, onde permanecerá 20 dias, a bonita sra. Sinova Leal Moura Stress.

VISITA

Estiveram em visita ao Tribunal de Contas do Estado a convite do Presidente Nilton José Cherem, os conselheiros Poty Medeiros, Presidente do Tribunal de Contas do Rio Grande do Sul e presidente da Liga de Defesa Nacional daquele Estado e Francisco Juruema, Secretário da Liga também do Rio Grande do Sul. Na oportunidade foram recepcionados pelo plenário daquela Corte.

SOLENIDADE

Sob a presidência do Governador Colombo Salles, realizou-se, no auditório da Centrais Elétricas de Santa Catarina, a solenidade de fundação e posse dos 25 membros que compõem o Diretório Regional de Santa Catarina da Liga de Defesa Nacional.

BODAS DE PRATA

A sociedade de Laguna, na última semana, esteve em festas com as comemorações das bodas de prata do simpático casal Delice e Asdrubal Martins de Alcantara. A missa em ação de graças, foi celebrada na Igreja Matriz de Santo Antônio dos Anjos e a recepção, na residência do Casal Alcantara.

EM SÃO PAULO

Logo mais, às 19 horas, no Clube Atlético Paulistano, os diretores da companhia Tropical de Hotéis, recebem convidados para um elegante coquetel, ocasião em que serão apresentados os novos uniformes para os funcionários dos Hotéis da Rede Tropical.

CONVITE

A Escola Básica Prof. Osvaldo Rodrigues Cabral, de São José, nos manda convite para a festa junina nos dias 16 e 17 próximos. A promoção terá como atracão a Banda do 63o. B.I.

DUZENTOS ANOS

A Irmandade do Divino Espírito Santo que comemora 200 anos de sua fundação e o Lar São Vicente de Paula, 63 anos de educandário, nos convidam para uma reunião hoje, às 16 horas, no salão da capela.

RENDA

A Direção da Fábrica de Rendas e Bordados Hoepcke, já confirmou aos Diários Associados em Santa Catarina, que a representante de nosso Estado no concurso Miss Brasil, receberá uma peça de renda para a confecção de seu vestido longo, para sua apresentação no Maracanã.

COHAB

O Conselho de Administração da COHAB reunido sob a presidência do Secretário dos Serviços Sociais, Cel. Marcelo Bandeira Maia e com participação do Diretor Presidente da COHAB/SC, Dante Limongi, e dos Conselheiros Aderbal Alcantara e Ademar Cassol, aprovaram as diretrizes que serão obedecidas nos novos projetos habitacionais.

GATA MANSA

Marisa, a Gata Mansa, cantora das noites cariocas, pelo jatão da Transbrasil, chega sexta-feira à nossa cidade, para dar show no Santacatarina Country Club no sábado.

INSPEÇÃO

O Secretário Paulo Mendes de Carvalho, da Segurança e Informações, está inspecionando as Delegacias Regionais de Polícia, localizadas em diversas cidades catarinenses. Estão incluídas no roteiro do titular da SSI, Blumenau, Itajaí, Joinville e Rio do Sul.

Carmen Machado Linhares, além de seu charme, é dona de lindos olhos verdes.

BELEZA

Atente para esta boa notícia sobre beleza!...

A renomada Esteticista: Terezinha de Jesus, da equipe Helena Rubinstein-Rio de Janeiro, trazendo sugestões e cores quentes para sua maquilagem de inverno, estará nesta Capital de 28 de Maio à 9 de Junho.

RESERVE já a sua hora, Drogaria Catarinense, Trajano, 5.

CINEMA PARA HOJE

EXIBIDORA CENTROSUL LTDA.

CINE SÃO JOSÉ - 3 - 7,45 - 9,45 H

CINE RITZ - 5 - 7,45 - 9,45 H

CINE CORAL - 3 - 8 - 10 H

Elizabeth Taylor - RAPSÓDIA

CINE JALISCO - 8 H

CINE GLÓRIA - 5 - 8 H

ROXY PROGRAMA DUPLO 2 - 8 H

1º FILME

2º FILME

DOS MESMOS REALIZADORES DE "A VIUVA VIRGEM" SURGE MAIS PICANTE, MAIS MALICIOSA, MAIS ENGRAÇADA A COMEDIA "SEXI" DO ANO!

AS MULHERES MAIS LINDAS! OS HOMENS MAIS "ENFEITADOS"

SÃO JOSÉ SEXTA FEIRA PRÉ-ESTRÉIA

OS mansos

MARIO BENVENUTTI
SANDRA BRÊA
PEPITA RODRIGUES
AURELIO TEIXEIRA

COLORIDO

SANDRA SILVA
TEOBALDO
FELIPE CARONE
ARI FONTOURA

18 ANOS

"Este filme só entrará em exibições normais após 60 dias!

Acervo: Biblioteca Pública SC - Hemeroteca Digital Catarinense

TRIBUNAL DE JUSTIÇA

DIRETORIA DE DOCUMENTAÇÃO E PUBLICAÇÕES
DECISÕES DO TRIBUNAL DE JUSTIÇA

A Câmara Criminal em sessão de 05.06.73, julgou os seguintes processos:

APELAÇÕES CRIMINAIS

No. 12.140 – PALMITOS – Apte. Ilco Herbert. Apda. a Justiça, por seu promotor. Rel. Des. Trompowsky Taulois – "Negaram provimento, excluindo das condições do sursis os itens A e B. Unânime". Acórdão assinado na sessão.

No. 12.047 – ITUPORANGA – Apte. Dr. Juiz de Direito, "ex-officio". Apdo. Almiro Goebel. Rel. Des. Marcílio Medeiros – "Negaram provimento unânime".

No. 12.167 – BALNEÁRIO DE CAMBORIÚ – Apte. Jorge Felix Glowachi. Apda, a Justiça, por seu Promotor. Rel. Des. Marcílio Medeiros – "Negaram provimento. Unânime".

No. 12.207 – CAMPOS NOVOS – Apte. Ulisses Goulart. Apda. a Justiça por seu Promotor. Rel. Des. Marcílio Medeiros – Rejeitaram a preliminar, e quanto ao mérito, negaram provimento, excluindo das condições do sursis o pagamento das custas. Unânime".

No. 12.156 – TUBARÃO – Apte. Virgílio Constantino Felix. Apda. a Justiça, por seu Promotor. Rel. Des. Rubem Costa – "Deram provimento para absolver o réu. Unânime". Acórdão assinado na sessão.

No. 12.171 – SANTA CECÍLIA – Apte. a Justiça, por seu Promotor. Apda. Augusta Carvalho – Rel. Des. Rubem Costa – "Negaram provimento. Unânime".

No. 12.105 – CONCÓRDIA – Apte. a Justiça por seu Promotor. Apdo, Nino Pastore. Rel. Des. Thereza Tang – "Deram provimento para, anulado o julgamento a que o réu foi submetido, a outro sujeitá-lo. Unânime".

RECURSOS CRIMINAIS

No. 6.505 – BRAÇO DO NORTE – Recte. Dr. Juiz de Direito, "ex-officio". Recdo. Pedro Hercílio Batista. Rel. Des. Trompowsky Taulois – "Negaram provimento. Unânime". Acórdão assinado na sessão.

No. 6.511 – PONTE SERRADA – Recte. Dr. Juiz de Direito, "ex-officio". Recdo. Sebastião Alves de Oliveira. Rel. Des. Rubem Costa – "Negaram provimento. Unânime". Acórdão assinado na sessão.

Nilton João Machado
Diretor, em exercício

SERVIÇO NACIONAL DE APRENDIZAGEM COMERCIAL – ADM. REGIONAL DE Sta.Cat. EDITAL DE HABILITAÇÃO PARA CONCORRÊNCIA

O SERVIÇO NACIONAL DE APRENDIZAGEM COMERCIAL, Administração Regional de Santa Catarina, por delegação da Administração Nacional, leva ao conhecimento dos interessados que abriu inscrição para registro de empresas que queiram se habilitar a concorrência para construção de um prédio com área de 1.745,80 metros quadrados na cidade de Blumenau, Av. Brasil esquina com Rua Bolívia, cujo prazo de construção não seja superior a 365 dias corridos.

Os interessados deverão apresentar os seguintes documentos:

a) Contrato social ou certidão fornecida pela Junta Comercial, comprovando o capital registrado e integralizado que deverá ser igual ou superior a Cr$ 400.000,00 (quatrocentos mil cruzeiros).

b) Prova de idoneidade financeira constituída por atestados fornecidos por pelo menos dois bancos, datados com menos de trinta dias da apresentação.

c) Certidão negativa dos Cartórios ou Ofício de Distribuição de Protestos de Títulos referentes a cinco (5) anos anteriores a data da apresentação.

d) Prova de quitação com a Previdência Social.

e) Prova de quitação com o CREA relativa a firma e a seu técnico responsável.

f) Prova de idoneidade técnica e financeira constituída por atestados de entidades públicas ou privadas para as quais a firma tenha executado obra da mesma natureza e de área equivalente ou superior.

g) Apólice de seguro de acidente de trabalho.

h) Prova de quitação da Contribuição Sindical.

Os documentos deverão ser entregues na sede da Entidade localizada na Praça da Bandeira, 50 – Florianópolis, até o dia 25/6/73 às 18,00 horas.

Maiores instruções serão fornecidas aos interessados na sede da Entidade, no horário de 12,50 às 18,30 horas.

JOSÉ MARÇAL DA SILVA
Presidente da Comissão de Construção.

FEDERAÇÃO DA AGRICULTURA DO ESTADO DE SANTA CATARINA ASSEMBLÉIA GERAL ORDINÁRIA EDITAL DE CONVOCAÇÃO

A Federação da Agricultura do Estado de Santa Catarina, de conformidade com què dispõem os Estatutos Sociais, bem como a legislação sindical vigente, convoca todos os seus membros do Conselho de Representantes a se fazerem presentes à Assembléia Geral Ordinária a ser realizada no dia 19 de junho de 1973, às 8 horas na sua sede social – FAESC, sita a Rodovia Leoberto Leal s.n., Bairro Agronômica – Florianópolis, em primeira convocação com maioria legal, ou em segunda e última convocação com qualquer número, no mesmo dia e local, às 10 horas para tomarem conhecimento e deliberarem sobre a seguinte

ORDEM DO DIA

1 – Prestação de Contas, referente ao exercício de 1972 com apresentação, discussão e votação do Relatório das Principais atividades da Federação, Balanço Financeiro, Balanço Patrimonial, Demonstrativo da aplicação da Contribuição Sindical e demais peças contábeis, com o respectivo parecer do Conselho Fiscal.

2 – Apresentação, discussão e votação da Proposta Orçamentária para o exercício de 1974, com o respectivo parecer do Conselho Fiscal.

3 – Retificação da Proposta Orçamentária do exercício de 1973 com o parecer do Conselho Fiscal.

4 – Homologação de Atos da Diretoria.

5 – Outros assuntos de interesse da classe representada.

Florianópolis, em 31 de maio de 1973
MAX HABLITZEL
Presidente

CLUBE RECREATIVO 6 DE JANEIRO

Rua Prof. João José de Souza Cabral, 147 – Estreito.

PROPOSTAS

Tendo sido inaugurada sua nova sede social, a Diretoria do Clube Recreativo 6 de Janeiro estará apreciando as propostas das pessoas ou empresas que desejarem explorar os serviços de bar e restaurante, de 4 a 20 de junho. Maiores exclarecimentos na Secretaria do Clube.

A Diretoria

ARCO-IRIS AUTOMÓVEIS

Rua Fúlvio Aducci 690 ao lado do Banco do Rio Grande do Sul

Volks 70/71	azul
Volks 70	azul
Variant 70/71	vermelha
Kombi 69	cinza
Corcel 69 - 4 portas	branco
Variant	amarela perilo
Corcel Cupê 69	vermelho
Volks 66	branco
Volks 68	branco
Opala	70

CLUBE NÁUTICO RIACHUELO
Edital de Convocação
Assembléia Geral

De ordem do Sr. Presidente são convocados os senhores associados para uma Assembléia Geral a se realizar no próximo dia 10 de junho de 1973, em sua Sede Social, sita a rua Rita Maria no. 70, com 1a. convocação às 9,30 horas e 2a. convocação, meia hora após, com qualquer número, para deliberarem sobre o seguinte:

Ordem do Dia

1o. - Prorrogação do mandato da atual diretoria;

2o. - Nomeação da comissão para emendas do Estatuto.

Florianópolis, 31 de maio de 1973
João Leonel De Paula
Secretário

SINDICATO DOS ESTABELECIMENTOS DE ENSINO DO ESTADO DE SANTA CATARINA ASSEMBLÉIA GERAL EXTRAORDINÁRIA EDITAL DE CONVOCAÇÃO

De acordo com os estatutos sociais em vigor, convoco as escolas associadas, quites com este Sindicato, para comparecerem à Assembléia Geral Extraordinária, a ser realizada dia 23 de junho, às 14 horas em 1a. convocação e às 14,30 horas em 2a. convocação, tendo por local o Colégio Catarinense, à rua Esteves Júnior – 159 – Florianópolis, Santa Catarina, com a seguinte

ORDEM DO DIA

1 – Criação da Federação dos Estabelecimentos de Ensino – Setor Sul:

a) Aprovação e ratificação das decisões tomadas em 01/06/73 pelo atual Conselho de Delegados Representantes da Federação Nacional dos Estabelecimentos de Ensino.

b) Eleição dos Delegados Representantes junto à Federação à ser criada.

2 – Assuntos de interesse Geral.

Florianópolis, 05 de junho de 1973.
PE. EUGÊNIO ROHR SJ
PRESIDENTE

MINISTÉRIO DO TRABALHO E PREVIDÊNCIA SOCIAL FUNDO DE ASSISTÊNCIA AO TRABALHADOR RURAL – FUNRURAL DIRETORIA REGIONAL EM SANTA CATARINA EDITAL LOCAÇÃO DE IMÓVEIS

1. Com vistas a instalar a sua Diretoria Regional no Estado de Santa Catarina, o FUNRURAL necessita de imóvel no perímetro central de Florianópolis, para locação, com possível opção de compra, com as seguintes características:

a) – Área útil mínima de 700m2, distribuída em 25 dependências;

b) – Prédio construído em alvenaria e que apresente bom estado de conservação;

c) – De preferência, o imóvel deverá ter, além do exigido no item "a", garagem para três viaturas e depósito com 300m2.

2. As propostas terão a validade de quarenta e cinco dias e deverão ser acompanhadas dos seguintes elementos:

a) – Planta baixa do imóvel;

b) – Fotocópia do "Habite-se" expedido pela repartição competente;

c) – Prova de propriedade, devidamente inscrita no Cartório de Registro de Imóveis de Florianópolis;

d) – Fotocópia do CPF ou do CGC, do Proprietário;

e) – Valor pretendido pela locação oferecida e a discriminação da área útil oferecida.

3. As propostas deverão ser apresentadas até dia 13 de junho de 1.973 na Diretoria Regional do FUNRURAL, à Rua Francisco Tolentino esquina de Bento Gonçalves, Cais Badaró.

Florianópolis, 05 de junho de 1,973
A.J.F.Costa Neto
DIRETOR REGIONAL
Respondendo

DEPARTAMENTO CENTRAL DE COMPRAS TOMADA DE PREÇOS No. 73/396 AVISO

O DEPARTAMENTO CENTRAL DE COMPRAS torna público, para conhecimento dos interessados, que receberá propostas de firmas habilitadas preliminarmente, nos termos do Decreto GE. 8.755 de 15/12/69, até às 15 horas do dia 20 de Junho de 1973, para fornecimento de "MATERIAL ODONTOLÓGICO".

O Edital encontra-se afixado na sede do Departamento Central de Compras, à Avenida Mauro Ramos no. 212, Florianópolis, onde serão prestados os esclarecimentos necessários e fornecidas cópias de Edital.

Florianópolis, 05 de Junho de 1973.
JOÃO JORGE DE LIMA
Diretor Geral

INDÚSTRIA CARBOQUÍMICA CATARINENSE S.A. ASSEMBLÉIA GERAL EXTRAORDINÁRIA EDITAL DE CONVOCAÇÃO

Ficam convocados os Senhores Acionistas da Indústria Carboquímica Catarinense S/A – ICC, para se reunirem em Assembléia Geral Extraordinária a realizar-se às 17,00 horas do dia 27 de junho de 1973, em sua Sede Social, à Avenida Rio Branco, 158, em Florianópolis, Estado de Santa Catarina, a fim de deliberarem sobre a seguinte Ordem do Dia:

ORDEM DO DIA

1. Eleição de dois Diretores;
2. Alteração do Art. 9o. dos Estatutos da Empresa;
3. Outros assuntos de interesse da Empresa.

Florianópolis, 31 de maio de 1973
Eng. Danilo Augusto Ferreira Montenegro
Presidente

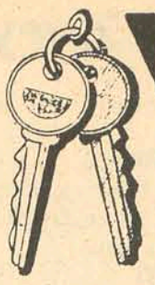

CHAVES
Em 5 minutos

CONFECCIONA–SE QUALQUER TIPO DE CHAVES FARACO – Rua Francisco Tolentino N. 46.

ETESC

Escritório Técnico de Estruturas – Precisa de Desenhistas com prática em Estruturas de Concreto Armado.

Tratar à rua Jeronimo Coelho, 325 – sala 207.

VENDE–SE TELEFONE CENTRO

Tratar pelo fone 4284.

COMPRA–SE FUCK USADO

Compro Volks sedan de 1964 a 1966 em bom estado. Pago à vista. Tratar à rua Rafael Bandeira, 59 (fundos), com sr. Algenerio.

KOMBI VENDE–SE

Vende-se uma Kombi luxo, 2 máquinas para raspar assoalho e uma balança de armazém para 200 Kg. Todos em ótimo estado de conservação.

Tratar à rua Vereador Batista Pereira, 134 – Estreito (última casa à esquerda em direção à praia), com sr. Antonio.

LOTES EM COQUEIROS

Vendemos diversos no prolongamento da Rua Pascoal Simone. Tratar pelo fone 6502.

VENDE-SE

Apartamento no.12, Edf. GAIVOTA, em Itaguaçu, c/3 quartos, copa, cozinha, banheiro, living, área de serviço e garagem – Cr$ 116.800,00. 86.000,00 em até 20 anos e saldo a combinar c/ pequena entrada. Tratar com Sr. GASTÃO, fones 4604 e 3164

VANDA DE SOUZA SALLES
4o. Tabelião de Notas e Protestos em Geral
EDITAL

Ficam pelo presente Edital, intimados para pagarem no prazo legal, os Títulos que se acham em Cartório para protestos, os senhores:

Nally Georgina Pires – Valdir Manoel Conceição – Antonio Fernandes – Paulo Correa – Comércio de Roupas Industriais – Const. Técnica S/A – Com. Construtora – Lourenço Schulter

Fpolis, 05 de junho de 1973
Tabeliã

CERTIFICADO EXTRAVIADO

Foi perdido o certificado de Registro no. 403383, da camioneta belina, marca Ford Corcel, ano 1970, chassis no. OB3OD-138-504 pertencente ao sr. RENATO GRUBBA.

Joinville, 05 de junho de 1973.

DOCUMENTOS EXTRAVIADOS

Foi extraviado a Carteira Nacional de Habilitação Categoria Profissional e a Carteira de Identidade Sc do Sr. João Edu Pereira.

SADIA–CONCÓRDIA S.A. INDÚSTRIA E COMÉRCIO
Sociedade Anônima de Capital Aberto
C.G.C. 83.568147/001 – GEMEC–RCA–72/070
ASSEMBLÉIA GERAL EXTRAORDINÁRIA
Edital de Convocação

Ficam convocados os senhores acionistas da SADIA–CONCÓRDIA S.A. Indústria e Comércio para a Assembléia Geral Extraordinária que será realizada aos 14 de Junho de 1973, às 10:00 horas, na sede social, à Rua Senador Attilio Fontana, no. 86, na cidade de Concórdia, Estado de Santa Catarina, com a seguinte

ORDEM DO DIA:

1o.) – Apreciação e deliberação sobre a proposta do Conselho de Administração, com parecer favorável do Conselho Fiscal, para conversão de até o limite de 20% (vinte por cento) de ações ordinárias com direito a voto em ações preferenciais sem direito a voto;

2o.) – Eleição de Diretor Executivo em virtude de vacância no cargo;

3o.) – Outros assuntos de interesse da Sociedade.

Concórdia (SC), 04 de junho de 1973
a) ATTILIO FRANCISCO XAVIER FONTANA
Presidente do Conselho de Administração

APTO. EM CAMBORIU

Vendo um apto. no Edifício Verde Mar, com 3 quartos, cozinha, banheiro, living, área e área de serviço e uma vaga de garagem individual. Ótima oportunidade.
Preço 85.000,00
Tratar c/GASTÃO FONES 4604 e 3164.

BARBADA

Vendo uma propriedade com 11.000m2 em Barreiros, com 26,00 metros de frente por 460 m de fundos, bem perto da Polícia Rodoviária.

Preço 7,30 o m2, com 30.000 de entrada. Saldo a Combinar. Tratar com Gastão fones 4604 e 3164.

LOTE EM COQUEIROS

Vendo um magnífico lote de 24 de frente por 40 m de fundos, próprio para construção de grande residência, à rua Almirante Tamandaré.
Preço Cr$ 35.000,00
Tratar c/GASTÃO FONES 4604 e 3164.

APTO. NO CENTRO

Amplo apto. com 146m2, localizado na Rua Felipe Schmidt, com 3 quartos e demais dependências, podendo ser financiado.
Tratar com Sr. Antonio – Fone 4002 e 4050.

APARTAMENTO CENTRAL ALUGA–SE

Apto. 1002, Edifício Jorge Daux, 3 quartos, demais dependências, inclusive para empregada.

Informações: fone 41-36 e na portaria do Edifício.

APARTAMENTO DE ALTA CLASSE

Vende-se 1 apartamento no. 18 no CONDOMÍNIO CALIFÓRNIA, situado na Av. Trompowsky, 60, com 220 m2 de área, contendo 2 salas, 3 dormitórios, escritório, 2 banheiros sociais, área de serviço, copa cozinha, dependência de empregada completa, garagem fechada; com 4 armários embutidos, 1 aparelho ar condicionado, cofre etc, todo decorado a gesso. Negócio urgente, sem intermediários tratar no local com o proprietário, ou pelo fone 4426 – no período da manhã ou a noite.
Preço: Cr$ 250.000,00, transfiro parte financiada pela Caixa Federal.

PADARIA E LANCHONETE VENDE–SE

Vende-se uma Padaria e Lanchonete situada à Avenida Mauro Ramos, 170.

Tratar no local

VENDE–SE POSTO

Vende-se um posto de gasolina com três bombas, Churrascaria, Dormitório, Borracharia, Rampa para Lubrificação, oficina, etc. . ., situado na Br-101 – Km-288 em Vila Benilda – Imbituda.

Aceita-se uma casa em Florianópolis ou nas proximidades, que tenha três quartos, copa, cosinha, banheiro e garagem, o restante com 60% de entrada.

Ver e tratar no mesmo local com o proprietário.

SALAS PARA ALUGUEL

Alugo salas no Edifício Dias Velho, à rua Felipe Schmidt, de diversos tamanhos.
Tratar na Casa Lúcia, à rua Conselheiro Mafra, no. 68.

APTO. ALUGA–SE

Aluga-se o apartamento 403 – 4o. andar – Edf. Jorge Daux, defronte Teatro. Dois quartos, duas salas, instalações completas. Tratar à rua Vitor Meirelles, 28 – 2a., 4a. e 6a. das 15 às 18 horas.

TERRENAÇO

Agronômica, depois do Palácio do Governo. Beira-Mar, vista deslumbrante, 23 de frente e mais de 230 de fundos, 5.000m2 de área. Generosamente beneficiado por todos projetos das avenidas de acesso Trindade/Canasvieiras.

Tratar com Roberto, rua Nunes Machado, 12, conj. 3, esq. Tiradentes, das 16 às 17,30 horas. Oportunidade Única.

LOTES NA TRINDADE

Vendemos Diversos, na parte alta da Trindade (Trav. Belarmino Correa). Tratar fone 6502.

EDEN - ADMINISTRAÇÃO E COMÉRCIO DE IMÓVEIS LTDA.

Rua Nunes Machado, 14 – Salas 93/95 –
Fones 4141/3950/2481
DEPARTAMENTO DE VENDAS – CRECI 6269

AGRONÔMICA – EXCELENTE RESIDÊNCIA
Vende na Rua Aristides Lobo, excelente residência em construção. Entrega em 180 dias. Pavimento térreo: um enorme living, copa/cozinha, lavabo social, depencência de empregada, lavanderia,churrasqueira, garagem para dois automóveis. Pavimento superior: quatro quartos, sendo dois com banheiros privativos e armários embutidos, banheiro, biblioteca. Esmerado acabamento. Aceita imóvel de menor valor e financia o saldo a longo prazo.

CENTRO – SALAS PARA ESCRITÓRIO
Vende na Rua Anita Garibaldi, duas salas com 46m2 cada uma. Fase final de construção. Entrega em 60 dias. Aceita imóvel de menor valor e financia o saldo a longo prazo.

ESTREITO – PALACETE ANTIGO
Vende na Rua Santos Saraiva, um palacete antigo. Bom estado de conservação. Três quartos, garagem e demais dependências. Construído em terreno de 1.056m2. Totalmente financiado.

ITAGUAÇU – MODERNO APARTAMENTO
Vende um excelente apartamento com 168m2. Pronto para ser habitado. Três quartos, living, copa, cozinha, banheiros com azulejos coloridos e decorados até o teto, área de serviço e garagem. Aceita imóvel de menor valor e financia o saldo a longo prazo.

CENTRO – APARTAMENTO
Vende na Rua Durval Melquíades de Souza (Chácara de Espanha), um ótimo apartamento. Dois quartos, living, hall, copa/cozinha, banheiro, área de serviço e dependência completa de empregada. Aceita imóvel de menor valor e financia o saldo a longo prazo.

RUA RAUL MACHADO – EXCELENTE RESIDÊNCIA
Vende na Rua Raul Machado uma ótima residência de alvenaria. Três quartos, ampla sala, copa/cozinha, banheiro social e garagem. Nos fundos, também em alvenaria, dois quartos, dispensa e cozinha. Terreno de 12m x 27m. Aceita imóvel de menor valor e financia o saldo a longo prazo.

RUA TROMPOWSKI – MODERNO APARTAMENTO
Vende um excelente apartamento. Suite de casal com ar condicionado e cofre embutido, dois quartos, living, copa/cozinha, banheiro social, dependência de empregada, garagem e piscina. Aquecimento a gás e salão de festas. Aceita imóvel de menor valor e financia o saldo a longo prazo.

ALAMEDA ADOLPHO KONDER – TERRENO
Vende um terreno com uma área de 440m2. Aceita imóvel de menor valor e financia o saldo a longo prazo.

JURERÊ – TERRENO
Vende excelente lote com 450m2, situado no Loteamento "Praia do Forte". Totalmente financiado.

AGRONÔMICA – TERRENO
Vende na Aristides Lobo, ótimo terreno para construção residencial com 260m2. Totalmente financiado.

ESTREITO – APARTAMENTO MOBILIADO
Vende na Rua Fúlvio Aducci. Finamente mobiliado com bom gosto. Dois quartos, living grande, copa/cozinha, área de serviço, banheiro. Aceita imóvel de menor valor e financia o saldo a longo prazo.

STODIECK – MODERNO PALACETE
Vende moderno palacete em construção. Local maravilhoso. Entrega em 180 dias. Uma suite com banheiro privativo e sacada, três quartos com banheiro e sacada, armários embutidos, sala de estar íntima, amplo living, sala de jantar, hall, lavabo, escritório, copa/cozinha, ampla dispensa, grande área de serviço, lavanderia, dependência completa de empregada, play ground, garagem para três automóveis, sistema de aquecimento a gás em todas as dependências, vidros fume e pintura sobre massa corrida. Esmerado acabamento. Aceita imóvel de menor valor e financia o saldo a longo prazo.

RUA MINISTRO RIBEIRO DA COSTA – RESIDÊNCIA
Vende residência de alvenaria e madeira. Três quartos, banheiro, living grande, copa/cozinha, inclusive garagem e churrasqueira. Atualmente rende aluguel de Cr$ 600,00. Entrega em 90 dias. Aceita imóvel de menor valor e financia o saldo a longo prazo.

CANASVIEIRAS – TERRENO
Vende perto do Country Club, ótimo terreno com uma área de aproximadamente 700m2. Totalmente financiado.

CENTRO – EXCELENTE RESIDÊNCIA
Vende à Rua Padre Roma, uma excelente residência. Pavimento térreo: quatro quartos, três banheiros, copa, cozinha, sala de jantar, sala de estar, garagem, lavanderia, dependência completa de empregada. Pavimento superior: salão de festas e terraço. Aceita imóvel de menor valor e financia o saldo a longo prazo.

ITAJAÍ – VILA RESIDENCIAL
Vende à Rua Olímpio de Miranda Júnior, vila residencial antiga. Três quartos, amplo living, hall social, dois banheiros, copa grande, cozinha, sala íntima, varanda; escritório, biblioteca e garagem grande. Ótimo terreno para incorporação. Totalmente financiado.

RIO TAVARES – EXCELENTE TERRENO
Vende na Estrada Geral de Rio Tavares, excelente terreno para chácara com uma área de 26.000 m2. Totalmente financiado.

ESTREITO – TERRENO PARA CONSTRUÇÃO INDUSTRIAL
Vende à Rua Santos Saraiva, junto a Florisa Automóveis S.A., um terreno de 24 metros de frente para a Rua Santos Saraiva e 44 metros de fundos. Ótimo para construção industrial, comercial ou supermercado. Totalmente financiado.

BALNEÁRIO DE CAMBORIÚ – TERRENO
Vende à Rua 3.100, um terreno com 10 metros de frente com 57 metros de fundos. Totalmente financiado.

Acervo: Biblioteca Pública SC - Hemeroteca Digital Catarinense

MERCADO IMOBILIÁRIO

A. GONZAGA S.A. - R. ARCIPRESTE PAIVA, 11 - CRCI Nº 74 - III REGIÃO / CREA 2493 - 10ª REGIÃO / FONES 3450, 3526 E 4690

A.GONZAGA A.GONZAGA A.GONZAGA A.GONZAGA A.GONZAGA

NA ILHA PARTE CENTRAL RESIDÊNCIAS

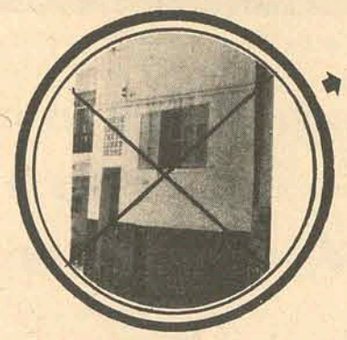

TRAVESSA STODIECK – CENTRO
Casa de alvenaria com 2 quartos, sala, cozinha, banheiro social e garagem. Quintal todo cimentado. Cr$ 60.000,00.

RUA MAJOR COSTA:
Boa casa com dois pavimentos, bem localizada, com 3 quartos, living, dois banheiros, copa, cozinha, área de serviço. Ótimo preço.

RUA SILVA JARDIM
Três casas geminadas com 126m2. em terreno de 23,20m. de frente por 25,00m2. de fundos c/ Rua Prof. Maria Júlia Franco. Ótimo local para construir hotel ou prédio residencial em frente ao Veleiros da Ilha, próximo ao novo sistema viário da Capital. Cr$ 70.000,00 com 50% de entrada.

RUA ALAMEDA ADOLFO KONDER
Uma belíssima casa de alvenaria com 2 pavimentos, com área de 268 m2. em terreno de 364 m2. Pavimento térreo: Hall de entrada, living, sala de jantar, copa, cozinha, banheiro social e quarto de casal grande. Pavimento superior: 3 quartos, hall, banheiro social completo, área de serviço. Cr$ 250 000,00 com 50% de entrada e saldo a combinar.

RUA RAUL MACHADO
Ótima residência de alvenaria com ampla sala, três dormitórios, copa, cozinha, banheiro social e garagem. Nos fundos, também em alvenaria, dois quartos, despensa e cozinha. Terreno de 12x27 com quintal todo cimentado. Uma residência acolhedora com preço bastante acessível.

RUA FELIPE SCHMIDT ESQUINA COM PADRE ROMA:
Vaga de garagem no EDIFÍCIO ARTHUR. Cr$ 10.000,00

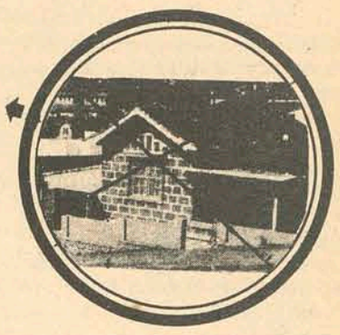

APARTAMENTOS

APARTAMENTO NO JAYME LINHARES:
9o. andar, com 2 quartos, living, vestíbulo, cozinha, banheiro social, área de serviço e quarto de empregada com WC. Garagem com 15m2. Área construída, fora a garagem: 98,20m2. Ótimo preço com facilidades de pagamento. Edifício em construção.

EDIFÍCIO UNIÃO DE BANCOS
Na Trajano 16, sala ocupando todo o 2o. andar com 191,50 m2 e 2 instalações sanitárias. PREÇO DE OCASIÃO.

EDIFÍCIO JORGE DAUX
Rua dos Ilhéus esquina Araújo Figueiredo Loja térrea com 60,00 m2.
Loja térrea com 60,00 m2.

EDIFÍCIO APLUB – RUA DOS ILHÉUS
Sala com 50,00m2, carpetada, com armários de divisão, pia de mármore e arandelas fluorescente. Preço – Cr$ 42.000,00 aceitando contra oferta.

SOLAR DONA MARTHA
Apartamento com 3 quartos, living, cozinha, banheiro social, dependência de empregada e garagem. Preço convidativo.

APARTAMENTO NO EDIFÍCIO ARTUR: 7o. andar, com 1 quarto, sala, cozinha e banheiro. Preço bom, pagamento facilitado.

EDIFÍCIO "DIAS VELHO" – RUA FELIPE SCHMIDT
Sala desocupada, com 36m2, por ótimo preço.

SOLAR Da. MARTHA
Vaga de garagem no. 2 – Bloco A. Para carro pequeno. Cr$ 10 500,00 a vista.

SOLAR DONA EMMA: Rua Dr. Antônio Mussi Apartamento com 3 dormitórios, living, cozinha, banheiro social, dependências de empregada, área de serviço e garagem. 10 m2 de construção.

CENTRO
Magnífico apartamento conjugado em rua bastante sosssegada ocupando todo andar do segundo piso, com 3 dormitórios, mais uma Suite, amplo living, salão de almoço, salão de jantar, sala íntima, escritório, copa-cozinha, banheiro social, lavabo, dependência de empregada e garagem. Área construída 232 m2.
Você que sempre sonhou com "aquele" apartamento, vai ter condições de concretizá-lo agora. É um apartamento que realmente dar-lhe-á o "Status" almejado. Com apenas 35% de entrada, parcela pelo BNH e o restante a combinar.
Você poderá tornar-se o proprietário.

EDIFÍCIO ARTHUR
Apartamento no 4o. andar c/ 1 quarto, cozinha e banheiro. Cr$ 30.000,00, À vista ou Cr$ 10.000,00 de entrada e 5 prestações de Cr$ 5.000,00.

EDIFÍCIO FLORÊNCIO COSTA (COMASA)
Um apartamento com área de 87 m2. Com living, 2 quartos, cozinha, copa, banheiro social com azulejo até o teto, dependência de empregada, área de serviço. Com armários embutidos. Cr$ 85 000,00 a combinar.

BAIRROS RESIDENCIAS

RUA SÃO VICENTE DE PAULA – AGRONÔMICA – Casa com 5 quartos, salas, living, 2 banheiros, cozinha, garagem e área de serviço.

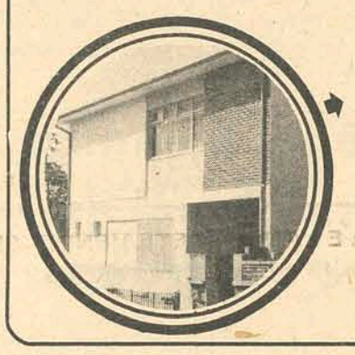

RUA ANTONIO ELEUTÉRIO VIEIRA – AGRONÔMICA
Residência de alvenaria com 2 pavimentos, tendo na parte superior 3 dormitórios, banheiro social e área de serviço. Na parte inferior: amplo living, cozinha, dependência de empregada completa, garagem e despensa. Cozinha e banheiro com piso marmorizado e azulejo até o teto. PREÇO: Cr$ 120.000,00 com Cr$ 50.000,00 financiado pelo IPESC e saldo com relativa facilidade.

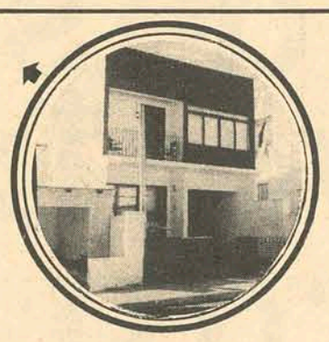

– RUA ÁLVARO RAMOS – TRINDADE
Casa de alvenaria com 3 quartos, living, sala de jantar, cozinha, banheiro; 98m2 de área construída mais uma varanda com 16m2 em terreno de 13,70 x 22,00 — Cr$ 80.000,00 a vista — aceitando contra-proposta.

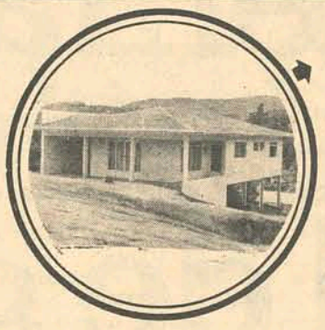

Rua ANTÔNIO ELEUTÉRIO VIEIRA – AGRONÔMICA – Casa de material com 2 pavimentos com área de 132m2, 3 quartos, sala de jantar, banheiro, garagem, duas salas. Facilita-se.

RUA CAPITÃO ROMUALDO DE BARROS – TRINDADE
Belíssima residência de alvenaria construída sobre pilotis com 4 quartos, living, 2 banheiros sociais com azulejos até o teto, copa-cozinha, garagem e amplo porão de 85 m2 sob pilotis. Área construída de 142 m2 da UFSC. PREÇO DE OCASIÃO COM 50% DE ENTRADA E SALDO FACILITADO EM 12 MESES.

RUA RUY BARBOSA – AGRONÔMICA
Belíssima casa de alvenaria com 90,70m2 em terreno de 8,40 x 50m., frente em pilotis com 2 quartos, sala, cozinha, banheiro com azulejos decorados até o teto, hall, quarto de empregada, etc. Mais garagem com 17m2. Vista para – Baía Norte. Cr$ 80.000,00 à vista – acertando contra-proposta.

RUA CUSTÓDIO FERMÍNIO VIEIRA – SACO DOS LIMÕES
Casa mixta, sita à rua CUSTÓDIO FERMÍNIO VIEIRA, com 2 pavimentos; Terreo: Hall, sala, quarto, cozinha, Wc e Abrigo para carro. Parte superior: 2 quartos, 2 salas saletas e hall. Tanque coberto. terreno c/468m2. Área construída: 96m2. Ótimo preço.– 20.000,00.

NO CONTINENTE RESIDÊNCIAS

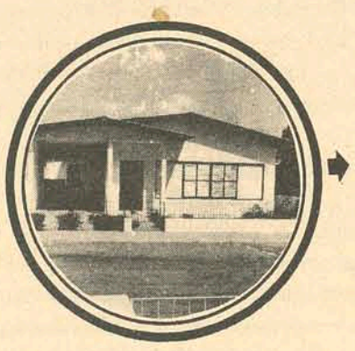

RUA CELSO BAYNA – JARDIM ATLÂNTICO
Excelente residência com 1 suite privativa, 3 dormitórios, amplo living, refeitório, área de circulação, copa-cozinha, banheiro social, dependência de empregada, lavanderia e abrigo coberto para carro. 146,74m2 de área construída com finíssimo acabamento de gosto apurado. É quase impossível descrevê-la. Preço acessível e super facilitado

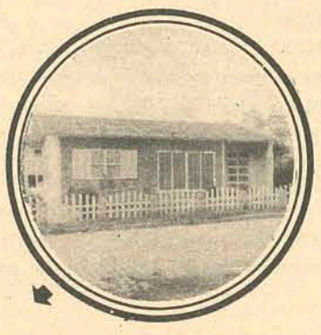

JARDIM ITAGUAÇU – COQUEIROS – Casa com 84m2. Terreno de 360m2. 2 quartos, sala, living, cozinha e banheiro, porão com duas peças habitáveis. Entrada para carro. Rua Calçada.

RUA FÚLVIO ADUCCI:
Apartamento com 2 quartos, living, copa-cozinha, área de serviço e banheiro. Área construída: 79,16m2. Cr$ 65.000,00 sendo Cr$ 40.000,00 financiados.

RUA MATTOS AREAS – ESTREITO:–
Casa mista de 7 x 14 com 15 peças em terreno de 10 x 30 – Cr$ 60.000,00 aceitando como parte de pagamento, auto ou imóvel de menor valor.

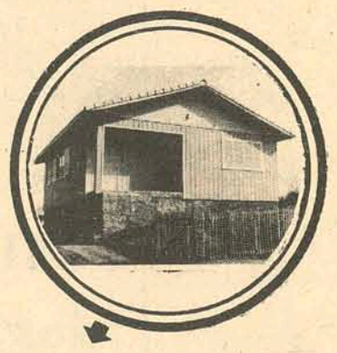

Rua Camilo Silveira de Souza, Capoeiras:
Boa residência de madeira, com 88m2, com 3 dormitórios grandes, living, banheiro social, cozinha, garagem e porão. Terreno com 601,97m2. Preço bom e facilitado.

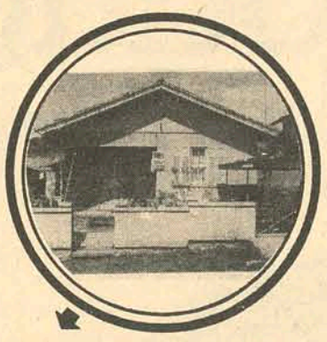

RUA ALBERTO PASQUALINI – ESTREITO:–
Casa mista com 75,60 m2 de construção em terreno de 10 x 30, com sala, living, 2 quartos, banheiro social, varanda, copa-cozinha e abrigo para carro.

RUA TOLENTINO DE CARVALHO – ESTREITO: – 2 casas, sendo uma de alvenaria com sala, 3 quartos, cozinha, banheiro, lavabo, varanda e tanque, com 60m2 e outra casa mista, com sala, 2 quartos, banheiro, cozinha, tanque e abrigo para carro, com 57m2, em terreno de 400m2. Facilita-se o pagamento.

COQUEIROS – BOM ABRIGO
Apartamento novo com área de 120,53m2, 2o. andar, com 3 quartos, living, copa, cozinha, banheiro, quarto para empregada c/Sanitário, área de serviço. Todo acarpetado e acordinado, piso da cozinha e WC em paviflex, garagem ampla, privativa. Preço ótimo.–

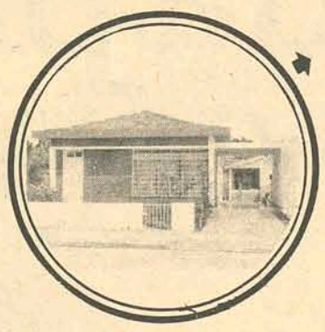

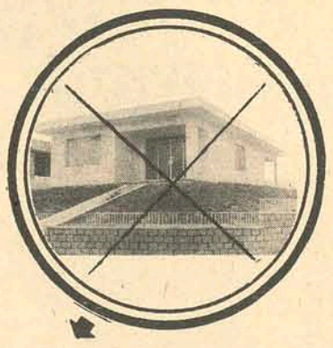

RUA AFONSO PENA – ESTREITO
Casa de alvenaria com amplo living, 3 dormitórios, cozinha, banheiro social, área de serviço, garagem e varanda. 127,00 m2 de área construída em terreno de esquina de 15x30. SEM HABITE-SE – PREÇO: Cr$ 110.000,00 com Cr$ 42.000,00 à vista e saldo transferível pela Caixa Econômica Estadual.

RUA ABELARDO LUZ ESTREITO
Residência de alvenaria com 3 dormitórios de 16 m2, 1 idem de 7,50 m2, amplo living de 24,50 m2, cozinha de 4x4, banheiro social completo, sala de estudo com 9,00x3,50 e garagem. ANEXOS: Lavanderia, dependência de empregada completa, quarto de despejo e churrasqueira coberta com pia. 148,00 m2 de área construída mais 50,00 m2 de anexo. Terreno de 12,36 com jardim na frente e quintal todo cimentado. O PREÇO É UMA BARBADA COM FACILIDADES.

RUA TOBIAS BARRETO – ESTREITO
Casa de alvenaria, com 165m2, em terreno de 12,50x35,00m. 3 quartos, copa, cozinha, banheiro, varanda e quarto de empregada. 50% de entrada e o saldo a combinar.

RUA JOSÉ DO PATROCÍNIO – ESTREITO
Casa de alvenaria com 3 quartos, sala, cozinha, banheiro social, varanda coberta e garagem para 2 carros. Dependências completas para empregada mais um salão disponível para ampliação. 161,50 m2 de construção em terreno de 300 m2.
Preço: 70.000,00 com 50% de entrada e saldo facilitado.

PADARIA EM CAMPINAS, Mun, de São José, em terreno de 325,00m2 com área útil de 212,75m2, equipada com forno SUPER VULCÃO No. 7, à lenha e demais máquinas. Moinho para farinha de rosca; estufa. Capacidade 15 sacos diários de fabricação única na região. Parte do pagamento facilitado.

RUA SANTA CATARINA – ESTREITO – Casa nova, com 3 quartos, ampla sala, banheiro decorado, cozinha, copa e garagem. Parte financiada. Ótimo preço.

RUA SOUZA DUTRA – ESTREITO:–
Residência com 3 dormitórios, hall, living, varanda, copa-cozinha e banheiro social. 18,50 m2 de área construída em terreno de 340,00 m2.

RUA OSWALDO CRUZ – ESTREITO – Boa casa de alvenaria c/ 4 quartos, sala, copa, cozinha, banheiro social, amplo salão construído sobre a parte da cozinha e garagem para 2 carros. 212 m2 de área construída. Próxima ao mar e rua calçada. Cr$ 90.000,00.

TERRENOS

JARDIM ATLANTICO
Lote no. 143 – quadra 10 com 15 metros de frente por 25,90 metros de profundidade. Cr$ 16.000,00 à vista. Troca por Volks 1,330 zero.

ESTRADA GERAL ITACOROBI
Terreno com 58m de frente por 340 de fundos com 2 casas de material e 2 de madeira. PREÇO E CONDIÇÕES EXCEPCIONAIS.

RUA FLÁVIO VIEIRA DA ROSA – BARREIROS:–
3 lotes de 11x34,60 com área total de 1.228,40 m2. Tem água encanada. Cr$ 7.000,00 cada lote.

TERRENO NO JARDIM ATLÂNTICO,
Bar bada, por apenas Cr$ 9.000,00. Lindo... Lindo.

BOM ABRIGO
Terreno na rua João Meirelles com 285,60 m2 muito bem localizado. O preço é uma barbada: apenas Cr$ 10.000,00 À VISTA.

RUA ARACY VAZ CALADO
Terreno próximo ao Hospital Sagrada Família com 11 x 19m. Cr$ 12.000,00.

MORRO DAS PEDRAS
Lindo terreno com 4.686m2 (42,60x110,00m), frente para a estrada geral, distante apenas 100 metros da praia. Muitas árvores frutíferas e belo bambuzal. Serve para casa de campo, granja ou pomar. Preço? Apenas Cr$ 18.000,00.

JARDIM AEROPORTO – Lote bem localizado, próximo do Aeroporto com 327,00 metros. Cr$ 1.500,00.

VILA DUQUE DE CAXIAS – BARREIROS
4 lotes de terreno por apenas Cr$ 6.000,00. Oferta por curto tempo.

SÃO MIGUEL – PRAIA DE BAIXO:
Terreno com 1.560m2 sito em São Miguel, Município de Biguaçu, frente para a BR–101, KM.191, na Praia de Baixo, existindo alicerce de alvenaria para casa de madeira.

SÃO JOSÉ
Terreno com 148.841 m2. no distrito de Poteças, distante 5 km da BR 101, pela rua do ponto final do ônibus Barreiros; próprio para cultura, pastagem e desmatamento p/ lenha. Frente para a cachoeira "Cova Funda" e fundos estrada da Potecas. Tudo isso por somente Cr$ 20.000,00.

RUA LEOBERTO LEAL
Terreno com 14,70 x 30 metros, área 441 m2. Cr$ 15.000,00 com entrada de Cr$ 10.000,00 e saldo 5 x Cr$ 1.000,00

RUA ALMIRANTE CARNEIRO – AGRONÔMICA
Terreno com 10m de frente por 10,25m de fundos. Com 20m de lateral direita por 18m de lateral esquerda. Área 190 m2. Cr$ 8.000,00 – com entrada de Cr$ 4.000,00 e 4 x Cr$ 1.000,00.

RUA PIO X – COQUEIROS
Terreno de 10x26 muito bem localizado. Cr$ 12.000,00 com 50% de entrada e prestações de Cr$ 500,00.

BALNEÁRIOS

SAMBAQUI – PRAIA DAS FLORES
Casa de alvenaria com 2 quartos, sala, cozinha, banheiro construída em terreno de 450m2. Cr$ 35.000,00 à vista com pequenas facilidades.

LAGOA DA CONCEIÇÃO
2 lindos lotes no loteamento "ZERBI LINS", na Avenida Principal.
2 lotes a Cr$ 8.000,00 cada um a 80 metros da Avenida Principal. Negócio urgente.

TAPERA
Casa de madeira, situada num lindo recanto, com 2 quartos, 2 salas, cosinha e chuveiro externo, nova, em frente a ILHA PERALTA. Árvores frutíferas. Cr$ 15.000,00 à vista. Estuda-se contra proposta.

ESTRADA LAGOA–RIO TAVARES
Casa de alvenaria, construção sólida, próxima do LIC e fundos para a Lagoa, com 2 dormitórios, amplo living, banheiro social completo, vestíbulo, cozinha e terraço coberto com 12,45 m2. NA PARTE INFERIOR: Um dormitório, dependência completa de empregada e abrigo para barcos. Terreno de 787,43m2 com área construída de 139,43 m2.

PREÇO JUSTO COM ALGUMAS FACILIDADES.

SÍTIO EM RATONES
com 30.000 m2 de terreno com árvores frutíferas e cultivado com plantações diversas. Cortado pela Estrada geral de Ratones a Canasvieiras. Água de cachoeira em abundância. Cr$ 12.000,00 a combinar.

CANASVIEIRAS – CACHOEIRA DE BOM JESUS
Casa de veraneio próxima ao mar, com 3 dormitórios, hall, banheiro social, amplo living e varandão. Na parte inferior: Copa, cozinha e banheiro social. Área coberta para 3 ou 4 automóveis. Área construída de 146,25 m2 em terreno de 17 x 27. MOBILIADO – Preço Acessível com algumas facilidades.

Acervo: Biblioteca Pública SC - Hemeroteca Digital Catarinense

Assaltantes prosseguem série de golpes no Vale do Itajaí

Enquanto as autoridades policiais de todo o Estado prosseguem em diligências, visando identificar e prender os assaltantes da agência do BESC, em Brusque, estes continuam em ação no Vale do Itajaí, tendo praticado mais dois assaltos na madrugada de ontem.

A primeira ação foi contra Conceição Geraldino Correa, motorista de táxi de Itajaí e a segunda contra um posto de gasolina, no trevo da BR-101 com o acesso à rodovia Jorge Lacerda.

Pelas características, fornecidas pelas duas vítimas, deduz a Polícia que se trata do mesmo grupo que assaltou o banco, como também é o mesmo que praticou assaltos à mão armada em Joinville, na madrugada de segunda-feira. Trata-se de elementos de alta periculosidade, que não vacilam em fazer uso de violência para levar avante sua missão. O Volks utilizado para o golpe ao banco, em Brusque, foi localizado no centro de Itajaí e havia sido furtado em Curitiba.

BANDEIRA DOIS

Conceição Geraldino Correa, também conhecido por "Lula", trabalha como motorista de táxi em Itajaí, na rua Felipe Schmidt, centro. Por volta de 4h30min três elementos, bem trajados e educados, embarcaram no seu veículo, placas XJ-00-73, pedindo-lhe para levá-los ao bairro de Salseiros. Durante o trajeto abordaram vários assuntos com o motorista, principalmente sobre futebol e vida noturna. Chegando ao local indicado, "Lula" ficou surpreso e aterrorizado quando os passageiros ordenaram que parasse e, sacando de revólveres e um punhal, avisaram que se tratava de um assalto.

O motorista não teve oportunidade de reagir, pois além de estar desarmado, os delinquentes pareciam dispostos a matar. Foi obrigado a desembarcar e correr, enquanto um dos assaltantes tomava o volante e arrancava. Instantes depois praticavam o segundo assalto da madrugada.

POSTO DE GASOLINA

Quinze minutos depois o táxi parou no posto situado no trevo da BR-101, tendo o motorista ordenado ao funcionário para colocar 10 cruzeiros de combustível. Ao invés de dinheiro, sacou um revólver, sendo imitado pelos companheiros. O funcionário do posto tentou argumentar com eles, alegando não ter nada para ser roubado, mas com três revólveres apoiados a sua cabeça, um dos quais pronto para disparar, resolveu entregar Cr$ 70,00 que tinha nos bolsos da calça. No paletó possuía mais Cr$ 230,00, que os delinquentes esqueceram-se de levar. Consumado o golpe os meliantes trancaram o guardião no banheiro e fugiram. No caminho encontraram o motorista do táxi e tentaram sequestrá-lo, colocando-o no porta-malas. Contudo a vítima embrenhou-se em um matagal e conseguiu escapar.

Ao amanhecer do dia o táxi foi localizado. Estava abandonado na rua Amazonas, centro de Blumenau. Dos assaltantes não há pistas a serem seguidas. Ontem as autoridades policiais reuniram todas as vítimas e pediram descrições fisionômicas dos autores dos golpes. Os traços coincidiam, à exceção de um dos participantes do assalto à agência do BESC, que, segundo a Polícia, deve ter ficado em algum ponto de Itajaí, aguardando os companheiros.

Atrás da Catedral de Itajaí foi encontrado o Volks utilizado no assalto ao banco. As autoridades policiais não entendem como o quarteto conseguiu entrar na cidade, com todas as saídas e acesso bloqueados logo após receberem o comunicado de Brusque. O veículo, ano 72, amarelo colonial, tinha as placas AH-36-23, de Curitiba, no seu interior. Entrando em contato com as autoridades paranaenses, constataram os policiais de Itajaí que o carro pertence a Narciso Chalbaud Biscaia, residente no bairro do Ahu, em Curitiba, tendo sido furtado na noite de domingo.

Diligências se estendem por todo o Estado

Todo o efetivo policial do Estado de Santa Catarina, notadamente do Vale do Itajaí, foi colocado em alerta, na expectativa de que uma série de assaltos venha a ser praticada na região. Organismos da União, como Exército, Marinha e Polícia Federal, estão colaborando nas diligências, pois, com a repressão cada vez mais intensa nos demais Estados, há possibilidades de que Santa Catarina venha a ser incluído agora na "rota" dos assaltantes. Anteriormente, nunca uma onda semelhante de violências havia sido verificada no Estado catarinense.

As autoridades, por outro lado, em vista dos acontecimentos, estão estreitando suas relações com os organismos policiais do Paraná e Rio Grande do Sul, trocando informações sobre os assaltantes mais conhecidos nestes Estados, que estão foragidos e poderiam estar agindo aqui. Para elas, os dois indultos do ano passado, na Independência e do Natal, teriam facilitado a formação de novas quadrilhas, bem estruturadas e poderosas, praticando suas ações após planejá-las nos mínimos detalhes. Um exemplo de planejamento foi verificado segunda-feira, em Brusque, quando os delinquentes demonstraram perfeito conhecimento do terreno e da cidade, indicando que já haviam estado anteriormente na agência, inteirando-se dos detalhes, como horário propício no golpe e número de funcionários e clientes que poderiam encontrar-se no local, na hora do assalto.

Em Florianópolis as medidas de segurança são normais, não havendo por parte dos presidentes de bancos maiores receios. Apenas os bancários do Continente temem que alguma ação possa atingí-los. Na Ilha há uma segurança natural: o trânsito confuso, além da possibilidade de rápida mobilização policial para bloqueio da ponte Hercílio Luz. Na opinião dos bancários da Ilha só o assaltante muito audacioso ousaria atacar aqui. "Nós, que conhecemos perfeitamente a cidade, gastamos uma hora ou mais para o trajeto do centro ao Estreito; imagine-se então um estranho, para enfrentar os problemas do tráfego e da ponte."

A fácil combustão e o vento alastraram as chamas

Incêndio devora o campo e alarma os moradores da área

De origem desconhecida, um incêndio lavrou durante mais de quatro horas, no campo e mato próximos à Base Aérea de Florianópolis. Duas guarnições do Corpo de Bombeiros foram mobilizadas, permanecendo os soldados em ação até a madrugada de ontem, até conseguirem extinguir as chamas. Por volta de 21 horas de segunda-feira, o fogo era alto e avistava-se do centro da cidade.

Temendo que toda a área fosse afetada, as guarnições do Corpo de Bombeiros rumaram às pressas para o local, lá encontrando uma viatura da Aeronáutica, que dava os primeiros combates ao fogo. Na opinião dos bombeiros, enquanto a perícia não é concluída, as chamas foram provocadas por alguma queima de campo, através de lavradores da região, que teriam perdido o controle sobre o fogo. O vento e o mato seco facilitaram seu alastramento.

Este fenômeno é muito comum nesta época do ano, principalmente em virtude do inverno seco. O mato rasteiro fica em estado de fácil combustão, podendo mesmo se verificar tragédias de consequências imprevisíveis. O fato mais recente que se tem conhecimento no Brasil ocorreu em 1963, no Paraná, no inverno, quando grande parte da região conhecida por "vale do rio Tibagi" foi assolada por violento incêndio, que durou três semanas, sendo consumidas grandes reservas florestais e pinheirais. Na ocasião pereceram quatro pessoas, além de animais, plantações e residências destruídas.

Amazônia é centro internacional do tráfico de drogas

O porto de Letícia, no rio Amazonas, transformou-se no centro do tráfico internacional de narcóticos, principalmente cocaína, para onde convergem traficantes do Brasil, Peru e Colômbia. O alerta foi dado pelo matutino colombiano "El Tiempo", acrescentando que as autoridades brasileiras, na cidade vizinha de Tabatinga, têm a relação de todas as pessoas envolvidas no tráfico de drogas.

As quadrilhas conseguiram montar extensa rede, que domina tod as as at i v i dades de Letícia, inclusive o monopólio do comércio. Recentemente o chefe de um departamento administrativo de segurança de Letícia foi preso em Bogotá, quando transportava certa quantidade de "pó". Informa ainda o jornal colombiano que praticamente todos os membros da administração municipal estão comprometidos ou diretamente envolvidos no tráfico internacional de drogas.

Ao mesmo tempo, o governo da Colômbia anuncia enérgica campanha contra o tráfico de drogas, tendo sido incinerados nas últimas semanas mais de 10 milhões de peso – cerca de Cr$ 10.500.000,00 – de cocaína e maconha apreendidas em diversos pontos do país. A destruição foi ordenada em virtude dos traficantes terem conseguido recuperar a mercadoria, nos tribunais ou nas alfândegas, através de roubos ou facilitação por parte das autoridades.

SSI visita unidades dos campos de Lages

Lages (sucursal) – Para inspecionar as obras de acabamento do presídio e visitar os organismos policiais, esteve em visita a Lages, segunda-feira e ontem, o coronel Paulo Mello Mendes de Carvalho, secretário de Segurança e Informações, acompanhado da sua comitiva. Anteriormente o comando da SSI esteve visitando a cidade de Rio do Sul.

Após visita à Prefeitura Municipal, o coronel Paulo de Carvalho manteve conferência com o coronel Maurílio Roberge, delegado regional, oportunidade que foram tratados vários assuntos referentes a segurança na região serrana. Entre estes assuntos, foi abordada a próxima inauguração do presídio de Lages, cuja obra está em fase de acabamento, e o convênio a ser assinado com a Prefeitura Municipal, visando à troca de obrigações entre este organismo e a SSI.

se o problema de sua empresa é ativo fixo, capital de giro, expansão, reequipamento, aumento da produção, converse com o brde

O BRDE tem uma equipe especializada neste tipo de conversa.
Gente que entende de empresas e sabe das soluções. Se a sua empresa tem algum desses problemas, faça o seu projeto e vá falar com o BRDE.
Se você comprovar a viabilidade técnica, econômica e financeira, o BRDE resolve o seu problema.

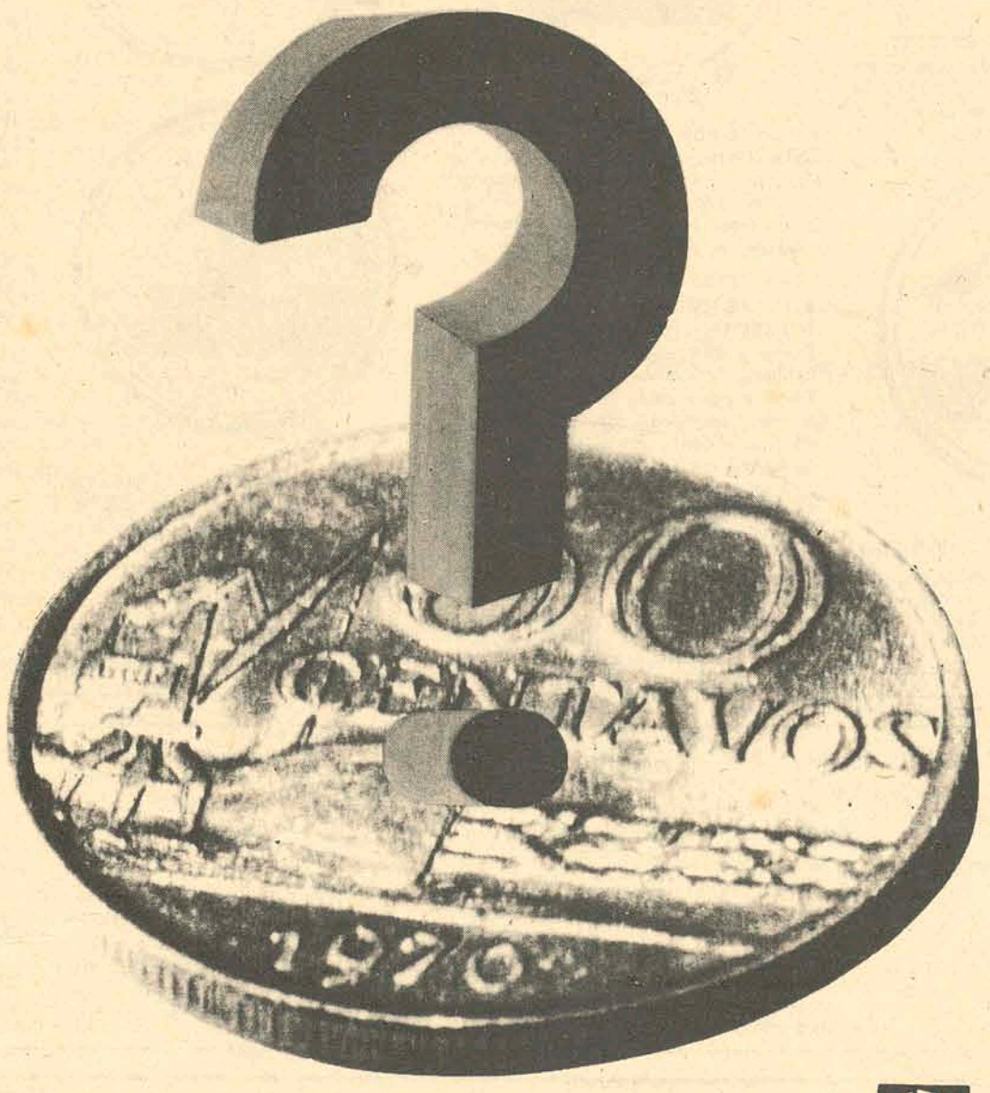

BANCO REGIONAL DE DESENVOLVIMENTO DO EXTREMO SUL

Public

EXECUTIVO JÁ PODE APOSENTAR-SE

Falando a revista ODI, disse o economista José Garrido Torres, presidente da ASPE – Associação de Pecúlio dos Executivos, que ela apareceu justamente no momento em que se tornava mais imperiosa a necessidade de se chegar a uma solução para o problema do executivo desejoso de aposentar-se.

Acervo: Biblioteca Pública SC - Hemeroteca Digital Catarinense

O Brasil joga hoje, sua segunda partida na excursão pela África e Europa, enfrentando a seleção da Tunísia, às 20h30 (16h30, hora de Brasília), com esta formação: Wendel; Zé Maria, Luís Pereira, Piazza e Marco Antônio; Clodoaldo, Paulo César e Rivelino; Valdomiro, Leivinha e Edu. A Tunísia vai de Attouga; Zitouni, Retima, Ben Na Mrad e Temine; Khequiwi e Chakroun Akid; Malki, Malkim Karqui e Mrad.

Os beijos inesperados, passeios e treinos, antes do segundo jogo

Os jogadores da seleção estão preocupados porque são constantemente molestados no meio da rua para receberem beijos dos torcedores. No princípio eles até gostaram e riram desse costume local, mas agora estão preocupados porque os caras estão beijando na boca. O técnico Kubala da Espanha veio a Túnis para assistir a partida de amanhã. O time da Tunísia vai jogar com Attouga, Zitouni, Retima, Ben Ma Mrad e Temime; Keouiwi, e Chakroun Akid, Malki, Karoui e Mrad.

Os tunisianos estão concentrados no Centro Militar da cidade, que fica a uma distância de cinquenta quilômetros do centro. Hoje pela manhã eles não treinaram porque ficaram assistindo o filme do jogo Brasil x Bulgária, de 1966 e o tape de Brasil e Argélia. O técnico deles, Ameur Hazen não quis nem falar com a imprensa daqui e brasileira.

A seleção treinou às 20,30 horas no Estádio Complexe Olimpique a fim de sentir o campo e ver a iluminação, já que o jogo começará neste horário. Os jogadores fizeram um individual leve e depois um treino alemão, com a mesma formação das equipes azul, verde e branca que treinaram na Argélia. Depois os preparadores e Zagalo treinaram puxado os goleiros e principalmente Wendell, que entra amanhã no gol titular. Zagalo disse que o piso do campo é muito bom, quase não tendo buraco algum, mas achou que a iluminação é ruim. A iluminação é de lâmpadas comuns, e não de mercúrio. Os jogadores também gostaram do campo e de voltar a jogar novamente na grama.

Zagalo disse que apesar de poder fazer quatro substituições, não tenciona fazer nenhuma. Ele explicou que seu objetivo é fazer com que o time adquira conjunto porque agora e principalmente depois do jogo de amanhã, começará a fase mais dura. Para ele o importante é quem está jogando se adaptar ao estilo de jogo da seleção. Ele citou como exemplo o Valdomiro, que está se entrosando no time de jogo para jogo e se adaptou ao modo de jogar do ponta da seleção, como fazia o Jairzinho em 1970.

Ele disse que a seleção brasileira vai procurar jogar da mesma maneira como enfrentou a Argélia. Primeiro vai jogar marcando sob pressão para sentir as possibilidades do adversário e depois sairá para o toque de bola para ver como o time pode melhorar seu esquema ofensivo e como defenderá.

ESTÁDIO E AMBIENTE

A lotação do estádio, que se chama Complexe Olimpique, desta vez está mesmo lotado. Cabem 62 mil pessoas e o ingresso mais barato custa dois e meio dólares. O mais caro custa três dinares ou seja 7,5 dólares.

O ambiente na cidade é muito bom. O público daqui gosta mais de futebol do que o da Argélia. Todos tratam muito bem os brasileiros e sempre tem na ponta da língua a pergunta: – E Pelé, por que não veio? Pelas ruas grandes faixas anunciam a partida.

Os tunisianos acreditam que sua seleção fará muito mais bonito do que a de Argel.

– Pelo menos nós temos dois grandes jogadores na equipe – dizem – eles se referem ao goleiro e a Temini, ponta direita, que os próprios jornais locais comparam com Jairzinho. Esses dois jogadores fazem parte da seleção africana e têm muito nome aqui. Na seleção brasileira, o ambiente para o jogo de amanhã é o de um treino puxado para começar realmente a excursão, o período da Europa. Zagalo disse que o resultado de hoje é muito menos importante ainda do que o de Argel.

– Em Argel precisávamos ganhar porque era o início da exursaõ, mas a partida de amanhã o que desejamos mesmo é armar taticamente o time e testar nosso poderio ofensivo para o jogo contra a Itália. Daí a sua luta para escalar Jairzinho na ponta direita. Diante disso, Zagalo explicou que o time brasileiro vai jogar quase inteiramente ofensivo para ele saber do que pode ser capaz.

– Eu sei – disse o técnico – que correremos o risco de sofrer até gols dos tunisianos, mas pouco me importa. O que desejo realmente é saber se estamos no caminho certo de nossa tática com vistas ao mundial de 1974.

Aqui em Túnis está fazendo um calor de 36 a 39 graus, mas a noite a temperatura cai para 28/29 graus. O tempo está firme e os tunisianos informaram que seu time jogará se defendendo porque necessitam de um bom resultado. Perder de um a zero para eles será considerado uma vitória porque a Argélia perdeu de dois. É a rivalidade entre esses dois países.

Chega a notícia de que Jairzinho não jogará. A Comissão, mas precisamente Lídio Toledo, vetou a entrada do jogador por motivo de precaução, pois acha que ele se cuidando e se tratando melhor, até sábado que vem, estará em melhores condições para o jogo contra a Itália. Jairzinho, por outro lado, também não estava muito interessado em jogar por esse mesmo motivo. Ele disse ao Médico que vem de uma contusão série, uma distenção, e acha que o ideal era se tratar e se preparar também melhor fisicamente para um jogo mais importante como o de sábado.

LUÍS PEREIRA

Luís Pereira está feliz porque vai afinal ter sua chance de estrear na seleção brasileira. Calmo, humilde e tranquilo, Luís Pereira fez a amizade com todos os jogadores da seleção.

– Eu tive medo de ser cortado da seleção no dia que senti o estiramento na coxa, naquele treino na Gávea. Quando fui para o vestiário, porque realmente não aguentava de dores, pensei que iria ter o mesmo fim de Gerson, que no dia anterior havia sido cortado. Enfim, tudo foi bem. Tive apenas uma contusão normal e posso garantir que ela foi motivada pelo meu excesso de entusiasmo de querer acertar no treino para mostrar que poderia ser o titular da equipe.

Quando o Dr. Lídio Toledo me informou que a contusão não seria motivo para o meu afastamento fiquei tranquilo e comecei a me preparar cuidadosamente para voltar ao time. Luís Pereira disse que Chiquinho está jogando bem e o que acontece com ele é que também está com excesso de vontade de acertar e às vezes isso acaba lhe prejudicando.

– Quem é convocado para a seleção brasileira é porque tem condições de atuar no time.

Sobre o modo de jogar da seleção, Luís Pereira disse que os jogadores de área, têm pouca participação nos esquemas dos treinadores.

– Eu gosto realmente de jogar mais a vontade, atacando, mas reconheço que isso só pode ser possível quando um time está engrenado, quando meu companheiro de posição imediata sabe o momento em que deve cobrir meu lugar.

Luís Pereira disse que joga assim no Palmeiras porque Brandão mesmo o aconselha a subir, aproveitando o seu poder de agressividade.

– Isso não quer dizer, porém, que eu vá exagerar. Tudo tem um limite e eu sei até aonde posso ir e quando devo ir. Até agora não fui responsável por nenhum gol por ter avançado em auxílio ao ataque da minha equipe, mas posso falar com orgulho que até agora já marquei 10 gols na minha carreira, o que é mais do que muitos atacantes fizeram – argumentou o jogador.

Luís Pereira disse que será fundamental para ele o comando de Piazza no jogo de logo mais. Ele próprio já conversou com o quarto zagueiro capitão da equipe e lhe pediu para que cante todas as jogadas da defesa, a fim de não falhar no combate direto aos adversários e na cobertura e marcação.

– Ele tem muita experiência de seleção e de jogador que comanda o Cruzeiro em campo. Ele me será muito útil.

JAIR

O Brasil joga hoje e mais uma vez Jairzinho ficará de fora. Sua volta à seleção estava pr a ticamente decidida em Argel mas a verdade é que Jair ainda está sentindo levemente algumas dores depois do último treino. A dor é pouca, mas ele tem medo de piorar se forçar muito com a necessidade de correr contra adversários que exigem mais violência nas disputas. Como ele não disse nada a ninguém, a própria Comissão Técnica ficou em dúvida para escalá-lo ou não. Jair quer entrar, mas só se os homens achassem necessário a sua presença ou até como fator importante para uma vitória.

A Comissão Técnica se reuniu para decidir a sua escalação e numa longa conversa ficou prevalecendo as opiniões dos doutores Lídio Toledo e Mauro Pompeu. O desejo de Zagalo era deixar Jair treinar pelo menos vinte e cinco a trinta minutos, a fim de Jair sentir o toque de bola e o conjunto da equipe, que já está entrando em ritmo. Além disso teria condições de ver como ele resistia fisicamente ao esforço e ainda para entrosá-lo no esquema, jogando na ponta, aberto, pois no Botafogo é sempre ponta-de-lança. Coutinho era de opinião que sua presença devia ser definitiva no treino porque o jogador estando muito tempo parado sem participar de um treino de conjunto ou jogo, devia entrar em campo para melhor se aclimatar antes de ser escalado para estrear, pois a Itália é um adversário bem perigoso.

Quem conhece bem o Jair sabe que ele só pediu para ficar de fora porque ainda não está confiante para dar suas arrancadas a caminho do gol, quando quase sempre termina no grito de gol ou de joelhos agradecendo a Deus.

PASSEIOS

Pela manhã, parte dos jogadores e a Comissão Técnica foram a cidade para fazer compras. Outros preferiram ficar no Hotel El Zahara se divertindo na linda piscina, andando de camelo pelas areias da praia particular do hotel e tomando banho de mar.

Paulo César quis subir num camelo, mas o animal se levantou rapidamente e ele quase caiu. O jogador teve que se esforçar muito, e acabou rasgando a sua calça, o que provocou muitos risos de todos. Enquanto isso, Wendell, Renato, Rivelino e Jairzinho ficaram brincando de linha de passe num gramado próximo à piscina e convidaram alguns hóspedes do hotel, velhos e moços, para participar da brincadeira.

Wendell foi muito gozado por Jairzinho e Rivelino porque não leva muito jeito de jogador de linha, não tem muito controle de bola, mas o goleiro explicou que o problema que o atrapalhava era o sapato. Todos pediram a ele que continuasse a jogar descalço, mas Wendell não topou. Depois da linha de passe, os três jogadores foram para a piscina. Enquanto isso, alheios a tudo, Clodoaldo e Rodrigues Neto preferiram ficar passeando pelo bonito hotel, única coisa boa que viram na Tunísia. Os jogadores que foram à cidade fazer compras, não se interessaram, como em Argel, por muitos presentes. Além de não encontrarem muita coisa, de arte popular também tiveram dificuldades para cambiar dólares por dines. Aqui em Túnis, o problema é que um dinar custa dois dólares e meio e tudo portanto é muito caro.

WENDELL

Sempre tranquilo e aparentemente até um jogador frio, o que, na sua posição é bem recomendável, Wendell não está nem um pouquinho nervoso por estrear amanhã na seleção brasileira.

– Se minha estréia fosse contra a Itália, Alemanha ou Rússia, um adversário mais forte, daria maiores possibilidades de provar ao Zagalo que tenho condições de ficar entre os convocados.

– Para mim – prosseguiu – esse negócio de dizer que já somos jogadores conhecidos e que na seleção não estamos provando nada, não é um fato concreto. Acho que se eu e o Renato falharmos num jogo desses estamos fritos. O Leão já não digo, porque já pertencia ao time, mas nós dois somos os novatos e isso é muito comentado.

Wendell disse que é um goleiro que fala muito com os companheiros durante as partidas, procurando principalmente corrigir as posições dos zagueiros quando o time está sofrendo um ataque.

– Isso aqui também não é problema, pois o próprio Zagalo pede para que nos ordenemos a colocação da zaga em campo, a fim de que tudo saia bem.

Wendell disse que se não puder jogar no restante da excursão, pois ele já soube que Zagalo não está mais inclinado a continuar fazendo o revesamento dos goleiros, pelo menos terá muita oportunidade de aprender bastante com seus colegas europeus. Afirma que observa muito os goleiros europeus e argentinos jogarem e, confessou humildemente que procura seguir essas duas escolas. – Vejo toda equipe estrangeira que joga no Brasil, contra qualquer clube. Estou sempre na arquibancada assistindo o jogo. O goleiro brasileiro é bom, não tenho dúvida, mas ainda não formou a sua escola, ainda não tem nada o que ensinar aos outros, ao passo que os europeus, argentinos e alguns uruguaios nos mostram muita coisa que desconhecemos.

"Assim – comentou – se não jogar mais até o final, continuarei treinando muito, muito mais do que o normal, porque quero depois me apresentar no Botafogo no segundo turno do campeonato carioca e, como observador, levarei também muitos ensinamentos dos goleiros da Europa".

Wendell disse que aprendeu muito com o goleiro Manga no tempo do Botafogo e até hoje continua seguindo seus ensinamentos.

– Eu começava a carreira e o Manga já estava consagrado, pois bem, ele mesmo assim não se importou de perder tempo me explicando todas as suas virtudes nos treinos do Botafogo. E hoje, sem nenhum receio, confesso que muitas vezes tento até imitar o Manga durante uma partida – concluiu Wendell.

ESTÁ CONSTRUINDO ? APROVEITE !
Descontos especiais de Aniversário.
PHILIPPI & CIA.
a casa do construtor
Centro – Estreito e Balneário Camboriú
Fones: 6520 – 6368

CAMISAS ARP
Pelo crediário compra-se na
ILHATEX
R. CONS. MAFRA, 47 • FONE 4302

O ESTADO e a revista PLACAR
LANÇAM O MAIOR CONCURSO DE TORCIDAS DO FUTEBOL BRASILEIRO:
O CLUBE MAIS QUERIDO DO BRASIL RECEBERÁ UM MONUMENTO!
O CLUBE MAIS QUERIDO DE CADA ESTADO RECEBERÁ UMA RÉPLICA DESSE MONUMENTO!
QUAL É O CLUBE MAIS QUERIDO DE SANTA CATARINA?
RESPOSTA:
NOME:
ENDEREÇO CIDADE
FAÇA FÉ NO SEU TIME! COM SEU VOTO ELE PODERÁ GANHAR O TROFÉU "O CLUBE MAIS QUERIDO"
PARTICIPE DESTE GRANDE CONCURSO DE TORCIDAS DO FUTEBOL BRASILEIRO!

Hoje nas Bancas
Universo
A grande enciclopédia para todos
Claudia
Fatos Fotos
Amiga
Veja – Placar
VERDADE da Vida
Os Imortais
O Cruzeiro
UNIVERSO
Seleções
HISTÓRIA
Aguardem:-
"ROCA"

OFERTAS IMPACTO
40
apenas 58 mensais
Ofertas Impacto do Super Plano Quarentão. Coisas tentadoras. Para mudar sua vida. Torná-la mais agradável, com tudo que você sempre desejou para o conforto e beleza do seu lar. Nas Super Lojas Koerich você leva tudo o que precisar e tem 40 tranquilos meses para pagar sem sentir.
Leve Consul, o refrigerador das esposas felizes, a partir de 58 mensais. E desfrute a tranquilidade total que Consul lhe proporciona. Não é à toa que ele é o refrigerador mais vendido no Brasil. E o refrigerador brasileiro mais vendido na América Latina.
Consul, tranquilamente, o melhor.
SUPER LOJAS Koerich
Centro, Estreito e Campinas
Leve Consul
TRANQUILIDADE TOTAL

Acervo: Biblioteca Pública SC - Hemeroteca Digital Catarinense

A confusa situação do campeonato que ninguém sabe como vai ficar

O primeiro turno do campeonato estadual termina no domingo, com a realização da nona rodada e até agora ninguém sabe qual o critério a ser adotado, caso Figueirense, Avaí e Próspera cheguem empatados na primeira colocação. Para isso basta que o Próspera vença o Hercílio Luz e Figueirense e Avaí empatem com Paysandu e Caxias, respectivamente. Pode acontecer também que o Figueirense termine em primeiro lugar, seguido de Próspera e Avaí. Nestes dois casos seriam três os clubes classificados no turno, quando o regulamento prevê apenas dois por etapa e é omisso quanto a possíveis critérios para solução do problema

Outro motivo para preocupação da Federação Catarinense de Futebol nas últimas semanas é o início do campeonato nacional em meados de agosto, coincidindo com um turno do estadual. O maior prejudicado seria o Figueirense, que ficaria na obrigação de disputar paralelamente os dois certames.

As soluções para os dois problemas ainda não apareceram e ontem à tarde, na sede da FCF, José Elias Giuliari falou sobre o assunto e as providências que já tomou e que devem ser tomadas antes que tudo fique mais complicado do que já está.

SOLUÇÕES

Uma das soluções pode surgir de uma proposição da própria Federação, que já pensa na modificação do estadual, segundo Giuliari:

– A Federação vai propor aos clubes participantes do estadual, que o Figueirense fique fora do segundo e terceiro turno, caso se classifique agora neste primeiro. Na minha opinião isto daria mais chances inclusive aos outro clubes, que sem a participação do Figueirense no restante da fase classificatória, teriam suas possibilidades aumentadas. Mas para que istó seja possível é necessário que o Figueirense se classifique agora e que, logicamente, concorde em ficar de fora dos turnos restantes. Pelo Figueirense acho que não vai haver problema, pois é uma solução que vai ao encontro de seus interesses. Quero ver é como vão reagir os outros nove diante disso.

Giuliari manifestou ontem um certo otimismo e confiança, de que tudo seja resolvido de comum acordo, pois ele entende que a hora é de apoio ao representante de Santa Catarina no nacional, e não de brigas. E faz um apelo neste sentido:

– Precisamos trabalhar juntos para que o Figueirense tenha sucesso no campeonato nacional. Todos precisam entender que um eventual fracasso neste certame, não irá depor apenas contra o nome de um clube, mas sim, contra o futebol de Santa Catarina.

Para alcançar este objetivo e antes de reunir o Conselho Arbitral, o presidente da FCF começou a viajar pelo interior no último fim de semana, onde fará reuniões preliminares com os presidentes de clubes e ligas. Giuliari acha que de nada adiantaria reunir agora o Conselho Arbitral, sem antes trocar idéias com o pessoal do interior:

– Na hora chegam 10 homens aqui com 10 idéias diferentes e pouca coisa se resolve. Por isso resolvi fazer primeiro estas reuniões preliminares.

A primeira visita de Giuliari foi ao sul do estado, onde conversou com os presidentes do Hercílio Luz, da Liga de Tubarão, da Liga Atlética da Região Mineira e do Próspera. De lá ele trouxe três proposições, todas elas visando reduzir a fase classificatória do estadual para dois turnos somente:

1 – Classificar três clubes em cada turno, em vez de dois como prevê o regulamento, eliminando consequentemente o terceiro turno.

2 – Classificar os dois clubes previstos pelo regulamento no primeiro turno, mas aumentar este número para quatro no segundo.

3 – Dividir os participantes do segundo turno em dois grupos de cinco, classificando dois em cada grupo, que se somariam no final, aos dois classificados no turno.

Como ficou evidente, as três proposições apresentadas pelos clubes de Criciúma e Tubarão, reduzem a fase classificatória para dois turnos, conservam o número de classificados em seis, conforme decidiu o Conselho Arbitral, mas não falam no afastamento do Figueirense, caso ele consiga classificar-se neste primeiro turno.

Entendem os clubes já consultados, que a disputa do estadual em três turnos, com os dois restantes da fase classificatória sem a participação do Figueirense, e realizados paralelos ao nacional, acabaria num estrondoso fracasso, com o natural esvaziamento do campeonato e, logicamente, dos estádios.

CULPADOS
PRÓSPERA E JUVENTUS

O pior de tudo isso, é que se o turno do estadual apresentar três clubes classificados – o regulamento prevê apenas dois – os torcedores vão ter que esperar algum tempo para saber quem realmente ganhou o direito de disputar a fase final do campeonato.

Por imprevidência dos próprios clubes o regulamento é completamente omisso sobre o assunto e não prevê nenhuma solução prática e imediata. O jeito, segundo Giuliari, se a situação se concretizar, é reunir às pressas e extraordinariamente o Conselho Arbitral, para que ele encontre a fórmula adequada.

Desde já, no entanto, é bom que a Federação vá pensando numa maneira de contornar a confusão que vai ser criada, principalmente se Próspera e Juventus manterem suas posições com relação a mudanças no campeonato estadual. É que estas alterações só podem ser feitas por unanimidade do Conselho e os times de Criciúma e Rio do Sul já se manifestaram contrariamente.

Wolmer do Amaral Boff, presidente do Próspera, tem uma teoria sobre o assunto:

– Engraçado, quando fizemos a reunião do Conselho Arbitral para para decidir sobre a fórmula do campeonato, o Figueirense foi um dos clubes a mandar contra nossa proposição. (O Próspera foi um dos que votou pela fase classificatória em dois turnos). Agora como é que fica? Eles ajudaram a complicar tudo, criaram um clima de animosidade por aí e agora acabaram precisando da gente.

Nelson Morro, presidente do Juventus, já faliu há muito tempo e confirma isso sempre que consultado, que seu clube não aceitará nenhuma mudança na fórmula de disputa do estadual. (A proposição da fase classificatória em três turnos partiu do Juventus).

Mas José Elias Giuliari tem esperança que tudo isso acabe bem e que os clubes pensem no futebol catarinense, e não somente em cor de camisa:

– O Juventus não pode ser intransigente e mandar contra só de raivinha. O presidente Nelson Morro é um homem inteligente e esclarecido e saberá tomar a decisão correta.

Giuliari pretende, este fim de semana, visitar as cidades de Brusque, Blumenau, Rio do Sul e Lages, para ouvir os presidentes de clubes e Ligas da região.

Elogios de Miraglia para o novo ataque

Palestra, maratona e exercícios físicos como parte do início da semana Caxias. Hoje tem mais físicas e amanhã um coletivo.

Walter Miraglia começou a semana do Caxias sem muita novidade: primeiro conversou demoradamente com os jogadores no centro do gramado, depois mandou-os para a costumeira subida ao Morro da Cruz e, por último, orientou alguns exercícios físicos para todo o plantel.

Ubirajara e João Carlos foram os únicos poupados. O ponteiro sentiu uma antiga lesão na virilha e o goleiro ainda não se recuperou do tornozelo esquerdo, machucado na segunda partida contra o Figueirense, em Itajaí. Vilela apareceu no Adolfo Konder, já sem o gesso na perna esquerda, mas foi dispensado para viajar a Curitiba. Só volta aos treinamentos na próxima semana, caso seja o médico Salim Chaib ache que ele tenha condições totais.

O treinador do Avaí não pretende mudar o time para domingo em Joinville, pois acha que agora, com a entrada de Américo e com as boas atuações de Toninho, o ataque produzirá mais:

– Já no domingo, contra o Próspera, nosso ataque atuou bem melhor que das outras vezes. O Cardosinho era o único problema, mas já se recuperou da gripe e tem condições de jogo.

Antoninho e Clemente foram apresentados aos jogadores

A Comissão Técnica do Figueirense foi apresentada ontem de manhã ao plantel, no Orlando Scarpelli, e assumiu oficialmente suas funções no clube.

Antoninho e Antônio Clemente chegaram cedo ao estádio, acompanhados pelo supervisor Francisco de Assis e pouco antes das 9 horas já estavam em contato com os jogadores. Depois da apresentação feita por um diretor do clube, Antoninho, Antônio Clemente e Iberê Rosa conversaram com os jogadores, explicando como funcionará o trabalho da Comissão Técnica e as funções de cada um junto ao plantel.

Em seguida Iberê Rosa orientou um treinamento individual, com a participação inclusive do goleito Da Costa, praticamente recuperado da lesão sofrida no jogo contra o Avaí. Antoninho apenas observou a movimentação dos jogadores, enquanto Clemente trabalhava à parte com Luis Everton, que fez exercícios abdominais.

Desde ontem, portanto, o Figueirense está sendo dirigido pela comissão trazida da CBD, que terá Antoninho como técnico, Antônio Clemente como preparador físico, mais o supervisor Francisco de Assis e o auxiliar de Clemente, Iberê Rosa.

Primeiro o jogo com Avaí. Depois a busca de reforços

Com Rubens em São Paulo, fazendo um tratamento de saúde, os jogadores do Caxias voltaram a campo ontem, depois da física leve de segunda-feira, para um treinamento mais puxado, que teve a orientação do zagueiro Pompeu e do meia cancha Fontan.

Mas enquanto o treinador está em São Paulo e os jogadores se preparam para o jogo de domingo, contra o Avaí, pela última rodada do turno, a direção do Caxias já pensa na segunda etapa do campeonato estadual e na provável contratação de alguns reforços.

Os dirigentes do clube não falam em nomes, mas adiantam que, após a volta de Rubens Freitas e o encerramento do turno, ele deverá viajar a São Paulo, Paraná e Minas Gerais, em busca de jogadores que possam reforçar a equipe para a segunda fase do estadual.

Rubens Freitas deve viajar logo após a partida contra o Avaí. Hoje os jogadores farão novamente treinamentos físicos e amanhã, já com a presença do técnico, o coletivo apronto que vai definir o time de domingo.

Em Lages, último jogo de Cocada como treinador

O treinador Cocada está saindo do América e domingo, em Lages, poderá ser sua última partida dirigindo a equipe. Ele alegou à diretoria do clube, que seu emprego não lhe permite maior dedicação ao América e, como já trabalha há mais de quinze anos numa firma de Joinville, terá que deixar a profissão de treinador.

Mas ontem ele reuniu o plantel para um coletivo de 90 minutos, sem a presença de Marcos, lesionado no joelho e entregue ao departamento médico, e do goleiro Geraldo, que foi a Porto Alegre visitar familiares. Djalma treinou um tempo no time de baixo mas não aguentou e teve que sair antes do final. Sentiu novamente a pancada nas costelas, que lhe impede, inclusive, de respirar direito.

O time titular treinou ontem com esta formação: Raul Bosse; Bebeco, Expedite, Ladinho e Nelinho; Paulo Cesar e Veneza; Jairzinho, Chico Samara, Romualdo e Lico. Laerte, expulso no jogo de Tubarão, terá que ficar fora da próxima partida, cumprindo a pena de suspensão automática. Bebeco será improvisado por Cocada na lateral direita, pois Djalma também não tem condições de jogo.

II Taça Brasil de Xadrez

O Clube de Xadrez Epistolar Brasileiro abriu inscrições para a II Taça Brasil de xadrez por correspondência, que conta com o reconhecimento da Internacional Correspondente Chess Federation.

O torneio é aberto a qualquer enxadrista e os interessados deverão efetuar suas inscrições diretamente com o Sr. Ubirajara de Oliveira Barroso – a/c do Banco do Brasil S.A., na cidade de Lagarto, estado de Sergipe, Código Postal 49.400 ou através do Sr. Antonio Pacini – a/c do Clube de Xadrez de São Paulo, rua Araújo, 154, 3o. andar, São Paulo.

Os associados do Clube de Xadrez Epistolar Brasileiro estão isentos do pagamento da taxa de inscrições, enquanto os demais deverão recolher a taxa de 30 cruzeiros, destinada a cobertura das despesas orçamentárias do torneio.

Este é o maior torneio postal da América Latina e contará com a participação de enxadristas brasileiros e portugueses, o que lhe dará maior importância.

O torneio será disputado em 18 meses, com os inscritos emparceirados em grupos, cabendo aos primeiros colocados na semi-final e final prêmios no valor total de dois mil cruzeiros.

NOVO CABO DA COTESC PARA O ESTREITO

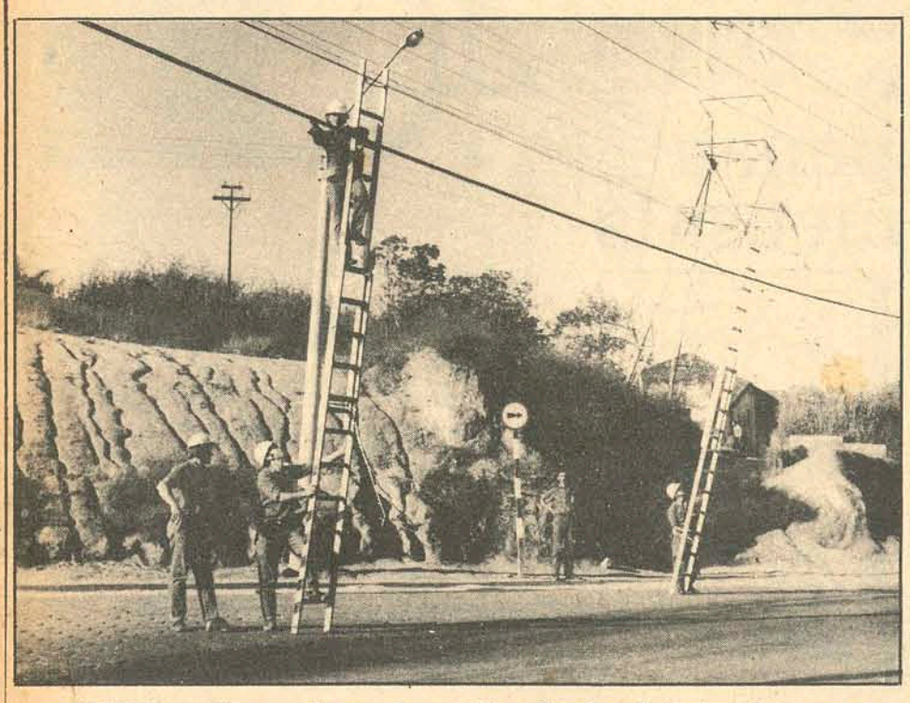

A COTESC vem dispensando atenção especial ao Estreito e Coqueiros. Por serem os bairros que mais crescem em todo o Estado de Santa Catarina, a Companhia, constantemente, aprimora os seus serviços naquelas localidades. Nesta semana, a COTESC instalou novo potente cabo que, além de melhorar o atendimento da demanda atual, representa outro importante passo no preparo da infra-estrutura que será indispensável por ocasião da implantação de centenas de novos telefones naqueles bairros, já no próximo ano.

AVAÍ FUTEBOL CLUBE
CONVOCAÇÃO

De ordem do Sr. Presidente, convoco os Srs. Conselheiros para a sessão extraordinária que se realizará no dia 8 de junho do corrente ano, às 20,00 horas (sexta-feira) na sede do Estádio Adolfo Konder, com a seguinte ordem do dia:

1o. – Assuntos do interesse do Clube.

Caso não haja número suficiente para abertura dos trabalhos, a hora determinada, a sessão será realizada 30 minutos após com qualquer número de conselheiros.

Florianópolis, 01 de junho de 1973.
Rodolpho S. Tonolli
Secretário

CEF – Caixa Econômica Federal
Loteria Esportiva

TESTE 136
(Retificação de resultado)

Na forma do que determina o artigo 16, da Norma Geral dos Concursos de Prognósticos Esportivos, a Caixa Econômica Federal – CEF – comunica que na relação dos ganhadores do Teste no. 136, publicada no dia 22/05/73, foram incluídos os seguintes ganhadores, cujas reclamações foram julgadas procedentes pela Comissão de Julgamento de Reclamações:

GOIÁS
08-00097 160.384
RIO GRANDE DO SUL
18-10117 38.710

Com estas inclusões, o rateio para cada aposta vencedora passou a ser de Cr$ 6.446,15 (seis mil quatrocentos e quarenta e seis cruzeiros e quinze centavos), ao invés de Cr$ 6.451,27 (seis mil quatrocentos e cinquenta e um cruzeiros e vinte e sete centavos).

O pagamento aos ganhadores será efetuado a partir do dia 6/06/73, nos seguintes locais.

Amazonas: Av. Eduardo Ribeiro, 620 – A – (Ed. Cidade de Manaus) – Manaus;
Bahia/Sergipe: Av. D. João VI, 234 – Brotaf – Salvador;
Brasília: Av. W3 – 0512 – lojas 2/B e 3/B – Distrito Federal;
Ceará: Rua 24 de Maio, 584 – Praça José de Alencar – Fortaleza;
Estado do Rio: Av. Ernani do Amaral Peixoto, 335 – Niterói;
Goiás: Av. Anhanguera, 4217 – Goiânia;
Maranhão: Rua Tarquínio Lopes, 144 – São Luiz;
Mato Grosso: Av. Getúlio Vargas, 16 – Cuiabá;
Mato Grosso: Av. Afonso Pena, 142 – Campo Grande;
Minas Gerais: Rua Araguari, 489 – Belo Horizonte;
Pará: Av. Presidente Vargas, 744 – Belém;
Paraná: Rua Marechal Deodoro, 450 – Sobreloja – Curitiba;
Pernambuco/Alagoas/Paraíba/ Rio Grande do Norte: Rua Marques do Amorim, 549 – Recife;
Piauí: Rua Barroso, 425N – Teresina;
Rio Grande do Sul: Rua Comendador Manoel Pereira, 35 – Porto Alegre;
Guanabara: Rua Riachuelo, 208 – Rio de Janeiro;
Santa Catarina: Rua Fúlvio Aducci, 1221 – Florianópolis;
São Paulo: Av. Rangel Pestana, 2020 – São Paulo.

OBSERVAÇÕES:
1 – Não haverá pagamento de prêmios em dias destinados a prestação de contas dos revendedores.
2 – Os pagamentos na Guanabara e São Paulo, obedecerão ao horário de 13h às 17h e 12h30min às 16h30min, respectivamente.

TUBARÃO ESPERA POR VOCÊ DE 6 A 9 DE JUNHO
VII Convenção do Clube de Diretores Lojistas
COLABORAÇÃO DE
MACHADO & CIA. S.A. - FLORIANÓPOLIS

Acervo: Biblioteca Pública SC - Hemeroteca Digital Catarinense