Biblioteca Pública — C. Posta 204

JORNAL "O ESTADO" TAXA PAGA FLORIANÓPOLIS

Tempo — Frente fria: negativo. Pressão atmosférica média: 1004,5 milibares. Temperatura média do dia: 22,7 graus centígrados. Umidade relativa média: 94,6 por cento. Estado médio do céu: cumulus, stratus, cirrus, de claro a meio encoberto. Nevoeiros noturnos. Estado médio do tempo: com instabilidades no litoral e planalto. Previsão: A. Seixas Netto.

O ESTADO

Florianópolis, Sábado, 02 de junho de 1973 — Ano 59 — No. 17.230 — Edição de hoje 16 páginas — Cr$ 0,50

Admissão — Serão realizadas amanhã as provas de Matemática e Português referentes ao concurso de admissão à Escola de Aprendizes Marinheiros de Santa Catarina. No dia 6, serão realizados os exames psicotécnicos. Os candidatos inscritos deverão comparecer à EAM-SC às 6h30min dos dias marcados, munidos da ficha de inscrição, lápis e borracha.

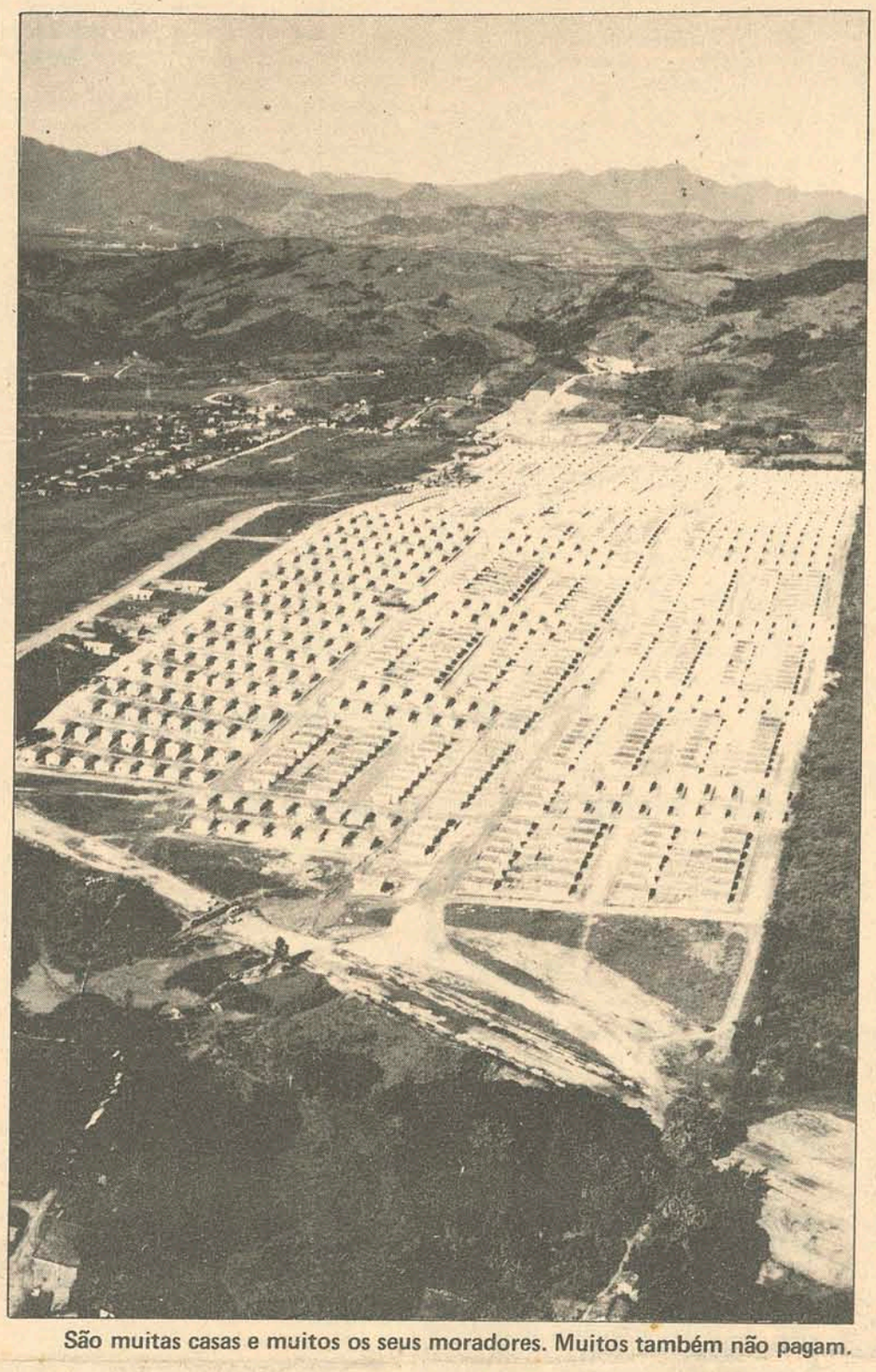

São muitas casas e muitos os seus moradores. Muitos também não pagam.

Muitos não pagam a Cohab. Podem ser despejados

Caso esgotem todas as possibilidades de uma liquidação amigável das dívidas para com o BNH dos proprietários das casas localizadas no núcleo da COHAB em Barreiros, este organismo deverá recorrer à Justiça e executar judicialmente os devedores. Por enquanto, a COHAB tem procurado contornar a situação, dilatando prazos e reescalonando os pagamentos. Mas já está despejando os moradores de 18 residências (P.8).

Antoninho assiste o Figueira em Lages

O técnico Antoninho chegou ontem para o Figueirense e já na próxima semana estará assumindo a direção técnica do clube. O treinador da Seleção Brasileira de Amadores assistirá o Figueirense em Lages, contra o Inter, apenas como observador. (Pg. 16)

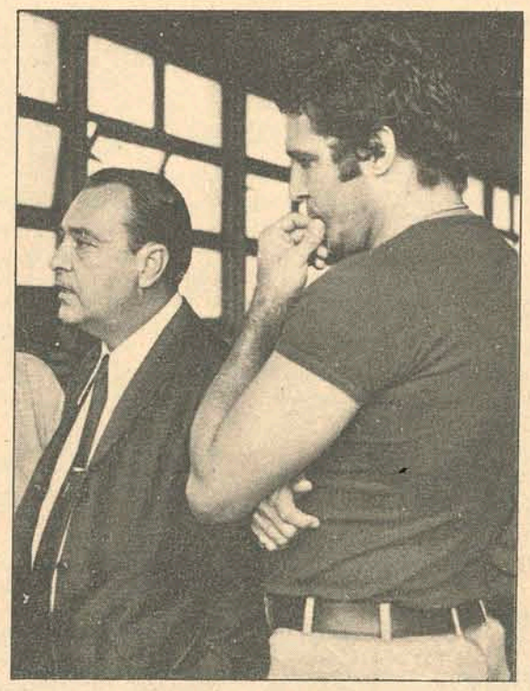

Emerson melhora seu tempo em Mônaco

Cumprindo uma performance bem melhor que a da véspera, quando tirou apenas o 14o. lugar, Emerson Fittipaldi chegou ontem na 4a. colocação para a classificação de largada do Grande Prêmio de Mônaco, que se realiza amanhã. O melhor tempo foi obtido por Jackie Stewart. Em 2o. chegou Ronnie Peterson e em 3o. Denis Hulme (Página 15)

A bela festa dos Jogos Estudantis

Estão se desenrolando desde às 8h30min de ontem nas praças de esporte do 63o. BI, FAC, Lira, Colégio Catarinense e ginásio de Capoeiras os III Jogos Estudantis de Santa Catarina, que contam com a participação de estudantes de nível médio das Coordenadorias de Ensino de Florianópolis, Blumenau, Joinville, Concórdia, Rio do Sul, Lages e Tubarão. Os Jogos serão encerrados amanhã e estão sendo disputadas várias modalidades de esporte, prestigiadas por uma boa assistência (P. 15).

Os III Jogos Estudantis começaram ontem pela manhã, no 63o. RI, com um desfile das delegações na presença das autoridades.

Maçons negam crise em Santa Catarina

Página 3.

Sem cerimônia eles se estabelecem em qualquer calçada.

Muita laranja madura, muitas cascas pelo chão. Sobre elas passeiam os pés de quase toda a gente da Ilha.

Depois da Missa que venham as laranjas

A paróquia da Trindade inaugurou a sua festa de todos os anos com Missa celebrada pelo Vigário Geral, Frei Nelson. Após a celebração religiosa, a festa ganhou a praça, onde já funcionavam as barracas de jogos e laranjas.

Os incorrigíveis camelôs atacam na Felipe Schmidt

De tempos em tempos a fiscalização municipal realiza uma **blitz** e eles somem. Pouco a pouco, porém, voltam às esquinas e às praças, despertando a ira do comércio estabelecido e enchendo as ruas com os seus pregões. São os incorrigíveis camelôs (P. 8).

Revolução no ensino no C. Coração de Jesus

Pág. 9

Acervo: Biblioteca Pública SC - Hemeroteca Digital Catarinense

Piratas do ar dominam avião há 3 dias batendo record de sequestros

O avião colombiano sequestrado quarta-feira, aterrissou ontem à noite no aeroporto "El Plumerille", de Mendoza, na Argentina, depois de um acidentado vôo de 17.000 quilômetros, numa aventura sem precedentes, cujo o final era incerto até à meia noite de ontem.

O aparelho, um quadrimotor electra a turbo-hélice, da Companhia Colombiana SAM, chegou às 20h08 (hora de Brasília) parando a pouco mais de 100 metros do edifício do aeroporto.

Trazia a bordo cinco tripulantes e somente sete dos 81 passageiros se encontravam no aparelho além dos dois sequestradores mascarados, cuja nacionalidade e identidade continuam sendo um mistério.

Imediatamente depois da aterrissagem no Aeroporto "El Plumerille", efetivos da Força Aérea, a Polícia Militar, e a da Província de Mendoza, cercaram o aparelho, mas sem tentar aproximação.

Foi impedido o acesso de jornalistas, que não puderam se aproximar da torre de controle nem penetrar em outras dependências do aeroporto para obter informação das autoridades.

Pouco depois da chegada do aparelho, todas as luzes foram apagadas, até que a nave ficou praticamente no escuro. Somente um refletor iluminava o aparelho.

O pessoal do aeroporto viveu momentos de preocupação e expectativa ao passarem os minutos, sem que se notasse sinais de vida a bordo do aparelho.

A porta do avião não foi aberta e a escuridão reinante em seu interior impedia a observação de qualquer movimento. Entretanto, 22 minutos depois da aterrissagem uma fonte do aeroporto informou que se havia estabelecido contato entre o aparelho e a torre de controle, mas nenhuma autoridade confirmou esta informação oficial.

O aeroporto chileno de Iquique foi o primeiro a informar, que a próxima escala do aparelho poderia ser Mendoza, embora tenha havido incerteza entre os sequestradores.

DECOLAGEM

Depois de ter sido reabastecido o aparelho decolou. Em seguida tomou rumo de Buenos Aires, aterrissando no aeroporto da capital argentina à meia hora. Segundo uma fonte do aeroporto, a chancelaria argentina havia autorizado o vôo à capital.

A aventura dos dois sequestradores bate o record de toda a pirataria aérea levada a efeito até hoje.

O Presidente Hector Campora, reiterando a adesão do seu governo à democracia, pediu que todos cumpram sua parte, "com honradez e limpidez de procedimento".

Campora afirma que seu governo seguirá a doutrina democrática

O presidente Hector Campora ratificou, expressamente, a adesão de seu Governo aos princípios democráticos, uma semana após ter assumido o poder. Falando a governadores das diversas províncias argentinas, Campora disse "votamos pelos mecanismos da democracia e seu rendimento ficou demonstrado".

O presidente disse que "o jogo das instituições garante o pluralismo ideológico. Cremos na fertilidade deste princípio. Esperamos que todos, agora, façam sua parte, contribuindo, dentro da diversidade de idéias, com a honradez e a limpidez de procedimento".

Campora referiu-se às primeiras medidas de seu Governo, que incluíram a libertação de 500 presos políticos, a sanção de uma anistia ampla, e a revogação da lesgislação anti-subversiva, imposta pelo regime militar desde 1966. Entre as medidas eliminadas pelo Congresso, pelo voto unânime, de ambas as Casas, figura o foro especial anti-subversivo, a lei anti-comunista e reformas das leis processuais que ferem as liberdades civis.

MENTALIDADE REPRESSIVA

Outra proposição do Governo peronista é mudar a "mentalidade repressiva", da polícia argentina e sua atitude diante das manifestações populares. Segundo informações oficiais, o Ministro do Interior, Estevan Righi, de 34 anos, está elaborando uma mensagem dirigida à Polícia Federal, colocada sob a chefia do general reformado Heráclio Ferrazzano, militar peronista afastado do Exército em 1955.

Aparentemente, Righi entende que a repressão de greves operárias, manifestações estudantis e outras demonstrações coletivas de protesto, a cargo da polícia desde 1966, tem perturbado seriamente a mentalidade de seus quadros.

O jornal **El Clarin** informou ontem que os pontos que o Ministro observaria quanto à polícia seriam: a) a violência popular é uma consequência da "violência de cima", tanto a direta exercida através da repressão, como a derivada da queda do salário real, queda das condições de saúde, habitação, alimentação, assistência social e educação; b) os setores populares enfrentam sérios problemas e é natural que se manifestem; c) o Governo decidiu modificar a terapêutica oficial sobre o problema da violência eliminando a repressão; d) o respeito pela pessoa e a dignidade humana são princípios sagrados para o atual Governo e a polícia deverá observá-los e proceder de acordo; e) a polícia mantém, da função que exerceu nos últimos anos, defeitos que devem ser corrigidos em sua metodologia de ação, características de procedimentos, repressão e atitude frente a população.

Industriais começam a deixar a Argentina

Aguarda-se a reação do Governo argentino às aparentes intenções dos terroristas de extrema-esquerda em fazer cumprir suas ameaças de continuar combatendo empresas estrangeiras. O Exército Revolucionário do Povo – ERP –, de tendência trotzkista, causou anteontem a apressada saída do país de cerca de 13 executivos estrangeiros da filial argentina da Otis Elevator Co., dos Estados Unidos, que, junto dos familiares, se transferiram para São Paulo, Brasil, onde ficarão hospedados.

Horas antes, a empresa havia recebido ameaças de morte contra seus dirigentes se não aceitasse a exigência de entregar 500.000 dólares (três milhões de cruzeiros) em alimentos, medicamentos e roupas para hospitais e famílias humildes. A filial argentina da Ford Motor Co. aceitou, na semana passada, a mesma exigência e, antes, um dirigente da companhia fora gravemente ferido, aparentemente como advertência.

AMEAÇA

O Governo ainda não emitiu sua opinião sobre esses fatos. Seus porta-vozes, entretanto, haviam adiantado que a onda terrorista começaria a declinar com a instauração do Governo popular. As organizações guerrilheiras de tendência peronista concederam uma verdadeira trégua ao presidente Hector Campora. Mas o ERP – dividido em duas facções – fez saber que seguiria sua luta contra "as Forças Armadas repressoras e as empresas imperialistas". Prometeu não atacar o Governo e nem a polícia, mas apenas na medida em que não interferirem com a guerrilha. Os guerrilheiros criticaram as propostas de trégua política e social formuladas por Campora e indicaram que consideram o peronismo como dirigido por elementos burgueses, apesar da existência de uma juventude radicalizada.

Na manhã de ontem, em La Plata, um comando guerrilheiro de dez pessoas, possivelmente do ERP, dominou os encarregados da segurança de uma empresa petroquímica. Desarmaram os guardas, retiraram suas armas e uniformes e fugiram. Em Madri, Peron denunciou, há alguns dias, a existência de "focos de provocação gorila e trotzkista". Os "gorilas" são os civis e militares inflexivelmente anti-peronistas. A referência aos trotzkistas se dirigia ao ERP e outros grupos da esquerda-radical. Em Córdoba um comunicado de um "comando de segurança do movimento peronista", até agora desconhecido, ameaçou matar 10 esquerdistas para cada peronista que morrer a partir de agora por conse quência da guerrilha urbana, bem como advertiu os elementos radicais do próprio peronismo para se absterem de 'catos de sangue, sequestro, terrorismo, etc., porque os primeiros a serem eliminados serão os infiltrados no peronismo".

A velha Grécia passou desde ontem a ser uma República

Papadoulos: o homem forte

O Primeiro-Ministro da Grécia, George Papadopoulos, anunciou ontem, em Atenas, a abolição da monarquia e o estabelecimento de uma república presidencialista no país. Papadopoulos fez a declaração por uma cadeia nacional de rádio e televisão e salientou que dentro de dois meses se realizará um plesbiscito, na Grécia, para que o povo ratifique a decisão governamental. Acrescentou ainda que, após o referendo, os gregos serão chamados a votar em eleições gerais para um novo parlamento, antes do final de 1974. Estas serão as primeiras eleições na Grécia, desde fevereiro de 1964. O anúncio foi feito logo depois de uma reunião do gabinete na qual foi decidida a abolição do regime monárquico. As investigações mandadas realizar pelo governo grego aparentemente demonstram que o rei Constantino estava envolvido no recente e frustrado golpe de Estado, realizado por almirantes da reserva e oficiais da ativa pró-realeza.

Papadopoulos por outro lado, acusou Constantino de "colaborar com as forças estrangeiras, voltar-se contra as Forças Armadas, converter-se em caudilho político e até de transicionar com assassinos". . Em Roma, onde o ex-monarca grego estava residindo, desde o exílio a que se impôs, em 1967, ninguém respondeu aos telefonemas feitos com insistência para a casa de Constantino. O Primeiro-Ministro Papadopoulos assumiu o poder em 1972, como regente da coroa. Foi cérebro do golpe de Estado desfechado pelos militares em 1967, para abolir o sistema parlamentar.

Foguete russo pode alcançar 7.360 km

Um novo foguete nuclear soviético para ser disparado de submarino, com alcance superior ao de similares norte-americanos, já se encontra operacionalmente pronto para combate, segundo fontes da Inteligência dos Estados Unidos.

O míssil "SS–N8", com alcance de 7.360 quilômetros, já está instalado no primeiro dos novos submersíveis russos da classe "Delta", e suas provas, que vêm sendo acompanhadas cuidadosamente pelos EUA, demonstraram que eles têm três vezes mais alcance que os anteriores foguetes nucleares instalados em submarinos soviéticos. O maior alcance dos "SS–N8' permitirá aos submarinos "Delta" atacarem cidades norte-americanas de distância superior ao dos foguetes mais antigos da classe "Yank". Supera os mísseis norte-americanos "Polaris" e "Poseidom" em cerca de 1.802 quilômetros.

Não obstante, novo foguete estadunidense, o "Trident", de alcance equivalente ao russo, está sendo aperfeiçoado para instalação num prazo de cinco anos, numa nova classe de submarinos de maior porte. Projeta-se, também, outro foguete, bem mais avançado, o "Trident–II", de alcance superior a 9.600 quilômetros, que não estará pronto até 1980. Embora seu alcance seja superior ao dos demais foguetes russos, o "SS–N8" transporta uma única carga nuclear. Em compensação, o "Poseidon" está provido de múltiplas cabeças nucleares, que podem explodir simultaneamente sobre vários objetivos, tendo condições de transportar até 14 bombas.

Nicarágua vai ter eleições em 1974

Os dois partidos políticos da Nicarágua, conservador e liberal, concordaram em realizar eleições gerais no primeiro domingo de setembro de 1974.

O comunicado ao país foi feito pelo general Anastácio Somoza, presidente do Partido Liberal, e Edmundo Arias, líder do Partido Conservador. Em março de 71, Somoza deixou a Presidência da República e foi criado um triunvirato para governar o país. Uma assembléia política decidiu convocar eleições para 1974, mas quando do terremoto de dezembro de 1972, que destruiu Manágua, alguns observadores afirmaram que as eleições seriam adiadas, porque Somoza tinha reassumido o poder executivo como presidente do Comitê Nacional de Reconstrução.

No comunicado divulgado anteontem, os partidos políticos frisam que, dentro do "caminho da reconstrução nacional", se "fortalece nossa decisão de cumprir os compromissos adquiridos na convenção política subscrita a 28 de março de 1971. Por isso, "dentro do marco das possibilidades financeiras e do tempo, estamos dando início aos trâmites para o alistamento dos cidadãos maiores de 18 anos de idade". O comunicado estabelece que o Governo convidará 200 observadores internacionais para assumir às eleições, mas ainda não foram revelados aos candidatos.

Revelou, também, que a assembléia nacional constituinte promulgará uma nova lei eleitoral e atos adicionais à constituição, que garantam ao partido derrotado participação no Supremo Tribunal e em outros organismos governamentais.

NOTICIARIO INTERNACIONAL PELA AP

Uruguai com nova medida de exceção

O Governo uruguaio decretou ontem de madrugada as "medidas urgentes de segurança", sob a alegação de que a subversão dos tupamaros continua sendo um perigo para as instituições, segundo anunciou o ministro do Interior, Nestor Belentini.

A decisão foi aprovada durante reunião especial do Conselho de Ministros, pouco antes de expirar o último prazo para manutenção da suspensão das garantias individuais.

O prazo terminou à meia-noite de anteontem, o que possibilitaria a libertação de aproximadamente 80 pessoas que permanecem detidas em quartéis, sem culpa formada. O próprio Ministro informou aos jornalistas que a finalidade do regime de exceção implantado é manter detidas as pessoas consideradas perigosas para a ordem pública. As "medidas urgentes de segurança" estiveram em vigor até agosto passado, quando o Parlamento aprovou a lei de segurança do Estado, que a substituiu. Com essa legislação, foram estabelecidas diversas normas legais para combater a ação guerrilheira, que, atualmente, encontra-se desmantelada pelas forças de segurança.

O próximo passo do Governo é comunicar a implantação deste regime ao Congresso, onde já não conta com a maioria, em consequência da recente deserção de um importante grupo do Partido Colorado.

Dólar baixa outra vez e o ouro sobe

O dólar baixou ontem a um nível sem precedentes na abertura do mercado europeu, ao mesmo tempo em que o ouro inicia subida recorde. Os corretores disseram que, aparentemente, há uma desconfiança generalizada na moeda norte-americana e que estão chegando ordens de venda de todas as partes. A pressa em desfazer-se de dólares foi notada principalmente em Francforte, onde seu valor desceu abruptamente. A agitação nos mercados cambiais contagiou também os mercados de metal, com o ouro alcançando a cifra sem precedentes na História de 119 dólares por onça, em Londres e Zurique, as duas praças mais importantes da Europa.

Em Francforte, Paris e Zurique o dólar baixou rápido. Na capital francesa caiu 10 cêntimos. Em Zurique foi cotado a 3,0650 francos suíços, quando, na quarta-feira, era de 3,1025. Em Francforte o dólar abriu a 2,7040 marcos, indo para 2,6570 e subindo ligeiramente para 2,6750. No mercado londrino o preço do ouro saltou de 14,75 dólares a onça para 119 dólares. Em Zurique o metal subiu 5,75 dólares a onça, com relação ao preço que tinha no fechamento de quarta-feira, de 113,25. Em Hong-Kong, foi cortado a um preço pouco inferior ao registrado na quinta-feira, quando alcançou a cifra recorde de 15,31 dólares por onça.

Peritos duvidam do êxito de Kissinger

Diplomatas e peritos em serviço secreto dos EUA mostram-se céticos quanto ao otimismo de Henry Kissinger em relação a um efetivo cessar-fogo na Indochina. É motivo de grande preocupação o reaparecimento de importantes forças de tanques norte-vietnamitas em cerca de duas regiões do Vietnã do Sul, nos últimos dias. Um regimento completo de tanques foi infiltrado através da zona desmilitarizada, na região próxima a Hué, a antiga capital imperial. Maior parte de um segundo regimento foi vista na mesma região, o que daria um total de mais de 300 tanques e outros veículos blindados pesados. Fontes do serviço secreto assinalaram, ainda, que houve outra invasão do território sul-vietnamita, através da chamada "trilha de Ho Chi Minh", pela fronteira cambojana. Kissinger reúne-se quarta-feira em Paris com o negociador norte-vietnamita Le Duc Tho, numa segunda série de conversações que visam tornar efetivo o cessar-fogo, claramente violado pelas partes em luta. Ele disse que espera chegar a novos entendimentos a respeito do tema.

Nixon deseja modificar as relações entre Europa-EUA

Os presidentes Richard Nixon e Georges Pompidou, regressaram ontem aos seus respectivos países depois de assentar as bases para uma entrevista entre chefes de Estado ocidentais para conseguirem a reorganização do Tratado do Atlântico Norte (Otan). Aparentemente, este foi o único ponto de acordo entre os dois dirigentes durante os dois dias de negociações sobre assuntos políticos, econômicos e estratégicos. Nixon tem feito pressão sobre os chefes de Estados aliados para que seja realizada uma reunião de cúpula a fim de estudar sua proposta para tornar 1973 o "ano da Europa". Henry Kissinger, conselheiro especial de Nixon, expressou o ponto de vista dos Estados Unidos em abril último, quando disse que Washington desejava coroar o "ano da Europa" com uma "nova Carta do Atlântico", que adapte as relações dos Estados Unidos e do velho mundo às necessidades contemporâneas.

O plano norte-americano não entusiasmou Pompidou e outros dirigentes europeus, segundo os observadores. Afirma-se que o presidente Francês não gostou da idéia de uma grande conferência de cúpula, especialmente se tivesse que ser preparada apressadamente para culminar a propalada viagem de Nixon à Europa, neste ano. As autoridades francesas, entenderam que "o ano da Europa" e uma nova "Carta do Atlântico" eram idéias para dar manchetes aos jornais e, portanto, não para substituir políticas cuidadosamente negociadas. Porém, estimulado pelo Primeiro-Ministro Britânico Edward Heath, o presidente francês percebeu rapidamente que seria perigoso para os europeus reagir muito friamente às sugestões dos Estados Unidos. Pomdidou, chegou a Islândia disposto e preparado a ajudar Nixon a desistir de alguns de seus planos, segundo os informantes.

A Otan tem 15 membros e o Mercado Comum, nove. A Irlanda é o único país do Mercado Comum fora da Otan. Portanto, a conferência de cúpula seria uma reunião de 16 países. Mas em troca desse seu gesto Pompidou pediu e obteve algumas promessas estadunidenses. 'O ano da Europa" por exemplo, poderá se estender até 1974 e talvez 1975 e a "Nova Carta do Atlântico" poderia se limitar a uma reafirmação de princípios já reconhecidos pelos aliados. Nixon admitiu que as conversações sobre situação monetária, e assuntos comerciais, políticos, e de defesa, que dividem europeus e norte-americanos, deveriam prosseguir dentro das atuais estruturas. Os problemas de defesa e questões estratégicas serão tratados tal como tem sido desde 1949, dentro da Otan.

RESTAURANTE HULHA CAP

de Daltro J. Rabello
Cozinha Internacional
Atendimento Esmerado
Av. Getúlio Vargas, 176 – Criciúma.

PIB E LAUDO NATEL

Lançado às classes empresariais de São Paulo, o PIB, aposentadoria dos homens de negócios brasileiros, foi saudado pelo governador de São Paulo, Sr. Dr. Laudo Natel que, além de apreciações elogiosas ao plano, teceu referências aos diretores do mesmo ao constatar nomes da mais alta envergadura moral e administrativa defendendo os interesses futuros dos seus colegas. Entre outros, foram saudados o Dr. José Garrido Torres, Octávio Gouveia de Bulhões e gal. Edmundo de Macedo Soares.

CAMISAS ARP
Pelo crediário compra-se na
ILHATEX
R. CONS. MAFRA, 47 • FONE 4302

TUBARÃO ESPERA POR VOCÊ DE 6 A 9 DE JUNHO
VII Convenção do Clube de Diretores Lojistas
COLABORAÇÃO DE
KOERICH S.A. - COMÉRCIO DE AUTOMÓVEIS

Acervo: Biblioteca Pública SC - Hemeroteca Digital Catarinense

Arena já tem nome para o posto de vice, mas ainda não divulga

A eleição do 1o. Vice–Presidente do Diretório Regional da Arena, que é a principal preocupação dos dirigentes do Partido, deverá ficar equacionada em meados da próxima semana, de acordo com os entendimentos que vêm sendo mantidos entre a alta cúpula dirigente e as bases políticas arenistas em Santa Catarina. A reunião do Diretório para eleger o Vice–Presidente está marcada para a próxima sexta-feira, e segundo se conseguiu apurar junto a fontes acreditadas no partido o nome já está praticamente escolhido, prendendo-se a detalhes a sua divulgação.

O Presidente Jorge Bornhausen, que se encontrava ontem em Blumenau, revelou ter estado na véspera em contato com o Governador Colombo Salles, a quem transmitiu os resultados de sua viagem a Brasília, onde se avistou com o Senador Filinto Müller e membros da representação federal da Arena. O dirigente nada acrescentou quanto a nomes, acentuando apenas que "estou conversando com o Governador Colombo Salles e com as lideranças da Arena com o objetivo de na escolha do 1o. Vice–Presidente encontrar uma fórmula que satisfaça plenamente os interesses do Partido". E admitiu que até quarta-feira o nome deva estar já definido, podendo consequentemente ser conhecido antes mesmo da reunião do Diretório Regional.

Quanto aos contatos com o Presidente Nacional da Arena, Senador Filinto Müller, o Sr. Jorge Bornhausen revelou que outros assuntos foram tratados, além da eleição do membro do Diretório Regional. "Apresentei ao Senador Filinto Müller um programa de ação partidária, por ele aprovado na oportunidade, e que irei apresentar aos companheiros de partido na reunião do dia 8", frisou.

Esse plano, bastante amplo, prevendo inclusive a expansão partidária através da criação de núcleos distritais e alas especiais – feminina, trabalhista e de jovens – estabelece como ponto de partida uma série de visitas dos dirigentes partidários às micro-regiões do Estado, com a participação também de representantes das bancadas federal e estadual.

Presidente do Ipesc expõe planos para expandir previdência de SC

O Instituto de Previdência do Estado – Ipesc – vem expandindo seus serviços, através da implantação de agências em várias regiões do Estado. O presidente do Instituto, Luiz Alberto Cintra, informou que, como parte da programação do Ipesc, serão instaladas delegaciais regionais nas cidades-polo de cada micro-região, enquanto que em outras o Ipesc vem abrindo suas agências.

- Dessa maneira – afirmou – o Ipesc possibilita a todos os seus contribuintes os mesmos direitos em assistência, como a médico-hospitalar, que é completa.

Explicou que nas agências do interior é prestado atendimento ambulatorial, exames de Raio X e de laboratório, além da hospitalização, quando ela se torna necessária. Igualmente, o contribuinte do interior já não precisa vir à Capital para receber o seu auxílio natalidade ou de óbito, que são pagos nas nossas representações.

O Sr. Luiz Cintra declarou que a assistência financeira dada pelo Ipesc, em apenas um ano – a partir de maio passado, data da abertura da carteira – atingiu a 20 mil empréstimos, correspondendo a Cr$ 15 milhões. "E seria dado mais, se necessário".

Atualmente o Ipesc conta com 40 mil contribuintes e 180 mil dependentes, "número bastante considerável", na opinião de seu presidente.

Informou, por outro lado, que a carteira imobiliária será reaberta dentro em breve, tão logo terminem os estudos que se estão processando, quando será firmado um convênio com o Banco Nacional de Habitação.

EXPANSÃO

Sobre os planos de expansão do Ipesc, o Sr. Luiz Alberto Cintra informou que está prevista a instalação de agências nas cidades de Mafra, Joinville, Itajaí, Tubarão e Criciúma. Nessas duas últimas, a inauguração se dará nos dias 9 e 23 próximos, respectivamente. Em Chapecó já está

Cintra: direito é um só para todos os contribuintes.

funcionando uma delegacia regional, enquanto que São Miguel do Oeste, Lages, Blumenau e Laguna já contam com agências.

Ainda dentro dos planos, encontra-se o lançamento do Credipesc, que consiste em financiamentos de bens de consumo durável, dando direito ao contribuintes de pagá-los em até 24 mensalidades. O valor a ser retirado será proporcional ao valor da contribuição do associado.

Por outro lado, a partir de terça-feira o Ipesc passará a operar com serviços de um computador IBM, que foi alugado pela autarquia pelo preço de Cr$ 8 mil mensais.

Universidade Federal tem o seu orçamento de 74 aprovado no MEC

Ao retornar ontem à tarde de Brasília o Reitor Roberto Lacerda informou que o Ministério da Educação aprovou o orçamento da Ufsc para o exercício de 1974. Também foi aprovado o Projeto no. 10 do MEC, relacionado com a realização da "Operação Produtividade do Ensino Superior", que será implantada pela Universidade Federal de Santa Catarina em caráter pioneiro e experimental em todo o País. O projeto tem por finalidade a criação da Coordenação Técnica de Ensino, já tendo o MEC canalizado os recursos necessários.

CAMPUS DE ITAITUBA

O Reitor informou também que deverá ser instalado no dia 19 de julho o "campus" avançado que a Ufsc vai manter em Santarém, Estado do Pará. Explicou que a proposta para a inauguração partiu do Coordenador Geral do Projeto Rondon, durante reunião que manteve com o Reitor da Ufsc. A aprovação desta data depende apenas da homologação da Ufsc.

BOLSAS DE TRABALHO

O professor Roberto Lacerda informou ainda que foi aprovado um convênio entre a Ufsc e o MEC, pelo qual estão assegurados os recursos financeiros para o segundo semestre deste ano e que cobrirão o programa de bolsas de trabalho para os acadêmicos.

"CAMPUS"

Por outro lado, a partir de segunda-feira próxima serão mantidos os primeiros entendimentos com as unidades universitárias e fundações do interior do Estado, visando a implantação do "campus" avançado na cidade de Itaituba, no Estado do Pará. As entidades promotoras serão a Universidade Federal de Santa Catarina, a Coordenação Geral do Projeto Rondon e o Grupo de Trabalho do "Campus" avançado de Santarém.

A fim de participar dos trabalhos, está sendo esperado segunda-feira em Florianópolis o Coordenador Nacional do Projeto Rondon, Coronel Sérgio Pasquali, que está em Porto Alegre, onde trata igualmente das atividades da próxima Operação Rondon, de caráter regional. Às 9 horas, o Coronel Sérgio Pasquali – que chegará uma hora antes – presidirá reunião com a Coordenação Estadual do Projeto Rondon, para tratar dos trabalhos da próxima Operação, e às 10 horas estará no "campus" da Trindade participando de reunião com o Reitor, Sub-Reitores, Vice-Reitor da Ufsc, representantes das unidades de ensino superior do Estado, Coordenador Estadual do Projeto, Coordenador de Serviços Comunitários da Ufsc e membros do Grupo de Trabalho para o "campus" de Santarém. Durante este encontro serão focalizados aspectos do programa de instalação do "campus" de Itaituba.

O relatório de um grupo de professores que visitou recentemente a cidade paraense para determinar as condições de locação de um "campus" em Itaituba deverá ser também apreciado. O Coronel Sérgio Pasquali, após esta reunião, viajará às 14,30 horas para o Rio, concluindo o programa de sua visita a Florianópolis.

Adesg vê programa para 2o. semestre

O Delegado Estadual da Associação dos Diplomados da Escola Superior de Guerra, Coronel Zaldir de Lima, manteve reunião com a Diretoria da entidade a fim de realizar os primeiros estudos sobre a progr amação que poderá ser cumprida no segundo semestre deste ano em Santa Catarina. No decorrer da reunião o Delegado da Adesg deu ciência aos diretores de mensagem enviada pela Associação dos Diplomados, oferecendo o mês de agosto vindouro para a realização de novo Ciclo de Estudos em território catarinense. Ficou decidido, no entanto, que a data oferecida está muito próxima do encerramento do último Ciclo, o que poderia impedir que todas as providências de planejamento e promoção pudessem ser adotadas.

Segundo adiantou o Coronel Zaldir de Lima, a Delegacia catarinense aguardará nova manifestação da Adesg nacional para decidir sobre a data e a cidade onde o próximo Ciclo de Estudos possa ser realizado. Ainda na mesma reunião foi decidida uma visita ao Governador Colombo Salles, para formalizar ao Chefe do Executivo os agradecimentos da Adesg pela colaboração prestada pelo Governo do Estado no desenvolvimento do último Ciclo de Estudos.

De outra parte, a Diretoria da Adesg está convocando os estagiários que concluiram o referido Ciclo, encerrado no mês de abril, a comparecerem na sede da entidade – antiga Faculdade de Ciências Econômicas – a fim de concluirem o preenchimento de documentos complementares para o recebimento do diploma de conclusão. O atendimento é das 7 às 13 horas.

Admissão à EAM tem concurso iniciado

Com a realização das provas de português e matemática, será iniciado amanhã o concurso de admissão à Escola de Aprendizes Marinheiros de Santa Catarina, que será encerrado no dia 6, com o exame psicotécnico. Os candidatos inscritos em Florianópolis deverão comparecer à EAM às 6h30min dos dias das provas, munidos da ficha de inscrição, lápis preto e borracha. Nos mesmos dias serão feitas idênticas provas nas Capitanias dos Portos de São Francisco do Sul, Laguna, Paranaguá, Porto Alegre e Rio Grande.

Itamarati mostrará Estado no exterior

Atendendo solicitação feita pelo chefe do Departamento do Itamarati, Fernando Simas Magalhães, o Deatur vai encaminhar ao Ministério das Relações Exteriores material de propaganda turística de Santa Catarina, que será distribuído entre as 210 embaixadas, missões diplomáticas, repartições consulares e instituições culturais brasileiras no exterior.

Segundo fonte do Deatur, o material será encaminhado nos próximos dias, constando de mapas rodoviários, folhetos, cartazes, filmes e slides.

Classificando de problema administrativo o que houve entre o Grande Oriente Central e os Orientes de vários Estados, Christakis negou crise em SC

Grão-mestre diz que não há crise na maçonaria do Estado

Segundo esclarecimentos do farmacêutico-bioquímico Miguel Christakis, Grão–Mestre do Grande Oriente Maçônico de Santa Catarina, as notícias divulgadas pela imprensa, de que o Grande Oriente catarinense estava em crise, carece totalmente de fundamento.

– "Não existe crise alguma na Ordem e nem possibilidade de nos desligarmos do Grande Oriente Central, uma vez que não temos nenhum vínculo com ele. Os Grandes Orientes de todos os Estados são autônomos. O que existe entre nós é apenas um tratado de mútuo reconhecimento. O maçom, uma vez filiado à Ordem, é reconhecido como tal, em qualquer região, seja no Brasil ou no exterior".

Esclareceu o Grão–Mestre que o que houve com o Grande Oriente Central, foi um problema puramente administrativo.

– "Em reunião realizada no Rio de Janeiro, para tratar do resultado da eleição do grão-mestrado, não concordamos com a política de escolha para esses cargos. Mas não foi Santa Catarina que discordou do sistema, mas 10 dos 11 Estados participantes também tomaram atitude semelhante: Rio Grande do Sul, Paraná, Mato Grosso, São Paulo, Estado do Rio, Distrito Federal, Ceará, Rio Grande do Norte e Santa Catarina".

O Sr. Miguel Christakis disse acreditar que as notícias divulgadas não passam de "maquinações de partes contrárias e que discordam da filosofia maçônica".

– "Na realidade essa desinformação jornalística, em nada abalou a nossa vida. Continuamos cada vez mais fortes e solidificando cada vez mais a nossa solidez filosófica, fraternal e simbólica. Tais atitudes, tampouco, conseguem produzir maiores desordenações na Maçonaria brasileira".

FORTALECIMENTO

"Para nós, os fatos ocorridos têm contribuído para despertar o interesse, de alguns membros que estavam de certa maneira afastados da Ordem. Constantemente tenho recebido demonstrações de solidariedade, principalmente, da "velha guarda", que se encontrava um tanto afastada. Isso demonstra a solidez da Ordem Maçônica, pois quando se ventila uma possível crise, todos se unem procurando saná-la".

Em Santa Catarina existem 32 lojas do Grande Oriente, que estão sob a orientação do Grande Oriente de Santa Catarina, num total de mais de 15 mil militantes.

– "Uma Loja, se constitui de um grupo de maçons e tem a sua soberania garantida. Nós temos o direito de discordar do Poder Central e rompermos o "Tratado de Mútuo Reconhecimento" simbólico, quando o mesmo não convier a uma das partes. Mas isso não quer dizer que tenhamos que ficar nesta situação indefinidamente. Se ao mudar o Grão–Mestre, acharmos que nos convém reatarmos o Tratado, assim o faremos. Cada Loja possui autonomia e pode decidir o que melhor lhe convém, sem que por isso fique marginalizada para sempre", finalizou o Grão–Mestre.

Universidade paulista dá auxílio em plano de saúde

Fonte da Secretaria da Saúde informou que a Faculdade de Higiene e Saúde Pública, da Universidade de São Paulo, vai se integrar àquela pasta no planejamento, análise e conclusão do diagnóstico do setor saúde em Santa Catarina, que se constituirá no documento-base para a definição do Plano Estadual de Saúde. A participação de especialistas de São Paulo foi assegurada pelo professor Aldo Tinoco, do Departamento de Administração daquela Faculdade, durant e sua permanência em Florianópolis, onde verificou os estudos em andamento, participando da primeira reunião destinada à elaboração do diagnóstico.

Em contato com o Secretário Prisco Paraíso, o professor Aldo Tinoco assegurou assessoria técnica da Universidade de São Paulo durante os trabalhos de realização do diagnóstico. Atualmente a Secretaria da Saúde está coordenando, com a participação das Organizações Mundial e Panamericana da Saúde e da Sudesul, através de convênio, o diagnóstico institucional do Oeste, que consiste num completo levantamento da realidade hospitalar daquela região.

O diagnóstico do setor saúde, a ser realizado em todos os municípios do Estado, prevê a extensão do serviço básico no oeste a todos os ramos do setor saúde, inclusive o público e privado.

MULTIVACINAÇÃO

Por outro lado, será lançada hoje em Itajaí a segunda etapa da campanha de multivacinação, que abrangerá o interior do Estado. A fim de participarem do ato de lançamento, chegaram ontem a Florianópolis os médicos João Batista Rizzi e Alírio Macedo, respectivamente diretor do Departamento de Epidemiologia e do Departamento Nacional de Controle e Profilaxia de Doenças, órgãos do Ministério da Saúde.

Jaison elogia trabalhos de associações

O Deputado Jaison Barreto fez pronunciamento na Câmara, enaltecendo o esforço desenvolvido pela Associação dos Município do Médio Vale do Itajaí e outras associações de municípios catarinenses para equacionar de maneira integrada os seus problemas.

O parlamentar lamentou a exclusão de Santa Catarina do programa de corredores de exportação, afirmando que ao vincular parte do Oeste catarinense ao corredor do Paraná, "o Governo simplesmente fez uma anexação branca" de área catarinense à economia paranaense, "numa medida arbitrária, injusta e discriminatória".

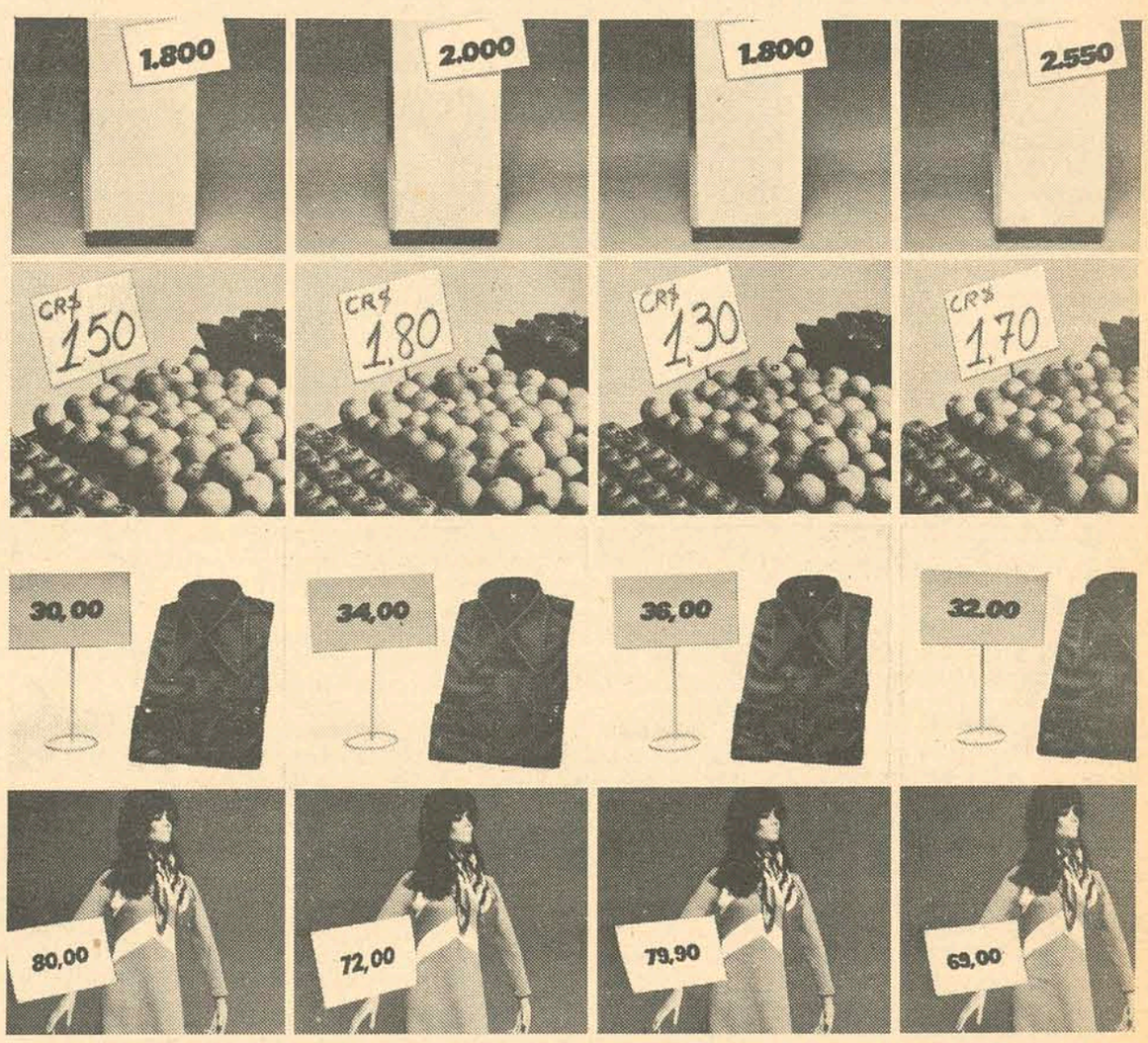

Ande um pouco mais e pague um pouco menos.

Daqui em diante, quando você sair para as compras, pense.

Onde é que você pode encontrar o que quer, mais barato?

No bairro? No centro? Noutro bairro?

Então ande um pouco mais.

O dinheiro é seu. Está no seu bolso. E não caiu do céu. Melhor que sobre algum, não é mesmo?

O gostinho de comprar pelo melhor preço é delicioso. Você sente uma espécie de realização: "Ninguém me leva na conversa".

E não leva mesmo, se você ficar atenta.

Comparando os preços, e não aceitando logo o primeiro que lhe pedem, você ganha.

Ganha porque o dinheiro pode sobrar.

Sobrando, você compra mais.

Agindo assim, você está ajudando o Governo a controlar a inflação. Ou seja, está ajudando a você mesmo.

Porque, como todos nós, o Governo não pode fazer nada sozinho.

Fique do lado dele.

DIGA NÃO À INFLAÇÃO

CNP *Campanha de interesse público do Conselho Nacional de Propaganda e deste veículo.*

Acervo: Biblioteca Pública SC - Hemeroteca Digital Catarinense

O ESTADO

Diretor: José Matusalém Comelli — *Editor-Chefe: Marcílio Medeiros Filho*

Cartas

ESCLARECIMENTOS

– Tendo esse jornal publicado em sua edição de hoje – 31 de maio, página nove – uma nota subordinada ao título "Capital vai ter um mapa bem detalhado", cumpre-se esclarecer que, no aludido noticiário, há confusão de dados relativos ao "mapa político do Estado", publicado em 1972, na escala 1:750.000 e a "planta da cidade de Florianópolis, a publicar na escala 1:7.500.

A propósito, são os seguintes os esclarecimentos cabíveis:

1 – não há compromisso da Prefeitura de Florianópolis quanto a colaboração financeira para a edição da nova planta de Florianópolis a ser publicada;

2 – a direção do Departamento Estadual de Geografia e Cartografia não concorda com as opiniões de que deva constar, nas plantas da Capital, os limites dos bairros, visto não haver leis municipais, delimitando-os;

3 – não está sendo atualizado um mapa topográfico na escala de 1:100.000, mas sim, as "folhas topográficas" na escala de 1:100.000, a oeste do meridiano de 52o. W.Gr., entre os paralelos de 27o. e 27o.30' é que estão sendo atualizadas pela Diretoria do Serviço Geográfico. Tais folhas topográficas fazem parte do esquema de mapeamento do Estado, a oeste do meridiano de 50o. W.Gr., formando um total de 29 folhas de 30' x 30'.

Nesta oportunidade, apresento a V.S. os meus protestos de elevada estima e distinta consideração. Odair Gercino da Silva – diretor do Departamento Estadual de Geografia e Cartografia.

DETRAN

Parece que o Detran espera que haja uma morte para tomar providências.

Às sextas-feiras na avenida Rubens de Arruda Ramos há feira-livre, e naquele local os que acordam tarde passam em alta velocidade em direção a Cidade Universitária, pondo em risco a vida de crianças e senhoras que atravessam a pista.

Acontece que a feira começa às cinco horas da manhã e às oito aparece um guarda que se realiza multando os veículos estacionados junto ao canteiro central da avenida, o que é um absurdo, pois nem placas de estacionamento proibido existe no local. Deveria o tal guarda chegar mais cedo, deter os apressados, o que não faz.

O Detran deve tomar providências no sentido de arranjar estacionamento temporário em frente às farmácias como qualquer cidade que se preze tem feito, porque todos param sem ter direito. Mas acontece que o dia em que o guarda está azedo ou quer prejudicar o comerciante das redondezas, multa simplesmente os carros. O Detran deve ser mais preventivo e não repressivo, como o é. Aceitar o óbvio ajuda. Dr. Jorge José de Souza Filho – Florianópolis.

FIGUEIRA

A figueira da Praça XV de Novembro precisa ser mais bem cuidada pela Prefeitura Municipal. Bastaria colocar operários a limpar a área duas ou três vezes por semana, pelo menos. Frederico P. da Costa – Florianópolis.

Previdência do Funcionalismo

Santa Catarina possui, em matéria de previdência para o funcionalismo público, uma organização que não fica atrás de qualquer das que mais se tenham aperfeiçoado, no Brasil. O Instituto de Previdência do Estado de Santa Catarina é uma organização que, a certos respeitos, pode considerar-se modelar.

Ressentindo-se, embora, de algumas insuficiências, que acreditamos venham a ser supridas em breve, a velha instituição criada pelo Governo Gustavo Richard tem feito a sua evolução auspiciosamente e hoje é, sem contestação, um sistema de assistência merecedor de atenções e louvores, pelo muito que auxilia o servidor público do Estado, assegurando-lhe o próprio futuro financeiro e o da prole, amparada por pensões mensais apreciáveis e crescentes, dentro do evolver dos salários gerais.

Uma das modalidades de benefício que oferece aos seus contribuintes é a da aquisição da casa própria. Também o tratamento médico-hospitalar do funcionário e seus familiares é serviço que o IPESC mantém, dentro de possibilidades que, esperam os interessados, terão de ser ampliadas. Mas, além desses aspectos da presença do Instituto em favor dos seus participantes, os benefícios duma carteira de empréstimos a longo prazo e amortizáveis mediante consignação em folha têm propiciado aos beneficiários tranquila solução aos problemas que, anteriormente, não raro, os levavam às cadeias da agiotagem, escravizando-os a sacrifícios extraordinários para pagamento de juros demasiado altos. Extinta essa exploração, face a medidas de interferência do Governo Federal, o IPESC passaria a constituir para o funcionalismo uma fonte de recursos de emergência, que tem sido até hoje, num crescendo notável, uma das mais benéficas formas de dar solução a problemas do servidor, nas aperturas ocorrentes.

Ainda anteontem, o IPESC assinalava a passagem do primeiro aniversário da atualização dessa carteira, instituída, para que pudesse o servidor fazer frente às suas necessidades reais. Registou-se então o fato de, nesse primeiro ano de funcionamento da carteira, nessa sua nova modalidade, haverem sido concedidos 20 mil empréstimos, num valor total de cerca de 15 milhões de cruzeiros. A importância de cada uma dessas operações, já agora, oscila entre 360 cruzeiros e 4.800 cruzeiros e cada processo é concluído no mesmo dia em que tem entrada no IPESC, com o pedido do contribuinte.

Aliás, não somente por esse aspecto, mas principalmente por ele, a organização dos serviços de socorro financeiro através do Instituto são considerados modelares em todo o Sul do País – e prova disso é que o Presidente do Instituto de Previdência do Estado do Paraná, segundo informações fornecidas pela direção do Instituto catarinense, esteve há pouco em Florianópolis com o fim de obter subsídios que lhe permitam implantar no Paraná a carteira de empréstimos, nos moldes da que existe em Santa Catarina.

O IPESC é, portanto, no seu gênero, uma organização que recomenda tanto a sua própria direção, quanto o Governo do Estado, cujo amparo lhe tem sido permanente, no sentido de aperfeiçoar e acrescer sempre o órgão em que repousa a previdência dos servidores estaduais.

Muito é o que já conseguiu a classe, a esse respeito, e bem o reconhece. Mas nunca será demais ter presente que as condições de existência, ultimamente, se modificam vertiginosamente e isso é testemunho pela maneira como o Governo Federal acorre a minorar a situação dos trabalhadores em geral e dos servidores da administração pública. Correspondentemente, os órgãos de previdência não poderiam esquecer as condições duma classe que, vinculada à execução das tarefas administrativas do Estado, tem nisso posição que reclama segurança econômica, à altura das exigências da própria dignidade funcional.

Educação e Poupança

Vem muito a propósito, onde o sistema educacional vise não só ao aprimoramento intelectual da criança, mas a sua formação integral, essa campanha que agora penetra nos setores oficiais da Educação e que pretende orientar o educando para os hábitos de economia. Refiro-me ao "Clube do Futuro Tranquilo", lançado pela Caixa Econômica do Estado de Santa Catarina, com o objetivo de criar, nos meios infantis e escolares, uma mentalidade de poupança.

A iniciativa é merecedora de aplausos e incentivos – e a Secretaria da Educação, por intermédio da 1a. Coordenadoria Regional de Educação, acaba de conceder-lhe decisivo apoio oficial. Todos os colégios de 2o. grau, Escolas Básicas e Grupos Escolares dos municípios da Grande Florianópolis vão incluir em suas atividades educativas essa campanha, que terá a projetá-la no âmbito educacional um professor ou mais, treinados pelos técnicos da Caixa Econômica Estadual, auxiliando os alunos na abertura de cadernetas de poupança.

Não será difícil assim conquistar o interesse dos escolares para os objetivos práticos do empreendimento. E não será também de desprezar, nessa cruzada, que tanto tem de útil à consolidação de práticas econômicas de família, a experiência dos educadores, que terão recebido com simpatia a iniciativa da nossa Caixa Econômica. Para acentuar entre os estudantes a conveniência dos hábitos de parcimônio nos gastos – norma que não ficaria mal mesmo a muitos adultos indiferentes ante o próprio futuro financeiro – será organizado para os escolares um concurso, cujas provas versarão sobre a tese da poupança e especialmente da 'Caderneta de Poupança" instituída pela Caixa Econômica do Estado e preconizada entre as finalidades essenciais do Clube do Futuro Tranquilo.

Sob a assistência de seus professores os educandos dos estabelecimentos públicos estaduais da área da Grande Florianópolis realizarão os trabalhos com os quais disputarão prêmios da Secretaria da Educação e da Caixa Econômica, tal como o declarou o seu Diretor Presidente, Jauro Linhares. Terão os alunos ocasião de efetuar pesquisas para a elaboração de suas teses, sustentando-as dentro do ponto de vista das vantagens que o espírito de poupança oferece ao homem.

O que tudo isso significa, não somente para a difusão do sentido da Caderneta de Poupança instituída pela Caixa, mas também para a projeção dos educandários, – e também para promoção em torno da eficiência dos métodos educativos aplicados às exigência da vida social, – não é necessário mencionar. Basta que as crianças, já desde os seus dias escolares, se esforcem na aquisição de costumes de previdência, escapando às solicitações da prodigalidade que lhes custaria no futuro sacrifícios e decepções.

O Clube do Futuro Tranquilo é, pois, uma organização que, já agora, assume, nos setores do ensino público, mercê da elevação de seus intuitos, um lugar de saliência, como elemento de boa formação duma personalidade ao nível das complexidades que o porvir possa granjear para o homem de responsabilidade social. Ministrando lições de poupança, recomendando e estimulando os costumes de sobriedade nos gastos e previdência pela reserva do pé de meia, se estarão enriquecendo os caracteres novos com preciosos elementos positivos e imprescindíveis à tranquilidade do futuro.

Aliás, acrescentando ao empenho dos professores o interesse dos pais, os jovens estudantes poderão fortalecer os próprios pendores naturais, sob o estímulo moral das preleções e atos relacionados com a campanha da poupança.

Não deve escapar a ninguém, portanto, mormente ante as realidades do mundo hodierno e que já entremostram as do mundo do amanhã, o alto significado dessa repercussão provocada pela iniciativa da Caixa Econômica nos setores educacionais.

Gustavo Neves

Trivial Variado

Marcílio Medeiros filho

Na juventude a revitalização

Torna-se cada vez mais evidente dentro da Arena a preocupação de atrair os jovens para o meio partidário. Na convenção nacional que realizará para lançar os candidatos à Presidência e Vice-Presidência da República deverá ser votada também a reforma do programa do Partido, de forma a torná-lo mais atraente às aspirações da juventude e com o fim de evitar o esclerosamento *da Arena, para usar a exata expressão empregada pelo Senador Filinto Müller definindo sua preocupação. E já antecipando-se a qualquer medida formal dentro da programática partidária o presidente nacional da Arena criou um grupo especial formado por senadores e deputados, encarregado de elaborar normas de funcionamento dos Departamentos da Juventude, que atuarão nos âmbitos municipal, estadual e nacional.*

O recrutamento de jovens para as atividades políticas situacionistas é preocupação antiga da Arena catarinense e vinha se constituindo numa das mais importantes tarefas que ultimamente ocupavam o ex-presidente do Partido do Estado, Sr. Renato Ramos da Silva, antes de renunciar ao cargo. O atual presidente, Sr. Jorge Bornhausen, retomou o trabalho do seu antecessor e está elaborando um estudo que visa não apenas a atrair a juventude para as atividades partidárias como também dar-lhe condições de participar da vida da Arena em Santa Catarina como uma força realmente poderosa da opinião pública deste Estado e que hoje representa a mais robusta parcela do eleitorado.

Os resultados de pelo menos as duas últimas eleições serviram para alertar os Partidos políticos – especialmente a Arena – para o eleitorado novo que a partir dos pleitos mais recentes iniciou o seu contato com as urnas. Exercendo pela primeira vez seu direito de voto cinco anos após a extinção dos Partidos criados com a redemocratização do País de 1945, esses eleitores não tiveram uma formação política com base no quadro partidário constituído basicamente pela UDN, pelo PSD e pelo PTB. Quando convocados a votar, Arena e MDB eram os Partidos existentes, os únicos pelos quais poderiam optar. Mas a ausência de maiores oportunidades de participação nas atividades partidárias e a falta de abertura dos Partidos aos jovens – na Arena mais que no MDB – não chegaram a seduzir a juventude para a política. Nota-se que o número de jovens na militância partidária é ínfimo se considerarmos a proporção que a juventude representa no eleitorado. Os Partidos possuem seus quadros formados quase que exclusivamente por políticos provenientes das extintas agremiações e envelhecem juntamente com aqueles que os integram sem que sejam beneficiados com a vitalidade da participação da juventude. Isto, com o correr dos anos, tenderia a levar a Arena, assim como o MDB, ao "esclerosamento" de que fala o Senador Filinto Müller.

É preciso ficar claro que os dois Partidos atuais perderam o caráter de transitoriedade que marcou a sua criação. Hoje, são instituições definitivas, em processo de sedimentação e fortalecimento. E isto só poderá ser obtido na medida em que os dirigentes programarem o seu futuro incluindo entre as peças fundamentais da sobrevivência partidária a participação ativa da juventude na vida das agremiações.

O NOME DA PONTE

O Deputado Henrique Córdova propôs na Assembléia Legislativa que fosse dado o nome do Governador Colombo Salles à nova ponte Ilha–Continente. O MDB, pela voz dos seus líderes, logo manifestou-se contra. É muito provável que a discussão em torno do assunto venha a tomar uma boa parte dos trabalhos parlamentares no curso desta semana. Afinal de contas, por que não Colombo Salles, se a obra será construída durante o seu período de Governo?

SOLIDARIEDADE

O professor Polydoro Santhiago, designado pelo Reitor Roberto Lacerda para presidir a comissão que estuda a construção do Hospital das Clínicas, está inteiramente solidário com a campanha que os estudantes do Centro–Biomédico estão realizando para o prosseguimento daquela obra. Dentro em breve vai tornar pública a sua solidariedade que, de resto, implica na solidariedade da própria Universidade Federal.

RIACHUELO

O 5o. Distrito Naval está ultimando detalhes sobre a programação do 108o. aniversário da Batalha Naval do Riachuelo, que transcorre no próximo dia 11. Como acontece todos os anos, a Marinha marca uma série de solenidades para comemorar a maior batalha naval da História política sul-americana.

DENTES–DE–LEITE

O jogador Paulo Henrique, que já está se tornando um ídolo da torcida, principalmente entre a garotada, está pensando em estabelecer no Avaí uma escolinha de dentes-de-leite. O craque se compromete, inclusive, a visitar os colégios e lá fazer o recrutamento dos meninos que entrariam para a sua escolinha de bola. Não exige nada em troca, apenas apoio para que tenha condições de executar o seu plano.

CANDIDATURA

O ex-vereador Renato Cavallazzi (MDB), que desistiu no último pleito de concorrer à reeleição à Câmara Municipal, está pensando seriamente em disputar uma vaga à Assembléia Legislativa nas eleições do próximo ano.

ELEIÇÕES

A propósito de eleições, afirmava-se ontem pela manhã, após a sessão da Assembléia, que nenhum dos atuais auxiliares do Governador Colombo Salles está pensando em concorrer a cargos eletivos. Esta possibilidade, que há alguns meses chegou a preocupar certos deputados, que vislumbraram nela dificuldades para serem reeleitos, está pouco a pouco sendo posta de lado.

MONUMENTOS

A Prefeitura informa que a estátua de Hercílio Luz será provisoriamente retirada do local onde se encontra até que sejam concluídas as obras que pretende realizar na pracinha da Alameda Adolfo Konder. Até aí, tudo bem. Mas é preciso que a Prefeitura cuide para que não aconteça como aconteceu com outros monumentos que, retirados das praças públicas onde se encontravam, nunca mais viram a luz do dia.

Expediente

Empresa Editora, O ESTADO Ltda. Administração, Redação e Oficinas: rua Felipe Schmidt, 116 – Florianópolis – Caixa Postal 139 – Telefones: 3022 (Administração) e 4139 (Redação) – Endereço Telegráfico ESTADO – SUCURSAIS: **Blumenau***: rua 15 de novembro, 504 – 3o. andar – conjunto, 303;* **Caçador***: Avenida Rio Branco, 465;* **Criciúma***: Avenida Getúlio Vargas, 312;* **Joinville***: rua 15 de Novembro, 799;* **Tubarão***: Rua São Manoel – Edifício Solar.* **REPRESENTANTES:** **Rio de Janeiro:** *Representações A.S. Lara Ltda. – Avenida Almirante Barroso, 63 – conjunto 1910;* **São Paulo***: Representações A.S. Lara Ltda. – Avenida São João, 1333 – 4o. andar – conjunto 44;* **Recife***: Reprenaes – Rua Aurora 1071 – 3o. andar;* **Belo Horizonte***: Reprenaes – Av. Amazonas 314 – Sala 907;* **Salvador***: Reprenaes – Av. 7 de Setembro 29 – conjunto 505/508;* **Curitiba***: C.A. Marques – Rua Mal. Deodoro 211 – conjunto 1606 – fone 232708;* **Porto Alegre***: Propal – Propaganda Representações Ltda. – rua Coronel Vicente, 456. Preços: número avulso Cr$ 0,50; assinatura anual Cr$ 100,00.*

Os juízes e a baixa remuneração

Na sua "Exposição de Motivos" do antreprojeto do Código de Processo Civil, o eminente Ministro Alfredo Buzaid, discorrendo sobre um dos fatores de deficiência da organização judiciária, aponta a insuficiente remuneração dos magistrados.

Para aqueles que não lidam com leis, é necessário que se transcreva o trecho em que Sua Excelência trata do assunto. Esclarece o senhor Ministro: "Provavelmente não há no País classe tão mal paga como a dos juízes. Apesar disso, vem a magistratura brasileira, em todos os graus, exercendo nobremente as suas funções denotando real espírito de sacrifício, de renúncia e até, porque não dizer, de heroísmo. No entanto, a circunstância de ser mal remunerado a magistratura gera um motivo de desalento no espírito daqueles que pretendem ingressar e fazer carreira no Poder Judiciário". Mais adiante diz o senhor Ministro: "A atividade do Poder Judiciário, que consiste em administrar justiça, é tão relevante como a dos demais Poderes, que exprimem a soberania popular. E, no entanto, o Poder Judiciário foi o que não recebeu a consideração devida à alta dignidade de sua função".

Não transcrevemos o restante do trecho que se alonga. Parece-nos bastante o já exposto para lembrar ao Executivo catarinense – agora que se aproxima a mudança do salário-mínimo – da necessidade e importância de rever os vencimentos dos juízes.

E é justa a reinvindicação. Não só pela atividade exercida em prol do Estado como também por se tratar de reinvindicação de um Poder que contribui na arrecadação do próprio Estado.

E urge que tal medida seja efetivada pois é inconcebível que um juiz perceba menos que qualquer corretor de seguro ou vendedor de livros, tal a altura e responsabilidade do cargo que exerce, não se computando ainda a seu favor a cultura que lhe é inerente.

Por que Santa Catarina não segue o exemplo do Rio Grande do Sul majorando de maneira racional e condigna os proventos de sua magistratura?

O caso está a exigir solução a fim de evitar o colápso da atividade jurisdicional não só pela falta de tranquilidade econômica de seus membros como também pela dificuldade no preenchimento das vagas existentes. Isto também abordou o senhor Ministro e o exemplo está aí:

Se ultimamente o Judiciário tem efetuado vários concursos cabe somente à dificuldade encontrada desde a primeira seleção efetuada para preenchimento das vagas e isto deve-se ao retraimento dos melhores que não se sentem seduzidos por irrisória remuneração. E afinal de contas deve o Judiciário ter os melhores pois lida com um belo inato do ser humano: o seu anseio de Justiça. Este é um princípio que não deve ser esquecido pelos governantes. E também há outros: o de que os juízes através das leis regulam as relações individuais nas comunidades sujeitando-se a maior parte das vezes à áreas geográficas deprimidas que não oferecem as mínimas condições sociais a não ser aquelas que exigem do juiz o seu labor, sua integridade, sua cultura, seu despreendimento.

Contudo, não lhe peça o despreendimento a ponto de entorpecer sua capacidade intelectual, provocando a desintegração do seu idealismo e, concomitantemente, de sua autoridade a qual em suma compõe a excelência de qualquer Estado.

C. Ronaldo Schmidt

Acervo: Biblioteca Pública SC - Hemeroteca Digital Catarinense

Caravelle cai e mata 23 pessoas

Não houve sobreviventes do acidente de ontem no Maranhão, quando o Caravelle da Cruzeiro explodiu ao aterrissar.

Um avião Caravelle da Cruzeiro do Sul, prefixo PP–PDX, explodiu ontem ao pousar no aeroporto do Tirical, em São Luís no Maranhão, matando todos os seus sete tripulantes e dezesseis passageiros. O aparelho seguia de Belém para a capital, no vôo 109. A agência local da Cruzeiro do Sul distribuiu nota na qual lamenta profundamente o acidente com a sua aeronave prefixo PP–PDX, no aeroporto de São Luís. O avião procedia de Belém e tinha decolado às 6h30min e acidentou-se na operação de pouso tendo tocado ao solo com a asa direita. A aeronave explodiu quanto tentava aterrissar e caiu fora da pista. Algumas pessoas que assistiram a queda do aparelho, disseram que o comandante ainda tentara uma manobra para voltar à pista mas não conseguiu. Os corpos carbonizados começaram a ser retirados tão logo o fogo foi debelado.

OS PASSAGEIROS

Com destino à capital maranhense viajavam as seguintes pessoas: Normando Figueiredo, José Rodrigues de Morais, Giovanni Pedone, Laudiolino Ribeiro e Janduahy Ernesto de Andrade. Para Fortaleza: Plínio Camargo, Altamir de Paiva, Milton G. da Justa Filho, Benoni de Sá Roriz, Gonçalo P. de Farias e Haroldo Clóvis Leite. Com destino a Recife: Antônio Flávio Soares, José Pereira C. Prima, Márcio Antônio Barros, Dr. N. Zahn e Dra. M. Zahn. A tripulação era a seguinte: Comandante, Alexandre Casrilevitz, primeiro-oficial, Sotter de Araújo França, segundo-oficial, Sílvio Júlio Rocha Santos; Comissários, Nilza de Jesus Bastos, Ricardo José Lagos Castelo Branco, Clodomiro Soares e Ana Maria Ojeda.

Treze pessoas que embarcariam ontem no Caravelle que foi sinistrado em São Luís, desembarcaram à tarde, no aeroporto Pinto Martins de Fortaleza, viajando num Boeing 737 da Vasp. Nervosos, eles contaram a mesma história, mas um deles discorda dos outros num ponto: O avião não chegou a tocar na pista do aeroporto de Tirirical. O engenheiro Hélio Sobral da Sudene, disse que viu todos os lances do acidente, desde a manobra que o avião realizou sobre o aeroporto, e garante que o Caravelle caiu e explodiu cerca de um quilômetro além da cabeceira da pista. Afirmou ainda o engenheiro que, como os demais passageiros que embarcariam em São Luís, aguardava a chegada do aparelho. Viu-o sobrevoar o aeroporto e acompanhou a manobra da aeronave até a reta final. A seguir o avião explodiu, mas não observou se a explosão aconteceu quando o avião tocou ao solo. Hélio Brito afirmou também que devido a inexistência de telefone no aeroporto local, os caminhões de bombeiros só chegaram ao local do acidente quase uma hora depois, quando praticamente nada mais restava do Caravelle.

STM mandou auditor por em liberdade padre absolvido

O advogado Werner Becker enviou um telegrama ao presidente do Superior Tribunal Militar, general Adalberto Pereira dos Santos, reclamando contra a atitude do juiz da Auditoria Militar de Bagé, Rui Niederauer, que se negava a soltar o seu cliente, padre Carlos Gilberto Machado Moraes, apesar de já ter recebido comunicação do STM sobre a absolvição do religioso.

O juiz informou que estava acertando uma ligação telefônica com Brasília para confirmar a ordem de soltura do preso. Sua atitude foi classificada pelo advogado como "ignorância processual ou represália mesquinha, porque o STM não confirmou a sua sentença".

O padre Moraes foi condenado pela 2a. Auditoria Militar de Bagé no dia primeiro de dezembro de 1972, a um ano de prisão, como incurso na lei de propaganda subversiva através do púlpito, aproveitando-se de sua condição de auxiliar do bispo de Bagé para "incitar o povo contra as autoridades constituídas".

Já tendo cumprido metade da pena, o padre entrou, através do advogado Werner Becker, com um recurso no Superior Tribunal Militar, que, na última terça-feira, absolveu-o por 9 x 1. Mas, apesar do radiograma enviado pelo STM ao auditor, comunicando a absolvição do religioso, Rui Niederauer se negou a soltá-lo, o que levou o advogado a solicitar ao presidente do STM que se dignasse "ordenar expressamente fosse o réu posto imediatamente em liberdade". Recebido o pedido, o general Adalberto Pereira dos Santos determinou ao dito juiz que libertasse de imediato o Padre Moraes, ex-repórter da revista Realidade, o que foi feito às 17 horas de ontem.

CONDENAÇÃO

O Conselho Permanente de Justiça da 2a. Auditoria da Marinha do Rio, condenou a seis meses de detenção, Dalce José Ribeiro Façanha, Francisco Celso Calmon Ferreira da Silva, Januário José Pinto de Almeida Oliveira, José Dourado Carvalho Neto, Amílcar Bayard, José Benedito de Freitas, Cristiano Parreiras Horta e Sérgio Faria Pinto.

No mesmo julgamento foram absolvidos, os réus Luís Antônio de Medeiros Neto, Aretusa Rabelo Garibaldi, Dalina Cenira da Costa, Sílvio Piropo da Rin e Helena Maria Rodrigues Vale, todos denunciados juntamente com os condenados, no dia 22 de abril de 1970 pelo Promotor Roberto Roberto Galvão do Rio, por atividades subversivas. No curso do IPM, tiveram a ação penal suspensa por terem sido banidos do território nacional, os acusados Carlos Minc Baumfeld, Jaime Waliwitz Cardoso, Maria Auxiliadora Lara Barcelos e Reinaldo José de Melo.

Com exceção de Januário José Pinto de Almeida Oliveira e José Benedito de Freitas, os demais réus foram postos em liberdade por terem permanecido presos durante a fase do IPM. Na audiência de julgamento, o conselho de justiça desclassificou o crime do artigo 42 para o artigo 14 da lei de Segurança Nacional. O IPM foi instaurado por determinação do I Exército e consta de seis volumes, Segundo a denúncia, os acusados eram militantes da chamada Vanguarda Armada Revolucionária – Var Palmares – que tinha por finalidade a tomada do poder pela violência, inclusive guerra de guerrilhas, e implantação de um regime marxista-leninista no país.

Pós-Graduação não atende à demanda

Os cursos de pós-graduação existentes no país, apesar de satisfatórios quanto ao seu nível, não estão conseguindo formar profissionais suficientes e com rapidez necessária para atender à demanda, segundo o professor Leônidas Machado Magalhães, diretor do Conselho de Pós-Graduação da Universidade Federal de Minas Gerais.

Para ele, a pós-graduação – uma instituição muito recente no país e só regulamentada em 1969, pelo parecer 77 do Conselho Estadual de Educação – precisa mesmo ser reformulada, depois da fase de experiências pela qual passou, "pois atualmente a estratégia de ação empregada pelo Governo federal com relação a estes cursos não satisfaz as exigências da demanda e do próprio nível de ensino, em consequência do baixo número de professores pós-graduados".

MAIS DINAMISMO

Prosseguindo, disse que "devido ao grande aumento de escolas e de alunos, é necessária uma formação de professores para atender às crescentes exigências. Isto pode ser feito através de cursos de pós-graduação e de cursos de treinamento, de especialização, de extensão, enfim cursos que formem o mais rapidamente possível os profissionais necessários".

Finalizou o professor que os cursos de pós-graduação, infelizmente, tendo em vista a sua própria estrutura e a sua longa duração – na prática, o mestrado dura de 1,5 e dois anos, enquanto o doutorado pode chegar a quatro anos –, não são os mais aconselháveis para se atingir as mais urgentes necessidades de nosso ensino. A solução, nesse caso, é aproveitar melhor os cursos de treinamento.

Brasil está sendo invadido por técnicos estrangeiros

O Brasil vem sofrendo uma invasão de técnicos argentinos e chilenos, especialmente da área de engenharia, invertendo a situação de evasão que se verificou nos primeiros anos que se seguiram à Revolução de 1964.

A revelação foi feita ontem em São Paulo por empresários, que estimam uma chegada diária de 12 especialistas na área de engenharia, somente do Chile, como consequência do êxodo de técnicos que aquele país experimenta em função de uma crise política e econômica. Embora as origens dessas evasões de técnicos do Chile sejam distintas das da Argentina, os industriais dizem que elas resultam, em último caso, da dificuldade que os dois países têm de reter seus técnicos, fazendo com que saiam não apenas para o Brasil, mas também para os Estados Unidos, Costa Rica, Canadá, Espanha e França, em busca de melhores trabalhos, que vão encontrar em empresas multinacionais, algumas delas operando no Chile.

O CASO DO CHILE

No caso chileno, a fuga é provocada pelas dificuldades que os engenheiros encontram para o exercício de suas funções nas empresas em que trabalham. Um deles, que se encontra há seis meses em São Paulo, citou como exemplo dessa evasão o problema da ITT, que, de um corpo de 350 engenheiros, quando da ascenção do Governo Allende, passou a contar com a metade desse número. As empresas chilenas mais afetadas são as multinacionais, já que seus corpos técnicos sofrem pressão dos trabalhadores, através dos sindicatos. Um exemplo citado é o das minas de cobre de "El Teniente", da Anaconda Corporation, cujos engenheiros foram confinados a uma pequena sala e ficaram sem função, encarregando-se os operários de suas tarefas. A ITT, a IBM, a Singer e mesmo empresas estatais, como as de energia elétrica ou de petróleo, estão perdendo seus técnicos, pelas pressões operárias

Entre os grandes especialistas que saíram do Chile para outros países, estão Renato Salazar, ex-dirigente da empresa nacional de petróleo (estatal), o ex-ministro de Minas e um dos descobridores de petróleo no país, Eduardo Simiam, e ainda o ex-gerente da empresa nacional de eletricidade (estatal), Carlos Croxatto.

Bispos querem aplicação dos direitos humanos na prática

A Regional Sul I da Conferência Nacional dos Bispos, que encerrou ontem sua assembléia ordinária, em Itaici, São Paulo, divulgou um comunicado lamentando que nem todos os países do mundo apliquem, na prática, a Declaração Universal dos Direitos Humanos.

Essa declaração – diz o comunicado –, "feita na ONU em 1948 e que completa agora 25 anos, foi reconhecida por quase todas as nações do mundo. Entretanto, na ordem prática, os frutos não corresponderam à expectativa que despertou a importância desse documento". A assembléia considera que a Igreja, como instituição divina, "tem que ser muitas vezes a voz dos que não a podem usar por ignorância, por falta de possibilidade de ser ouvida e também quando lhes é retirado o direito de reclamar seus mais elementares direitos como filhos de Deus e membros de uma sociedade em que todos somos irmãos, qualquer que seja o lugar que nos corresponda".

EXPLICAÇÕES

A mensagem explica, a seguir, que ao assumir tal posição, "a Igreja não pretende atacar nenhuma instituição, nem empresas concretas e muito menos as autoridades legitimamente constituídas. Ela deseja conscientizar todos os homens para mútuo benefício e para que a justiça seja base da paz, tão apregoada e dificilmente encontrada, precisamente por lhe faltar as bases que a Igreja, na qual Deus está presente, lhe propõe".

Da assembléia participaram 21 bispos da Regional Sul I, além do cardeal-arcebispo de São Paulo, D. Paulo Evaristo Arns, e do secretário-geral da CNBB, D. Ivo Lorscheiter. Os sacerdotes ampliaram análises e conclusões das pastorais de pesquisa, revisaram conclusões da XIII assembléia geral da CNBB e focalizaram aspectos dos documentos pontifícios.

Soldados brasileiros podem ser enviados para o Vietnã

Caso o Brasil participe da Comissão Internacional de Controle e Supervisão da Trégua do Vietnã, no lugar deixado pelo Canadá, cerca de 800 militares das três Forças Armadas brasileiras poderão ser enviados àquele país.

Aproximadamente dois mil militares brasileiros participaram de cada uma das outras comissões de paz anteriores, em São Domingos e em Suez, pois tratava-se de conter a guerra. No caso do Vietnã, é necessário apenas uma comissão para controlar a observação da trégua. O Brasil integrou de 1957 a 1967 a Comissão de Paz do Canal de Suez, quando a organização das Nações Unidas determinou o envio de tropas estrangeiras ao local para evitar os conflitos entre árabes e judeus, além do problema causado pela nacionalização do canal, antes de propriedade inglesa. Essa comissão brasileira foi composta de mais de 1.500 militares do Exército, transportados com auxílio das Forças Aéreas e Navais, que contribuíram com 500 homens.

Em 1965, mais de dois mil militares brasileiros participaram, durante um ano, da Comissão de Paz em São Domingos, que tinha o objetivo de manter a democracia no país, já que, após a queda do ditador Trujillo, iniciou-se um movimento pró-comunismo.

ESTADO DE SANTA CATARINA
SECRETARIA DOS TRANSPORTES E OBRAS
DEPARTAMENTO DE ESTRADAS DE RODAGEM

AVISO

O DEPARTAMENTO DE ESTRADAS DE RODAGEM DA SECRETARIA DOS TRANSPORTES E OBRAS DE SANTA CATARINA, comunica aos interessados que se acha aberta Tomada de Preços – Edital no. 13/73, para a execução dos serviços de Melhoramentos da rodovia SC–23, trecho Caçador Lebon Régis, com prazo de entrega das propostas até às 15:00 horas do dia 14 de junho de 1973.

Cópia do Edital e maiores esclarecimentos serão obtidos na sede do DERSC., 7o. andar do Edifício das Diretorias em Florianópolis.

DERSC., em Florianópolis, 30 de maio de 1973
Engo. Civil Ernani Abreu Santa Ritta
Diretor Geral do DERSC.

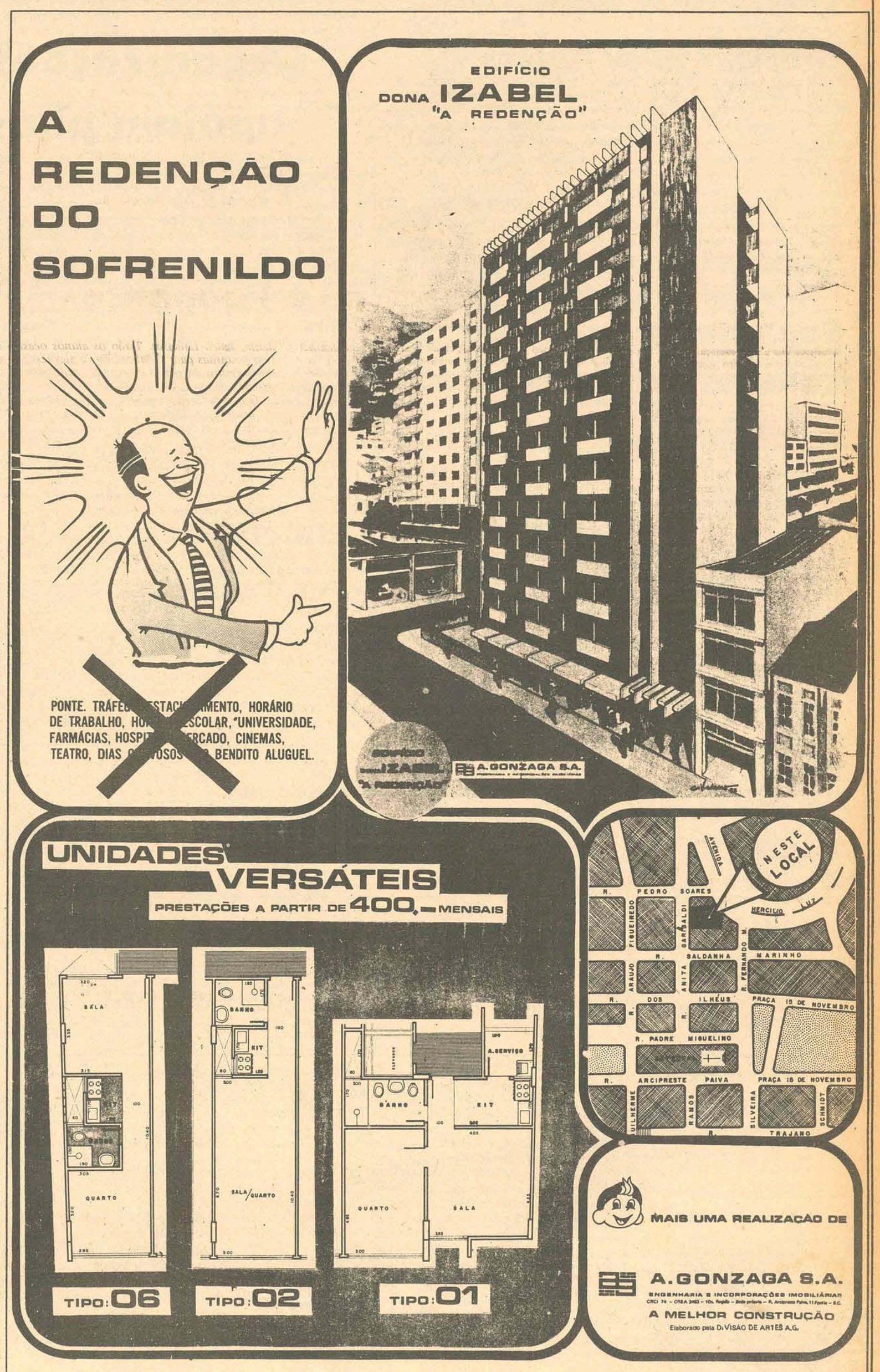

Acervo: Biblioteca Pública SC - Hemeroteca Digital Catarinense

Seguros

Integração no mercado interno

Luiz Mendonça

Uma das tônicas da atual política de seguros é a integração do setor no mercado interno. Isto significa, em outras palavras, o fechamento de todos os flancos para a colocação de qualquer tipo de seguro no exterior.

Trata-se de meta ditada pela concepção de que o resseguro deve ser a única via de saída para o seguro no rumo da internacionalização. Se esta última é inevitável, porque nem sempre a capacidade de retentiva do mercado se alça aos picos da curva de distribuição das importâncias seguradas então que se faça uso do mecanismo apropriado a essa necessária repartição internacional de riscos. E esse mecanismo é o resseguro.

A questão não se esgota, aliás, nesse aspecto que se poderia considerar como de ordem técnico-formal na escolha de instrumentos operacionais. Na elaboração da atual política levou-se ainda em conta, ao que se sabia, a conveniência do pleno aproveitamento, na economia das seguradoras e do país, de todos os benefícios produzidos pelo giro financeiro da operação do seguro. E esses benefícios somente poderiam ser usufruídos com a completa integração do setor no mercado interno.

Em regra, a exploração do seguro somente se torna lucrativa pelos rendimentos financeiros extraídos do setor de inversões. Portanto, seria até mesmo natural e compreensível a instalação de tendência, no processo decisório das empresas, para conferir ascendência a tal setor, sem que se perdesse de vista, no entanto, o imperativo de minimizar ou até de elidir os "deficits" da área técnica, isto é, da gestão de riscos.

Segundo essa concepção, abrir ou fechar válvulas de escoamento de operações de seguros para o exterior constitui opção que se deve exercer, não em razão da qualidade técnica dos riscos seguráveis, e sim do volume e natureza do giro financeiro das respectivas carteiras.

No Brasil, para completar-se a integração programada, apenas falta a implantação das medidas, já postas em equação e projeto, que tornarão obrigatória e totalmente colocáveis no mercado interno as operações do seguro aeronáutico e do seguro global de bancos.

Orgãos técnicos analisam novos planos para seguro

Os seguros de pessoas (vida e acidentes pessoais), que se destacam por seus importantes reflexos e efeitos no plano social, atualmente são objetos de aprofundadas análises pelos órgãos técnicos ligados ao setor. O objetivo é a elaboração de planos que possam restaurar a perfeita sintonia da oferta com a procura. O desencontro dessas forças básicas do mercado, dizem os especialistas, foi provocado pela inflação prolongada que dominou o País. Mas tal fenômeno está agora sob controle, seu ritmo se acha bastante amortecido e contra ele se dispõe de mecanismos de defesa como a correção monetária dos rendimentos de aplicações financeiras. Por isso, e mais ainda porque a evolução da renda **per capita** trouxe modificações sensíveis da estrutura social, aquelas modalidades de seguros readquirem condições para um novo expansionismo.

A Federação Nacional de Seguros Privados e Capitalização, no setor privado, realiza trabalho de grande amplitude, procurando concretizar um completo estudo de **marketing**. Este abrange desde um levantamento da situação e tendências atuais da oferta, incluindo toda a respectiva problemática, até a identificação das dimensões potenciais do mercado. O último item compreende a caracterização objetiva e quantitativa da procura, a aceitação de "produtos" tradicionais (na forma antiga ou com elaboração mais atualizada) e de "produtos" novos. A análise da FENASEG, com base em todos esses subsídios, concluirá pela definição das estratégias que conduzirão a oferta ao ótimo aproveitamento das oportunidades de crescimento que se abrem no mercado.

No setor público, o IRB e a SUSEP se empenham na feitura de planos (como o do seguro educacional e o de complementação de aposentadoria) que, atendendo as necessidades atuais e proclamadas da população brasileira, criem novos caminhos à expansão dos seguros de pessoas.

A imprevidência do brasileiro, bem feitas as contas, reduz-se afinal a um simples mito. Os fatos não a confirmam, pois os seguros de pessoas, se bem que não tenham chegado a plenitude de crescimento, exibem cifras que desmentem amplamente aquela decentada imprevidência.

"Na análise dessa questão – disse o Sr. Werber José Ferreira, técnico do IRB – é preciso considerar que, habitualmente, as comparações do seguro brasileiro com os de outros países são feitas à base de estatísticas nas quais se inserem dados heterogêneos. isto porque, enquanto no Brasil existe completa separação entre seguro social e seguro privado, em outras nações estes dois grandes ramos da previdência se misturam compondo um só universo entregue à atuação empresarial da iniciativa privada. Assim, o que as estatísticas mundiais espelham, sob a aparência da homogeneidade, são situações bem diversas, aí entrando o seguro privado brasileiro com o imenso **handicap** de não incluir o seguro privado em sua órbita. Outra, portanto, seria sua posição estatística, se as suas cifras abrangessem as operações do INPS, do IPASE, dos Institutos de Previdências existentes em vários Estados, dos montepios e caixas de pensões e pecúlios. Basta dizer que, segundo se estima, só o INPS tem 10 milhões de segurados, correspondendo a 10% da população brasileira."

Outro desmentido à imprevidência do brasileiro, acrescentou o técnico do IRB, é a evolução do seguro de acidentes pessoais. Hoje ele é o quarto colocado na escala de arrecadação de prêmios, tendo atingido em 1971 a Cr$ 169 milhões, contra os Cr$ 31 milhões de 1967, num crescimento da ordem de 550% em um período de quatro anos.

Outra citação é a do seguro de vida em grupo, colocado em terceiro lugar na produção do mercado interno. Em 1971 sua arrecadação chegou a Cr$ 350 milhões, contra os Cr$ 78,5 milhões de 1967, numa expansão de 450% em um quadriênio.

Mas, apesar da evolução ocorrida, destacou, a verdade é que os seguros de pessoas ainda contam com largas perspectivas de crescimento. Não só porque estiveram práticamente estacionários em passado recente, mas também porque o desenvolvimento econômico-social do país veio alargar de forma considerável os antigos e estreitos limites do mercado interno. Um dos novos focos de expansão é por exemplo, a contínua ampliação dos estratos sociais com níveis de renda acima dos limites de benefícios da previdência social.

A solução para esse problema, frisou, reside na implantação do chamado seguro de complementação da aposentadoria. Adquirido esse direito o profissional pode exercê-lo passando à inatividade com rendimentos inalterados. O seguro complementará a pensão paga pela previdência social.

Empresário sugere uma indenização mais alta

"Com Cr$ 200,00 uma pessoa acidentada não pode sequer pagar a caução de um hospital para medicar-se. E Cr$ 1.000,00, convenhamos, é muito pouco para pagar uma coisa que não tem preço – a vida.

As palavras são do diretor da União dos Varejistas de Minas Gerais, Sr. Osório da Rocha Diniz, que reivindicou do Instituto de Resseguros do Brasil (IRB) a atualização dos valores dos seguros de passageiros e mercadorias nos transportes terrestres e aéreos.

Para o Sr. Rocha Diniz, os tetos desses valores estão superados há vários anos em consequência da inflação. "O valor médio de uma mala que se extravia é geralmente muito superior ao prêmio do seguro. Em caso de ferimentos o gasto é bem elevado", disse.

Embora não tenha uma idéia sobre quais os valores justos, o Sr. Rocha Diniz afirma que eles devem ser aumentados pelo menos umas dez vezes. "A majoração dos valores, disse, daria uma garantia real e não fictícia aos usuários dos transportes."

Reembolso: presença do transportador é condição

A realização de vistoria sem a presença do transportador ou, pelo menos, sem a sua convocação, não dá direito ao reembolso da indenização pela seguradora relativamente às mercadorias avariadas – é o que decidiu o Juiz Aldir Passarinho, ao apreciar ação ordinária movida por uma companhia de seguros contra uma empresa de navegação.

Todavia, o Juiz condenou a transportadora ao pagamento do extravio de um volume, assinalando que "não há o que vistoriar, pois simplesmente o volume não chegou ao seu destino a comprovação do extravio deve fazer-se suficiente pelo comprovante da Administração Portuária".

HISTÓRIA

Três companhias seguradoras pagaram ao segurado a importância de Cr$ 14.123,73, decorrente de indenização de avarias e extravio de mercadorias embarcadas no porto de Oslo, com destino ao Rio. Em seguida, moveram uma ação ordinária contra a transportadora, a fim de ressarcir-se daquele prejuízo.

Em sua contestação, a empresa transportadora alegou que:

a) não haviam sido realizadas as vistorias oficiais com a presença indispensável do transportador;

b) as demais vistorias haviam sido feitas no depósito do próprio segurado e não no ato da descarga e na presença do transportador, não podendo, assim, responsabilizar-se por avarias das quais não tomou conhecimento.

Desta maneira, suplicou que a ação fosse julgada improcedente.

O Juiz julgou a ação das seguradoras procedente, em parte, condenando a transportadora a pagar-lhes o valor correspondente ao volume extraviado, compensando-as da indenização paga ao segurado.

Organizações das cooperativas apóiam plano de seguro rural

Para tratar de diversos aspectos do Seguro Rural, como seu atual estágio de implantação em São Paulo e Minas e suas perspectivas de desenvolvimento, o vice-governador do Estado de São Paulo, Antônio José Rodrigues Filho, presidente das Organizações das Cooperativas Brasileiras (OCBs) e das Organizações das Cooperativas do Estado de São Paulo (OCESPs), recebeu na sede da entidade paulista dirigentes da Companhia de Seguros do Estado de São Paulo (COSESP) e da Companhia de Seguros de Minas Gerais (COSEMIG). O interesse dos grandes, médios e pequenos plantadores no Seguro Rural ficou evidenciado, havendo os dirigentes das seguradoras salientado que a imediata expansão do mecanismo nos dois Estados depende agora unicamente de instrução normativa do Banco Central à rede bancária, para a concessão dos financiamentos agrícolas concomitantemente com o seguro.

Oswaldo de Breyne Silveira, presidente da COSESP, e Celso Gomes dos Santos, administrador do setor rural da COSEMIG, entregaram ao presidente das Organizações das Cooperativas pasta com o histórico da implantação do Seguro Rural nos dois Estados e cópias de todos os documentos relativos às medidas que estão sendo tomadas para a ampliação da iniciativa nos moldes preconizados pela Instrução no. 5/70 do Conselho Nacional de Seguros Privados (CNSP).

A RAZÃO

Após a discussão de vários itens do assunto, com a participação do diretor-administrativo da COSESP, José Paranhos do Rio Branco e do gerente da Carteira de Seguro Rural da empresa, Álvaro Antônio Zini, o vice-governador declarou que o Seguro Rural é útil não somente pela garantia de ressarcimento dos imprevisíveis prejuízos a que estão sujeitos os plantadores, mas também como importante fator para o automático aumento das áreas de plantio e, consequentemente, de toda a produção agrícola. Salientou então que por esse motivo, e por propiciar ainda o aumento da produtividade, ao exigir dos segurados o emprego de modernas técnicas e implementos agrícolas, o Seguro Rural figura nos planos de trabalho do Governo do Estado como importante meta a ser plenamente alcançada. E acrescentou:

"O Seguro Rural funciona ainda como um dos elementos que visam a interiorização do desenvolvimento, que é o grande objetivo do Governo do Estado. Eliminando os prejuízos ele torna mais rendoso o trabalho no campo em benefício das famílias camponesas e dos homens de negócios. Uns e outros tiram de suas cogitações as grandes cidades, e se prendem às regiões do Interior, onde é fortalecido um mecanismo básico de enriquecimento geral.

A PRESSA

Indicando a pressa do Governo Estadual em ver o Seguro Rural totalmente implantado em São Paulo, o vice-governador acrescentou que como presidente das Organizações das Cooperativas Brasileiras e do Estado de São Paulo, sabe também que os plantadores paulistas e mineiros esperam com interesse o desenvolvimento da medida, que considera importante para todo o País.

Concluiu-se, durante a reunião, que o desenvolvimento agrícola só pode ser realmente satisfatório com o Seguro Rural, principalmente quando as metas governamentais são ambiciosas como em São Paulo, onde estão sendo alcançadas mas se tornarão muito mais efetivas com a ampliação da medida, pois o potencial investidor, em grande parte ainda ocioso, é considerável. Ponderou-se também o fato dos investimentos em outras áreas não serem mais realizados sem a garantia de um seguro, concordando-se em que para os homens de negócio a aplicação de dinheiro na Agricultura precisa estar igualmente garantida. Sem risco de prejuízos, mesmo sendo o setor mais ameaçado por sinistros, ele se tornará naturalmente atrativo aos investidores.

O OBSTÁCULO

O decreto-lei federal no. 73, de 21 de novembro de 1966, instituiu o Seguro Rural do Brasil, cujas normas e condições tarifárias foram estabelecidas pela Resolução 5/70 do CNSP, havendo São Paulo implantado com pioneirismo o seguro no Estado, seguido por Minas. Os dois Estados aguardam agora apenas a instrução normativa do Banco Central, para a ampliação dos trabalhos. Para isso, em julho de 1971 a Superintendência dos Seguros Privados (SUSEP) solicitou ao Banco Central o cumprimento do artigo 18 do decreto-lei 73/66, renovando o pedido em julho do ano passado, sem, entretanto, obter resposta. Aquele artigo condiciona a concessão dos financiamentos agrícolas à realização do seguro. O fato, embora estabelecido pelo órgão federal competente, foi porém considerado por certos setores como gravador dos custos da produção. Mas esse entendimento já está superado, pois a ameaça seria realmente válida apenas e justamente no caso de seguro facultativo, porque o seguro obrigatório aumenta o bolo e faz cair o prêmio, que ainda se dilui com o aumento da produção agrícola.

Espera-se por isso, que o Banco Central se manifeste proximamente para que seja possível a rápida ampliação do esquema, reclamada agora também pela Organização das Cooperativas Brasileiras.

AGRADECIMENTO E CONVITE PARA MISSA DE SÉTIMO DIA.

Isolina Lopes, Nadir Lopes, Darci Lopes e família, Oswaldo Simas e família, Waldyr Lopes e família, Joel Ventura e família, Anibal Brognolli e família, ainda consternados com o falecimento de seu esposo, pai, sogro e avô

JOSÉ LICINIO LOPES

ocorrido dia 28 pp., agradecem a todos que enviaram flores, cartões, telegramas, bem como aos que o acompanharam até a última morada e convidam para a MISSA DE SÉTIMO DIA que mandam rezar na Capela do Espírito Santo dia 4 (segunda-feira) às 18,30 horas.

ESTADO DE SANTA CATARINA
SECRETARIA DOS TRANSPORTES E OBRAS
DEPARTAMENTO AUTÔNOMO DE EDIFICAÇÕES
EDITAIS DE CONCORRÊNCIA NºS 01/73 e 02/73

AVISO

O Departamento Autônomo de Edificações torna público, para conhecimento dos interessados, que se acham abertas as seguintes Concorrências:

No. 01/73 para fornecimento e instalação dos Elevadores do Edifício do Tribunal de Justiça, em Florianópolis;

No. 02/73 para fornecimento e instalação dos Elevadores do Edifício da Secretaria da Educação, em Florianópolis.

Os Editais, bem como quaisquer esclarecimentos, poderão ser obtidos na Sede do Departamento Autônomo de Edificações, no 10o. andar do Edifício das Diretorias, à Rua Tenente Silveira, em Florianópolis, de 2a. a 6a. feira, no horário das 14:00 às 18:00 horas.

Florianópolis, em 30 de maio de 1973
Engo. Hélio Costa
DIRETOR GERAL

CORRETORES DE IMÓVEIS

Empresa de grande porte necessita urgentemente de corretores de imóveis em Florianópolis.

Exige experiência e conhecimento do mercado imobiliário de Santa Catarina.

Paga comissão mais excelentes prêmios de produção.

Os interessados deverão procurar o Sr. Paulo, no Hotel Querência, apartamento 411, nesta. Hoje, sábado, das 8 às 12 horas e das 14 às 18 horas e amanhã, domingo, no mesmo horário.

Guarda-se absoluto sigilo.

Hoje nas Bancas

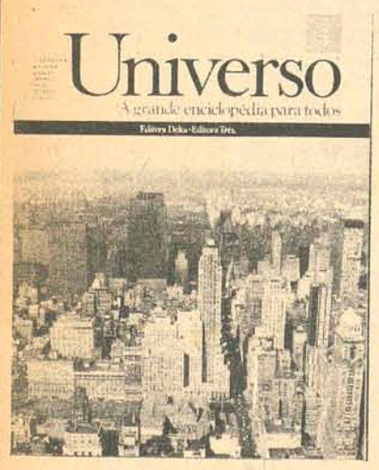

Escola
Recreio
Figurino
Grande Hotel
Figur. Infantil
Os Pensadores
TV Sucessos
Sétimo Céu
HISTÓRIA
Garibaldo
UNIVERSO
Os Imortais
Auto Esporte
Livro do Destino

A ÓTICA MÜLLER

De Roberto Müller e Filho
A MAIS ANTIGA
EM
NOVA FASE
Já
está atendendo
à rua Felipe Schmidt
no. 27 loja 5,
Galeria do Edifício Dias Velho.
Grande variedade
em armações
estrangeiras, óculos
de grau e de sol.

Acervo: Biblioteca Pública SC - Hemeroteca Digital Catarinense

Síntese

CRICIUMA

A Prefeitura Municipal de Criciúma assinará hoje um convênio com o Departamento Nacional de Obras e Saneamento, visando a dragagem de uma parte do rio Sangão e margem do rio Mãe Luzia. A obra de dragagem desses rios é considerado um fator de redenção de mais de 4 mil hectares de terras que hoje não podem ser aproveitadas por serem atingidas, em épocas de temporais, pelas águas dos rios. O convênio será assinado em Forquilhinha, em solenidade que contará com a presença do Prefeito Algemiro Manique Barreto, Secretário da Agricultura, engenheiro agrônomo Glauco Olinger, deputados estaduais e outras autoridades do município. O ato de assinatura será levado a efeito às 10 horas e culminará com uma churrascada a ser oferecida pela municipalidade às autoridades.

ITAJAÍ

O escritório local da Celesc em Itajaí informou que amanhã faltará energia elétrica nos Bairros de Cordeiros e Barra do Rio no período das 7 às 7h30m e das 7 às 11 horas na rua Blumenau, desde o início da rua Tijucas ao antigo aeroporto. O motivo é a construção de novas redes. De outra parte, o Conselho de Desenvolvimento Industrial de Itajaí realizou ontem reunião para analisar os projetos referentes à implantação das firmas Mirtilo Trombini, de Curitiba, Madeireira Tozzo, de Chapecó, Metalúrgica Itajaí e Inepar, no 3o. Distrito Industrial. Estes projetos foram encaminhados às diversas comissões de estudos pelo Prefeito Municipal. Durante a reunião foi aprovado o enquadramento da Sulespuma, da Guanabara, no 3o. Distrito Industrial.

BLUMENAU

A Secretaria de Educação e Cultura da Prefeitura Municipal de Blumenau atendeu a reivindicação dos moradores do bairro de Itoupava Rega, procedendo a construção de um poço e a instalação de energia elétrica na Escola Estadual daquela localidade. A providência foi tomada em caráter de urgência, em face de as crianças estarem privadas do uso de água há várias semanas. Utilizando a mão-de-obra dos moradores de determinados bairros – o chamado sistema mutirão – e fornecendo o material necessário à construção, a Prefeitura Municipal de Blumenau está ampliando e edificando diversas escolas. Com o auxílio dos Círculos de Pais, surgem modificações e melhorias nos seguintes estabelecimentos: Euclides de Castro, General Lúcio Esteves, D. Pedro II, Leoberto Leal e Rodolfo Hollenweger.

SÃO BENTO

Por ato do Ministro Júlio Barata, do Trabalho, foram reconhecidos os Sindicatos de Trabalhadores Rurais de São Bento do Sul e Campos Novos. As respectivas cartas sindicais já foram encaminhadas à Federação dos Trabalhadores na Agricultura do Estado de Santa Catarina e nos próximos dias será marcada a data para a sua entrega oficial.

CAMBORIÚ

Tubos de ferro fundido e conexões serão adquiridos pela Companhia Catarinense de Águas e Saneamento para o sistema de abastecimento de água da cidade de Xanxerê. Novos materiais também serão adquiridos para a obra que a Casan realizará em Lages. Estes planos de melhorias das redes de águas serão executados brevemente em outros municípios do Estado, segundo informou a direção da Companhia Catarinense de Águas e Saneamento.

Itajaí otimista lança hoje Campanha da Multivacinação

Itajaí (Sucursal) – O Ministério da Saúde e a Secretaria da Saúde de Santa Catarina lançam hoje em Itajaí a Campanha da Multivacinação, em solenidade a ser realizada no salão nobre da Prefeitura Municipal. A campanha objetiva atingir a cerca de 80% das crianças do município e para isso mobilizou 300 cadastradores que há duas semanas realizam levantamento em toda a região, das crianças em idade para receber a vacina.

Durante o dia de hoje, a Campanha da Multivacinação será levada a efeito na zona urbana, começando às 8 horas em todos os postos já instalados. Amanhã e segunda-feira, funcionários da Secretaria de Saúde vão se deslocar para as áreas rurais, onde se localizam maior número de crianças. De acordo com as informações prestadas pelo dr. Hilton Pories, do Ministério da Saúde, 24 pistolas de vacinação serão utilizadas durante os três dias de campanha, para que o serviço seja realizado dentro do prazo previsto, e 20 carros já foram colocados à disposição dos vacinadores

Dr. Pories diz que Itajaí é pioneira

a fim de que possam se deslocar às zonas rurais a partir de amanhã.

O médico Hilton Pories informou que Itajaí será a primeira cidade de vulto onde será usada a nova metodologia no campo da saúde, ou seja, de envolver na campanha de mutivacinação todos os recursos comunitários. Disse que o levantamento realizado há uma semana comprovou que Itajaí reune todas as condições para se alcançar este objetivo, uma delas é o interesse demonstrado pela comunidade, da qual se conseguiu 500 pessoas para o serviço de vacinação.

Depois de Itajaí, a Campanha de Multivacinação vai atingir os municípios de Chapecó, Joaçaba, Lages, Canoinhas, Joinville, Rio do Sul, Blumenau, Tubarão e Criciúma. O plano do Ministério da Saúde é vacinar 320 mil crianças em Santa Catarina.

POSTOS DE VACINAÇÃO

O serviço de vacinação a ser realizado durante o dia de hoje ocupará os seguintes postos: Parque Dom Bosco, Posto de Saúde, Grupo Escolar Heitor Liberato, Grupo Floriano Peixoto, Igreja São Judas, Farmácia São Pedro, Grupo Paulo Bauer, Igreja do Bairro São João, Fábrica de Papel, na Barra do Rio, Grupo Antônio Ramos, Escola do Bairro São Vicente e Fábrica de Cimento em Salseiros.

Novo titular da SSI vai inspecionar no interior

O Secretário Paulo Melo Mendes de Carvalho, da Segurança e Informções, marcou para a próxima segunda-feira sua primeira viagem de inspeção aos órgãos da SSI em funcionamento no interior do Estado, especialmente as delegacias de polícia. Investido há cerca de um mês no cargo de titular da Segurança e Informações, o Coronel Paulo Mendes de Carvalho cumprirá sua primeira visita de inspeção às Delegacias de Polília de Rio do Sul onde estará na segunda-feira acompanhado do Superintendente da Polícia Civil, Sr. Jucélio Costa e do Tenente Coronel Décio do Lago, Assessor Militar Chefe.

Nesse roteiro, incluem-se ainda as cidades de Lages, Blumenau, Itajaí e Joinville, devendo ainda no corrente mês serem efetuadas novas visitas às delegacias do interior catarinense. Durante sua estada no Norte, Vale do Itajaí e Planalto Serrano, a Secretaria da Segurança e Informações ficará a cargo do Chefe de Gabinete, Coronel Benhour de Castro Romariz, que responderá pelo expediente daquela pasta.

PENITENCIÁRIA

Ao retornar do Oeste, onde ultimou os preparativos para a instalação e funcionamento da Penitenciária de Chapecó, o Coordenador das Organizações Penais, professor Manoel Lobão de Queiroz, anunciou

Coronel Mendes de Carvalho faz 1a. viagem

sua inauguração num prazo de 90 dias. Durante sua estada em Chapecó, o Sr. Manoel Lobão de Queiroz manteve contatos com o Secretário Plínio De Nez, do Oeste, cuja pasta já detém a verba necessária para a casa de reclusão na Região. Informou ainda o Coordenador das Organizações Penais da Secretaria da Justiça que o novo estabelecimento virá preencher uma grande lacuna nos problemas da política penitenciária de Santa Catarina, "evitando que os sentenciados da Região Oeste tenham que ser transportados até a Capital para o cumprimento de suas respectivas penas".

Profilaxia Dentária sai segunda em Blumenau

Blumenau (Sucursal) – A Secretaria de Saúde e Bem Estar Social iniciará, na próxima segunda-feira, uma campanha visando a profilaxia dentária nos escolares que frequentam as escolas do município.

O titular da Secretaria, médico Sérgio Vicente Schaeffer, explica que se trata de uma ação de higiene dentária através da fluoretação tópica, ou seja, pela aplicação do fluor diretamente na dentição dos escolares. Para o médico, este passo será o início de uma campanha com o propósito de se prolongar indeterminadamente, através das próprias professoras a rede escolar. Durante a ação da profilaxia, os dentistas e enfermeiras daquele serviço, acompanhados da organizadora da campanha, Terezinha Conceição, farão palestras para esclarecer os alunos e as professoras, com a distribuição de cartilhas especiais que orientam sobre o tratamento dentário. A unidade volante com gabinete dentário da Prefeitura atenderá inicialmente as escolas municipais Dr. Blumenau, Leoberto Leal e Pastor Faulhauber.

Blasi foi a Tubarão colher problemas de funcionamento das escolas sulinas

Cumprindo mais uma etapa de sua administração à frente da Secretaria da Educação, visando levantar "in loco" os problemas geo-educacionais em Santa Catarina, o professor Paulo Blasi visitou a Coordenadoria Regional de Ensino de Tubarão. Em sua viagem ao Sul, o titular da Educação aproveitou para inspecionar o funcionamento dos estabelecimentos de ensino de toda a região, colhendo sugestões para a solução dos problemas didático-pedagógicos atinentes às localidades visitadas.

"ALUNO" DO DEHON

Nas visitas que empreendeu aos colégios tubaronenses, o professor Paulo Blasi assistiu entusiasmado as aulas práticas ministradas nos laboratórios de Química, Física e Biologia. No Colégio São José, verificou o funcionamento do laboratório de línguas e viu as instalações especiais para o desenvolvimento e aprendizado das atividades artísticas.

Ainda durante sua estada em Tubarão, o Secretário Paulo Blasi esteve na sede da Fundação Educacional Sul de Santa Catarina onde manteve demorado contato com seus diretores. Após o encontro, percorreu as instalações da entidade e verificou as condições de funcionamento do Centro Intercolegial Integrado de Tubarão – Cicit, que é composto pelos colégios Dehon, São José e Benjamin Galloti.

O Sr. Paulo Blasi esteve ainda na Escola Técnica de Comércio onde constatou o andamento dos trabalhos lá desenvolvidos, principalmente nos cursos de "Técnicas Comerciais" e de "Secretariado". Nessa ocasião, destacou o papel pioneiro dos estabelecimentos de ensino de Tubarão na formação da Cicit, hoje o órgão responsável pelo entrosamento educacional no município.

Luiz Henrique insiste na anulação do convênio de exploração das Caldas

O Deputado Luiz Henrique da Silveira voltou a falar na tribuna da Assembléia Legislativa sobre a necessidade de ser anulado pelo Governo do Estado o contrato da concessão para a exploração das águas térmicas de Caldas da Imperatriz. O parlamentar, após um longo pronunciamento, durante o qual expôs todos os motivos que o levaram a tribuna para levantar novamente os problemas de Caldas da Imperatriz, disse que o Governo está altamente interessado em revogar o contrato de exploração de várias estações termais por não estarem cumprindo as cláusulas contratuais.

Ao finalizar, o Sr. Luiz Henrique da Silveira propôs à Casa a constituição de uma comissão de deputados para estudar a criação de um Conselho de Desenvolvimento de Estâncias Hidro-Minerais.

ESTRADA NO VALE

A Mesa da Assembléia Legislativa recebeu indicação do Deputado Manoel Victor Gonçalves que solicita providências junto à Secretaria dos Transportes e Obras para a imediata retificação da estrada que liga o município de Blumenau a Luiz Alves.

Justificou o parlamentar a sua proposição revelando que a estrada de Blumenau a Luiz Alves, passando pela localidade de Belchior Alto, no município de Gaspar, apresenta movimento considerável de veículos, apesar da precariedade de sua construção. Disse que os reparos terão que ser feitos ao longo de seus 27 quilômetros, principalmente nas curvas que constituem entraves ao seu melhor aproveitamento.

ESCOLA

O Deputado Manoel Victor Gonçalves encaminhou expediente à Mesa da Assembléia Legislativa, solicitando o envio de expediente ao Governador Colombo Salles, pedindo providências no sentido de construir uma escola na localidade de Sangrador, no município de Araranguá.

O parlamentar justificou sua proposição, afirmando que os problemas causados pela falta de um estabelecimento escolar têm levado muitas famílias a entrar em entendimento com o Prefeito Municipal no sentido de ser conseguido um terreno para a localização do educandário. Afirmou o deputado Manoel Victor Gonçalves que não é concebível que uma escola funcione num engenho de farinha como vem ocorrendo com o educandário de Sangrador, onde os alunos não desfrutam do mínimo conforto.

Para os integrantes da Ação Social de Jaraguá, o Governador garantiu o terreno

Colombo recebeu muitas comissões em audiência

No fim-de-semana, o Governador Colombo Salles concedeu audiências a diversas pessoas que representavam a Ação Social de Jaraguá do Sul, a diretoria do Jóquei Clube de Santa Catarina, os municípios de Pomerode e Major Gercino, além do Deputado Milton Carlos de Oliveira que se fez acompanhar de diversos prefeitos e autoridades do Sul do Estado. Ao receber a diretoria da Ação Social de Jaraguá do Sul, o Chefe do Executivo garantiu a doação de uma área de terras pertencente ao Estado, que se destina a construção de uma creche para a entidade que assiste 146 famílias do município.

Em outro despacho, o Governador Colombo Salles examinou com a diretoria do Jóquei Clube de Santa Catarina, chefiada pelo presidente Vânio Collaço de Oliveira, problemas relacionados com a construção da pista do hipódromo da entidade, cuja sede será construída no Km–213 da BR–101, em São José, em terreno recentemente adquirido com recursos provenientes da desapropriação do Hipódromo da Ressacada. Na oportunidade, ficou acertada a implantação da via de acesso ao hipódromo, cujas obras estarão a cargo da Secretaria dos Transportes e Obras.

PREFEITOS

Juntamente com o Deputado Milton Carlos de Oliveira, o Sr. Colombo Salles ouviu também as principais reivindicações – a maioria no setor rodoviário – de vários prefeitos da Região Sul, que irão beneficiar os municípios de Santa Rosa de Lima, Treze de Maio, Grão Pará, Armazém e Rio Fortuna.

Acompanhado do Deputado Angelino Rosa, o Prefeito Rubens João Silveira, de Rio Fortuna, foi recebido no Palácio dos Despachos ocasião em que pediu a intervenção do Governador para determinar a execução de obras de melhoria na rodovia que liga Major Gercino a Boiteuxburgo. O encontro contou também com a presença do presidente da Câmara Municipal e vereadores arenistas da localidade, que informaram ter a referida estrada a extensão de 48 quilômetros.

Para tratar de assuntos relativos à administração da Região de Pomerode, o engenheiro Colombo Salles recebeu, finalmente, em audiência o Deputado Nelson Tófano, da Oposição. O parlamentar se fazia acompanhar do Prefeito Alwin Klotz, também do MDB e seus principais assessores.

COM A AMAVI

O Prefeito João Sotopietro Neto, de Rio do Oeste, também foi recebido pelo Sr. Colombo Salles, oportunidade em que se apresentou como presidente da Associação dos Municípios do Alto Vale do Itajaí e se fazia acompanhar do Secretário Orlando Bértoli e deputados João Custódio da Luz e João Bértoli. Durante o encontro, foram abordados assuntos referentes ao desenvolvimento da micro-região e encaminhadas diversas reivindicações do Alto Vale do Itajaí. Dentre os pedidos, encaminhados aos diversos órgãos da administração estadual, destacam-se aspectos relacionados com melhorias de estradas, incentivos à industrialização, educação, assistência social, obras de arte e uma futura instalação da Delegacia Regional de Polícia em Rio do Sul.

Hassis mostra toda sua arte em Joinville

Joinville (Sucursal) – O pintor Hassis está expondo suas mais recentes obras na Casa da Cultura de Joinville, desde a última quinta feira. Os quadros artísticos – de tamanhos variados – ocuparam todo o **hall** de entrada da Casa de Cultura, onde centenas de pessoas compareceram nos últimos dois dias. Hassis, que pensava em retornar a Florianópolis, onde reside, no próximo dia 14, quando se encerrará a exposição, não poderá fazer isso. O Prefeito de São Bento do Sul, Sr. Osvaldo Ziperer, entusiasmou-se com as suas obras durante a visita que realizou quinta-feira à Casa da Cultura, e quer vê-lo expondo em sua cidade ainda este mês. O pintor não rejeitou o convite do Sr. Ziperer, concordando em exibir seus quadros após deixar Joinville.

Durante o ato de abertura da exposição das obras de Hassis, diversos oradores enalteceram as obras do pintor florianopolitano, colocando-as entre as mais significativas e primorosas do país. Entre eles, o crítico Osmar Pisani que afirmou que "se há um artista em Santa Catarina que sempre procurou caminhos e veredas novas em pinturas, este é Hassis Em suas obras encontramos a assimilação de experiências fundamentais da arte contemporânea. Artista inquieto, exterioriza em formas e cores agressivas a angústia, o medo, a alegria e a ingética do homem diante da vida. Hassis, além disso, vê também com seus olhos o mundo atual e isto exige muito esforço".

A exposição das artes de Hassis vai se estender até o próximo dia 14 à visitação pública.

ESTADO DE SANTA CATARINA
SECRETARIA DOS SERVIÇOS PÚBLICOS
COMPANHIA CATARINENSE DE ÁGUAS E SANEAMENTO - CASAN -

EDITAL

1 – A COMPANHIA CATARINENSE DE ÁGUAS E SANEAMENTO – CASAN, – economia mista estadual, C.G.C. do M.F. no. 82.508.433/001, com sede à Rua Tiradentes no. 17, em Florianópolis, Santa Catarina, torna público que fará realizar no dia 28 de junho de 1973, às 15:00 horas, em sua sede a TOMADA DE PREÇOS no. 043/73, entre firmas previamente cadastradas, para contratar a execução de obras civis no Sistema de Abastecimento de Água da cidade de CONCÓRDIA–SC.

2 – As obras civis, objeto da licitação, constam das seguintes: A) – Estação e Barragem B) – Estação de Recalque de Água Bruta, C) – Adutora de Água Bruta, D) – Estação de Tratamento, E) – Reservatório Elevado (100m3), F) – Reservatório Apoiado (100m3) e Casa de Bombas, G) – Caixa de Quebra Pressão, H) – Assentamento da Rede.

3 – Os prazos para depósito da caução em garantia da proposta, no valor de Cr$ 16.000,00 (Dezesseis mil cruzeiros) e para o cadastramento ou sua atualização, terminarão (72) setenta e duas horas antes da data fixada para a realização da licitação.

4 – Um conjunto de especificações, detalhes e demais elementos sobre a licitação, denominado PASTA DE LICITAÇÃO, poderá ser adquirido na sede da CASAN, mediante o reembolso das despesas de reprodução no valor de Cr$ 200,00 (Duzentos cruzeiros).

Florianópolis, 31 de maio de 1973
A DIRETORIA

Acervo: Biblioteca Pública SC - Hemeroteca Digital Catarinense

A Cohab–SC move ação de despejo contra 18 dos 227 mutuários em atraso, no Núcleo Habitacional Bela Vista. Os mutuários que desprezarem as tentativas de acordo serão demandados.

Cohab primeiro tenta acordo, mas depois despeja mutuário em atraso

Por falta de pagamento, a COHAB–SC está movendo ação de despejo no Juízo do Município de São José para 18 dos 227 moradores do Núcleo Habitacional da Bela Vista que estão com suas prestações atrasadas.

A informação foi prestada pelo Diretor–Presidente daquela companhia em Santa Catarina, Sr. Dante Limongi, que explicou que "tal ação se deve em virtude daqueles moradores estarem com suas prestações atrasadas há um longo tempo e, sendo a COHAB uma companhia encarregada da construção de casas e núcleos habitacionais com obrigações junto ao BNH e não uma empresa beneficiente, ela precisa exigir de seus compradores o cumprimento de suas responsabilidades".

ACORDO

– Como nossa finalidade não é despejar mais sim oferecer moradias, propusemos aos mutuários em atraso – diz Limongi – diversas condições para estabelecermos um acerto para a recomposição dos tetos atrasados, em parcelas de até 48 meses.

Além disso, foi ainda realizada uma campanha visando motivar os moradores a saldarem suas dívidas até 31 de dezembro de 1971, sem cobrança de juros ou de multas. Nesta campanha, muitos aproveitaram a oportunidade e efetuaram os pagamentos".

Acrescenta o Diretor–Presidente da COHAB–SC que depois dessa campanha foi criado um fundo de garantia para amortização de débitos de prestações atrasadas e somente os que não nos atenderam depois destas convocações é que foram levados a justiça, para cobrança ou para despejo.

Disse ainda que as ações só serão emitidas contra aqueles que deixaram de pagar há cerca de 14 meses, já tendo sido levados a juízo 34 processos, dos quais 7 efetuaram um acordo com a companhia, permanecendo em suas residências, 9 devolveram as casas e 18 estão dando prosseguimento às ações.

DÉBITOS ELEVADOS

A arrecadação no Bairro da Bela Vista pode ser considerada como uma das melhores do Estado, segundo Limongi, sendo que mais de 80 por cento dos moradores estão pagando regularmente suas prestações. Como o total de moradores é de 1.008, conclui-se que os 20 por cento restantes correspondem as 227 pessoas em débito.

Entre os devedores, há débitos que se elevam a aproximadamente 4 mil cruzeiros, sendo o montante total de cerca de 50 mil, que deverão ser pagos pelo Estado a fim de que a COHAB–SC possa saldar seus compromissos com o Banco Nacional de Habitação.

LEVANTAMENTO

Entre as etapas preliminares da assinatura dos contratos de venda das casas, é feito um levantamento das condições financeiras do candidato a comprador. Para poder adquirir a residência, é necessário que o interessado apresente uma série de documentos, entre eles uma comprovante de sua renda, que deve ser quatro vezes superior a prestação a ser paga.

Atualmente, as prestações em Barreiros são de Cr$ 105,00 para casas de três quartos e de Cr$ 85,00 para as de dois. O calçamento do Bairro da Bela Vista foi incluído no custo do projeto, a fim de não acarretar ônus maiores para os moradores, conseguindo-se para tanto uma taxa de juros com o BNH, com o que as prestações foram facilitadas.

Por outro lado, a COHAB–SC está mantendo contatos com as prefeituras de São José, Palhoça, Biguaçu e Florianópolis visando a construção de mais núcleos habitacionais para atender a grande demanda que se está observando.

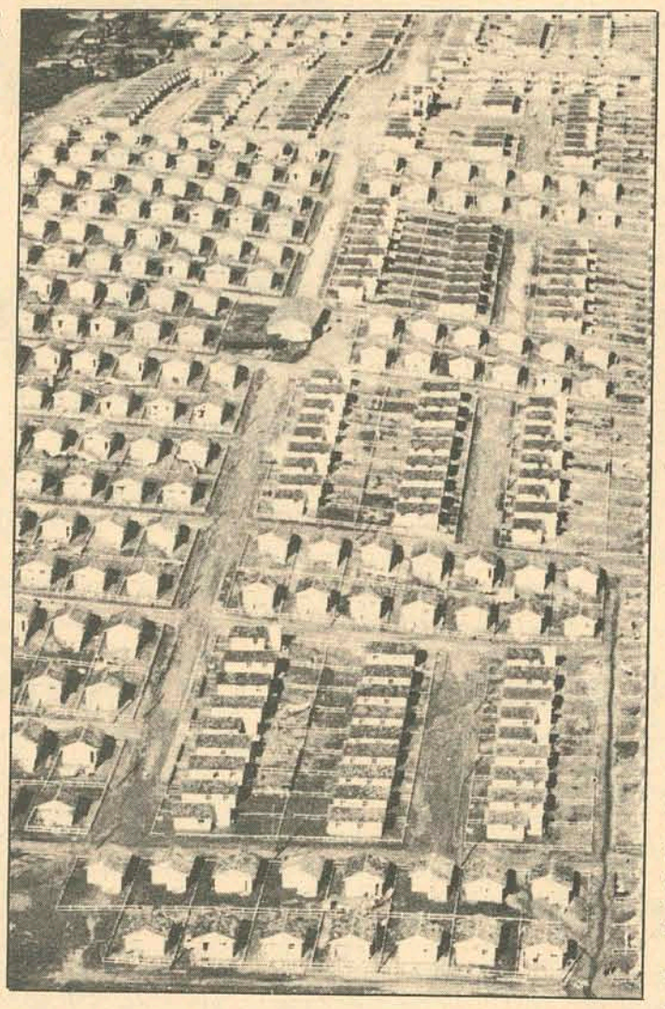

Núcleo Bela Vista: em cada casa, uma ameaça de despejo.

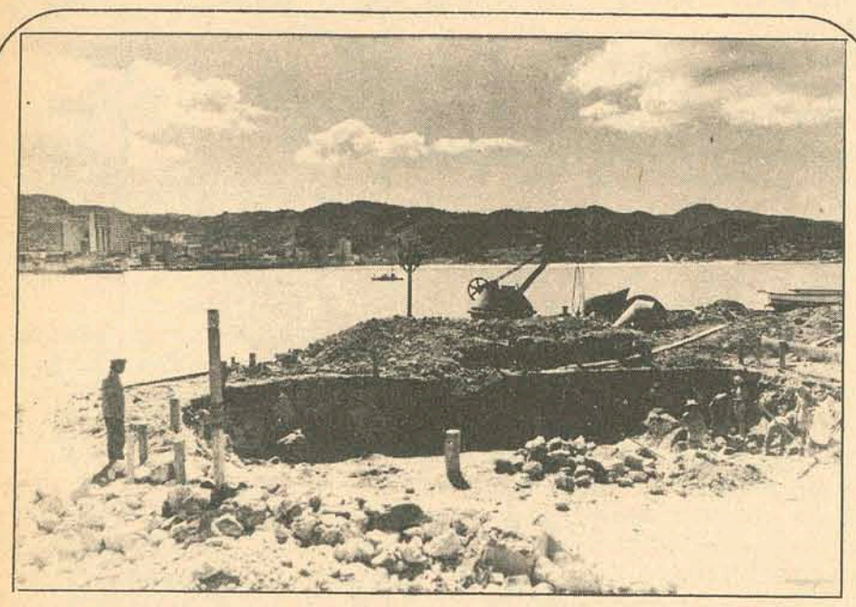

A concessão de medida liminar assegurou o fornecimento de pedra britada para o aterro.

Liminar garante brita para o aterro mecânico da nova ponte

A concessão de medida liminar, determinando a cassação de um despacho do Juiz da 3a. Vara Civil da Capital, possibilitou a Construtora Brita e Terraplanagem Ltda. continuar cumprindo o seu contrato de fornecimento de pedra britada ao consórcio construtor da nova ponte Ilha-Continente, permitindo também que não houvesse paralização da construção do aterro meânico da baía, junto ao Continente.

O anterior despacho executório prolatado pelo Juiz da 3a. Vara Civil expedira mandado de penhora do terreno onde a firma fornecedora extraía a matéria prima, e interditara a atividade comercial da impetrante no local, tudo em consequência de ação executiva.

LIMINAR

O mandado de segurança ajuizado pelo advogado Murilo Rezende Salgado foi relatado pelo Desembargador Aristeu Schefler que se manifestou favorável a concessão da medida liminar, cassando a eficácia do despacho do Juízo a quo, sob o fundamento básico de que 'inexiste lei ou norma que autorize a suspensão do funcionamento de Estabelecimento Comercial ou Industrial, no caso de penhora do mesmo".

O relator acolheu as razões da firma impetrante, considerando não só a atividade profissional da empresa, como também o fato de que a "interdição do Estabelecimento afetaria obra de interesse da coletividade, uma vez que é fornecedora da firma construtora da nova ponte Ilha-Continente".

Udesc abre dia 11 inscrição para vestibular de E. Física

As inscrições para o Concurso Vestibular da Escola Superior de Educação Física da UDESC, estarão abertas de 11 à 25 de junho, na Secretaria da própria Escola, à rua Paschoal Simone s/n, em Coqueiros. No ato de inscrição deverão ser apresentados os seguintes documentos: prova de pagamento de taxa de inscrição; três fotografias 3 x 4 de frente; carteira de identidade; certificado de conclusão de ensino de 1o. grau (duas vias); certificado de ensino de 2o. grau, ou fotocópia autenticada do diploma do mesmo grau e uma abreugrafia recente.

Os exames serão realizados de 12 à 23 de julho, divididos em cinco etapas. Nos dias 12 e 13 de julho, com início às 19 horas, será realizado o exame clínico geral, no Hospital Coronel Lara Ribas" (Polícia Militar). Em 16 de julho às oito horas, prova escrita de Língua Portuguesa e Literatura Brasileira e às 15 horas, prova escrita de Geografia, História e Organização Social e Política do Brasil. Dia 17 de julho às oito horas, prova escrita de Matemática e Física e às 15 horas, provas de Química e Biologia. Todos os exames escritos serão realizados na própria Escola.

Os exames práticos serão realizados de 18 à 23 de julho. Prova de Atletismo, prova de Aptidão Física (masculino) e prova de atividades Gimno-rítmicas (feminino), todos na Escola de Educação Física. Prova de Natação, na piscina da Escola de Aprendizes Marinheiros e prova de Atividades Desportivas no Instituto Estadual de Educação. O número de vagas existentes, é de 50, sendo 25 para o sexo feminino e 25 para o sexo masculino. A taxa para a inscrição é Cr$ 120,00.

O Concurso Vestibular será feito rigorosamente pelo processo classificatório, com aproveitamento dos candidatos até o limite de vagas existentes, excluindo-se os candidatos com resultado nulo, em qualquer prova. A classificação dos candidatos será na ordem decrescente dos resultados alcançados nas provas do concurso, pelo total das notas obtidas, multiplicando por 10.

CONDIÇÕES ATUAIS

A Escola Superior de Educação Física, que iniciou suas atividades em março deste ano, está atualmente com 50 alunos, divididos em duas turmas: 25 moças e 25 rapazes. Segundo o Diretor da Escola professor Érico Stratz Júnior, em seu primeiro semestre de aulas a Escola tem funcionado dentro do horário previsto e com o número de aulas correspondentes ao programa. Atualmente quatro professores estão lecionando as seguintes matérias do primeiro semestre: Biologia, Higiene, Anatomia e Estudo de Problemas Brasileiros, com um total de 28 aulas semanais.

Esclareceu o Diretor, que as instalações da Escola Superior de Educação Física, tem condições para que sejam dadas 408 aulas semanais, quando estiver funcionando plenamente, de manhã, à tarde e a noite. Para lecionarem para as novas turmas que entrarão neste segundo semestre, serão admitidos mais cinco professores. Estão faltando para que a Escola fique completa, uma quadra de esportes polivalente (para vôlei, basquete e futebol) e uma piscina.

O mercado de trabalho para os licenciados em Educação Física, é muito extenso, segundo o professor Érico Stratz.

– Pode-se dizer que mercado de trabalho existe no Estado todo, uma vez que Santa Catarina está com deficit, de mais de 700 professores licenciados em Educação Física. A Escola não tem nenhum compromisso com o Governo do Estado, para a colocação dos primeiros formandos, mas esperamos que o Estado os absorva, pela grande necessidade que o mesmo tem, de professores capacitados neste setor, finalizou.

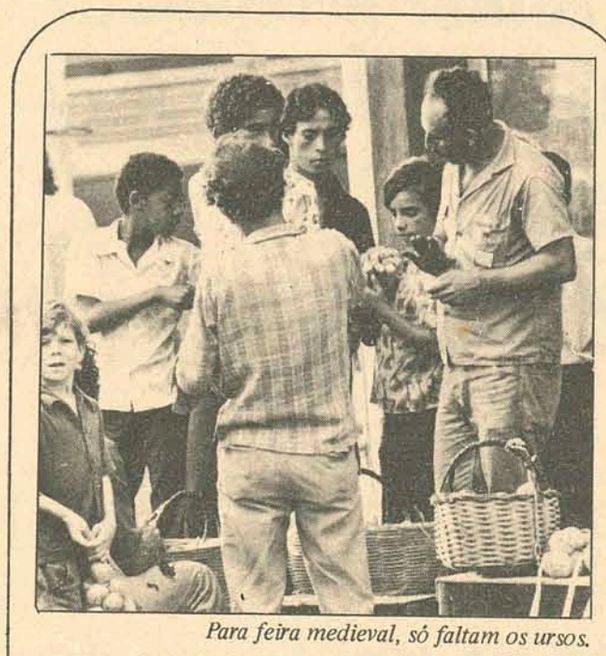

Para feira medieval, só faltam os ursos.

Camelôs transformam a Cidade numa feira

Novas e irritadas reclamações estão sendo ouvidas em diversos pontos da Cidade, por parte de comerciantes e transeuntes, contra camelôs e vendedores ambulantes de frutas e miudezas, que voltaram a infestar o centro de Florianópolis, atrapalhando o trânsito pelas calçadas, sujando e causando mau-cheiro nas vias públicas.

Cascas de pinhão, laranja, papéis e restos de comida se amontoam nas sarjetas, principalmente nos terminais de ônibus, obstruindo, inclusive, o escoamento das águas em dias de chuva.

Há pouco tempo atrás, reclamações do comércio em geral foram dirigidas à Prefeitura Municipal, contra o vendedores ambulantes, que se instalavam defronte às vitrines de suas lojas, atrapalhando o movimento das pessoas que procuravam olhar os artigos expostos. Após algumas batidas por parte dos fiscais da Prefeitura e mesmo da polícia, o problema foi em parte resolvido. A maior parte dos vendedores ambulantes instalou-se nas imediações do Mercado Municipal, local que lhes foi destinado pela própria Prefeitura como o permitido.

AGRAVA–SE O PROBLEMA

Passado algum tempo os camelôs, fruteiros, pipoqueiros e vendedores de churrasquinho no espeto voltam, agora em maior número, ao centro da Cidade, ocupando as calçadas das principais ruas e instalando-se com carros, fogões e fogareiros, panelas, frigideiras e acessórios diversos, bem na frente das casas comerciais. Quase na esquina da rua Felipe Schmidt com a Praça Pio XII, onde fica o terminal dos ônibus do continente, acha-se instalada uma verdadeira feira-livre, bem na frente da vistosa vitrine de uma loja de automóveis, onde se amontoam os detritos, espalhados por toda a calçada, provocando o risco de acidentes nos transeuntes.

Voltam, assim, comerciantes e pedestres a reclamar pronta ação não só da Prefeitura como do Departamento de Saúde Pública, uma vez que os produtos comestíveis são apresentados ao consumidor, sem a menor higiene, e em velhas latas até de querosene, constituindo-se num perigo para toda a população.

Organização Mundial da Saúde colabora com projeto do HC

O Reitor Roberto Lacerda retornou ontem a Florianópolis, procedente de Brasília, revelando que a Organização Mundial da Saúde foi solicitada a prestar colaboração técnica ao parecer a ser apresentado ao Ministério da Educação e Cultura, justificando a continuidade das obras de construção do Hospital das Clínicas da Universidade Federal de Santa Catarina, no "campus" da Trindade.

Esses estudos foram pedidos pelo Secretário Geral do MEC, Coronel Confúcio Pamplona, por ocasião de recente viagem empreendida a Brasília pelo Reitor Roberto Lacerda, quando o prosseguimento do Hospital das Clínicas foi focalizado.

No decorrer do encontro mantido em Brasília com a representação da Organização Mundial da Saúde, o Reitor obteve a aprovação da idéia de participação técnico-científica da instituição internacional, que prontificou-se em deslocar técnicos a Florianópolis para análise do projeto.

CAMPANHA CONTINUA

Dando continuidade à campanha pró-conclusão do Hospital das Clínicas, estudantes da Área Bio–Médica da Universidade Federal de Santa Catarina estão vendendo os plásticos criados especialmente para a Campanha, para serem colocados nos veículos. Por enquanto, os universitários estão concentrados apenas na Praça XV de Novembro mas, a partir da próxima segunda-feira, várias equipes se espalharão pela Cidade principalmente nas filas de carros que se dirigem à ponte Hercílio Luz, realizando o mesmo trabalho.

Cada plástico custa Cr$ 2,00 e os diretórios acadêmicos estão solicitando a colaboração de toda a população, sob o "slogan": "Hospital das Clínicas – uma necessidade dos estudantes e do povo".

ASSEMBLÉIA GERAL

Por outro lado, está programada para o próximo dia 7, quinta-feira, às 20 horas, no Diretório Central dos Estudantes, à rua Álvaro de Carvalho, 38–A, uma assembléia geral. Na oportunidade, serão discutidos principalmente os métodos e diretrizes para o bom andamento da Campanha, esperando os organizadores que seja dado o encaminhamento decisivo à questão de conclusão do H.C.

COMISSÕES

A comissão de estudos que visa o levantamento estatístico das condições presentes e futuras de ensino no Hospital das Clínicas, é composta pelos universitários Osvaldo Pffifer, Jorge Lorenzetti, Paulo Roberto Souza, Reinaldo B. Machado, Cândido G. Doring, Walmore Siqueira Junior e Acácio Mello.

Segundo estudos feitos pela Comissão, o Hospital de Caridade não possui salas adequadas ao estudo teórico e, as poucas que existem, estão mal localizadas e iluminadas. Ao mesmo tempo, não existem sanitários para os estudantes, nem biblioteca e local de estudo. "Assim sendo", dizem os estudantes, "a solução para todas essas falhas será mesmo o Hospital das Clínicas".

Trabalhando lado a lado, a comissão de divulgação está composta pelo estudantes Sérgio Roberto dos Santos, Paulo Cesar dos Santos Borges, Mário Sérgio da Silva Fernandes, Ivo Petry Maciel Junior e Klaus Peplan. Entretanto, segundo salientaram os estudantes, a Comissão de Divulgação está aberta a todos os que queiram dela participar, estudantes ou não.

Reciclagem habilita mestres do município a novos metodos

Em face da implantação da nova sistemática de ensino criada pela lei 5.962, a Secretaria de Educação do Município implantou um plano de reciclagem para professores e diretores dos estabelecimentos municipais. É uma iniciativa pioneira (principalmente no que concerne a municípios) que visa, a curto prazo, levar aos professores e diretores dos estabelecimentos municipais as técnicas e métodos pedagógicos mais eficientes e atuais.

O PLANO – denominado Serviço de Orientação Pedagógica Volante –, foi criado pela necessidade de adaptar o Plano Municipal de Educação as novas exigências pedagógicas preconizada pela lei 5.962.

– Ao revisarmos o Plano Municipal de Educação e as condições de ensino nos estabelecimentos municipais – afirma o professor Élcio José Lemos, Secretário de Educação do Município –, sentimos a necessidade de implantar uma nova sistemática pedagógica; objetivando com a medida oferecer melhores condições aos alunos matriculados nas escolas municipais; a ampliação da rede escolar, com a finalidade de proporcionar maior participação do município no esforço geral de escolarização; estimular os professores regentes de ensino primário, no sentido de que eles adquiram sua titulação legal (curso de normalista); implantar o serviço de orientação e supervisão do ensino".

A Secretaria de Educação do Município efetuou no mês de maio a orientação pedagógica de 103 professores de seus quadros. A operação estendeu-se de 14 a 29 do corrente nas localidades de: Rio Vermelho, Aranhas, Armazém, Vargem Grande, Pontas das Canas, Costa de Dentro, Caieira, Ponta do Morro, Sambaqui, Campeche, Retiro da Lagoa, Praia dos Ingleses, Ratones, Canasvieiras, Armação, Rio Tavares, Coqueiros e Alto Ribeirão.

Finalizando – o professor Élcio Lemos – definiu a campanha como sendo uma preocupação constante da secretaria de educação do município em levar ao professor municipal as técnicas de ensino, de elaboração de planejamentos de cursos e da utilização de recursos áudio-visuais".

Casa da Arte reabre depois de obter a ajuda do govêrno

A Casa da Arte de Santa Catarina tem novo endereço. Depois de ter permanecido algum tempo fechada, com a paralização dos seus cursos de música, pintura, desenho artístico e artes plásticas em geral, a Casa da Arte voltou a funcionar em novas instalações, à rua Padre Roma, 124. Nesse novo local, deverá dar prosseguimento à sua carreira de 8 anos, com duas turmas formadas.

Criada há 8 anos atrás, pela professora Olga Brasil da Luz, então diretora do Departamento de Cultura do Estado, a Casa da Arte esteve, durante todos esses anos, instalada nas dependências do Grupo Escolar Arquidiocesano São José. Ultimamente, em virtude de sérias dificuldades, inclusive e principalmente de caráter financeiro, a entidade viu-se obrigada a encerrar as suas atividades, dispensando todos os alunos matriculados nos diversos cursos.

Agora, em virtude de providências do Governo do Estado, a Casa da Arte de Santa Catarina volta a funcionar em melhores condições, sob a direção da professora Ana Pires Gomes, que está à sua frente desde 1965, e segundo a qual "as novas e amplas instalações permitirão ampliar os cursos artísticos já que a casa possui condições – e receber maior número de pessoas interessadas que, possivelmente, nos procurarão".

Direito reinicia a prática forense

O Departamento de Direito Processual e Prática Forense do Curso de Direito reiniciou as aulas práticas do curso de Estágio Profissional a que se refere a resolução no. 15, de 2 de março de 1973. O comparecimento às aulas será obrigatório aos matriculados nos dois últimos anos do curso, para fins de inscrição na Ordem dos Advogados do Brasil, seção de Santa Catarina.

O curso de Estágio Profissional é ministrado pelos professores Geraldo Gama Salles, Waldemiro Cascaes, Carlos Alberto Silveira Lenzi, Manoel Lobão de Queiroz, José Manoel Soar e João Leonel Machado Pereira.

Acervo: Biblioteca Pública SC - Hemeroteca Digital Catarinense

"Nenhum homem está equipado para pensar modernamente enquanto não tiver compreendido a história de Agassiz e do peixe:

• Um estudante do curso de pós graduação, coberto de honrarias e diplomas, dirigiu-se a Agassiz para receber os ótimos e últimos retoques. O grande naturalista tomou um peixinho e pediu-lhe que o descrevesse.

Estudante: – Mas este é apenas um peixe lua.

Agassiz: – Eu sei disso. Faça uma descrição dele por escrito.

Depois de alguns minutos o estudante voltou com a descrição do Icthus Heliodiplodokus ou outro termo qualquer, desses usados para sonegar do conhecimento geral o vulgar peixe-lua: família dos Hellichtherinkus, etc., como se encontra nos manuais sobre o assunto.

Agassiz pediu ao estudante que descrevesse de novo o peixe.

O estudante perpetrou um ensaio de quatro páginas. Agassiz então lhe disse que olhasse para o peixe. No fim de três semanas o peixe se encontrava em adiantado estado de decomposição, mas o estudante sabia alguma coisa a seu respeito".

(Ezra Pound –ABC da Literatura).

«Estamos saindo das salas de aula. Não há muitos «deveres», nem notas»

A escola, risonha e franca

O assunto a ser discutido é a Micro-Região 6 de Santa Catarina, em seus aspectos geográficos. Mirna, a animadora, abre com poucas palavras a "dinâmica" e passa a palavra a Luciana, a recepcionista, que acolhe o grupo presente à sala.

Liderança apresentada pela secretária, que é Maria José, e aceitas por unanimidade de votos. Uma dessas lideranças, o cronometrista Júlio, apresenta um determinado tempo em que acha que os trabalhos poderão ser desenvolvidos, o que é também aprovado por unanimidade.

A explicitadora, Laura Kilian, encaminha o assunto da aula e fornece algumas explicações aos ouvintes. Logo a seguir, durante dois minutos, há um levantamento de perguntas, que são apresentadas e coordenadas pela animadora. E cada um dos presentes apresenta depoimentos a respeito de suas experiências pessoais com os rios, lagoas, praias, clima, vegetação, da Micro-Região 6.

São apresentadas então as conclusões do assunto, pela secretária que ficou encarregada de elaborá-la. Um número cômico é apresentado a seguir, por dois dos presentes. As lideranças, em conjunto e isoladamente, passam a ser analisadas e postos em votação os resultados da análise. Laura complementa essa avaliação, vista do seu posto de professora.

A recepcionista encerra a sessão com palavras de agradecimento e todos cantam o hino de Florianópolis. Isso porque estão estudando a Micro–Região 6.

Essa foi mais uma sessão de "dinâmica de grupo" na 3a. série C, do 1o. grau, na sala 54 do Colégio Coração de Jesus, em Florianópolis. Os participantes tinham em média 9 anos de idade, e apresentaram uma grande desinibição, mesmo na hora em que alguns representaram um papel cômico, bastante aplaudido pelos colegas. Segundo a professora, apesar de terem gasto mais tempo do que numa aula normal, os alunos dificilmente esquecerão os assuntos levantados em classe, tendo aprendido com menor esforço e maior participação em aula.

A "dinâmica de grupo" é uma técnica utilizada nesse colégio para se transmitir o conhecimento – sua aplicação está integrada a um plano completamente novo em educação. Taxado de "revolucionário e ineficaz" pelos pais dos alunos, quando introduzido, o plano hoje encontra-se definitivamente implantado. E os pais são os primeiros a elogiá-lo.

As monitoras do primeiro grau, até os anos equivalentes ao antigo primário, Mirian Schlikman e Amélia Lickstein, ambas formada em Pedagogia pela Faculdade de Educação, e algumas professoras, Sarita Berreta, cursando Serviços Sociais, Arita Barreto, recém formada no curso Normal, Maria de Lourdes Silva, cursando Pedagogia na Faculdade de Educação, Laura Kilian, Maria Salete de Souza, ambas formadas na Faculdade de Educação, em Pedagogia, discutiram políticas básicas da nova metodologia, e deram depoimentos.

Uma experiência de vida, de maneira global, é o principal objetivo da nova sistemática. A escola passa a fornecer não unicamente subsídios para a formação do intelecto – os alunos passam organizar-se, lideranças são descobertas ou desenvolvidadas, o sistema de ensino é mais flexível. Os alunos passam a auto educar-se; o professor iguala-se a eles em nível de tratamento, e seu papel passa a ser o de planejador do ensino e do seu ritmo. O ensino não é mais imposto, a aprendizagem passa a ser motivada pelas técnicas de ensino e pela nova metodologia. Aprende-se mais e melhor.

O diálogo com os professores e monitores mostrou gente interessada em seus alunos, preocupada com sua situação e desenvolvimento a cada momento procurando uma atuação orgânica dentro da escola, um ensino humanizado.

«Um ensino humanizado, em que a criatividade é estimulada»

OE – É evidente que para realizar todo esse trabalho de educação, novas técnicas de ensino, novas maneiras de se dar uma aula, foram introduzidas. A dinâmica de grupo é uma dela. Quais as outras e em que medida são usadas?

Amélia – A dinâmica de grupo é um nome geral, que denomina uma sistemática de participação do aluno em todas as atividades relativas ao ensino. É uma sistemática bem mais difícil e trabalhosa que a antiga – através de uma atenção maior ao aluno, a suas reações, suas tendências, pode-se motivá-lo intensamente a estudar. Essa atenção constante é que vai indicar se usaremos o "brain-storm" (tempestade de idéias) – técnica em que o aluno, após jogar rapidamente suas idéias e sensações sobre um tema apresentado, é orientado pela professora para chegar ao que existe de real sobre o assunto – ou a técnica do meio a meio, a de verbalização e observação, ou qualquer outra. Será sempre aplicada aquela que vá fazer com que a classe, como um todo, possa aprender e sentir-se motivada. E só com atenção contínua por parte do professor é que se pode saber o que as crianças precisam, num determinado momento do curso.

Miriam – A gente cuida do pensamento lógico e criativo do aluno. À medida que se procura desenvolver a logicidade na criança, também não se dispensa a criatividade, a expressão própria. Para a criança é importante criar os seus padrões, para sua própria vida, de acordo com suas necessidades e problemas. É importante que a criança consiga sua própria felicidade pessoal.

Amélia – Também estamos procurando sair fora da sala de aula o máximo possível – ainda estamos muito presos a ela. Essa saída, entretanto, precisa de uma preparação antecipada dos professores para que possam evitar dispersões dos alunos, numa aula ao ar livre, por exemplo. Não estamos preparadas ainda. Mas nem por isso deixamos de levar as crianças ao Mercado, ou a uma horta, para que possam conhecer de perto plantas, verduras, novas frutas. Nessas excursões, elas passam por uma experiência sensorial – descobrem um novo sabor, o que é uma raiz na realidade. Tem firmada sua desinibição, pois atuam em novos ambientes, com novas pessoas, num novo relacionamento. É um processo de descoberta do que existe fora da escola, no mundo real; esse processo também as integra com esse mundo, de maneira direta, pessoal.

OE – Aqui no colégio também são dadas aulas de música e artes plásticas. De que maneira essas atividades estão inseridas dentro da situação vigente? Até que ponto influem no aprendizado?

Miriam – A música e artes-plásticas são atividades complementares, e bastante importantes. A música é aproveitada, sempre que possível, para complementar qualquer matéria ou assunto. Integra nosso planejamento didático. Além disso, é usada para provocar uma maturação mental e muscular nos alunos, através de exercícios rítmicos. Dá subsídios ainda para se conhecer a criança através de suas reações, sua coordenação motora, sua atenção e iniciativa. É também usada como terapia para os alunos, que nas sessões musicais descarregam de maneira surpreendente suas tensões, ficam mais aliviados.

Amélia – As artes plásticas são uma atividade, por excelência, de libertação da expressão individual do aluno. Ele faz o que quer, com o material que quiser – argila, tintas, madeira. Suas obras nos dão meios para conhece-los melhor, pois nos dão elementos relativos à sua criatividade natural, suas tendências íntimas. Tanto quanto a música, serve de terapia, de descarga. Salas especiais são destinadas a essas atividades, no colégio.

Miriam – Fizemos experiências que nos demonstraram a eficiência da música e artes plástica como atividade curriculares. Comparadas ao xadrez, por exemplo, notamos que produz mais e melhores resultados – isso nós testamos e comprovamos.

Arita – Meus alunos, inclusive, espontaneamente chegam a realizar exercícios rítmicos quando sentem-se nervosos ou angustiados. A música ou as artes os deixam em excelentes condições mentais para o aprendizado.

OE – Outras atividades complementares são deveres e leituras. De que maneira elas são desenvolvidas dentro da escola?

Amélia – Existe uma política, adotada na escola, de se dar o mínimo possível de "tarefas para casa" – a palavra "deveres" foi eliminada, por ser ruim. A necessidade de se preservar uma orientação de ensino é a principal causa da escassêz de exercícios caseiros – os pais podem ajudar demais ou de menos, quebrando nossa orientação. E os exercícios podem ser erradamente executados, gravando o erro na mente da criança. Procuramos fazer tudo que for necessário em classe, e deixar que a criança aproveite seu tempo para brincar, em casa.

Laurita – Mesmo assim, alguns alunos chegam a fazer exercícios por conta própria, e me apresentam. Mas procuro aproveitar ao máximo o meu tempo em classe.

Amélia – Procuramos estimular a leitura de livros, informativos ou recreativos. Temos uma biblioteca com livros à altura dos alunos, de sua compreensão. A cada livro que o aluno retira, corresponde a apresentação de um resumo sobre suas características e sua mensagem. Jornais são apresentados ao aluno para que amplie seu grau de informações, que vai do âmbito municipal ao internacional, progressivamente. Em classe, adotamos apenas um livro texto, para que os alunos não fiquem desacostumados com sua leitura. Fornecemos todos os assuntos estudados sob a forma de textos preparados pela professora, e mimeografados. Assim, conseguimos dar os assuntos de aula escritos ao nível da capacidade dos alunos, e exatamente de acordo com as necessidades.

Antigamente, só o desenvolvimento intelectual interessava. A personalidade era deixada de lado.

OE – O sistema de promoção do aluno continua o mesmo? Ou foram introduzidos os conceitos?

Amélia – Já ultrapassamos a fase de conceitos, inclusive. Bimestralmente os pais recebem "observações" sobre o aluno – seja sobre seu comportamento, sua desenvoltura em aula, sua atenção; procuramos dar informações completas sobre a criança.

Miriam – Nossa técnica é do avanço progressivo, o aluno avança na escola na medida exta de suas capacidades.

Amélia – Quando achamos que um aluno deve ser promovido, nós o fazemos, não importa que época seja. Antes, discutimos com o aluno a possibilidade e jogamos nele o problema – que ele decida se aceita ou não essa promoção. Issto às vezes causa angústia, uma certa apreensão na criança. Por outro lado, estimula sua capacidade de análise e decisão sobre sua vida e os acontecimentos a ela ligados. Muitas crianças já foram promovidas no meio, ou mesmo no início do ano – nenhuma se deu mal ou voltou atrás. Afinal, elas mesmas decidiram e aceitaram a nova situação. No geral, a criança é promovida segundo sua capacidade. Se necessário, damos aulas ou atividades extras para aquelas cujo aprendizado é mais lento ou difícil. Procuramos, antes de mais nada, adequar o ensino a cada uma das crianças e suas peculiaridades, na medida do possível. Ela não é obrigada a ser igual às outras, ou a apresentar o mesmo rendimento – respeitamos sua personalidade e suas características próprias, naturais. Ninguém é comparado a ninguém, em termos de melhor ou pior, de mais ou menos inteligente.

OE – Pelo que já foi dito, esse sistema parece ser completamente diferente do sistema antigo, rígido, artificial e até desumano. Que rendimento apresenta, em termos de transmissão do conhecimento – é mais ou menos eficaz?

Miriam – É mais lento que no sistema tradicional, o método de aprendizado. Talvez não seja satisfatório a transmissão de conhecimentos, face a uma sociedade capitalista como a nossa, onde os fatores de produção são muito fortes, inperativos da ação humana. Para muita gente não interessa a felicidade do ser humano – importa é tamanho do seu intelecto – os vestibulares estão aí para comprovar isso. Para nós importa que o aluno seja gente, que sua personalidade tenha as melhores condições possíveis para se revelar. Procuramos dar a devida atenção para auxiliar esse processo. Com o nosso sistema, a cultura do aluno passa a ser mais vasta, mais ampla, mais ligada à experiências de vida que atravessa.

Amélia – Talvez só a caligrafia e a capacidade para os cálculos matemáticos tenham sido afetados um pouco. A caligrafia não é tão bonita como antigamente – não sei até que ponto essa beleza seja válida, entretanto. E, aparentemente, os alunos não realizam cálculos matemáticos tão complexos como antigamente. Os exercícios que fazem estão diretamente ligados à sua experiência e suas ações – acabamos com o mito de que matemática é só para gente inteligente, e a estendemos a todos. Volto a afirmar que o que importa é o aluno como gente, e a nossa capacidade de ajudá-lo a ser gente, a achar o seu caminho.

OE – Até que ponto se consegue eliminar os bloqueios com alunos com relação ao aprendizado? Como isso é conseguido?

Amélia – O principal bloqueio ao aprendizado é a falta de confiança em sim mesmo, por parte do aluno. A dinâmica o libera, dá-lhe chance igual de se manifestar, seja estudando, seja liderando, discutindo. Coloca o aluno à vontade, e praticamente elimina os bloqueios. O professor é o encarregado de fazer com que o aluno sinta-se bem – para isso, é obrigado a observá-lo, sentir seus problemas, a procurar encaminhá-lo para as necessárias soluções. Nos casos mais graves, contamos com a participação dos pais nessa liberação íntima do aluno – na maioria das vezes, os bloqueios emocionais estão diretamente ligados a uma situação em casa. Posso dizer que, nos casos constatados de bloqueio, temos sido bem sucedidos na solução do problema da criança, seja sozinhos ou com a ajuda de psicólogos.

Amélia – Para arrematar, digo que estamos aqui prontos a receber qualquer sugestão, a estudá-la e, se for o caso, a tomar uma nova posição. Nossa escola é agora orgânica, procura adaptar-se a cada momento, a cada nova situação, e às necessidades dos alunos – hoje colocados como as pessoas mais importantes da escola. Nossa filosofia não vai mudar. Buscamos a promoção da criança como ser humano, que deve ser educada para ser feliz. Procuramos um sentido cristão de minuto a minuto nas ações diárias dos alunos e professores. A religião passa a ser vida, não mais isso ou aquilo. Respeitando-se mutuamente, as crianças crescem e tornam-se seres humanos libertos, mais felizes.

OE – Quando se sentiu necessidade de mudanças na metodologia de ensino do Colégio, e em que termos elas foram pensadas?

Miriam – Em 69 é que foi sentida e explicitada a necessidade de mudanças no sistema de ensino. Uma visão social foi a base da mudança – alargaram-se um pouco as áreas de análise educacional. Procuramos globalizar os conhecimentos, evitar a tentativa de partição da mente humana – trazer para a escola um pouco de vida, fazer com que a escola fornecesse experiência concretas de vida. Como na vida real nada acontece compartimentado, procuramos aplicar essa filosofia ao ensino.

OE – Como ocorreu a implantação da nova sistemática de ensino?

Amélia – Antes de mais nada, foi necessário treinar alguns professores, que participaram de um plano piloto no primeiro semestre de 70, com as quintas séries. Para isso, nosso quadro de referências foi a "teoria de relações humanas", segundo um método desenvolvido pelo professor Antônio Hugo Müller e a nós explicado pelo professor Waldemar de Gregori. Este último professor nos deu um curso nas férias de dezembro de 69, e preparou pessoas para ministrar o mesmo curso, mais tarde.

Miriam – Os recursos humanos precisaram ser treinados porque ainda não há uma correspondência entre os cursos universitários ou normais, e esse tipo de ensino. O professor primário, por enquanto, é o mais globalizado, aprende a dar de tudo. Com o treinamento, obrigatório a quem vem dar aulas no colégio, o professor consegue meios para ajudar o aluno a desenvolver sua personalidade, através de um quadro de referências comum, de um planejamento comum a todos. Os alunos têm que descobrir os pontos de ligação entre as diversas matérias, a ligação delas com sua vida, o professor tem que planejar e orientar essa descoberta.

Laura – Eu procuro realizar atividades, com meus alunos, que estejam entrosadas, de maneira que haja uma fluição do conhecimento.

Amélia – A experiência com as 5as. séries foi um sucesso. Alguns alunos foram treinados previamente e depois ajudaram as professoras a introduzir o novo sistema. As lideranças começaram a ser despertadas e criadas. Em agosto do mesmo ano, o resto do Colégio também entrou para o novo sistema, depois de novo treinamento de professores. Estes devem ser especialistas em educação e a escola procura fornecer meios para que o sejam. Há uma firme política nesse sentido, por parte da direção.

OE – Qual o alcance das mudanças introduzidas no colégio, seja em termos de ensino, seja de comportamento dos alunos? Que concecpções foram introduzidas?

Arita – O professor deixou de ser um Deus dentro da sala de aula – antes abarcava todas as lideranças e poderes dentro da sala. Agora passou a ser, de fato, além de explicitador dos assuntos a serem desenvolvidos, a pessoa que vai olhar, sentir, o aluno e a classe, sugerir e dar os instrumentos necessários para a criança abrir seu caminho. Inclusive a forma de tratamento mudou para mais íntimo tia – dona era a amiga da mãe, aquela moça que quando o aluno fazia alguma coisa contava tudo para ela. O respeito que temos pelo aluno é pela pessoa que ele é, e cada um deve ter suas oportunidades de se manifestar.

Laurita – O professor, resguardado seu papel de orientador, é tão autoridade quanto qualquer aluno. E isso é uma mudança básica introduzida pelo novo sistema.

Miriam – A própria concepção de educação foi mudada. Hoje pensamos que ninguém educa ninguém – a própria criança se auto-educa. A educação passa a se fazer dentro dela, não é mais imposta de fora. O processo atual gerou responsabilidade, iniciativa própria, espontaneidade, criatividade na criança. Até algum tempo atrás, só o desenvolvimento intelectual interessava. O desenvolvimento da personalidade como um todo era deixado de lado – não havia uma preocupação com relação aos aspectos sócio-emocional e espitirual dos alunos.

Amélia – No começo, levamos muita lambada, houve muita resistência por parte dos pais e da sociedade de Florianópolis. Tivemos também que realizar um bom trabalho de esclarecimento aos órgãos oficiais que regulam o sistema de ensino. As famílias, no início, achavam que a criança estava ficando muito liberta; alegavam que estavam se impondo demais. Acontece que a escola rompeu com um sistema – os pais tinham uma orientação rígida, que era confirmada na escola, também rígida – e houve um choque de princípios quando a escola mudou. Só a vinda dos pais ao colégio, para assistir a aplicação da nova metodologia, os convenceu. Viram os filhos atuar e discutiram o sistema conosco. Muitos ficaram admirados de ver os filhos agir com desenvoltura, com muito mais até que eles próprio. Notaram que em muitos aspectos, os filhos os supervam. Depois disso, não houve mais problemas. Mas trazê-los para a escola foi importante, provocou alterações na atitude que tinham para com os filhos e para conosco.

A música, como as artes, estimula as crianças. Agora, não há mais "notas". Os pais recebem, de dois em dois meses, observações objetivas.

Acervo: Biblioteca Pública SC - Hemeroteca Digital Catarinense

O homem não domina, eu acho.

Nos últimos tempos (semanas? meses? anos?) tenho comprado revistas, do Brasil e de fora, muito mais interessado em ver os anúncios do que na leitura da parte editorial propriamente dita. Há muita gente que não despreza a Betty Friedman, porque acreditam que ela diz o óbvio. Em pouco tempo, a mulher conseguirá um lugar ao lado do homem, e não sob o homem. Espero que sim, honestamente. No mínimo, por uma questão de princípio.

Eu me preocupo muito, quando leio um anúncio, principalmente de produtos femininos, sobre como está sendo a escalada da mulher ao poder na publicidade. E pelo que percebi, na publicidade dá-se o inverso daquilo que a "women's lib" pretende. Quem está à venda?, pergunto-me diante desses anúncios. Parece que é a mulher que está sendo vendida. Um exemplo? O anúncio de sutians na última Manchete. São quatro mulheres, sem sombra de dúvidas. E parecem dispostas a acompanharem o produto. A "Pop", revista jovem, traz sempre uma quantidade razoável de anúncios. Uma indústria de Tecidos, com duas boas mulheres numa foto, diz que "tem coisas que até o vovô gosta". E por que não, se foi o vovô quem ensinou muita coisa que a gente sabe? É incrível, mas tentei lembrar o anúncio de uma fábrica de blusas de malhas, e não consegui. Ou melhor, não lembrei, nem lembro, nenhuma das quatro blusas anunciadas. Das mulheres eu me lembro. E muito. Havia, em cada uma delas, um estranho e sugestivo olhar de me-dá-me-dá. Sem nenhuma revolta, coitadinhas.

Creio que nos anúncios atuais tudo depende do produto que acompanha a mulher. Repito que a mulher tem motivos suficientes para lutar por um lugar mais cômodo. E ela está conseguindo. Apesar da Betty. Um detalhe denuncia tudo: já usei bolsa à tiracolo, hoje tenho "capanga" e ganhei no Natal uma calça-pijama. Os cabelos estão bem mais cheios do que há cinco anos. Espero, sem revolta, a hora de usar saias. E, então, discutirei com a minha mulher se foi ela quem me levou a isso. Será que foi?

Talvani Guedes da Fonseca

Cinema

O PÁSSARO DAS PLUMAS DE CRISTAL (Bird with the Crystal Plumage). Exercido na área do terror e do suspense, assinado por **Dario Argento**, ao que parece, em seu filme de estréia. O diretor já é conhecido aqui, por seu filme **O Gato de Nove Caudas**, a nosso ver, péssima recomendação. Entre outros, este é seu primeiro filme, foi bem recebido por certa parte da crítica, que considerou o diretor, um discípulo de Hitchcock, com mais entuismo do que talento. Diversas passagens do filme são consideradas de muito bom nível. Tony Musante, Suzy Kendal, Eva Renzi, Mario Adorf e Enrico Maria Salerno formam o elenco, deste filme feito na Europa. Eastmancolor – 18 anos. **Cine São José 3-7,45-9,45 horas.**

Dario Argento: **O Pássaro das Plumas de Cristal**

LOBO, O BASTARDO, western italiano com Peter Martel e Daniela Giordano. Eastmancolor. 18 anos. **Cine Ritz 5-7,45-9,45 horas.**

Lobo, O Bastardo, de **Dennis Ford(? ? ?)**

O SEU CASO ERA MULHER (I Love My Wife). Comédia erótica americana com Elliot Gould, Brenda Vaccaro. O diretor é **Mel Stuart**, atuante na faixa média, como se viu em **Esposas Abandonadas. Technicolor. Cine Coral 3-8-10 horas.**

TESTEMUNHA HOSTIL (Hostile Witness) de Ray Milland, com Ray Milland e Silvia Syms. Technicolor.

O HOMEM DE LA MANCHA (Man fron La Mancha) de Arthur Hiller com Peter O'Toole e Sophia Loren. Technicolor. Roxy 2 e 8 horas.

A CAMINHO DA FELICIDADE (The Oursiut of Happiness) de Robert Mulligan c/Michael Sarrazin e Barbara Hershey. Eastmancolor. 18 anos. **Cine Jalisco 8 horas.**

ATO FINAL, de Jerzy Skolimowski c/John Moulder Brow.

TRANSAS DE UM MÉDICO, (Ralph Thomas) c/Leslie Phillips. **Cine Glória 4 e 8 horas.**

ZAN, O NOVO REI DAS SELVAS. Eastmancolor. 18 anos. **Cine Rajá 8 horas.**

MAIS FORTE QUE A VINGANÇA (Jeremiah Johnson) de Richard Serafina. Technicolor. 14 anos. Cine São Luiz 8 horas.

Darci Costa

LEIA E DIVULGUE "O ESTADO"

Paiol

CAPELINHA: NOVOS PÁROCOS

Segundo tudo indica, a boate "Capelinha", de Itaguaçu, deverá contar com novos oficiantes de seus cultos (a Baco, principalmente) a partir da próxima segunda-feira. Comentários ainda não confirmados, dizem que Fábio e Ávila se retirarão temporariamente da vida noturna dançante (o Tritão continua com eles) e, em seu lugar, entrarão Afonso Costa e Adão Nogueira Galiberne, que vão assumir a direção da casa e introduzir diversas novidades como, por exemplo, jantar em plena madrugada, para quem sentir despertado o apetite. Também o sistema de som deverá ser revisado e ampliado, bem como jogos de luzes e acessórios outros. Se por um lado se lamenta a saída (ainda que temporária) de Fábio e Ávila, dois excelentes anfitriões, por outro se saúda, com entusiasmo, a chegada de Afonso e Adão, profundos conhecedores da noite & suas implicações e que, por certo, saberão manter o ambiente ao nível em que se encontra atualmente: com muita classe e alegria constante. E em paz, principalmente.

TENTEM MAIS, POR FAVOR

Este o apelo que deveria ser dirigido por toda a população, principalmente os que habitam a Baía Norte e suas redondezas, às autoridades encarregadas (e cheias de boa vontade comprovada) de construir a praia artificial ao longo da Avenida Rubens de Arruda Ramos. Na semana que passou, um boletim noticioso dava conta da dificuldade em localizar um banco de areia suficiente para a formação da praia; mas que se continuaria tentando. Ajuntamos agora: por favor, tentem mais. Façam um esforço sobre-humano para que a praia possa existir. Assim, além de valorizar e embelezar sobremaneira aquela região toda, tornando a Cidade mais humana, será possível matar as saudades da Praia de Fora, da Praia do Müller, dos passeios de canoa à remo e, principalmente, dos papos na areia, ao "som" das brahmas do Kat's Bar, as mais geladas do mundo.

CINEMA

O Setor de Manifestações Artísticas do Departamento de Assistência e Orientação ao Estudante, da UFSC, fez projetar ontem, no auditório da Reitoria, o curta-metragem "Via Crucis", dirigido por Nelson dos Santos Machado, com argumento de professor Pedro Bertolino, do Departamento de Filosofia. Não conhecemos o argumento, mas apostamos na direção e na fotografia, principalmente. Afinal de contas, bom gosto e sensibilidade é o que não faltam a Nelson, que deve continuar.

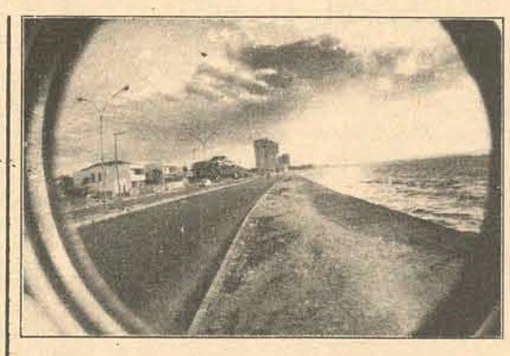

Esta avenida precisa de uma praia, para ficar ainda mais bela. Continuem tentando.

PAINEIRAS HOJE

Agora sob nova e entusiasmada direção (José Roberto Gonçalves assumiu a presidência, auxiliado por um excelente grupo de moças e rapazes da melhor qualidade), o Paineiras volta hoje ao seu ritmo de festas, que pretendem ser as melhores da paróquia e arredores. Agora, só depende (principalmente) da colaboração dos associados, que igualmente devem ajudar no empurrão para cima. Além disso, novas e grandes promoções estão em pauta como, por exemplo, uma estrondosa recepção às candidatas a Miss Santa Catarina. Vai ser uma noite só de mulher bonita, da melhor espécie.

ADÃO MIRANDA

Conhecido homem de imprensa, inclusive no âmbito nacional, Adão Miranda deixou anteontem, oficialmente, a Assessoria de Imprensa e Relações Públicas da Prefeitura Municipal de Florianópolis, transferindo-se para o mesmo cargo, no gabinete do Secretário da Segurança e Informações. Em seu lugar ficamos nós, com uma dupla e importante responsabilidade: assessorar o Cel. Ary Oliveira – o que é uma grande honra, e substituir Adão Miranda, o que é muito difícil. Em todo caso, vamos tentar com a melhor boa-vontade, esperando contar com o apoio de todos os colegas de imprensa, sem os quais nossa tarefa não poderá – de maneira alguma – ser desempenhada a contento.

CLUBE DOZE – ELEIÇÕES

Estão marcadas para o próximo dia 1o. de julho, das 8 às 12 horas, na sede social, as eleições do novo conselho do Clube Doze de Agosto. A par da necessidade da presença de todos os sócios-proprietários, indispensáveis se torna a meditação, o peso, a análise antecipada de tudo o que foi feito nos últimos anos e do que está em andamento. Atualmente, clube só pode e deve funcionar em ritmo de grande empresa. Ainda mais quando ele é do tamanho e das proporções do Veterano. Pense bem, portanto.

PATROPI EM CASA PRÓPRIA

Nossa amiga Dilba Sardá, comunicando as novas e definitivas instalações da "Patropi Modas", agora à rua Antônio Luz, térreo do Edifício Baía. Além confecções de várias e famosas fábricas, Patropi faz umas camisas de malha, sob medida, sensacionais, a preços de deixar cair. Já compramos e comprovamos. Daí a "colher de chá".

HÉLIO JR.

Hélio Teixeira da Rosa Júnior, filho do Maestro Hélio Rosa, diplomou-se ontem pela Adrian High School, de Michigan, Estados Unidos, onde estuda atualmente. Vai regressar ao Brasil no próximo mês, a fim de que o "velho" não morra de saudades.

Mauro Júlio Amorim

Farmácias de Plantão

CENTRO

Dia 2 – Sábado (tarde) – Farmácia Noturna – rua Felipe Schmidt.

Dia 3 – Domingo – Farmácia Noturna – rua Felipe Schmidt.

O plantão noturno será efetuado pelas farmácias: **Vitória, Tunísia e Noturna.** O plantão diurno, compreendido entre 12 e 13,30 horas, será efetuado pelas farmácias: **Central e Noturna.** A farmácia **Noturna** dará plantão entre 8 e 23 horas, sendo que aos sábados, domingos e feriados, das 8 as 23 horas. As farmácias, **Ouro e Farmacap** darão plantão diariamente das 8 as 23 horas. A farmácia **Central** dará plantão diariamente das 7 as 23 horas, A farmácia **Vitória** dará plantão permanente.

ESTREITO

Dia 2 – Sábado (tarde) – Farmácia Nacional – rua Santos Saraiva

Dia 3 – Domingo – Farmácia Nacional – rua Santos Saraiva.

A farmácia **Medical** dará plantão das 7 as 22 horas. A farmácia **Continental** dará plantão permanente. A farmácia Princesa dará plantão das 8 as 24 horas. A farmácia do **Canto** dará plantão diariamente, exceto aos domingos, das 7,30 as 22 horas. A farmácia **S.Terezinha** dará plantão das 8 as 19 horas. A farmácia **Catarinense** dará plantão das 7,30 as 12 horas, e das 13,30 as 19 horas, sendo que nos dias santos e feriados, das 8 as 12 horas.

Bidu

Chico Bento

TV

TV. CULTURA – CANAL 6

13:00 – Campeonato Carioca de Futebol; 15:00 – Bonanza (a cores); 16:00 – Show da Girafa; 18:00 – Jerônimo, o Herói do Sertão; 18:30 – Mulheres de Areia; 19:20 – Bola em Jogo; 19:30 – Rede Nacional de Notícias, via Embratel (a cores); 19:55 – Pic-Nic (a cores); 20:00 – Vitória Bonelli; 21:00 – Buzina do Chacrinha, (a cores); 23:00 – Cine Espetacular (a cores).

TV COLIGADAS – CANAL 3

13:00 – Padrão c/música; 13:30 – Confronto; 13:40 – Cine Desenho; 14:10 – S. Banda; 14:40 – Paladino, Defensor da Justiça; 15:10 – Ben, o urso amigo; 15:40 – J. Ringo; 16:10 – Amaral Neto; 17:00 – T. Tempo; 18:00 – Mundo Submarino; 19:00 – Uma Rosa com Amor; 19:55 – Tele Jornal M. Hering; 20:20 – Cavalo de Aço; 21:00 – Premiere 73; 22:30 – Verdade Final; 23:30 – Cine Drama.

Horóscopo

Omar Cardoso

ÁRIES – Se não usar de fato, inteligência e cautela, logo às primeiras horas do dia, poderá sofrer algum prejuízo ou embaraço. Contudo, se agir corretamente tudo leva a crer que terá um dia benéfico. Bom ao amor e às viagens.

TOURO – Período da manhã em que terá muito trabalho, mas pouco resultado prático. Contudo, terá boas chances em tudo que se refere aos seus negócios pessoais e solucionará boa parte de seus problemas financeiros. Pode amar e viajar.

GÊMEOS – Tendência mental às tristezas, ao recolhimento e à meditação. Faça esforço no sentido de evitar tais coisas, para que possa ter um dia esplêndido em todos os aspectos. Sucesso pessoal, em viagens e no amor.

CÂNCER – Deverá tomar muito cuidado, pois inimigos ocultos deverão prejudicá-lo de uma ou de outra forma. Esteja precavido, que assim não sofrerá aborrecimentos nem prejuízos. Bom, contudo, para desvendar segredos importantes.

LEÃO – A influência denota lucros no período da manhã, pela influência de pessoas mais velhas que você, que são ponderadas e muito inteligentes. Sobressairá de todos obstáculos e concluirá parte de seus desejos.

VIRGEM – O bom aspecto astral deverá contribuir para a melhoria de suas condições financeiras e profissionais neste dia. Procure, também, distrair-se, amar e trocar idéias com pessoas evoluídas mentalmente. Aumentará seus conhecimentos.

LIBRA – Dia em que haverá favorabilidade aos jogos, sorteios, corrida de cavalos e às loterias. Por outro lado, terá muita paz íntima, bastante harmonia na vida amorosa e familiar e fará propícias amizades. Pode viajar.

ESCORPIÃO – Evolução mental e até mesmo espiritual está previsto para você nesta fase em que o Sol se encontra em sua Oitava Casa de influências astrais. Contudo, hoje terá algumas dificuldades financeiras e no lar. Cuide da saúde.

SAGITÁRIO – Dia em que reinará muita harmonia conjugal e amorosa. As viagens também estão favorecidas bem como as novas amizades e o estudo de novos negócios ou associações. Contudo, evite os rivais e inimigos declarados, pois.

CAPRICÓRNIO – Neste seu melhor dia da semana, procure não perder nenhuma oportunidade de ganhar dinheiro e de elevar sua personalidade e crédito. Contudo, não se precipite e faça tudo dentro de suas reais condições. Bom às viagens e ao amor.

AQUÁRIO – É um dia muito bom para você, devido a influência positiva de Urano, seu astro tutelar. Haverá favorabilidades para os jogos, sorteios e às loterias. Contudo, evite os amores extra-conjugais para não ser prejudicado.

PEIXES – Terá muito sucesso ao tratar com feirantes, agricultores e agro-pecuários, neste dia regido por SATURNO–URANO. É muito bom, também, para solucionar as dificuldades familiares, ao amor, viagens e às diversões. Novas e brilhantes idéias.

TOALHAS DE MESA
Pelo crediário compra-se na
ILHATEX
R. CONS. MAFRA, 47 • FONE 4302

Acervo: Biblioteca Pública SC - Hemeroteca Digital Catarinense

Zury Machado

Doris Monn, uma graça de broto que faz sucesso em nossa sociedade.

Ana Maria Bellani, beleza comentada entre a jovem guarda, pensa em fazer jornalismo

ROSIMERI

A bonita Rosimeri tem sido vista nas reuniões sociais sempre acompanhada do discutido acadêmico Aldo Guimarães.

EM PORTO UNIÃO

O Deputado Zany Gonzaga, Presidente da Assembléia Legislativa do Estado, desde ontem encontra-se na cidade de Porto União em visita oficial, onde tem recebido merecidas homenagens.

FEIJOADA

O mestre Osvaldo acaba de nos informar que amanhã terão início as gostosas feijoadas de todos os sábados no Santacatarina Country Club.

CHEGANDO

Pelo vôo do Jatão da Transbrasil, chegou quinta-feira à nossa cidade, procedente do Rio, o casal Lia e Dauto Araujo.

AUMENTO

Em Projeto de Lei, encaminhado hoje à tarde à Assembléia Legislativa, o Governo do Estado concedeu um aumento de 15% ao funcionalismo público estadual, a partir do próximo dia 1o. de julho. A mensagem do Governador Colombo Salles foi entregue ao Poder Legislativo Estadual pelo Secretário do Governo, Orlando Bértoli.

POSSE

Tomou posse no cargo de Diretor Geral do Conjunto Educacional de Florianópolis, (COEF) o Prof. Rubens Vitor da Silva. Essa função era exercida anteriormente por diretores de estabelecimentos integrados do Conjunto. A cerimônia teve lugar na Secretaria Estadual de Educação.

GRUBA

O engenheiro Osmar Gruba, da cidade de Porto União, é considerado um dos melhores partidos do Estado. Gruba esteve na Ilha e no Palácio Barriga Verde, visitou o Presidente da Assembléia, Deputado Zany Gonzaga.

TEREZINHA

A esteticista de Helena Rubinstein, que se encontra na Drogaria Catarinense com a promoção de beleza, é a simpática e competente Terezinha Torres. Helena Rubinstein, está com sua nova linha de beleza lançada em Paris e Londres.

LIRA

Band Show, o aplaudido conjunto da Polícia Militar do Estado, hoje estará animando a festa Capelinha de Melão, no Lira Tênis Clube.

LÚCIA E LUIZ FERNANDO

O elegante casal Lúcia e Luiz Fernando Di Vicenzi, pelo vôo do Jatão Transbrasil, viajou ontem para a Bahia. Em Salvador, Luiz Fernando Di Vicenzi participará de um congresso de médicos.

ESPORTE

Ari Oliveira Filho, Marcos Gesser, Cesar Krieger, Walter Bernadino, João Jannis Jr. e Ivan Krieger, da equipe de esportes do edifício Solar Kastellorizon, no torneio de futebol no Lic, foram vitoriosos. A jovem equipe, recebeu do Presidente do Lic, sr. Renato Ramos da Silva, medalhas pela vitória alcançada.

Sra. Abigail Freitas Wolk, em atividades no setor jurídico.

BETINHA

Betinha Cordeiro, um dos brotos com invenjável charme e inteligência da sociedade de Lages, pensa seriamente em fazer medicina. Para isto, já escolheu a Universidade Federal do Rio Grande do Sul.

ROSTON

Segundo estamos informados, é o mais novo sócio do Santacatarina Country Club, Roston Nascimento, chefe de Gabinete da Secretaria do Desenvolvimento Econômico do Estado.

DRA. ABIGÁIL

A Sra. Abigail Freitas Wolk, Procuradora do Departamento Nacional de Obras e Saneamento, com exercício no Estado e no setor Jurídico e Contencioso, atualmente objetiva especialmente a desapropriação da área de terra de treze milhões de metros quadrados, para benfeitoria da construção da Barragem Sul, obra do Governo Federal.

MÉDICO

Henrique José F. Fontes, conceituado oftaumologista, vem chegando de um congresso em Belo Horizonte.

ALMOÇO

No Palácio Agronômica, a sra. Dayse Werner Salles recebeu para um almoço informal, a sra. Zilma Fernandes Seara.

CHEGANDO

Chegando do Rio, onde estava em lua-de-mel no anexo do Copacabana Palace, Walnélia e Dário G. Pederneiras.

ADERBAL

Aderbal Coelho, num grupo de amigos, comentava com satisfação que entregará o edifício "A. Coelho" aos proprietários dos apartamentos, nos últimos dias de setembro.

CINEMA PARA HOJE

EXIBIDORA CENTROSUL LTDA.

CINE SÃO JOSÉ - 3 - 7,45 - 9,45 H

CINE RITZ - 5 - 7,45 - 9,45 H

CINE CORAL - 3 - 8 - 10 H

CINE JALISCO - 8 H

GLÓRIA 4 - 8H PROGRAMA DUPLO

1º FILME

O ATO FINAL

Jane Asher
Diana Dors
John Moulder Brown

"DEEP END"

2º FILME

SUBA A BORDO SEM RECEIO... O BALANÇO DAS ONDAS

VOCÊ CURA COM O VAIVÉM DO AMOR!...

transas de um médico

ROXY PROGRAMA DUPLO 2 - 8 H

1º FILME

2º FILME

RITZ A PARTIR DE AMANHÃ

LEE VAN CLEEF
"SABATA VEM PARA VINGAR"

SÃO JOSÉ A PARTIR DE AMANHÃ

Você sentirá a total (e inevitável) fascinação dêste filme...Você comentará com todos a fôrça, a audácia do tema, a estranha beleza da Mansão Bly, a avalassadora presença do sensual Peter Quint (Marlon Brando)...Sem dúvida um dos melhores filmes dos últimos tempos.

Joseph E. Levine apresenta o Filme Avco Embassy

MARLON BRANDO

no filme de MICHAEL WINNER

"OS QUE CHEGAM COM A NOITE"

"THE NIGHTCOMERS"

TECHNICOLOR

Metro-Goldwyn-Mayer

Acervo: Biblioteca Pública SC - Hemeroteca Digital Catarinense

TRIBUNAL DE JUSTIÇA

DIRETORIA DE DOCUMENTAÇÃO E PUBLICAÇÕES
DECISÕES DO TRIBUNAL DE JUSTIÇA

A Segunda Câmara Civil, em sessão de 01.06.73, julgou os seguintes processos:

AGRAVOS DE PETIÇÃO

No. 2.867 – ORLEANS – Agrte. Antônio João Bernardo. Agrdo. I.N.P.S. Rel. Des. Cerqueira Cintra – "Negaram provimento. Unânime".

No. 3.056 – URUSSANGA – Agrtes. Dr. Juiz de Direito, "ex-officio", Pedro Estevam de Souza e o I.N.P.S. Agrdos. Pedro Estevam de Souza e o I.N.P.S. Rel. Des. Cerqueira Cintra – "Deram provimento ao da seguradora e ao de ofício, para arbitrar os honorários advocatícios em Cr$ 200,00. Unânime".

No. 3.087 – ORLEANS – Agrtes. Dr. Juiz de Direito, "ex-officio" e o I.N.P.S. Agrdo. Luiz João da Rosa. Rel. Des. Cerqueira Cintra – "Deram provimento a fim de que sejam pagos os honorários na base de Cr$ 200,00. Unânime".

No. 3.095 – ORLEANS – Agrte. I.N.P.S. Agrdo. Walter Hofmann. Rel. Des. Cerqueira Cintra – "Não conheceram por intempestivo. Unânime".

APELAÇÃO CÍVEL

No. 8.401 – SANTA CECÍLIA – Aptes. Luiz Ecker e sua mulher. Apda. Juvelina Gonçalves de Souza. Rel. Des. Eduardo Luz – "Deram provimento. Unânime."

Nilton João Machado
Diretor, em exercício

CAMPING CLUB CATARINENSE
(Ex-Paraíso Camping Club)
EDITAL DE CONVOCAÇÃO

Ficam convocados os senhores sócios do Camping Club Catarinense, para uma Assembléia Geral Extraordinária à realizar-se no dia 3 de junho do ano em curso, às 8 horas em primeira convocação, às 9 horas em segunda convocação, em sua sede social no Balneário de São Miguel, Município de Biguaçu, para discussão da seguinte ordem do dia:

1o. – Relatório do Presidente;
2o. – Incorporação do Camping Club Catarinense, a Cia. Nacional de Camping, de acordo com as novas diretrizes da Embratur e Decreto-Lei no. 70.951 do Ministério da Fazenda;
3o. – Outros Assuntos de interesse social.

Biguaçu, 16 de maio de 1973
Camping Club Catarinense
Almir Saturnino de Britto
Presidente

CLUBE RECREATIVO 6 DE JANEIRO

Rua Prof. João José de Souza Cabral, 147 – Estreito.

PROPOSTAS

Tendo sido inaugurada sua nova sede social, a Diretoria do Clube Recreativo 6 de Janeiro estará apreciando as propostas das pessoas ou empresas que desejarem explorar os serviços de bar e restaurante, de 4 a 20 de junho. Maiores esclarecimentos na Secretaria do Clube.

A Diretoria

DEPARTAMENTO CENTRAL DE COMPRAS
TOMADA DE PREÇOS No. 73/381
AVISO

O DEPARTAMENTO CENTRAL DE COMPRAS torna público, para conhecimento dos interessados, que receberá propostas de firmas habilitadas preliminarmente, nos termos do Decreto GE. 8.755 de 15/12/69, até às 15 horas do dia 20 de Junho de 1973, para o fornecimento de GÊNEROS ALIMENTARES E ARTIGOS CORRELATOS.

O Edital encontra-se afixado na sede do Departamento Central de Compras, à Avenida Mauro Ramos no. 212, Florianópolis, onde serão prestados os esclarecimentos necessários e fornecidas cópias de Edital.

Florianópolis, 1o. de Junho de 1973
JOÃO JORGE DE LIMA
Diretor Geral

VANDA DE SOUZA SALLES
4o. Tabelião de Notas e Protestos em Geral
EDITAL

Ficam pelo presente Edital, intimados para pagarem no prazo legal, os Títulos que se acham em Cartório para protestos, os senhores;

Paulino Schmidt – José Manoel Carvalho Mota – João Valdomiro Luiz – Augustinho Makiyama.

Fpolis, 31 de maio de 1973
P/ Tabeliã

CONVITE PARA MISSA DE 3o. MÊS

Isaura convida aos parentes e pessoas amigas para a Missa de 3o. Mês que mandará celebrar pela alma de seu esposo ADOLFO JOSÉ DOS REIS, hoje às 19,00 horas, na Catedral Metropolitana.

Até o fim deste semestre,
a ATMA PAULISTA
deverá lançar aproximadamente
50 novos brinquedos.

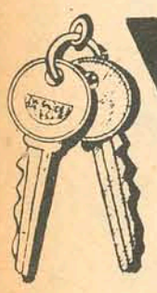

CHAVES
Em 5 minutos

CONFECCIONA–SE QUALQUER TIPO DE CHAVES FARACO – Rua Francisco Tolentino N. 46.

Carteira Extraviada
Foi perdida a Carteira Nacional de Habilitação, categoria amador, pertencente ao Sr. Osvaldo Felix Mazzuco.

CERTIFICADO EXTRAVIADO
Foi perdido o Certificado de Propriedade do veículo marca Volkswagem, ano 1970, chassis B–755.028, motor BF–421.773, cor Branco Pérola, pertencente ao sr. Wilson Libório de Medeiros.

CARTEIRA EXTRAVIADA
Foi perdida a Carteira Nacional de Habilitação, categoria amador, pertendente ao Sr. Nilton de Oliveira, residente em Tubarão.

Tubarão, 31 de maio de 1973.

CERTIFICADO EXTRAVIADO
Foi extraviado o certificado de propriedade do veículo Volkswagen 1970 – branco lotus – Motor BH–192676 – Chassis BS–056206 – Placas AA–4635 de Florianópolis, pertencente ao Sr. Nelson de Abreu.

CERTIFICADO EXTRAVIADO
Declaro, para todos os fins e efeitos, que se encontra extraviado o Certificado de Propriedade do meu automóvel de no. 335.879. FORD LTD – LANDAU 1971, motor LA–2.829.187, placa 0365, cor Cereja Preto. MÁRIO CLIMACO DA SILVA.

REPRESENTANTES CLASSE "A"
Salário Cr$ 600,00 + comissões
(13o. Salário, Férias, FGTS)

Empresa em expansão precisa de elementos de ambos os sexos para desenvolverem trabalho dirigido.

Favor apresentar-se para o Teste de Seleção munidos de carteira profissional, dois retratos 3x4, certificado de Escolaridade.

Entrevistas diariamente, das 9,30 às 17,00 horas.

Rua Saldanha Marinho, 24 – 1o. andar (Em frente a CASAN).

ETESC
Escritório Técnico de Estruturas – Precisa de Desenhistas com prática em Estruturas de Concreto Armado.

Tratar à rua Jeronimo Coelho, 325 – sala 207.

PRECISA-SE
Precisa-se de uma moça que tenha conhecimento de Datilografia e que tenha o curso ginasial completo.

Informações – Madeireira Cassol Ltda. – Rua Thiago da Fonseca s/n – Capoeiras.

VENDE-SE ARTIGOS DOMÉSTICOS
Por motivo de mudança ao exterior, estamos vendendo tudo: Móveis, aparelhos, brinquedos, artigos de cozinha, etc.

Ver e tratar na rua Hermínio Millis, 28 – Bom Abrigo.

ATENÇÃO ÓTIMO BICO
Para pessoas residentes em Fpolis, Itajaí, Blumenau, Joinville, Lages, Tubarão, Criciúma, etc. . para atuarem como Agentes De Contatos junto as Repartições, Indústrias, Comércio, Escolas, Residências. Escrever com detalhes p/Caixa Postal, 721 enviando Cr$ 10,00 para resposta urgente.

–DINHEIRO–
ATENÇÃO CAPITAL E INTERIOR
Cr$ 180.000,00 ou Cr$ 560.000,00 lhe interessa.
Paga-se o acima para quem dispõem de 60,70 ou Cr$ 80.000,00.
Escrevam urgente até dia 08/06 para a Caixa Postal, 721 – Fpolis – para marcarmos entrevista.

PENSIONISTAS
Aceita-se moças como pensionistas em casa de família, à rua Saldanha Marinho, 18 – Sub-Solo.

Lubel
promotora de vendas ltda.
(Administração de Imóveis)
Rua Felipe Schmidt no. 27 – Edifício Dias Velho – conj. 10 – CRECI – 1950.
ALUGA–SE
Conjuntos para escritórios – Loja na Galeria Dias Velho.
VENDE–SE
Lotes no Jardim Cidade Universitária.

ESTALEIROS BRUNO LTDA.
RUA AUBÉ, 772
JOINVILLE - SC
CEP 89200

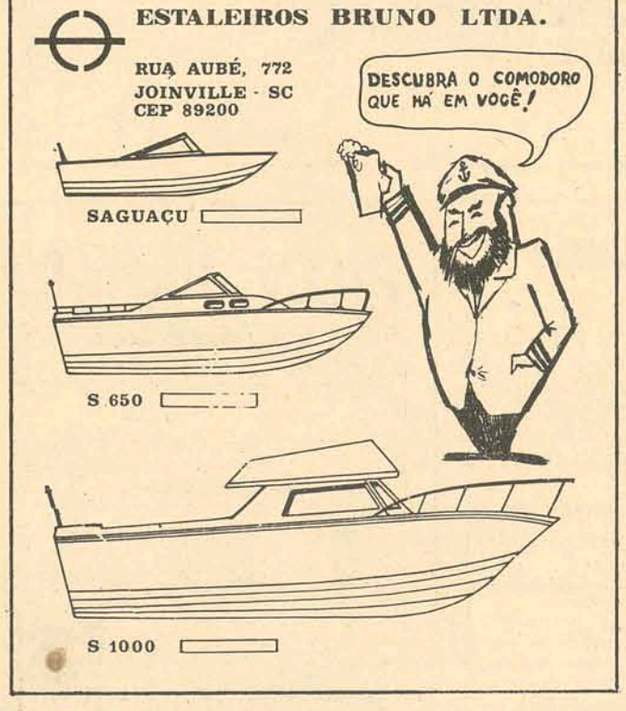

APTO. DIAS VELHO
Com 161,00 m2, 3 quartos, living amplo, cozinha área de serviço. Todo em taco de peroba branco com Sinteko, Piso vitrificado nos banheiros, cozinha, área de serviço e WC de empregada – Azulejos/decorados de 1a. até o teto no banheiro e na cozinha. Armário, embutido no quarto do casal – Cozinha em fórmica tipo "americana" – janelão na área de serviço Instalações prontas p/ar condicionado. Porta e box em alumínio e acrílico – Pia inox c/2 cubas – inox – Um mimo de apartamento no 14o. andar, de frente p/Felipe Schmidt.
Preço – 165.000,00. Com uma entrada e parte financiado por Agente financeiro BNH – TRATAR GASTÃO fones 4606 e 3164.

TELEFONE
Vende-se o telefone 6641 situado em Coqueiros. Tratar com sr. Antonio Gomes de Miranda pelo telefone 3688.

VENDE–SE TELEFONE
Tratar à Av. Mauro Ramos, 245. Cr$ 12.000,00 à vista

LOTE EM COQUEIROS
Vendo um magnífico lote de 24 de frente por 40 m de fundos, próprio para construção de grande residência, à rua Almirante Tamandaré.
Preço Cr$ 35.000,00
Tratar c/GASTÃO FONES 4604 e 3164.

LOTES NA TRINDADE
Vendemos Diversos, na parte alta da Trindade (Trav. Belarmino Correa). Tratar fone 6502.

LOTES EM COQUEIROS
Diversos lotes em Coqueiros em "Zona nova" perto da rua Fritz Müller.
Preço Cr$ 20.000,00 com 5.000,00 entrada e saldo em 15 meses.
Tratar c/GASTÃO FONES 4604 e 3164.

LOTES EM COQUEIROS
Vendemos diversos no prolongamento da Rua Pascoal Simone. Tratar pelo fone 6502.

STA. MONICA OPORTUNIDADE
3 lotes no Jardim Sta. Mônica na melhor localização do loteamento
Preço 12.000,00 cada.
Tratar c/GASTÃO FONES 4604 e 3164.

TERRENO
Em frente ao Clube do Penhasco, com 10x30. Vendo por 35.000,00. Vista Panorâmica. Tratar com Gastão 4604 e 3164.

CANASVIEIRAS
Vendo um lote em cachoeira do Bom Jesus, em Canasvieiras, de frente para o mar.
Preço 15.000,00 a vista
Tratar c/ GASTÃO fones 4604 e 3164.

TERRENO DE PRAIA
Vende-se magnífico terreno, com área de 20 por 21 metros, local privilegiado em Ponta das Canas, praia estritamente reservada, ajardinado, fina cerca de madeira de lei, água própria canalizada de vertente.
Preço somente à vista – Cr$ 12.000,00.
Tratar com o Sr. Amorim – Fone 2500 – Ramal 57.

ALUGA-SE uma ÓTIMA CASA.
Aluga-se uma ótima casa sita à rua GUSTAVO BARROSO 350 ESTREITO, com 5 quartos, 3 banheiros, copa, cozinha, living, rancho com churrasqueira e garagem.
PREÇO DO ALUGUEL – Cr$ 650,00
TRATAR na Casa do Pescador – Mercado Municipal.

APTO. ALUGA–SE
Aluga-se o apartamento 403 – 4o. andar – Edf. Jorge Daux, defronte Teatro. Dois quartos, duas salas, instalações completas. Tratar à rua Vitor Meirelles, 28 – 2a., 4a. e 6a. das 15 às 18 horas.

ALUGAM–SE
Alugam-se duas casas, sendo uma com 3 peças e outra com 8 peças.
Os interessados deverão ver e tratar a rua Anacleto Damiani, no. 23.

SALAS PARA ESCRITÓRIO
Aluga-se duas salas com 56,00m2 de área util, próprio para escritório, em prédio central, com instalação sanitária independente.
Tratar à rua Felipe Schmidt no. 14, 1o. andar, no horário das 8 às 11 horas com Otto Entres.

ÓTIMA OPORTUNIDADE
Vende-se ou aluga-se um apto. na Rua Des. Arno Hoeschel Ed. São Francisco com pequena entrada e o restante financiado em 15 anos.
Tratar no local apto. 302 ou pelo fone 3967.

APTO. EM CAMBORIU
Vendo um apto. no Edifício Verde Mar, com 3 quartos, cozinha, banheiro, living, área e área de serviço e uma vaga de garagem individual. Ótima oportunidade.
Preço 85.000,00
Tratar c/GASTÃO FONES 4604 e 3164.

APTO. EM COQUEIROS
Vende-se um apartamento em Coqueiros, ótima localização, visão panorâmica, ainda sem habite-se, com 130m2, com 3 quartos, demais dependências e garagem, podendo se financiado.
Tratar com Sr. Antônio; Fones: 4002 e 4050.

VENDE-SE
Apartamento no.12, Edf. GAIVOTA, em Itaguaçu, c/3 quartos, copa, cozinha, banheiro, living, área de serviço e garagem – Cr$ 116.800,00. 86.000,00 em até 20 anos e saldo a combinar c/ pequena entrada. Tratar com Sr. GASTÃO, fones 4604 e 3164

PADARIA E LANCHONETE VENDE–SE
Vende-se uma Padaria e Lanchonete situada à Avenida Mauro Ramos, 170.
Tratar no local

EDEN - ADMINISTRAÇÃO E COMÉRCIO DE IMÓVEIS LTDA.
Rua Nunes Machado, 14 – Salas 93/95 –
Fones 4141/3950/2481
DEPARTAMENTO DE VENDAS – CRECI 6269

CENTRO – SALAS PARA ESCRITÓRIO
Vende na Rua Anita Garibaldi, duas salas com 46m2 cada uma. Fase final de construção. Entrega em 60 dias. Aceita imóvel de menor valor e financia o saldo a longo prazo.

ESTREITO – PALACETE ANTIGO
Vende na Rua Santos Saraiva, um palacete antigo. Bom estado de conservação. Três quartos, garagem e demais dependências. Construído em terreno de 1.056m2. Totalmente financiado.

ITAGUAÇU – MODERNO APARTAMENTO
Vende um excelente apartamento com 168m2. Pronto para ser habitado. Três quartos, living, copa, cozinha, banheiros com azulejos coloridos e decorados até o teto, área de serviço e garagem. Aceita imóvel de menor valor e financia o saldo a longo prazo.

CENTRO – APARTAMENTO
Vende na Rua Durval Melquíades de Souza (Chácara de Espanha), um ótimo apartamento. Dois quartos, living, hall, copa/cozinha, banheiro, área de serviço e dependência completa de empregada. Aceita imóvel de menor valor e financia o saldo a longo prazo.

RUA RAUL MACHADO – EXCELENTE RESIDÊNCIA
Vende na Rua Raul Machado uma ótima residência de alvenaria. Três quartos, ampla sala, copa/cozinha, banheiro social e garagem. Nos fundos, também em alvenaria, dois quartos, dispensa e cozinha. Terreno de 12m x 27m. Aceita imóvel de menor valor e financia o saldo a longo prazo.

RUA TROMPOWSKI – MODERNO APARTAMENTO
Vende um excelente apartamento. Suite de casal com ar condicionado e cofre embutido, dois quartos, living, copa/cozinha, banheiro social, dependência de empregada, garagem e piscina. Aquecimento a gás e salão de festas. Aceita imóvel de menor valor e financia o saldo a longo prazo.

ALAMEDA ADOLPHO KONDER – TERRENO
Vende um terreno com uma área de 440m2. Aceita imóvel de menor valor e financia o saldo a longo prazo.

JURERÊ – TERRENO
Vende excelente lote com 450m2, situado no Loteamento "Praia do Forte". Totalmente financiado.

AGRONÔMICA – TERRENO
Vende na Aristides Lobo, ótimo terreno para construção residencial com 260m2. Totalmente financiado.

CENTRO – EXCELENTE RESIDÊNCIA
Vende à Rua Padre Roma, uma excelente residência. Pavimento térreo: quatro quartos, três banheiros, copa, cozinha, sala de jantar, sala de estar, garagem, lavanderia, dependência completa de empregada. Pavimento superior: salão de festas e terraço. Aceita imóvel de menor valor e financia o saldo a longo prazo.

AGRONÔMICA – EXCELENTE RESIDÊNCIA
Vende na Rua Aristides Lobo, excelente residência em construção. Entrega em 180 dias. Pavimento térreo: um enorme living, copa/cozinha, lavabo social, depencência de empregada, lavanderia,churrasqueira, garagem para dois automóveis. Pavimento superior: quatro quartos, sendo dois com banheiros privativos e armários embutidos, banheiro, biblioteca. Esmerado acabamento. Aceita imóvel de menor valor e financia o saldo a longo prazo.

ESTREITO – APARTAMENTO MOBILIADO
Vende na Rua Fúlvio Aducci. Finamente mobiliado com bom gosto. Dois quartos, living grande, copa/cozinha, área de serviço, banheiro. Aceita imóvel de menor valor e financia o saldo a longo prazo.

ESTREITO – TERRENO PARA CONSTRUÇÃO INDUSTRIAL
Vende à Rua Santos Saraiva, junto a Florisa Automóveis S.A., um terreno de 24 metros de frente para a Rua Santos Saraiva e 44 metros de fundos. Ótimo para construção industrial, comercial ou supermercado. Totalmente financiado.

BALNEÁRIO DE CAMBORIÚ – TERRENO
Vende à Rua 3.100, um terreno com 10 metros de frente com 57 metros de fundos. Totalmente financiado.

ITAJAÍ – VILA RESIDENCIAL
Vende à Rua Olímpio de Miranda Júnior, vila residencial antiga. Três quartos, amplo living, hall social, dois banheiros, copa grande, cozinha, sala íntima, varanda, escritório, biblioteca e garagem grande. Ótimo terreno para incorporação. Totalmente financiado.

RUA MINISTRO RIBEIRO DA COSTA – RESIDÊNCIA
Vende residência de alvenaria e madeira. Três quartos, banheiro, living grande, copa/cozinha, inclusive garagem e churrasqueira. Atualmente rende aluguel de Cr$ 600,00. Entrega em 90 dias. Aceita imóvel de menor valor e financia o saldo a longo prazo.

STODIECK – MODERNO PALACETE
Vende moderno palacete em construção. Local maravilhoso. Entrega em 180 dias. Uma suite com banheiro privativo e sacada, três quartos com banheiro e sacada, armários embutidos, sala de estar íntima, amplo living, sala de jantar, hall, lavabo, escritório, copa/cozinha, ampla dispensa, grande área de serviço, lavanderia, dependência completa de empregada, play ground, garagem para três automóveis, sistema de aquecimento a gás em todas as dependências, vidros fume e pintura sobre massa corrida. Esmerado acabamento. Aceita imóvel de menor valor e financia o saldo a longo prazo.

CANASVIEIRAS – TERRENO
Vende perto do Country Club, ótimo terreno com uma área de aproximadamente 700m2. Totalmente financiado.

Casa vende-se
Vende-se excelente residência de alvenaria em fino acabamento com 3 quartos, sala, cozinha, banheiro, garagem e dependência de empregada no Jardim Atlântico. Sem habite-se. Preço Cr$ 120.000,00 aceita-se terreno como parte de pagamento. Tratar a rua Luiz Delfino, 18, apto. 106.

APARTAMENTO DE ALTA CLASSE
Vende-se 1 apartamento no. 18 no CONDOMÍNIO CALIFÓRNIA, situado na Av. Trompowsky, 60, com 220 m2 de área, contendo 2 salas, 3 dormitórios, escritório, 2 banheiros sociais, área de serviço, copa cozinha, dependência de empregada completa, garagem fechada; com 4 armários embutidos, 1 aparelho ar condicionado, cofre etc, todo decorado a gesso. Negócio urgente, sem intermediários tratar no local com o proprietário, ou pelo fone 4426 – no período da manhã ou a noite.
Preço: Cr$ 250.000,00, transfiro parte financiada pela Caixa Federal.

BARBADA
Vendo uma propriedade com 11.000m2 em Barreiros, com 26,00 metros de frente por 460 m de fundos, bem perto da Polícia Rodoviária.

Preço 7,30 o m2, com 30.000 de entrada. Saldo a Combinar. Tratar com Gastão fones 4604 e 3164.

APTO. NO CENTRO
Amplo apto. com 146m2, localizado na Rua Felipe Schmidt, com 3 quartos e demais dependências, podendo ser financiado.
Tratar com Sr. Antonio – Fone 4002 e 4050.

Acervo: Biblioteca Pública SC - Hemeroteca Digital Catarinense

AUTOMÓVEIS

SIGA ESTA SETA. VOCÊ VAI ENCONTRAR O MELHOR FINANCIAMENTO E A MELHOR GARANTIA.

VEÍCULOS USADOS DE QUALIDADE

Departamento de Veículos Usados do seu Concessionário de Qualidade — CHEVROLET

HOEPCKE VEICULOS S/A
RUA CONSELHEIRO MAFRA, 28
FONE 31-17

Opala Luxo – Bege Esporte	69
Opala Luxo – Branco Polar	69
Opala Luxo – Branco Polar	69
Opala Luxo – Preto	69
Opala Std – Branco Polar	70
Opala Std – Branco Polar	70
Opala Luxo – Vermelho	69
Opala Especial – Topazio Dourado Metálico	71
Opala Especial – Topazio Dourado Metálico	71
Opala Especial – Cinza Prata Metálico	71
Opala Especial – Cinza Prata Metálico	71
Opala Especial – Verde Nobre Metálico	71
Opala Especial – Azul Imperial Cupê	72/73
Opala Luxo – Preto	71
Opala Luxo – Dourado	70
Corcel Luxo – Amarelo	69
Corcel Std – Vermelho	70
Corcel GT – Amarelo e Preto	70
Volks TL – Branco Lotus	71
Volks TL – Azul Diamante	71
Volks TL – Azul Diamante	71

Amauri VOLKSWAGEN
COMÉRCIO DE AUTOMÓVEIS

CHEVETTE – Branco Everest	O.K.
VARIANT – Amarelo Safari	O.K.
CORCEL CUPÊ LUXO Amarelo Tarumã	O.K.
CORCEL CUPÊ LUXO – Vermelho Cadmium	O.K.
FUSCÃO – Branco Lotus	O.K.
OPALA CUPÊ STD – Escarlat	O.K.
KOMBI – Branco Lotus	O.K.
FORD CORCEL CUPÊ STD – Turquesa Tahiti	1973
OPALA CUPÊ STD Cinza Metálico	1972
CORCEL BELINA – Turquesa Tahiti	1972
CORCEL GT – Vermelho c/preto	1972
FUSCÃO – Laranja Granada	1971
FUSCÃO – Branco Lotus	1971
FUSCA – Azul Diamante	1970/71
FUSCA – Azul Diamante	1970/71

POSSUÍMOS CARROS ZERO QUILÔMETRO DE QUALQUER MARCA
R. Gal. Gaspar Dutra, 90 – Estreito
Fones: 6632 e 6359
Florianópolis.

C. RAMOS S.A.
COMÉRCIO E AGÊNCIAS

VEÍCULOS NOVOS

Possuímos toda linha VW nas diversas cores 73

REVENDEDORES AUTORIZADOS VOLKSWAGEN
R. João Pinto no. 9 – Rua Cel. Pedro Demoro no. 1466
Fone 3641 – Fpolis – 6381 – Estreito.

VEÍCULOS USADOS

TL.2. Vermelho Cereja	70/71.
Variant Bege claro	1.970.
Kombi Pérola	1.964.
Sedan 1.300 Grená	1.968.
Variant Branco Lotus	1.970.
Sedan 1.300 Branco Lotus	1.970.
Sedan 1.500 Azul diamante	1.972.
Sedan 1.500 Azul pavão	71/72.

FINANCIAMOS SEU VEÍCULO ATÉ 40 MESES

KOESA
KOERICH S.A.
Comércio de Automóveis

RUA ALMIRANTE LAMEGO, 190
REVENDEDOR AUTORIZADO VOLKSWAGEN
RELAÇÃO DOS VEÍCULOS USADOS À VENDA

Sedan 1300 Branco Lotus	70/71
Sedan 1300 Vermelho cereja	70/71
Sedan 1300 Vermelho cereja	70
Sedan 1300 Branco Lotus	70
Sedan 1300 Bege Claro	70
Sedan 1300 Verde Folha	69
Sadan 1300 Vermelho cereja	69
Sedan 1300 Branco Lotus	69
Sedan 1300 Bege Claro	69
Sedan 1300 Branco Pérola	68
Sedan 1300 Verde pé de Boi	68
Sedan 1300 Vermelho Grená	67
Sedan 1300 Azul Real	67

FINANCIAMENTO ATÉ 40 MESES

CARIONI AUTOMÓVEIS

1 Corcel Azul	OK
1 Fusk 1500	OK
1 Fusk Amarelo	71/72
1 Fusk Bege	70
1 Fusk Branco	70
1 Corcel Cupê Luxo	70
1 Variant Vermelha	72
1 Variant Bege	70/71

AV. RIO BRANCO, 53
FONE 3966

A. Coelho

AUTOMÓVEIS COMPRA VENDA E TROCA

FORD GALAXIE GRENÁ	1967
FORD GALAXIE OURO VELHO TETO DE VINIL	1969
FORD CORCEL G.T. MARROM C/FAIXAS	1973
FORD CORCEL LUXO CUPÊ MARROM CASTOR	1972
FORD CORCEL G.T. AMARELO	1970
CHEVROLET OPALA 4 PORTAS BRANCO	1973
CHEVROLET OPALA CUPÊ MOSTARDA	1973
CHEVROLET OPALA 4 PORTAS LUXO AZUL	1970
DODGE DART VERDE FRONTEIRA	1971
VOLKS T.L. 4 PORTAS BRANCO LOTUS	1971
VOLKS T.L. CUPÊ AZUL DIAMANTE	70-71
VOLKS 1300 ÀZUL DIAMANTE	1971
VARIANT BEGE CLARO	1970
VARIANT BRANCO LOTUS	1970
VOLKS 1300 VERDE FOLHA	1970
VOLKS 1300 VERMELHO CEREJA	1969
VOLKS 1300 AZUL COBALTO	1969
VOLKS 1300 BEGE CLARO	1967

CRÉDITO IMEDIATO – TAXAS REDUZIDAS
ATENDEMOS EM DOIS ENDEREÇOS:
RUA FELIPE SCHMIDT, 85
RUA JOÃO PINTO, 40 FONES 2777 e 2765

DIPRONAL - Distribuidora de Produtos Nacionais Ltda

Volkswagen	1970/71
Volkswagen	1968
Volkswagen	1969
Corcel Cupê Std.	1971
Corcel 4 Portas Stand	1969
Corcel 4 Portas Stand	1970
Karmann Ghia	1969
Kombi Stand	1960
Fuscão 1500	1971

Rua Felipe Schmidt, 60 – Fones 3321 e 2197
FLORIANÓPOLIS – SC

AUTO LOCADORA COELHO

EM FLORIANÓPOLIS,
ALUGUE UM CARRO E DIRIJA VOCÊ MESMO.
INFORMAÇÕES RESERVAS
RUA FELIPE SCHMIDT, 85
FONES 2777 ou 2765

JENDIROBA AUTOMÓVEIS LTDA.

R. Sandanha Marinho Esq. de João Pinto
FONES: 4673 – 2952

OPALA OK VÁRIAS CORES	1973
CORCEL GT. OK	1973
VARIANT OK	1973
VOLKS 1.500 OK	1973
VOLKS 1.300 OK	1973
CORCEL	1972
VOLKS 1.500	1972
VOLKS 1.500	71-72
TL. 1.600 2 PORTAS	1971
OPALA	1970

NÃO FECHAMOS PARA ALMOÇO
COMÉRCIO DE AUTOMÓVEIS, BARCOS
Financiamentos até 36 meses

Florianópolis Veículos S.A.

Rua Santos Saraiva, 554 – Fones: 6345 e 6351

TODA LINHA DE VEÍCULOS NOVOS FORD
Cores a escolher, com garantia e amplo financiamento.

VEÍCULOS USADOS
Vendemos, trocamos e compramos todas as Marcas.

NOSSO DEPARTAMENTO DE VEÍCULOS USADOS OFERECE:
Veículos selecionados, revisados, equipados e com financiamento de acordo com suas posses.

Galaxie mec. grená com vinil preto	1973
Galaxie LTD landau hidr. azul ipanema	1971
Galaxie 500 mec. vermelho	1969
Galaxie 500 mec. branco	1968
Galaxie 500 mec. bordeaux	1968
Corcel cupê luxo branco	1972
Corcel cupê turquesa royal	1971
Corcel cupê vermelho cardeal	1971
Corcel sedan verde arlequim	1971
Corcel cupê luxo cinza vinil	1970
Corcel cupê stand verde	1970
Corcel cupê luxo branco	1970
Corcel cupê Vermelho meteoro	1970
Corcel sedan verde majorca	1969
Corcel sedan bege maringá	1969
Corcel sedan bege maringá	1969
Corcel sedan verde	1969
Corcel cupê luxo branco	1969
Corcel cupê luxo vermelho	1969
Corcel cupê verde	1969
Corcel cupê luxo branco	1969
Corcel sedan vermelho	1969
Corcel sedan stand azul	1970
Rural willys vermelho com branco, 4x2	1972
Rural willys verde pérola, 4x2	1971
Rural willys verde servilha 4x4	1968
Rural willys azul crepúsculo com branco, 4x2	1964
Aero willys bege maringá	1969
F–100 marrom cabine dupla	1962
F–350 carroceria térmica, verde	1967
F–600 gas., verde esmeralda	1962
Pick-Up willys	1966
Volks Karmann-ghia T.C. vermelho montana	1972
Volks	1971
Volks azul	1970/71
Volks bege	1970/71
Volks vermelho	1970
Volks variant azul	1970
Volks kombi stand pérola	1970
Volks kombi laranja	1969
Volks branco lotus	1969
Volks kombi azul pastel	1965
Volks Karmann-ghia branco lotus	1964
Dodge 400 bege café	1969
Caminhão mercedes benz	1957
DKW Vemaget verde arlequim	1965
Esplanada chrysler branco polar	1969
Chevrolet veraneio turquesa real	1967
Sinca gelo	1963

Agora, já em pleno funcionamento na FLORISA, O CONSÓRCIO NACIONAL FORD.
Participe também você do segundo grupo.

meyer
VEÍCULOS USADOS
Alta Qualidade

Dodge Charger RT, Boreal	1971
Dodge Dart 4 portas, direção Hidrául.	1972
Dodge Dart 4 portas	1970
Dodge Dart 4 portas	1970
Dodge Dart 2 portas	1971
Opala Luxo	1970
Opala Especial	1971
Opala Luxo	1971
Gálaxie	1970
Variant	1970
Volkswagen 1500	1971

Telefone – 6389 e 6393
FINANCIAMOS ATÉ 36 MESES
VEÍCULOS USADOS

VALDIR AUTOMÓVEIS LTDA.
Brevemente em novo endereço
Av. Osmar Cunha, 20
Tel. 4739
ao lado do Posto Holiday

PROFISSIONAIS

Dr. PAULO ARLINDO FHILIPPI
OUVIDOS-NARIZ-GARGANTA

Residência Médica (2 anos) na Clínica Prof. José Kós – Rio de Janeiro.
Curso de especialização na Pontifícia Universidade Católica do Rio de Janeiro – GB.
Cirurgia de Surdez e Otite Crônica.
Diagnóstico de surdez na criança e no adulto.
VERTIGENS E TONTURAS.
Cons. Hospital Celso Ramos – Fone 3899 – 412
Diariamente das 16,00 às 19,00 horas.

DR. SERGIO DE CARVALHO
Endocrinologia

Curso de especialização pela Pontifícia Universidade Católica do Rio de Janeiro.
Residência Médica (2 anos) no Instituto Estadual de Diabetes e Endocrinologia – GB.

OBESIDADE – MAGREZA – DIABETES
TIREÓIDE – ESTERILIDADE E INFERTILIDADE
CRESCIMENTO E DESENVOLVIMENTO
(Baixa Estatura)

Consultório: Rua Jerônimo Coelho, 359 – s/15 – Ed. da Associação Catarinense de Medicina – Fone 2575 – Diariamente a partir das 14,00 horas – Florianópolis.

DR. ANTÔNIO SANTAELLA

Professor de Psiquiatria da Faculdade de Medicina
Problemática Psíquica Neuroses
DOENÇAS MENTAIS
Consultório: Ed. Associação Catarinense de Medicina
Sala 12 – Fone 22 08 – Rua Jerônimo Coelho, 358
– Florianópolis –

DR. OSWALDO KERSTEN

Professor Assistente de Cirurgia da UFSC
Membro do Colégio Brasileiro de Cirurgiões
CLÍNICA E CIRURGIA DO APARELHO DIGESTIVO
CIRURGIA GERAL
Consultório: Rua Tiradentes, 26 – Tel.: 2131
Diariamente das 16 às 18 horas
Residência: Rua Almirante Alvim, 28 – Tel.: 2131

DR. ROBERTO MOREIRA AMORIM

DOENÇAS DA PELE
Das Unhas – Do Couro Cabeludo – Micose – Alergia
Tratamento de Acne Pela Neve Carbônica "Peeling"
DEPILAÇÃO
Ex-Estagiário do Hospital das Clínicas da Universidade de São Paulo.
CONSULTAS: Diariamente, a partir das 15 horas.
CONSULTÓRIO: R. Jerônimo Coelho, 359 – Ed. ACM 5o. andar – sala 53 – fone 4438.

DR. RAUL CHEREM FILHO

Clínica Médica – reumatismos. Consultório Hospital Celso Ramos. Atende diariamente das 12,30 às 16,00 horas.

DRA. LÉA S. DA NOVA

GINECOLOGIA E OBSTETRICIA

Consultório: Rua Jerônimo Coelho, 359 – sala 54 – Ed. da Associação Catarinense de Medicina.
Atende diariamente a partir das 15 horas.
Fones: Consultório 3995 e Residência 6390.

DR. ALDO AVILA DA LUZ
ADVOGADO

CPF 0017766283
Rua Felipe Schmidt – Ed. Dias Velho – salas 615 e 616.

DR. EDMO BARBOSA SANTOS

Cirurgião Dentista

Horário: de 2a. à 6a. feira das 14 às 19 horas.
Rua Deodoro, 18 – Edifício Soraia, 13.

DANTE H. F. DE PATTA

ADVOGADO
OAB–SC 121
Escritório: Felipe Schmidt, 58/62 (Ed. Comasa) – 2o. andar – conjuntos: 301, 302 e 303 – Fones: 3257 e 2071.

DR. E. M. DA LUZ

Advocacia, perícia e consultas técnicas sobre acidentes de trânsito. Exames grafotécnicos, dactiloscópicos e outros.
Perito-Chefe do Instituto de Criminalística (1965-1967).
Representante do Estado no II Congresso Brasileiro de Identificação Dactiloscópica (GB–1963) e no V Congresso Brasileiro de Medicina Legal e Criminologia (RGS–1964).
Estagiário no Instituto de Polícia Técnica do Estado de São Paulo (1962).
Autor do Sistema Dactiloscópico Catarinense, aprovado pelo II Congresso de Identificação Dactiloscópica (GB–1963).
ADVOCACIA CIVIL E CRIMINAL
Rua Felipe Schmidt, NO. 23 (EDIFÍCIO SANTO ANTÔNIO).
Sala 7 – FLORIANÓPOLIS –SC.

ADVOGADOS

Dr. EVILÁSIO CAON
OAB–SC 0165 – CPF 007896239
Dr. ROBERTO G. SAMPAIO
OAB–SC 0990 – CPF 18282079
Ed. Jorge Daux, conj. 5
Fones 4515 e 4219

HOTEIS

HOTEL ROYAL

RUA JOÃO PINTO – FONES: 3951 - 2 - 3 R. I.
FLORIANÓPOLIS - SANTA CATARINA - BRASIL
APARTAMENTOS – SUITES
BAR - JARDIM DE INVERNO - SALÃO DE RECEPÇÕES
TELEFONE - RÁDIO - TELEVISÃO - GELADEIRA - AR CONDICIONADO
AQUECIMENTO CENTRAL - LAVANDERIA - ESCRITÓRIO PARA HÓSPEDES

SUMARÉ HOTEL

Em pleno centro comercial – Rua Felipe Schmidt no. 53 – fone 3449.

OSCAR PALACE HOTEL

FLORIANÓPOLIS: AV. HERCÍLIO LUZ, 90
Fones 3638 – 3286
TUBARÃO: CORONEL COLAÇO, 35
Fone 1611

MAJESTIC HOTEL

Rua Trajano, 4 – Fone 2276
No centro comercial da cidade

SWENSON PALACE HOTEL

Apartamentos com telefone e rádio – suites com telefone, televisão e geladeira
Estacionamento para 50 veículos
COM AQUELE CAFÉ MATINAL
Rua Santos Saraiva, 400 – Fones 6385 e 6685
Endereço Telegráfico SWENSON – Florianópolis
Preços especiais para viajantes

MARIO HOTEL

A tradição da hospedagem florianopolitana
Rua Conselheiro Mafra, 26 – Fone 2968

LUX HOTEL

Seu lar fora do lar
O mais Central da Capital do Estado
Sala de leitura – todos os quartos com telefone
Rua Felipe Schmidt, 9 Florianópolis

CAL NÃO É MAIS PROBLEMA

Cal de pedra branco, cinza e branco hidratado.

DIRETO DA FÁBRICA

Os melhores preços da praça, entrega a domicílio, venda no varejo e atacado.
EUCLIDES COMANDOLLI – Rua José Cândido da Silva, 280.

TUBÁ É MAIS RADIO

Rádio Tubá – Emissora de linha de frente.
25 anos de rádio atuante no Sul Catarinense.
Liderança radiofônica – programação planejada. Cobertura Regional – Expressão em Rádio.
TUBÁ É RÁDIO COM AMOR.

Acervo: Biblioteca Pública SC - Hemeroteca Digital Catarinense

COMPANHIA CATARINENSE DE ÁGUAS E SANEAMENTO - CASAN -

CASAN

CGC. No. 82.508.433/001

RELATÓRIO DA DIRETORIA

SENHORES ACIONISTAS

cumprindo determinações legais e estatutárias, submetemos à vossa elevada apreciação o BALANÇO GERAL e a DEMONSTRAÇÃO DA CONTA LUCROS E PERDAS, O PARECER DO CONSELHO FISCAL e demais atos correspondentes ao exercício social, encerrado em 31 de dezembro de 1972.

Florianópolis, 27 de fevereiro de 1973

eng. Benjamin Lobo de Farias
PRESIDENTE

Dr. Carlos Eduardo V. Orle
Diretor

eng. Hamilton Cardoso
Diretor

sr. Paulo Mendonça
Diretor

BALANÇO GERAL ENCERRADO EM 31 DE DEZEMBRO DE 1972

ATIVO

IMOBILIZADO		
INSTALAÇÕES PARA PRODUÇÃO CAPTAÇÃO, RECALQUE E TRATAMENTO DE ÁGUA E ESGOTO		
Terrenos	1.171.433,23	
Edifícios e Outras Benfeitorias	233.295,00	
Obras de Captação, Reservação e Adução	18.560.407,15	
Equipamentos – Estação de Tratamento de Água	962.975,38	
Equipamentos – Estação de Tratamento de Esgoto	22.500,00	
Redes de Esgoto	659.451,83	
Redes de Água	11.468.892,22	
Equipamentos Diversos	73.923,01	
Mobiliários e Equipamentos de Escritório	365.034,06	
Equipamentos de Transporte	1.920,00	
Equipamentos de Oficinas	90,00	
Equipamentos de Laboratório	118.012,34	
Equipamentos de Comunicação	47.030,38	
Equipamentos de Secretaria – Máquinas	294.371,20	
Biblioteca	3.587,75	
Veículos e Acessórios	509.566,64	
Ferramentas e Utensílios	123,94	
Bens e Instalações	274.454,90	
Outras Propriedades	155,00	34.767.224,03
DISPONÍVEL		
Caixas	89.026,88	
Bancos	1.976.233,79	2.065.260,67
REALIZÁVEL A CURTO PRAZO		
Contas a Receber	3.537.090,16	
Contas Correntes Empregados	10.642,82	
Contas Correntes Terceiros	7.001,00	
Imposto Retido na Fonte	1.184,00	
Devedores Diversos	14.908,45	
Almoxarifado	1.645.413,35	
Almoxarifado de Obras	4.799.897,59	10.016.137,37
REALIZÁVEL A LONGO PRAZO		
Empréstimo Compulsório		38,80
PENDENTE		
Obras e Serviços em Andamento – Água		1.150.569,51
ATIVO REAL		47.999.230,38
COMPENSAÇÃO		
Ações Caucionadas	80,00	
Obras Contratadas	2.375.736,00	
Fornecimentos Contratados	6.310.910,33	
Cartas de Fiança	287.800,00	
Estudos e Projetos Contratados	695.000,00	
Financiamentos e Empréstimos Contratados	15.448.725,06	
Valores de Terceiros em Garantia	105.150,00	
Cauções em Títulos da Dívida Pública	104.591,93	25.327.993,32
TOTAL DO ATIVO		73.327.223,70

PASSIVO

NÃO EXIGÍVEL		
Capital	36.470.117,00	
Reserva Legal	70.350,41	
Fundo p/ Devedores Duvidosos	106.112,70	
Fundo de Depreciação	93.232,47	
Fundo p/ Aumento de Capital	3,23	36.739.815,81
EXIGÍVEL – CURTO PRAZO		
Fornecedores	3.845.604,80	
Contas Correntes	2.684.152,34	
Credores Diversos	609.326,19	
Previdência Social	240.176,55	
Vencimentos a Pagar	1.331,78	
Impostos	11.917,04	
Empréstimos e Financiamentos	244.223,72	7.636.732,42
EXIGÍVEL – LONGO PRAZO		
Credores p/ Financiamentos Internos		2.193.085,59
PENDENTE		
Receita a Classificar	14.744,92	
Estado de Santa Catarina Receita Antigo DAES	241.597,31	
Resultado de Operações Sociais à Disposição da Assembléia	1.173.254,33	1.429.596,56
PASSIVO REAL		47.999.230,38
COMPENSAÇÃO		
Caução da Diretoria	80,00	
Contratos de Obras	2.375.736,00	
Contratos de Fornecimentos	6.310.910,33	
Cauções de Terceiros	287.800,00	
Contratos de Estudos e Projetos	695.000,00	
Contratos de Financiamentos e Empréstimos	15.448.725,06	
Valores Caucionados	105.150,00	
Títulos da Dívida Pública Caucionados	104.591,93	25.327.993,32
TOTAL DO PASSIVO		73.327.223,70

DEMONSTRAÇÃO DA CONTA ' LUCROS E PERDAS" EM 31.12.72

RECEITA

RECEITA OPERACIONAL		
Tarifa de Água	Cr$	8.625.253,40
Tarifa de Esgoto	Cr$	1.208.454,91
RECEITA EXTRAORDINÁRIA		
Outras Receitas	Cr$	278.964,07
Outros Serviços	Cr$	432.288,33
REVERSÃO DE FUNDOS		
Fundo p/Devedores Duvidosos	Cr$	25.063,02
TOTAL – RECEITA	Cr$	10.570.023,73

DESPESA

Custos Operacionais	Cr$	9.054.936,15
Custos Extraordinários	Cr$	83.072,53
Fundo de Reserva Legal	Cr$	61.787,06
Fundo p/Devedores Duvidosos	Cr$	106.112,70
Fundo de Depreciação	Cr$	90.860,96
Resultado de Operações Sociais à Disposição da Assembléia	Cr$	1.173.254,33
TOTAL – DESPESA	Cr$	10.570.023,73

Florianópolis, 31 de dezembro de 1972

Eng. Benjamin Lobo de Farias
– Presidente –

Dr. Carlos Eduardo Viegas Orle
– Diretor –

Eng. Hamilton Cardoso
– Diretor –

Paulo Mendonça
– Diretor –

Carlos Artur Araújo
Contador – Reg. CRC/SC
sob no. 4.127
CPF. 006.361.509

ESTADO DE SANTA CATARINA
COMPANHIA CATARINENSE DE ÁGUAS E SANEAMENTO – "C A S A N"
CONSELHO FISCAL

ATA DA REUNIÃO ORDINÁRIA

Aos vinte e sete dias do mês de fevereiro de um mil, novecentos e setenta e três, reuniu-se às dez horas, na sede da COMPANHIA CATARINENSE DE ÁGUAS E SANEAMENTO – CASAN, situada à Rua Tiradentes no. 17, em Florianópolis, SC, o CONSELHO FISCAL da referida companhia, com a finalidade de analisar e dar parecer sobre o BALANÇO GERAL encerrando em trinta e um de dezembro de um mil, novecentos e setenta e dois. O Diretor Financeiro da Empresa, Doutor Carlos Eduardo Viegas Orle, a pedido do Presidente da CASAN, fez uma exposição das atividades da Companhia durante o exercício que se encerrou, assim como dos planos para o corrente exercício. Após aludida exposição, o Conselheiro indicado efetuou análise sobre o Balanço apresentado, havendo, após deliberação por unanimidade de seus Membros, o CONSELHO se manifestado pela aprovação.

Florianópolis, 27 de fevereiro de 1973

GUSTAVO ZIMMER
MEMBRO

LEONE CARLOS MARTINS
MEMBRO

OLAVO FONTANA ARANTES
MEMBRO

PARECER DO AUDITOR

À
COMPANHIA CATARINENSE DE ÁGUAS E SANEAMENTO
"C A S A N"
RUA TIRADENTES no. 17
FLORIANÓPOLIS – SC

Prezados Senhores,

examinei o BALANÇO GERAL da COMPANHIA CATARINENSE DE ÁGUAS E SANEAMENTO – "CASAN" encerrado em 31 de dezembro de 1972 e a respectiva DEMONSTRAÇÃO DA CONTA LUCROS E PERDAS.

Testei os registros contábeis mediante médotos próprios de acordo com padrões de auditoria geralmente aceitos, além de outros procedimentos que nos pareceram necessários.

Sou de parecer que o BALANÇO GERAL e a CONTA LUCROS E PERDAS, que foram objeto de exame, demonstram satisfatoriamente a situação financeira da CASAN, em 31 de dezembro de 1972, estando de conformidade com os princípios e preceitos de contabilidade, podendo ser aceitos como exatos.

FLORIANÓPOLIS, 12 de fevereiro de 1973

OSCAR PEREIRA
AUDITOR INDEPENDENTE – REG. CRC/SC–0194
RUA SOUZA FRANÇA no. 12 – FLORIANÓPOLIS

Ação delinquente gera preocupação

Joinville (sucursal) – Quinta-feira, dedicado à "Ascensão do Senhor", todas as atividades foram paralizadas na cidade. Indústria, comércio e bancos fecharam suas portas e a população recolheu-se à meditação. No entanto, nem todos respeitaram o dia santificado. Os "amigos do alheio" continuaram em plena atividade, principalmente nos bairros da cidade.

Doze arrombamentos ocorreram, conforme registros na Delegacia de Polícia de Joinville, cinco dos quais no bairro de Santa Catarina. Durante as investigações as autoridades detiveram três elementos já conhecidos, os quais estão sendo interrogados. Contudo até agora nada foi apurado contra eles, acreditando-se que os autores dos fatos sejam oriundos de outros Estados. Em Joinville, cresce o número de novos residentes, e também de desocupados, que gastam a maior parte do seu tempo em bares ou "inferninhos" da zona do meretrício.

Ultimamente a cidade portuária de São Francisco do Sul está sendo invadida por delinquentes de todas as espécies, notadamente ladrões, procedentes em sua maioria da Capital paranaense. Os registros policiais indicam que 12 arrombamentos foram cometidos no decorrer desta semana, sendo dois em estabelecimentos de ensino, cinco em firmas comerciais e o restante contra residências.

Embora cerca de 10 delinquentes oriundos do Paraná estejam detidos, sendo submetidos a interrogatórios, até agora a Polícia nada apurou com referência à real extensão do problema. Estes apontaram dois elementos, da cidade paranaense de Paranaguá, como responsáveis pela maior parte dos arrombamentos. Trata-se de Manoel de Souza – Leco – e Balduíno Moreira – Peito de Aço –, que estão desaparecidos da cidade.

Durante mais de um mês a dupla esteve hospedada em hotéis considerados "classe A" de São Francisco do Sul, fugindo da cidade após a sequência de ações. Durante este período Leco e Peito de Aço fizeram um levantamento da localidade e atacaram com precisão. Os policiais locais entraram em contato com as autoridades de Paranaguá, recebendo promessa de colaboração para a localização e consequente prisão dos implicados. Os dois delinquentes, durante o período que permaneceram em São Francisco do Sul, gastaram grandes somas no comércio local e eram bastante "generosos", na opinião dos frequentadores da vida noturna.

Necessidades da repressão

Quando a pressão é intensa em determinada área, o produto pressionado se espalha, invadindo outra. Isto ocorre na própria natureza. Um aterro expulsa a água do mar do território por ela ocupada, mas não consegue retê-la. O líquido passa ocupar outro local, até então a salvo da sua ação. A mesma técnica se observa em relação à deliquência, que Santa Catarina agora está sentindo os efeitos.

Até poucos anos, o forte da criminalidade, no Brasil, eram Rio de Janeiro e São Paulo, que ainda lideram as estatísticas. Alertadas para a gravidade do problema, as autoridades locais, esquecendo-se de combater as causas, intensificaram a repressão, através de homens, máquinas e armas. Com a área de ação reduzida os delinquentes locais (em geral ladrões, assaltantes e traficantes), fugiram ou compelidos à fuga para outros Estados. A segunda alternativa também foi e vem sendo empregada, em alta escala, com relação a vítima de situações sociais (indigentes e prostitutas).

Com isso o problema, até então controlado, passou a crescer nas Capitais dos Estados vizinhos, como Vitória, Belo Horizonte e Curitiba. Na Capital do Paraná, a exemplo do Norte do Estado, começaram a surgir então situações que nunca haviam existido. De uma para outra a população passou a ser violentada por ações criminosas incomuns, principalmente no que se refere a crimes contra o patrimônio. Em Curitiba chegou-se ao ponto da insegurança passar a reinar no interior dos lares. As ações de bandoleiros atingiram agressividade nunca vistas. Crimes hediondos passaram a ser cometidos. A mesma situação passou a ser observada no Norte paranaense, principalmente nas cidades de Londrina, Apucarana e Maringá. Quadrilhas potentes e bem estruturadas, de assaltantes e pistoleiros de aluguel passaram a agir nessa área. Muitas vidas foram ceifadas, chegando-se à beira do caos.

O organismo policial foi apanhado desprevenido. Seu efetivo era constituído essencialmente de elementos humildes, mal remunerados, mas com capacidade para controlar o problena na sua esfera. Até então, qualquer ação cometida poderia ser combatida diretamente, uma vez que se dispunha de "suspeitos profissionais". À medida que a violência crescia no Paraná, a Polícia despertou e passou a se estruturar. Os vencimentos do pessoal ainda continuam muito aquém das reais possibilidades, mas o organismo hoje está melhor aparelhado, dispondo de rede de comunicações à distância e uma frota de viaturas. Falta somente elementos humanos em maior número (quantitativa e qualitativamente). Consequentemente, a situação para os delinquentes ficou semelhante à de três anos em São Paulo, quando a repressão os obrigou a fugir.

VÁLVULA DE ESCAPE Está atingindo o Paraná um período de saturação para o crime. Em consequência os bandoleiros mais inteligentes se organizam em quadrilhas, surgindo outro tipo de problema. O mesmo está acontecendo no Rio Grande do Sul, Há, no submundo do crime, uma certa divisão em "classes". Os mais fortes continuam em ação, ao passo que os chamados "pequenos", para continuarem a viver, são obrigados a procurar novos horizontes. Passam, então, a procurar uma "válvula de escape".

Nesta situação está Santa Catarina. Situado entre dois Estados onde a delinquência cresceu e se superou, está sendo olhado agora como um "campo virgem", tornando necessário o aparelhamento urgente dos organismos de represssão, a fim de que a população catarinense não venha a ser envolvida nas mesmas questões verificadas anteriormente nos Estados vizinhos. A ação isolada de alguns delinquentes, principalmente arrombadores, tem sido intensificada, lenta, mas progressivamente e as autoridades policiais locais não conhecem ainda os principais implicados, razão pela qual se torna necessário o relacionamento com os órgãos de outros Estados, inteirando-se das técnicas (bi-laterais) que lá estão sendo aplicadas, de forma que esteja sempre em condições de combater o crime no nível que ele ocorrer.

Suécia busca a perfeição na aplicação da Justiça

Enquanto no Brasil algumas vozes se levantam, pedindo para a Justiça ser observada com maior carinho, também na Suécia o absoletismo do sistema vem sendo encarado. Paralelamente às suas tentativas para humanizar as prisões, as autoridades judiciais da Suécia também estão dirigindo esesforços no sentido de tornar os tribunais mais humanos. O primeiro passo é o abandono das tradicionais e pomposas saladas de tribunais, que inspiravam muito mais medo que propriamente respeito. Estão sendo substituídas por salas comuns de reuniões, mais informais, com mesas e cadeiras idênticas para todos. Com isso, juízes, promotores, advogados e réus ficam num mesmo pé de igualdade, resguardadas as distâncias naturais. Afirmam os juristas que a atmosfera e o tom dos julgamentos assemelha-se a uma igreja, dando a impressão de poder, com muitos arcos, janelas altos e retratos de antigos juízes e prefeitos nas paredes. As portas de acesso e saída são diferentes para as diversas partes. O juiz fica numa plataforma, 60 centímetros acima do piso, enquanto para o réu existe uma simples cadeira, dando a entender que se trata de um ser bastante inferior. Até 1918 os acusados não tinham permissão para sentar, devendo permanecer de pé durante todo o julgamento, que durava muitas horas. A atmosfera era sobretudo opressiva.

Além disso, e isso ainda nos dias atuais, a Justiça na Suécia é administrada por pessoas de "elite berçal", que nunca tiveram contato real com a ,'massa pecadora". Pesquisa feita pela Escola Superior de Estudos de Sociologia de Estocolmo demonstra que a quase totalidade dos juízes pertencem às camadas sociais mais elevadas, a exemplo dos administradores sociais, ligados a uma "carreira tradicional de família". O restante procede de famílias com base acadêmica, possuidoras de fortunas pessoais. Este grupo tem valores diferentes e fala uma linguagem social diferente da maioria dos delinquentes, mesmo quando tentam julgar objetivamente. Os enfoques são geralmente do ponto de vista pessoal, razão pela qual os juristas lutam por conseguir a Justiça mais pura e verdeira.

Os primeiros passos têm sido conseguidos. Os juízes e promotores estão se conscientizando do problema. Conversam com os delinquentes e com eles se entendem. Está sendo abandonada a plataforma, favorecendo a aproximação entre as partes. Alguns se especializam em furtos de carros, entendem de modelos, mas também de métodos de arrombar e furtar veículos. Conversam com os ladrões, entendem as razões que os levaram ao crime e se tornam mais humanos no julgamento. Outros são especialistas em drogas, outros em homicídios, etc. Paralelamente, a instituição correcional também se humaniza e se aperfeiçoa, afirmando os juristas que isto tem reduzido sensivelmente o índice de criminalidade na Suécia. A Justiça, naquele país, está sendo orientada mais no sentido social, que no de punição propriamente dito.

Acervo: Biblioteca Pública SC - Hemeroteca Digital Catarinense

Leivinha deu susto na Comissão e Zagalo confirmou Renato no gol

A Lotus de Emerson Fittipaldi ainda não está no ponto e isto ficou provado nos treinos de ontem para o GP de Mônaco. O brasileiro fez o quarto tempo, deixando a primeira posição para o escocês Jackie Stewart. Mas hoje Emerson terá mais uma chance para tentar l argar bem

Fittipaldi fez o quarto tempo no treino para o GP de Mônaco

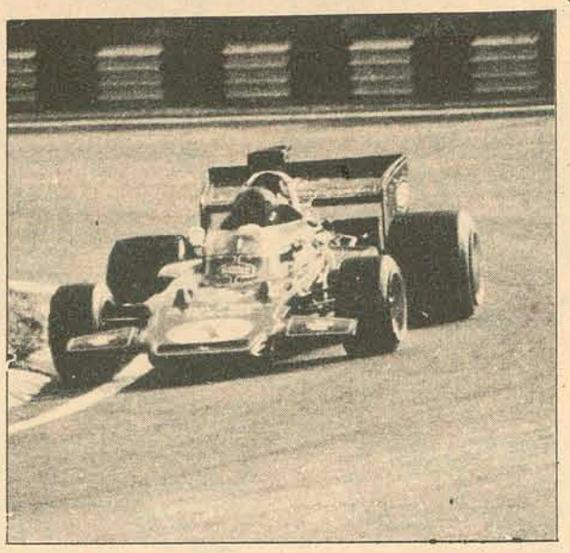

O Campeão Mundial de Fórmula I, Emerson Fittipaldi, fez ontem o quarto tempo nos treinos para a classificação de largada do Grande Prêmio de Mônaco, que será disputado amanhã.

O melhor tempo foi obtido pelo escocês Jackie Stewart, que conseguiu uma redução de um segundo no récord oficial de Mônaco. Na segunda das três sessões de treinamento, o volante britânico conseguiu com sua "Ford Tyrell" percorrer em 1m27s e 5 os 3,2 quilômetros do sinuoso circuito, a uma velocidade média de 134,86 quilômetros por hora. Uma posição de destaque na saída é considerada vital para a prova, cujo traçado, segundo Stewart, "não permite ultrapassagem, a menos que o piloto da frente concorde".

OS TEMPOS

Este ano, o Circuito de Mônaco foi modificado e a primeira posição de largada é mais importante do que o normal nesta sexta prova do Campeonato Mundial de Pilotos.

O segundo melhor tempo ficou com o sueco Ronnie Peterson, num JPS–Lotus, que marcou apenas dois décimos de segundo a menos que Stewart. O Neo-Zelandês Denis Hulme, num Yardley-McLaren, fez o terceiro tempo, com 1m 27s 8.

Em quinto lugar ficou o francês François Cevert, em sexto Niki Lauda, da Austria; em sétimo Howden Ganley, da Nova Zelândia; em oitavo Chris Amon, também da Nova Zelândia e em décimo o piloto Mike Hailwood, da Grã-Bretanha.

O piloto brasileiro José Carlos Pace ficou em décimo primeiro lugar, fazendo um tempo de 1m 29s e 6. Durante o treinamento, o belga Jackie Ickx danificou as rodas do lado esquerdo de sua Ferrari, num acidente de pequenas proporções. Outro acidente registrado ocorreu com o carro do norte-americano George Follmer, que perdeu o ser estabilizador, indo a peça bater na proteção do palanque real, que será ocupado amanhã pelo Príncipe Rainier e pela Princesa Grace, de Mônaco.

Com exceção do zagueiro Luís Pereira e do ponteiro Jairzinho, que treinaram separadamente, a delegação brasileira realizou na tarde de ontem um treino tático, com vistas ao jogo de domingo contra o selecionado da Argélia. O amistoso de domingo será o primeiro dois que efetuará na África.

A segunda partida será contra o selecionado da Tunísia. Posteriormente a seleção viajará para a Europa, onde realizara sete partidas.

O catarinense Valdomiro, que domingo passado estreou bem contra a Bolívia, deverá jogar nas duas partidas na África, em substituição ao ponteiro Jairzinho. Por outro lado, o zagueiro palmeirense que se contundiu durante o jogo contra a Bolívia, já está refeito, porém por medida de precaução, apenas deverá jogar contra a Tunísia, na próxima semana.

LEIVINHA ASSUSTA

No treinamento de ontem, chamado treino alemão, com três equipes de sete jogadores cada uma no gramado, o atacante Leivinha ao participar em uma jogada pisou mal o pé no piso sintético do estádio ,'5 de Julho", pregando um susto nos Membros da Comissão Técnica, que imaginaram tratar-se de uma contusão de gravidade. O médico Mauro Pompeu, que examinou o pé do atacante, disse porém, mais tarde, que o acidente não trouxe qualquer prejuízo as condições do jogador.

A equipe do Brasil já está praticamente escalada e deverá iniciar o jogo com a seguinte formação: Renato, Zé Maria, Chiquinho, Piazza e Marco Antônio; Clodoaldo, Rivelino e Paulo César; Valdomiro, Leivinha e Edu. Durante o jogo deverão ser efetuadas quatro substituições, incluindo o goleiro.

Renato terá sua chance no gol da seleção brasileira contra a Argélia.

Imprensa argelina não acredita na sua seleção

A imprensa argelina, chamando os jogadores brasileiros de "os magos da bola". tem dedicado ampla cobertura ao jogo de amanhã para às 17 horas (hora local e 14 horas, segundo a hora de Brasília). Segundo autoridades esportivas locais, os 65 mil lugares sentados do Estádio ',5 de Julho" deverão ser vendidos integralmente para os torcedores, que seguem pela imprensa todo o desenvolvimento dos jogadores visitantes.

O matutino "El Moudjahid" publicou uma síntese da história do Futebol brasileiro, chamando-o de "o melhor do mundo" e seus jogadores como "professores". Disse ainda o jornal: – Nós sabemos que a nossa seleção não poderá servir de teste para a poderosa seleção brasileira, atual campeã do mundo. Por isso, o nosso maior interesse é o de ver uma grande exibição de futebol. Sabemos que vencê-los será uma tarefa quase impossível, mas desejamos deliciar-nos com o que eles de melhor nos possam apresentar".

Por outro lado, a pedido da Embratel, que deverá transmitir também a corrida de Emerson Fittipaldi, o jogo poderá começar meia hora depois do horário combinado, para que os torcedores no Brasil possam assistir o jogo pela televisão.

Salinas quer jogo festivo na Europa

O peruano Teófilo Salinas, Presidente da Confederação Sul Americana de Futebol, viajará hoje para Florença, Itália, a fim de acertar a realização de uma partida entre as seleções da América e da Europa, destinada a assinalar a passagem do ',dia mundial do futebol".

Naquela cidade, manterá reunião com representantes da Fifa e da União Européia de Futebol, bem como do clube Barcelona, da Espanha, para concretizar a promocão.

Salinas disse que, em princípio, se decidiu que o encontro seria efetuado dia 8 de agosto, porém, pediu adiamento de um dia, alegando que, no dia 5 de agosto, estarão jogando em Montevidéu as seleções do Peru e Chile, em partida válida.. pelas eliminatórias do Mundial de 1974.

A reunião em Florença será realizada dia 6 de junho próximo.

Mengo vai testar novos em Sergipe

A delegação do Flamengo seguiu ontem, pela manhã, para Aracaju, onde disputará um amistoso no domingo contra o Sergipe.

O técnico Joubert, que na ausência de Zagalo assumiu o comando da equipe rubro-negra, disse que os amistosos programados lhe darão grande chance de testar novos jogadores e ainda recuperar Rogério e Zé Mário, que serão usados apenas num dos tempos da partida.

O time do Flamengo que vai jogar domingo em Aracaju, terá a seguinte formação: Ubirajara; Moreira, Rondineli, Tinho e Mineiro; Liminha e Zé Mário; Vicentinho, Doval, Sérgio e Victor. Além destes o Flamengo levou, para o banco de reservas Cantareli (goleiro), Jaiminho, Alo ísio, Rogério, Zico, Wanderlei e Chiquinho II.

ESTÁ CONSTRUINDO ? APROVEITE !

Descontos especiais de Aniversário.

PHILIPPI & CIA.

a casa do construtor

Centro – Estreito e Balneário Camboriú

Fones: 6520 – 6368

O ESTADO e a revista PLACAR

LANÇAM O MAIOR CONCURSO DE TORCIDAS DO FUTEBOL BRASILEIRO:
O CLUBE MAIS QUERIDO DO BRASIL RECEBERÁ UM MONUMENTO!
O CLUBE MAIS QUERIDO DE CADA ESTADO RECEBERÁ UMA RÉPLICA DESSE MONUMENTO!

QUAL É O CLUBE MAIS QUERIDO DE SANTA CATARINA?

RESPOSTA

NOME

ENDEREÇO CIDADE

FAÇA FÉ NO SEU TIME! COM SEU VOTO ELE PODERÁ GANHAR O TROFÉU "O CLUBE MAIS QUERIDO"
PARTICIPE DESTE GRANDE CONCURSO DE TORCIDAS DO FUTEBOL BRASILEIRO!

FUNDAÇÃO EDUCACIONAL DE SANTA CATARINA – FESC
UNIVERSIDADE PARA O DESENVOLVIMENTO DO ESTADO DE SANTA CATARINA – UDESC
ESCOLA SUPERIOR DE EDUCAÇÃO FÍSICA – ESEF
–EDITAL No. 003/73–
ABRE INSCRIÇÕES AO CONCURSO VESTIBULAR No. 002/73 DA ESCOLA SUPERIOR DE EDUCAÇÃO FÍSICA E DÁ OUTRAS PROVIDÊNCIAS.

De ordem do Sr. Érico Stratz Junior, Diretor Geral da Escola Superior de Educação Física da Universidade para o Desenvolvimento do Estado de Santa Catarina – UDESC, faço saber a todos os interessados que, a partir das 13,30 horas do dia 11 de junho de 1973, estarão abertas as inscrições ao Concurso Vestibular no. 002/73 do Curso de Licenciatura em Educação Física desta Escola.

O referido Concurso Vestibular realizar-se-á na forma das condições e normas da UDESC, do Regimento da Escola Superior de Educação Física de Florianópolis e da Legislação em vigor, observadas as normas abaixo:

Art. 1o. – As inscrições estarão abertas na Secretaria da Escola Superior de Educação Física de Florianópolis, sita à Rua Paschoal Simone s/n (Coqueiros) Florianópolis, a partir das 13,30 horas do dia 11 de junho de 1973 até às 18,00 horas do dia 25 de junho de 1973.

Art. 2o. – Para atendimento dos interessados a Secretaria da Escola Superior de Educação Física de Florianópolis funcionará de 2a. à 6a. feira, das 13,30 às 18,00 horas.

Art. 3o. – O Concurso Vestibular será aberto a todo o candidato que apresenta prova de escolarização de 2o. grau, ou seja, de conclusão de Curso Colegial ou equivalente.

Art. 4o. – A inscrição ao Concurso Vestibular será requerida ao Diretor da Escola e acompanhada dos seguintes documentos:

a) prova de pagamento de Taxa de Inscrição;
b) três fotografias, de frente, tamanho 3x4;
c) documento oficial de identificação do candidato;
d) certificado de conclusão do ensino de 1o. grau ou equivalente (duas vias originais);
e) certificado de conclusão do ensino de 2o. grau ou equivalente (duas vias originais), ou fotocópia de diploma do mesmo grau (duas vias autenticadas);
f) abreugrafia recente (fotocópia autenticada).

Parágrafo único – Em nenhuma hipótese será aceito pedido de inscrição de candidato que não atenda a essas exigências.

Art. 5o. – O Concurso Vestibular abrangerá os conhecimentos comuns às diversas formas de educação do ensino de 2o. grau, sem ultrapassar este nível de complexidade, para avaliar a formação recebida pelos candidatos e sua aptidão mental para os estudos superiores.

Art. 6o. – Será de 50 (cinquenta) o número de vagas oferecidas para o semestre letivo correspondente a este Concurso Vestibular.

Art. 7o. – O candidato deverá comparecer ao local da realização das provas com meia hora de antecedência do início previsto, munido do cartão de inscrição, além de lápis e caneta esferográfica para as provas escritas.

Art. 8o. – Nos exames práticos os candidatos deverão comparecer com uniformes adequados.

Art. 9o. – O Concurso Vestibular, precedido de exame clínico geral (eliminatório), compreenderá:

a) Provas escritas de Língua Portuguesa e Literatura Brasileira; Geografia, História e Organização Social e Política do Brasil; Matemática e Física; Química e Biologia.
b) Exames Práticos: Atletismo, Desportos (Voleibol e Basquetebol), Natação, Aptidão Física (só masculino) e Gimno-Rítmico (só feminino).

Art. 10o. – O Concurso Vestibular far-se-á rigorosamente pelo processo classificatório, com o aproveitamento dos candidatos até o limite de vagas fixado no Edital, excluindo-se o candidato com resultado nulo em qualquer das provas.

Art. 11o. – O exame clínico geral será realizado nos dias 12 e 13 de julho de 1973, com início às 19,00 horas, no Hospital "Coronel Lara Ribas" (Polícia Militar) – Rua Major Costa.

Art. 12o. – O Concurso Vestibular compreenderá cinco etapas, a seguir:

1a. Etapa:
– Dia 16 de julho de 1973, às 8,00 horas:
– Prova escrita de Língua Portuguesa e Literatura Brasileira – Local: Escola Superior de Educação Física.

2a. Etapa:
– Dia 16 de julho de 1973, às 15,00 horas:
– Prova escrita de Geografia, História e Organização Social e Política do Brasil – Local: Escola Superior de Educação Física.

3a. Etapa:
– Dia 17 de julho de 1973, às 8,00 horas:
– Prova escrita de Matemática e Física – Local: Escola Superior de Educação Física.

4a. Etapa:
– Dia 17 de julho de 1973, às 15,00 horas:
– Prova escrita de Química e Biologia – Local: Escola Superior de Educação Física.

5a. Etapa:
– Dias 18 a 23 de julho de 1973, com inícios às 7,30 e 14,00 horas:
– Exames práticos:
– Prova de Atletismo – Local: Escola Superior de Educação Física;
– Prova de Natação – Local: Piscina da Escola de Aprendizes Marinheiros;
– Prova de Atividades Desportivas – Local: Instituto Estadual de Educação;
– Prova de Aptidão Física (Masculino) – Local: Escola Superior de Educação Física;
– Prova de Atividades Gimno-Rítmicas (Feminino) – Local: Escola Superior de Educação Física.

Art. 13o. – O horário para a realização das provas de cada turma, organizada pela ordem de inscrição, será previamente afixado no quadro de avisos da Escola Superior de Educação Física.

Art. 14o. – O Concurso Vestibular de que trata o presente Edital só é válido para a matrícula no 1o. período semestral letivo imediatamente subsequente a sua realização.

Art. 15o. – A taxa de inscrição do Concurso Vestibular é de Cr$ 120,00 (cento e vinte cruzeiros).

Florianópolis–SC, 30 de maio de 1973
LUIZ ROBERTO PRUDÊNCIO
SECRETÁRIO GERAL

MINISTÉRIO DA EDUCAÇÃO E CULTURA
UNIVERSIDADE FEDERAL DE SANTA CATARINA

EDITAL DE CITAÇÃO COM PRAZO DE 15 DIAS.

O Doutor Ruy Collaço Barbosa, Presidente da Comissão de Inquérito designada pela Portaria no. 514/72 do Magnífico Reitor da Universidade Federal de Santa Catarina, Professor Roberto Mündell de Lacerda, na forma da lei, etc...

Faz saber a todos quantos o presente edital virem ou dele tiverem conhecimento que, por este meio cita o SR. ZOELLI MERIZE KOERICH, brasileiro, casado, funcionário público federal, residente em lugar incerto e não sabido, para comparecer na Sala da Comissão de Inquérito, localizada no prédio da Reitoria da Universidade Federal de Santa Catarina, Conjunto Universitário da Trindade, nesta Capital, no prazo de 15 (quinze) dias para apresentar sua defesa no processo administrativo em que é indiciado, sob pena de revelia, ficando-lhe facultado, a partir desta data, vista dos autos na referida repartição.

O presente Edital será afixado no saguão do prédio da Reitoria da Universidade e publicado na forma da Lei, sendo que o seu prazo correrá a partir da primeira publicação, considerando-se transcorrido assim que decorrerem os quinze dias, ficando o indiciado citado para todos os efeitos legais. Dado e passado nesta cidade de Florianópolis, Capital do Estado de Santa Catarina, aos vinte e cinco dias do mês de maio de 1973. Eu, Hely Porto, secretária da Comissão, o subscrevo.

Ruy Collaço Barbosa

CONSÓRCIO DA FORD TEM NOVOS CONTEMPLADOS

O Sr. Florisvaldo Diniz, representando os consorciados, procede ao sorteio de mais um veículo FORD.

Com a participação de quase a totalidade dos consorciados, realizou-se na noite de ontem, na Florisa, a segunda Assembléia do **Consorcio Nacional de Veículos**, quando foram entregues mais dois automóveis da marca Corcel.

A Assembléia foi presidida pelo Sr. Douglas Ronfeld, promotor de vendas da **Ford Administração e Consórcio Ltda.**; compondo, ainda, a mesa o Dr. Ângelo Silvestre Bez, diretor de Florianópolis Veículos S.A.; Sr. Addison P. Araújo, gerente de vendas do **Cosórcio acional**, em Florianópolis – Florisa e os representantes dos consorciados, Srta. Ilka Soares de Oliveira e o Sr. Florisvaldo Diniz.

Na oportunidade foram contemplados os consorciados Paulo E. Stoeberl e Erasmo Tongnhetti, o primeiro por sorteio e o segundo por lance.

Com os dois veículos ora entregues, sobe a seis o número de carros entregues pelo **Cosnsórcio Nacional de Veículos** em apenas duas Assembléias.

A próxima Assembléia será realizada no final do corrente mês, quando se dará a entrega de um número maior de carros, possivelmente, um por sorteio e três por lances.

O Consórcio Nacional de Veículos – o único garantido pela fábrica – provavelmente, na próxima Assembléia, estará reunindo dois grupos, já que um segundo está em formação, havendo, portanto, algumas vagas disponíveis e que poderão ser preenchidas nos próximos dias.

Acervo: Biblioteca Pública SC - Hemeroteca Digital Catarinense

Américo ainda não acertou. Celso volta amanhã, ao lado de Toninho

Jaíco quebrou um dedo e lamenta a chance perdida

Jaíco teve que gessar o braço.

Jaíco apareceu no Adolfo Konder ontem à tarde mas ficou assistindo ao treinamento físico dos colegas. Num choque com Toninho, no coletivo de quinta-feira, o jogador machucou um dedo da mão esquerda e acabou tendo que gessar o braço.

Agora Jaíco ficará quase vinte dias sem poder treinar e fora dos planos de Walter Miraglia, que nos últimos jogos do Avaí vinha contando com ele para o banco de reservas, pois Vilela, o outro jogador que o clube conta para a posição, também está lesionado.

Sentado no fundo do campo, Jaíco assistiu todo o treino do plantel, e lamentou que esta lesão séria fosse aparecer logo agora, quando ele estava começando a pensar em aparecer no time de cima:

– Saí há pouco dos juvenis (Jaíco está fora da faixa de idade limite) e estava me empregando nos treinamentos para aproveitar alguma chance que aparecesse. Mas dei azar e vou ficar muito tempo sem poder treinar. Mas acho que na semana que vem vou dar pelo menos alguns piques em volta do gramado, para não perder totalmente a forma.

Walter Miraglia teve que mudar os planos depois do treino de ontem, quando ficou sabendo que Américo não resolveu sua situação com o Avaí. Com isso ele será obrigado a lançar Celso com Toninho no ataque, para tentar repetir os gols de domingo passado. Se não der certo, o treinador do Avaí poderá lançar Rogério, que renovou ontem

Miraglia terá que mudar seus planos e o ataque do Avaí para o jogo de amanhã pela manhã contra o Próspera, no Adolfo Konder. Tudo porque, a situação do ponta de lança Américo, que parecia estar resolvida, ontem voltou a estaca zero.

Depois de uma reunião com Fernando Bastos, José Amorim e Walter Miraglia, o jogador, já bastante irritado com o andamento do assunto, revelou que o clube não aceitou sua proposta.

– Estou aqui há quase um mês e até agora nada. Apresentei uma proposta, o Avaí não aceitou. Hoje conversei novamente com a direção, baixei um pouco minha pedida e nem assim o assunto ficou resolvido. A solução ficou para a semana que vem.

A conversa entre os quatro durou pouco mais de dez minutos. Ao lado da sala de Carlito Nunes, na Federação, Américo esperou pacientemente que Amorim, Fernando Bastos e Miraglia trocassem idéias, para depois então chegarem a conclusão que a decisão final acontecerá só na próxima semana. O jogador, bastante contrariado, não quis falar muito sobre o problema e foi para o vestiário trocar de roupa. Os dirigentes sumiram do estádio após a conversa com Américo.

Depois do treinamento físico de ontem, Walter Miraglia ficou sabendo que apenas Rogério está com sua situação definida. Ele esteve reunido com José Amorim um pouco antes do treino e aceitou a proposta do clube, renovando contrato até 31 de dezembro.

Mas com Américo fora dos seus planos, Walter Miraglia será obrigado a lançar Celso no ataque, formando a dupla de ponta de lança com Toninho. Ele ainda não se recuperou totalmente da lesão na virilha mas será lançado amanhã, contra o Próspera.

Em compensação, o treinador do Avaí já recomendou à direção, a contratação do jogador Ferreti, um grandalhão de 20 anos que veio de Xanxerê, recomendado por Fernando Bastos. Ele é ponta de lança e também ponteiro esquerdo, posição que atuava no Palmeiras de Pato Branco, Paraná.

Outro problema para Walter Miraglia é a lesão do zagueiro Jaíco. O ex-juvenil lesionou-se na mão no coletivo de quinta-feira, num choque com Toninho e teve que gessar o braço esquerdo. Se o técnico do Avaí já tinha poucos jogadores disponíveis no plantel, agora então a situação piorou e amanhã ele novamente terá que chamar alguns juvenís para formar o banco de reservas, junto com Rubens e Rogério.

O time já está definido, com Ubirajara; Souza, Ari Prudente, Paulo Henrique e Orivaldo; Cardosinho e Zenon; Ademir, Celso, Toninho e João Carlos. No banco devem ficar Rubens, Rogério e mais três jogadores juvenis.

Américo pediu luvas, Avaí não dá. Por isso a demora

Américo não assinou, ficou chateado com a direção do Avaí e afirmou que vai esperar até a próxima semana para acertar tudo, caso contrário vai embora para o Rio de Janeiro.

A direção do clube, que ontem à tarde conversou bastante com o jogador, tem sua versão para o caso Américo, fornecida pelo presidente Fernando Bastos:

– O clube agora não pode improvisar e tem que partir para uma planificação e medidas práticas. A primeira pedida do Américo, de dois mil cruzeiros mensais por um contrato de seis meses, foi razoável e nós a aceitamos. Mas ontem, na hora de assinar, ele pediu dez mil de luvas e três mil e quinhentos mensais. O Avaí não concordou e contrapropôs dois mil e quinhentos por mês. O jogador baixou sua pedida de salário em quinhentos cruzeiros mas firmou pé nos dez mil de luvas. Isto o Avaí não pretende nem pode pagar ao jogador, por um contrato de apenas seis meses.

Com isso a decisão sobre Américo ficou adiada mais uma vez e o assunto será resolvido somente ne próxima semana, após a reunião do Conselho Deliberativo do clube.

Joinville e Tubarão abrem oitava rodada do estadual com 2 partidas antecipadas

Em Joinville o Caxias tenta a vitória para garantir sua vaga ainda no primeiro turno.

A oitava rodada do campeonato estadual começa hoje à tarde, com dois jogos antecipados em virtude do televisionamento direto amanhã, da partida entre Brasil e Argélia.

Em Tubarão, às 15h30min, o Hercílio Luz, lanterna do certame, sem nenhuma vitória e com apenas um ponto ganho, recebe o América de Joinville, clube que também não alcançou rendimento satisfatório neste primeiro turno.

O Hercílio Luz está em último lugar, com 13 pontos perdidos e um ganho (empate em casa com o Caxias), contra oito perdidos e seis ganhos do América, quarto colocado na tabela.

Na equipe do Hercílio nenhuma modificação importante e este time deve entrar em campo hoje à tarde: Valdir, Osvaldo, Joel, Edson e Fio; Pedrinho e Márcio; Zizi, Dilso, Luiz Antônio e Zezinho.

No América, Marcos vai fazer sua última partida, pois na próxima semana viaja para o Rio, emprestado ao Olaria para o campeonato nacional. Cocada não poderá contar com Romualdo, cumprindo pena de suspensão automática pela expulsão de domingo passado contra o Figueirense. Geraldo; Laerte, Ladinho, Nelinho e Bebeco; Paulo Cesar e Veneza; Chico Samara, Badeco ou Jairzinho e Lico é o time que pode jogar contra o Hercílio Luz.

EM JOINVILLE

Caxias e Juventus também resolveram antecipar sua partida para hoje, às 16 horas, em Joinville, para fugir ao televisionamento de Brasil x Argélia.

O time treinado por Rubens Freitas é o terceiro colocado do certame, com cinco pontos perdidos, contra nove do Juventus, que está em quinto lugar.

Depois do coletivo de quinta-feira e do recreativo de ontem, Rubens Freitas escalou Eládio; Daúca, Pompeu, Gomes e Silvinho; Piava e Fontan; Oscar, Martoni, Tonho e Pedrinho.

O Juventus, empenhado na contratação de Jorge Ferreira, quer outra vitória no primeiro turno com Volnei; Elton, Brito, Valdir e Raulzinho; Miltinho e Luis Carlos; Tadeu, Washington, Liminha e Toninho.

Roldão Borja vai apitar o jogo de Tubarão, auxiliado por Edson Vieira e Zilton Borges, enquanto em Joinville a arbitragem será de Gilberto Nahas, com José Ferreira e Osmarino Nascimento.

CENTRAIS ELÉTRICAS DE SANTA CATARINA S.A.

SETOR FLORIANÓPOLIS

FALTARÁ LUZ AMANHÃ

A CENTRAIS ELÉTRICAS DE SANTA CATARINA S/A – CELESC – SETOR FLORIANÓPOLIS, comunica a seus consumidores que *DOMINGO*, dia *03/06/73*, a fim de possibilitar a execução dos serviços de revisão na linha de 60 kv – Roçada – Coqueiros – Subestação de Coqueiros e Distribuidora da Ilha, haverá desligamento geral de energia elétrica na cidade e nos Municípios de Águas Mornas, Santo Amaro, Palhoça, São José, Biguaçu e Antônio Carlos no horário compreendido das 6,30 às 9,30 horas.

Florianópolis, 02 de Junho de 1973

A EMPRESA

Próspera vem com toda força para tentar uma vitória

A delegação do Próspera sai hoje de Criciúma, a uma hora da tarde, para jogar amanhã pela manhã com o Avaí, no Adolfo Konder, na partida mais importante da oitava rodada do estadual.

O Próspera encerrou seus treinamentos ontem, com um bate-bola de manhã e coletivo à tarde. Depois do treino Zezé estava bem mais tranquilo, pois ficou sabendo que poderá contar com Chiquinho na ponta esquerda. O jogador estava se recuperando de uma lesão (corte na canela) na perna esquerda e ontem foi liberado pelo departamento médico.

Zezé agora ficou ainda mais confiante numa boa apresentação de sua equipe diante do Avaí e ratificou sua vontade de jogar aberto, sem pensar em empate. A vitória pode dar o título e classificação no primeiro turno para o time de Criciúma.

Em Florianópolis a delegação ficará concentrada no hotel Brügemann, aguardando a hora do jogo. Zezé ainda depende de uma revisão médica para escalar o time, mas se não houver mais nenhum problema sua equipe será esta: Danilo; Tenente, Roberto Silva, Hamilton e Deda; Lourival e Garça; Zezinho, Nilton, Lúcio e Chiquinho.

Abertura dos III Jogos Estudantis

As meninas do IEE na abertura dos III Jogos Estudantís.

Perante inúmeras autoridades, entre as quais o Secretário da Educação, Paulo Blasi, representando o Governador Colombo Salles, foram abertos ontem, às 8h30min, no estádio do 63 B.I., os III Jogos Estudantis Estaduais.

A cerimônia de abertura dos jogos, promoção da Divisão de Educação Física, do Departamento de Ensino da Secretaria da Educação, constou de desfile das delegações; concentração das mesmas frente ao palanque do estádio; canto do Hino Nacional com a Banda do 63o. B.I.; declaração de abertura dos jogos: condução de tocha Olímpica e acendimento da Pira cargo do atleta Miguel Raimundo (Colégio Catarinense) e Juramento do Atleta, pela aluna Célia Maria Goedert (Instituto Estadual de Educação).

Estão participando dos III JEE, atletas estudantes, da Coordenadoria de Florianópolis; Coordenadoria de Blumenau; Coordenadoria de Concórdia; da Coordenadoria de Joinville; Coordenadoria de Rio do Sul; Coordenadoria de Lages e Coordenadoria de Tubarão.

Os jogos serão encerrados no domingo, com disputa das modalidades de vôlei masculino e feminino, handebol masculino e feminino, atletismo masculino e feminino, natação masculina e feminina, xadrez, ginástica moderna e judô.

Antoninho chegou falando em aproveitar juvenís. Bolívar pode ser um deles

Antoninho chegou mas assume na segunda.

Antoninho, o novo treinador do Figueirense chegou ontem à tarde em Florianópolis e no aeroporto Hercílio Luz não quis falar muito sobre suas novas atribuições no clube catarinense. Preferiu ir logo para o hotel Tívoli, no Estreito, onde ficará hospedado até hoje à tarde, quando seguirá para Lages a fim de acompanhar a partida do Figueirense contra o Internacional.

O técnico da seleção brasileira de amadores, tri-campeã do Torneio de Cannes, veio para trabalhar com toda a Comissão Técnica da CBD e deve assumir oficialmente a direção da equipe somente na próxima semana. Amanhã em Lages ele vai somente observar o time para saber da necessidade de futuras contratações para o campeonato nacional.

Com 34 anos de atividades no futebol brasileiro, e acostumado a trabalhar com jogadores na faixa de 16 a 18 anos, Antoninho leva muita fé no material humano jovem e é com ele que pretende reforçar a equipe para o nacional:

– Qualquer alteração necessária no Figueirense, procurarei fazê-la sempre com jogadores jovens, mais baratos e com chance de renderem melhor que os velhos.

E o primeiro reforço para o Figueirense talvez esteja no Grêmio Portoalegrense, clube aonde atua o lateral esquerdo Bolívar, jogador muito conhecido de Antoninho e que, em declarações prestadas a um jornal gaúcho, manifestou vontade de trabalhar com o técnico da seleção brasileira de amadores.

Iberê quer trazer de Lages classificação do Figueira

O Figueirense viajou ontem à tarde para Lages, onde vai jogar contra o Internacional, pela oitava rodada do campeonato estadual, pensando seriamente numa vitória, que poderá lhe garantir a classificação no turno por antecipação, dependendo do resultado de Avaí x Próspera.

Iberê Rosa, substituindo Jorge Ferreira na direção técnica do time, pretende conservar o mesmo sistema tático empregado pelo ex-treinador. Segundo Iberê, o Figueirense vinha colhendo bons resultados e não há por que mudar agora. Antoninho, técnico da seleção amadora chegou ontem à tarde mas em Lages ele vai apenas observar o rendimento do time, pois pretende assumir oficialmente na próxima semana somente.

O ex-preparador físico não pretende mudar o time e confia num bom resultado amanhã à tarde:

– O Figueirense está bem e estou cumprindo o mesmo sistema de Jorge Ferreira. Só fiz uma alteração na equipe, mas sem tirar nenhum jogador. Como jogaremos no campo adversário, é evidente que vamos sofrer uma pressão maior. Por essa razão coloquei Luiz Everton, Caco e Adailton no meio de campo, cumprindo uma outra determinação tática. No coletivo de quinta-feira constatei que posso alcançar bons resultados. Assim, apesar de considerar o Internacional um adversário muito difícil, acredito na vitória. Tenho confiança no meu plantel e pretendo vir de Lages com a classificação no bolso.

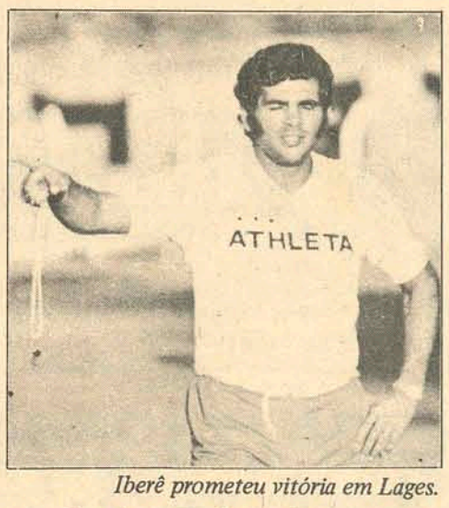

Iberê prometeu vitória em Lages.

Depois de confirmar Ângelo; Pinga, Jailson, Moenda e Noroel; Adailton, Almir e Luiz Everton; Caco, Tião e Land na equipe que vai enfrentar o Internacional, Iberê se esquivou de falar sobre a demissão de Jorge Ferreira. Apenas comentou o seguinte:

– A história das agremiações esportivas assemelha-se com a história da civilização. Pode ser contada em capítulos. No ano passado o clube viveu um capítulo e neste ano aconteceram modificações. É outro capítulo que começa a acontecer e que também vai ficar registrado nos anais do clube.

Acervo: Biblioteca Pública SC - Hemeroteca Digital Catarinense