Biblioteca Pública — C. Posta,204

TEMPO – Frente Fria: Negativo. Pressão atmosférica média: 1004.9 milibares. Temperatura média do dia: 24.1 graus centígrados. Umidade relativa do ar: 96.7 por cento. Estado médio do céu: cumulus, stratus, de meio a encoberto. Nevoeiros pela manhã nas zonas marginais de rios e entre serras. Estado médio do tempo: com chuvas esparsas e passageiras. Previsão: A.Seixas Netto.

O ESTADO

Florianópolis, Sexta-feira, 25 de maio de 1973 – Ano 59 – No. 17.222 – Edição de hoje 16 páginas – Cr$ 0,50

LIVRO – "O professor Sílvio Coelho dos Santos, diretor do Museu de Antropologia da Universidade Federal de Santa Catarina, lançará no próximo mês de junho no Estado do Paraná o seu livro 'Índios e Brancos no Sul do Brasil – a Dramática Experiência dos Xoklengs". A obra já foi lançada em Joinville, Florianópolis, Tubarão, Itajaí e Rio do Sul.

Um controvertido dentista de 64 anos, cuja maior proeza na sua carreira política, antes de ter sido eleito, foi a fidelidade que manteve ao ex-ditador Juan Domingo Peron, assume hoje a Presidência da Argentina.

Argentina conturbada dá posse a Hector Campora

Conturbada pela violência política e sob a inquietação de uma onda de sequestros e assassinatos, a Argentina tem a partir de hoje um novo Presidente. É a posse de Hector Campora (P. 2).

Tereza é a nova Miss da Capital

Com 19 anos, um metro e 75 centímetros, olhos verdes e cabelos castanho-claros, Tereza Cardoso é a nova Miss Florianópolis, indicada ontem para representar a Capital no concurso Miss Santa Catarina que se realizará no próximo mês na cidade de Blumenau. Foi indicada pelo Paineiras e é estudante da UFSC (Página 8).

Tereza mantém a tradição do Paineiras, o clube que tem fornecido mais "Misses" para o concurso.

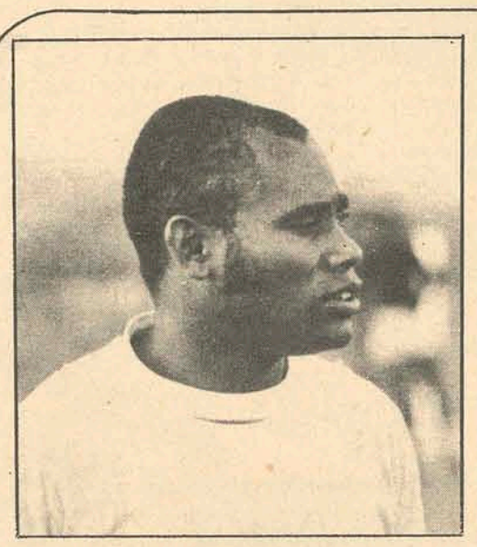

Se Lica "Maravilha" ainda não realizou o seu sonho de jogar ao lado de Dé, no time do Vasco, pelo menos pode se considerar mais próximo disto. Desde ontem pertence ao Internacional, um dos grandes clubes do País.

Lica, a maravilha do Beira-Rio

Sem nenhum alarde, Walter Miraglia e Lica viajaram na madrugada de ontem para Porto Alegre e, de manhã mesmo, no Beira-Rio, o ponta de lança do Avaí assinou contrato com o Internacional. Foi emprestado até 31 de dezembro

(Mais esportes na página 16).

Acidente com kombi escolar mata menina

Num acidente entre a kombi do Colégio Antônio Peixoto e um veículo militar, morreu ontem a menina Carla Rodrigues. . Quatro anos (Pág. 14).

Gerson não terá condições de se recuperar logo e seu corte da Seleção é iminente.

Gerson pode ser a primeira dispensa

A mesma dor ciática que o manteve afastado dos treinos do Fluminense por três semanas voltou a ser sentida ontem por Gerson. Deverá ser cortado hoje (P.15)

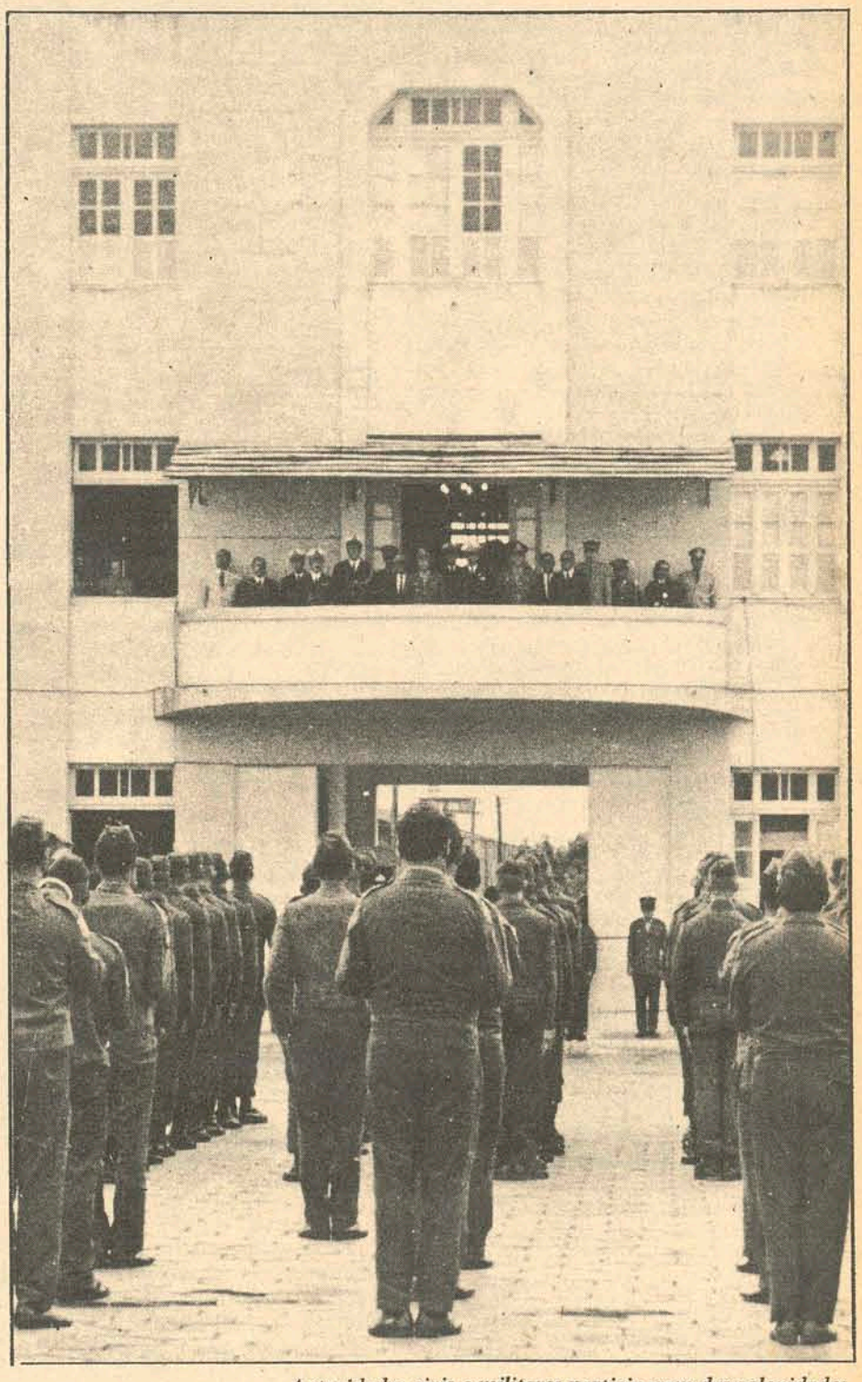

Autoridades civis e militares participaram das solenidades.

Dia da Infantaria celebrado no 63 BI

Com uma solenidade realizada na manhã de ontem, que contou com a participação de um grupo de alunas do Instituto Estadual de Educação, que fez demonstrações de ginástica rítmica, o 63o. BI comemorou a passagem do Dia da Infantaria. Ao ato estiveram presentes os comandantes das unidades militares sediadas na Capital e diversas outras autoridades.

(Leia na página 3)

Há algo de novo nos salões da Ilha

Até há bem pouco tempo um homem entrar num salão de cabeleireiros era um ato considerado temerário por muitos. Hoje qualquer um procura, sem o mínimo receio, o salão que antes era exclusivo para as mulheres. Mis-en-plis, rinsagem e limpeza de pele já são exigências também do chamado sexo forte (P.8).

Além de ser considerado o sexo forte (chauvinismo?) a preocupação agora é de tornar-se também belo.

Acervo: Biblioteca Pública SC - Hemeroteca Digital Catarinense

Argentina ressurge hoje para a democracia empossando Campora

Depois de 17 anos de violências, sequestros e agitações sociais, a Argentina retoma novamente o caminho da democracia

Campora e o novo Ministério

Embora o presidente eleito Hector Campora mantivesse ontem reservas sobre a composição do seu futuro Ministério, a ser anunciado hoje, em meios jornalísticos circulavam nomes dos prováveis auxiliares diretos do novo governante.

Em fontes peronistas essas versões não foram confirmadas, mas admitiu-se que os nomes ventilados são ',fortes candidatos". Os jornais de ontem, na Argentina, informaram que José Lopez Rega, secretário particular de Peron e muito influente no movimento peronista, ocupará a pasta do Bem-Estar Social. Ele acompanhou Peron em seu longo exílio em Madrid e ontem chegou para assistir a posse de Campora como representante do ex-Presidente. O genro de Lopez Rega, Raul Lastiri, foi designado presidente da Câmara dos Deputados. Comenta-se, sem confirmação, que Lopez Rega trará a palavra final de Peron sobre a escolha dos futuros ministros.

Entre os nomes apontados ,para ocupar a chancelaria, menciona-se como principal candidato Juan Carlos Puig, professor de direito internacional, pertencente a um setor peronita de tendência católica. Contudo, também foram mencionados para a Pasta o sobrinho do presidente eleito, Mário Campora, e Benito Lambi, ex-diplomata.

O importante Ministério da Economia seria confiado a José Gelbard, conhecido industrial nascido na Polônia e um dos dirigentes da Confederação Geral Econômica – CGE. A entidade empresarial, junto com a Confederação Geral do Trabalho - CGT –– elaborou um programa econômico conjunto que recebeu o apoio do peronismo. Sua linha é nacionalista moderada e sua principal característica é a proteção à indústria nacional.

A Pasta do Interior, segundo os comentários, seria entregue a Antônio Benitez, advogado que ocupou a presidência da Câmara dos Deputados durante o governo Peron. Na área da Segurança, teria um importante cargo o tenente-coronel reformado Jorge Osinde, assessor militar de Peron.

A Pasta da Saúde seria oferecida a Raul Matera, famoso neuro-cirurgião, e a da Educação a Jorge Taiana, outro destacado médico ligado há muitos anos ao peronismo.

As listas que circulam atribuem ao peronismo a quase totalidade dos Ministérios. Ignora-se se Campora reservará alguma Pasta para seus aliados dentro da Frente Justicialista de Libertação – Frejuli. Os radicais, o segundo Partido político argentino, regeitam ofertas de Campora e Peron para se incorporar ao gabinete, apesar de manifestar sua disposição em colaborar com o futuro Governo, mas dentro do Congresso Nacional.

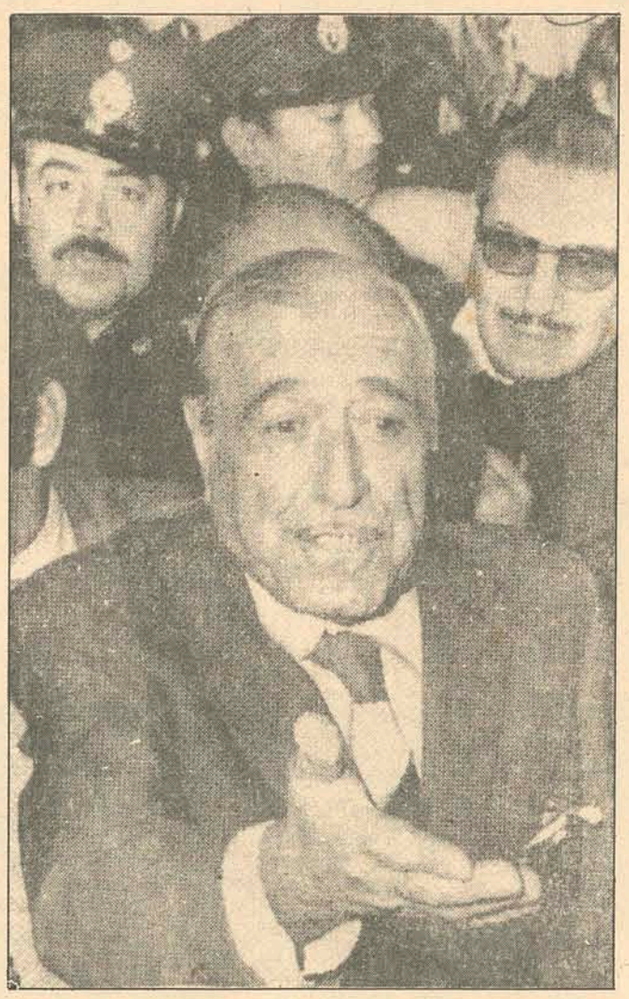

Campora: inaugurando uma nova era

Através de Hector Campora, um controvertido dentista de 64 anos, o movimento peronista recuperará hoje o poder do qual foi afastado em 1955, por um movimento militar. Campora prestará juramento como presidente constitucional perante as duas casas do Congresso Nacional e depois lerá uma longa mensagem na qual anunciará as diretrizes de seu Governo. Suas palavras são aguardadas com enorme expectativa por um país agitado pela violência política – crise econômica e a insatisfação generalizada pelo agravamento de problemas que os últimos governos, militares e civis, foram incapazes de resolver.

Após a leitura de sua mensagem perante o Congresso, e escoltado pelo histórico regimento de granadeiros à cavalo, fundado pelo general José de San Martin em 181, Campora irá para a Casa Rosada, antigo edifício de dois andares, sede do Governo.

Alí será realizada a cerimônia mais significativa: a entrega dos símbolos presidenciais – a faixa e o bastão de comando – das mã os dos comandantes das três Forças Armadas, que, desde 1955, foram uma trincheira intransponível para as pretensões peronistas de recuperar o poder. O presidente atual, general Alejandro Lanusse, entregará o bastão de comando, e os comandantes da Marinha e da Força Aérea, respectivamente almirante Carlos Coda e brigadeiro Carlos A. Rey, colocarão a faixa no novo presidente. Lanusse, Coda e Rey, em seguida, retornarão às suas casas, e a partir desse momento, terá encerrado o regime militar instaurado em 1966.

Campora divulgará em seguida a lista de seus ministros, assinará os respectivos decretos de nomeação e rumará com seu gabinete e outros colaboradores para a Catedral Metropolitana, para assistir a uma Te Deun.

Acompanhado de enviados de todos os países do mundo, que chegaram especialmente para assistir a transmissão docargo, Campora assistirá mais tarde um desfile militar em sua homenagem, com efetivos das três armas, num palanque montado na Plaza de Mayo. Entre os visitantes estrangeiros, destacam-se os presidente do Chile, Salvador Allende, de Cuba, Osvaldo Dorticos, e do Uruguai, Juam Maria Bordaberry, bem como o secretário de Estado norte-americano, William Rogers. A presença de Dorticos confirma a intenção do futuro Governo peronista de restabelecer imediatamente as relações diplomáticas com Cuba, suspensas em 1962.

À noite, Campora e sua mulher, Georgina Acevedo, oferecerão uma recepção aos convidados estrangeiros, nos salões da Câmara municipal. Quase simultaneamente, começará um espetáculo folclórico popular na zona central de Buenos Aires, que culminará com um desfile de militantes peronistas levando archotes. A pedido de Campora, não serão utilizados trajes de gala, para que todas as comemorações tenham um tom "austero e popular".

COLOMBIA

Os guerrilheiros colombianos que atuam na zona rural aumentaram suas atividades nas últimas semanas

Guerrilha comunista retorna à atividade na zona rural

Os guerrilheiros de tendência comunista que operam na zona rural da Colômbia aumentaram suas atividades nas últimas semanas, mas o governo afirma que estão sob controle militar. Nos últimos dias, foram registrados, choques, sequestros e ataques guerrilheiros nas regiões norte e leste do país e no Sudeste.

A noite passada, quatro membros de uma célula urbana das Forças Armadas Revolucionárias da Colômbia (Farc), grupo guerrilheiro que segue diretrizes do partido comunista pró-soviético, atacaram um posto policial perto de Fresno, cidade situada a 200 quilômetros a oeste de Bogotá e apoderaram-se de armas. Mais tarde, porém, foram presos pelas forças policiais. Na terça-feira, um grupo de mais de cem homens da Farc ocupou a localidade de Colômbia, situada a 400 quilômetros a sudeste de Bogotá e depois de vencer a resistência de nove policiais que lutaram durante cinco horas, até esgotar as munições, saquearam a cidade e fizeram discursos revolucionários.

Quatro policiais ficaram feridos. O Presidente Pastrana Borrero enviou mensagem aos policiais feridos na refrega e na qual destaca "o heroísmo com que os senhores desafiaram o perigo para defender as instituições que nos regem".

O Presidente colombiano salientou que o episódio de Colômbia "é um exemplo maior de coragem que identifica nossas forças militares e uma demonstração da covardia e impotência dos grupos bandoleiros que apenas obtêm êxitos reduzidos na traição da surpresa". Borrero acrescentou que os rebeldes são "uns grupos criminosos desesperados de b atendo-se tristemente e sem heroísmo algum na pilhagem e no crime". Os moradores da localidade camponesa de Colômbia disseram que os guerrilheiros eram "muito jovens e de educação avançada", porque em seus discursos usaram uma linguagem elevada. As forças militares anunciaram ter desmantelado um grupo de guerrilheiros do Exército Popular de Libertação 'EPL", de inspiração maoísta, que sequestrou e assassinou o empresário e dirigente do partido liberal, German Gomez Peladez, há três semanas.

Em diversos choques registrados na região do Alto Sinu, ao norte do país, foram mortos dois guerrilheiros e presos outros 29, alguns dos quais confessaram sua participação no crime. Na mesma região, foram registrados vários sequestros nos últimos meses, cometidos por elementos do grupo guerrilheiro castrista, Exército de Libertação Nacional 'ELN", que exige o pagamento de elevadas quantias pelo resgate das vítimas, quase todas membros de ricas famílias de industriais e fazendeiros. O comandante do exército, General Herrera Calderon, disse ontem que as guerrilhas estão sob controle das forças militares e indicou que a zona norte do país, entre os Departamentos de Antioquia, Córdoba e Sucre, é onde estão os mais ativos grupos subversivos.

VENEZUELA

Os estudantes venezuelanos voltaram à carga ontem desafiando a Guarda Nacional. Mais mortos e feridos

Estudantes não cedem e a violência volta às ruas

A guarda nacional venezuelana, fortemente armada, patrulhou ontem diferentes setores da cidade afetados nas últimas duas semanas por violentos distúrbios estudantis ,que causaram dois; mortos, vários feridos e mais de um milhão de dólares de prejuízos.

A tensão estudantil aumentou ontem depois que à noite passada os alunos de seis escolas de nível médio ocuparam suas dependências. A polícia vasculhou um outro edifício onde encontrou bombas incendiárias, ácidos e grande quantidade de material "para cometer atos de violência". Fontes oficiais informaram que os protestos visam criar "uma imagem deformada" do governo, fazendo-o aparecer como ' repressivo". Por sua vez, os estudantes asseguraram que suas manifestações visam elevar os níveis de educação, acabar com a repressão policial, protestar pela visita feita pelo Secretário de Estado William Rogers e contra a alta do custo de vida. Ao todo, os estudantes apontam mais de 20 motivos para seus protestos. Um dos chefes do principal órgão de segurança do estado atribuiu as razões dos distúrbios a fins políticos, para criar problemas ao governo nos meses que antecedem as eleições presidenciais de 9 de dezembro.

MOTIVOS

O General Hernan Delgado Sanchez, chefe da polícia metropolitana de Caracas, declarou que "os distúrbios estudantis recrudesceram mais por motivo da visita do Secretário de Estado William Rogers". Afirmou, também, que estrangeiros não identificados e traficantes de drogas estavam envolvidos nas desordens previamente organizadas para distrair a atenção da polícia.

Atualmente, as autoridades policiais estão desenvolvendo uma intensa campanha destinada a combater o tráfego e consumo de drogas, que segundo declarações oficiais, estendeu-se a vários institutos de ensino secundário e universitário. O General Delgado, entretanto, não mencionou a que país pertencem os ' estrangeiros não identificados" que acusou de terem promovido desordens e saques, como os de três semanas atrás, no populoso bairro de 23 de janeiro, onde surgiram franco-atiradores e mais de sete supermercados foram saqueados.

Outro ministro do Governo de Heath renuncia

Outro ministro do governo conservador britânico renunciou ontem depois de reveladas suas relações com prostitutas. Contudo, o primeiro ministro Edward Heath disse no parlamento que acredita que nenhum outro membro de seu governo tem alguma coisa a ver com este escândalo e que não está ameaçada a segurança nacional.

Heath anunciou que, de qualquer forma, determinará uma investigação independente do caso. O "premier" leu uma declaração na câmara dos comuns poucas horas depois que Lord Jellicoe, líder dos conservadores na câmara dos Lords, renunciou devido "algumas relações casuais" com prostitutas.

Jellicoe, ex-Ministro da Marinha, renunciou 24 horas depois de Lord Lambton, Ministro da Força Aérea, que foi fotografado mantendo relações íntimas com uma prostituta.

Heath disse aos legisladores: "segundo as informações que disponho, posso assegurar a câmara que não há motivos para supor que nenhum outro ministro ou funcionário esteja envolvido. Desde o princípio, eu e o Secretário do Interior nos preocupamos em assegurar que a segurança do estado está protegida, sem prejuízo de investigações de possíveis atos criminosos".

"Em cada etapa demos instruções aos serviços de segurança para que verifiquem se está em risco a segurança nacional, e em todas elas, pudemos nos assegurar que não há indícios de perigo para a segurança nacional", acrescentou Heath.

As investigações determinadas depois de se divulgar o caso de Lambton levaram as provas contra Lord Jellicoe. Os jornais britânicos divulgaram ontem a versão de que mais personalidades do governo serão relacionadas com as redes de prostituição, e alguns deles chegam a falar no movimento de um duque mas sem precisar seu nome.

Porém, fontes do governo também afirmam que nenhum outro membro está ligado ao escândalo. Em carta envidada a Heath e entregue aos jornalistas, Jellicoe diz: "quando vossa excelência me disse ontem que meu nome havia sido vinculado as acusações sobre uma rede de prostitutas, pensei que o melhor era dizer-lhe que, desgraçadamente, isto era verdade, e que tive algumas relações casuais que, se divulgadas, seriam motivo de críticas". Jellicoe, ex-Ministro da Marinha, era membro do gabinete na qualidade de Lord do Selo Privado. Lambton não era membro do gabinete.

OMS condena todos os testes atômicos

A organização Mundial da Saúde aprovou ontem uma resolução que condena todos os testes nucleares na atmosfera. A Austrália e a Nova Zelândia que tentam impedir a realização dos testes nucleares franceses no pacífico sul, são duas das quinze nações que apresentaram a resolução. O documento denuncia que a radiação, consequência das provas nucleares é perigosa para a saúde. Três personalidades francesas, entre elas o físico que ganhou o prêmio nobel de 1966, Alfred Kastler, exigiram na última quarta-feira, que Paris suspenda os testes. A resolução da OEA foi aprovada por 87 votos contra quatro. Votaram contra a França, China, Albânia e Alto Volta. Dez países se abstiveram. Os testes franceses começaram em 1966 e segundo se acredita é um esforço para aperfeiçoar o detonador atômico de uma bomba de hidrogênio. Além da Austrália e Nova Zelândia, a resolução foi apresentada pelo Japão, Bolívia, Colômbia, Chile, Peru, Fiji, Malasia, Nigéria, Filipinas, Serra Leoa, Polônia, Tailândia e Samoa Ocidental.

Enviado dos EUA fala com Thieu

O enviado norte-americano, William Sullivan, conferenciou ontem com o presidente Nguyen Van Thieu, durante uma hora, sobre as propostas destinadas a fortalecer a trégua no Vietnan. A seguir, entrevistou-se com o Ministro das relações exteriores, Tran Vam Lam. Sullivan, subsecretário adjunto de estado e principal assessor de Kissinger nas negociações sobre o Vietnã, chegou ontem a Saigon, enquanto Kissinger seguia para Washington, a fim de conferenciar com o presidente Richard Nixon. Kissinger disse que durante suas conversações com Tho, houve "progressos importantes" e que ambos voltarão a se reunir na capital francesa a 6 de junho, a fim de completar seu acordo. Kissinger revelou também que, não permitirá que Thieu se transforme num obstáculo para as conversações, coisa que conseguiu durante as negociações que deram origem a trégua. Thieu e Kissinger não mantêm relações muito cordiais desde o ano passado, quando das conversações que levaram ao armistício de 27 de janeiro. Thieu achou que Kissinger fizera concessões demais a Hanói. Foram cometidas centenas de violações da trégua por ambas as partes, além disso muitas disposições-chaves do acordo jamais foram postas em prática.

NOTICIARIO INTERNACIONAL FORNECIDO PELA A P

Conspiração para derrubar o Governo grego foi sufocada

O governo grego anunciou ontem que dois Almirantes reformados e alguns oficiais da marinha, conspiravam para derrubar o regime militar instaurado em 1967, mas o complô foi desmantelado. Um porta-voz do governo descreveu o caso como uma "opereta, empreendida por amadores". Estavam envolvidas três unidades da frota naval.

Os almirantes reformados envolvidos na conspiração foram apontados como sendo Constantine Engofopoulos, ex-chefe de Estado– Maior da Marinha e Ioannis Minaios. Afirmou também que o plano dos dois militares encontrou pouca adesão e não chegou a ser executado. Entretanto, uma fonte da marinha disse que "mais de um punhado de oficiais estavam envolvidos" e acrescentou que vinte deles haviam sido detidos pelas autoridades militares.

Segundo uma versão do governo, os Almirantes reformados haviam convencido um grupo de oficiais dos três navios a saírem para o alto mar. Dali, exortariam as forças armadas a obrigar o governo a renunciar. Os dois Almirantes, segundo o governo, foram detidos em suas casas antes que tivessem oportunidade de executar seu plano. Os militares foram acusados de tentarem infiltrar nas forças armadas com uma organização ilegal. Segundo todos os indícios, o movimento era orientado por um grupo de exilados gregos na Europa. O comandante-em-Chefe das Forças Armadas, General Odisseas Anghelis, foi só em seu carro até a base naval na noite em que o plano ia ser executado. Sem escolta, assumiu o controle da situação para demonstrar ' que todo o caso não era mais que uma opereta". O porta-voz revelou ainda que Anghelis estava presente quando os três navios voltaram à sua base. Os oficiais revoltosos foram desembarcados e presos.

Ford argentina entra em acordo com terroristas

A Ford Motor Co. da Argentina, realizou ontem um acordo com guerrilheiros urbanos sobre os detalhes do pagamento de um milhão de dólares para evitar o sequestro dos diretores da Ford. Os informantes disseram que o acordo inclui uma propaganda favorável ao Exército Revolucionário do Povo (de tendência troskista) as mais ativa organização guerrilheira do país.

A propaganda e os pormenores do pagamento de proteção serão divulgadas, pelos escritórios centrais da Ford, em Dearbon, Michigan. O Exército Revolucionário disse que os diretores da Ford argentina não seriam sequestrados ou importundados se a Ford pagasse um milhão de dólares em leite em pó pa crianças, doações para hospitais e 145 ambulâncias.

Em Washington, o Departamento de Estado informou à Companhia Ford na Argentina que a política norte-americana envolvendo exigência de resgate ou extorsão contra o Governo americano deverão ser energicamente recusadas.

Entretanto, autoridades do Departamento disseram que informaram à Ford que os Estados Unidos também admitem que as partes diretamente envolvidas tem de tomar sua própria decisão em relação aos pormenores da ocorrência.

Os guerrilheiros disseram que queriam especificamente um milhão de dólares na forma de leite em pó para as crianças pobres, donativos para hospitais e 154 ambulâncias.

O ERP formulou sua ameaça contra a Ford Motor Company da Argentina, subsidiária da Ford Motor Company dos Estados Unidos, através de um comunicado em que a organização também insinuou que respeitará o novo governo peronista do presidente Hector Campora, limitando sua luta armada a "objetivos imperialistas". O comunicado afirma que "começa uma nova era no país," com a posse do Governo pelo presidente eleito, que será empossado hoje.

Kissinger deixa Paris e diz que as negociações vão bem

Henry A. Kissinger declarou, em Paris, que conseguiu, juntamente com o representante norte-vietnamita, Le Duc Tho, "um progresso significativo", nas conversações para a aplicação dos acordos de paz no Vietnã. Ao partir para Washington, para informar ao presidente Nixon sobre seus seis dias de conversações secretas, Kissinger disse aos jornalistas que se entrevistará novamente com Tho a 6 de junho, para complementar os acordos.

Kissinger manifestou que seu principal assessor, o Sub-Secretário de Estado, William Sullivan estava, naquele momento notificando, em Saigon, o Presidente Nguyen Van Thieu, sobre as proposições a que se chegou e deu a entender que nem Hanói, nem Washington permitirão objeções de Thieu tendentes a prevenir a conclusão do novo acordo, na próxima sessão.

Contrariando sua prática habitual, Kissinger não falou de improviso, durante seu contato com os jornalistas no aeroporto de Orly, mas simplesmente leu um texto, preparado com antecedência. Na declaração, Kissinger disse: "hoje, concluímos uma semana de conversações com Le Duc Tho, nós nos entrevistamos por cerca de 30 horas e houve outras 10 reuniões técnicas entre o embaixador Sullivan e o Ministro Nguyen Co Thach. O objetivo do encontro foi considerar uma aplicação restrita do acordo de Paris. As reuniões foram conduzidas de forma construtiva e positiva, alcançando um progresso significativo. O embaixador Sullivan está agora em Saigon para discutir os resultados com o governo do Vietnã do Sul.

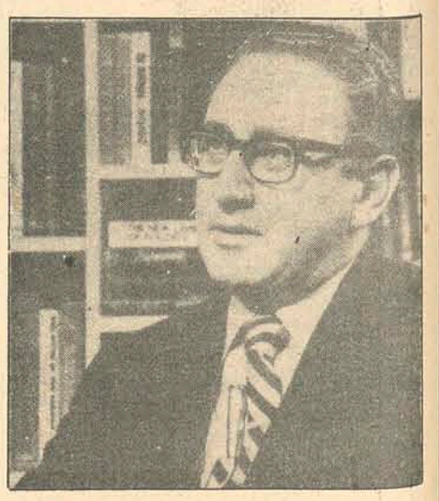

Kissinger: agora é com Nixon

"Regresso a Washington para informar ao presidente. Le Duc Tho e eu nos reuniremos novamente em 6 de junho. Nós temos a intenção de concluir nossas discussões durante a próxima série de sessões".

Acervo: Biblioteca Pública SC - Hemeroteca Digital Catarinense

Programa de bolsas: Cr$ 100 mil por mês

Segundo levantamento feito pela Universidade Federal de Santa Catarina, elevam-se a aproximadamente Cr$ 100 mil as despesas mensais de órgãos públicos e privados na execução do programa de bolsas de estudo para os acadêmicos da Ufsc. O programa beneficia a 463 estudantes, sendo a Universidade responsável pela utilização do maior volume de recursos e de bolsas, com 187 acadêmicos incluídos no programa de bolsas de trabalho, 59 com bolsas especiais de alimentação, 29 com bolsas de habitação e 120 no plano "Copertide-Monitoria".

O levantamento constatou também que o Diretório Central dos Estudantes mantém 18 alunos da Ufsc no programa do Funesbe, lançado há cerca de dois anos, com o patrocínio de pessoas da comunidade, especialmente professores.

FUNDO CONTÁBIL

Por outro lado, a Secretaria do Desenvolvimento foi autorizada a abrir uma faixa de crédito de Cr$ 146.880,00, à conta do Fundo Contábil para Valorização dos Recursos Humanos. Destina-se ao financiamento de 15 bolsas de estudo para o curso de treinamento profissional de empresários para o setor pesqueiro, promovido pelo Ibagesc.

Instalada a Liga de Defesa Nacional em Santa Catarina

Em solenidade realizada ontem de manhã no auditório da Celesc, sob a presidência do Governador Colombo Salles, foi fundada e dado posse aos 25 membros do Diretório Regional de Santa Catarina da Liga de Defesa Nacional.

O presidente da Comissão Executiva do Estado, coronel Francisco Janone Neto, fez breve discurso, afirmando estar consciente de suas responsabilidades, esperando contar com o apoio dos integrantes do Diretório Regional, Comissão Executiva e Conselho Fiscal, para o bom desempenho de sua missão. Disse ser pensamento do Governo do Estado fazer com que o Fogo Simbólico – cuja maratona é organizada pela Liga – percorra este ano todos os recantos catarinenses.

Também fez uso da palavra o Sr. Poti Medeiros, presidente da Comissão Executiva da Liga de Defesa Nacional no Rio Grande do Sul, destacando a importância da sua implantação em Santa Catarina.

O Governador presidiu a solenidade.

Dia da Infantaria teve comemorações no 63 BI

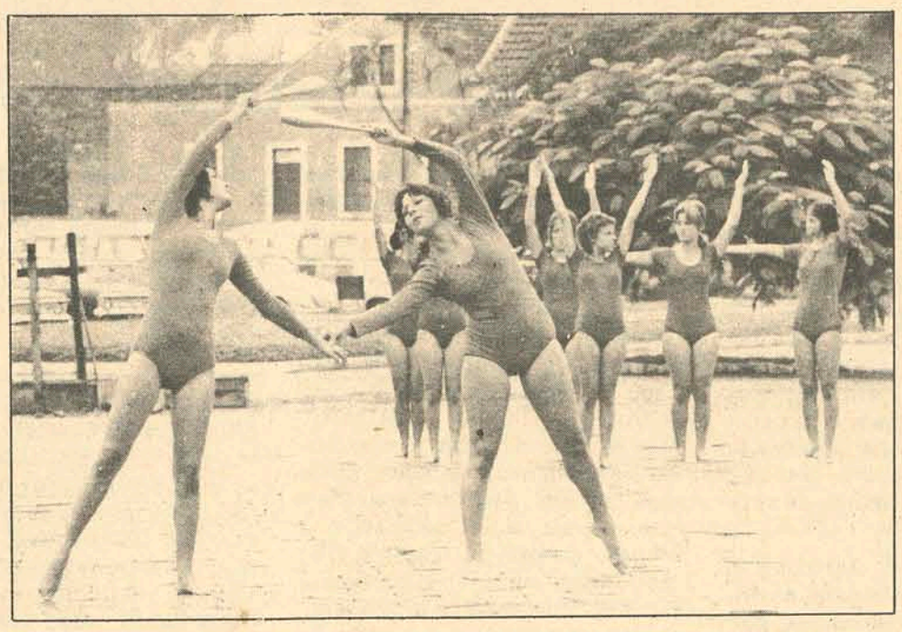

Um grupo de alunas do Instituto de Educação fez demonstrações de ginástica.

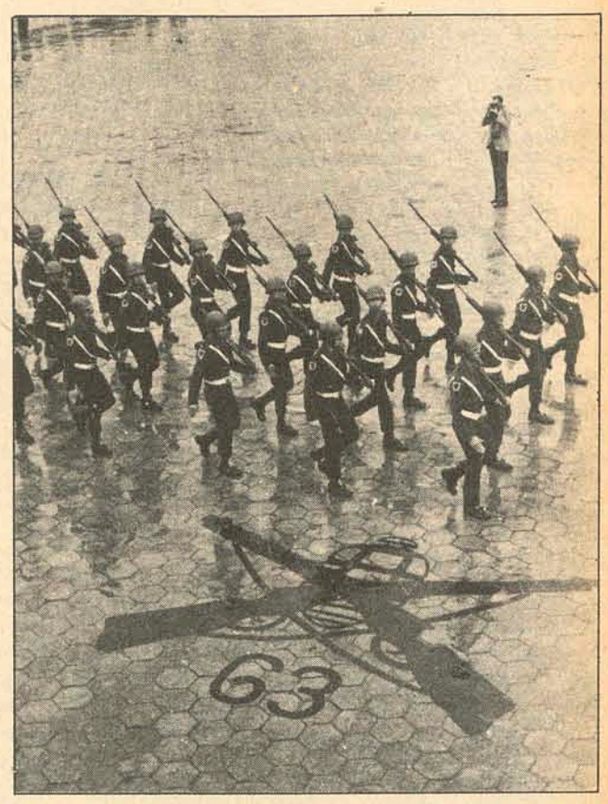

A tropa desfilou em continência às autoridades

Com a presença de comandantes ou representantes das unidades militares sediadas em Florianópolis, de oficiais da reserva do Exército e sob a presidência do coronel Zaldyr de Lima, foram realizadas na manhã de ontem no 63o. Batalhão de Infantaria as solenidades alusivas ao Dia da Infantaria.

Os atos foram iniciados com uma demonstração de ordem unida sem comando, apresentada por um pelotão da Companhia de Comando e Serviço do 63o. BI. Logo após alunas do Instituto Estadual de Educação fizeram uma demonstração de ginástica rítmica, com o acompanhamento da banda de música da unidade. Em prosseguimento, a tropa do 63o. BI tomou posição no páteo, defronte à tribuna de honra, onde se encontravam as autoridades. Acompanhada pela banda, a tropa cantou a Canção da Infantaria, sob salvas de canhões anti-carros e rajadas de metralhadoras pesadas.

Coube ao aspirante Carlos Alberto Gaya apresentar um esboço biográfico do Patrono da Arma de Infantaria, Brigadeiro Antônio Sampaio, morto em consequência de terimentos recebidos na Batalha de Tuiuti, na campanha do Paraguai.

No encerramento das solenidades o Almirante Antônio Amaral Sabóia, Comandante do 5o. Distrito Naval, teceu considerações elogiosas ao 63o. Batalhão de Infantaria, "comandado pelo coronel Zaldyr de Lima e integrado por este punhado de homens entusiastas, que são os verdadeiros seguidores de Sampaio".

– Esta festa magnífica – prosseguiu – congregando as moças do Instituto Estadual de Educação, mostra a integração do Exército e o caminho seguro que segue dentro dos objetivos que são os de todos nós.

Depois de a tropa ter desfilado em continência às autoridades, o coronel Zaldyr de Lima encerrou a solenidade, afirmando:

– Neste momento, ao agradecer todos aqueles que contribuiriam para o brilhantismo desta festa simples, mas de grande significado para nós, desejaríamos, como infante que somos, dizer que nos cabe encerrar esta solenidade com o entusiasmo próprio do Batalhão, que herdou a tradição daquela que foi uma unidade perfeitamente integrada e sempre pronta a cumprir as missões que lhe foram determinadas: o nosso inesquecível 14o. Batalhão de Caçadores.

CONVITE

O Secretário da Educação do Estado de Santa Catarina convida as autoridades civis, militares e eclesiásticas, as diretorias de entidades esportivas, desportivas e a população para as festividades de inauguração do Ginásio de Esportes da Secretaria da Educação, em Capoeiras, que contará com a presença do Exmo. Sr. Governador do Estado.

PROGRAMA

Sexta-feira – dia 25 de maio de 1973
19:30 – Solenidade de inauguração
20:00 – Ginástica Ritmica – Curso de Especialização em Educação Física da Secretaria Estadual de Educação.
20:30 – Voleibol Feminino
FLUMINENSE, da Guanabara x PINHEIROS, de São Paulo
22:00 – MOACIR FRANCO SHOW.
Sábado – dia 26 de maio de 1973
15:00 – Handebol
Disputado entre as equipes do Instituto Estadual de Educação e Escola Técnica Federal de Santa Catarina.
16:00 – Basquetebol Masculino
Disputa pelo Campeonato Estadual
19:00 – Basquetebol
SÃO PAULO, de São Paulo x SELEÇÃO CATARINENSE
20:30 – Voleibol
FLUMINENSE x PINHEIROS
22:00 – Futebol de Salão
VILA ISABEL, campeão da Guanabara x CELESC.
Domingo - dia 27 de maio de 1973
10:00 – Basquetebol
SÃO PAULO X SANTA CATARINA
11:30 – Futebol de Salão
VILA ISABEL x CLUBE DOZE DE AGOSTO

Deputado critica a exploração de Caldas. Quer contrato rescindido

O Deputado Luiz Henrique da Silveira pediu ontem na sessão da Assembléia Legislativa que o Estado rescinda o contrato de arrendamento que celebrou, em 1955, pelo prazo de 30 anos, com a empresa Caldas da Imperatriz S/A, para exploração das termas com o mesmo nome e industrialização da água mineral.

Após fazer longo exame das potencialidades que as termas de Santo Amaro da Imperatriz oferecem ao desenvolvimento do turismo, se o local for dotado de grande e moderno complexo hoteleiro, o Deputado Luiz Henrique da Silveira disse que, a continuar em vigência o atual contrato de locação, Santa Catarina, pelo menos até 1985, perderá inestimáveis divisas, já que a arrendatária, protegida por cláusulas contratuais ultra benevolentes, não teve, não tem, e ao que parece não terá nenhum interesse em investir no local.

O Deputado Luiz Henrique, de posse do processo de elaboração legislativa que procedeu à autorização ao Governo do Estado para celebrar, em 1955, tal contrato de arrendamento por trinta anos, disse que o aludido convênio é uma verdadeira benesse, que só à firma arrendatária favorece. Disse que da maneira como o contrato se acha redigido nunca poderia, como nunca poderá se cogitar em desenvolvimento turístico na região de Santo Amaro da Imperatriz.

- Há verdadeiras heresias jurídicas em seu contexto. Há obrigações que logo a seguir se anulam por ressalvas. Não há atualização monetária, pois o preço de aluguel mensal (no contrato denominado de despesas de fiscalização) é de apenas Cr$ 3,00 (três mil cruzeiros velhos). Uma das cláusulas mais absurdas e que exigem a rescisão do contrato (ou quando não seu aditamento) é aquela que "obriga a arrendatária a fazer, dentro de cinco anos, moderno hotel (sem especificar tamanho), com piscina de água natural", etc..., mas em seguida condiciona essa obrigação à hipótese de ter a arrendatária condições financeira para tal e aumente a afluência de turistas ao local – afirmou. E prosseguiu:

Ora, o contrato obriga a empresa concessionária a fazer moderno hotel, mas estabelece que essa obrigação só deva ser cumprida se a mesma tiver dinheiro para tal. É evidente que a arrendatária sempre alegará, até o fim do contrato, não ter condições. E, assim, até 1985 não sairá ali nenhum hotel. A outra ressalva é ridícula, pois a afluência de público às termas é consequência da melhoria das instalações.

Declarou o parlamentar que o ex-Governador Ivo Silveira, então Deputado nesta Casa, foi voto vencido, analisando em seu parecer o contrato e concluindo pela sua modificação. Do parecer o então Deputado Ivo Silveira, extraímos os seguintes tópicos: "Face a esses dados de estatuto social, que não nos parecem muito esclarecedores, podemos chegar à conclusão de que o capital da sociedade está constituído pela seguinte forma: Cr$ 2.600.000,00 (velhos) representados pelo valor dado à concessão conseguida pelos incorporadores; Cr$ 2.400.000,00 em dinheiro, dos quais a sociedade na época da sua constituição já havia entrado com Cr$ 480.000.000,00 (velhos). Estando correta esta rápida e suscinta análise de capital da pretendente concessionária, chegaremos a conclusão que o direito da concessão pertencente ao Estado e a atribuída à concessionária foi avaliado pelos próprios acionistas em valor superior à metade do capital social, isto é, valor da concessão Cr$ 2.600.000,00 e o valor em dinheiro a ser integralizado pelos acionistas Cr$ 2.400.000,00. Verifica-se, assim, que a parte maior do capital da sociedade foi constituída pela concessão. Será lógico, e conveniente, ao Estado que numa sociedade onde o valor da liberalidade do Estado seja maior do que o valor do risco do capital privado, venha a receber, apenas, 2% do lucro líquido de uma das partes da concessão, isto é, da exploração e industrialização da água mineral? Aqui repousa a nossa maior dúvida sobre a conveniência do interesse público dessa concessão.

As demais vantagens, para o Estado, previstas também na cláusula XIII, não estão proporcionais às vantagens auferidas pela concessionária com a exploração dos outros serviços: exploração do comércio hoteleiro; exploração da secção balneária; exploração do vasto patrimônio dividido em duas partes no contrato de concessão: uma constituída das áreas rurais que já integram o patrimônio Caldas da Imperatriz e outra das áreas vizinhas que futuramente possam interessar aos concessionários".

Disse o Sr. Luiz Henrique da Silveira que em Santa Catarina "temos duas realidades diversas: Caldas da Imperatriz, praticamente na mesma situação em que se verificou o arrendamento, e portanto sem as condições de receber as pessoas que procuram suas águas radioativas, que tem um poder medicinal – segundo organismos mundiais de mineralogia – superior inclusive ao das termas de Baden–Baden, na Alemanha; e Gravatal, dotada de dois hotéis modernos – o Gravatal Termas Hotel e o Termas Hotel de Lages, complexo no qual encontrará o turista duas piscinas termais, boate, equitação, minigolfe, basquete, volibol, futebol de salão, tênis, cricket, pingue-pongue, bocha, ferradura, lago com embarcação e locais para pescaria, além de um moderno centro fisioterápico com sauna finfalnasa, banhos a vapor, ducha escocesa, banho super aquecido, massagens, aplicação de parafina, role moldader, cintura vibratória, cama relax, etc. Não fosse tudo isso, Gravatal se apressa em construir mais um hotel, desta vez de categoria internacional, com 109 apartamentos e 11 suites".

Só você pode fazer alguma coisa por você mesmo.

Você sabe.
Sabe que se você não fizer por você mesmo, ninguém vai fazer.
Nem vai cair do céu.
Não há como se iludir.

É hoje que a gente deve preparar o futuro.
A Caderneta de Poupança rende juros ou dividendos e correção monetária bem compensadores.
Além de uma série de outros benefícios fiscais, como a isenção de imposto de renda sobre os juros ou dividendos e correção monetária e abatimento anual de 20% do saldo médio na renda bruta.
Se você concorda que só você pode fazer por você mesmo, abra uma Caderneta de Poupança.
É o caminho mais curto para quem gosta de si mesmo.
E para quem já tem consciência de que não vai cair nada do céu.

Caderneta de Poupança

Nunca é demais repetir isso. Abra uma Caderneta de Poupança.

Acervo: Biblioteca Pública SC - Hemeroteca Digital Catarinense

O ESTADO

Diretor: José Matusalém Comelli — *Editor-Chefe: Marcílio Medeiros Filho*

Cartas

PARADOXOS DA VIDA

Interessante notar os paradoxos da vida. Enquanto a sociedade evolui em vários sentidos – viagens à Lua parece coisa muito longínqua, em se comparando com o que a ciência está descobrindo, com o objetivo de preservar a raça humana – a liberdade se torna cada vez menor, ou melhor, mais vigiada. É incompreensível que um cidadão cônscio das suas obrigações (e também direitos), que participa ou dá sua parcela de contribuição para o aprimoramento da vida em sociedade, se vê obrigado a dar satisfações a um policial, como se verifica atualmente em Florianópolis. Ora. Onde estamos afinal? Porque o homem, em alguns lugares, não se tem mostrado, por circunstâncias diversas, digno de respeito, não se justifica que medidas específicas sejam tomadas em termos gerais, violando ou mesmo cerceando os direitos humanos.

Quer nos parecer que a atual política-policial do trânsito não está surtindo os efeitos necessários e, muito pelo contrário, vem causando revoltas a membros da sociedade florianopolitana, acostumados a uma liberdade responsável, que no entanto vem deixando de existir, ao ponto de prevermos, para breve, um estado de neurose ou rebelião comuns em outros pontos do país, por culpa exclusiva daqueles elementos investidos da autoridade. Nós, seres humanos, estamos à procura de um caminho que justifique e explique a razão da existência. No entanto o policiamento excessivo bloqueia esta intenção, fazendo com que o homem veja relegada sua condição de "gente" a um plano bastante inferior, fazendo com que só tenham valor a aparência e os documentos. Seria interessante que as autoridades responsáveis de Santa Catarina tomassem por base aquilo que tem sido feito em outros Estados, mas realizasse justamente o inverso. Exemplos do que "não deve ser feito" podem ser encontrados no Rio Grande do Sul, Paraná, São Paulo, Minas Gerais e outros Estados, onde o número de neuróticos e "marionetes" é assustador. Entretanto, pelo que se observa no policiamento de trânsito, o catarinense está simplesmente imitando aquilo que tem sido feito em outros lugares, quando deveria se preocupar em aproveitar apenas aquilo que fosse adaptável e útil ao cidadão, pois nem sempre os fins justificam os meios, ou vice-versa. Alfred Von Goets – Porto Alegre.

PLEBISCITO

Vimos por intermédio desta solicitar a V.S. se digne fazer uma retificação num trecho da reportagem intitulada "Acadêmicos fazem seu plebiscito pelo Hospital-Escola", publicado na edição de 20 deste mês. O trecho é o seguinte:

"Por incrível que pareça, diz Pierre, gastam fortunas para construir estádios de futebol, e não se preocupa, com a saúde da população. Qual é o mais importante? ." Este ítem foi distorcido, pois eu disse o seguinte: "Enquanto se consegue empréstimos para a construção de um estádio, da mesma forma se poderia conseguir um empréstimo para terminar a construção do Hospital das Clínicas. O estádio é de grande alia para a integração dos Estados e o esporte para a saúde como também a utilidade do Hospital-Escola".

Ciente de ser atendido por V.S. com a necessária retificação, antecipo meus agradecimentos. Acadêmico Carlos Pierre. Florianópolis.

Expediente

Empresa Editora, O ESTADO Ltda. Administração, Redação e Oficinas: rua Felipe Schmidt, 116 – Florianópolis – Caixa Postal 139 – Telefones: 3022 (Administração) e 4139 (Redação) – Endereço Telegráfico ESTADO – SUCURSAIS: **Blumenau**: *rua 15 de novembro, 504 – 3o. andar – conjunto, 303;* **Caçador**: *Avenida Rio Branco, 465;* **Criciúma**: *Avenida Getúlio Vargas, 312;* **Joinville**: *rua 15 de Novembro, 799;* **Tubarão**: *Rua São Manoel – Edifício Solar.* **REPRESENTANTES**: **Rio de Janeiro**: *Representações A.S. Lara Ltda. – Avenida Almirante Barroso, 63 – conjunto 1910;* **São Paulo**: *Representações A.S. Lara Ltda. – Avenida São João, 1333 – 4o. andar – conjunto 44;* **Recife**: *Reprenaes – Rua Aurora 1071 – 3o. andar;* **Belo Horizonte**: *Reprenaes – Av. Amazonas 314 – Sala 907;* **Salvador**: *Reprenaes – Av. 7 de Setembro 29 – conjunto 505/508;* **Curitiba**: *C.A. Marques – Rua Mal. Deodoro 211 – conjunto 1606 – fone 232708;* **Porto Alegre**: *Propal – Propaganda Representações Ltda. – rua Coronel Vicente, 456. Preços: número avulso Cr$ 0,50; assinatura anual Cr$ 100,00.*

Produção de sementes

Tudo indica que a política estadual de incremento das lavouras, sob orientação dos técnicos da Secretaria da Agricultura, caminha para resultados auspiciosos. A assistência técnica ao homem do campo, que recebe não somente instruções especiais dos órgãos do setor administrativo competente, mas auxílio substancial que lhe permitam confiar no êxito de seu trabalho, vem exibindo excelentes índices de aproveitamento.

As Cooperativas Agrícolas situadas em diversas regiões desfrutam a concessão de meios, para beneficiamento de sementes que passam pelos processos de secagem, classificação e armazenamento, em Unidades confiadas pelo Estado às organizações de agricultores regionais. É assim que já se prenuncia enormemente conpensadora a produção de sementes, cujas colheitas são previstas com satisfação. Especialmente as de soja, arroz e batata, nas áreas que têm assistência da Secretaria, segundo informações desse setor do Governo do Estado, já se contam em apreciável volume, graças também à cooperação efetiva do Ministério da Agricultura.

Nada menos de 60 mil sacas de sementes de soja constituirá a safra deste ano. O Município de São Miguel do Oeste, só por si, apresenta 33 mil sacas incluidas no total citado. Canoinhas, Mafra e Rio do Sul fornecem as restantes 27 mil sacas. Toda a quantidade dessas sementes é enviada às Cooperativas Agrícolas sediadas nas respectivas regiões.

Quanto ao arroz, está agora chegando ao termo a colheita de sementes, que atingirá a quantidade de 18 mil sacas, na áreas de Araranguá, Rio do Sul e na região Norte do Estado. É susceptível de aumento, na futura safra, essa colheita, face aos estímulos que, parece, estão colimando o amparo à nossa triticultura. Não tem outro sentido a particular atenção que está sendo oficialmente voltada para a produção do arroz catarinense, como o demonstra o interesse aplicado à cultura de boas sementes, em áreas solicitamente vigiadas pelos técnicos do Governo e os incentivos da procura desse produto nos mercados consumidores.

Finalmente, as sementes de batata, cultivadas principalmente nos Municípios de Canoinhas, Lages, São Joaquim e Campos Novos, não ficam em plano inferior, quantitativamente e qualitativamente, no cômputo das colheitas do corrente ano. Estima-se em 200 mil caixas de 30 quilos o total da safra, que é portanto extraordinariamente animadora. O Município de Canoinhas – explicam os entendidos – obtém duas safras de batata-semente por ano: entre os meses de janeiro a abril e setembro e dezembro. É que as condições climáticas ali favorecem a cultura, ao passo que nos municípios de lages, São Joaquim e Campos Novos não existem tais fatores propícios às plantações dessa espécie. O frio não o permite.

Mas de tudo o que se observa, no âmbito dessas áreas de produção de sementes, sob a assistência oficial, os agricultores têm motivos para otimismo acerca do resultado dos esforços que aplicam na exploração do solo. Congregados nas Cooperativas Agrícolas, regularmente organizadas e prestigiadas pelo Governo, os produtores rurais estão sentindo que novos ventos lhe sopram favoravelmente, prometendo-lhes melhor futuro em compensações de seus labores e da criteriosa orientação que empregam no aproveitamento da gleba em que fixaram suas seáras.

As sementes de soja, arroz e batata, que particularmente estão sendo objeto de incremento por parte do plano geral de desenvolvimento rural, não serão apenas promessa, e sem elemento que, convenientemente dinamizado e distribuido, depois de beneficiado pela Unidade mantida pelas Cooperativas, representarão bases sobre as quais grandes e sólidas riquezas passarão a atestar, nas áreas de produção agrícola, a capacidade do nosso homem do campo, quando bem compreendido, como o está sendo, pelo Poder Público.

Voltam os empresários

Retorna de Turim o Professor Ary Canguçu de Mesquita, Superintendente do Banco Regional de Desenvolvimento do Extremo Sul e que fez parte da missão de empresários brasileiros, no curso sobre "Gestão de Empresas Industriais e Comerciais", promovido pelo Centro Internacional de Aperfeiçoamento Profissional e Técnico, de Turim. A turma era composta de 30 empresários do Brasil, entre os quais figuraram também os catarinenses Oswaldo Douat, Presidente da Centrais Elétricas de Santa Catarina, Milton Fett, Vice-Presidente da Federação das Indústrias de Santa Catarina, Paulo Pereira e Oliveira, Diretor da BESC-Financeira, e Raul Laus, Diretor de Vendas da CREMER, de Blumenau.

Tendo seu ponto alto – segundo declarações do Professor Ary Canguçu de Mesquita – na parte referente à mais moderna técnica de planejamneto e estruturas de Marketing, o curso proporcionou debates sobre aspectos do consumerismo, "que é uma reação agressiva do consumidor contra o consumismo". Tiveram os representantes brasileiros ocasião de verificar o que é, na Europa, a imagem atual do Brasil, pelo interesse extraordinário dos professores do curso, acerca do nosso País.

Aliás, foram debatidas questões relacionadas com a promoção do Brasil no conceito internacional. "Dentro das técnicas de Marketing", – esclareceu o Professor Canguçu de Mesquita – "sabemos que é impossível atingir todo o mundo, todo o universo, com uma campanha proporcional simultânea. Assim, o processo para formação duma imagem do Brasil no Exterior é mais um elemento cumulativo, em que diversas informações favoráveis e, épocas diferentes se vão formando para dar essa imagem". E acrescentou: "Hoje em dia o Brasil vem deixando de ser conhecido somente pela imagem clássica do Café e do Futebol, e é visto como um País que vem mantendo elevada taxa de crescimento do produto nacional bruto, grandes possibilidades de expansão face à sua potencialidade econômica, riquezas naturais, população, bem como a ação eficiente do Governo na solução dos principais problemas nacionais".

Deve ter sido muito confortador para os empresários brasileiros essa evidência do novo e melhor conceito que o nosso País desfruta na Europa, de par com os resultados de direto contacto com as matérias do curso, naturalmente vinculadas aos propósitos que os levaram a Turim. E de como repercute no Exterior o nosso esforço honesto, que se projeta na admiração de outros povos é índice o fato, narrado pelo Professor Ary Canguçu, de a delegação brasileira haver sido alvo, em Turim, das atenções dos Presidentes das Repúblicas da Itália e do Senegal quando visitaram o Centro da OIT e se detiveram em referências especiais ao Brasil, pelo desenvolvimento que está alcançando e que projetam a imagem do nosso País como reflexo de grande Nação.

Como se vê, a ida dos trinta empresários brasileiros à Europa teve magníficos efeitos, não apenas no aproveitamento de um curso que facultou oportunos conhecimentos aos nossos homens de empresa, mas pelo que permitiu a personalidades de liderança nos círculos econômicos brasileiros, interessados na execução de programas de nossa expansão integral para auscultar o interesse que o presente estágio desenvolvimentista de nossa história haja suscitado em velhos centros da civilização.

De fato, o Brasil, como acentuou o Superintendente do BRDE, já não é visto e comentado somente em termos de futebol e do café: alargou as suas frentes de ofensiva para o progresso, em busca da posição que merece no concerto internacional. E, estamos certos, as lições colhidas dessa excursão terão o seu efeito oportuno e concreto no atual avanço das nossas forças econômicas para a prosperidade do Brasil.

Gustavo Neves

Trivial Variado

Marcílio Medeiros filho

Oposição procura mudar estratégia

As perspectivas que começam a surgir na Arena para a conciliação, ainda que temporária, das suas correntes antagônicas já começam a preocupar o MDB. Até aqui, a fragilidade da convicção dos arenistas quanto às suas próprias possibilidades de harmonizar vinha sendo considerada como um dos maiores trunfos com que a Oposição poderia contar para seu crescimento político na campanha eleitoral de 1974. Mas o súbito serenar dos ânimos nas fileiras arenistas e as primeiras demonstrações de que a unidade não é inatingível veio esfriar em parte o entusiasmo com que o MDB encarava os resultados do pleito do próximo ano. Esta preocupação tem levado os dirigentes oposicionistas a rever uma série de posições e dentro em pouco deverá surgir uma reformulação nos seus planos políticos para 1974. A verdade é que as eleições do ano que vem não se realizarão ao som do marulhar das águas de rosa com que os políticos da Oposição pensavam em se banhar após conhecidos os resultados do pleito. Aquilo que até há pouco estava sendo encarado como remotíssima possibilidade veio a acontecer e hoje, ao que tudo indica, a Arena se conscientizou de que, a não forçar uma união das suas correntes, o máximo que poderia obter no pleito de 1974 seria um resultado igual ao das eleições municipais de 1972, que poderia ser definido como simplesmente desastroso para o Partido.

Os ventos da política mudam com extraordinária rapidez e as circunstâncias que, segundo se julgava, deveriam presidir as eleições legislativas do próximo ano, já são outras a partir deste momento. Para a Arena, o importante agora é consolidar a unidade até o pleito, evitando choques mais profundos entre suas correntes que possam quebrar a harmonia tão duramente conseguida em episódios recentes. Quanto ao MDB, resta-lhe agora preocupar-se mais com sua organização interna e com sua estrutura partidária, aconselhando ainda a prudência que não é boa política subestimar o adversário. E é isto que se começa a perceber nos meios oposicionistas que, de um clima de quase despreocupação, passaram a encarar com mais seriedade as responsabilidades que terá de enfrentar daqui para a frente. Já está mais ou menos estabelecido que os encontros regionais normalmente mantidos pelo MDB serão intensificados a partir do segundo semestre deste ano, de forma a se transformar num autêntico rush *eleitoral a contar dos primeiros meses de 1974. Em contrapartida, a Arena confia em que, em plena campanha dos seus candidatos, o candidato do Partido à sucessão governamental já seja conhecido a fim de que ele também se incorpore à campanha e, como elemento novo dentro do quadro, seja apresentado como um poderoso apelo ao eleitorado. E isto está sendo considerado pelo MDB como um sério obstáculo a longo prazo, além daqueles que desde já a Oposição começa a enfrentar.*

TURISMO

Três grupos internacionais, todos de um porte extraordinário, manifestaram interesse em tornar a praia da Joaquina um dos maiores centros balneários do País, aproveitando as belezas naturais ali existentes. Trata-se de um empreendimento global que prevê investimentos vultosíssimos e os planos para o local são nada menos que fantásticos. Ainda não se sabe qual dos três grupos ganhará a disputa.

AGENDA

Nos últimos dias o Governador Colombo Salles tem enfrentado um verdadeiro **rush** em seu gabinete de despachos, recebendo durante quase todo o expediente prefeitos do interior e deputados. Isto porque em virtude de uma série de compromissos oficiais, um atrás do outro, inclusive visitas de autoridades federais, o Governador viu-se obrigado a adiar a sua agenda, acumulando-se as entrevistas que marcara. O **rush** de agora é para recolocar a pauta em dia.

BIBLIOTECA

Ainda não há decisão definitiva sobre a mudança da Biblioteca Pública para o prédio da rua Álvaro de Carvalho, onde funciona o Diretório Central dos Estudantes. O Sr. Jorge Daux acaba de oferecer para a Biblioteca o casarão que pertenceu ao Senador Nereu Ramos e onde por muito tempo se instalou o Serviço Nacional de Malária, na esquina da Praça Pereira Oliveira com a rua Visconde de Ouro Preto. Da oferta do Sr. Jorge Daux consta um aluguel praticamente simbólico.

ANATOMIA

A sala de Anatomia da área Biomédica da UFSC está sendo considerada pequena demais para os estudantes de Medicina. A exiguidade do espaço não permite que lá seja colocado um número suficiente de cadáveres para o estudo prático da matéria, chegando a haver entre oito e dez alunos para cada corpo humano que para lá é recolhido. E isto gera uma verdadeira disputa pelos cadáveres.

SOLIDARIEDADE

Na sessão plena de quarta-feira o Tribunal de Justiça solidarizou-se oficialmente com o Poder Legislativo em virtude do transcurso do Sesquicentenário de instalação do Parlamento no Brasil. O voto consta em ata e vem referendar o prestígio que o Poder Judiciário catarinense vem dando ao acontecimento, fazendo-se representar pelo seu Presidente, Desembargador Norberto Miranda Ramos, em todos os atos oficiais realizados em comemoração à efeméride.

TELEFONES

A ligação telefônica através da discagem direta com a cidade de Criciúma, que figura entre as prioridades imediatas da Cotesc, virá finalmente resolver um problema que Criciúma não merece ter suportado por tanto tempo. Sendo uma das mais importantes cidades do Estado, a necessidade de ligação com os demais centros não pode permitir a espera de horas e horas a fio para uma simples ligação que a DDD faria em segundos.

Subsídios para o desquite

– As estatísticas, habitualmente, são utilizadas para assinalar façanhas reais ou escamoteadas de operações de desenvolvimento. Por serem "neutras" servem, também, para expressar conteúdos dramáticos de certos fatos.

Recentemente, o "ESTADO" desenterrou alguns números esquecidos referentes ao impressionante rítmo de desquites que vem se verificando na Capital. Será possível que algum economista à cata de originais indicadores do processo sócio-econômico venha, qualquer dia, com uma tese de que a evolução do lares desfeitos é proporcional ao desenvolvimento.

Aliás, não seria muito imaginosa a correlação, já que os índices de divórcio – a forma não embrionária do desquite – são mais eloquentes em países industrializados, embora haja quem conteste isso. Alegam, esses, que nos países não industrializados, o desmantelamento de contratos matrimoniais se exime, em grande parcela, do processamento jurídico.

De qualquer forma, não pretendemos entrar no mérito dessa questão, suficientemente complicada em outros aspectos, sobretudo à hierarquização das CAUSAS da separação – que comumente equivalem a outras *emendas* que não chegam a ser transformadas em dispositivos legais, vulgarmente denominadas como *"amasiamento"*.

Em função dessa dificuldade, a reportagem de "O ESTADO" procurou ascultar opiniões de técnicos ligados a esse fato, entre as quais a da Prof. Emiliana Silva, um dos mais legítimos valores que enriquecem o magistério da UFSC.

Como a questão é de grande importância, e sobretudo é de extrema delicadeza, pois envolve valores e sentimentos dos mais caros, procuremos oferecer alguns subsídios, para os que querem ou não se desquitarem, afastando, consequentemente, o lado dramático do problema.

Vejamos alguns números referentes aos processos ultimados de desquites em Santa Catarina, segundo a disponibilidade estatística. Diria que não são aterradores. Em 1967, participamos com 2,8% dos desquites verificados no Brasil. Em 1968, algumas escaramuças a mais nos permitiram elevar aquela participação para 3,5%, que totalizaram 228 casos. Em 1969, novos desacertos elevaram o montante para 237 casos, mas a taxa de participação sofreu ligeiro decréscimo para 3,1%, em relação ao País.

Depreenderia o suposto economista que, em verdade, estamos modestamente situados em relação ao comportamento nacional.

E, se o nosso imaginário economista for um tanto agressivo, acrescentaria que, a queda sofrida na participação catarinense, em relação ao crescimento dos desquites no País, deveria ser considerada pela Secretaria do Desenvolvimento e pela Secretaria da Fazenda, já que, aludiria, os cônjuges situados na faixa das atividades do Setor Secundário parecem ser mais vulneráveis às mudanças de condições civis e que, em sendo assim, a fragilidade de desquites tenderia a refletir certas debilidades do processo de transformação industrial.

Os leitores estão percebendo que o cronista nada tem a ver com a questão. Apenas, não despreza a imaginação de economistas modernos que procuram enxergar desenvolvimento por todos os lados. Deixemo-lo, pois, entregues às taxas e reflexões e, passemos a abordar outras dificuldades inerentes à abordagem do problema. E, estávamos na questão das CAUSAS – que as estatísticas se limitam a enquadrá-las em duas categorias, com base na orientação jurídica: *Amigável ou Litigiosa*.

Creio que todos que se situam na condição de altamente desquitados, em via de desquitamento ou em situação de desquite planificado, sabem que o "amigável" significa, quase sempre, uma etapa final de escaramuças irrefreáveis, não raro com os ingredientes "litigiosos" (*adultério, tentativa de morte, sevícia ou injúria grave, abandono de lar*).

Vai daí que o problema está longe de ser campo de economia para economista, pois as motivações para o desquite são tão numerosas como as motivações para o casamento.

Outro resultado embaraçoso diz respeito à circunstâncias de que os desquites são percentualmente mais expressivos após 10 anos de vida conjugal. Mas não é despresível o número de desquitados que não chegam a comemorar 25 assaltos, digo, 25 anos.

Por que? Por que? Porque se desquita tanto e crescentemente?

As opiniões vão desde a alegação de RAMON GOMES DE LA SERNA:" *quando a mulher deixa de pregar os botões que nos pregava antes*", é afirmação daquela mulher, na França, que admitia ser *"insuportável conviver mais de 10 anos com um homem . que fazia barulho quando tomava sopa"*.

Vão desde K. KIRCHBAUM – "*quando um homem casa é, talves, a última resolução que toma*" – à conceituação de GEORGE SAND – "*a mulher é um animal doméstico, apto para arrumar a casa, fazer a comida e servir o chá*".

Paulo Fernando Lago

Acervo: Biblioteca Pública SC - Hemeroteca Digital Catarinense

Aleixo anuncia nova campanha do PDR

O ex-vice-presidente Pedro Aleixo, que coordena os trabalhos de fundação do PDR em todo o país, informou que até julho deverão estar funcionando comissões fundadoras regionais em 15 Estados.

Revelou que no decorrer de junho, as comissões municipais deverão encaminhar às comissões regionais as relações das listas das assinaturas recolhidas em todo o interior.

A entrega das listas aos cartórios eleitorais, segundo informou Pedro Aleixo, se dará no mesmo dia e hora, em todo o país, em data a ser marcada.

– Até lá, frisou, saberemos exatamente quantos eleitores já assinaram as listas e poderemos verificar os resultados dos trabalhos que vêm sendo realizados.

Revelou a organização do novo partido político que vem se desenvolvendo dentro da programação feita desde o início. O trabalho é muito penoso e difícil, pois exige providências diversas e os organizadores do Partido têm de agir com muita atenção, com muita prudência, para evitar quaisquer discrepâncias no preenchimento das listas ou qualidade de adesões.

– Apesar das dificuldades, observou, estamos trabalhando, a fim de conseguirmos atender as exigências da legislação eleitoral, embora reconheçamos que elas são realmente tão excessivas que tornam difícil a organização de mais uma agremiação política no país.

Aleixo tem esperanças

MDB também verá posse de Campora

O presidente da Comissão de Constituição e Justiça da Assembléia Gaúcha, deputado Lélio Souza (MDB) e o vice-líder da Oposição, deputado Waldir Walter, viajaram na noite de ontem a Buenos Aires para assitir à posse do presidente eleito Hector Campora e acompanhar, a partir do dia 23 último, os trabalhos do Congresso Argentino.

Em nota distribuída e firmada por ambos, os dois deputados classificam a sua viagem como "missão de estudos" visando testemunhar o que consideram "um fato poiítico de singular significação histórica para a América Latina".

Mais adiante afirmam que embora se imponham sacrifícios financeiros, por custearem eles próprios a viagem, a consideram de grande conveniência para ambos "por militarem num partido que prega redemocratização".

Antes de ser liberada, o teor da nota passou pelo crivo do presidente regional do MDB, deputado Pedro Simon, que nela não encontrou nenhuma inconveniência de linguagem. Os Srs. Lélio Souza e Waldir Walter após assistirem aos atos oficiais da posse de Hector Campora, fixarão sua atenção nos trabalhos do Congresso Argentino, para acompanhar a tramitação do projeto, patrocinado pela bancada peronista, que pretende conceder anistia aos presos políticos.

Funai desmente morte de silvícolas no Amazonas

O delegado da Funai no Amazonas, general Antônio Coutinho, desmentiu ontem as notícias de que teriam morrido seis pessoas no último fim de semana durante uma suposta invasão de reservas indígenas no alto Paracaima.

Disse o dirigente local da Funai que as informações carecem de qualquer fundamento pois ontem esteve em contato com o sertanista Gilberto Figueiredo, que realiza o contato com os índios Macuxis, e este informou que nada existe a respeito.

O contato foi feito na região de Paracaima por Gilberto, a bordo de um Cessna da Funai e os informes mais recentes dão conta de que a equipe pacificadora está se deslocando na região dos índios Macuxis e os sinais até agora encontrados somente tranquilizam os dirigentes do órgão.

A primeira notícia sobre a invasão – considerada agora como inteiramente falsa – dizia que posseiros possivelmente venezuelanos estariam na iminência de tomar as terras dos silvícolas. Acrescentava que teriam ocorrido choques com a morte de seis pessoas entre índios e invasores.

A equipe da Funai que se encontra em Roraima estará retornando sábado a Manaus, quando então o sertanista Gilberto Figueiredo fará um relatório completo sobre a situação no alto Paracaima, na fronteira com a Venezuela.

Justiça Militar julga estudante

O Conselho Permanente de Justiça da Aeronáutica, julgará hoje, na Auditoria da 7a. Circunscrição Judiciária Militar, no Recife, o estudante Francisco de Assis Barreto da Rocha Filho, incurso no artigo 345 do código penal milit r, por delito de auto acusação falsa. O estudante admitiu ter participado do assalto contra o tenente da FAB, Mateus Levino dos Santos, que acabou morrendo devido aos ferimentos recebidos. Mais tarde ficou provado que Francisco de Assis nada teve haver com o fato.

O réu, quando interrogado na 2a. Zona Aérea, negou haver participado do assalto contra o oficial, porém, anteriormente, ao ser inquirido na Secretaria de Segurança Pública confessara que havia tomado parte, se auto-acusando falsamente. Todavia, Marcelo Mário de Melo, Alberto Vinícius Melo do Nascimento e Carlos Alberto Soares, seus companheiros de vários processos subversivos na 7a. Auditoria Militar, declararam não ter o acusado participado do assalto. A denúncia do procurador Othon Fialho de Oliveira diz que a finalidade do acusado, ao se auto-acusar falsamente, era despistar as autoridades, que estavam procurando seus companheiros. O acusado prestou depoimento na Secretaria de Segurança Pública, no dia 20 de junho de 1970, quando então confessou ter atuado no assalto ao tenente Levino, ocorrido em outubro do ano anterior, na praia de Piedade, defronte ao Hospital de Aeronáutica. Os assaltantes desejavam o Volks da vítima para fins subversivos, tendo o oficial reagido e por isso acabou sendo ferido a tiros.

Foguete do Brasil é lançado só hoje

Problemas nos transmissores da carga útil, motivaram o adiamento, de ontem, para hoje entre 9 horas e 11h30min, do lançamento do foguete americano "Castor-Lance" da Barreira do Inferno, dentro da operação "Potengi", que tem a finalidade de colher dados sobre vários tipos de raios emitidos na atmosfera.

O Tenente-Coronel Paulo Starling de Carvalho, comandante do Campo de Lançamentos, disse que os técnicos americanos trabalharam de 19h30min até 23h30min de quarta-feira tentando um ajuste nos transmissores, mas o pequeno defeito não foi solucionado, forçando a suspensão do disparo para hoje. O Castor-Lance, medindo 13,65m, pesa mais de seis toneladas e movido a propelente sólido. Tem dois estágios e deverá atingir o apogeu seis minutos e trinta segundos após o disparo a altitude de 600 quilômetros sobre o nível do mar, caindo a 325 quilômetros da costa do Rio Grande do Norte.

Nas laterais da ogiva o Castor-Lance tem dois pequenos foguetes, com o comprimentos de 50 centímetros, utilizados com a finalidade de tornar mais rápido e eficiente a aceleração, que serão acionados logo após o disparo, com impulsos partidos da casamata de lançamentos a través dos censores da carga útil, que não será recuperada, o foguete captará numerosos dados sobre vários tipos de raios emitidos na atmosfera. Os dados serão analisados por cientistas e técnicos da Nasa, Laboratório de Pesquisa da Força Aérea norte-amaericana, Universidade de Cambridge, Instituto de Atividades Aeroespaciais de São José dos Campos e outros órgãos. Após o lançamento, os sensores do foguete serão acionados, entrando em contato com as estações de rastreamento, que captarão automaticamente os dados colhidos pela carga útil, captados por aparelhos de telemetria, radares e gravadores, além de computadores.

Deputado diz que Montoro ficará

A notícia de que o Senador Franco Montoro renunciaria o mandato para disputar, em seguida, o próximo pleito para o Senado não tem, segundo o Deputado José Camargo qualquer fundamento. O parlamentar advertiu que trata-se de notícia maliciosa e que visa tão somente, intrigar o MDB. Lembrou que esta não é a primeira vez que isto acontece e "o mesmo já se disse a respeito do Senador Amaral Peixoto". Observou José Camargo que essas intrigas, de fácil percepção, provém da angústia ou do desespero de elementos da Arena em Estado onde suas possibilidades eleitorais são reduzidas, daí a tentativa de confundir e dividir a oposição, desorientando seus adeptos, em número crescente. "O Senador Franco Montoro – disse o parlamentar – nunca pensou em tal hipótese já desmentiu as notícias que envolvem o seu nome". O Deputado concluiu dizendo que o Sr. Franco Montoro poderá vir a disputar, em São Paulo, ' não um lugar no Senado, que já possui, mas o Governo do Estado, se até lá forem restabelecidas as eleições diretas".

Acervo: Biblioteca Pública SC - Hemeroteca Digital Catarinense

Crise do algodão: posição da indústria textil de SC

Os Sindicatos das Indústrias de Fiação e Tecelagem de Blumenau, Brusque, Joinville e São Bento do Sul lançaram manisfesto fixando a posição da indústria textil catarinense sobre o problema de abastecimento de algodão da safra meridional.

O manifesto foi emitido tendo em vista as notícias da crise no abastecimento do mercado que poderá, inclusive, fazer com que a Cacex determine a suspensão de todas as exportações do produto em rama, caso não se confirmem as informações sobre uma boa safra na região Centro–sul e os preços do algodão no mercado interno continuem se elevando em função direta dos preços vigentes no mercado internacional.

O MANIFESTO

É o seguinte, na íntegra, o manifesto lançado pelos sindicatos das Indústrias de Fiaçaõ e Tecelagem de Blumenau, Brusque, Joinvile e Saõ Bento do Sul:

A indústria têxtil de Santa Catarina é um dos ramos industriais tradicionais do Estado e representa um dos seus principais fatores econômicos.

No ramo secundário é o maior empregador do Estado, dando emprego a mais de 30.000 pessoas.

Os órgãos representativos oficiais desta indústria são os Sindicatos das Indústrias de Fiação e Tecelagem de Blumenau, de Brusque, Joinville e São Bento do Sul, que subscrevem o presente manifesto.

A indústria têxtil catarinense usa na sua quase totalidade algodão nacional, dando assim oportunidade de emprego a um número ainda maior de brasileiros, seja do ramo secundário, empregados no beneficiamento do algodão, nas chamadas "Máquinas de beneficiamento", seja do setor agrícola, empregados no plantio, no cultivo e na colheita do algodão.

Indústria tradicional por excelência, a indústria têxtil catarinense prima pela qualidade de seus produtos, representando hoje o maior conjunto de fábricas têxteis nacionais, especialmente no ramo de cama, mesa, banho e malhas.

Vem a indústria têxtil catarinense cooperando com o Governo na consecução das metas nacionais estabelecidas.

Assim, vem aumentando progressivamente sua produtividade e o nível técnico de seus funcionários, mantendo, para essa finalidade, centros de treinamento, cursos especializados e bolsas de estudo.

Coopera ativamente no setor da instrução e da educação, sendo notórias suas campanhas a favor do Mobral e outros.

Diversas de suas indústrias são pioneiras na exportação de manufaturados têxteis. Seus produtos encontram-se, hoje, nos mercados mundiais, tanto nos Estados Unidos da América do Norte, como no Mercado Comum Europeu, Inglaterra, Escandinávia, Japão, África e Austrália. Pela qualidade de seus produtos vem enaltecendo a imagem dos produtos "Made in Brazil" no exterior.

Cooperando com todas as metas nacionais, desde o início, suas indústrias se associaram a GB 71, que passou em seguida a se denominar CONEP e atualmente foi substituída pelo CIP – Conselho Interministerial de Preços.

Assim, a meta nacional anunciada oficialmente pelo Excelentíssimo Senhor Presidente da República, General Emílio Garrastazu Médici, que fixou em 12% o limite máximo a ser atingido pela inflação no corrente ano, encontrou por parte da indústria têxtil catarinense o mais decidido amparo e cooperação.

No decorrer dos primeiros meses deste ano, diversos componentes do custo sofreram aumentos acima dos 12%, meta aceita como limite máximo.

Assim, a mão-de-obra produtos químicos, anilinas e serviços públicos sofreram acréscimos consideráveis.

Tratando-se de fatores de importância relativa na composição do custo final, tem a indústria têxtil catarinense esperança de poder manter a elevação de seus preços dentro da meta estabelecida.

Infelizmente, foi esse ramo industrial recentemente surpreendido por uma elevação desmedida do preço de sua principal matéria prima, ou seja, o algodão em rama.

É verdade que, por fatores diversos, houve uma elevação considerável deste produto no mercado internacional, da ordem de 20% no decorrer do último ano (BUSINESS WEEK de maio, 19 – cotton/daily price, middling, 1 inch USDA, May 16 1b 41.26 e há um ano 1b 35.77).

Ocorreu, porém, no mercado nacional, uma alta especulativa, bem acima da média internacional, ou seja, da ordem de 50%.

Desta forma o algodão tipo 5 da safra meridional, adquirido na safra passada a Cr$ 67,00 a arroba, posto fábrica, 120 dias, está sendo hoje oferecido a Cr$ 102,00 a arroba, nas mesmas condições de pagamento.

E o mais grave é o fato de que no início da safra, quando o algodão ainda se encontrava nas mãos dos produtores, em inícios de março do corrente ano, o preço se situava em torno de Cr$ 76,00, ou seja, com uma elevação em torno de somente 15% sobre a safra anterior.

Como tradicionalmente o preço de início de safra se constitui no preço definitivo da mesma, com variações pequenas, a indústria têxtil catarinense, aceitou este preço como básico para seus fechamentos de vendas no exterior que, como de praxe, são realizados nesta época, para entregas de 6 a 8 meses.

Tendo havido uma procura excepcional de nosso algodão em rama no exterior, devido a fatos diversos, como fatores climáticos adversos nos Estados Unidos e a entrada da China Continental como compradora, todo o excedente da safra meridional de algodão foi vendido no exterior pelas grandes firmas exportadoras (multinacionais). Afigura-se assim a possibilidade de uma escassez desta matéria prima para o consumo nacional, o que de pronto ocasionou uma alta especulativa do preço em torno de 50% a que já nos referimos.

Esta alta é inaceitável para a indústria, caso queira se manter dentro das normas da meta nacional de conter a inflação.

A CACEX, cônscia do problema, limitou a exportação do algodão da safra meridional, garantindo assim o suprimento para a indústria nacional.

Vem sofrendo a CACEX e a indústria têxtil nacional ataques publicados em órgãos da imprensa nacional, por causa desta limitação de exportação.

É obrigação do Governo defender contra fatores adversos eventuais sua indústria que, como no caso da indústria têxtil brasileira, é um dos maiores empregadores e ainda uma importante fonte de divisas para o país.

Todos os países em desenvolvimento assim agem. Países como a Turquia, a Índia, o Paquistão, o Egito e outros, cuidam, preferencialmente, do abastecimento de suas indústrias têxteis locais, antes de se dedicarem à exportação do produto em bruto, pois não só garantem, assim, o funcionamento normal dessas indústrias, como mediante a exportação de parte dos produtos produzidos nestas mesmas empresas, proporcionam uma receita em divisas, bem superior a que resultaria da exportação do produto não elaborado.

Não se compreende, pois, a celeuma levantada por um ato da CACEX justificável sob todos os pontos de vista.

A indústria têxtil catarinense vê com o maior interesse e simpatia a elevação da renda e consequentemente do nível de vida da população do campo e aceita e mesmo apóia uma elevação justa e razoável do preço do algodão em caroço.

Não pode, porém, concordar com a exportação exagerada do algodão em rama, limitando a possibilidade de suprimento normal, nem com a elevação especulativa nas mãos de intermediários, o que traria as mais graves consequências para suas indústrias, bem como ocasionaria a inexequibilidade do plano nacional de combate à inflação.

Confia assim, a indústria têxtil catarinense em que os maquinistas e exportadores de algodão compreendam a gravidade da situação e encontrem a fórmula que permita normalizar o suprimento à indústria têxtil nacional.

Caso isto não ocorra, confia a indústria têxtil em que o Governo Nacional, por intermédio de seus órgãos responsáveis, continue tomando as medidas necessárias para que seja garantido o suprimento às suas fábricas em condições normais de quantid8de, qualidade e custo.

A

ÓTICA MÜLLER

De Rogério Müller e Filho
A MAIS ANTIGA
EM
NOVA FASE
Já
está atendendo
à rua Felipe Schmidt
no. 27 loja 5,
Galeria do Edifício Dias Velho.
Grande variedade
em armações
estrangeiras, óculos
de grau e de sol.

Passagens vão ser aumentadas dia 1o.

A partir do dia 1o. de junho as passagens dos ônibus interestaduais terão seus preços aumentados em aproximadamente 12%, segundo afirmou o Sr. Aroldo Wienthroen, do Serviço de Trânsito do DNER. A tabela com as novas tarifas para Santa Catarina será protocolada no DNER apenas na próxima segunda-feira, mas já está definitivamente acertada a vigência dos novos preços a partir do dia 1o. de junho, quando o DNER passará a fiscalizar as rodoviárias e as agências, visando o correto cumprimento da tabela.

Muita gente de SC quer terra do norte

Encerraram-se no dia 20 deste mês, as inscrições abertas no INCRA para os interessados na aquisição de terras da região amazônica. Tratou-se da oferta em licitação e terras públicas, visando a implantação de pequenas e médias empresas rurais, em áreas ou glebas de terra demarcadas pelo Incra. A concorrência pública foi aberta a pessoas físicas ou jurídicas tidas como médios ou pequenos empresários que na ocasião da inscrição deviam apresentar, além de documentação relativa à sua personalidade física ou jurídica e de capacidade técnica, um ante-projeto agropecuário para seu lote, indicando finalidades de exploração e etapas anuais de trabalho.

Essa instrução especial do INCRA, baixada pelo seu então presidente e atual Ministro da Agricultura, José Francisco de Moura Cavalcanti, estabeleceu como áreas destinadas à licitação as terras situadas ao longo das margens das rodovias federais da Amazônia compreendidas entre 2.000 km na faixa da fronteira de Rondônia e 3.000 km em áreas situadas ao longo da Transamazônica. Considerando-se o volume de propostas recebidas pelo INCRA em nosso Estado, que se elevaram a 70, a Coordenadoria Regional do órgão considerou a receptividade como boa e avisa que a abertura das propostas ocorrerá a 30 de maio em Brasília, sendo julgadas pelo melhor atendimento a requisitos técnicos e classificados por comparação.

Caça e pesca prevê uma grande safra de tainhas

O lance que resultou na captura de 16 mil tainhas na praia de Camboriú, surpreendeu o Departamento Estadual de Caça e Pesca. Segundo o Diretor do Departamento, Sr. Baldicero Filomeno, o fato não chega ser inédito, mas é surpreendente numa zona movimentada como o Balneário de Camboriú.

– A tainha é um peixe muito sensível, geralmente fica nos costões só se dirigindo à praia quando esta não tem muito movimento. Mas pode ser comparada com um estouro de boiada, se algum fator fizer os primeiros peixes se dirigirem a um determinado local, todo o cardume segue o mesmo rumo. É comum na praia de Camboriú se obter lances de sete mil tainhas, isso no máximo, mas um lance de 16 mil, é considerado um fato surpreendente naquele movimentado balneário.

Segundo as previsões do Departamento de Caça e Pesca, a pesca no litoral catarinense, este ano, será a melhor possível. Essa previsão é baseada em diversos fatores, como por exemplo, quando chove muito nas cabeceiras dos rios do Rio Grande do Sul, as águas da Lagoa dos Patos se avolumam forçando a saída dos cardumes para o mar. Fator preponderante é a fase da lua e fatores principais são os ventos do quadrante sul e a temperatura baixa.

Os maiores lances de tainhas no litoral catarinense são nas regiões do Farol de Santa Marta, onde geralmente a tainha aparece primeiro, e na praia da Pinheira, no município Palhoça.

Na ilha de Santa C atarina, nas praias de Pântano do Sul, Barra da Lagoa, Gualheta e praia Mole. Na Barra da Lagoa existem duas sociedades pesqueiras para a pesca de tainha, com um total de 22 redes. De bom lance para a tainha são as praias do Santino e Praia Grande dos Ingleses.

No litoral Norte, praticamente não existe pesca de tainha, pois segundo o Departamento o pescado só sobe até a Ilha Grande e volta por fora – alto mar – ao seu habitat natural, na Lagoa dos patos.

ZONAS DELIMITADAS

O Departamento de Caça e Pesca delimitou as zonas para as atividades pesqueiras, no litoral catarinense. Os barcos de arrastão só podem operar a uma milha – 1.852m – das pontas avançadas e as traineiras – barcos para pesca de tainha, anchovas e sardinhas – até 200 metros dos costões. Essa delimitação para as traineiras tem causado muitas reclamações ao Departamento.

– Muitos pescadores amadores reclamam que certos barcos estão operando fora da zona delimitada. Acontece que não identificam os barcos e não sabem que tipo de pesca estão praticando. Os 200 metros são exclusivamente para as traineiras, mas isso há partir dos costões e não das enseadas.

Os pescadores amadores não precisam de licença, desde que pesquem com linha ou caniço. Mas se a pescaria for de molinete, tarrafa e rede, o Departamento exige a licença. Existem três tipos de licenças: embarcada – pesca com barcos – desembarcada, para pescadores que exercem atividades em trapiches, praias e costões. E para a pesca sub-aquática.

"INDUSPESCA"

INDÚSTRIA BRASILEIRA DE PESCA S/A.

C.G.C/M.F. 83.895.383
FÁBRICA – Enseada da Encantada – PORTO BELO/SC
ESCRITÓRIO – Av. Rebouças, 2.823 – Fone 80-5185 - 80-0930 - 282-9015 – SÃO PAULO SP.

RELATÓRIO DA DIRETORIA

Senhores Acionistas:

Atendendo as disposições legais e estatutárias, submetemos à apreciação de V.Sas., o relatório de atividades da empresa, o Balanço Geral, a conta de Lucros e Perdas e o respectivo Parecer do Conselho Fiscal, referente ao exercício encerrado em 31 de dezembro de 1972. No exercício encerrado a empresa empenhou-se no aumento da captura de camarões pela frota própria, diminuindo desta forma a compra de matéria prima de terceiros. A principal finalidade deste esforço foi possibilitar a empresa a sua autosuficiência no abastecimento de matéria prima, diminuindo seu custo. No encerramento do exercício a empresa tinha 11 (onze) barcos tipo "cambinatiom" e 1 (um) camaroneiro em operação. Contava ainda com 4 (quatro) barcos tipo "cambination" em fase final de construção. Em 1973 serão adquiridos barcos camaroneiros de 22 metros de comprimento, com maior raio de ação de capturas. A empresa intensificou a industrialização do camarão sete barbas para o mercado externo e consolidou sua posição no mercado nacional, com seu produto "PORTO BELO" de excelente qualidade. O convênio anteriormente firmado com a "RIO GRANDE PRODUTOS ALIMENTÍCIOS LTDA.", foi transformado em um contrato de arrendamento por 8 (oito) anos. Naquela unidade na cidade do Rio Grande – RS, a empresa está operando peixes de safra e camarões da Lagoa dos Patos, com bons resultados, pois as instalações foram remodeladas e modernizadas.

Porto Belo, 31 de dezembro de 1972

RUY ORTIZ
Diretor Executivo

PAULO VIEIRA MARIOSA
Diretor Executivo

BALANÇO GERAL EM 31 DE DEZEMBRO DE 1972

ATIVO

DISPONÍVEL		
Caixa	27.564,59	
Bancos	4.552.814,05	4.580.378,64
REALIZÁVEL A CURTO PRAZO		
Devedores Diversos	2.569.561,69	
Títulos a Receber	11.752,00	
Inventários	1.270.607,66	
Créditos a Exportação	106.385,66	3.958.307,01
REALIZÁVEL A LONGO PRAZO		
Depósitos e Cauções	76.100,86	
Capital Subscrito a Realizar	3.866.681,54	3.942.782,40
IMOBILIZADO		
Terrenos e Edifícios	5.918.585,11	
Veículos e Acessórios	129.003,83	
Barcos Pesqueiros	2.319.302,86	
Equip. e Acessórios de Pesca	2.038.832,25	
Máquinas e Equip. Industriais	4.577.529,28	
Móveis e Utensílios	1.821.671,70	
Implantação de Projetos	1.483.354,00	
Marcas e Patentes	4.236,75	18.292.515,78
PROVISÃO PARA REAVALIAÇÃO		3.128.572,20
PENDENTE		
Prêmios de Seguros a Apropriar	193.969,58	
Débitos em Suspenso	931.011,13	
Resultado Verificado no Exercício	1.950.310,82	3.075.291,53
COMPENSAÇÃO		
Apólices de Seguros	17.338.504,47	
Créditos e Financ. Contratados	10.369,50	
Fianças Contratadas	52.000,00	
Ações Caucionadas	30,00	
Bancos Conta Cobrança	144.727,34	17.545.631,31
		54.523.478,87

PASSIVO

EXIGÍVEL A CURTO PRAZO		
Contas a Pagar	8.559.504,58	
Duplicatas e Tits. Descontados	814.728,30	
Obrigações Sociais	448.140,89	9.822.373,77
EXIGÍVEL A LONGO PRAZO		
Títulos a Pagar	2.176.194,73	
Financiamentos	8.824.032,39	
Salários não Reclamados	58.784,64	11.059.011,76
NÃO EXIGÍVEL		
Capital	12.000.000,00	
Reserva Legal	42.604,91	
Fundo para Aumento de Capital	9.366,28	
Correção Monetária Ativo Fixo	3.127.441,40	15.179.412,59
PENDENTE		
Créditos em Suspenso	810.663,78	
Incentivos a Exportação	106.385,66	917.049,44
COMPENSAÇÃO		
Seguros Contratados	17.338.504,47	
Créditos Financ. Contratados	10.369,50	
Contratos de Fianças	52.000,00	
Cauções da Diretoria	30,00	
Títulos em Cobrança	144.727,34	17.545.631,31
		54.523.478,87

DEMONSTRAÇÃO DA CONTA DE "LUCROS E PERDAS" EM 31 DE DEZEMBRO DE 1972

DÉBITO

Despesas Financeiras e Administrativas	1.183.761,46
Custos de Fabricação, Custeio de Frota	6.319.491,16
Custo de Compras – Mercadorias	2.762.213,24
	10.265.465,86

CRÉDITO

RESULTADO INDUSTRIAL		
Vendas de Produtos	5.729.176,17	
Estoque de Produtos	581.631,20	6.310.807,37
RESULTADO COMERCIAL		
Vendas de Mercadorias	962.925,87	
Estoque de Mercadorias	688.976,46	1.651.902,33
OUTRAS RECEITAS		293.736,66
RESULTADO DO EXERCÍCIO		2.009.019,50
		10.265.465,86

RUY ORTIZ
Diretor Executivo

PAULO VIEIRA MARIOSA
Diretor Executivo

EUCLIDES BINDI
Tec. Contab. CRC 66.264/S/SC

PARECER DO CONSELHO FISCAL

Os membros do Conselho Fiscal da INDUSPESCA – Indústria Brasileira de Pesca S/A., tendo examinado os documentos referentes ao Balanço Geral e a demonstração da conta de 'Lucros e Perdas" do exercício encerrado em 31 de dezembro de 1972, são do parecer que essas contas merecem a aprovação dos senhores acionistas.

Porto Belo, 23 de março de 1973

BENEDITO MENDES RIBEIRO — ANTÔNIO REIS LEAL — WALTER MONTANHA PEIXOTO DA SILVA

Acervo: Biblioteca Pública SC - Hemeroteca Digital Catarinense

Síntese

JOINVILLE

Amanhã com início às oito horas, na sede da Associação Comercial e Industrial de Joinville será realizada a reunião do Conselho Diretor da Federação das Associações Comerciais e Industriais de Santa Catarina. Nesta oportunidade os homens ligados à produção catarinense, estarão fazendo uma análise dos problemas ligados a classe, especialmente os de natureza tributária-fiscal. Este encontro que se verifica periodicamente em várias cidades do Estado e supervisionada pela Federação tem a finalidade de manter uma fiscalização global de assuntos ligados diretamente a atualidade empresarial do nosso Estado e do país.

SÃO JOSÉ

Será realizada hoje às 10 horas a cerimônia que marcará o início da implantação do projeto de arborização do Bairro Bela Vista, ex-conjunto habitacional da Cohab/SC, na localidade de Barreiros, município de São José. O projeto é de iniciativa conjunta da Prefeitura local, Companhia de Habitação do Estado de Santa Catarina e Instituto Brasileiro de Desenvolvimento Florestal. A cerimônia contará com a presença do presidente da Cohab/SC, Prefeito Municipal de São José e outras autoridades.

NOVA ERECHIM

Foram assinados ontem no gabinete do Secretário dos Serviços Sociais os convênios entre o Instituto de Previdência do Estado de Santa Catarina e as Prefeituras de Aurora, Nova Erechim, Pouso Redondo e Leoberto Leal. Os convênios destinam-se ao atendimento dos servidores daqueles municípios, que passam a gozar da assistência médica, financeira e habitacional prestada pelo órgão previdenciário catarinense. O ato de assinatura dos convênios foi presidido pelo Secretário Marcelo Bandeira Maia e contou com a presença do presidente do Ipesc, Sr. Luiz Alberto de Cerqueira Cintra e dos Prefeitos Rodolfo Stupp, de Aurora, Aristides Zumkowski, de Nova Erechim e Hugolino Kreusch, de Leoberto Leal.

ITAJAÍ

Tomarão posse hoje, às 16h30min durante solenidades no salão nobre da Prefeitura Municipal de Itajaí, os novos dirigentes do Conselho Municipal de Incremento Agropecuário desse município. Na presidência será empossado o Sr. José Augusto Negreiros e o ato será presidido pelo Prefeito Frederico Olindo de Souza. Mais um estabelecimento comercial foi inaugurado em Itajaí. O novo estabelecimento é o "Paulo Cesar Discos", que funcionará numa das lojas laterais do Supermercado Vitória. Seu proprietário é o ex-radialista Paulo Cesar e a inauguração deu-se na última quarta-feira, às 18 horas, seguida de um coquetel oferecido aos convidados.

BLUMENAU

O professor Nestor Fernandes, Secretário da Agricultura de Blumenau, proferiu conferência no quartel do Corpo de Bombeiros, desta cidade, versando em torno de apicultura. Demonstrou aos bombeiros que, apesar das abelhas africanas serem temidas por todo o ser humano, não são tão perigosas se forem compreendidas e tratadas com consideração e carinho que merecem. O Sr. Nestor Fernandes acha oportuno sugerir às Escolas, especialmente às crianças que já estão além do 4o. grau, palestras dessa natureza.

Calúnias levam Almirante a pedir demissão do Porto

São Francisco do Sul (Sucursal de Joinville) – O Almirante Hugo Pereira Guimarães, administrador do Porto de São Francisco do Sul, anunciou ontem a O ESTADO sua intenção de solicitar na próxima semana exoneração do cargo que vem ocupando há cerca de quatro anos, em carta a ser dirigida ao Sr. Colombo Salles apresentando suas razões.

Explicando os motivos que o levaram a tomar esta decisão, o Almirante Hugo Pereira Guimarães afirmou que não poderá aceitar de maneira alguma as acusações que o consideraram um obstáculo ao desenvolvimento do porto. Negando-se a revelar os nomes dos que o acusaram "por temer maiores desentendimentos", o Sr. Hugo Pereira Guimarães afirmou que durante a sua administração nunca houve motivos para ser vítima de calúnias como estas e a prova é que "consegui acabar com o **deficit** que o porto vinha apresentando e, consequentemente, permitir que o Governo do Estado parasse de cobrir as despesas".

Revelou o titular do Porto de São Francisco do Sul que durante os 4 anos sua preocupação esteve voltada para o desenvolvimento do município, que só poderia ser conseguido através do movimento portuário. "E conseguimos, acentua, pois temos inúmeros contratos – alguns já assinados – com empresas que demonstraram seu desejo de se instalarem em São Francisco do Sul, entre elas a Cia Riograndense de Adubos, que já está com seu projeto preliminar praticamente concluído". Explica que serão investidos cerca de Cr$ 50 milhões no projeto da Companhia Rio Grandense de Adubos, dividindo-se a implantação em três etapas, devendo estar concluída até fins de 1975. Na última semana, o Almirante Hugo Pereira Guimarães recebeu do Coordenador da Cooperativa Central Mista do Meio Oeste Catarinense uma carta na qual pedia providências no sentido de reservar uma vasta área de terra, onde pretende construir silos e armazéns para facilitar a exportação de seus produtos.

– O outro motivo – salienta – é que estou cansado, saturado de ter sentido durante quatro anos os problemas do porto.

OESTE EXPORTA

A Cooperativa Central Mista do Meio Oeste Catarinense, com sede em Videira, solicitou à Administração do Porto de São Francisco do Sul a reserva de uma área de dez mil metros quadrados, onde pretende construir silos e armazéns, objetivando o aproveitamento de suas amplas possibilidades de exportar diretamente seus produtos pela Cooperativa Central de Videira, ou através das "Tradings Companies" e das negociações com a Companhia Brasileira de Entrepostos e Comércio Brasileiro – Cobec.

O Sr. Annuncio Spadini, Coordenador da Cooperativa Central Mista Meio Oeste Catarinense, em carta enviada ao Almirante Hugo Pereira Guimarães, garantiu que o crescimento da agricultura no Oeste catarinense deverá triplicar até 1980, "e por isso necessitamos uma previsão mais acurada, para atender e dispor de condições para receber estes produtos agrícolas, com armazéns e silos, mormente junto ao porto de escoamento, como o de São Francisco do Sul, que deverá também receber produção do Sudoeste do Paraná e Nordeste do Estado do Rio Grande do Sul".

Explica o Sr. Annuncio Spadini que a Cooperativa Central Mista do Meio Oeste Catarinense está devidamente estruturada com recursos do Fundesc e diante da orientação do Governo Federal, e procurará expandir suas atividades na agricultura e industrialização de seus produtos, considerando a potencialidade de recursos de seus associados, produtores, e se dispõe a acompanhar o atual ritmo de desenvolvimento, e, para atingir este objetivo, está dentro de seu plano, a exemplo das organizações similares do Rio Grande do Sul, Paraná e São Paulo, comercializar seus produtos diretamente no exterior, aproveitando as amplas possibilidades que existem, atualmente, através de inúmeras e várias formas com amplas garantias concedidas pelo Governo Federal a aqueles que realizam a exportação direta de sua produção". Adiantou que a Cooperativa Central de Videira, que está estruturada inicialmente para comercializar e industrializar frutas e sucos ou derivados, aproveitando a imensa possibilidade da região do Oeste catarinense – em sua expansão, planeja e pretende em um vasto plano de diversificação de atividades de suas cooperativas associadas, ampliando ao mesmo tempo a assistência técnica em moldes a desenvolver uma agricultura altamente vantajosa, em termos de produtividade e rentabilidade – reeducar o agricultor, dando a ele uma nova mentalidade de integração e renovando o conceito de seu valor como homem do campo elevando seu valor como produtor responsável, dentro de uma sociedade conscientizada e revitalizada, pelo trabalho que realiza e presta a toda coletividade".

Jornalista acerta com Pedro Ivo o III Encontro e Sindicato quer mais sócios

Joinville (Sucursal) – Uma comissão de jornalistas representando as diretorias do Sindicato dos Jornalistas, do Sindicato dos Radialistas e da Casa do Jornalista, acompanhada de diversos profissionais da Imprensa joinvilente, foi recebida em audiência pelo Prefeito Pedro Ivo Campos para tratar dos primeiros detalhes da organização do III Encontro dos Jornalistas de Santa Catarina que marcará a passagem do 142o. aniversário de fundação da Imprensa catarinense. Durante o encontro, o Chefe do Executivo garantiu aos jornalistas visitantes total colaboração por parte da Municipalidade visando o sucesso da promoção realizada anteriormente em Laguna e Tubarão, quando centenas de profissionais debateram problemas relacionados com a atividade que desempenham e ouviram conferências de renomados jornalistas do País sobre o desenvolvimento da Imprensa no Brasil. Ao garantir apoio à iniciativa, o Sr. Pedro Ivo Campos frisou que, enquanto estiver à frente da Prefeitura de Joinville, oferecerá a participação do Poder Público em todas as iniciativas que possam efetivamente promover a sua Cidade.

Prosseguiu o Prefeito de Joinville manifestando aos jornalistas sua certeza de que um entendimento perfeito entre a Imprensa e o Poder Público é a forma ideal de administrar, "tendo em vista que através dos meios de comunicação é que se torna possível o conhecimento dos problemas da cidade e a apresentação das providências adotadas em cada caso especial.

– É por meio do diálogo – enfatizou – diretamente com a população, usando a Imprensa como instrumento, que se pode alcançar o bem-estar da comunidade.

CLASSE INJUSTIÇADA

Depois de ser informado da realização do conclave em Joinville, nos dias 27 e 28 de julho vindouro, o Prefeito Pedro Ivo Campos revelou que durante o desenvolvimento de suas atividades políticas e na administração pública, tem observado o trabalho realizado pelos jornalistas. Ressaltou que considera os jornalistas "uma classe injustiçada, pois é apenas valorizada pelos que desejam a promoção e que facilmente se esquecem desse trabalho quando podem dispensar a Imprensa".

Ao final do encontro, antes de se despedir dos visitantes da Capital e locais, o Chefe do Executivo Municipal insistiu na efetiva participação da Prefeitura de Joinville no II Encontro dos Jornalistas de Santa Catarina, sugerindo que o órgão promotor – a Casa do Jornalista – se empenhasse no sentido de levar à Cidade profissionais que representasse todas as regiões do Estado, executando um trabalho de efetiva integração catarinense.

Após o encontro com o Prefeito Pedro Ivo Campos, os integrantes da comissão de jornalistas foram convidados e compareceram ao ato de apresentação oficial das candidatas ao título de Miss Joinville, numa promoção do Departamento de Turismo da Prefeitura Municipal, que foi prestigiada também pelo Prefeito local.

SINDICATO CHAMA

Durante a permanência dos jornalistas da Capital em Joinville, o jornalista Moacir Pereira, Secretário do Sindicato dos Jornalistas Profissionais do Estado de Santa Catarina, manteve diversos contatos com os profissionais locais ultimando entendimentos no sentido de regularizar a situação dos associados joinvilenses. Na oportunidade, ficou acertada a colaboração que o jornalista Nerval Pereira emprestaria à direção da entidade de classe, prestando todos os esclarecimentos necessários aos interessados em renovar suas condições de associados. O representante em Joinville já está de posse de toda a documentação para reformular o esquema do quadro associativo do Sindicato, considerado pela atual diretoria como deficiente, desorganizado e que não reflete a importância da entidade classista.

Segundo o presidente Antônio Kowalski Sobrinho, o Sindicato dos Jornalistas atravessa uma fase de organização total, principalmente no que diz respeito à regularização dos fichários dos sócios. Acrescentou que esse trabalho vem sendo realizado pela diretoria há cerca de dois meses e que a emissão das novas credenciais somente agora tornou-se possível devido ao atraso sofrido na entrega dos modelos padronizados das novas carteiras, por parte da Federação Nacional dos Jornalistas Profissionais. Revelou ainda o presidente da entidade classista que a adoção de um modelo padronizado de identificação dos profissionais sindicalizados foi mais uma vitória de Santa Catarina no âmbito nacional, pois a proposição partiu da delegação catarinense que participou do penúltimo congresso da classe realizado em Goiânia e foi aprovada no conclave do ano passado, em São Paulo, quando os participantes aprovaram por maioria absoluta a instituição de um modelo padronizado para todos os sindicatos do País.

Finalizou o jornalista Antônio Kowalski Sobrinho concitando a todos os profissionais de Imprensa que já tenham vínculo com a entendida para que forneçam na sede do sindicato, à Rua Vidal Ramos, 50, em Florianópolis, as informações necessárias à elaboração e emissão da nova carteira de identificação profissional dos jornalistas catarinense. Informou ainda que os profissionais que possuem registro na Delegacia Regional do Trabalho, mas sem filiação ao sindicato, deverão procurar a diretoria da entidade para reunirem toda a documentação exigida pela legislação vigente, a fim de que se associem ao órgão e fortaleçam ainda mais a classe, alcançando assim uma das metas preconizadas pelo presidente Antônio Kowalski Sobrinho anunciada em sua posse.

Antes de retornar a Capital, a comitiva representativa do Sindicato dos Jornalistas, Sindicato dos Radialistas e Casa do Jornalista, constituiu a Comissão Especial encarregada de organizar o próximo conclave da classe, programado para Joinville. Os trabalhos serão desenvolvidos pelos jornalistas Ramiro Gregório da Silva, Isaias Campelo Corrêa, Arinor Früshtruck e Jorge Antônio da Silva, que, nos próximos dias estarão reunidos com os promotores do encontro, quando serão ultimados os detalhes da organização do conclave que levará a Joinville dezenas de jornalistas de todo o território catarinense.

AGRADECIMENTO

Os familiares do falecido JOÃO MANOEL DE SOUZA, vêm de publico agradecer a direção do Hospital de Caridade, e em especial ao médico EDSON CARDOSO, pela dedicação e carinho que dispensou durante sua enfermidade. Outrossim agradece a Empresa Ribeironense, pela ajuda concedida no sepultamento do falecido.

TELEFONE.

NECESSITO UM TELEFONE PARA ALUGAR POR 1 ano, QUE POSSA SER INSTALADO NA AVENIDA TROMPOWSKI. TRATAR COM MÁRCIA – FONE 63-64.

Catarinenses vão aos EUA e americanos vêm para SC

O Programa de Intercâmbio Cultural **Youth for Understanding** divulgou ontem a relação dos jovens aprovados nos testes realizados domingo em Blumenau, cujos candidatos seguirão no mês de janeiro vindouro para os Estados Unidos, onde permanecerão durante seis meses estudando. Por ordem de classificação foram aprovados Betina Kroenke, Rodolfo Hahn Neto, Kátia D'Ávila, Simone Beduschi, Roberto Coimbra, Cyntia Sochoening, Edna Bergan, Cintia Rodtke, Luiz Damasio e Liza Grevel.

Em princípio de julho vindouro, segundo fonte do Programa Cultural, 15 estudantes americanos chegarão a Santa Catarina, devendo permanecer em residências familiares por períodos variáveis entre doze, seis e 2 meses. Entre eles estarão Tereza Huffman, de San José, Califórnia, que conviverá com a família do Sr. Luiz Carlos Remor; Geri Lynn Shyder, de Ainsworth, Nebraska, que será hospedada pela família do Sr. Dalton José Araújo; Diane Wiest, de Jenison, Michigan, pela família do Sr. Annito Zeno Petry; Geórgia Harvey, de Woolland Hills, Califórnia, pela família do Sr. Antônio Modesto Primo; Lynn Grammer, de Lafayette, Califórnia, pela família do Sr. Huri Gomes Mendonça. Todos permanecerão residindo em Florianópolis, enquanto em Blumenau a família do Sr. Cyro Paulo D'Ávila acolherá John L. Letson Junior, de Whitesbord, New York. Em Camboriú, Stephen Tripp, de Hastings, Michigan, conviverá com a família de Gilberto Meirinho.

Prevenção de Acidentes faz a 25a. Semana em Joinville

Joinville (Sucursal) – O Delegado Regional do Ministério do Trabalho e Previdência Social em Santa Catarina, Sr. Cyro Belli Müller, estará em Joinville na próxima segunda-feira a fim de presidir a solenidade de abertura de 25a. Semana de Prevenção de Acidentes do Trabalho em Santa Catarina, programada para as 18h30m no Clube dos Sub-Tenentes e Sargentos de Joinville. Durante a solenidade haverá entrega de medalhas do mérito da segurança do trabalho.

Cerca de setenta industriais comparecerão ao encontro, além de 100 empregados em indústriais locais. O Sr. Ivo Eckert, chefe do Grupamento de Acidentes do Trabalho do Inps em Santa Catarina, proferirá uma palestra sobre o tema a "Segurança no Trabalho".

Deputado garante vitória do MDB nas eleições de 74

Joinville (Sucursal) – O deputado Luiz Henrique da Silveira disse em Joinville que o MDB conseguirá colocar a maioria dos representantes do Norte do Estado nas Câmaras Estadual e Federal nas eleições marcadas para 1974, se continuar neste processo de implantação de diretórios em todos os municípios. Acrescentou que a criação do diretório do Partido em Jaraguá do Sul, que se dará no próximo domingo em reunião na Câmara Municipal daquele município, vai se constituir num reforço que garantirá, pelos menos, a eleição de três representantes do Norte do Estado na Assembléia Legislativa.

Luiz Henrique quer 3 emedebistas do Norte na AL em 74.

A reunião programada para domingo em Jaraguá do Sul contará com a presença do deputado Dejandir Dalpasquale, presidente da agremiação; além do Prefeito Pedro Ivo Campos, Vice-Prefeito Ivan Rodrigues, ambos de Joinville, e de líderes políticos do município como Flávio Marcatto, Rost Marquardt e Orlando Bernardino da Silva.

Prefeito sonda Alemanha para trazer Dr. Blumenau

Blumenau (Sucursal) – O Prefeito Félix Theiss enviou carta ao Prefeito de Braunschweig, na Alemanha, onde está sepultado o Dr. Blumenau, solicitando providências no sentido de consultar às mais altas autoridades germânicas sobre a possibilidade de trasladar para Santa Catarina os restos mortais do fundador de Blumenau.

O Sr. Félix Theiss informou que há possibilidades de os restos mortais de Dr. Hermann Blumenau serem removidos para Blumenau, mas acentua que "tudo dependerá da autorização do Governo da Alemanha, já que a Prefeitura de Blumenau decidiu cobrir todas as despesas com a remoção"

A visita que o Sr. Hans Dieter Krock, Prefeito Político de Braunschweig, fará a Blumenau ainda neste semestre, servirá para fortalecer os entendimentos visando a trasladação dos restos mortais do Dr. Blumenau para esta cidade.

Manoel quer transformação de Grupo em Escola Básica

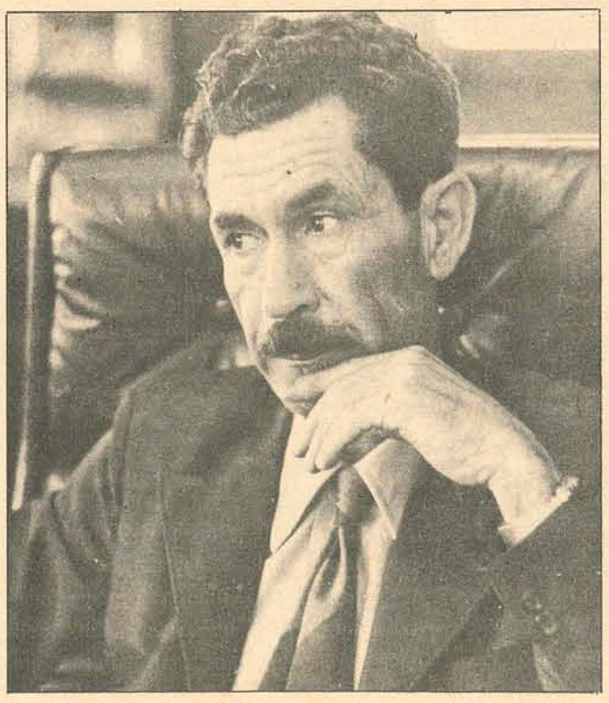

Manoel Gonçalves pretende mudança para facilitar estudos.

O deputado Manoel Victor Gonçalves apresentou indicação à Assembléia Legislativa a ser enviada ao Governador Colombo Salles, objetivando a transformação do Grupo Escolar Frei Policarpo, de Gaspar, em Escola Básica.

O parlamentar justificou a indicação informando que aquele estabelecimento atende ampla população escolar e que aqueles que desejam prosseguir seus estudos são obrigados a se dirigirem a Blumenau ou a Itajaí, que são os locais mais próximos. Para o deputado Manoel Victor Gonçalves, a concretização por parte do Governo Estadual em transformar o Grupo Escolar em Escola Básica representa muito para a comunidade estudantil de Gaspar.

Acervo: Biblioteca Pública SC - Hemeroteca Digital Catarinense

Tereza Cardoso: olhos verdes, em 1m e 75 cm de mulher. Em vez de Exupéry, Steinbeck.

Tereza é Miss, e leva a vantagem de não ler Exupéry

Tereza Cardoso, morena de olhos verdes e cabelos castanho-claros, 19 anos e 1,75 de altura, é a Miss Florianópolis 1973, indicada ontem para representar a Capital no Concurso Miss Santa Catarina, em junho próximo, em Blumenau.

Estudante da Área de Artes e Comunicações da Universidade Federal de Santa Catarina, Tereza ainda faz teatro amador, estando atualmente no elenco de "Seis Personagens Em Busca de um Autor", de Pirandello, em ensaios pelo Teatro Catarinense de Comédia. Foi indicada pelo Clube Social Paineiras, do qual é sócia e frequentadora assídua, e que, nos últimos anos, tem apontado as representantes da mulher da Ilha ao Concurso Miss Santa Catarina.

"Cinema, teatro e música tem que ser da melhor qualidade e, ao contrário do que é comum nesses casos, não sou vidrada por Saint-Exupéry e Jorge Amado. Um dos melhores livros que já li foi "Ratos e Homens"', de Steimbeck", diz ela sorrindo.

Alegre edesenvolta,a nova Miss Florianópolis é uma beleza tipicamente brasileira e só tem um compromisso: com a vida, que aproveita intensamente.

ECT homenageia dois de seus anônimos mensageiros

O mensageiro José Carlos e o telegrafista Francisco foram homenageados.

Transmitir mensagens, principalmente telegráficas, nem sempre é uma tarefa das mais agradáveis. Entre telegramas confirmando ou cancelando grandes negócios, parabenizando por uma data natalícia, sempre aparecem aqueles que vão levar tristezas, anunciar o falecimento de um familiar ou pessoa querida.

Anonimamente, durante várias horas diárias, um grande número de homens são os responsáveis pela transmissão destas mensagens, de um lugar para outro, como também da entrega destas notícias aos seus destinatários. São os telegrafistas e entregadores de telegramas que, ontem, foram homenageados pelo transcurso de seu dia. Na cerimônia, promovida pela ECT, foram entregues diplomas e medalhas ao Telegrafista e Entregador Padrão do Estado.

A HOMENAGEM

A homenagem prestada na tarde de ontem, às 16 horas, pela Empresa Brasileira de Correios e Telégrafos a todos os telegrafistas e entregadores de telegramas do Estado foi bastante simples.

No auditório da sede regional da empresa, o telegrafista Francisco de Assis Batista e o entregador de telegramas José Carlos Marcelino receberam, sob aplausos de seus companheiros e entre marchas marciais, os diplomas e medalhas com que foram contemplados.

Após a abertura da sessão solene, o Diretor Regional da ECT, Aluizio Hermelino Ribeiro, convidou a todos para cantar o Hino Nacional. De pé e bastante compenetrados, os funcionários daquela empresa cumpriram o seu dever cívico.

Logo depois, em breves palavras, o Diretor de Pessoal da ECT fez uma saudação aos homenageados, onde ressaltou a importância de seu trabalho. Após, foram entregues os diplomas e medalhas, sendo em seguida servido um coquetel de confraternização.

OS HOMENAGEADOS

Francisco de Assis Batista, o Telegrafista Padrão, ingressou na ECT em 1949, como mensageiro. Em 1963 já era telegrafista, posto que ocupa até hoje, na Agência de Araranguá.

Como Francisco, José Carlos Marcelino, da Agência de Itajaí, foi escolhido Entregador Padrão pela sua ficha de bons serviços prestados a empresa. Durante os cinco anos que exerce a profissão, ainda não faltou nenhum dia nem chegou atrasado ao trabalho.

A comemoração de ontem fez parte da programação da "Semana do Telegrafista", iniciada na última segunda-feira.

Para Orfei, o circo é a arte pura e instintiva

Em Florianópolis desde o dia 17 último, o Circo Nazionale d'Itália Orlando Orfei se despede da Ilha no próximo domingo, a fim de visitar outras cidades, programadas para essa tournée pelo sul do Brasil.

"Até hoje temos tido um movimento regular", afirma Orlando Orfei. "Recebemos a presença de aproximadamente 15 mil pessoas e, até o final da temporada, no próximo domingo, esperamos completar vinte e cinco mil espectadores".

Indagado sobre o papel do circo na era da tecnologia, com a concorrência da televisão e do cinema, Orlando Orfei destaca a importância do circo, considerando-o uma das maiores e mais completas formas de manifestação artística: "A televisão, teatro e cinema, são formas de demonstração de arte muito sofisticadas e, portanto, impuras; o circo é uma manifestação de arte pura. O artista de circo ensaia dez, vinte anos, para uma apresentação de 10 minutos. O circo é uma manifestação de arte instintiva. Por isso, o artista de circo assume o seu papel desde criança".

PROGRAMA

O Circo Orlando Orfei dá espetáculos diários às 20,45 horas. Às quintas e segundas-feiras, mantém dois espetáculos extras – matinée às 16,30 e a sessão normal da noite, sendo que no próximo domingo, último dia da temporada, serão apresentados três espetáculos: às 14, 16,30 e 20,45 horas.

PREÇOS

Os preços dos ingressos variam de acordo com a localização. Uma geral custa Cr$ 10,00; meia-geral Cr$ 6,00; cadeira Cr$ 18,00 e meia-cadeira (situada um pouco antes da cadeira) Cr$ 14,00. Excetuando-se a geral e a meia-geral, o Circo oferece acomodações confortáveis, com cadeiras estofadas e bons camarotes. É coberto com material impermeabilizante de boa qualidade, oferecendo completa segurança nos dias de chuva. Na segunda-feira pela manhã, o Circo parte para Blumenau, onde vai realizar uma temporada de dez dias.

Osvaldo Bavaresco sempre lutou em condições adversas para manter-se e dar o sustento a sua família. Atraído pela proposta do Incra, que lhe prometia assistência técnica e uma gleba de terra de 100 hectares, ele partiu para Altamira com mulher e quatro filhos no dia 22 de outubro do ano passado. E não se arrependeu: hoje, além de um emprego, possui sua própria terra e é dono de seu futuro.

Colono catarinense diz que se dá bem na Amazônia

"Não é fácil, é preciso peito – só assim compensa".

A frase é de Osvaldo Bavaresco, 29 anos, agricultor, um dos catarinenses que se dirigiram à Amazônia, atraídos pelos apelos do Instituto Nacional de Reforma Agrária – INCRA. E o primeiro a voltar ao Estado, "para resolver alguns negócios e retornar a Amazônia o mais depressa possível". Ficando apenas um dia em Florianópolis, de onde retornou para Chapecó, sua Cidade de origem, contou sua experiência amazônica até o momento, "dura, trabalhosa, mas compensadora".

Bastante queimado, num tom bastante calmo, lembrou quando partiu para Altamira, dia 22 de outubro passado. Ia com mulher e quatro filhos; deixava quatro alqueires de terra em Chapecó – "onde cultivei durante muito tempo" – parentes e amigos. Levava ainda Cr$ 3.500,00 obtidos com a venda de vários pertences: – Fui para lá, atraído pela propaganda do INCRA, e porque tinha de aventurar – afinal, prometiam-me assistência e uma terra em que tudo o que fosse plantado seria colhido em abundância. E era bem mais terra do que tinha aqui, pois a gleba padrão é de 100 hectares.

No começo, houve ocasião em que pensou ficaria muito pouco tempo – clima, água, alimentação e costumes eram completamente diferentes. Com 6 dias de Amazônia, uma filha pegou malária e esteve entre a vida e a morte:

– Mas fiquei, fui me acostumando com o calor, bem forte, com a água e com alimentação, completamente diferentes e sem tempero algum além do sal e farinha de mandioca. Com as pessoas, acostumei-me com um pouco de dificuldade. Sendo a maioria dos colonos procedentes do Norte ou Nordeste, os costumes deles são completamente diferentes – isso, inclusive, foi a causa da desistência de alguns colonos daqui do Estado que foram para lá. Não se acostumaram com o pessoal.

A TERRA É BOA

Logo arrumou emprego de motorista na Queiroz-Galvão, empresa construtora da estrada. Dessa maneira, conseguiu uma casa para morar e algum dinheiro – "afinal, não se pode perder tempo numa situação como a minha". A gleba foi escolhida com cuidado, foram necessários 19 dias para que se decidisse definitivamente por uma situada no Km 140 da estrada Altamira-Itaituba:

– Apesar de um pouco distante do resto do pessoal, escolhi o lugar porque a terra é boa, a água também, e a área, além de estar situada à beira da estrada, é plana – mais tarde, vou mecanizar a lavoura.

Nas horas vagas de seu trabalho como motorista, começou a trabalhar na gleba – hoje, tem um "roçado" de um hectare e meio, onde plantou arroz, mandioca, milho e verduras:

– Isso destina-se a servir de alimentação para minha família. As verduras principalmente, por serem muito raras, e serem um bom alimento. Tenho me preocupado com a alimentação, e dou muitas vitaminas para os meus filhos. A caça e a pesca também são extremamente importantes, fornecem a carne toda que comemos.

Osvaldo, com um certo orgulho, diz que "os catarinenses são modelos na Amazônia – fazem tudo com capricho, procuram fazer tudo certo". Isso os diferencia dos nortistas e nordestinos, "em geral um pouco desleixados e bem mais sossegados do que nós, do Sul". Essa situação – catarinenses, gaúchos, paranaenses – tem levado os sulistas a formarem um grupo bastante homogênio, "que se entende realmente entre si; as nossas roças são bonitas que só vendo, os nortistas em geral deixam crescer mato no meio".

Osvaldo Bavaresco: o tamanho do esforço.

A terra não o decepcionou, "mas devido ao fato de que escolhi bem, e cuidadosamente, porque nem todas as áreas são boas". O arroz cresce muito bem, "de espantar"; milho e mandioca "também adaptam-se bem". Não aumentou suas plantações pelo fato de estar praticamente sozinho, "e contratar empregados não dá". Quando ausentou-se da Amazônia, o INCRA estava construindo sua casa na gleba, cuja área no futuro, "espero ver coberta de cacaueiros".

ASSISTÊNCIA

A assistência técnica, no caso de plantações como milho, mandioca, é prestada pelo INCRA; no caso de cacau, pimenta do reino, essa tarefa é executada pela ACARPARÁ, órgão financeiro da Secretaria da Agricultura do Pará. A assistência financeira também é prestada pelos dois órgãos. Osvaldo diz que precisa mesmo é de assistência médica, "de agricultura entendo e sei as técnicas – dois cunhados meus são técnicos, e aprendi muito com eles". Explica que, em geral, a assistência técnica é muito "rápida", restringindo-se a "uma orientação geral dos técnicos do INCRA ou ACARPARÁ. Os financiamentos, espera solicitá-los "apenas quando for para valer".

Osvaldo está em Santa Catarina para operar a mulher – "que vai precisar de assistência e eu não posso cuidar de crianças três meses seguidos". Só pôde trazê-la porque ganhou dinheiro comprando coisas em Altamira e vendendo-as para seus vizinhos – "todo mundo sabe que na casa do catarinense sempre se encontra algum alimento, uma ferramenta simples". Vê seu futuro com otimismo, mas sem ilusão:

– A vida tem sido dura, mas onde que isso não acontece? Trabalho para meus filhos, quero educá-los bem, seja em Altamira ou em qualquer outro lugar – onde haja condições. Para isso, estou nesta aventura, dando duro – acredito no meu futuro e sei que não será fácil.

Osvaldo Bavaresco retorna na próxima segunda-feira para a Amazônia. A vinda demorou dez dias – até Belém foi de barco, e de lá até Chapecó, de ônibus – dia e noite viajando. A volta "será do jeito que der, de carona na sua maior parte".

O próspero negócio dos salões só para homens

Desde Sansão, os cabelos vem sendo, para o homem, um símbolo – no caso do personagem bíblico, eles lhe davam força. Com o correr dos tempos, as oscilações de comprimento ou arrumação foram as mais variadas possíveis. No Brasil, até alguns anos atrás o maior ou menor comprimento das melenas indicava – ou pretendiam que o fizesse – o grau de masculinidade do portador.

Não sem provocarem muito alarde no início, as longas cabeleiras tornaram-se coisa comum e perfeitamente normais, no meio masculino. O cabelo passou a ser encarado como um meio de embelezar o homem, segundo seu corte, comprimento e cuidados. Essa tendência, verificada no Brasil, alcançou também Florianópolis. Como consequência natural, os cabeleireiros para homens apareceram – não mais simples barbeiros – em locais que quebram a tradicional imagem de uma barbearia comum, oferecendo serviços até então desconhecidos ao freguês comum.

O PIONEIRO

Em Florianópolis, os primeiros e bem sucedidos passos nessa área foram dados por um cabeleireiro já tradicional no meio feminino, Júlio Leon, 25 anos, paraguaio. Falando com algum sotaque, explica o seu sucesso com a abertura do **L'Officiel Coiffeur** Masculino, um mês após a inauguração:

– Depois de uma apresentação na tv, sobre o corte de cabelo masculino, apareceram alguns clientes, ainda nas instalações para a clientela feminina. Com o tempo, e atendendo à noite, o volume de fregueses aumentou a ponto de investir numa filial só para homens. Minha experiência no Rio de Janeiro e em São Paulo indicava que isso seria um sucesso. Como foi.

Júlio Leon: o pioneiro dos salões masculinos.

O que a experiência de Júlio Leon proporcionou a Florianópolis foi uma nova forma de serviços. A imagem tradicional do barbeiro, unicamente cortando, barbeando e contando piadas picantes, foi banida em seu estabelecimento:

– Passamos a informar o cidadão sobre os cuidados que deveria ter com seus cabelos, a fornecer-lhe receitas para um tratamento capilar adequado.

– Enfim, fazemos com que os cabelos passem a ser importantes para o homem. Hoje, até secretários de Estado nos procuram, sem constrangimento algum. Mis-en-plis, rinsagem, limpeza de pele, são elementos perfeitamente conhecidos dos fregueses, antigamente acostumados a ouvi-los apenas das esposas, como se fosse apenas uma linguagem secreta das mulheres.

Aproximadamente 30 clientes diários são atendidos em L'Officiel, – por 2 moças e 2 rapazes, das 9 às 21 horas – o lugar é discretamente decorado, com luz amena, bar para os fregueses e música ambiente. Os preços e serviços vão desde Cr$ 10,00 – rinsagem, massagem facial – até Cr$ 70,00, que é o que custa o alisamento dos cabelos, banhos de óleo, ondulações, barba, corte, serviços de manicura e pedicura são oferecidos a preços variáveis. Há também tratamentos capilares especiais, a Cr$ 25,00 por sessão, com duração de até dois meses e frequência semanal – diariamente são atendidos de 5 a seis fregueses desse tratamento. Em qualquer dos casos, os fregueses podem tomar uísque nacional ou escocês, a Cr$ 5 e Cr$ 10,00.

"O movimento tem sido tão bom, que até no atendimento da freguesia feminina refletiu – os homens passaram a indicar às esposas, o seu cabeleireiro. E principalmente, deixaram de businar enquanto esperam as mulheres, sabedores do trabalho que dá um cabelo para se tornar bem cuidado", conclui Júlio.

A CONCORRÊNCIA

Seguindo o exemplo, Lucimar Gonçalves, bela morena, 25 anos, cabeleireira há cinco, tendo inclusive trabalhado com Júlio Leon, abriu o Lu's – Cabeleireiros, também só para homens há duas semanas:

– Senti que os homens precisavam de um novo tipo de atendimento, não encontrado na barbearia comum. Procuramos não só cortar os cabelos ou barbear, mas também oferecer serviços como manicure, pedicure.

Instaladas num local bem claro, com música ambiente, Lucimar e mais duas ajudantes atendem a 15 clientes em média, diariamente – "para o começo está bom" – diz ela. O horário é das 8 às 21 horas, e os preços "são os normais". Os serviços: coloração, rinsagem, alisamento, permanente, massagem, limpeza de pele, e outros mais, antigamente privativo apenas das mulheres.

Sampaio lança hoje sua contestação a Daniken

O escritor Fernando G. Sampaio estará lançando hoje, às 20 horas, na Livraria Lunardelli, a 2a. edição de seu livro "A Verdade sobre os Deuses Astronautas". Sampaio, escritor gaúcho, debateu ontem à tarde o tema de seu livro com alunos da Faculdade de Educação da UDESC. Na oportunidade, fez a apresentação do livro aos universitários como um rebate às argumentações do alemão Erich Von Danicken, em "Eram os Deuses Astronautas? ". Confessando-se materialista, Sampaio apresenta outra explicação às supostas visitas de astronautas ao nosso planeta, alguns milênios antes de Cristo: explicações científicas para todos os fatos e feitos humanos aparentemente inexplicáveis. E, ao sucesso de Danicken, o escritor gaúcho coloca dois fatos que propiciaram a popularização e discussão de suas obras: a atual crise das religiões, principalmente da Igreja Católica (que iniciou com a convocação do Concílio Vaticano II), e à conquista do espaço, atividade a que o homem atualmente se dedica. No primeiro caso, é que o povo busca uma explicação para certos fatos, antes compreendidos pela fé. E no segundo, tudo que se refere a espaço, estrelas, galáxias, empolga o homem. Von Danicken aproveitou-se deste estado de coisas, e lançou "lenha na fogueira". O resultado foi o estrondoso sucesso do livro "Eram os Deuses Astronautas? "

A VERDADE

Durante o debate, a preocupação maior dos estudantes consistia em **rebater as teses de Sampaio**, como se estas fossem intrusas em suas posições, um pouco já arraigadas, pró-danicken.

– É sempre assim. Já fui quase linchado por jovens gaúchos, que não aceitaram minhas idéias. Aqui não podia ser diferente", diz o escritor. Ele mostra as inverdades de Danicken, e apresenta as suas verdades. Diz que, "quando o alemão cita as estátuas da Ilha de Páscoa, como impossíveis de serem transportadas, por pesarem toneladas, ele esquece algo. Não diz que apenas uma tem 20 metros de altura, e que está encostada numa montanha de granito. As outras variam em tamanho, entre 4 e 6 metros, e são esculpidas em pedra-pome. Não pesam toneladas coisa nenhuma, pois pedra-pome bóia, na água", argumenta Sampaio. Sobre a origem das religiões, que Danicken diz ser o resultado da adoração dos primitivos ao verem os poderosos astronautas, Sampaio apresenta outra tese: "não existiram astronautas. As religiões surgiram da necessidade do homem inculto, achar uma explicação para as forças da natureza, hoje perfeitamente compreensíveis. Danicken cometeu o erro ao dizer que "os deuses (astronautas) voltarão. Ele não pesou o alcance filosófico e sociológico dessa frase, pois ela aliena o homem dos problemas que nossa civilização possui, deixando para alguns astronautas, que surgirão de uma hora para outra nos céus, a solução para a poluição do ar, devastação de florestas, e etc.", conclui Fernando G. Sampaio.

Detran diz onde não se aprende a guiar

O Diretor do Detran - Coronel Alinor Ruthes baixou portaria regulamentando na Cidade o horário e os locais destinados a aprendizagem de condutores de veículos. A portaria, que regulamenta o artigo 135 do Código Nacional de Trânsito proíbe terminantemente a aprendizagem de veículos nas seguintes vias públicas da Capital: Felipe Schmidt, Conselheiro Mafra, Tenente Silveira, Trajano, Deodoro, Álvaro de Carvalho, Sete de Setembro, Praça XV, Arcipreste Paiva, João Pinto, Tiradentes, Ilhéus, Fernando Machado, Frei Caneca, e Rui Barbosa.

Na ponte Hercílio Luz a aprendizagem está proibida nos seguintes horários: da Ilha para o Continente das 11h30m às 13 horas e das 17h30m às 19. Do Continente para a Ilha: das 7 às 8h30m e das 13h30m às 14.

MISSA DE 1º ANO DE FALECIMENTO

Nilvio Scussel e filhos, celebram Missa de 1o. ano de falecimento em memória de sua mulher e mãe HILDA BOOS SCUSSEL dia 27/05/73 (domingo) na Capela do Colégio Catarinense às 18h30m.

Acervo: Biblioteca Pública SC - Hemeroteca Digital Catarinense

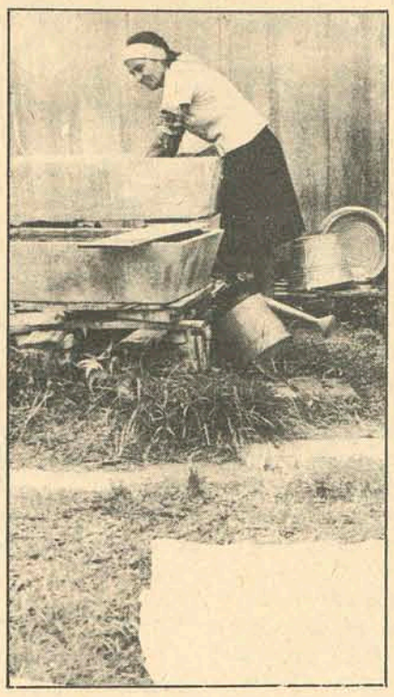

Antigamente, cada família tinha a sua lavadeira, que passava de geração em geração e acabava quase se incorporando à casa. Com o crescimento da cidade e o seu desenvolvimento periférico, a "facilidade" da velha lavadeira quase desapareceu. Ainda assim, boa parte da população de Itacorobi e Saco Grande vive de "lavar para fora".

As lavadeiras fazem assim...

As segundas, em kombis e caminhões elas recolhem suas trouxas. Mas há quem ainda prefira as carroças

Lavar toda a roupa em casa, seria um serviço que tomaria quase todo o tempo de uma empregada. O espaço necessário para essa tarefa deveria ser de relativo tamanho, o que é privilégio de apenas alguns nos centros das cidades, onde a maioria mora em apartamentos. Devido principalmente a esses problemas e também à comodidade, a maioria das pessoas possui uma lavadeira, encarregada de dar conta das roupas maiores que são as de cama e mesa.

Em Florianópolis, as lavadeiras concentram-se principalmente em Itacorubi e no Saco Grande.

O transporte das trouxas de roupa da cidade para o seu local de serviço, antigamente era feito por um ônibus especial da Empresa Trindadense. Hoje em dia entretanto, está a cargo do "Tóca", que possui uma Kombi que, juntamente com um caminhão de um amigo seu, encostam todos os sábados nas proximidades do Colégio Coração de Jesus descarregando as trouxas limpas e recolhendo as sujas. Para esse transporte, Tóca cobra mensalmente Cr$ 40,00 de cada lavadeira. Outras entretanto preferem os serviços prestados por carroças que apesar de mais lentos, são mais baratos.

Conhecida popularmente por dona Vanda, a Sra. Oblandina Maria de Oliveira mora na Agronômica e atualmente possui 6 fregueses. Dentre eles, 2 são de "pequeno porte" sendo cobrada uma mensalidade de Cr$ 40,00. Os outros 4 são de famílias mais numerosas, aumentando com isso a quantidade de roupa para ser lavada e com isso também os preços que passam a ser de Cr$ 100,00 mensais. Em sua casa, dona Vanda tem dois tanques de cimento e mais quatro tonéis que estão sempre cheios, devido principalmente à constante falta de água na zona em que reside. "Graças a esses tonéis eu posso dar conta do meu serviço, pois a água aqui vem um dia e falta nos outros dois". Dona Vanda conta atualmente com 56 anos de idade, dos quais 28 já foram dedicados às lavações para fora.

Já com dona Dilma Pires e com dona Maria Rosa da Silva, o problema de falta de água não acontece. Elas são residentes em Itacorubi e ali a grande maioria lava roupa às margens do riacho sob a ponte Osmar Cunha. Todas as manhãs elas estão reunidas em seus lugares pré-determinados e entre uma peça de roupa e outra conversam para ajudar o tempo a passar.

A água do riacho é clara e corrente, podendo elas graças a isso executar um serviço perfeito. Contando com um pasto bastante grande nas imediações e vários varais estendidos, elas trabalham numa harmonia total. Às margens do riacho foram colocadas pedras em forma de tábuas de lavar roupa determinando assim o lugar de cada uma. Todas possuem também tonéis que, cortados, formam grandes panelas, apoiadas sobre tijolos: servem para ferver a roupa. Durante todo o dia o pasto permanece repleto, só sendo esvaziado ao anoitecer. Durante essa semana, o assunto em pauta entre elas, foi o roubo efetuado nas roupas lavadas pelas Sras. Dilma, Célia e Mariazinha. Após lavarem as peças de roupa elas as estenderam no pasto. "Isso já tinha acontecido antes, só que em pequena quantidade. Desta vez eles levaram pra mais de 40 peças". Isso causa um transtorno bastante grande para essas senhoras, já que a falta de dinheiro para cobrir os prejuízos é óbvia e a necessidade que elas têm dos fregueses, uma constante. Certas, entretanto, de que as autoridades competentes conseguirão agarrar os gatunos elas comentam o roubo havido sem deixar seu serviço parar.

Acham que os serviços executados pelas lavanderias não diminuem o número de fregueses já que "em matéria de limpeza nós nos igualamos, e os nossos preços são os mais baratos".

As lavanderias assim

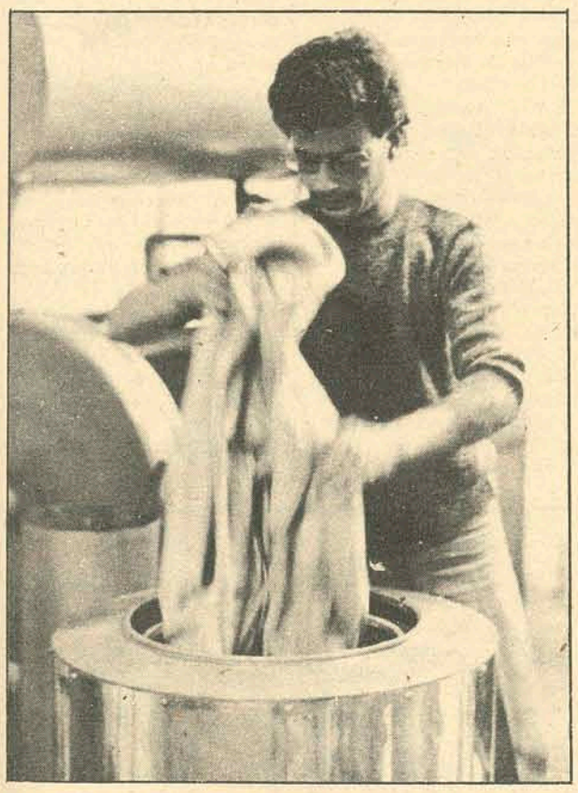

Um maquinário moderno permite a lavação de até 250 peças por dia, inclusive colchas, tapetes e cortinas

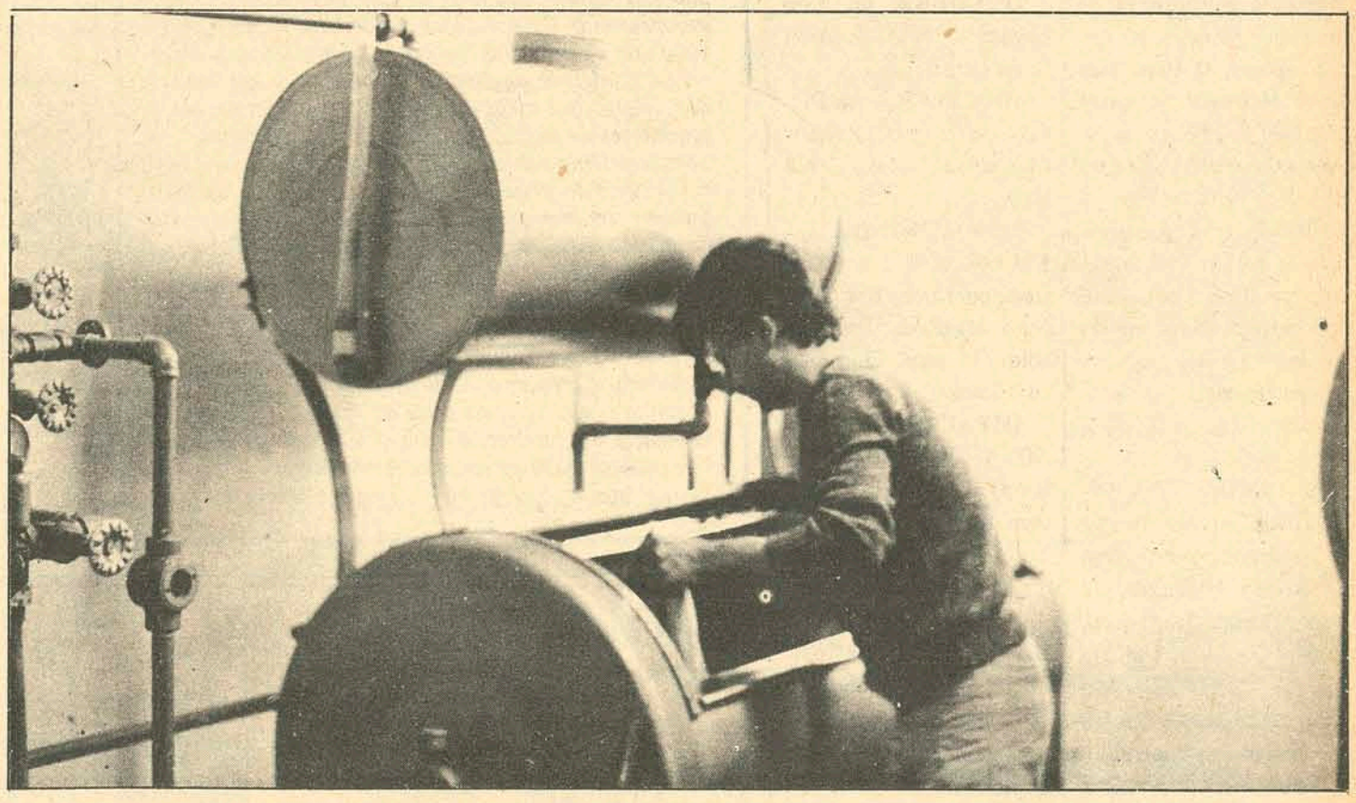

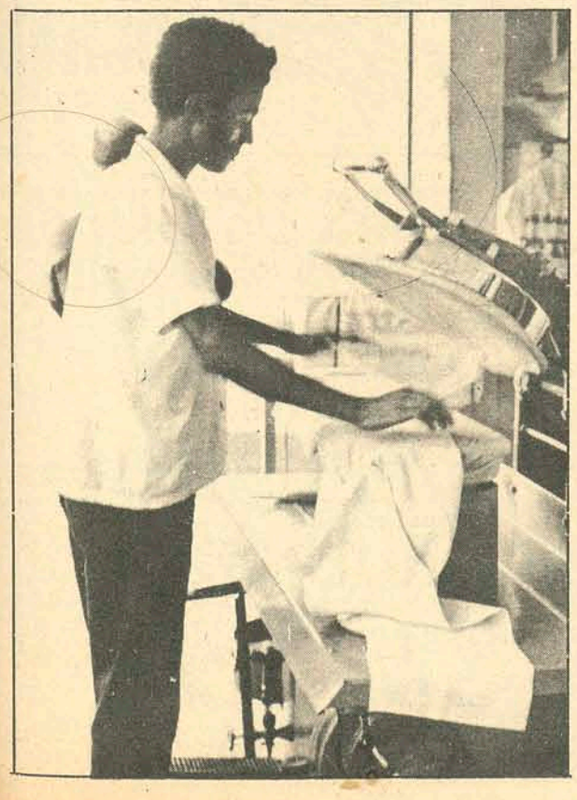

O investimento para a montagem de uma lavanderia bem aparelhada é bastante alto, pois para cobrir os requisitos necessários de eficiência, higiene e pontualidade diversas máquinas são precisas.

A Beto's Lavanderia pertencente aos irmãos Sérgio e Almir Saturnino de Brito, e apresenta um maquinário bastante grande, onde a roupa ao dar entrada recebe um tratamento todo especial. Trazidas por Kombis ou bicicletas, os recolhedores depositam as peças de roupa na seção de marcação. Ali ela é marcada com etiquetas de diversas cores, determinando assim o dia da sua devolução. Feita a marcação ela passa para a seção de costura, onde são efetuados os reparos necessários e retirados os botões quando preciso.

Após esses preparativos iniciais, a roupa entra então para a lavanderia propriamente dita. A primeira providência ali tomada é retirar toda e qualquer mancha que tiver na roupa, possibilitando com isso uma limpeza total. Para essa tarefa, diversos produtos químicos são usados, dependendo principalmente do tipo do tecido e da sua cor.

A essa altura já divididas para lavações à seco ou úmido, ela entra na máquina, Para as lavações à seco, é colocado varsol na máquina ao invés de água. Ao ser retirada da máquina, a peça é colocada imediatamente no secador, que não leva mais do que 20 minutos para executar o seu serviço. Sendo lavação à seco, antes de entrar no secador, a roupa vai para uma turbina com a finalidade de retirar o grosso do varsol, que é um produto com cheiro bastante forte. Quando da inexistência dessa turbina, a roupa ficava com o cheiro do varsol por vários dias. O produto é retirado pela turbina e então reaproveitado pela máquina de lavar.

Ao ser retirada do secador, a peça vai então para a seção encarregada de passá-la. Feita essa última tarefa com ferros à vapor e prensas, processa-se então a separação pelas etiquetas, que são anexadas às respectivas notas. Dali elas estão prontas para serem entregues, devidamente embaladas em plástico próprio da lavanderia.

A Beto's aceita qualquer tipo de peça que lhe é entregue para lavar (ternos, lençol, cortina, tapete, etc.), apresentando sempre um bom serviço. Para breve eles estarão aparelhados para executar as lavações de tapetes à domicílio, num serviço sem o perigo de deixar o tapete molhado. Isto será muito útil às Repartições Públicas e aos Bancos principalmente.

Normalmente as mercadorias recolhidas são marcadas de um dia para o outro. Em caso de urgência, entretanto, o cliente poderá solicitar a entrega para o mesmo dia, sendo com isso acrescido no preço uma taxa de Cr$ 1,00. Um exemplo bem claro disso, aconteceu segunda-feira passada: "O pessoal do Circo Orlando Orfei nos entregou 75 peças de roupa pela manhã e às 18 horas do mesmo dia as recebeu lavadas e passadas".

O preço para a lavação de um terno é de Cr$ 8,00, acrescido de Cr$ 1,00 quando à domicílio e mais Cr$ 1,00 quando com taxa de urgência.

O movimento médio diário na Beto's Lavanderia é de 200 a 250 peças, sem que isso cause transtorno entre os empregados, que, com a ajuda de moderna aparelhagem, dão conta do recado. "Aceitamos também mensalistas. Uma família média de 4 pessoas pagaria uma mensalidade de Cr$ 200,00 aproximadamente para toda a sua roupa ser lavada aqui".

Sendo Florianópolis uma cidade onde o número de habitações coletivas aumenta gradativamente, o recurso às lavanderias torna-se quase obrigatório, pois é a única maneira viável para resolver esse problema.

Acervo: Biblioteca Pública SC - Hemeroteca Digital Catarinense

Um velho à janela

À janela, ele apenas via as pessoas. Não as tocava. Em nada influia. Em nada atrapalhava. As pessoas passariam do mesmo modo e maneira estivesse ou não ele ali. Nunca me disse que aquela neutralidade o agradava. Se era procurada por ele. Via muito mais do que ouvia. E não contava quantas pessoas passavam. Exceto as felizes – pareciam felizes – que nunca ultrapassaram o elevado número de duas ou três por semana. Se não contava quantas pessoas passavam, contava aos netos – em longos serões – coisas que vira em seus anos de janela. Gostava quando um neto mais irreverente o chamava de espectador profissional.

Mas não fora sempre assim. Quando jovem era ele que passava sob as janelas, do lado de fora. Era a ele que outros espectadores profissionais – agora talvez já mortos – viam sempre em ação. Aproveitara até a última gota o entusiasmo com que a juventude contempla as pessoas. Soubera ter e manter ideais. Dera sentido à uma via que agora parecia meio desconcertada.

Nunca o atemorizou a violência dos que se opunham a seus pensamentos liberais, Esteve vários anos preso várias vezes. Apanhou muito. E se Fernando Pessoa o tivesse conhecido talvez até citasse seu nome no "Poema em Linha Reta".

Hoje, entretanto, não via mais jovens como ele passarem entre as tristes pessoas que passavam. Via jovens de roupas muito coloridas. Muito coloridas mesmo. Mas olhando tristes e sem grande graça. Vez por outra aparecia alguém que lhe fazia lembrar os bons tempos. Tempos de entusiasmo, de força sem violência. Quase sempre se surpreendia pensando em um mundo que nunca existiu. Era o mundo que queria construir enquanto tinha voz forte e palavra fácil. Enquanto conseguia arrebatar alguém com sua oratória fluente e comunicativa.

São águas passadas. Hoje uma janela o separa do mundo. Uma velhice tolhe seus passeios pelo cosmo. Distâncias o separam do que as pessoas hoje falam, sentem e pensam. Ele só vê o que as pessoas fazem na rua, até onde seus óculos alcançam.

Há serões em que o esquema muda: ele não conta nada, só pergunta aos netos. Quer sugar deles toda a vida que não consegue mais absorver através da janela. Mas frequentemente, no seu íntimo, se decepciona.

Seria bom se os jovens se interessassem pelos temas que empolgavam a época e os jovens da época. Mas hoje os interesses são outros. A comodidade é um fator de muita força, de muito peso. Os confortos conseguem tirar das pessoas o interesse pela sorte dos demais. As competições conseguem fazer com que as pessoas se encarem como inimigos desde o momento em que nascem. Uma vida poupada é uma chance a menos de viver.

E ele ali, à janela, sem influir. Sem atrapalhar o passo daqueles que vivem do trabalho para casa, da casa para o trabalho. Qualquer variação de caminho pode ser prejudicial. Qualquer prejuízo meu favorece o outro: e isto é contra a natureza humana atual. Favorecer o outro, ainda que em meu prejuízo é loucura dos povos da antiguidade. Não serve para povos ocidentais e cristãos. Cristãos.

Quanto já consumi hoje? Isto dará a medida do meu bem-estar. Quantas Coca-Colas, quantos maços de St. Moritz, quantos automóveis Dodge, Ford ou General Motors, quantos telefones Siemens, quantos litros de Chivas Regal? Tudo isto, em maior, menos, ou nenhuma qualidade me dará medida de quanto eu sou feliz, de quanto eu devo me sentir bem.

Pena que ele apenas fique à janela, sem influir, sem atrapalhar. pode não ajudar, mas há lágrimas em seu olhar.

Cesar Valente

Cinema

TESTEMUNHA HOSTIL (Hostile Witness) Filme policial realizado na Inglaterra, com Ray Milland e Sylvia Sims. A direção é do próprio Ray Milland. Technicolor – **Cine São José 3 horas.**

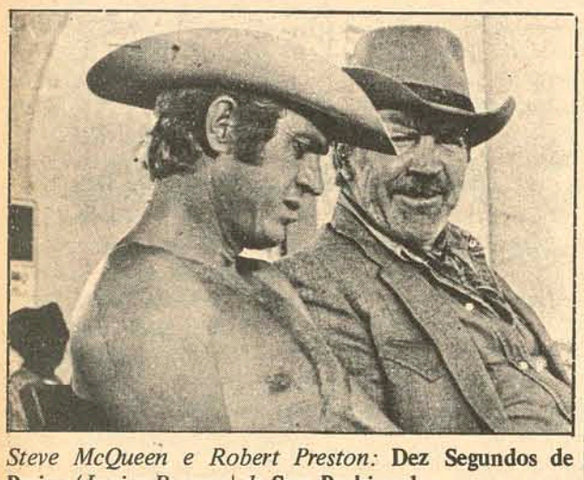

Steve McQueen e Robert Preston: **Dez Segundos de Perigo** *(Junior Bonner) de* **Sam Peckinpah**

DEZ SEGUNDOS DE PERIGO (Junior Bonner) Visto pela ótica pessoal de **Sam Peckinpah, 10 Segundos de Perigo** é um filme que põe em evidência o atual oeste americano, onde as especulações imobiliárias e os rodeios comercializados substituíram o heroísmo pioneiro de outras épocas. O filme tem **Steve McQueen** no papel principal e, como coadjuvantes, Ida Lupino, Robert Preston, Ben Johnson e Donald Barry. O western é o forte de Sam Peckinpah, como se viu em **Juramento de Vingança, Pistoleiros do Entardecer** e **Meu Ódio Será Tua Herança.** Technicolor. **Cine São José 8,30 horas.**

O CAMINHO DA FELICIDADE (The Pursuit of Hapinness) Outro filme de **Robert Mullingan**, de quem vimos há pouco, **Houve Uma Vez Um Verão.** O diretor continua aqui, explorando a temática que tem estado presente na maioria de seus filmes: os problemas da juventude. **Michael Sarrazin e Barbara Hershey** são os protagonistas. Technicolor. **Cine Coral 3–8–10 horas.**

A MÁQUINA DO AMOR (The Love Machine), de Jack Haley Jr., com John Phillip Law e Dyan Cannon. Technicolor. **Cine Ritz 5–7,45–9,45 horas.**

O COBRA de Yves Boisset c/ Jean Yanne e Senta Berger.

ANA TERRA, de Durval Garcia c/ Rossana Ghessa. **Cine Roxy 2 e 8 horas.**

POR UMA GRAÇA RECEBIDA de Nino Manfredi, com Delia Bocardo e Nino Manfredi. Eastmancolor. 18 anos. **Cine Jalisco 8 horas.**

IMPACTO DE UMA NOVA VIDA (Chane of Mind) de Robert Stevens, com Raymond St Jacques. Technicolor. **Cine Glória 5 e 8 horas.**

A LONGA CAMINHADA (Walkabout) de Nicolas Roeg c/ Jenny Agutter. Technicolor. **Cine Rajá 8 horas.**

O GATO DE MADAME c/ Mazaroppi e Odete Lara. 5 anos. **Cine São Luiz 8 horas.**

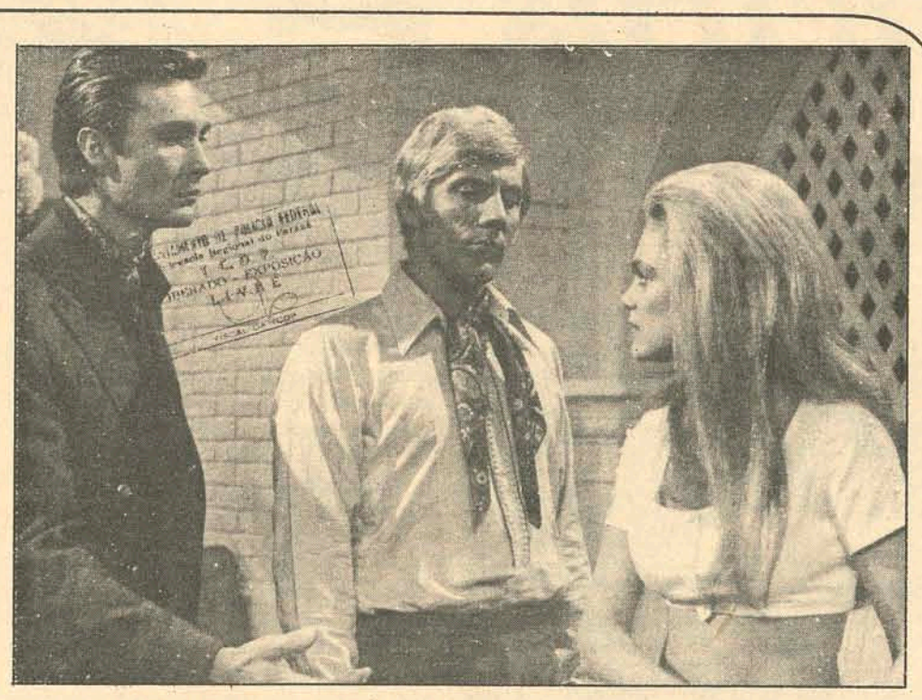

John Phillip Law e Dyan Cannon: Será mesmo assim, nos bastidores da TV?

A Máquina do Amor

Sabendo-se, com antecedência, que o roteiro de **A MÁQUINA DO AMOR** *fora extraído de um livro de* **Jacqueline Susan**, *a mesma autora de* **O Vale Das Bonecas**, *a expectativa em torno do filme, não era das mais otimistas. As suspeitas se confirmaram; o filme, embora não tão carregado de incidentes e mudanças arbitrárias no rumo dos acontecimentos, como aquele em que Mark Robson entregou-se gloriosamente às injunções comerciais, tem, sob um verniz de alto brilho, a marca do produto fabricado sob o estigma das concessões. Entretanto, apesar de frustada, a obra consegue despertar o interesse, graças ao tema abordado, que é atual de hoje, ou seja, os bastidores da televisão e os tipos humanos que dela fazem o seu meio de vida, incluindo diretores e subordinados. O espectador esclarecido encontra certa satisfação ao ver que o roteiro, embora chegando somente até à metade do caminho, preocupa-se em mostrar que, a principal meta dos homens de TV, como certos produtores de filmes, é a corrupção do gosto popular. A obra realmente não chega atingir em cheio, o seu objetivo. Através do filme de* **Jack Haley Jr.** *que, por ironia, é também um homem de TV, constata-se o círculo vicioso na relação existente entre público e programação: achando que o público é de mentalidade medíocre, aTV impinge-lhe programas medíocres, visando alcançar o máximo de audiência. Na opinião dos programadores, ainda segundo o filme, o bom gosto, a sobriedade, a correção, a estética, a preocupação de bem informar, que vão para o diabo; o que vale, na ânsia de alcançar o máximo de audiência, é o vulgar, o mau gosto, a mistificação da informação, qualquer escandalozinho, mesmo um adultério na faixa do mundo cão, o linguajar cheio de erros e vícios, ou os trejeitos comprometedores. Quanto mais vulgar, maior audiência terá; em certo ponto, um dos personagens chega a afirmar: o programa ou o artista, mesmo sem classe, serve para a TV, por que ela nada tem a ver com classe. Lamentavelmente, o filme não consegue nunca se lavantar e se afirmar como obra de arte; a acusação seria bem mais contundente, em filme com roteiro mais completo, e que estaria a merecer a direção de* **Robert Aldrich ou Robert Wise**; *adultério, sadismo, homossexualismo, corrupção moral, entre outros, são ingredientes que desfilam na película. Lado a lado com o artificialismo que marca o filme, bons atores em cena:* **David Hemmings, Robert Ryan, Dyan Cannon, Jackie Cooper.** *O personagem* **Robin Stone**, *pivot da narrativa, é vivido sem convicção por* **John Phillip Law.**

O modelo **Jodi Wexler**, *no papel de Amanda, embeleza o filme nos poucos momentos em que aparece em cena. A televisão será assim mesmo? Não haverá ninguém com escrúpulos, com consideração e respeito ao público ou com aqueles que são colegas de trabalho? Pode parecer o tipo de pergunta cretina, mas o caso é que temos nossa dúvida a respeito. Por outro lado, sendo a TV chamada de "máquina de fazer doidos", a coisa muda de figura; afinal o doido não tem uma perfeita consciência do que faz. Acreditamos que a coisa não é bem assim e que o filme além de não ser muito bom, cometeu alguns exageros.*

Darci Costa

TV

TV. CULTURA – CANAL 6
13:30 – TV. Educativa; 14:00 – Sessão da Tarde; 15:15 – Seriado; 15:30 – Clube dos Heróis; 16:30 – Show de Desenhos (a cores); 17:15 – Celso e a Sociedade; 18:15 – Jeannie é um gênio (a cores); 18:40 – Jerônimo, o Herói do Sertão; 19:20 – Bola em Jogo; 19:30 – Rede Nacional de Notícias, via Embratel (a cores); 19:55 – Tom e Jerry (a cores); 20:00 – Vitória Bonelli; 21:00 – Clube dos Artistas, via Embratel (a cores); 24:00 – Dan August (a cores).

TV COLIGADAS – CANAL 3
13:30 – Padrão c/música; 14:00 – Mundo da Criança; 14:05 – Este mundo curioso; 14:30 – Tia Maria; 15:00 – Vila Sésamo; 16:00 – Jornal Feminino; 16:30 – Seriado de Aventuras; 17:00 –O Circo; 17:05 – Penélope; 17:30 – Ben, o urso amigo; 18:00 Paladino, Defensor da Justiça; 18:30 – Shazan, Xerife e Cia; 19:00 – Uma Rosa com Amor; 19:35 – At. Econ.

FIESC; 19:40 – Tele Jornal M. Hering; 20:10 – Cavalo de Aço; 21:00 – Moacir Franco; 22:15 – Jornal de S. Catarina na TV; 22:30 – O Bem Amado; 23:00 – Cine Terror.

Horóscopo

Omar Cardoso

ÁRIES – Dia excepcionalmente favorável às pessoas de Áries em geral. Você pertence a este brilhante signo, terá hoje possibilidades de se expandir profissionalmente, nos contatos sociais e mesmo numa viagem.

TOURO – Tendências e melhorias inéditas. Lembre-se de que o trânsito solar em seu signo, a partir do próximo dia 21, estará marcando uma fase de recuperação das energias vitais, de aumento de otimismo e de êxito geral.

GÊMEOS – Aproveite este dia, bem como todo o fim de semana para você cuidar de assuntos de seu maior interesse. Velhas amizades, viagens e questões profissionais estarão beneficiadas. Aguarde novidades.

CÂNCER – Bom dia para você dedicar-se mais aos familiares e amigos em geral. Apoio moral e ajuda espiritual poderão vir de alguém de Peixes, signo que representa a sua Nona Casa do Zodíaco. Trabalhe com otimismo.

LEÃO – Aproveite as favorabilidades do dia, pois terá possibilidades de progresso material neste fim de semana. Pessoas interessadas em suas condições profissionais poderão vir ao seu encontro, para tirar proveito.

VIRGEM – Sucesso nos contatos com terceiros, principalmente com nativos e nativas de Touro. Com otimistmo e mais decisão, fará com que ser trabalho renda mais e obterá colaboração e apoio de pessoas agradáveis.

LIBRA – Dia anunciador de êxito no amor, alegrias nos contatos sociais, progresso no trabalho e sensível melhoria da disposição físicae psíquica. Boas oportunidades de sucesso deverão surgir no setor profissional.

ESCORPIÃO – Excepcionais oportunidades de sucesso em compras ou aquisições de objetos de uso pessoal. Conte com a colaboração de amigos leais, especialmente daqueles que pertencem aos signos de Câncer, Virgem, Capricórnio e Peixes.

SAGITÁRIO – Dia de prenúncios agradáveis. Êxito previsto no terreno das amizades, em viagens e nos estudos. Os contatos que fizer nesta data poderão ser compensadores em futuro próximo. Bom dia para viagens.

CAPRICÓRNIO – Grandes possibilidades estão previstas para seu setor financeiro, com excepcionais condições de progresso em vista. Aproveite o fluxo do dia para dar alento novo aos negócios.

AQUÁRIO – Melhores condições astrais em evidência no terreno das transações comerciais. Procure contar mais com a colaboração de terceiros, especialmente dos que pertencem aos signos de Áries e Sagitário. Novidades.

PEIXES – Favorabilidades para o seu setor amoroso. Em pesquisas, investigações e estudos de seu particular interesse poderá obter absoluto sucesso. As alegrias que lhe forem transmitidas por terceiros, farlhe-ão bem.

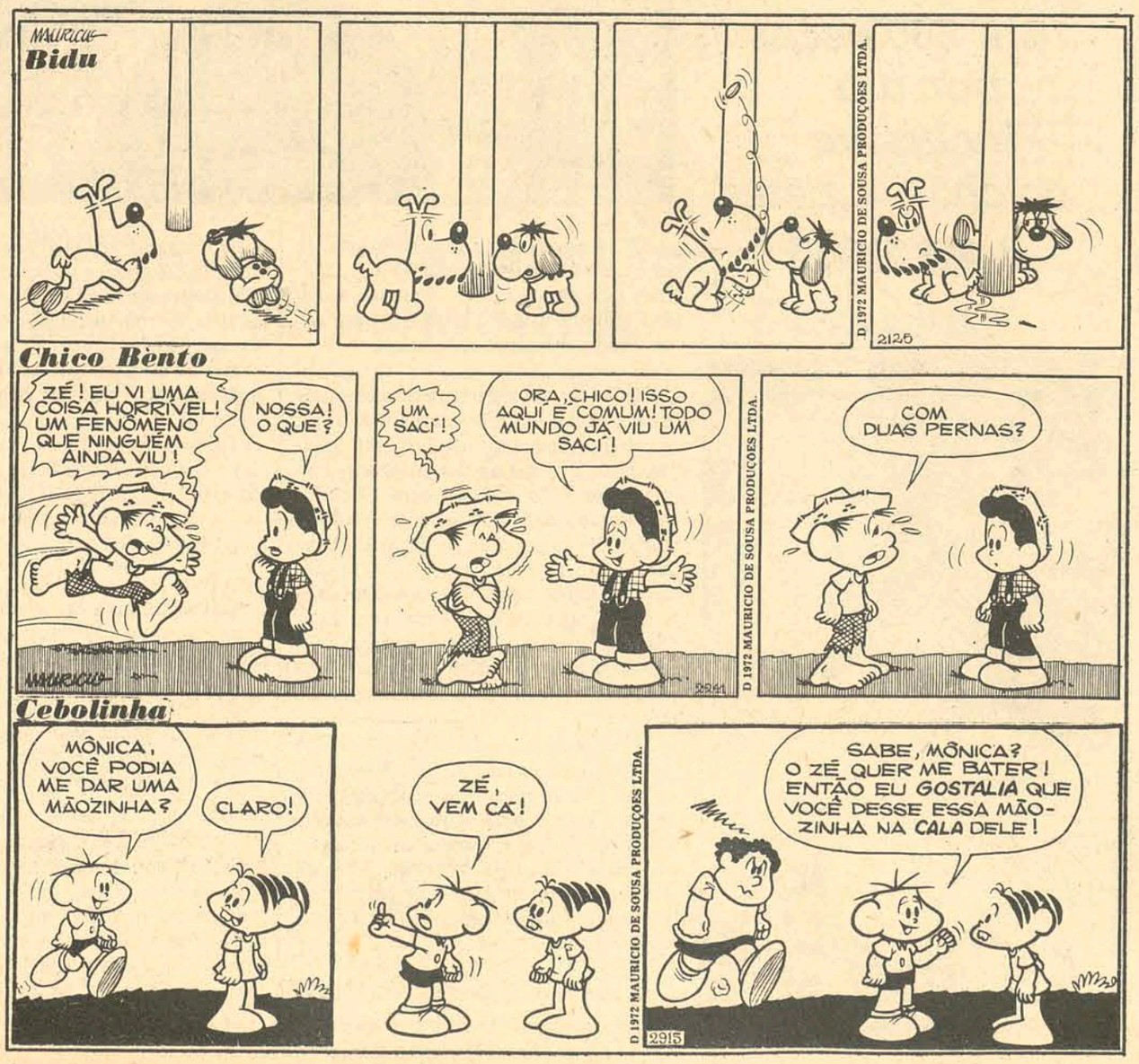

Dr. MURILLO MOTTA
MÉDICO
Ginecologia – Obstetricia
Doenças das Mamas
Consultório:
Rua Jerônimo Coelho, 359 – s/32
17 horas – Telefone 4474

APONTADOR DE OBRA

Firma de construção civil iniciando 2 edifícios nesta cidade, necessita 2 apontadores para admissão imediata.
Exigência: – 1o. ciclo completo
– Experiência comprovada na função.
Candidatos apresentar-se segunda-feira a partir das 13:30 horas na rua Silva Jardim, 77 (Prainha).

TOALHAS DE BANHO
Pelo crediário compra-se na
ILHATEX
R. CONS. MAFRA, 47 · FONE 4302

ROUPÕES
Pelo crediário compra-se na
ILHATEX
R. CONS. MAFRA, 47 · FONE 4302

Acervo: Biblioteca Pública SC - Hemeroteca Digital Catarinense

Beatriz Costa e Carlos Roberto Amorim, no dia de seu casamento. Beatriz usou vestido em belíssima renda Hoepcke, confeccionado pelo renomado costureiro Lenzi.

Zury Machado

CLUBE DOZE

Logo mais, na boate do Clube Doze de Agosto, acontecerá mais uma das animadas noite de casais, com jantar de pratos típicos, preparado por Manolo'S.

CHEGANDO

Suely e Paulo Malburg, um dos casais elegantes da sociedade catarinense, depois de 15 dias em Bariloche e Buenos Aires, regressaram a Blumenau, onde residem.

SECRETÁRIO S. THIAGO

O Secretário da Justiça, José Antônio de S. Thiago, revelou que a sua pasta deverá firmar convênio com o Ministério do Trabalho e Previdência social, a fim de aproveitar a mão-de-obra dos sentenciados da Penitenciária Estadual de Florianópolis. Os estudos neste sentido, já foram devidamente encaminhados, segundo informou o Secretário da Justiça de Santa Catarina.

EXPOSIÇÃO

A pintora Berenice Gorini, do Centro de Artes da Universidade Federal de Santa Maria, virá expor seus trabalhos pela segunda vez em Florianópolis.

Os interessantes "batiques" (pintura em tecidos de seda) de Berenice Gorini, poderão ser vistos no MASC, a partir do dia 12 de julho vindouro.

TURISMO

Os programas de desenvolvimento de turismo no âmbito das respectivas associações, centralizarão os debates das próximas concentrações turísticas marcadas pelo DEATUR nas sedes da SERRATUR, de Lages; TURVALE, de Blumenau; NORCATUR, de Joinville e TURISUL, de Criciúma. O diretor Rubens Nazareno Neves e técnicos do órgão, participarão diretamente dos debates, cuja coordenação estará a cargo do Departamento Autônomo de Turismo.

ODEON

A Gravadora Odeon que está com uma espetacular divulgação de seus discos, nomeou seu representante para Santa Catarina, Nabor José Prazeres.

VIAGEM

Pela Transbrasil, viajaram ontem para Natal, Rio Grande do Norte, os Deputados e Sras. Zany Gonzaga, Telmo Ramos Arruda, Celso Ramos Filho, Henrique Córdova, Nelson Pedrini, Dejandir Dalpasqualle e Carlos Büchele. Os deputados catarinense participarão na 1a. Reunião do Conselho Interparlamentar, especialmente convidados pela Assembléia Legislativa do Rio Grande do Norte.

JANTAR

O casal Ana Rita e Lauro Linhares, em sua bem decorada residência, recebeu convidados para um jantar quando era comemorado os 25 anos de seu casamento. O excelente serviço de bar e copa, que nada deixou a desejar, foi responsabilidade da equipe de Eduardo Rosa.

LENZI

O costureiro Lenzi esteve em Curitiba, para atender senhoras da alta sociedade que desejam usar a moda criada e confeccionada pelo nosso costureiro.

CURSO

segundo informação do Departamento Autônomo de Turismo (DEATUR), a política de interiorização do turismo em Santa Catarina, adotada por aquele órgão, está alcançando pleno êxito. Os novos participantes do Curso de Especialização em Direção de Empresas Turísticas, que foram enviados à Universidade de Santa Maria através do DEATUR, já concluíram seus estudos e iniciaram sua atividades no interior do nosso Estado.

NOIVADO

A bonita Cynthia Moritz e Claret Beduschi participam seu noivado que aconteceu em reunião íntima na residência dos pais de Cynthia. Aos noivos, nossos votos de felicidades.

Edla, um broto bonito da sociedade de Blumenau, exibindo uma das famosas camisetas Hering, criadas pelo escritor e poeta Lindolf Bell.

NO MANOLO'S

O Capitão Douglas Mesquita e o engenheiro Carlos Porto foram vistos jantando no Manolo's, com grupo de engenheiros de São Paulo e Rio de Janeiro.

FAZENDA

O Secretário Sérgio Uchoa de Rezende, da Fazenda, está comunicando aos presidentes das Associações de Municípios do Estado de Santa Catarina, que o prazo para entrega das declarações de Movimento Econômico pelas Prefeituras, está fixado para o próximo dia 30, impreterivelmente.

BESC

Em sua última reunião, a Diretoria do Banco do Estado de Santa Catarina (BESC) aprovou uma série de novos financiamentos, totalizando a importância de Cr$ 6.663.520,00.

Desse total, foram distribuídos através da sua Carteira de Crédito Geral, pela Carteira de Crédito Industrial e pela Carteira de Crédito Rural.

RAINHA

Os organizadores da festa da Laranja, tradição do bairro da Trindade, este ano elegeu Sandra, filha do casal Orion Costa, Rainha da Festa da Laranja.

APLUB

O Sr. Odson Cardoso, Diretor da Aplub em nosso Estado, está em atividade com a inauguração das novas instalações do edifício Aplub, à rua dos Ilhéus.

LÚCIA E MILTON

Lúcia Medeiros Gualberto e o advogado Milton Brügmann, que estão de casamento marcado para este ano, preocupam-se com a decoração de seu apartamento no edifício "A Coelho".

CINEMA PARA HOJE

EXIBIDORA CENTROSUL LTDA.

SÃO JOSÉ PRÉ-ESTRÉIA 8,30H "Este filme só entrará em exibições normais após 60 dias!

STEVE McQUEEN ESTÁ SENSACIONAL EM ESPETACULAR RODEIO, NUM DESEMPENHO SURPREENDENTE !

STEVE McQUEEN

DEZ SEGUNDOS DE PERIGO

ROBERT PRESTON IDA LUPINO

JEB ROSEBROOK JOE WIZAN SAM PECKINPAH

TODD AO 35° COLORIDO

20th CENTURY FOX

CINE RITZ - 5 - 7,45 - 9,45 H

Jamais Hollywood fêz um filme tão ousado!

A história de ROBIN STONE, o homem mais irresistível, cínico e sensual... SUAS MULHERES, seus prazeres e sua perdição!

A Máquina do Amor

Jacqueline Susann

CINE CORAL - 3 - 8 - 10 H

Michael Sarrazin Barbara Hershey

O Caminho da Felicidade

E.G. Marshall

CINE JALISCO - 8 H

O MAIOR SUCESSO CINEMATOGRÁFICO NA ITÁLIA NOS ÚLTIMOS VINTE ANOS!

EASTMANCOLOR

UMA "GRAÇA" CAÍDA DO CÉU COMO UMA PEDRADA!

NINO MANFREDI

LIONEL STANDER

DELIA BOCCARDO - PAOLA BORBONI

MARIO SCACCIA - FAUSTO TOZZI

MARIANGELA MELATO - TINO CIMAROSA

VERONIQUE VENDELL

NINO MANFREDI

POR UMA GRAÇA RECEBIDA

(PER GRAZIA RICEVUTA)

CINE GLÓRIA - 5 - 8 H

UM IMPACTO DE VIVER... UM IMPACTO DE AMAR...

IMPACTO de UMA NOVA VIDA

EASTMANCOLOR

Proibido até 18 anos

RAYMOND ST. JACQUES

SUZAN OLIVER

ROXY PROGRAMA DUPLO 2 - 8 H

1º FILME

O COBRA

JEAN YANNE · SENTA BERGER · STERLING HAYDEN

RAYMOND PELLEGRIN

2º FILME

ANA TERRA

do romance de ERICO VERISSIMO

um filme de DURVAL GARCIA

Rossana Ghessa Vânia Elisabeth Antonio A. Fagundes

Geraldo D'el Rey Pereira Dias Naide Ribas Carlos Castilhos

CINE S. JOSÉ A PARTIR DE DOMINGO

20th Century-Fox APRESENTA A PRODUÇÃO DE ARTHUR P. JACOBS

O MAIS IMPORTANTE DA SÉRIE !

CONQUISTA DO PLANETA DOS MACACOS

"CONQUEST OF THE PLANET OF THE APES"

ESTRELADO POR RODDY McDOWALL · DON MURRAY · RICARDO MONTALBAN

FILMADO EM TODD-AO 35° COR DE LUXE

PRODUTIDA POR APJAC Productions.

DIRIGIDA POR J. LEE THOMPSON

20th CENTURY FOX

RITZ A PARTIR DE DOMINGO

SETE ASSASSINOS O ESPERAVAM NO FINAL DA PERIGOSA TAREFA QUE LHE CONFIARAM!

METRO GOLDWYN MAYER apresenta George C. Scott EM A última Fuga

Roteiro de ALAN SHARP também estrelando The Last Run

Produção CARTER DE HAVEN · Direção RICHARD FLEISCHER · Música JERRY GOLDSMITH

TONY MUSANTE · TRISH VAN DEVERE

PANAVISION METROCOLOR MGM

Acervo: Biblioteca Pública SC - Hemeroteca Digital Catarinense

TRIBUNAL DE JUSTIÇA

DECISÕES DO TRIBUNAL DE JUSTIÇA

O Tribunal Pleno em sessão de 23.05.73, julgou os seguintes processos:

HABEAS CORPUS

No. 4.969 – FLORIANÓPOLIS – impte. Dr. José de Brito Andrade. Pacte. Francisco Krauss. Rel. Des. Marcílio Medeiros – "Denegaram a ordem. Unânime."

No. 4.960 – VIDEIRA – Impte. Dr. Milton Laske. Pacte. Ari Vargas de Mattos. Rel. Des. Cerqueira Cintra – "Concederam a ordem. Unânime."

No. 4.961 – JOINVILLE – Impte. Dr. Carlos Adauto Vieira. Pactes. Alaor Luiz Ziezemer e Roy Moser Pinheiro. Rel. Des. Aristeu Schiefler – "Denegaram a ordem. Unânime." Acórdão assinado na sessão.

No. 4.952 – CRICIÚMA – Impte. Dr. Dilton Rosa Prates. Pacte. Sebastião Moraes Mattos. Rel. Des. Waldyr Taulois – "Denegaram a ordem. Unânime."

RECURSOS DE MANDADOS DE SEGURANÇA

No. 879 – TUBARÃO – Recte. Amândio João de Medeiros. Recdo. Chefe da 12a. Divisão da Rede Ferroviária Federal. Rela. Desa. Thereza Tang – "Deram pela incompetência da justiça comum e declararam a nulidade da sentença, remetendo-se os autos à Junta de Conciliação e Julgamento de Tubarão. Unânime."

No. 1.000 – PORTO UNIÃO – Recte. Walter Eggers. Recdo. Presidente da Câmara dos Vereadores. Rel. Des. May Filho – "Julgaram prejudicado o pedido por falta de objeto. Unânime."

RECURSOS DE HABEAS CORPUS

No. 1.126 – SÃO LOURENÇO DO OESTE – Recte. Dr. Juiz de Direito, "ex-officio". Recdos. Oswaldo, Cornélio e Hilário Nuncio Compagnoni. Rel. Des. Cerqueira Cintra – "Proveram em parte o recurso, para cassar a ordem concedida a Oswaldo Campagnoni. Unânime."

REVISÃO CRIMINAL

No. 956 – SANTA CECÍLIA – Reqte. José Camargo Filho. Rel. Des. Aristeu Schiefler – "Indeferiram o pedido. Unânime."

A câmara Criminal em sessão de 24.05.73, julgou os seguintes processos:

APELAÇÕES CRIMINAIS

No. 12.178 – LAGES – Apte. Ondival dos Santos Neves. Apda. a Justiça, por seu Promotor. Rel. Des. Rubem Costa – "Determinaram a volta dos autos à Secretaria para que sejam distribuídos na classe própria. Unânime."

No. 12.149 – LAGES – Apte. Eliziário de Camargo Branco Filho. Apda. a Justiça, por seu Promotor. Rel. Des. Rubem Costa – "Negaram provimento. Unânime."

No. 12.016 – ITAJAÍ – Apte. Antônio Anacleto. Apda. a Justiça, por seu Promotor. Rel. Des. Trompowsky Taulois – "Deram provimento para, reformando a decisão apelada, absolver o réu por falta de prova. Unânime."

No. 12.154 – INDAIAL – Apte. a Justiça, por seu Promotor. Apdo. Tarcísio Berri. Rel. Des. Trompowsky Taulois – "Deram provimento para, reformando a decisão apelada, ser o réu submetido a novo julgamento. Unânime."

No. 12.046 – BALNEÁRIO DE CAMBORIÚ – Apte. a Justiça, por seu Promotor. Apdo. Altijones Clemes. Rel. Des. Rubem Costa – "Deram provimento para, reformando a decisão apelada, condenar o réu a 1 ano de reclusão, concedendo-se ao mesmo o benefício do sursis. Unânime."

RECURSO CRIMINAL

No. 6.513 – TURVO – Recte. Leopoldo Petry Neto. Recda. a Justiça, por seu Promotor. Rel. Des. Trompowsky Taulois – "Julgaram prejudicado o pedido. Unânime."

Jaime Sprícigo
Diretor

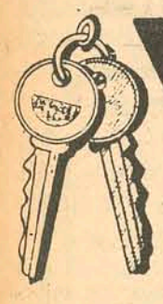

CHAVES
Em 5 minutos

CONFECCIONA–SE QUALQUER TIPO DE CHAVES FARACO – Rua Francisco Tolentino N. 46.

VESTIBULAR EM JULHO
ADMINISTRAÇÃO ESAG

CURSINHO COM INSCRIÇÕES ABERTAS
Rua Visconde de Ouro Preto, 91
Fone: 3604 – ESAG

HORÁRIO: Das 10:00 às 19:00 horas c/EDLI

Interpretação de um texto econômico, análise combinatória, desconto por dentro e por fora, Ciências Naturais, enfim, toda a matéria para você passar no Vestibular.
ADMINISTRAÇÃO–ADMINISTRAÇÃO–ESAG

ARMÁRIOS EMBUTIDOS CATARINENSE LTDA.

R. Rafael Bandeira, 59 (Centro) – Fone 4775 – Fpolis (SC)

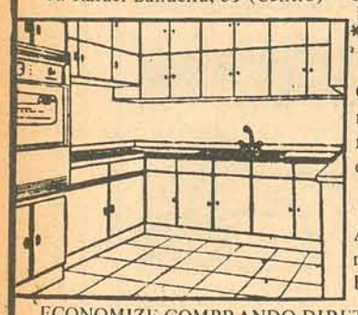

*DECORA *SOLUCIONA *VALORIZA

Cozinhas em fórmica, armários, estantes, toucadores, paredes divisórias, inst. comerciais, etc.

TUDO SOB MEDIDA

Atendemos, também, chamados para o interior do Estado.

ECONOMIZE COMPRANDO DIRETAMENTE DA FÁBRICA.

(Aceitamos seu móvel usado como parte do pagto.) Financiamos até 36 meses. Preços sem concorrência. TELEFONE PARA 4775, solicitando a visita de nosso Decorador-Orçamentista em sua residência, sem compromisso.

"TRADIÇÃO NO RAMO"

VOLKSWAGEM 1969

Vendo. Tratar pelo fone 3950 – Com sr. Luiz Fernando horário comercial.

CARTEIRA EXTRAVIADA

Foi perdida a Carteira Nacional de Habilitação, categoria Profissional, pertencente ao sr. Alberto Castagna. Carteira no. 15191.

CERTIFICADO EXTRAVIADO

Foi perdido o Certificado de Propriedade do veículo marca Chevrolet, ano 1963, Placas 525499, Chassis no. GC3F–2525M, pertencente ao sr. Vanderlei Durigon, residente em Araranguá.

AGRADECIMENTO

Os familiares do falecido JOÃO MANOEL DE SOUZA, vêm de publico agradecer a direção do Hospital de Caridade, e em especial ao médico EDSON CARDOSO, pela dedicação e carinho que dispensou durante sua enfermidade. Outrossim agradece a Empresa Ribeironense, pela ajuda concedida no sepultamento do falecido.

- COBRADOR -

NECESSITAMOS DE UM COBRADOR, COM PRÁTICA, E QUE SAIBA DIRIGIR LAMBRETA, PARA SERVIÇOS DE COBRANÇAS NA PRAÇA DE FLORIANÓPOLIS.–

Interessados deverão dirigir-se à Praça 15 de Novembro, 21 – sala 101 – 1o. andar, no horário comercial.

PIB E LAUDO NATEL

Lançado às classes empresariais de São Paulo, o PIB, aposentadoria dos homens de negócios brasileiros, foi saudado pelo governador de São Paulo, Sr. Dr. Laudo Natel que, além de apreciações elogiosas ao plano, teceu referências aos diretores do mesmo ao constatar nomes da mais alta envergadura moral e administrativa defendendo os interesses futuros dos seus colegas. Entre outros, foram saudados o Dr. José Garrido Torres, Octávio Gouveia de Bulhões e gal. Edmundo de Macedo Soares.

TELEFONE.

NECESSITO UM TELEFONE PARA ALUGAR POR 1 ano, QUE POSSA SER INSTALADO NA AVENIDA TROMPOWSKI.

TRATAR COM MÁRCIA – FONE 63-64.

APARTAMENTO CENTRAL
ALUGA–SE

Situado no Ed. Jorge Daux, apto. 1002, com 3 quartos, living, dependências de empregada, etc...
Tratar pelo fone 4136.

APARTAMENTO – VENDE–SE

Vende-se apartamento no Edifício Bahia (Rua João Pinto), 8o. andar, de frente para a Baia-Sul. Excelente localização e praticamente novo. Pequena entrada e o resto financiado em cinco anos. Tratar no local ou pelo telefone 4206.

VENDE-SE

Apartamento no.12, Edf. GAIVOTA, em Itaguaçu, c/3 quartos, copa, cozinha, banheiro, living, área de serviço e garagem – Cr$ 116.800,00. 86.000,00 em até 20 anos e saldo a combinar c/ pequena entrada. Tratar com Sr. GASTÃO, fones 4604 e 3164

APTO. EM COQUEIROS

Vende-se um apartamento em Coqueiros, ótima localização, visão panorâmica, ainda sem habite-se, com 130m2, com 3 quartos, demais dependências e garagem, podendo se financiado.

Tratar com Sr. Antônio; Fones: 4002 e 4050.

VENDE-SE HONDA 125

Vende-se uma Honda 125, cor vermelha, com 2.500 km nas seguintes condições: Cr$ 2.500,00 em 90 dias fazendo-se transferência do saldo da BESC Financeira de 13 prestações de Cr$ 486,00.
Tratar pelo telefone 4248.

ÓTIMA OPORTUNIDADE

Vende-se ou troca-se por Volks 73, um apartamento (302) com área aproximada de 56 m2, localizado no centro (Ed. São Francisco).
Tratar diretamente com o proprietário à rua Desembargador Arno Hoeschel, 56 – apto. 302 ou pelo telefone 3967.

DOCUMENTO PERDIDO

Foi perdido o certificado de propriedade da motocicleta marca Xispa – placas 355, pertencente ao Sr. Mário Cesar Gomes.

DOCUMENTOS PERDIDOS

Foi perdida a Carteira Nacional de Habilitação, categoria Profissional, e o Certificado de Propriedade do veículo marca Volkswagen, ano 1969, motor no. BH–80511, Chassis B9–169219, Placas AA–6016, pertencentes ao sr. Nilton Batista, residente à rua Madre Benvenuta, 126 – Trindade – fone 3657.

DECLARAÇÃO

Declaro para os devidos fins, de que foram extraviados os documentos de meu automóvel marca – Simca Jangada, ano de fabricação 1966 – chassis no. J43721 – motor no. B7638 – placa 22.91.94 de Urussanga – SC.
Urussanga, 23 de maio de 1973.
AMAURI BASTOS ALVES

DECLARAÇÃO

O sr. Adair Francisco Cardoso declara que extraviou os documentos de sua Lambretta, ano 1972, cor amarela, Chassis no. S-15042991, motor no. S-15095658, Placas CR-098.
Criciúma, 22 de maio de 1973.

DECLARAÇÃO

O abaixo assinado senhor ZEFERINO GHEDIN, declara que extraviou o Certificado de Registro de seu automóvel marca Volkswagen, ano de fabricação 1968, motor no. BF-188.623, chassis B8-518.054, com 46 HP, de cor verde caribe, capacidade para 5 passageiros, de placa CR-4005.
Criciúma, 21 de maio de 1973

EDEN - ADMINISTRAÇÃO DE BENS

RUA NUNES MACHADO, 14 – CONJUNTOS 93 e 94
FONES: 2481, 4141 e 3950
CRECI 6269

DEPARTAMENTO DE VENDAS: LUIZ FERNANDO

BOM ABRIGO – VILA RESIDENCIAL
Vende sobrado novo. Financiamento a longo prazo.
EM CIMA: Três quartos acarpetados e com armários embutidos laqueados, dois banheiros com azulejos e louças coloridas e decoradas, sendo um banheiro privativo do casal, sala de estar íntima.
EM BAIXO: Living, copa, cozinha, dependência completa de empregada, aquecimento a gás em todas as peças e garagem para dois carros. Pintura latex sobre massa corrida. Fino acabamento.

CENTRO – APARTAMENTO
Vende um apartamento com três quartos, living grande, área de serviço, dependência completa de empregada, copa, cozinha, garagem, localizado na Rua Almte. Alvim. Esmerado acabamento. Aceito imóvel de menor valor como parte do pagamento e financio o saldo a longo prazo.

CENTRO – SALAS PARA ESCRITÓRIO
Vende duas salas na Rua Anita Garibaldi. Em fase final de construção com 46m2., cada uma. Entrega em 60 dias Aceito imóvel de menor valor e financia o saldo a longo prazo.

ESTREITO – PALACETE ANTIGO
Vende na Rua Santos Saraiva, um palacete antigo. Bom estado de conservação. Três quartos, garagem e demais dependências. Construído em terreno de 1.056m2. Totalmente financiado.

STODIECK – MODERNO PALACETE
Vende excelente palacete em local maravilhoso c/ vista da Baía Norte e Sul.

EM CIMA: quatro quartos cada qual com seu banheiro privativo e armários embutidos, sala de estar íntima e sacada, totalmente acarpetados.

EM BAIXO: duas salas, sala de jantar, cozinha, área de serviço, dependência completa de empregada, lavanderia, sistema de aquecimento a gás em todas as peças. Sistema de som com alto falante em todas as dependências. Hall de mármore e garagem para dois automóveis. Esmerado acabamento. (vidros fumê e pintura sobre massa corrida). Aceito imóvel de menor valor e financia o saldo a longo prazo.

PRAIA DO MEIO – MODERNO APARTAMENTO
Vende um excelente apartamento com 168m2. Pronto para ser habitado. Três quartos, living, copa, cozinha, banheiros com azulejos coloridos e decorados até o teto, área de serviço e garagem. Aceita imóvel de menor valor e financia o saldo a longo prazo.

ESTREITO – APARTAMENTO MOBILIADO
Vende na Rua Fúlvio Aducci. Finamente mobiliado com bom gosto. Dois quartos, living grande, copa/cozinha, área de serviço, banheiro. Aceita imóvel de menor valor e financia o saldo a longo prazo.

ESTREITO – TERRENO PARA INDÚSTRIA
Vende terreno com 24 mts. de frente para Santos Saraiva por 44 mts. de fundos, junto à Florisa Automóveis. Serve para indústria, comércio ou supermecado. Totalmente financiado.

BALNEÁRIO DE CAMBORIÚ – TERRENO
Vende terreno situado na Vila Real, medindo 10 mts. de frente com 57 mts. de fundos. Totalmente financiado.

ITAJAÍ – VILA RESIDENCIAL
Vende-se vila residencial antiga, situada à rua Olímpio Miranda Junior. Três quartos, amplo living, Hall social, dois banheiros, copa grande, cozinha, sala íntima, varanda, escritório, biblioteca, garagem grande. Terreno ótimo para incorporação. Totalmente financiada.

RUA MINISTRO RIBEIRO DA COSTA – RESIDÊNCIA
Vende residência de alvenaria e madeira. Três quartos, banheiro, living grande, copa/cozinha, inclusive garagem e churrasqueira. Atualmente, rende aluguel de Cr$ 600,00. Entrega em 90 dias. Aceita imóvel de menor valor e financia o saldo a longo prazo.

STODIECK – MODERNO PALACETE
Vende moderno palacete em construção em local maravilhoso. Entrega em 180 dias. Uma suite c/banheiro privativo e sacada, três quartos c/banheiro e sacada, armários embutidos, sala de estar íntima, amplo living, sala de jantar, Hall social, lavabo, escritório, copa/cozinha com ampla despensa, grande área de serviço, lavanderia, quarto para empregada c/banheiro, play-ground, garagem para três automóveis e sistema de aquecimento a gás em todas as dependências (vidro fume e pintura sobre massa corrida). Esmerado acabamento. Aceita imóvel de menor valor e financia o saldo a longo prazo.

BARBADA

Vendo uma propriedade com 11.000m2 em Barreiros, com 26,00 metros de frente por 460 m de fundos, bem perto da Polícia Rodoviária.

Preço 7,30 o m2, com 30.000 de entrada. Saldo a Combinar. Tratar com Gastão fones 4604 e 3164.

VENDE–SE CASA

Vende-se casa em Canasvieiras, em terreno completamente gramado, toda mobiliada, três (3) quartos, e demais dependencias, muito bem localizada.
Financiada em 3 anos.
Tratar na Eletrolândia – Ed. IPASE – Térreo – Fone 3376 C.P. 322 com Adalberto – Florianópolis S.C.

VENDE–SE TELEFONE

Tratar à Av. Mauro Ramos, 245. Cr$ 12.000,00 à vista.

APTO. DIAS VELHO

Com 161,00 m2, 3 quartos, living amplo, cozinha área de serviço. Todo em taco de peroba branco com Sinteko, Piso vitrificado nos banheiros, cozinha, área de serviço e WC de empregada – Azulejos/decorados de 1a. até o teto no banheiro e na cozinha. Armário, embutido no quarto do casal – Cozinha em fórmica tipo "americana" – janelão na área de serviço Instalações prontas p/ar condicionado. Porta e box em alumínio e acrílico – Pia inox c/2 cubas – inox – Um mimo de apartamento no 14o. andar, de frente p/Felipe Schmidt.
Preço – 165.000,00. Com uma entrada e parte financiado por Agente financeiro BNH – TRATAR GASTÃO – fones 4606 e 3164.

ALUGA–SE

Uma casa de alvenaria sita à rua Tomaz Aquino, 211 – Trindade, próxima à Universidade, contendo 4 quartos, 2 salas, copa, cozinha, banheiro e garagem.
Tratar no local pela manhã ou à noite.

LOTES EM COQUEIROS

VENDEMOS DIVERSOS NO PROLONGAMENTO DA RUA PASCOAL SIMONE. TRATAR FONE 6502.

PARA ESCRITÓRIO OU REPARTIÇÃO

Alugam-se à rua Saldanha Marinho no. 22, um apartamento e três conjunto de salas, todos com estacionamento.
Informações à rua Conselheiro Mafra no. 27 – sobrado

DARIO VENDENDO

2 apartamentos de 4 quartos com luxuoso acabamento, no coração da cidade. Vista panorâmica. Para pronta entrega.

Alugo loja no Ed. Bahia frente para João Pinto. Terreno na Lagoa da Conceição e Canasvieiras, preço de ocasião.

APARTAMENTOS

Para pronta entrega:

Nos principais edifícios de Florianópolis, Coqueiros e Canasvieiras.

Em construção: Vendemos os Melhores pelo menor preço. Dispomos de apartamentos com um - dois - três e quatro quartos com financiamento quase total.

Em nosso escritório à Avenida Hercílio Luz no. 1, ou pelo telefone 4414 estamos em condições de prestar informações sobre todo o comércio imobiliário de Florianópolis. Não esqueça: Dario 4414 -- Dario 4414 – Dario 4414.

APTO. NO CENTRO

Amplo apto. com 146m2, localizado na Rua Felipe Schmidt, com 3 quartos e demais dependências, podendo ser financiado.
Tratar com Sr. Antonio – Fone 4002 e 4050.

APARTAMENTOS NOVOS BAÍA NORTE

Vende-se no Ed. Condessa, apartamentos com entrega em julho. 3 quartos, sendo 2 com armários embutidos, sala com terraço, banheiro social todo azulejado, copa, cozinha, dependência de empregada completa, 2 garagens, todo de frente, vista para o mar, área útil de 141m2.
Entrada de apenas Cr$ 6.900,00, restante financiado.
Tratar na Eletrolândia – Ed. IPASE térreo – Fone 3376 Com Adalberto.

RESIDÊNCIA SENHORIAL FRENTE PARA PRAIA.

Térrea, vendo no continente em rua tranquila. Terreno de mais de 1.000 m2 e área construída de 440 m2. 3 grandes salas, 3 quartos, 3 banheiros sociais, copa, páteo interno, amplos terrenos, lavanderia, 2 quartos de empregada, garagem para 2 carros, construção recente.
Tratar com o proprietário, telefone 6654 e 4302.

LOTES NA TRINDADE

VENDEMOS DIVERSOS, NA PARTE ALTA DA TRINDADE (Trav. Belarmino Corrêa).
Tratar fone 6502.

APTO. EM CAMBORIU

Vendo um apto. no Edifício Verde Mar, com 3 quartos, cozinha, banheiro, living, área e área de serviço e uma vaga de garagem individual. Ótima oportunidade.
Preço 85.000,00
Tratar c/GASTÃO FONES 4604 e 3164.

PADARIA E LANCHONETE VENDE–SE

Vende-se uma Padaria e Lanchonete situada à Avenida Mauro Ramos, 170.
Tratar no local

CASA – ALUGA–SE

Aluga-se uma boa casa de material com dois quartos, sala, cozinha, banheiro e quintal. A casa fica na Concasa, uma rua antes do Trevo a esquerda no. 100. Há 100 metros do asfalto, com água e luz.
Aluguel Cr$ 350,00, tratar a Rua Deodoro no. 33 – Sobrado – Telefone 3081 com o Sr. SYLVIO.

LOTES EM COQUEIROS

Diversos lotes em Coqueiros em "Zona nova" perto da rua Fritz Müller.
Preço Cr$ 20.000,00 com 5.000,00 entrada e saldo em 15 meses.
Tratar c/GASTÃO FONES 4604 e 3164.

TERRENO

Em frente ao Clube do Penhasco, com 10x30. Vendo por 35.000,00. Vista Panorâmica. Tratar com Gastão 4604 e 3164.

STA. MONICA OPORTUNIDADE

3 lotes no Jardim Sta. Mônica na melhor localização do loteamento
Preço 12.000,00 cada.
Tratar c/GASTÃO FONES 4604 e 3164.

LOTE EM COQUEIROS

Vendo um magnífico lote de 24 de frente por 40 m de fundos, próprio para construção de grande residência, à rua Almirante Tamandaré.
Preço Cr$ 35.000,00
Tratar c/GASTÃO FONES 4604 e 3164.

CANASVIEIRAS

Vendo um lote em cachoeira do Bom Jesus, em Canasvieiras, de frente para o mar.
Preço 15.000,00 a vista
Tratar c/ GASTÃO fones 4604 e 3164.

TERRENO DE PRAIA

Vende-se magnífico terreno, com área de 20 por 21 metros, local privilegiado em Ponta das Canas, praia estritamente reservada, ajardinado, fina cerca de madeira de lei, água própria canalizada de vertente.
Preço somente à vista – Cr$ 12.000,00.
Tratar com o Sr. Amorim – Fone 2500 – Ramal 57.

Acervo: Biblioteca Pública SC - Hemeroteca Digital Catarinense

AUTOMÓVEIS

SIGA ESTA SETA. VOCÊ VAI ENCONTRAR O MELHOR FINANCIAMENTO E A MELHOR GARANTIA.

VEÍCULOS USADOS DE QUALIDADE

Departamento de Veículos Usados do seu Concessionário de Qualidade — CHEVROLET

HOEPCKE VEICULOS S/A
RUA CONSELHEIRO MAFRA, 28
FONE 31-17

Opala Luxo – Bege Esporte	69
Opala Luxo – Branco Polar	69
Opala Luxo – Branco Polar	69
Opala Luxo – Preto	69
Opala Std – Branco Polar	70
Opala Std – Branco Polar	70
Opala Luxo – Vermelho	69
Opala Especial – Topazio Dourado Metálico	71
Opala Especial – Topazio Dourado Metálico	71
Opala Especial – Cinza Prata Metálico	71
Opala Especial – Cinza Prata Metálico	71
Opala Especial – Verde Nobre Metálico	71
Opala Especial – Azul Imperial Cupê	72/73
Opala Luxo – Preto	71
Opala Luxo – Dourado	70
Corcel Luxo – Amarelo	69
Corcel Std – Vermelho	70
Corcel GT – Amarelo e Preto	70
Volks TL – Branco Lotus	71
Volks TL – Azul Diamante	71
Volks TL – Azul Diamante	71

Amauri VOLKSWAGEN
COMÉRCIO DE AUTOMÓVEIS

CHEVETTE – Branco Everest	O.K.
VARIANT – Amarelo Safari	O.K.
CORCEL CUPÊ LUXO Amarelo Tarumã	O.K.
CORCEL CUPÊ LUXO – Vermelho Cadmium	O.K.
FUSCÃO – Branco Lotus	O.K.
OPALA CUPÊ STD – Escarlat	O.K.
KOMBI – Branco Lotus	O.K.
FORD CORCEL CUPÊ STD – Turquesa Tahiti	1973
OPALA CUPÊ STD Cinza Metálico	1972
CORCEL BELINA – Turquesa Tahiti	1972
CORCEL GT – Vermelho c/preto	1972
FUSCÃO – Laranja Granada	1971
FUSCÃO – Branco Lotus	1971
FUSCA – Azul Diamante	1970/71
FUSCA – Azul Diamante	1970/71

POSSUÍMOS CARROS ZERO QUILÔMETRO DE QUALQUER MARCA
R. Gal. Gaspar Dutra, 90 – Estreito
Fones: 6632 e 6359
Florianópolis.

C. RAMOS S.A.
COMÉRCIO E AGÊNCIAS

VEÍCULOS NOVOS

Possuímos toda linha VW nas diversas cores 73

REVENDEDORES AUTORIZADOS VOLKSWAGEN
R. João Pinto no. 9 – Rua Cel. Pedro Demoro no. 1466
Fone 3641 – Fpolis – 6381 – Estreito.

VEÍCULOS USADOS

Sedan – 1300 – Vermelho Grená	1968
Sedan – 1500 – Azul Diamante	1972
Sedan – 1500 – Vermelho Montana	1972
Sedan – TL–2 – Branco Lotus	1972
Sedan – TL–2 – Azul Diamante	1972
Sedan – TL–2 – Azul Pavão	1971
Variant – Bege Claro	1971
Variant – Branco Lotus	1970
Variant – Branco Lotus	1970

FINANCIAMOS SEU VEÍCULO ATÉ 40 MESES

KRESA
KOERICH S.A.
Comércio de Automóveis

RUA ALMIRANTE LAMEGO, 190
REVENDEDOR AUTORIZADO VOLKSWAGEN
RELAÇÃO DOS VEÍCULOS USADOS À VENDA

Sedan 1300 Vermelho Cereja	70
Sedan 1300 Branco Lotus	70
Sedan 1300 Bege Claro	70
Sedan 1300 Azul Diamante	70/71
Sedan 1300 Branco Lotus	70/71
Sedan 1300 Vermelho Cereja	70/71
Sedan 1300 Branco Lotus	69
Sedan 1300 Verde Folha	69
Sedan 1300 Azul Pastel	68
Sedan 1300 Vermelho Cereja	67
Sedan 1300 Azul Real	67
Sedan 1500 Laranja Granada	70
Sedan 1500 Bege Claro	70

FINANCIAMENTO ATÉ 40 MESES

CARIONI AUTOMÓVEIS

1 Wolkswagem Vermelho	69
1 Wolkswagem	70
1 Wolkswagem Bege	70
1 Wolkswagem Branco	70
1 Wolkswagem Branco	66
1 Variante Bege	70/71
1 Variante Vermelha	72
1 Wolkswagem 1500 Azul niagara	0 KM
1 Corcel Cupê Luxo	70

AV. RIO BRANCO, 53
FONE 3966

A. Coelho

AUTOMÓVEIS COMPRA VENDA E TROCA

FORD GALAXIE GRENÁ	1967
FORD GALAXIE OURO VELHO TETO DE VINIL	1969
FORD CORCEL G.T. BRANCO C/FAIXAS	1973
FORD CORCEL CUPÊ LUXO MARRON CASTOR	1972
FORD CORCEL 4 P. STAND. AMARELO	1969
DODG DART VERDE FRONTEIRA	1971
VOLKS. T.L. 4 PORTAS BRANCO LOTUS	1971
VOLKS. T.L. 4 PORTAS AZUL DIAMANTE	70-71
VOLKS. 1500 AZUL DIAMANTE	1971
VARIANT BEGE CLARO	1970
VOLKS. 1300 VERDE FOLHA	1970
VOLKS. 1300 VERDE FOLHA	1970
VOLKS. 1300 VERMELHO CEREJA	1969
VOLKS. 1300 AZUL COBALTO	1969
VOLKS. 1300 BEGE CLARO	1967
VOLKS. 1300 BRANCO LOTUS	1969
VOLKS. KOMBI LUXO VERMELHA E CINZA	1966
VOLKS. 1200 AZUL PASTEL	1960

CRÉDITO IMEDIATO – TAXAS REDUZIDAS
ATENDEMOS EM DOIS ENDEREÇOS:
RUA FELIPE SCHMIDT, 85
RUA JOÃO PINTO, 40 FONES 2777 e 2765

DIPRONAL - Distribuidora de Produtos Nacionais Ltda

Variant branco	1971
Volkswagem sedan branco	1969
Volkswagem sedan vermelho	1966
Volkswagem sedan branco	1960
Jeep Amarelo	1959
Galaxie LTD	1969
Corcel STD 4 portas verm.	1971
Corcel STD 4 portas Branco	1970
Corcel Cupê 4 portas verde Icaraí	1971

Rua Felipe Schmidt, 60 – Fones 3321 e 2197
FLORIANÓPOLIS – SC

AUTO LOCADORA COELHO LTDA.

A PASSEIO OU A NEGÓCIO, ALUGUE UM CARRO E DIRIJA VOCÊ MESMO. SINTA–SE COMO SE ESTIVESSE DIRIGINDO SEU PRÓPRIO CARRO. TEMOS OS TIPOS DE CARRO QUE VOCE DESEJAR COM OU SEM MOTORISTA. INFORMAÇÕES OU RESERVAS RUA FELIPE SCHMIDT – 85 FONES 2777 – 2765.

JENDIROBA AUTOMÓVEIS LTDA.
R. Sandanha Marinho Esq. de João Pinto
FONES: 4673 – 2952

DODGE 1.800 – OK	1973
CHEVROLET OPALA OK VÁRIAS CORES	1973
VOLKS VARIANT OK	1973
FORD CORCEL 2 PORTAS	1972
OPALA ESPECIAL	1971
OPALA ESPECIAL	1970
VW – VARIANT	1970

NÃO FECHAMOS PARA ALMOÇO
COMÉRCIO DE AUTOMÓVEIS, BARCOS
Financiamentos até 36 meses

Florianópolis Veículos S.A.
FLORISA

Rua Santos Saraiva, 554 – Fones: 6345 e 6351

TODA LINHA DE VEÍCULOS NOVOS FORD
Cores a escolher, com garantia e amplo financiamento.

VEÍCULOS USADOS
Vendemos, trocamos e compramos todas as Marcas.

NOSSO DEPARTAMENTO DE VEÍCULOS USADOS OFERECE:
Veículos selecionados, revisados, equipados e com financiamento de acordo com suas posses.

Galaxie mecânico grená met. c/v. preto	1973
Galaxie LTD Landau Hidramático azul ipanema	1971
Galaxie 500 mecânico vermelho	1969
Galaxie 500 mecânico branco	1968
Galaxie 500 mecânico bordeax	1968
Corcel sedan verde arlequim	1971
Corcel cupê vermelho cardeal	1971
Corcel sedan stand azul	1970
Corcel cupê vermelho meteoro	1970
Corcel cupê G.T. amarelo verniz	1969
Corcel sedan bege maringá	1969
Corcel sedan verde majorca	1969
Corcel sedan bege maringá	1969
Volks Kombi pick–Up pérola	1969
Volks Kombi stand pérola	1970
Volks branco lotus	1969
Volks Kombi pick–Up azul pastel	1969
Volks Kombi azul pastel	1968
Volks Kombi azul pastel	1965
Volks Karmann–Ghia branco lotus	1964
Volks Karmann–Ghia T.C. vermelho montana	1970
Volks azul	1964
Rural willys verde pérola 4x2	1971
Rural willys vermelho com branco 4x2	1972
Rural willys verde servilha 4x4	1968
Rural willys vermelho com branco 4x2	1964
Aéro willys bege maringá	1969
Jeep willys caramelo metálico	1958
F–100 marrom cabine dupla	1962
F–350 carroceria térmica verde	1967
F–600 gasolina verde esmeralda, chassis	1962
Dodge 400 bege café	1969
Caminhão mercedes benz	1957
DKW vemaguet verde arlequim	1965
Chevrolet veraneio turquesa real	1967
Sinca gelo	1963
Itamarati cinza	1967

Agora, já em pleno funcionamento na FLORISA, O CONSÓRCIO NACIONAL FORD.
Participe também você do segundo grupo.

meyer
VEÍCULOS USADOS
Alta Qualidade

Dodge Charger RT – Boreal	1971
Dodge Charger RT – Verde	1972
Dodge 4 portas	1972
Dodge Dart 2 portas	1971
Dodge Dart 4 portas	1970
Dodge Charger	1971
Opala Luxo 4 portas	1970
Opala Luxo 4 portas	1971
Opala Especial 4 portas	1971
Opala Especial 2 portas	1972
Variant	1970

Telefone – 6389 e 6393
FINANCIAMOS ATÉ 36 MESES
VEÍCULOS USADOS

VALDIR AUTOMÓVEIS LTDA.
Brevemente em novo endereço
Av. Osmar Cunha, 20
Tel. 4739
ao lado do Posto Holiday

PROFISSIONAIS

Dr. PAULO ARLINDO FHILIPPI
OUVIDOS-NARIZ-GARGANTA

Residência Médica (2 anos) na Clínica Prof. José Kós – Rio de Janeiro.
Curso de especialização na Pontifícia Universidade Católica do Rio de Janeiro – GB.
Cirurgia de Surdez e Otite Crônica.
Diagnóstico de surdez na criança e no adulto.
VERTIGENS E TONTURAS.
Cons. Hospital Celso Ramos – Fone 3899 – 412
Diariamente das 16,00 às 19,00 horas.

DR. SERGIO DE CARVALHO
Endocrinologia

Curso de especialização pela Pontifícia Universidade Católica do Rio de Janeiro.
Residência Médica (2 anos) no Instituto Estadual de Diabetes e Endocrinologia – GB.

OBESIDADE – MAGREZA – DIABETES
TIREÓIDE – ESTERILIDADE E INFERTILIDADE
CRESCIMENTO E DESENVOLVIMENTO
(Baixa Estatura)

Consultório: Rua Jerônimo Coelho, 359 – s/15 – Ed. da Associação Catarinense de Medicina – Fone 2575 – Diariamente a partir das 14,00 horas – Florianópolis.

DR. ANTÔNIO SANTAELLA
Professor de Psiquiatria da Faculdade de Medicina
Problemática Psíquica Neuroses
DOENÇAS MENTAIS
Consultório: Ed. Associação Catarinense de Medicina
Sala 12 – Fone 22 08 – Rua Jerônimo Coelho, 358
– Florianópolis –

DR. OSWALDO KERSTEN
Professor Assistente de Cirurgia da UFSC
Membro do Colégio Brasileiro de Cirurgiões
CLÍNICA E CIRURGIA DO APARELHO DIGESTIVO
CIRURGIA GERAL
Consultório: Rua Tiradentes, 26 – Tel.: 2131
Diariamente das 16 às 18 horas
Residência: Rua Almirante Alvim, 28 – Tel.: 2131

DR. ROBERTO MOREIRA AMORIM
DOENÇAS DA PELE
Das Unhas – Do Couro Cabeludo – Micose – Alergia
Tratamento de Acne Pela Neve Carbônica "Peeling"
DEPILAÇÃO
Ex-Estagiário do Hospital das Clínicas da Universidade de São Paulo.
CONSULTAS: Diariamente, a partir das 15 horas.
CONSULTÓRIO: R. Jerônimo Coelho, 359 – Ed. ACM 5o. andar – sala 53 – fone 4438.

DR. RAUL CHEREM FILHO
Clínica Médica – reumatismos. Consultório Hospital Celso Ramos. Atende diariamente das 12,30 às 16,00 horas.

DRA. LÉA S. DA NOVA
GINECOLOGIA E OBSTETRICIA
Consultório: Rua Jerônimo Coelho, 359 – sala 54 – Ed. da Associação Catarinense de Medicina.
Atende diariamente a partir das 15 horas.
Fones: Consultório 3995 e Residência 6390.

DR. ALDO AVILA DA LUZ
ADVOGADO
CPF 0017766283
Rua Felipe Schmidt – Ed. Dias Velho – salas 615 e 616.

DR. EDMO BARBOSA SANTOS
Cirurgião Dentista
Horário: de 2a. à 6a. feira das 14 às 19 horas.
Rua Deodoro, 18 – Edifício Soraia, 13.

DANTE H. F. DE PATTA
ADVOGADO
OAB–SC 121
Escritório: Felipe Schmidt, 58/62 (Ed. Comasa) – 2o. andar – conjuntos: 301, 302 e 303 – Fones: 3257 e 2071.

DR. E. M. DA LUZ
Advocacia, perícia e consultas técnicas sobre acidentes de trânsito. Exames grafotécnicos, dactiloscópicos e outros.
Perito-Chefe do Instituto de Criminalística (1965-1967).
Representante do Estado no II Congresso Brasileiro de Identificação Dactiloscópica (GB–1963) e no V Congresso Brasileiro de Medicina Legal e Criminologia (RGS–1964).
Estagiário no Instituto de Poícia Técnica do Estado de São Paulo (1962).
Autor do Sistema Dactiloscópico Catarinense, aprovado pelo II Congresso de Identificação Dactiloscópica (GB–1963).
ADVOCACIA CIVIL E CRIMINAL
Rua Felipe Schmidt, NO. 23 (EDIFÍCIO SANTO ANTÔNIO).
Sala 7 – FLORIANÓPOLIS –SC.

ADVOGADOS
Dr. EVILÁSIO CAON
OAB–SC 0165 – CPF 007896239
Dr. ROBERTO G. SAMPAIO
OAB–SC 0990 – CPF 18282079
Ed. Jorge Daux, conj. 5
Fones 4515 e 4219

HOTEIS

HOTEL ROYAL
RUA JOÃO PINTO – FONES: 3951 - 2 - 3 R. 1.
FLORIANÓPOLIS - SANTA CATARINA - BRASIL
APARTAMENTOS – SUITES
BAR - JARDIM DE INVERNO - SALÃO DE RECEPÇÕES
TELEFONE - RÁDIO - TELEVISÃO - GELADEIRA - AR CONDICIONADO
AQUECIMENTO CENTRAL - LAVANDERIA - ESCRITÓRIO PARA HÓSPEDES

SUMARÉ HOTEL
Em pleno centro comercial – Rua Felipe Schmidt no. 53 – fone 3449.

OSCAR PALACE HOTEL
FLORIANÓPOLIS: AV. HERCÍLIO LUZ, 90
Fones 3638 – 3286
TUBARÃO: CORONEL COLAÇO, 35
Fone 1611

MAJESTIC HOTEL
Rua Trajano, 4 – Fone 2276
No centro comercial da cidade

SWENSON PALACE HOTEL
Apartamentos com telefone e rádio – suites com telefone, televisão e geladeira
Estacionamento para 50 veículos
COM AQUELE CAFÉ MATINAL
Rua Santos Saraiva, 400 – Fones 6385 e 6685
Endereço Telegráfico SWENSON – Florianópolis
Preços especiais para viajantes

MARIO HOTEL
A tradição da hospedagem florianopolitana
Rua Conselheiro Mafra, 26 – Fone 2968

LUX HOTEL
Seu lar fora do lar
O mais Central da Capital do Estado
Sala de leitura – todos os quartos com telefone
Rua Felipe Schmidt, 9 Florianópolis

CAL NÃO É MAIS PROBLEMA
Cal de pedra branco, cinza e branco hidratado.

DIRETO DA FÁBRICA
Os melhores preços da praça, entrega a domicílio, venda no varejo e atacado.
EUCLIDES COMANDOLLI – Rua José Cândido da Silva, 280.

TUBÁ É MAIS RADIO
Rádio Tubá – Emissora de linha de frente.
25 anos de rádio atuante no Sul Catarinense.
Liderança radiofônica – programação planejada. Cobertura Regional – Expressão em Rádio.
TUBÁ É RÁDIO COM AMOR.

Acervo: Biblioteca Pública SC - Hemeroteca Digital Catarinense

Dois mortos durante 24 horas de trânsito

Mau tempo, imprudência, fatalidade ou problemas psíquicos, não explicados, são apontados como os principais fatores determinantes para os acidentes de trânsito registrados nas últimas 24 horas, resultando duas mortes (uma em Florianópolis e outra em Tijucas), além de mais de 20 pessoas feridas, algumas em estado grave.

No mais grave, envolvendo um caminhão e uma camioneta que conduzia crianças, a culpa é atribuída à desorganização no esquema de circulação de veículos que impera em alguns setores de Florianópolis. O motorista que trafega pela avenida Santa Catarina percebe, desde o princípio, que a via é preferencial. Isto, contudo, não é válido em toda a sua extensão. Quando cruza com a rua Santa Tereza transforma-se em secundária e não há semáforos ou um coordenador de tráfego. Vários acidentes vem sendo registrados neste ponto, mas o de ontem foi mais grave. Morreu uma menina e várias outras saíram feridas, inclusive uma professora, cujo estado clínico é considerado grave.

Na BR–101, após alguns dias sem ocorrências maiores, dois acidentes graves foram registrados ontem pela manhã. Um em Tijucas, quando um Volks chocou-se com um caminhão e foi envolvido pelo fogo, matando seu condutor. O outro na altura de Paulo Lopes, quando oito pessoas, entre elas quatro crianças, ficaram feridas. Três destas vítimas estão internadas em estado grave. No meio da semana, na BR–116, a morte chegou para o publicista João Luiz Pereira, da TV Cultura, que teve seu automóvel destroçado por um caminhão, demonstrando que a presença do bem e do mal (vida e morte), é constante em qualquer lugar.

Hora final chegou na contra-mão ao corretor

Lages (Sucursal) – Em serviço, quando viajava para a localidade de Correia Pinto, Joao Luiz Pereira, corretor de publicidade da TV Cultura, de Florianópolis, encontrou o fim no momento que seu automóvel foi colhido, de frente, por um caminhão, ficando virtualmente destruído. A Patrulha Rodoviária Federal reconheceu como culpado o motorista do caminhão, o qual deverá ser responsabilizado pelo fato, muito embora isto não devolva a vida ao corpo de João Luiz.

A fatalidade colheu o publicista na BR-116, cerca de 10 quilômetros adiante do posto da ERF de Lages. Na sua mão regulamentar, João Luiz trafegava em direção a Correia Pinto, em seu Volks, placas IJ-35-41, de Itajaí, quando teve pela frente um caminhão de licença ignorada, da cidade de Tapejara, Rio Grande do sul, cujo motorista tentava, imprudentemente, ultrapassar outro veículo. O Volks do publicista ficou reduzido a ferros retorcidos, tendo seu condutor perecido instantaneamente. O motorista do caminhão fugiu do local, sem ao menos parar para tentar socorrer a vítima.

NA CURVA DA MORTE

Onde vários acidentes têm sido registrados, ocorreu mais um de certa gravidade, na madrugada de ontem. O local fica situado na BR-116, próximo a Lages e apesar da pista ser acidentada e irregular, margeada por uma ribanceira, a sinalização inexiste.

Trafegando com destino ao acesso sul, para Lages, o veículo SX-05-65, de São José, dirigido por Osmar de Jesus Godoi, chocou-se com o Aero Willys AG-04-85, de Porto Alegre, conduzido por Waldir Furtado. Após o impacto o primeiro carro foi projetado fora da pista e rolou 50 metros pela ribanceira, com danos materiais de elevada monta. Contudo, os dois motoristas saíram ilesos.

Morte no acidente entre caminhão e carro-escola

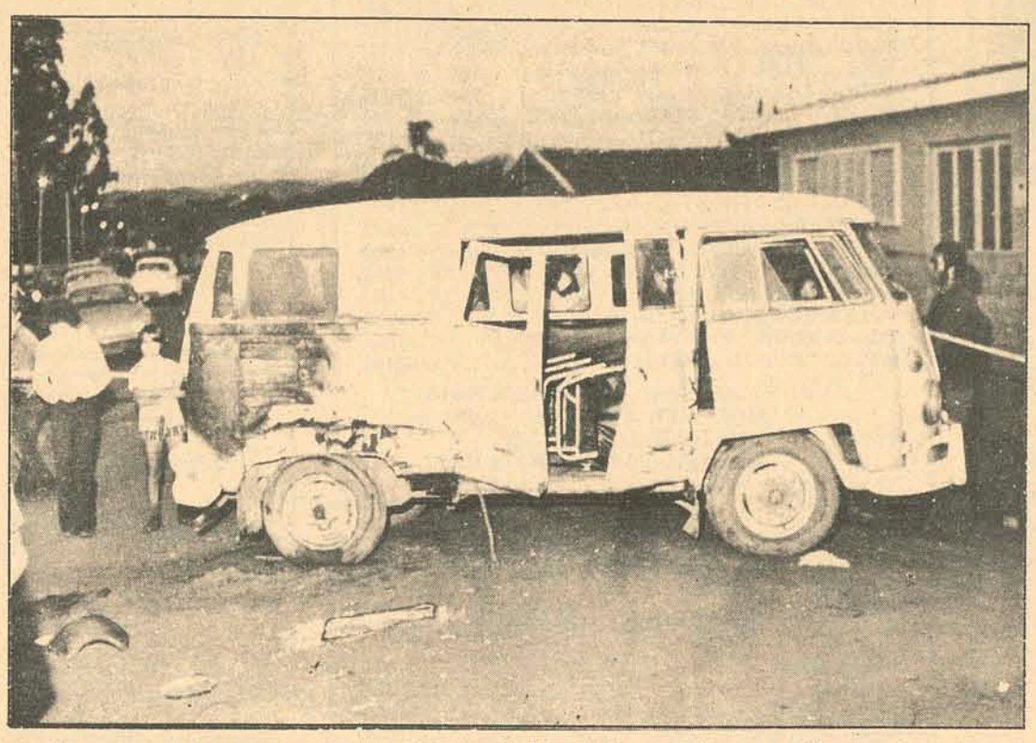

O retorno ao lar era sempre aguardado com ansiedade pelos familiares da pequena Carla Rodrigues, de quatro anos de idade. Aluna do pré-primário do Colégio Antônio Peixoto, Carla chegava diariamente por volta das 17h30min, apressando-se em mostrar aos pais as novidades e os novos conhecimentos que adquirira na escola. Ninguém mais verá o sorriso e a alegria de Carla.

Um acidente roubou sua vida na tarde de ontem, na volta da escola.

As aulas terminam diariamente às 17h10min no Antônio Peixoto, com as alunas embarcando em uma camioneta do colégio, que as leva para suas residências. Ontem foi um dia normal, mas terminou de forma trágica. Com cerca de 20 crianças no seu interior – meninas entre quatro e seis anos – a Kombi AA-17-84, do colégio, dirigida por Vital Cordeiro, trafegava normalmente pela rua Santa Teresa – preferencial –, em direção à praia. No cruzamento com a avenida Santa Catarina chocou-se com o caminhão do 63o. BI, prefixo EB-21-3368, conduzido pelo soldado Vinício de Freitas. Desgovernada, a camioneta foi projetada em direção a um muro, tendo seu motorista desviado, para evitar a colisão, provocando então o capotamento.

No choque, uma janela da Kombi foi quebrada e na manobra anterior ao capotamento Carla Rodrigues foi projetada para fora. A camioneta caiu sobre ela. Ocorreu um princípio de incêndio no motor, rapidamente debelado por populares, que em seguida levantaram o veículo, a fim de socorrer a vítima. Inconsciente e com diversas fraturas no crânio, Carla foi levada para o Hospital Sagrada Família, onde faleceu instantes depois.

Todas as crianças que viajavam na Kombi sofreram escoriações, sendo duas internadas – Joseli da Luz, no Hospital Infantil e Patrícia Flasno de Oliveira, no Sagrada Família – em observações médicas. Com fraturas na coluna vertebral e membros, a professora Vera Lúcia de Oliveira Gois está internada no Hospital de Caridade, sendo grave o seu estado de saúde. No local do acidente, enquanto aguardavam socorro, as crianças choravam, reclamando um ou outro objeto que havia ficado no interior da Kombi ou pedindo a presença da sua mãe.

Colisão provoca incêndio e uma vítima fatal

Na BR-101, altura da cidade de Tijucas, mais uma pessoa perdeu a vida, vítima de acidente automobilístico. Trata-se de Matias Xavier Werner, residente em Itajaí, que teve seu Volks atingido por um caminhão, incendiando-se a seguir.

Aconteceu na manhã de ontem, a cerca de 100 metros da ponte sobre o Rio Tijucas, trafegando no sentido Tijucas-Florianópolis, Matias teve sua visão cortada por um caminhão de características ignoradas, que tentava uma ultrapassagem. Em seguida à colisão o Volks incendiou, não tendo o motorista oportunidade de abandoná-lo a tempo. Matias estava inconsciente quando as chamas envolveram o seu carro, morrendo por asfixia e ação do fogo.

OITO FERIDOS

Ainda na BR-101, altura do quilômetro 261, proximidades de Paulo Lopes, outro grave acidente foi registrado na manhã de ontem, resultando oito pessoas feridas, das quais três estão internadas no Hospital de Caridade, em estado que inspira cuidados. As vítimas são quatro adultos e quatro crianças.

Aconteceu por volta de sete horas. A Vemaguet de placas JO-77-19, dirigida por José Idalino Lavina, residente em Joinville, ficou desgovernada na pista, chocando-se frontalmente com o caminhão JK-00-18, de Praia Grande, conduzido por Agenor Isac da Silva. Além do motorista da Vemaguet, ficaram feridas as seguintes pessoas: sua mulher, Iva Lavina e filhas Denise e Sandra, de seis e um ano de idade, respectivamente; Valtair Nesi, sua mulher, Marlene e filhos Josias e Cléa, menores de dois anos. As vítimas foram conduzidas ao Hospital de Caridade, onde Iva, Sandra e Denise Lavina permanecem internadas, em observações médicas. Sofreram escoriações generalizadas e diversas fraturas, inclusive do crânio.

Demência: aumento a cada dia

Um caso característico de demência em adiantado estágio: Valdeli Camareis, casada, é indigente e apesar de jovem tem apenas 27 anos, vive da caridade pública, usando o filho, Francisco, de um ano de idade, como "instrumento" para a mendicância. Alcólatra, a fúria a domina facilmente quando seu organismo reclama "alimento", e a mulher não consiga de imediato.

Na tarde de ontem Valdeli estava à porta da Igreja São Francisco, mendigando. A multidão passava ao seu lado, mas sua mão estendida não via um níquel siquer. A mulher estava alcoolizada e chegava a perseguir as pessoas por alguns metros, pedindo caridade para si e a criança. Em determinado momento, revoltada com a situação, atirou o filho para o alto e virou as costas, deixando-o cair ao chão.

Populares socorreram imediatamente a vítima e seguraram a mulher, que ofendendo a todos com palavras impublicáveis e às vezes ininteligíveis, tentava escapar. Valdeli é mais uma demente entre as várias pessoas nesse estado que perambulam pelas ruas de Florianópolis, sem que ninguém se incomode com a sua situação.

Diariamente, a RP efetua a detenção de um ou dois dementes, trancafiando-os no xadrez. Contudo, tais pessoas não podem permanecer muito tempo confinadas, pois seus organismos estão debilitados e perecem com facilidade. Como os hospitais não aceitam dementes, alegando não dispôr de vagas, a solução encontrada pelas autoridades é deixá-los algumas horas detidos, soltando-os a seguir. Já há um princípio de alarma, em vista do crescente número de anômalos mentais que chegam a Florianópolis, oriundas de lugares diversos, que num futuro bem próximo podem se transformar, se a falha não for corrigida a tempo, em flagelos para a sociedade e para si próprios.

Rodovias: por onde circulam a vida e a morte

Como artérias irregulares em corpo gigante, as rodovias sulcam todos os quadrantes do Estado, permitindo o escoamento e o tráfego de produtos primários, alimentos para a zona urbana, promovendo também a intercomunicação entre pessoas de diversas áreas, origens, formações e culturas. Pelos seus leitos asfálticos ou de terra batida circulam riquezas e vida. Mas também a morte física se faz presente, geralmente em circunstâncias imprevisíveis, apesar de algumas autoridades serem taxativas em apontar sempre um culpado: ou o homem, ou a máquina. Nisso pesa também um aspecto místico, que muitos procuram explicações: "que forças atuam no sentido de que pessoas de diferentes idades, níveis sociais, educacionais, nacionalidades ou raça cruzem a ponte da transição no mesmo instante e em locais diferentes?"

Os pesquisadores superficiais definem os fatos logo a princípio como acidentes, falhas mecânicas do veículo ou das próprias pessoas. Contudo, estes mesmos pesquisadores, quando procuram rever algumas páginas da história percebem que em outras épocas, em situações semelhantes e sem os mesmos instrumentos de agora, vidas e mais vidas têm sido ceifadas em "acidentes" inexplicáveis ou obscuros. Somente no século vinte, 40 milhões de pessoas morreram em circunstâncias anormais, sendo 70% em conflitos arm ados (duas guerras mundiais e outras regionais, que ainda perduram em nossos dias). Alguns analistas deduzem esses 'genocídios" como necessários e naturais para o "equilíbrio biológico". Outros, mais racionais, nada definem, deixando a cada ser inteligente uma longa série de dúvidas e interrogações.

ONTEM

HOJE

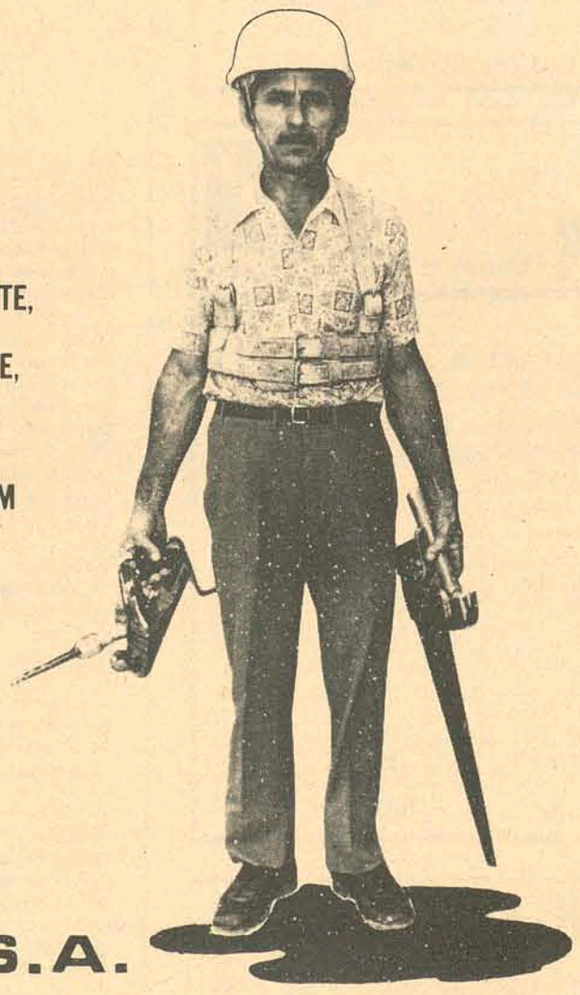

PASSADO E PRESENTE. UMA TRANSFORMAÇÃO MARCANTE, EM NOSSOS HOMENS E NA SUA SEGURANÇA - CAPACETE, CINTO DE SEGURANÇA E SAPATÃO.
SÃO HOMENS QUE TRABALHAM MAIS TRANQUILOS E COM MAIOR DEDICAÇÃO. TUDO ISTO RESULTA EM MELHOR ACABAMENTO.

Dpto. Mercado 105

A. GONZAGA S.A.
ENGENHARIA E INCORPORAÇÕES IMOBILIÁRIAS
CRCI 74 – CREA 2493 – 10a. Região – Sede própria – R. Arcipreste Paiva, 11 - Fpolis
A MELHOR CONSTRUÇÃO

Acervo: Biblioteca Pública SC - Hemeroteca Digital Catarinense

Tostão vai para o Rio. Ele quer se reintegrar ao plantel do Vasco

Belo Horizonte – Tostão disse ontem, após ser submetido ao terceiro exame depois de ter voltado dos Estados Unidos, que agora "só mesmo o inesperado" poderá impedi-lo de obter plena recuperação no olho esquerdo, que está com aspecto tão bom quanto o outro. A retina, perfeitamente no lugar, nem parece que foi operada.

Na próxima terça-feira Tostão fará o quarto e último exame da série de um por semana e depois então somente irá ao médico de 15 em 15 dias. Após a consulta de terça-feira ele irá ao Rio de Janeiro, segundo declarou, para rever os colegas do Vasco e reintegrar-se pelo menos espiritualmente ao plantel

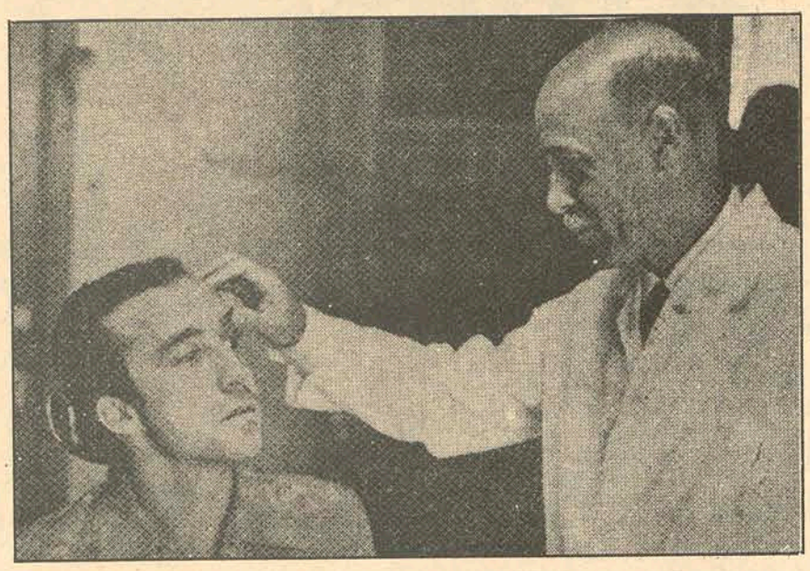

Os médicos examinaram pela terceira vez o olho esquerdo de Tostão

ESPERANÇAS MAIORES

Durante quase uma hora, Tostão permaneceu na clínica de olhos Minas Gerais sendo examinado pelo médico Geraldo Queiroga, que lhe afirmou que o estado geral do olho 'está além da expectativa". Mais tarde Tostão informava que "está praticamente curado" e que de agora em diante só o tempo será capaz de complementar a cura total.

– O dr. Queiroga acha que serão necessários mais dois meses para a perfeita cicatrização e para que possa afirmar se eu estarei apto para o futebol. Normalmente, com o tempo que faz (quase dois meses) da operação, era para o olho não estar com aspecto tão bom. E é por isso que nossas esperanças são ainda maiores.

Com três quilos a mais que seu peso normal, Tostão tem se limitado a cuidar de negócios em seu posto de gasolina e na sua loja de artigos esportivos. Depois que fizer o exame de terça-feira próxima, viajará ao Rio exclusivamente para rever o pessoal do Vasco.

Santos joga primeira nos EUA contra o Lazio de Roma

Nova Jersey – O Santos, que conquistou o título do primeiro turno do Campeonato Paulista no domingo passado, enfrenta esta noite nesta cidade a equipe do Lazio de Roma, terceiro colocado depois do Juventus e do Milan no Campeonato Italiano da primeira divisão.

A partida terá lugar no Estádio Roosevelt e os organizadores esperam o comparecimento de 32 mil pessoas, capacidade do estádio.

O Lazio, que chegou na terça-feira, tem se exercitado bastante, sob o comando de seu técnico Tommazo Maestrelli.

"Para mim isto é mais uma partida de futebol entre duas equipes notáveis" declarou Maestrelli. "Em Roma existem muitas pessoas que dizem estar cansadas de ler sempre que o Santos venceu um clube italiano, e elas nos deram um grande apoio durante a última temporada e consideramos que ao derrotar esta excelente equipe em Jersey City e outra vez em Chicago no domingo, estaremos pagando parte de nossa dívida com esses torcedores."

Comandando o ataque do Lázio, estará Giorgio Chináglia, considerado um dos futuros ases do futebol da Itália, onde recentemente foi convocado para a Seleção Nacional. "O homem em que confiaremos à dura tarefa de marcar Pelé, é o capitão Guiseppe Wilson. Creio que uma das razões do êxito por nós conseguido na campanha recentemente concluída, foi o futebol de Wilson e acreditamos que se ele puder manter sua ofensiva seremos capazes de nos impor ao poderoso quadro brasileiro".

Bolivianos chegaram com atraso

Com mais de três horas de atraso, a seleção da Bolívia, que enfrentará o Brasil, no Maracanã, chegou ontem a noite, desembarcando por volta das 21 horas no aeroporto de Viracopos, em Campinas.

Os bolivianos seguirão hoje às 13 horas para o Rio, onde deverão fazer um treino recreativo no fim da tarde.

A chegada da delegação estava prevista para às 18 horas, em Congonhas, de onde a delegação seguiria direto para o Rio. Por causa de um traso em Santa Cruz de La Sierra, na Bolívia, o avião da empresa que transportou a delegação, não pôde chegar no horário, pois o aparelho teve de descer em Campinas.

Antes do individual de ontem, na Gávea, Gerson voltou a sentir as dores ciáticas, que o tinham deixado fora do time do Fluminense por quase dois meses. Mas ele acha que pode viajar com o selecionado e pediu para ser examinado novamente por Lídio Toledo

Comissão Técnica pensa em mais um corte: Gerson sentiu a lesão

Gerson voltou a sentir a dor ciática na coxa direita, a mesma que o impediu de treinar no Fluminense durante três semanas e, por este motivo, a Comissão Técnica deverá cortá-lo amanhã, pois não haverá tempo para sua recuperação.

O jogador, no entanto, fez um apelo para participar do treino de conjunto de hoje à tarde, ocasião em que tentará se manter convocado. A Comissão Técnica, a princípio, mostra-se contra este teste, pois não tem dúvidas sobre a contusão de Gerson. Paulo César sentiu uma leve fisgada no tendão do joelho esquerdo, mas sua presença no coletivo de amanhã é quase certa.

Gerson, que participou de todo o coletivo de ontem, apesar de ficar quase um mês sem treinar no Fluminense, fazia todos os exercícios físicos orientados por Chirol e Parreiras.

Quando os jogadores iriam começar o treinamento técnico, de chutes a gol, centros e cabeçadas, Gerson dirigiu-se para Chirol e reclamou de dores musculares. O preparador achou melhor poupá-lo e disse para falar com o médico.

Gerson deixou o campo, procurando disfarçar que havia sentido qualquer coisa, apresentando-se imediatamente ao médico Lídio Toledo. Enquanto as atenções estavam voltadas para Paulo César, que sentira uma fisgada no joelho esquerdo, Gerson mudou de roupa e ficou no Departamento Médico do Flamengo até o final do treino.

No momento de retornar à concentração, Gerson saiu apressadamente do Departamento Médico, pedindo ao supervisor Cláudio Coutinho para ser incluído no primeiro grupo. O jogador não deu maiores explicações sobre o que havia sentido, limitando-se a dizer:

– Acho que não é nada, devem ser dores musculares devido ao esforço do treino de conjunto de ontem. Quando entrou na Kombi, Gerson parecia sentir a coxa.

O médico Lídio Toledo mostrava-se bastante preocupado e confessou que as dores de Gerson eram as mesmas que ele sentira no Fluminense, antes de se apresentar para a seleção brasileira.

– Infelizmente o Gerson voltou a sentir a dor ciática e é realmente um sério problema. Ele quer participar do treinamento de amanhã para ter uma nova chance. Vamos aguardar para ver como ele amanhecerá para então dar uma palavra final.

Sobre Jairzinho, que deveria ter reiniciado os treinamentos hoje, o médico explicou que preferiu aguardar mais um dia, quando o atacante completará as aplicações de ondas-curtas e micro-ondas.

– Jairzinho fará um treinamento leve, com exercícios para o tronco e cintura, sem forçar a musculatura da coxa. O adiamento do reinício das atividades não quer dizer que seu estado tenha piorado, muito pelo contrário. Foi apenas uma precaução nossa, pois queremos que ele volte à equipe definitivamente – comentou.

A potência e precisão dos chutes de Rivelino e Edu; as ótimas cabeçadas de Leivinha e a excelente forma que se encontram os goleiros Leão, Renato e Wendell foram os destaques do treino técnico que a seleção brasileira realizou hoje à tarde no campo do Flamengo.

Jairzinho – só fez tratamento –, Gerson – voltou a sentir o músculo da coxa direita quando fazia o aquecimento – e Paulo César, que acusou uma fisgada no tendão do joelho esquerdo quando começava o bate-bola, não participaram do treino, que durou uma hora e meia.

Uma das principais partes do treinamento de hoje foi o que Parreira dirigiu para os zagueiros. Durante 45 minutos ele exigiu de cada um reflexos, habilidade e impulsão.

O treino, denominado de "específico", constava do seguinte: um jogador ficava no meio enquanto os demais, distribuídos estrategicamente em quatro cantos, chutavam para que ele rebatesse, cabeceasse e dominasse a bola.

A seleção brasileira fará amanhã à tarde – 15h45min – na Gávea o seu segundo treino coletivo, quando Gerson terá seu teste decisivo, pois se sentir a contusão será cortado e Zagalo convocará outro jogador para a excursão a África e Europa. Se Gerson sentir, Clodoaldo será seu substituto.

O treino será de 60 minutos e o técnico pedirá a seleção titular para que procure equilibrar as jogadas de ataque, acionando com mais frequência o ponta direita Valdomiro e não somente a Edu, como aconteceu no primeiro treino. No time reserva, haverá o revezamento entre Renato e Wendell.

As equipes treinaram assim:

Seleção "A" – Leão, Zé Maria, Luís Pereira, Piazza, Marco Antônio, Gerson, Paulo César, Rivelino, Valdomiro, Leivinha e Edu – Seleção "B" – Renato(Wendell)' Rodrigues Neto, Chiquinho, Moisés, Marinho, Clodoaldo, Geraldo (do Flamengo), Dirceu, Wilton (do Fluminense), Palhinha e Dario.

Crédito de confiança, paciência e obstinação é o que Piazza acredita que a seleção vai precisar para praticar o mesmo futebol que a levou a conquistar a copa do mundo. E explica:

A seleção está muito modificada, especialmente na defesa. Embora todos os atuais convocados sejam jogadores de ótimo nível, talvez inclusive iguais aos que atuaram no México, não se pode esperar que o time vá acertar logo de início. Na melhor das hipóteses, acredito que só atingiremos o índice desejado no final da excursão.

ESTÁ CONSTRUINDO ? APROVEITE !
Descontos especiais de Aniversário.
PHILIPPI & CIA.
a casa do construtor
Centro – Estreito e Balneário Camboriú
Fones: 6520 – 6368

Até o fim deste semestre,
a ATMA PAULISTA
deverá lançar aproximadamente
50 novos brinquedos.

Loja DIMAGA
Tiradentes 10 – Fone 4159
Universo
A grande enciclopedia para todos
Editora Delta - Editora Três
Placar – Veja
Quatro Rodas
Sétimo Céu
Os Cientistas
Fatos Fotos
Amiga
Manchete
O Cruzeiro
VERDADE da Vida
UNIVERSO No. 4
Dic. Inglês/Port.

O ESTADO e a revista PLACAR
LANÇAM O MAIOR CONCURSO DE TORCIDAS DO FUTEBOL BRASILEIRO:
O CLUBE MAIS QUERIDO DO BRASIL RECEBERÁ UM MONUMENTO!
O CLUBE MAIS QUERIDO DE CADA ESTADO RECEBERÁ UMA REPLICA DESSE MONUMENTO!
QUAL É O CLUBE MAIS QUERIDO DE SANTA CATARINA?
RESPOSTA:
NOME:
ENDEREÇO CIDADE
FAÇA FÉ NO SEU TIME! COM SEU VOTO ELE PODERÁ GANHAR O TROFEU "O CLUBE MAIS QUERIDO"
PARTICIPE DESTE GRANDE CONCURSO DE TORCIDAS DO FUTEBOL BRASILEIRO!

APARTAMENTO – VENDE–SE
Vende-se apartamento no Edifício Bahia (Rua João Pinto), 8o. andar, de frente para a Baia-Sul. Excelente localização e praticamente novo. Pequena entrada e o resto financiado em cinco anos. Tratar no local ou pelo telefone 4206.

PARA ESCRITÓRIO OU REPARTIÇÃO
Alugam-se à rua Saldanha Marinho no. 22, um apartamento e três conjunto de salas, todos com estacionamento.
Informações à rua Conselheiro Mafra no. 27 – sobrado

CIRCO NAZIONALE D'ITÁLIA
ORLANDO ORFEI
AMANHÃ VESPERAL ÀS 16,30 E
SESSÃO ÀS 20,45 HORAS.

2.300 TONELADAS DE EMOÇÃO, 200 PESSOAS NA MONTAGEM, ARTISTAS DE 20 PAÍSES E ANIMAIS DOS 5 CONTINENTES. ESTACIONAMENTO PARA 5 MIL VEICULOS.
EXPOSIÇÃO DE FERAS A PARTIR DAS 8,00 HS. VEJAM O MENOR ELEFANTE DO MUNDO.
ESTRÉIA DIA 30 EM BLUMENAU

Acervo: Biblioteca Pública SC - Hemeroteca Digital Catarinense

Acreditem, Lica no Internacional emprestado até o final do ano

Valdomiro, João Ribeiro, Lica e Djair, poderá ser o ataque do Internacional de Porto Alegre para o returno do campeonato gaúcho e Nacional.

Com Claudiomiro acima do peso normal e lesionado (torsão no joelho), Dino Sani ficou com um grande problema para escalar a equipe, já que não poderá contar também com Valdomiro, servindo a seleção brasileira.

A solução do treinador, foi solicitar o ponta de lança Lica, por empréstimo até 31 de dezembro, e realizar um velho sonho, pois o interesse do Inter pelo jogador vem desde março, após a excursão do Avaí ao exterior.

Na madrugada de ontem (uma hora e quinze minutos), Lica e Walter Miraglia, em carro particular, viajaram para Porto Alegre. Pela manhã, o jogador assinou contrato com o Inter por seis meses, na presença do presidente do Colorado, Carlos Stechamann, técnico Dino Sani e José Matusalem Comelli, presidente do Conselho Deliberativo do Avaí, em exercício da presidência.

Em seguida, Dino Sani apresentou-o à imprensa e jogadores, com Braulio, Escurinho e Volmir batendo um longo papo com Lica, inteirando-se das novidades do futebol catarinense, após entrada no Campeonato Nacional.

Eloir Sebastião Martins, o Lica, com 27 anos, afirmou ter realizado um grande sonho, pois sempre foi seu desejo integrar uma grande equipe do futebol brasileiro e mostrar seu verdadeiro futebol, e conseguir sua independência financeira.

Em bem pouco tempo de Inter, Lica se ambientou com o plantel e na próxima terça-feira estará participando do primeiro treino físico-tático no clube gaúcho. O jogador retorna hoje a Florianópolis para pegar sua documentação já liberada pelo Avaí e, segunda-feira se apresentará a Dino Sani para exames médicos.

O clube gaúcho, pela transação, colocou uma série de jogadores em disponibilidade à disposição do Avaí, que oportunamente serão encaminhados a Walter Miraglia. Entre eles, Manuel, que defendeu a seleção brasileira de amadores em Cannes e Tadeu, ora emprestado ao Juventus de Rio do Sul, poderão ser os primeiros reforços, embora o treinador não quisesse confirmá-los, sem primeiro um estudo da situação financeira do clube.

Desde ontem, o Internacional é o responsável pelo jogador, fazendo um seguro no valor de Cr$ 200.000,00 em nome do Avaí. Caso o time gaúcho queira ficar em definitivo com o passe de Lica, o Avaí não criará problemas, embora não tenha fixado o preço de seu atestado liberatório.

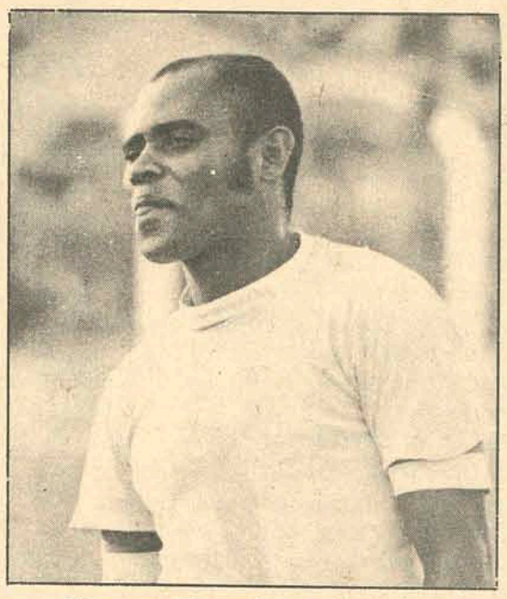

Lica agora talvez ache os gols perdidos aqui

Agora piorou. Walter não tem ninguém para o ataque

Para o jogo de domingo contra o Paysandu, Walter Miraglia tem grandes problemas para colocar o time em campo, devido o reduzido plantel que dispõe atualmente (14 jogadores).

Além de Vilela, Celso também não tem condições de jogo, com o treinador ainda indeciso no seu substituto, sendo possível a entrada de Balduino para fazer o tripé de meia cancha com Cardozinho e Zenon. Com o empréstimo de Lica para o Inter, a situação se agravou ainda mais, pois Américo que seria seu substituto eventual e faria sua estréia, está fortemente gripado e foi vetado pelo departamento médico do clube. Rogério ou Toninho, poderá ser o ponta-de-lança no domingo. Entretanto, Miraglia só escalará o time depois do coletivo marcado para hoje, se o gramado do Adolfo Konder tiver condições, caso contrário, será feito um treino tático na quadra do Sesc.

TREINO

Com Walter Miraglia retornando de Porto Alegre somente no final do treino, Paulo Henrique, o treinator regra-três, levou os jogadores para a quadra do Sesc para efetuar exercícios físicos e bate-bola. Segundo Paulo Henrique, o plantel está muito reduzido e fazer treino com campo ruim, poderia complicar ainda mais as coisas.

Depois de trinta minutos de exercícios, atendendo solicitação dos jogadores, Paulo Henrique organizou um torneio de futebol de salão, sagrando-se vencedora a equipe de Zenon, ao derrotar a de Américo por 6 a 2.

Cardozinho, por determinação de Miraglia, deu 10 voltas na quadra e realizou trinta abdominais, pois encontra-se com um quilo a mais e para o jogo de domingo, o treinador quer contar com todos os jogadores em perfeitas condições físicas.

Celso apenas assistiu o treino das arquibancadas e comentou que ainda sente muito a região atingida, mas se o departamento médico liberá-lo, estará pronto para enfrentar o Paysandu, pois não gosta de ficar fora do time.

Tratando de assuntos particulares, Ubirajara ainda não retornou da Guanabara, fazendo-o somente hoje, mas sua presença para domingo é tranquila, afirmou Miraglia. Rubens também não treinou (lesionou-se no treino de quarta-feira) e se Bira não aparecer, Jocely (ex-Figueirense), poderá fazer sua estréia no domingo.

Figueira pode ganhar sua classificação em Joinville

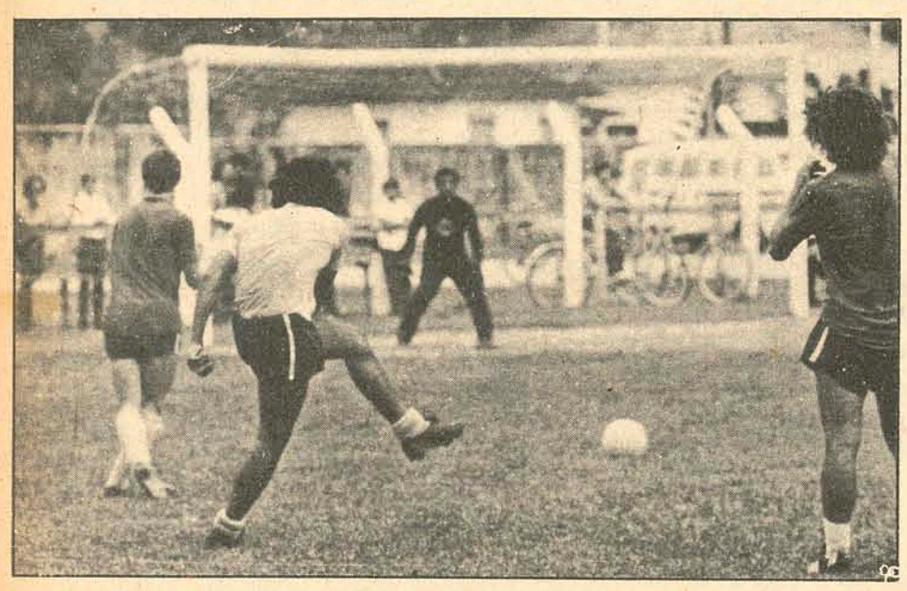

O Figueirense faz hoje no gramado do BAC, seu último treino antes da viagem

A exemplo do Avaí, o Figueirense também tem problemas para domingo, quando colocará em jogo a vice-liderança do campeonato, contra o América em Joinville. Para Jorge Ferreira, a partida, é considerada a mais difícil das três que faltam prá encerrar o primeiro turno. Em caso de vitória, o treinador garantiu que dificilmente o clube deixará escapar a oportunidade de se classificar para as finais do campeonato.

Da Costa, ainda sentindo a região lombar, será substituído por Ângelo e Moacir, que será operado hoje das amígdalas, está vetado para o jogo contra o América e Quincas deverá retornar à meia cancha.

TREINO

Aproveitando as condições favoráveis do tempo, Jorge Ferreira antecipou os treinos de ontem para o período da manhã no estádio Orlando Scarpelli. Além de Da Costa e Moacir, Carlos Roberto também não participou dos trabalhos. O treinador efetuou noventa minutos de exercícios divididos em duas partes. Na primeira, depois de rápida preleção, onde analisou o sistema tático empregado pelo América, fez física numa das laterais do campo, com os operários trabalhando normalmente em torno deles, na construção do estádio. Finalizando, Jorge Ferreira ensaiou algumas jogadas táticas, com as quais espera surpreender o time de Joinville. Os laterais, Pinga e Casagrande tiveram atenção especial de Jorge, que mandou repetir diversas vezes as jogadas treinadas, pois a sua "arma" será os laterais atacando pelas pontas, com estes infiltrando-se entre os zagueiros para criar mais espaço para Tião Marino e Luiz Everton jogarem.

Hoje a tarde o Figueirense realizará o coletivo que servirá de apronto no campo do Bac em Biguaçu, e Jorge Ferreira escalará o time para domingo. A diretoria será recepcionada pela Prefeitura local, em virtude da classificação do Figueirense para o Campeonato Nacional e ainda pelo fato dos treinos terem sido realizados no município, no campo do BAC.

América e Figueirense vão jogar no domingo de manhã

Além de Juventus x Hercílio Luz, que ficou para amanhã a tarde, às 5 horas, América x Figueirense também foi antecipado. As direções dos dois clubes resolveram fugir à concorrência do televisionamento direto do jogo Brasil x Bolívia fazendo com que a partida entre América e Figueirense seja realizada no domingo pela manhã, às 9h30m.

Mesmo com a antecipação do jogo, a diretoria americana não vai cancelar as homenagens programadas para o Figueirense, pela sua atuação na série melhor de três que indicou o clube catarinense ao Nacional.

Além das homenagens especiais, dirigidas especificamente aos dirigentes e jogadores do Figueira, o América resolveu distribuir faixas por todo o estádio, numa homenagem à torcida visitante. Uma delas diz o seguinte: "Figueira, o América está contigo no Nacional".

TREINO

Cocada, treinador do América, ainda não sabe que time vai colocar em campo no domingo para enfrentar o Figueira: Djalma está lesionado e nem participou do coletivo de ontem; Romualdo treinou só um tempo. Saiu na metade do coletivo sentindo o joelho esquerdo; Chico Samara e Paulo César também estão sob cuidados médicos e Cocada não sabe se poderá contar com eles no domingo.

Os titulares treinaram os 90 minutos do coletivo de ontem à tarde com esta formação: Geraldo; Laerte, Ladinho, Nelinho e Bebeco; Paulo César (Jorge Cancelier) e Veneza; Jairzinho, Chico Samara, Marcos e Lico. Hoje pela manhã o plantel fará uma física puxada e amanhã à tarde revisão médica, quando Cocada saberá quais os jogadores que poderão ser utilizados contra o Figueirense.

Amadorismo

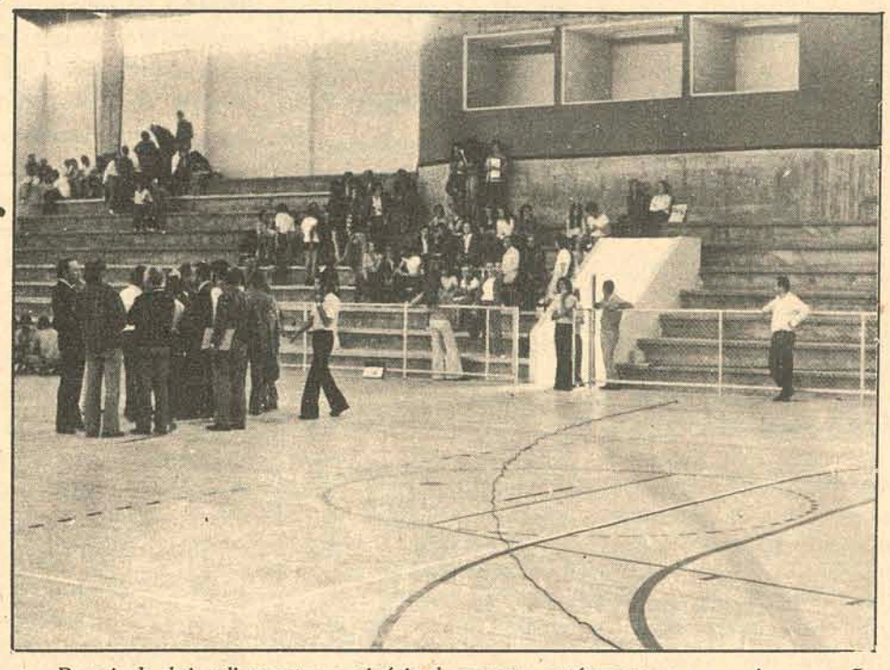

Depois de dois adiamentos, o ginásio de esportes está pronto para sua inauguração

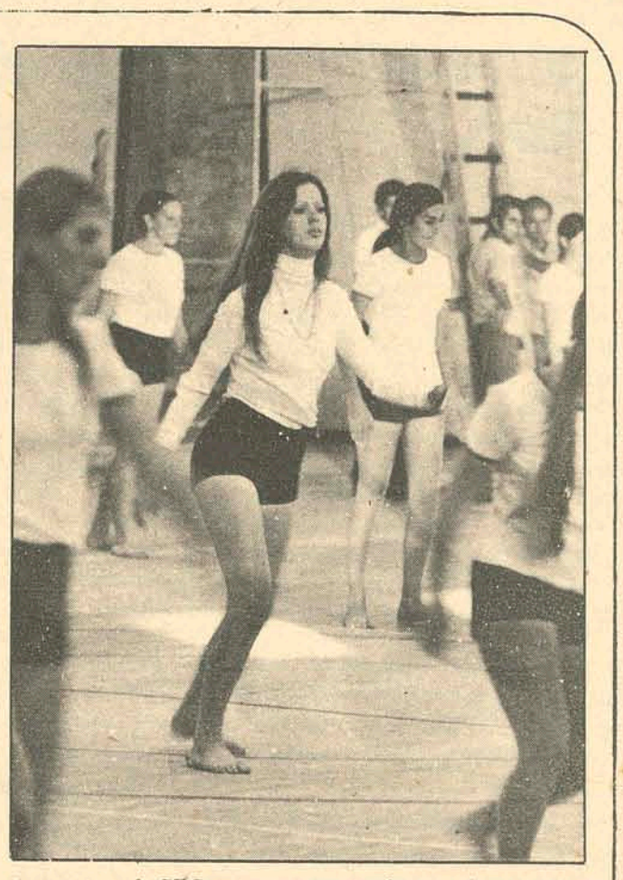

As meninas da SEC estiveram ensaiando seu número ontem

Ginásio de Capoeiras abre hoje com ginástica e volei

Uma exibição de ginástica rítmica, apresentada por 37 alunas do Curso de Especialização em Educação Física da Secretaria Estadual da Educação, será a primeira atividade na quadra do Ginásio de Capoeiras. A solenidade de inauguração, hoje, às 19h30min, terá a presença do governador do Estado, Secretário da Educação e autoridades convidadas.

Após as solenidades de inauguração e apresentação de ginástica rítmica, haverá uma partida de vôlei feminino, entre as equipes do Fluminense da Guanabara e o Pinheiros de São Paulo.

A programação de hoje, inaugurando o Ginásio de Esportes de Capoeiras, será encerrada às 22 horas, com um show artístico apresentado pelo cantor Moacir Franco.

O Ginásio será movimentado outra vez amanhã, a partir das 9h30min, com um jogo de handebol, entre as equipes do Instituto Estadual de Educação e da Escola Técnica Federal de Santa Catarina.

Na parte da tarde, tem basquete masculino juvenil, às 14 horas, com o jogo São Paulo F.C. x Seleção de Santa Catarina. À noite o Vila Isabel, tricampeão carioca de futebol de salão, jogará contra a equipe da Celesc. Às 20h30min, vôlei feminino outra vez, com Fluminense x Pinheiros. No domingo, às 9h30min, basquete masculino juvenil, São Paulo x Santa Catarina e às 10h30min futebol de salão, Vila Isabel x Celesc.

O GINÁSIO

O Ginásio de Esportes de Capoeiras foi construído numa área de 2.183,00m2, e custou Cr$ 812,631,18, ficando com uma capacidade de 1.800 pessoas.

Além da quadra de piso tipo flutuante, que está programada para disputas de handebol, futebol de salão, vôlei e basquete, o ginásio possui alojamentos para 56 atletas, 3 cabines que podem ser utilizadas por rádio, televisão e imprensa, e quatro vestiários completos para atletas.

União Palmeiras e Vasto Verde ganharam no basquete

A quinta rodada do campeonato estadual de basquete – categoria adulto – teve prosseguimento na noite da última quarta-feira, no Palácio dos Esportes, em Joinville, com as partidas entre Cruzeiro e Vasto Verde de Blumenau, e União Palmeiras x Ipiranga, também de Blumenau.

Com um pequeno público presente ao ginásio, Cruzeiro e Vasto Verde fizeram a partida preliminar, com um jogo bastante equilibrado no primeiro tempo. Na segunda fase, o Cruzeiro demonstrando não estar atravessando a melhor de sua forma física, deixou o Vasto Verde "mandar" no jogo, que acabou vencendo com relativa facilidade pelo escore de 69 a 52, depois de 24 a 23 no primeiro tempo.

Ronald Rosemiro de Abreu e Dorival Grawe foi a dupla de arbitragem. O Vasto Verde venceu com Romeu, 27 pontos, Valmor 12, Carlito 12, Helmuth 10 e Rubens 8. O Cruzeiro teve em Dumas, o cestinha da rodada com 36 pontos, Elpídio 7, Alvaro 5, Vargas 2 e Cláudio 2.

Na partida de fundo, o União Palmeiras, reaparecendo perante a sua torcida, venceu ao Ipiranga por 60 a 58.

A partida foi de um bom nível técnico, com os dois clubes disputando em condições iguais, face as boas condições físicas dos atletas participantes. O União Palmeiras lutava desesperadamente pela reabilitação perante a sua torcida, enquanto o Ipiranga tentava manter a sua invencibilidade.

O União Palmeiras venceu com Ivo, 26 pontos, Aldinho 4, Paulinho 12, João Maria 7 Vilela 11 e Marcos. Os 58 pontos do Ipiranga foram marcados através de Antenor 14, Probs 14, Aino 12, Joel 3, Édson 3 e Zé Acácio 1.

Airton Tomé de Souza e Donald Rosemiro de Abreu foram os árbitros com excelente desempenho.

O certame vai ter continuidade hoje a noite, em Blumenau, com o jogo entre Ipiranga e Vasto Verde. No sábado jogarão em Florianópolis Colegial e Cruzeiro de Joinville, enquanto que em Lages o Diocesano vai receber a visita do Bandeirante de Brusque.

500 atletas nos Jogos Estudantis

A Divisão de Educação Física do Departamento de Ensino da Secretaria da Educação, dando continuidade ao seu calendário esportivo, realizará no período de 1o. à 3 de junho, os III. Jogos Estudantis Estaduais, congregando aproximadamente 500 atletas.

Estarão presentes as coordenadorias Regionais de Educação de Florianópolis, Tubarão, Criciúma, Blumenau, Joinville, Rio do Sul, Mafra, Joaçaba e Concórdia.

Estes jogos visam a formação da delegação catarinense que estará participando dos Vo. Jogos Estudantis Brasileiros, que serão desenvolvidos em Brasília no período de 14 à 29 de julho, que será constituída de 160 atletas.

Os Jogos Estudantis Estaduais serão disputados nas modalidades de Basquete, vôlei, atletismo, xadrez, judô, handebol e natação.

Na próxima sexta-feira, no 63 B.I., serão iniciadas as competições de atletismo, enquanto no sábado e domingo iniciam os jogos de basquete e vôlei

Rubens Freitas vai reforçar o sistema defensivo para garantir a vitória em Criciúma.

Caxias acredita só em vitória

"Em Criciúma o Caxias sempre jogou bem". A afirmação é do técnico Rubens Freitas, que por causa disto não acredita muito em derrota para o Próspera no domingo.

Ontem o Caxias fez um coletivo de 100 minutos, dividido em dois tempos de 50, com a participação de todos os titulares, mesmo os que não jogarão domingo, em Criciúma. (Tonho casa no sábado e Chicão está com um joelho machucado)

Mas Rubens Freitas já resolveu o problema do ataque, colocando Edson em substituição a Tonho, ao lado de Martoni. O time provável para jogar em Criciúma é Vicente; Daúca, Pompeu, J.Alves (Gomes) e Silvinho; Piava e Fontan; Oscar, Martoni, Edson e Pedrinho.

A delegação do Caxias sai de Joinville sábado à tarde, rumo a Tubarão onde ficará concentrada até a manhã de domingo. Dali os caxienses irão a Laguna e depois então para Criciúma, enfrentar o time de Zezé.

Acervo: Biblioteca Pública SC - Hemeroteca Digital Catarinense