Biblioteca Pública — C. Posta 204

**TEMPO** – Frente fria: em curso. Pressão atmosférica média: 1007,0 milibares. Temperatura média do dia: 23,2 graus centígrados. Umidade relativa média: 95,8 por cento. Estado médio do céu: cumulus, stratus, de meio a encoberto. Estado médio do tempo: instabilidade passageira. Previsão: A. Seixas Netto.


# O ESTADO

Florianópolis, Sábado, 19 de maio de 1973 – Ano 59 – No. 17.216 – Edição de hoje 16 páginas – Cr$ 0,50


**CURSO** – O Departamento de Geociência do Centro de Estudos Básicos da Ufsc começará a receber a partir da próxima segunda-feira as inscrições ao Curso de Especialização em Geografia. Os licenciados nesta área poderão obter maiores informações no Departamento de Geociência da Ufsc.

# Saúde ameaça fechar açougues e matadouros

**Os açougues e matadouros que não remodelarem as suas instalações, adaptando-as às condições higiênicas e tecnológicas exigidas pelo Governo, serão fechados pelo Departamento de Saúde Pública que lhes concedeu o prazo improrrogável de 90 dias para se ajustarem às atuais exigências. Cerca de 90% dos matadouros da região da Capital estão ameaçados (Pág. 8).**

## Trânsito recebe soluções de emergência

**Enquanto a nova ponte não vem, soluções paliativas são postas em prática a fim de atenuar o grave problema do trânsito em Florianópolis. Nas imediações da Ponte Hercílio Luz, tanto na parte continental como na insular da cidade, um sistema viário de emergência está saindo (P.8).**

Um novo acesso para a Avenida Adolfo Konder integra as soluções de emergência para o trânsito.

## Designados que reclamam podem chegar a 10 mil

A reclamatória trabalhista dos professores designados contra o Governo do Estado poderá vir a ser a maior do País, estimando a associação da classe em 10 mil o número de reclamantes até o dia 9 de julho, para quando está marcada a audiência de instrução e julgamento. Mas ontem, em Blumenau, o Secretário Paulo Blasi, da Educação, afirmou que a solução para o problema deverá ser anunciada já na próxima semana, o que significa que ainda pode haver acordo (P.3).

# Meningite fecha uma escola

***Em Blumenau, uma menina de sete anos morreu de meningite. A Escola Básica Comendador Arno Zadrozny, onde ela estudava, está fechada por quatro dias por ordem das autoridades (P.7)***

Miraglia quer mudar para ver se o Avaí faz os gols que a torcida há muito espera.

Às vezes um tanto desajeitadamente a cidade vai se urbanizando e com isto aumenta o número de pessoas com casa própria.

## Velha de 68 anos morreu queimada durante incêndio

Se no início da semana os moradores da rua General Vieira da Rosa se chocaram com o fato de uma menina de um ano e meio ter morrido carbonizada em seu berço, durante um incêndio na casa em que morava, a morte de uma velhinha de 68, quase nas mesma condições, na noite de quinta-feira, passou do choque à apreensão. Dizem até que parece uma praga (P. 14).

## A casa própria está mais fácil

A popularização do financiamento habitacional encontra em Florianópolis um dos mais expressivos exemplos de como o brasileiro pode possuir a casa própria. Hoje, já ninguém mais constrói sem a participação providencial do BNH (Pág3).

## Miraglia muda o time do Avaí

"Vou mudar o time. Talvez assim saiam os gols que a torcida espera". Assim Walter Miraglia explicava ontem aos repórteres as alterações que fará no Avaí para o jogo contra o Juventus. Bira e Vilela contundidos dão lugar a Rubens e Ari Prudente. No ataque entre Toninho ou Paulo Roberto. Lica é dúvida (P. 16).

**Amigo e auxiliar de Nixon há muitos anos, William Pierce Rogers ocupa hoje uma das mais importantes posições no Governo dos Estados Unidos.**

## *Rogers chega hoje em visita oficial*

O Secretário de Estado norte-americano William Rogers chega hoje ao Brasil, em visita oficial que inclui uma entrevista com o Presidente Médici, marcada para a próxima terça-feira

( mais notícias na página 2)

Acervo: Biblioteca Pública SC - Hemeroteca Digital Catarinense

# «Ponto Zero» sequestra avião na Venezuela com 37 pessoas a bordo

Um avião da linha comercial Avensa foi sequestrado ontem à tarde quando voava entre Valera e Barquismeto, na Venezuela, segundo informações prestadas pelo porta-voz da empresa, Henry L. Boulton. Ele disse que o avião, um Convair 580, foi desviado de sua rota por um número não determinado de sequestradores que disseram pertencer ao grupo clandestino de extrema-esquerda "Ponto Zero".

As primeiras notícias foram de que o piloto comunciou que os sequestradores pediram que o aparelho fosse desviado para Caracas a fim de reabastecer-se, mas com uma condição: os funcionários do aeroporto deveriam se apresentar em trajes de banho. Inicialmente disseram que queriam ir ao Peru. Entretanto um funcionário da empresa aérea revelou que haviam suspeitas quanto a veracidade do que os sequestradores exigiam. "Acredito que o destino desejado pelos terroristas é Havana" – acrescentou.

MUDANÇA NA ROTA

Mais tarde, por valta das 23 horas, (hora de Brasília) a agência Associated Press disse que os sequestradores exigiram um plano de vôo com itinerário Caracas–Panamá –Quito. De acordo com as últimas notícias, o avião da Avensa, com 37 passageiros a bordo, chegou a Willenstad, para reabastecimento. Sob medidas especiais de segurança, o avião recebeu combustível. Grande número de policiais uniformizados e a paisana rodearam o aeroporto enquanto o pessoal efetuava o reabastecimento.

Os sequestradores, identificaram-se como pertencentes ao movimento guerrilheiro "Ponto Zero" que até há pouco se considerava como eliminado pelos diversos ataques das forças de segurança. No ano passado foram dizimados oito de seu membros, depois do sequestro de um industrial.

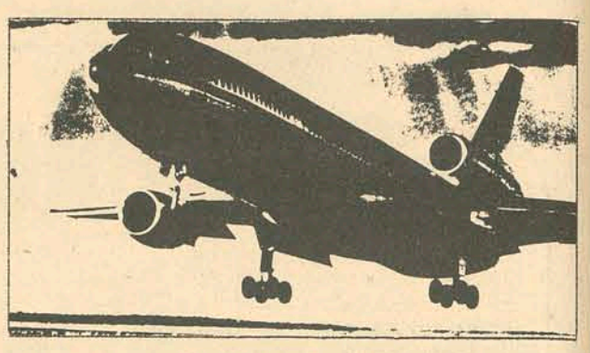

***O grupo guerrilheiro "Ponto Zero" voltou a agir e ontem sequestrou um avião comercial da Venezuela com 37 pessoas***

Para o Dayly Express, o caso Watergate ocorreu por causa das suspeitas da Casa Branca quanto a contribuição de Cuba para a campanha democrata

## Watergate envolve até o Governo de Fidel Castro

O caso Watergate pode ter ocorrido por causa das suspeitas da Casa Branca de que Cuba havia contribuído com 5 milhões de dólares (mais de 30 milhões de cruzeiros) para a campanha do Partido Democrata, disse ontem o jornal "Daily Express". O diário londrino, que tira 3,5 milhões de exemplares, garante, em artigo assinado por seu redator militar, que esta versão surgiu "num extraordinário relatório, que circula entre os serviços norte-americanos de informação".

Segundo tal versão, Fidel Castro estaria interessadíssimo em pôr um fim ou colocar obstáculos na crescente melhora que se verificava nas relações soviético-norte-americanas, desde a visita de Nixon a Moscou. Durante a mesma, acrescenta o jornal, o Kremlin teria concordado em reduzir o seu apoio ao regime de Havana, em troca do trigo norte-americano, que resolveria a grave crise alimentícia russa. O conteúdo desse acordo foi comunicado a Castro por um membro da linha-dura moscovita. Em face da notícia, Fidel Castro teria decidido empenhar-se na luta pela não-reeleição de Nixon, enviando, por vias clandestinas, fundos aos democratas.

Salienta o diário que essa história "poderia constituir um estratagema de Nixon, montado pela CIA, mas também pode ser verdadeira, explicando definitivamente as razões pelas quais os democratas reagiram com tanta tranquilidade diante do escândalo".

AUDIÊNCIAS PELA TV

As audiências senatoriais do caso Watergate, televisada costa a costa dos Estados Unidos, anteontem, durante cinco horas, provocaram enjôo nos amantes dos programas de perguntas e respostas. Alguns disseram ter havido mais dramaticidade nas telenovelas do que na tentativa de descobrir a verdade sobre a espionagem na sede do Partido Democrata. É a primeira vez, desde 1966, que as três grandes cadeias de televisão – ABC, CBS e NCBC – transmitem diretamente as audiências de uma comissão do Senado. Mas uma simples pesquisa demonstrou que milhões de telespectadores preferem distrair-se com outros programas. As centrais telefônicas das emissoras foram literalmente "inundadas" por uma maré de telefonemas em que telespectadores encolerizados protestavam contra a transmissão das audiências.

DEPOIMENTO McCORD

James McCord, condenado por sua participação no "affaire" Watergate, disse ontem, sob juramento, que um ex-assessor da Casa Branca lhe ofereceu diversas vezes um indulto presidencial e que o próprio Presidente Nixon estava a par do oferecimento. McCord, que falou com voz grave e pausada, declarou que seu velho amigo, John Caulfield, insistiu diversas vezes para que mantivesse silêncio sobre o caso e, em determinado momento, chegou a lhe dizer que Nixon poderia cair em consequência do escândalo. Segundo a testemunha, Caulfield chegou a asseverar: "A capacidade de governar do Presidente está em jogo".

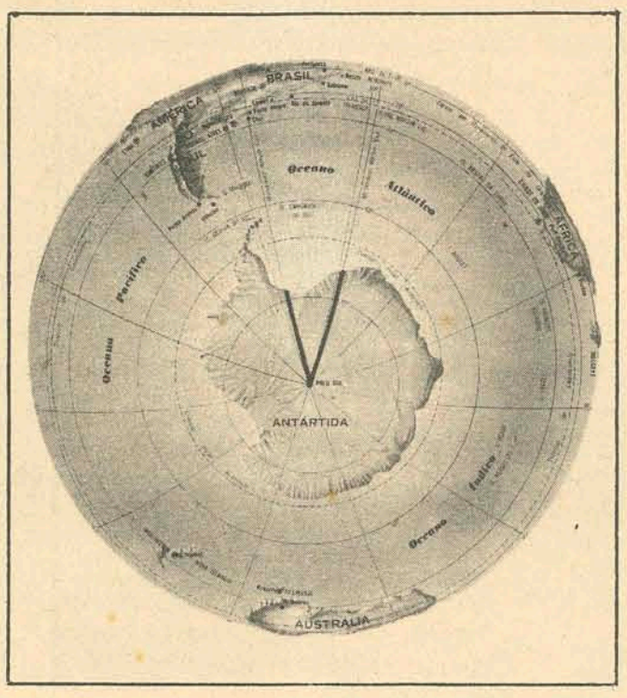


## Técnico diz que toneladas de óleo ameaçam Antártida

O Comandante de um navio-oceanográfico da Armada Britânica advertiu que a Antártica está ameaçada por centenas de toneladas de óleo diesel, armazenadas em tambores enferrujados, abandonados em estações de pesca de baleia. O navio de Chris Isacke atravou em Portsmouth, Grã–Bretanha, na quinta-feira, após uma viagem de estudos de oito meses. Trata-se de uma embarcação de 3.600 toneladas, construída em Copenhague, para o comércio com a Groenlândia. Posteriormente, foi transformada em navio-aceanográfico. Isacke disse que "devem existir cerca de 1.500 toneladas depositadas em diversas estações. A maior parte do combustível encontra-se a poucos metros da costa. O custo de sua recuperação seria tão elevado que, simplesmente, decidiu-se deixá-lo ali".

Os tanques foram abandonados na década passada, com valiosos equipamentos de radar, por russos, japoneses e escandinavos. "Atualmente, os barris estão de tal modo corroídos que, a qualquer momento, o petróleo pode começar a vazar", afirmou Isacke, acrescentando que a responsabilidade definitiva pela eliminação deste perigo recai sobre a administração das Ilhas Malvinas, embora o petróleo tenha sido levado ali por outros países. Assinalou que encontrara na Malvinas um estado de preocupação entre o povo, como consequência da reclamação dos referidos territórios pela Argentina.

Referiu-se, também, ao êxito de uma operação conjunta anglo-francesa. Em janeiro, o helicóptero do navio colocou um rádio-transmissor-receptor, à pilha, num bloco de gelo, o qual envia sinais via satélite diversas vezes por dia. Estações francesas, dirigidas por peritos, recolheram os sinais e puderam traçar o curso do bloco de gelo.

"Os franceses conseguiram obter alguns resultados da investigação, mas, ao que parece, o bloco de gelo em questão não se desloca muito rapidamente nestes momentos", concluiu Isacke.

## Líbano assina acordo com guerrilheiros palestinos

Os guerrilheros palestinos concluíram quinta-feira um acordo que garante a coexistência pacífica com o Governo libanês, mas há sérias dúvidas de que setores mais radicais das guerrilhas aceitem os seus termos, já que o pacto, segundo o jornal "Al Almal", assegura ao Governo o controle sobre os 15 acampamentos de refugiados palestinos existentes no país. Se verdadeiro, isto significa que os palestinos acabaram cedendo à maioria das exigências gonvernamentais, que incluem principalmente a retirada das armas de grosso calibre do interior dos acampamentos e a submissão dos seus habitantes à determinações da polícia. As autoridades fizeram um apelo "a todos os combatentes para que acatem o pacto e se comportem disciplinadamente", mas nada revelaram a respeito de cláusulas do acordo.

PREOCUPAÇÃO

Os dirigentes libaneses expressaram preocupação quanto ao cumprimento do tratado pelos guerrilheiros. Isto se manifesta pela continuação do estado de emergência no país, implantado desde o início dos recentes combates, pela presença de tropas nas ruas e pela manutenção do toque de recolher.

Atallah Atallah, comandante de operações militares da Al Fatah, a maior e mais moderada organização guerrilheira, declarou aos jornalistas, depois das negociações de anteontem, que "os pontos de vista são idênticos em relação a vários problemas". Atallah e outros dois líderes abraçaram os negociadores libaneses e se dirigiram, em seguida, para o QG da Al Fatah, a fim de informar Yasser Arafat do decidido. Ao mesmo tempo, os militares se encaminhavam para o palácio do Governo, para se entrevistar com o Presidente Suleiman Franjieh e com o comandante do Exército, General Iskander Ghanem. A unidade não é uma das características do movimento guerrilheiro palestino. Durante vários meses, os acampamentos têm sido territórios autônomos, sobre os quais nem o Governo, nem o Exército, conseguiram qualquer espécie de controle. Quem primeiro se incomodou com essa situação foi o Governo libanês, profundamente aborrecido com as incursões israelenses contra o país, no mês anterior.

## *Campora tem agora uma só preocupação: a escolha dos membros de seu gabinete*

O presidente eleito Hector Campora, que reduziu ao máximo as entrevistas, para dedicar-se com mais afinco, à formação do gabinete que anunciará no próximo dia 25, declarou que os povos americanos, conservando a plenitude de suas soberanias nacionais, são real e efetivamente povos irmãos.

Campora, que na próxima sexta-feira assumirá a presidência da nação, com Vicente Solano Lima na vice-presidência, não tem programada até aquela data nenhuma viagem a Madrid, onde voltaria a se entrevistar com o ex-presidente Juan Domingo Peron.

As versões sobre uma nova viagem, para consultas sobre a composição do futuro gabinete, foram desmentidas por assessores de Campora. Igualmente não viajarão à capital espanhola, apesar das previsões iniciais, os dirigentes da Confederação Geral do Trabalho e das "62 organizações", para discutir a indicação do futuro titular do Ministério do Trabalho. Este último, segundo as informações, será indicado em última instância pelo Presidente eleito.

Em reunião que manteve quinta-feira com os embaixadores latino-americanos acreditados ante o Governo argentino, Campora aludiu à situação desta parte do continente. Descreveu, na oportunidade, as diretrizes básicas de sua política para com a América Latina, em reunião que contou com a presença de representantes do Brasil, Peru, México, Honduras, Bolívia, Nicarágua, República Dominicana, Paraguai, El Salvador, Haiti, Colômbia, Panamá, Venezuela, Chile, Costa Rica e Uruguai.

Falando sobre a "emancipação latino-americana, Campora salientou as figuras de San Martin e Bolívar, observando que "não foi por nossa vontade que esse mandato não pode cumprir-se. São interesses estranhos a nós que obstaculizaram nosso entendimento definitivo. Não convinha – disse – aos centros do poder mundial que estas terras oferecessem uma frente unida contra as armadilhas do imperialismo".

Lembrou frases de Peron, entre as quais a de que "o ano 2.000 anos encontrará unidos ou dominados" e sustentou que "somente mediante a solidariedade poderemos romper com a dependência e realizar a libertação".

POLÍTICA EXTERNA

O jornal argentino **La Opinion** publicou ontem um artigo ressaltando que o novo Governo argentino pretende estabelecer novas bases para as relações com os Estados Unidos, durante a visita do secretário de Estado norte-americano, William Rogers, na próxima semana.

Baseando-se em fontes bem informadas, o jornal adianta que, essencialmente, a estratégia do governo peronista para com os Estados Unidos poderia ser sintetizada por um "toma lá, da cá".

Observa **La Opinion** que, "em suma, se informará ao Sr. Rogers, que as relações entre a Argentina e os Estados Unidos serão regidas pelo respeito irrestrito das soberanias nacionais de ambos os Estados e deduz, a seguir, que o Governo de Washington deverá compreender que a futura política norte-americana não poderá ser elaborada por empresas norte-americanas na Argentina, através de assessores e funcionários que também ocuparam cargos nos três governos militares dos últimos sete anos.

## *Ser humano pode viver 140 anos*

Um estudo realizado pela divisão de militares veteranos revela que a média normal de vida, nas próximas décadas, chegará aos 120 ou 140 anos, se a idade de aposentadoria for elevada para os 100 anos. Os resultados preliminares do "estudo sobre as condições do envelhecimento" foram revelados na última quinta-feira em Seatle, por ocasião da proclamação do mês de maio como o "mês do ancião". Segundo declarou, W. Stonebraker, diretor do hospital local da divisão de veteranos, "durante os próximos 25 anos, a longevidade se prolongará e será acompanhada por um alto grau de habilidade e competência." O Dr. Roy Hamlin, psicólogo do Hospital de Danville, Illinois, encontrou indícios de que o ser humano vive enquanto se considera necessário. Por isso, as investigações sobre a longevidade dedicam atenção especial aos estudos sobre a conduta humana. O limite máximo de utilidade do ser humano, estabelecido por uma cultura determina a idade da morte. Os estudos sobre conduta explicam porque um indivíduo pode viver até aos 70 anos e como poderia viver potencialmente até os 140 anos. Se o indivíduo sente que precisa viver mais além dos 70 anos, conservará suas faculdades e viverá mais. A divisão de veteranos disse que um resultado mais imediato desta pesquisa será a possibilidade dos médicos prognosticarem as necessidades que a idade avançada trará consigo, tais como o emprego de lentes, o controle da alimentação e do cigarro para prevenir as doenças cardíacas. O diretor de reabilitação da divisão de veteranos, Dr. James Folsom, revelou que "as pessoas recebem dos médicos, a impressão de que não se pode fazer nada contra a velhice".

## *Greve, agitação e violência...*

Em três universidades mexicanas, foram realizadas quinta-feira última, cenas de violência, durante as quais morreram dois estudantes o que abre caminho para uma nova crise estudantil.

Em princípios de maio, policiais e estudantes trocaram tiros em Puebla, morrendo quatro universitários. Os conflitos provocaram a queda do Governador Gonzalo Batista o que concorreu para apaziguar os ânimos. Enquanto isso, na Universidade Autônoma de Sinaloa, a 1.350 quilômetros a noroeste da Cidade do México, se registrou um conflito entre facções estudantis, havendo dois alunos mortos.

## ATENTADO

**Uma pessoa morreu e quarenta ficaram feridas, quando uma poderosa granada de mão foi lançada quinta-feira, contra a chefatura de polícia de Milão, no momento em que o Ministro do Interior, Mariano Rumor, deixava o edifício. Cinco dos feridos encontram-se em estado grave. A vítima fatal foi uma jovem de 23 anos, que morreu pouco depois de ter sido hospitalizada. Entre os feridos, estavam 19 civis e 21 policiais.**

## Restrições a Nixon

A comissão de Relações Exteriores do Senado norte-americano, aprovou, por unanimidade, projeto de lei proibindo o Presidente de enviar tropas ao estrangeiro, por mais de trinta dias, sem aprovação prévia do Congresso. A medida, idêntica a outra que o Senado aprovou no ano passado, não seria aplicável aos atuais conflitos e, em consequência, não poria fim aos bombardeios no Camboja.

## *Brezhnev na Alemanha para falar com Brandt*

O Secretário-Geral do Partido Comunista soviético, Leonid Brezhnev, inaugurou ontem uma série histórica de reuniões, que terão a duração de cinco dias, com o Chanceler da Alemanha Ocidental, Willy Brandt, que reforça a nova ofensiva diplomática do Cremilin, visando melhorar suas relações com o ocidente. Ao chegar a esta cidade, Brezhnev disse a Brandt, o ganhador do prêmio Nobel da Paz de 1971, que cabia a ambos a responsabilidade de construir um futuro sólido com base no tratado Soviético-Alemão de não agressão, assinado em 1971. O dirigente soviético assinalou a jornalista da Associeted Press que o clima de sua primeira visita a Alemanha era excelente. Ao recordar a inimizade entre os dois povos, durante a segunda guerra mundial, Brandt disse, em seu discurso de boas vindas, que "Uma história trágica tornou difícil nossos contatos, mas nos atrevemos a partir para um novo começo".

## *O Pirata da Paz ataca*

"O Pirata da Paz" israelense, Abie Nathan, que navega entre Chipre e Israel, começou ontem a transmitir através do rádio sua mensagem de paz "a todos os povos do Oriente Médio".

O rádio de sua embarcação pôs ao ar uma canção do ex-Beatle, John Lennon, intitulada "Give Peace a Chance" (dê a paz uma oportunidade). Nethan, de 48 anos, ex-morador de Tel Aviv que foi duas vezes ao Egito em missão de paz, depois da luta ele falou ao microfone: "Shlom, Sallaam e paz a todos os que me ouvem. O barco da paz é um plano popular. Esperamos que através desta estação possamos contribuir para aliviar a dor e curar as feridas de tantos anos de sofrimento dos povos do Oriente Médio."

## TERROR

**Sete pessoas foram assassinadas, na pior noite de terror da Irlanda do Norte, em quase um ano. Em acontecimentos isolados, os terroristas mataram quatro soldados Britânicos que se encontravam de folga, colocando uma bomba em seu automóvel. Feriram mortalmente no estômago a uma católica de 14 anos e balearam outros dois homens, um deles enquanto jogava dardos num bar. Uma bomba explodiu, em agosto passado, em Newry, matando oito pessoas. As baixas de ontem são as mais elevadas, desde aquela data.**

## Pioneer II com problema

A nave espacial "Pioneer II", que viaja a Júpiter teve problema com seu amplificador de rádio primário. O controle da missão de Mountain View, na California, anunciou que foi colocado em funcionamento um amplificador secundário, para a transmissão de rádio. O sistema primário indicava que havia uma lenta e anormal diminuição em sua potência produtora, declarou Pete Waller.

## *A Áustria é um país tranquilo*

A Áustria é um dos países mais seguros do mundo, apresentando um declínio na criminalidade e uma taxa de solução dos crimes entre 93 a 100 por cento. A afirmação do Ministro, Otto Roesch, confirma o que os turistas que visitam a Áustria vêm dizendo há muito tempo: as ruas das cidades austriácas são seguras a qualquer hora do dia ou da noite. Há exceções, mas seu número é relativamente pequeno. Esta situação explica o clima psicológico no qual as pessoas acreditam que estão em quase absoluta segurança nas ruas. Roesch disse que entre 1953 e 1972, os crimes diminuíram de 4.017 para 3.459 mais de 93 dos crimes foram solucionados. Isto significa que a Áustria resolveu o maior número de casos que outros países industrializados. A Áustria tem também um "recorde positivo" em relação aos crimes sexuais. Seu número diminuiu de cinco mil casos para 2.300 nos últimos 19 anos, com a taxa de solução dos casos, entre 96 a 97 por cento. Por outro lado, houve um aumento em roubos de carros. Mas para Roesch, este acréscimo se explica pela "explosão automobilística" da Áustria. O número de carros em uso passou de 351 mil em 1953 para 2,4 milhões em 1972.

## *Chile: radicais serão combatidos*

O governo chileno anunciou, que adotará uma política dura, "sem qualquer contemplação", contra o movimento direitista "Pátria e Liberdade" e entidades similares. O ministro do Interior, Gerardo Espinoza, salientou que tais entidades constituem "um evidente perigo para a paz pública e a segurança dos cidadãos". Espinoza acrescentou que doravante a organização "Pátria e Liberdade" e similares não obterão autorização oficial para realizar desfiles ou reuniões públicas e seus membros serão detidos, se forem surpreendidos portando armas de qualquer tipo". O Ministro não mencionou nenhuma outra organização, limitando-se a criticar entidades que, "sendo uma ínfima minoria, desconhecem as aspirações do povo chileno". Espinoza não especificou se tratavam de grupos. direitistas, apenas, ou se também de radicais de esquerda.

Acervo: Biblioteca Pública SC - Hemeroteca Digital Catarinense

A maior ação trabalhista já impetrada em todo o País deverá dar entrada nos próximos dias na Justiça do Trabalho de Santa Catarina. Seus autores são os professores designados.

# Mais dez mil designados preparam ação contra o Governo do Estado

**Blumenau** (Sucursal) – Falando a O ESTADO durante visita feita a Blumenau, ontem, o Secretário da Educação Paulo Blasi revelou já estar delineada a solução para os professores designados, que ele divulgará em Florianópolis nos próximos dias. "Esta foi uma das grandes preocupações minhas desde que assumi a Secretaria, há cerca de 60 dias", disse. "Para encontrar a solução para esses professores, não medimos esforços, e o fruto dos estudos a que nos dedicamos já apareceu: **Está praticamente delineada a solução para o problema** ." Prometendo um pronunciamento completo sobre o assunto na próxima semana, na Capitax, acrescentou o Secretário da Educação que "o assunto, segundo entendo, é muito complexo, por envolver a nova sistemática do ensino." Disse ainda que "a estruturação da carreira e do Estatuto do Magistério poderá sair após novos estudos".

O Professor Paulo Blasi chegou a Blumenau pela manhã, acompanhado de assessores, e após almoçar com vereadores da Arena visitou primeiramente as instalações da Cia. Hering. A seguir visitou a 4a. Coordenadoria de Ensino, demorando-se numa visita ao Colégio Normal Pedro II, onde prestou as declarações a O ESTADO. Prometeu transformar os velhos prédios que abrigaram o Forum local e a Escola Irmã Benwarda em edifícios para a administração do Colégio Estadual e da Coordenadoria de Ensino. No Grêmio Esportivo Olímpico, próximo ao Colégio, inspecionou as obras da noa Piscina que, em convênio com a Secretaria, servirá para os alunos do Pedro II. Na Rua Estanislaw Schaette visitou as obras de um Grupo Estadual e no bairro Itoupava Norte procurou um terreno, nas proximidades das casas populares, para edificação de uma Escola Básica.

O Secretário Paulo Blasi acentuou, em suas declarações, que "em Educação nunca podemos resolver todos os problemas por uma contingência natural da própria evolução da sociedade. Pode-se dizer que a Educação é um permanente desafio, por maiores que sejam os orçamentos dedicados a ela."

– Aqui em Blumenau – observou – a Secretaria da Educação tem em seus planos a construção, com início para este ano, de duas grandes instalações para os Centros Interescolares de 1o. e 2o. Graus. Para que se possa avaliar a importância destas unidades basta afirmar que entre construção e equipamentos deverão ser dispendidos Cr$ 5.000.000,00 nas duas unidades."

O Professor Paulo Blasi recebeu a imprensa às 17h30min no Grande Hotel, para uma entrevista coletiva, e às 18h30min, fez sua última visista, desta vez à Escola Superior de Música de Blumenau, para a qual trouxe um auxílio financeiro. Foi homenageado com um concerto e após o jantar na Sociedade Dramático-Musical Carlos Gomes regressou à Capital.

## Blasi afirma que solução para o problema vai sair

*O Secretário falou sobre designados em Blumenau.*

A Ação Trabalhista impetrada contra o Governo do Estado pelos professores designados será julgada em primeira audiência no próximo dia nove de julho, pela Junta de Conciliação e Julgamento de Florianópolis. Segundo informações da Associação de Professores Designados do Estado de Santa Catarina, nos próximos dias cerca de 10 mil professores designados, seguindo o exemplo dos primeiros, também irão à Justiça do Trabalho reclamar seus direitos. Se tal acontecer, acredita a Justiça do Trabalho que esta será a maior ação impetrada no País em todos os tempos.

Caso o Estado perca – também pode ganhar – não se sabe se terá que pagar os Cr$ 4 milhões exigidos pelos professores, de uma só vez. Cabe lembrar que houve precedente neste sentido, quando o Estado perdeu uma ação trabalhista impetrada pelos professores do Colégio Catarinense. Na ocasião foi feito um acordo e o Governo pagou parceladamente. Apesar do processo já estar em andamento, o Secretário Paulo Blasi afirma já ter em mãos a solução para a situação dos professores designados. Apesar disto nega-se a esclarecer à imprensa qual será essa possível solução. Embora lhe fosse solicitado uma entrevista sobre o assunto, o Secretário sempre adia, sob a alegação de que vai dar uma entrevista coletiva à imprensa, mostrando seus esforços neste sentido. Entretanto já faz alguns meses que a imprensa espera e a entrevista coletiva não é marcada.

Conforme já foi divulgado, a maioria dos professores designados ainda não recebeu pagamento desde março. Agora sabe-se que também os professores normalistas – que lecionam para o 1o. grau – também estão com o pagamento atrasado. Segundo informações da Secretaria de Educação, 80% dos professores normalistas que ingressaram neste ano começaram a receber seus ordenados em março. Informaram ainda que realmente existe uma parte destes professores que não receberam, mas que a culpa não cabe à Secretaria ou às Coordenadorias regionais.

Acontece que alguns professores deixaram de entregar o formulário referente ao censo, embora tivessem sido avisados que se não preenchessem o referido formulário e entregassem todos os documentos necessários, a Fazenda não teria condições de efetuar os pagamentos.

Sobre o processo em tramitação na Justiça do Trabalho, a Secretaria de Educação informou que o Secretário defenderá o Estado em todas as instâncias e apresentará a solução para pôr fim à situação irregular dos professores designados.

# Mesquita: País melhora imagem

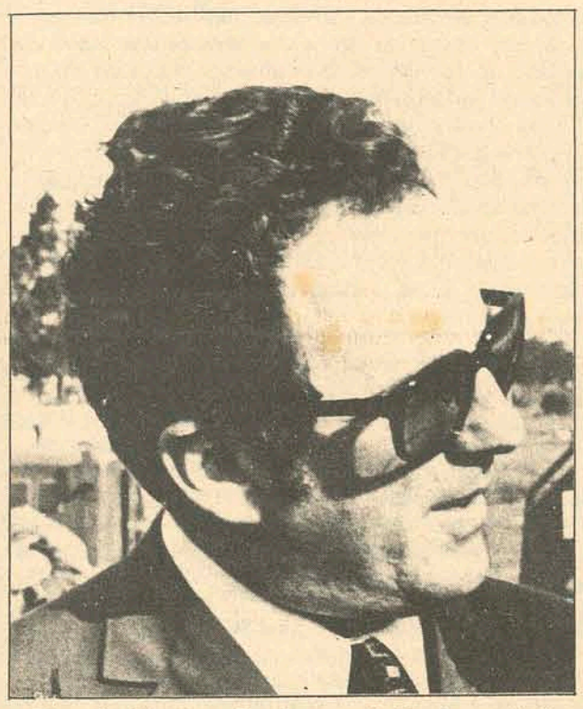

*Mesquita vê uma melhor imagem do Brasil no exterior.*

**Juntamente com 30 outros empresários nacionais o diretor-superintendente do BRDE esteve na Itália, onde participou de curso sobre gestão de empresas.**

Ao retornar de Turim (Itália), onde participou de um curso sobre gestão de empresas industriais e comerciais, o Sr. Ary Mesquita, diretor-superintendente do Banco Regional de Desenvolvimento do Extremo Sul, afirmou ter verificado por parte dos professores que ministraram o curso um grande interesse em conhecer mais detalhadamente aspectos ligados ao desenvolvimento do Brasil, tendo inclusive sido debatida a questão referente à promoção do País no exterior. Informou que durante a estada da delegação brasileira em Turim, o Centro Internacional de Aperfeiçoamento Profissional e Técnico – entidade promotora do curso – recebeu a visita dos presidentes da Itália e do Senegal, que fizeram referências especiais ao Brasil pelo desenvolvimento que atravessa, "deixando lá fora o reflexo de uma grande nação". O presidente do Senegal, também teceu comentários à visita recentemente feita a países da África pelo Ministro Mário Gibson Barbosa.

**O CURSO**

Trinta empresários brasileiros, entre os quais vários de Santa Catarina, participaram do curso sobre gestão de empresas industriais e comerciais. A delegação catarinense foi integrada pelos Srs. Ary Mesquita, Osvaldo Douat, Milton Fett, Paulo Pereira Oliveira e Raul Laus.

**IMAGEM**

Falando sobre a imagem do Brasil no exterior o Sr. Ary Mesquita disse ainda que "dentro das técnicas de marketing sabemos ser impossível atingir todo o mundo, todo o universo com uma campanha promocional simultânea".

– Assim – prosseguiu – o processo de formação da imagem do nosso País no exterior é mais um elemento cumulativo, em que diversas informações favoráveis em épocas diferentes vão se formando para dar essa imagem.

Assim, hoje em dia o Brasil vem deixando de ser conhecido somente pela sua imagem clássica de café e futebol e é visto como um país que vem mantendo uma elevada taxa de crescimento do Produto Nacional Bruto; com grandes possibilidades de expansão face à sua potencialidade econômica e com a ação eficiente do Governo na solução dos principais problemas nacionais.

HOSPITAL E MATERNIDADE SAGRADA FAMILIA

CONVÊNIOS
INPS – IPESC – PATRONAL
ACIDENTE DE TRABALHO – SASSE
COOP. RODOVIÁRIOS E INCRA

CORPO CLÍNICO

GINECOLOGIA E OBSTETRÍCIA
Dr. Zulmar Lins Neves
Dr. Saulo Fernando Linhares
Dr. Hélio Freitas
Dr. Wallace Ferreira Lobo
Dr. Fernando A. Springmann
Dr. Hamilton Vasconcellos
Dr. Savas Apostolo Pitsica
Dra. Moema Vera Desjardins
Dra. Maria Helena Phillipi
Dra. Mirian Krieger

CLÍNICA MÉDICA PEDIÁTRICA
Dr. Nelson Grisard
Dr. Lincoln V. de Abreu
Dr. Valdemar Barbosa
Dra. Ivanete Bastos de Andrade
Dra. Rosemary Melo Digiacomo

OTORRINOLARINGOLOGIA
Dr. Gilberto Guerreiro da Fonseca

UROLOGIA
Dr. Sérgio Rubnes Porto
Dr. Paulo Roberto G. da Motta
Dr. Reginaldo Pereira Oliveira

HEMATOLOGIA E HEMOTERAPIA
Dr. Teodoro H. Bruggemann Corrêa

ANESTESIOLOGIA
Dr. Saul Fernando Linhares
Dr. Nilton Gesser
Dr. Abelardo T. Batista da Silva
Dr. Rubens Tavares da Cunha Melo

PATOLOGIA CLÍNICA
Dr. Léo M. Coutinho

CLÍNICA NEUROLOGICA
Dr. Paulo Norberto D. de Sá
Dr. Saulo Berber

DERMATOLOGIA
Dr. Roberto Moreira Amorim

CLÍNICA MÉDICA ADULTOS
Dr. Luiz Carlos S. Thiago
Dr. Maurilio L. da Silva
Dr. João A. Gerk
Dr. Helio Mendes
Dr. Raul Cherem
Dr. Teodoro B. Correa
Dr. Odilson Borini

CLÍNICA CIRÚRGICA
CIRURGIA GERAL
Dr. Celso N. Lopes
Dr. Ney Mund
Dr. Alvaro Souza Neto
Dr. Fredy Santistevan

CIRURGIA VASCULAR
Dr. Edson Cardoso

CIRURGIA PLÁSTICA
Dr. Rodrigo D'Eça Neves
Dr. João Francisco do Vale Pereira

ORTOPEDIA E TRAUMATOLOGIA
Dr. Artur Mello Fernandes
Dr. Antoine Chryssovergis
Dr. Márcio C. Leite da Costa
Dr. Octávio Roberto C. Rilla
Dr. Ivan Salema
Dr. Hélio Berreta

RADIOLOGIA
Dr. Antônio Modesto Primo
Dr. Vanildo Ozelane
Dr. Orlei De Luca

CIRURGIA ODONTOLÓGICA
Dr. Hélio Pinto da Luz
Dr. João G. Amante
Dr. Caetano Vieira da Costa Neto

CLÍNICA CARDIOLÓGICA
Dr. Luiz Carlos S. Thiago
Dr. Maurilio Lopes
Dr. João A. Gerk

RUA ARACY VAZ CALLADO, 271
FONES: 6325 – 6342
ESTREITO – FLORIANÓPOLIS

# Convênio garante novas instalações para a Serte

O Secretário dos Serviços Sociais, Marcelo Bandeira Maia, esteve ontem na Sociedade Espírita de Recuperação, Trabalho e Educação – Serte – instalada em Cachoeira do Bom Jesus, a fim de firmar convênio destinado à conclusão das salas ambientes para programas de desenvolvimento comunitário e profissionalização de jovens bem como para a execução de programas de atualização de adultos residentes nas localidades de Canasvieiras, Ingleses e Ponta das Canas. O acordo tem o valor de Cr$ 27 mil e estabelece que as obras deverão ficar prontas num prazo de 90 dias.

A Serte dispõe de uma área construída de 1.530 metros quadrados, onde estão abrigadas atualmente 63 pessoas – 16 homens e 47 mulheres. Junto ao "Lar dos Velhinhos" funciona também o educandário "Lar de Jesus", onde estudam 21 crianças de três a sete anos de idade.

Segundo informou fonte da entidade, encontram-se em fase de conclusão um camping e um parque infantil, , com dependências para jardim de infância. Enquanto isso, já estão projetadas as praças de esporte, cuja documentação será encaminhada brevemente à Secretaria da Educação, para que sejam construídas em convênio com aquela pasta e com a utilização de recursos da Loteria Esportiva.

## COMUNICADO A PROFESSORAS

**Comunicamos as professoras interessadas no CURSO DE RECRUTAMENTO PARA PROFESSORES DE JARDIM DE INFÂNCIA, a ser realizado na Guanabara, no período de 11 de junho a 13 de julho de 1973, que compareçam à Secretaria dos Serviços Sociais na próxima segunda-feira, dia 21.05.73 às 8,0 horas, munidas de documento de identidade.**

**Outrossim comunicamos que as candidatas aprovadas no referido curso serão contratadas pelo Lar Fabiano de Cristo para desenvolverem atividades naquela entidade.**

CEF
Caixa Econômica Federal

AVISO

VENDA DE IMÓVEL

A CEF comunica que venderá, pela melhor oferta, um terreno sito à sua Arno Hoeschel, em Florianópolis, ao preço mínimo de Cr$ 1.069.200,00, na forma das disposições do Edital respectivo, o qual deverá ser obtido, pelos interessados, na Sede de sua Filial, à Praça XV de Novembro, no. 30, 3o. andar, nesta Capital.

Gerente Geral

CADEIRAS E POLTRONAS PARA ESCRITÓRIO
RODFLEX
CONFORTO E QUALIDADE

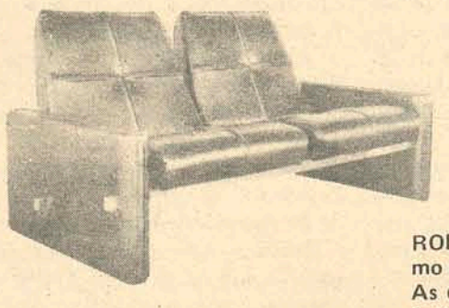

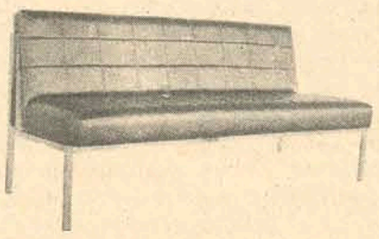

RODFLEX lhe proporciona o máximo em conforto e qualidade.
As cadeiras e poltronas RODFLEX foram projetadas para pessoas dinâmicas e exigentes.
– Seus funcionários produzirão mais com o conforto RODFLEX.
RODFLEX – Um produto da Indústria Catarinense.

Representante exclusivo para FLORIANÓPOLIS
COMÉRCIO E REPRESENTAÇÕES SOTEL LTDA.
Rua Trajano, 18 – sala 2

'O ESTADO'

Acervo: Biblioteca Pública SC - Hemeroteca Digital Catarinense

# O ESTADO

*Diretor: José Matusalém Comelli* — *Editor-Chefe: Marcílio Medeiros Filho*


## Cartas

*RECADO AO PRESIDENTE DO AVAÍ*

Na última quarta-feira, com o 0x0 em Itajaí, ficou definida a participação de Santa Catarina no Campeonato Nacional: deu Figueira. Muitas alegrias pelo lado dos alvi-negros, contrastando com a tristeza da torcida azurra. No entanto, agora com os ânimos mais acalmados, pode-se colocar tranquilamente a cabeça no lugar e fazer um retrospecto da disputa. Houve uma batalha entre dois gigantes que saíram de cabeça erquida, porque o Avaí perdeu a chance da participação mas ganhou em espírito de luta e de desportividade.

E neste instante, quando todos os olhares de expectativa se lançam para a conclusão do estádio e contratação de novos valores pelo time do Figueirense, é que se torna apropriado o momento para levarmos o nosso recado ao presidente azurra: O Avaí não está fora do Nacional, porque o empenho desmedido para a sua inclusão, pelos bastidores, na forma como havia anunciado o Sr. João Havelange, é que propiciou esse verdadeiro espetáculo de desportividade que todo nós pudemos ver, numa demonstração sem precedentes na história do futebol catarinense.

Quem foi a Itajaí, viu de um lado uma massa nervosa: de torcedores, acompanhando a pressão que, em campo, os onze atletas avaianos exerciam sobre os seus rivais numa ânsia indescritível de conseguir o gol redentor que, afinal, não veio. Mas, de outro lado, na mesma proporção e número, uma outra massa sofria silenciosamente. E esse silêncio, para quem se deu ao luxo de observar, era talvez muito mais doloroso do que a expectativa avaina de vitória, com uma diferença: no final eles vibrariam com o empate que lhes bastava e nós voltaríamos desgostosos pela má sorte que nos falava a cada instante nas defesas de Da Costa.

Mas, o que passou, passou. E nos resta agora, tão somente mostrarmos a todo mundo que acima de tudo está Santa Catarina. E por esta razão que afianço a V.Sa. Senhor Presidente, vou ao estádio de bandeira e camisa azurra, torcer pelo Figueirense, mesmo que eles cometam a grande injustiça de não aproveitarem nenhum dos nossos atletas que, estou certo, V.Sa. colocará a disposição deles. O que é preciso ficar claro, no entanto, isto é: Santa Catarina é uma força e poderá prová-lo com Avaí e Figueirense. Só necessita de prestígio, desportividade e anti-clubismo. Anatólio Pinheiro Guimarães Filho – Florianópolis.

*CONGRATULAÇÃO*

– No momento em que esse jornal completa o seu 58o. aniversário, a Associação dos Cronistas Esportivos de Santa Catarina congratula-se efusivamente pelo que de importante para todas as áreas representa "O ESTADO", muito especialmente nos esportes, em todas as épocas, como órgão de divulgação eficiente e dígno representante da nossa imprensa. Aproveito a oportunidade para renovar protestos de consideração e estima. Gilberto Nahas, secrerário.

*TRANSFERÊNCIA*

O Sub-Comitê de Santa Catarina do Youth For Understanding, vem por meio desta comunicar aos seus estudantes e amigos a mudança de suas instalações para a sala 64, 6o. andar do edifício Aplub, à rua dos Ilhéus 8, estabelecendo um novo horário externo das 16 às 18 horas, com novo telefone – 3668, caixa postal. Valério Gomes Neto.


## Expediente

*Empresa Editora, O ESTADO Ltda. Administração, Redação e Oficinas: rua Felipe Schmidt, 116 – Florianópolis – Caixa Postal 139 – Telefones: 3022 (Administração) e 4139 (Redação) – Endereço Telegráfico ESTADO – SUCURSAIS:* **Blumenau***: rua 15 de novembro, 504 – 3o. andar – conjunto, 303;* **Caçador***: Avenida Rio Branco, 465;* **Criciúma***: Avenida Getúlio Vargas, 312;* **Joinville***: rua 15 de Novembro, 799;* **Tubarão***: Rua São Manoel – Edifício Solar.* **REPRESENTANTES:** **Rio de Janeiro:** *Representações A.S. Lara Ltda. – Avenida Almirante Barroso, 63 – conjunto 1910;* **São Paulo***: Representações A.S. Lara Ltda. – Avenida São João, 1333 – 4o. andar – conjunto 44;* **Recife***: Reprenaes – Rua Aurora 1071 – 3o. andar;* **Belo Horizonte***: Reprenaes – Av. Amazonas 314 – Sala 907;* **Salvador***: Reprenaes – Av. 7 de Setembro 29 – conjunto 505/508;* **Curitiba***: C.A. Marques – Rua Mal. Deodoro 211 – conjunto 1606 – fone 232708;* **Porto Alegre***: Propal – Propaganda Representações Ltda. – rua Coronel Vicente, 456. Preços: número avulso Cr$ 0,50; assinatura anual Cr$ 100,00.*


# Eletrificação Rural

Não é justo que se esqueçam, num instante de vigorosa propulsão dos valores econômicos do Estado, o que representa, desde há longos períodos, a contribuição das zonas rurais catarinense, no resoluto movimento de expansão das riquezas regionais. No regime de pequena propriedade, qual o que se verifica nas áreas rurais de nosso Estado, os esforços insulados não poderiam realizar muito. Mas a união de todos, numa afirmação pujante de espírito comum, conseguirá a força precisa para promover o desenvolvimento daquelas áreas, atraindo para elas os fatores que decidem numa política de desenvolvimento.

É o que, felizmente, já ocorre em grande parte das glebas rurais, onde a inteligência dos pequenos proprietários rurais inspira a organização da comunidade votadas a uma ação solidária, no interesse de todos eles e das populações. As Cooperativas têm assim permitido que se concretizem melhoramentos locais capazes de estimular o progresso, daquelas áreas antes carentes de melhores atenções, quanto a recursos indispensáveis ao seu desenvolvimento.

Acontece isso – e constitui exemplo do acerto desse progresso a associação de interesses com as Cooperativas de Eletrificação Rural, como se vê um fato recente que foi celebrado no Município do Morro da Fumaça, onde se inaugurou, há poucos dias, a instalação dos serviços de eletrificação, obra planejada e executada pela Comissão Estadual de Energia Elétrica, que para isso teve condições na existência da Cooperativa local.

Sabe-se que essa melhoria levada ao Município pela energia elétrica já está atraindo algumas empresas industriais. É natural. E, pois, merece realce a atividade da CEE, cuja influência no desenvolvimento da economia rural de Santa Catarina está já representando numerosas obras, no gênero da que concluiu no Morro da Fumaça e de out ras que se acham em andamento, para oportuna inauguração.

A CEE vem, a esse respeito, dando irrecusáveis provas de sua eficiência, dentro das finalidade a que está preposto o setor técnico-administrativo que lhe cumpre. Levando os benefícios da eletrificação ao homem do campo, a fim de ampará-lo na nobreza do esforço que aplica ao crescimento econômico e social do Estado, a Comissão Estadual de Energia Elétrica, que tem como Presidente um homem de grande experiência e saber, o Engenheiro Haroldo Paranhos Pederneiras, está em realidade servindo a causa da integração catarinense, através das vantagens que são levadas aos produtores rurais pela energia elétrica. Trata-se, assim, dum órgão que, não obstante o silêncio em que vem atuando, conta com o prestígio das simpatias do homem rural, que participando dos recursos da energia elétrica, passa a integrar a ofensiva geral para as metas do futuro catarinense.

A CEE continua em atividade, solicitada pelos pequenos lavradores que se congregam em Cooperativas para obter condições de viabilidade dos serviços de eletrificação. Agora mesmo abre concorrência para a aquisição de material, na ordem de um milhão e meio de cruzeiros, destinados à conclusão de várias linhas de eletrificação em vários setores rurais do Estado. São obras que promovem o desenvolvimento não apenas da produção, mas do espírito de sociedade, estimulado pelas condições que a eletricidade favorece ao progresso social do meio.

Não está, pois, faltando, à margem das notáveis realizações da CELESC, no Estado, uma especial dedicação com que a CEE concretiza a sua parte, na função de propulsionar expansão a todos os setores de atividades criadoras, em Santa Catarina. As populações do campo também experimentam os estímulos que impulsionam o homem ao trabalho em prol do melhor porvir.

# Indice do Progresso da Cidade

*O bom gosto das instalações do comércio local está, ultimamente, oferecendo belos índices do desenvolvimento de Florianópolis, quer quanto ao apuro arquitetônico dos edifícios próprios, quer no que diz respeito à disposição interna das diferentes seções e exposição dos artigos. É isso, sem nenhuma dúvida, uma airosa expressão da sensibilidade estética que, de par com a inteção comercial, acompanha os cuidados da apresentação das casas de negócio, especialmente no propósito de contribuir para a melhoria e atrativos da Cidade, em correspondência ao esforço dos Poderes Públicos.*

*O assunto foi objeto duma alusão do Prefeito Ary Oliveira, recentemente, durante o ato de inauguração das elegantes e modernas instalações das lojas "A Modelar", em seu novo e aparatoso edifício, na rua Trajano. Nessa oportunidade, estando presentes o representante do Governador Colombo Salles e outras altas personalidades da administração estadual, entre estas o Secretário da Fazenda, Sr. Sérgio Uchoa, foi ressaltado o alto espírito comunitário da empresa, e os inegáveis benefícios que Florianópolis deve ao tradicional estabelecimento do Sr. Jacques Schweidson. Recordo os dias em que esse dinâmico cidadão, muito moço ainda, abria, com o seu irmão, a sua casa de fazendas num pequeno prédio antigo, que havia na esquina da praça 15 com a rua Conselheiro Mafra. "A Modelar" veio crescendo, fazendo-se pioneira do sistema de crediário na Capital catarinense e agora ostenta o testemunho do apoio com que o florianopolitano correspondeu, desde então, e no decorrer de cerca de meio século, à iniciativa do Sr. Schweidson.*

*Percorri as novas instalações do estabelecimento e, remontando pela imaginação até aqueles tempos de mocidade, ia pensando em quanto pode realizar, simultaneamente realizando-se, um homem que reúne em si, além dum apreciável acervo de cultura humanística, uma grande capacidade criadora e uma indomável tenacidade na ação. As suas lojas compensam as simpatias que a cidade lhes confere em razão do que representam no progresso urbano e na pujança da praça comercial.*

*O desenvolvimento de Florianópolis se processa, pois, integralmente, mercê da convergência do esforço empresarial privado, em torno da política administrativa do Governo do Estado e do Município. Vale, assim, acentuar o sentido de comunidade, do qual tem sido exemplo a participação do comércio, que obedece aos interesses gerais da expansão da cidade, projetando-a como uma das Capitais brasileiras que estão crescendo harmoniosamente, sob as atividades de seus setores de riqueza e produção, bem como de sua esclarecida população, unindo energias e recursos às frentes da ação oficial.*

*Tudo isso se conclui da evidência de iniciativas como essa que, há poucos dias, acrescentou aos elementos de progresso da cidade elegantes instalações novas e modernas de uma das tradicionais empresas lojistas, pioneira no seu gênero de comércio. É por essa forma que a Grande Florianópolis se haverá de expandir, cada vez mais, demonstrando, implícito no êxito de tantos empreendimentos como aquele, a sua capacidade para proporcionar as mais satisfatórias compensações aos que lhe tragam o concurso de idéias e recursos de financiamento.*

*Os benefícios prestados assim às comodidades sociais do florianopolitano são visíveis, consequentemente, no espírito de ordem e no equilíbrio da vida em comunidade, assegurando continuação ao processo do crescimento e melhoria do conforto citadino. Florianópolis ganha, dia a dia, em ampliação de suas áreas urbanas, ao mesmo tempo que se atualiza para nivelar-se aos grandes e socialmente aprimorados centros capitais do Brasil.*

**Gustavo Neves**

## Trivial Variado

**Marcílio Medeiros filho**

# Arena: integrar para não entregar

*Daqui a um ano, seguramente, a sucessão estadual já estará nas ruas. Se bem que a decisão sobre a escolha do Governador que assumirá o mandato em março de 1975 escape ao controle dos setores políticos locais, a se julgar pelo procedimento adotado pelo Governo Federal quando da indicação do Sr. Colombo Salles para suceder o Sr. Ivo Silveira, esta é uma questão que apaixona profundamente a Arena pois é fora de qualquer dúvida que o futuro Chefe do Executivo sairá dos seus quadros. De qualquer maneira, porém, os políticos situacionistas ainda mantêm uma esperança de virem a influir no processo de escolha do candidato partidário às eleições indiretas do próximo ano, mesmo que essa influência se dê apenas sob a forma de uma singular consulta cujos resultados poderão ou não ser considerados ao seu final.*

*Diante dessa expectativa de participação dos políticos traçam um quadro de procedimentos pelos quais seriam alcançados aqueles objetivos que poderiam conduzir a um resultado satisfatório tanto no que toca aos interesses da Arena como, de resto, aos interesses do próprio Estado. Segundo esse quadro, deveria o comando do sistema político majoritário estadual, tão logo isto se torne possível, começar a cuidar das eleições parlamentares de 1974 de modo a garantir para a Arena as posições já conquistadas na Assembléia, Câmara dos Deputados e Senado Federal e, ainda, correr ao encontro de um maior número de cadeiras nas nossas casas legislativas. Para tanto, entendem ser necessária a esquematização de um padrão de comportamento político-eleitoral que comece a perseguir a partir de agora estes objetivos que devem ser eleitos como metas inarredáveis do Partido e para cujo alcance deve a Arena organizar-se como agremiação majoritária que só tem um adversário a enfrentar: o MDB.*

*A proximidade das eleições que poderão decidir a permanência da Arena como maioria no Estado não permite ao Partido se dar ao luxo de alimentar o engalfinhamento de correntes antagônicas numa luta inglória e sobretudo estéril quando está pairando sobre as razões em choque o interesse maior que é o fortalecimento da agremiação. Ao que tudo indica, isto começa a ser comprendido pelos setores mais ponderados da Arena catarinense que, nos últimos dias, numa demonstração de sensatez, passaram a reconhecer que as preocupações principais do Partido devem se voltar para o flagrante crescimento que o MDB vem obtendo no Estado e não para as questões que envolvem rivalidades entre grupos da própria agremiação partidária. Não se discute aqui a legitimidade da disputa interna da Arena. Isto envolve uma discussão que, para os políticos do Partido, não deve absorver toda a sua atividade, como se estivessem minimizando o trabalho que a Oposição vem realizando no Estado. O que acontece é que, conforme uma opinião que já começa a dominar o ambiente arenista, deve o Partido cuidar de que aqueles que hoje discutem seus problemas internos possam continuar a fazê-lo, até encontrarem as soluções definitivas, depois das eleições de 1974, sob risco de não ter quem mais o faça após o pleito do próximo ano. E ainda ontem, falando sobre o assunto, entreouviu-se num grupo de deputados, aplicado à Arena, o* slogan *utilizado pelo Projeto Rondon: "Integrar para não entregar".*

**MIGRAÇÕES**

Pela primeira vez em Santa Catarina está se fazendo um estudo sério e pormenorizado sobre migrações internas. O trabalho se realiza na esfera da Secretaria do Desenvolvimento Econômico e, ao que tudo indica, fará revelações surpreendentes sobre o assunto.

**A CRÍTICA**

O Deputado Nelson Pedrini, comentando ontem numa roda os dois últimos jogos Avaí x Figueirense, teceu severas críticas à atuação do técnico Walter Miraglia que, a seu ver, conseguiu dar um padrão de jogo brilhante à equipe avaiana, mas não sabe mexer no time quando este está jogando. Lica Maravilha, que está há exatamente nove horas sem marcar um gol, foi também alvo das críticas do Sr. Nelson Pedrini que confessou-se Figueirense de cruz na testa.

**TRÂNSITO**

O Coronel Alinor José Ruthes, diretor do Detran, comunicou ontem a esta coluna que colocará um guarda na confluência da Praça Getúlio Vargas com a Rua Durval Melquíades a fim de proteger a saída dos escolares do Colégio Coração de Jesus. Esta providência, que já havia sido reclamada aqui anteriormente, virá atender ao apelo de inúmeras mães de alunos, principalmente do jardim de infância, que diariamente se vêem obrigadas a esperar longamente para atravessar a rua e sempre com perigo para as crianças.

**WALTER SOUZA**

Em correspondência enviada a esta coluna, o repórter Walter Souza vem retificar uma nota aqui ontem publicada, na qual foram abordados os termos em que ele teria se dirigido ao presidente do Avaí, Sr. Fernando Bastos, depois do jogo de quarta-feira. Walter esclarece que a pergunta formulada ao presidente não foi aquela que saiu publicada e oferece como testemunho a própria fita da gravação da transmissão do jogo. Sucede que a informação foi trazida a esta coluna de uma fonte insuspeita que, por sinal, torce pelo Figueirense. Não fora isto, não teria sido publicada. Mas se Walter diz que não é, muito alegra a esta coluna fazer a retificação.

# Crônica de escanteio

– Caros leitores, diante daquele espetáculo de autêntica transferência da Capital catarinense para uma cidade já habituada às funções de hospedeira de massas humanas – mas que nunca viu tamanha dimensão de marinheiros de asfalto –; diante daquela procissão motorizada que transformou a majestática BR-101 em mera ruela de entupido subúrbio; diante daquela exibição, cautelosa e necessária, do sistema de policiamento; diante daquela aguerrida forma de luta, que prendeu a respiração da platéia amassada; diante de tudo isso, caros leitores, baixa, sobre a cabeça de qualquer cronista, uma quase dolorosa frustração.

E, nos vem a pergunta: "*O que poderemos extrair de tudo aquilo, como algo que nos sirva não somente para a pura e extasiada contemplação, mas para que nos sirva como uma lição que possa ser mais duradoura, tendo em vista o que está por vir?*

E, inevitavelmente, vem outra, quando se define o que estava por se definir – mas quando a definição marca, daqui por diante, o início de nova etapa no processo: '*E, agora, José?*"

Continuemos, caros leitores, continuemos, seguindo linhas de reflexão, e tomemos emprestado um pensamento de S.JEVONS: "*Em um triângulo retângulo, o quadrado da hipotenusa é igual à soma dos quadrados dos dois lados outros; mas convém adicionar a pergunta: trata-se realmente de um triângulo retângulo?*

Respondo, agora, à pergunta formulada pelo Mosimann, após haver mencionado, em um artigo, que o "*FIGUEIRENSE*, um modesto campeão estadual buscava o quase milagre: a entrada no Nacional". *"Por que, modesto campeão", foi a pergunta.*

Meus senhores, em Itajaí, sentei-me, de início, ao lado do Dr. Newton D'Ávila. Em seguida, não sei como veio, se de helicóptero ou paraquedas, caiu um corpo robusto, bem alimentado, meu amigo e vizinho, Dr. Cintra. Nessa altura, já estava no meio da mais barulhenta torcida do Estado, distribuindo toneladas de talco por todos os lados e por dentro de todos os poros de expostos tecidos epiteliais. Quero dizer, apenas, que, senti e procurei sentir as pulsações do foco mais palpitante da torcida alvinegra.

O comportamento da torcida era simplificado pela oscilação entre um sussurro – "vamos perder" – e um berro estrondoso: FIGUEIRENSE!

Em verdade, por mais que se via e se sentia o cerco avaiano, deixou aquela gente de *ACREDITAR* no clube que, desde o início, se postou num óbvio esquema defensivo. E, todo esquema defensivo é exasperante, para o adversário, e para a própria torcida. Ele implica num jogo de paciência, e dificulta a análise pois, sempre sugere uma supremacia que, talvez, seja apenas decorrêcia de uma retração calculada e não de uma superioridade incontestável de quem ataca.

Parece-me que a crônica especializada foi unânime em observar a essencialidade de um fato: *O AVAÍ* atacou muito, sem atacar bem. *O FIGUEIRENSE* se limitou a se defender bem. E, era o quanto lhe bastaria.

Assim, caros leitores, não vejo como não se dar méritos a um modesto campeão estadual e a um modesto representante do futebol catarinense no Campeonato Nacional.

Entenderá, pois, o Prof. Mosimann, que "modesto" não anula o conteúdo de legitimidade do campeão e do representante no Nacional.

Procura, apenas, evidenciar visíveis limitações de um quadro que dispõe de excelentes condições para não perder, mas de reduzidas possibilidades de vencer, desde que se trate de adversários que serão, no Nacional, muito mais poderosos do que o *AVAÍ*.

Serão, pelo menos, adversários que possuem *BANCO DE RESERVA*, coisa que faltou ao *AVAÍ*, quando sairam Celso (cansado) e Lica (menos astucioso do que seus marcadores) e não contou o quadro "azurra" com elementos com possibilidades de *DECIDIR* partidas.

Não nos iludamos com as assertivas de outros, que afirmam estarmos melhores do que muitos clubes que disputam o Nacional. Sabemos, e prova mais do que suficiente já temos, de que de burrice não vai morrer o pessoal da diretoria do Figueirense. A dos outros, também, não.

Embora, pois, o quadrado da hipotenusa seja igual à soma dos quadrados dos dois outros lados – nos restará saber se, de fato, o triângulo é um retângulo perfeito.

Encontro aqui, e não poderia deixar de enfatizar, as mesmas observações humildes e sensatas, de Paulo Henrique, Walter Miraglia e Jorge Ferreira – quando admitiram que, sem um plantel bem melhor e mais numeroso, muito pouco ou quase nada de enaltecedor poderíamos fazer no Nacional.

E, como todos concordam, creio que a grande lição de Itajaí reside na necessidade de sermos humildes, daqui por diante, mantendo o mesmo nível de entusiasmo que vem sacudindo as atividades esportivas no Estado.

**Paulo Fernando Lago**

Acervo: Biblioteca Pública SC - Hemeroteca Digital Catarinense

# Willian Rogers chega hoje ao Brasil

Está previsto para às 17h20m de hoje, no aeroporto do Galeão, o desembarque do Secretário de Estado Norte-Americano, Willian Rogers, em companhia e seus Assessores Jack Kubitsch e Willian Casey.

O Sr. Willian Rogers viajará a Brasília, na próxima terça-feira, quando iniciará oficialmente sua missão em nosso país, através de contatos com o Presidente Médici e Ministros de Estado. Além dos Assessores, acompanha o Secretário de Estado norte-americano uma comitiva de 40 pessoas, entre as quais oito jornalistas, pesso al administrativc e de segurança.

*Na terça-feira Rogers viajará a Brasília*

**O general Garrastazu Médici encerra hoje o vasto programa de sua visita a Portugal. Um comunicado conjunto, assinado pelos dois presidentes, foi o único documento oficial da visita**

## O último dia da visita de Médici a Portugal

O Presidente Emílio Garrastazu Médici partiu na manhã de ontem para o nordeste de Portugal, onde cumpriu a última etapa do vasto programa de sua visita de seus dias. Em Santarém, cidade localizada a 69 quilômetros de Lisboa, ele visitou o túmulo do descobridor do Brasil, Pedro Álvares Cabral, depositando uma coroa de flores.

Hoje o Presidente Médici encerra a visita, embarcando às 1 horas (7 horas em Brasília) de volta para o Brasil, onde descansará do exaustivo programa cumprido.

A curto prazo, não se poderá esperar que a simples ida do Presidente da República a Portugal, que ele não conhecia ainda, possa introduzir fatos novos nas relações dos dois países. Mas será lícito esperar, segundo se admite nas esferas diplomáticas brasileiras e portuguesas, que as sucessivas conversas que paralelamente mantiveram os chanceleres Gibson Barbosa e Rui Patrício deverão encaminhar, entre outras coisas, uma progressiva eliminação de barreiras no terreno do intercâmbio comercial.

**COMUNICADO CONJUNTO**

O próprio comunicado conjunto, que foi o único documento oficial da visita, robustece a convicção de que haverá, daqui por diante, novos esforços na política comercial luso-brasileira. Em seu item 10, diz o comunicado que os dois Presidentes verificaram ter havido crescimento no volume das trocas comerciais, embora essas se situem em níveis que ainda não correspondem à intensidade das relações entre os dois novos e manifestaram por isso mesmo a "confiança de que novas perspectivas serão abertas não só através da implantação de entrepostos aduaneiros portugueses no Brasil e brasileiros em Portugal, mas sobretudo pela crescente cooperação entre entidades empresariais portuguesas e brasileiras".

E para que se obtenha maior conteúdo econômico à comunidade luso-brasileira, os dois Presidentes decidiram que sejam ',examinadas medidas apropriadas para a libertação progressiva das trocas comerciais entre Portugal e Brasil, sem prejuízo dos compromissos internacionais contraídos pelos dois países".

Manifestaram veemente repúdio ao uso da violência nas relações internacionais e a necessidade de se adotarem os instrumentos legais adequados, no âmbito do direito internacional, para fazer frente à nova ameaça que representam para a civilização os atos de terrorismo.

Salientaram a importância de que se reveste para ambos os países a necessidade de se afirmar e preservar a permanente soberania dos Estados sobre todos os seus recursos naturais, que abrangem também os recursos do mar, seu solo e sub-solo, e a defesa dos seus direitos nas respectivas zonas marítimas.

Finalizando, consideraram, como ponto fundamental, que só através da participação ativa dos países em desenvolvimento será possível estabelecer-se uma estrutura duradoura, equilibrada e estável do comércio internacional e do sistema monetário, que leve em conta os interesses e as necessidades específicas desses países.

## O discreto William Rogers

**pesquisa O ESTADO**

*No outono de 1955, um ataque cardíaco de Eisenhower levou Nixon temporariamente a Presidência. Ao ser informado de que teria de assumir o poder, o inexperiente vice, trancou-se em seu gabinete e fez uma ligação telefônica. Do outro lado, um homem de voz mansa respondeu laconicamente: "Sim Dick, irei já. Os dois conversaram até altas horas da noite. Quando a conferência terminou, Nixon havia estabelecido uma norma de comportamento para aquela emergência e tinha consigo o texto da declaração que faria em seguida com o objetivo de tranquilizar a nação. "Naquele momento", diria Nixon em uma página de seu livro "six crisis", "eu não estava pedindo conselho e ajuda ao Procurador–Geral Adjunto da União William Pierre Rogers. "Procurei-o porque era um amigo que em outras situações igualmente graves mostra-se capaz de manter o sangue frio, porque tinha discernimento e com ele eu podia falar francamente, sem medo de que as minhas palavras fossem levar água ao moinho da mexeriquice de Washington". Esse atestado de lealdade explica também porque Nixon anos mais tarde, destinaria a Rogers um dos postos mais importantes de seu Governo, o Departamento de Estado, no qual até hoje o mantém.*

**BOAS RELAÇÕES**

*Foi uma escolha recebida com certa surpresa pelos que só sabiam julgar o novo Secretário pela sua escassa experiência internacional. Com efeito, ele apenas havia representado seu país na festa da independência do Togo, numa conferência sobre a situação do sistema penitenciário mundial e em um Comitê da Onu para assuntos da África Meridional. Estaria capaz de formular e executar a política externa da primeira potência do mundo? Nixon porém, que conhecia muito bem as qualidades do amigo, pensava sobretudo em seu virtuosismo na arte de negociar, persuadir e conciliar, adquirido e aprimorado em trinta anos de familiaridade com o foro e com as astutas raposas do Capitólio. Tinha em mente o Procurador adjunto que arrancara do Senado, uma lei de direitos civis melhor do que Eisenhower esperava, o advogado vencedor de muitas causas perdidas e o político que sempre soubera manter relações razoavelmente boas com os repórteres.*

*Além disso, como é frequentemente notado, Nixon e Rogers têm muitos pontos em comum. Nascido a 23 de junho de 1913, o Secretário de Estado é apenas alguns meses mais moços do que o Presidente e como este, de origem modesta. O pai era um corretor de Seguros em Norfolk, Estado de Nova Iorque, cujo dinheiro não deu para custear os estudos superiores do filho. Este os concluiu em 1937, na Universidade Cornell, graças a uma bolsa suplementada com a venda de escovas e entradas para concertos.*

*Formado em Direito, Rogers foi nomeado Procurador Distrital em Nova Iorque. Ausentou-se do cargo em 1942, para fazer o serviço militar na marinha. Por coincidência, recebeu seu treinamento junto com o então tenente Richard Nixon, no Centro de Quonset Point, em Rhode Island. Mas não se conheceram nessa ocasião. Quando Nixon se candidatou a Vice na chapa de Eisenhower, Rogers foi um dos mais ativos cabos eleitorais. A recompensa pelo seu entusiasmo republicano, foi a nomeação, em 1953, para a Procuradoria Geral Adjunta da União. Em 1957, chegaria a Procurador Geral. Nas administrações posteriores, embora aceitasse algumas funções públicas, ele se dedicou com afinco ao seu escritório de advocacia "Royal", cuja expansão exigiu a abertura de uma filial em Paris.*

*A frente do Departamento de Estado, Rogers manteve a sua habitual discreção, que faz ainda vívivo o contraste entre o seu estilo e o de antecessores como Acheson, Foster Dulles e Dean Rusek. Dessa conduta discreta, nascem, igualmente, as insinuações de que seria pequena a sua participação na tarefa de criar alternativas à política externa do país. Esta competiria, de fato, a Henry Kissinger, o todo-poderoso Conselheiro Especial da Casa Branca. No entanto, segundo observadores melhor informados, a ausência de Rogers na mesa de decisões é mitológica. O Secretário de Estado – afirmam – exerce um ativo papel em todas as grandes medidas da diplomacia norte-americana destes últimos tempos, inclusive a reaproximação com a China e a assinatura do cessar-fogo no Vietnã. Como no crítico outono de 1955, Nixon continua a procurar Rogers na qualidade de amigo leal e Conselheiro seguro, em cujo discernimento pode confiar. E por isto, certamente, que esta sempre a lhe atribuir missões delicadas, seja na África, na Ásia, no Oriente Médio ou, como agora, na América Latina.*

## Filinto Müller adverte: Arena sem os jovens será um Partido esclerosado

Ao transmitir ontem, temporariamente, a presidência do diretório Nacional da Arena, ao Sr. Petrônio Portela, o Sr. Filinto Müller reiterou apelo no sentido de que os dirigentes regionais procurem atrair os jovens para a atividade político-partidária, "caso contrário, o partido cedo ficará esclerosado".

O dirigente arenista licenciou-se da presidência porque viajará segunda-feira para Buenos Aires como representante oficial do General Médici nas solenidades de posse do Presidente da Argentina, Hector Campora. Na sua ausência dirigirá o partido, o 1o. Vice–Presidente, Senador Petrônio Portela, que acumulará o cargo com a liderança do Governo.

**JOVENS:PROBLEMA PRIORITÁRIO**

Na reunião de ontem, o Sr. Filinto Müller disse que a arregimentação dos jovens deve ser considerado um problema especial e prioritário, reiterando a necessidade de preparar os líderes políticos que amanhã irão tomar o lugar dos atuais. E comentou: "o MDB está na nossa frente nesse assunto. Estamos perdendo tempo e gente preciosa, ao passo que a oposição já está cuidando de realizar concentrações como os moços para discutir problemas e oferecendo-lhes lugares nas chapas de candidatos.

Disse ainda que a experiência mostra que um moço filiado a um partido não o aaceitar sua orientação e a defender suas idéias políticas. O Sr. Filinto Müller vai criar comissão especial, a fim de elaborar normas de criação dos Departamentos da juventude, trabalhista e feminino da Arena, afirmando ser fundamental que se comece a trabalhar, desde já, pensando-se nas eleições gerais de 1974, que serão disputadíssimas. "Uma vitória ampla e cabal da arena no próximo ano – observou – representará a consolidação definitiva do partido". Reconheceu porém, que a Arena não dispõe de recursos necessários à criação e funcionamento dos departamentos, mas que vai destacar ajudas especiais para isso.

*Filinto quer a juventude na Arena*

**BASES DOUTRINÁRIAS**

Assinalou também o Senador Filinto Müller, que "é preciso, também, que a Arena ofereça alguma coisa aos moços em contrapartida. Temos à frente do partido a figura do grande Presidente Emílio Médici. Precisamos de mais alguma coisa, de suporte doutrinário e ideológico e isso teremos, tenho a certeza, muito breve, com a aprovação do novo programa que está sendo elaborado pelo Senador Virgílio Távora. O presidente da Arena mineira, Deputado Geraldo Freire, alertou a direção nacional pelas dificuldades que surgirão com a presença dos moços do partido, a exemplo do que acontece no seu Estado. Ao que disse, os atuais parlamentares mineiros não estão dispostos a aceitar pacificamente sangue-novo nos quadros partidários, pelo receio de que possam os jovens interferir nas respectivas regiões eleitorais.

Um dos vice-Presidentes da Arena, o ex-Governador gaúcho Peracchi Barcelos, revelou que alguns diretórios regionais" inexplicavelmente estão reagindo à criação dos departamentos, órgãos previstos na lei orgânica dos partidos. O Sr. Geraldo Freire deixou claro que só poderá cuidar do problema em Minas se contar com a cobertura da direção nacional.

## Dutra comemora aniversário no hospital. Fez 90 anos

Embora longe de seus amigos, o Marechal Eurico Gaspar Dutra, talvez tenha passado ontem, um dos melhores aniversários quando completou 90 anos. Internado no Centro Médico Sorocaba, desde o último dia quatro de maio, só ontem foi retirada a sonda masogástrica e passou a receber alimentação por via oral e seu estado geral se mostra excelente, segundo um boletim médico.

Quase uma centena de amigos foram ontem àquela clínica, onde chegaram também mais de 300 telegramas, mas apenas três pessoas fora os seus familiares tiveram acesso ao apartamento no. 507 – onde está o ex-Presidente, foram eles, os ex-Senadores Vitorino Freire e Gilberto Marinho e o General Heitor Abrantes.

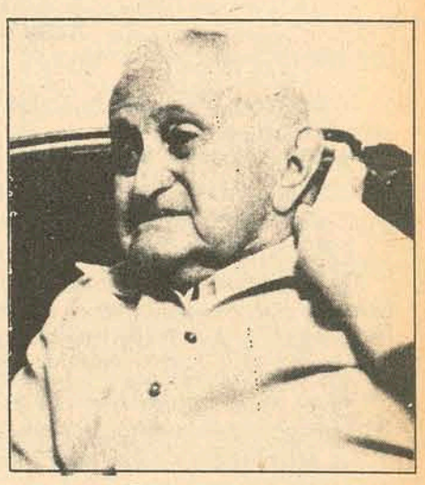

*Dutra continua reagindo bem*

Há dois meses, o Marechal Dutra sofreu uma intervenção cirúrgica na próstata e ficou internado vários dias no centro médico Sorocaba, sendo atendido por seu médico particular, o cardiologista Luís Gentil Feijó e o urologista Henrique Rupp. No início deste mês, o ex-Presidente voltou a ter problemas renais e também circulatórios, o que para alguns membros de sua família eram normais para um homem de 90 anos.

O boletim médico de ontem foi bastante animador para todos os que lá estiveram e muitos afirmam ter sido este "um grande presente de aniversário". O boletim dizia que, "acentuam-se as melhoras clínicas do paciente cujo estado geral se mostra agora excelente". Foi autorizada a alimentação, tendo sido retirada a sonda masogástrica. O único problema agora é que o Marechal está se alimentando muito pouco. Segundo um de seus amigos "ele toma uma colher de sopa e diz que está satisfeito".

Estiveram presentes também na clínica de Sorocaba, o Almirante Amaral Peixoto, o Embaixador Francisco D'Alamao Louzada, o ex-Ministro Raimundo de Brito, o Marechal Cristovão Breiner, o Almirante Sílvio Heck, além de outras figuras importantes.

## Pode sair convênio entre Cruz Vermelha e a Funai

Seguirá para Genebra, na próxima segunda-feira, o presidente da Funai, general Bandeira de Mello, onde participará, nos dias 23 e 24, da Conferência do Comitê de Coordenação da Amazônia, órgão da Cruz Vermelha Internacional, onde fará uma exposição da atual política indigenista brasileira

Dessa conferência, segundo as informações, poderá sair um convênio entre a Cruz Vermelha Internacional e a Fundação, visando dar assistência ao índio brasileiro. Segundo fonte da Funai esse convênio já está na pauta da Fundação há cerca de um ano, e que uma comissão da Cruz Vermelha já esteve no Brasil fazendo levantamentos dos problemas indígenas.

O diretor do Departamento Geral da Funai, o médico Amaury Sadock de Freitas, que acompanha o presidente do órgão nessa viagem, fará uma conferência sobre os assuntos relacionados com os trabalhos médico-sanitários que estão sendo executados pela Fundação Nacional do Índio.

Assessoria de relações públicas da Funai está preparando uma série de documentos e relatórios, além de "slides" e documentários cinematográficos que servirão de ilustração à exposição do eneral Bandeira de Mello.

Sobre os contatos com os índios gigantes "Kren-Acarore", o superintendente da Funai informou que o sertanista Apoena Meirelles manteve um contato com eles, tendo os índios, na ocasião levado mulheres e crianças como uma prova de confiança nos sertanistaas. Acrescentou que dessa fase pode surgir a confiança total, ou seja, o convite para visitarem a aldeia.

Sobre os índios "Avah-Canonheiros" disse que até agora a Funai não manteve nenhum contato com eles, pois trata-se de índios que não têm aldeias fixas, são bastante arredios. Informou ainda que a Funai não sabe até o momento a que grupo pertencem. Os vestígios que eles deixam não dá para identificálos.

## Nova onda de frio ameaça São Paulo

O serviço de meteorologia do Ministério da Agricultura previu ontem a ocorrência de geadas no Estado de São Paulo na próxima semana. A previsão foi enviada à Secretaria de Agricultura paulista, com o esclarecimento de que o fenômeno ocorrerá com intensidade variada, de região para região, dependendo de fatores imponderáveis com a velocidade dos ventos atuantes sobre a massa de ar frio em deslocamento, procedente do Polo Sul.

A atual onda de frio, que já começa a diluir-se, não provocou prejuízos em nenhum setor da lavoura paulista, exceto a ligeira geada que se registrou na zona leste, limítrofe com Minas Gerais, mas os danos não assumiram maiores proporções porque os campos atingidos situam-se em regiões onde a pecuária se faz em menor escala.

Os técnicos do Instituto de Economia Agrícola da Secretaria admitem que a presente massa de ar frio trouxe benefícios para alguns setores da produção, destacando-se o café, porque o frio de intensidade regular imuniza os cafeeiros contra a ferrugem. Embora a massa de ar frio em deslocamento seja mais intensa que a presente, os especialistas consideram a probabilidade de ela não causar prejuízos vultosos, mas eles jogam apenas com os fatores que a meteorologia define como imponderáveis.

## Reimplante salva braço de operário

O operário Élbio Rocha, cujo braço direito foi reimplantado no fim da tarde de quinta-feira, recobrou completamente a consciência e já conseguiu segurar uma caneta entre os dedos.

O médico Ernesto Silveira Neto, que realizou em quatro horas a cirurgia de reimplante, afirmou estar entusiasmado com a recuperação do paciente, que não apresentou qualquer sinal de infecção. "Persistindo esse quadro, em uma semana poderemos afrouxar os cuidados, e dar-lhe alta em 30 dias". Esboçando um leve sorriso, Élbio Rocha contou como ocorreu o acidente com a prensa de 4 toneladas, onde ele formava fardos de lã. "Eu fui botando mais lã e ajeitando o fardo, e quando me dei conta, já tinha apertado com o pé o botão que aciona a máquina. Aí já era tarde. Senti uma dor forte e depois não recordo mais nada".

## Obras da casa do índio já foram iniciadas em Goiânia

Foi iniciada na manhã de ontem, em Goiânia, com a implantação do canteiro de obras, a construção da Casa do Índio, numa área de 320 metros quadrados, no Setor Pedro Ludovico. A obra, de responsabilidade da Funai, é a primeira no país e deverá estar concluída dentro de três meses. De forma Circular e obedecendo os modernos padrões de arquitetura, seu aspecto á uma autêntica maloca indígena, devendo atender aos índios de Goiás, Mato Gosso, Amazonas Maranhão e sul do Pará. A casa contará com gabinete dentário, farmácia, sala de curativos, consultório médico, enfermaria, dormitórios, refeitórios, cozinha e outras dependências. Os alojamentos darão para 25 pessoas, destinando-se a obra não apenas a moradia, mas também ao tratamento do índio, com alimentação preparada pelo pessoal da própria Funai.

## "Joana, a Francesa", vai a Cannes só para protestar

O diretor cinematográfico Cacá Diegues, do Rio, resolveu não participar da quinzena do realizador, do Festival de Cannes, com seu filme "Joana, a Francesa", como protesto contra a não inclusão de filmes sul-americanos na parte competitiva do festival. Ele levou o seu para Cannes apenas para mostrá-lo no mercado paralelo, sendo convidado para participar da quinzena do realizador. Seu filme, porém, deverá ser apresentado em outro festival de cinema europeu: o de Berlim. No Rio, a Agência Zoom, que produziu "Joana, a Francesa", desmentiu que tenha sido proibido de participar do Festival de Cannes por não er certificado de censura. Segundo ela, a película saiu do Brasil com o certificado e o guia de exportação.

Acervo: Biblioteca Pública SC - Hemeroteca Digital Catarinense

SEGUROS

# Bancos terão seguros contra roubo com garantia do mercado nacional

O Instituto de Resseguros do Brasil encaminhou, 4a. feira, à Susep o projeto de apólice e tarifa para o seguro global de bancos visando a ratificação das normas dessa cobertura, até agora feita no exterior. As garantias serão contra roubo cometido mediante emprego de violência, quer pela ação física, quer pela aplicação de narcóticos ou assalto à mão armada; destruição ou perecimento de valores e bens por qualquer causa; furto qualificado; e danos materiais causados diretamente aos recintos.

No entender dos técnicos do mercado ressegurador, esse é mais um passo, no sentido de se completar a integração das operações de seguro na economia do País, de acordo com a política do Governo. Essa nova filosofia estará concretizada integralmente nos próximos dois anos, no máximo com a incorporação no nosso mercado das coberturas de aviões, atualmente colocadas parcialmente no exterior. As tarifas fixadas no projeto do seguro global de bancos são as mesmas do mercado internacional.

RISCOS COBERTOS

1 – Para fins de seguro, consideram-se "Riscos Cobertos", desde que ocorridos no recinto da matriz, agências ou outros locais indicados nesta apólice ou em trânsito sob guarda de portador: 1.1 – O roubo cometido mediante emprego de violências contra pessoas ou depois de havê-la por qualquer modo, reduzido a impossibilidade de resistência, quer pela ação física, quer pela aplicação de narcóticos ou assalto à mão armada, desde que qualquer dessas formas de violência tenha sido praticada dentro do local onde se encontram os bens cobertos ou contra o portador empregado do banco ou contra viaturas a ele pertencentes ou arrendadas, sem qualquer conivência ou co-participação de elemento do banco segurado; 1.2 – O furto qualificado, como tal configurando-se exclusivamente aquele cometido com destruição ou rompimento de obstáculo ou mediante escalada ou utilização de outras vias que não as destinadas a servir de entrada ao local onde se encontrarem os bens cobertos, ou mediante emprego de chave falsa, gazua ou instrumentos semelhantes, desde que a utilização de qualquer desses meios tenha deixado vestígios materiais inequívocos, ou sido constatada por inquérito policial, sem qualquer conivência ou co-participação de elementos do banco segurado; 1.3 – A destruição ou perecimento dos valores e bens por qualquer causa; e 1.4 – Os danos materiais diretamente causados ao recinto e respectivos conteúdos durante a prática pelo autor do delito cobertos pelos itens 1.1 e 1.2, quer o evento se tenha consumado, quer se tenha caracterizado a simples tentativa excluído o incêndio.

Consideram-se "bens cobertos" todos os valores e bens do segurado ou de terceiros sob guarda ou custódia do mesmo.

RISCOS EXCLUÍDOS

1. – Salvo estipulação em contrário, esta apólice não cobre: 1.1 – Prejuízos consequentes de infidelidade, ato doloroso, cumplicidade, culpa ou negligência de qualquer empregado do segurado ou preposto; 1.2 – Falsificação de cheques, quer haja ou não conivência de empregados do banco segurado.

2 – Esta apólice não cobre em caso algum: 2.1 – Prejuízos provenientes de lucros cessantes e quaisquer outros consequentes, tais como desvalorização dos bens cobertos por retardamento, perda de mercado e outros; 2.2 – Perdas e danos materiais ocorridos durante os seguintes eventos, ainda que provenientes dos riscos cobertos: a. Incêndio, raio ou explosão, salvo no caso previsto no item 1.3 do título "RISCOS COBERTOS"; b. Tumultos, motins, guerra, invasão, atos de inimigos estrangeiros, hostilidade ou operações bélicas (com ou sem declaração de guerra), guerra civil, revolta, insurreição, rebelião, conspiração ou ato de autoridade militar ou usurpadores de autoridade; c. Confisco nacionalização e requisição por ordem de qualquer autoridade federal, estadual ou municipal, ou outras autoridades que possuam os poderes "de fato" para assim proceder.

3. – Esta apólice não cobre ainda: a. Qualquer perda, destruição ou danificação de quaisquer bens materiais, ou qualquer prejuízo ou despesa emergentes de qualquer dano emergente e qualquer responsabilidade legal de qualquer natureza, direta ou indiretamente causados por, resultantes de, ou para os quais tenham contribuído radiações ionizantes ou de contaminação pela radioatividade de qualquer combustível nuclear ou de qualquer resíduo nuclear, resultante de combustão de material nuclear. Para fins desta exclusão "combustão" abrangerá qualquer processo auto-sustentador de fissão nuclear; b.

Qualquer perda, destruição, dano ou responsabilidade legal direta ou indiretamente causados por resultante de ou para os quais tenha contribuído material de armas nucleares.

**Bens não compreendidos no seguro**

1. – Esta apólice não cobre de forma alguma: 1.1 – Objetos existentes ao ar livre, em varandas, terraços ou em edifícios em construção ou reconstrução, bem como em edificações abertas ou semi-abertas, tais como galpões, alpendres, barracões e semelhantes; 1.2 – Qualquer objeto de valor estimativo exceto no que disser respeito ao seu valor material e intrínseco; 1.3 – Aves e animais em cativeiro ou não; 1.4 – Automóveis, motocicletas, motonetas e similares.

O segurado obriga-se a comunicar à seguradora toda e qualquer modificação ou alteração no risco, ficando a companhia de seguros isenta de responsabilidade pelo não cumprimento desta disposição, desde que a modificação ou alteração tenha resultado em agravação do risco.

**Seguro na mesma Seguradora**

1. – Fica entendido e concordado que todas as agências do segurado foram por ele incluídas na proposta e estão seguradas nesta apólice.

2. – A inclusão de agências criadas durante a vigência da apólice será feita por endosso, sendo devido o prêmio respectivo na base **pro-rata temporis.** O mesmo critério será usado no caso de exclusões de agências.

E vedado ao segurado efetuar outros seguros para garantir os riscos cobertos por esta apólice.

**Obrigações do Segurado**

O segurado se obriga, sob pena de perder direito a qualquer indenização:

1. – **Durante a vigência do seguro**: a. a tomar todas as precauções tendentes a evitar as ocorrências previstas na parte dos **riscos cobertos** desta apólice; b. a manter em funcionamento os dispositivos de segurança contra roubo e assaltos exigidos por lei; c. a manter todos os registros necessários aos controles contábeis; d. a adicionar convenientemente os valores, quando em trânsito, segundo a sua natureza; e. a proteger as remessas de valores na forma determinada pela legislação vigente.

2. – **Em caso de sinistro**: a. a usar de todos os meios legais à sua disposição para descobrir o autor ou autores do delito, dando para tal fim, imediato aviso à polícia, requerendo a abertura do competente inquérito, conservando, quando for necessário, os vestígios e indícios do delito praticado e facilitando todas as pesquisas a que as autoridades ou a seguradora julgarem por bem proceder;

b. a dar aviso imediatamente à seguradora de qualquer sinistro, logo que do mesmo tiver conhecimento, por carta registrada ou telegrama, onde deverá constar: data, hora, local e causas do sinistro;

c. a adotar todas as providências aconselháveis para minorar o dano, recuperar as coisas roubadas, resguardar convenientemente os objetos ilesos ou danificados e, ainda, a observar as instruções que a seguradora der a respeito de tais providências. A companhia de seguros reembolsará o segurado das despesas devidamente comprovadas e resultantes de medidas previamente combinadas;

d. a autorizar a seguradora, sempre que esta julgar conveniente, a adotar as providências enumeradas nos itens a e c, outorgando-lhe, por meio hábil, todos os poderes necessários ao bom êxito das mesmas;

e. a comprovar o dano sofrido, em caso de sinistro, pela forma prevista na "Liquidação de Sinistros", da presente apólice.

A falta de cumprimento das obrigações previstas nas alíneas a,b,c,d e e da presente cláusula, desde que acarrete prejuízo à seguradora, importará na perda do direito à indenização.

**Liquidação do Sinistro**

1. – Em caso de sinistro deverá ainda o segurado:

a. remeter à seguradora a sua reclamação por escrito dentro de sete dias que se seguirem àquele em que tenha sido dado o aviso de acordo com a alínea **b** do item 2 da parte referente a "Obrigações do Segurado". A reclamação devidamente assinada deverá conter uma relação discriminada e de todos os valores roubados ou danificados, com a declaração do prejuízo sofrido, separadamente, para cada verba constante da apólice e tendo em vista os seus valores à data do sinistro;

c. apresentar à seguradora todas as provas que esta lhe possa razoavelmente exigir da ocorrência dos fatos enumerados no "Riscos Cobertos" bem como das importâncias indicadas na relação exigida acima, da existência, tipo e qualidade dos valores ou bens roubados ou danificados, proporcionando-lhe o exame dos livros e facilitando-lhe a realização de quaiquer perícias e sindicâncias que possam ser úteis à determinação exata da quantia a indenizar.

2. – O seguro, por si só, não constitui reconhecimento ou prova da existência, da natureza ou do valor dos bens segurados, quer quando da formação do contrato quer no momento do sinistro.

## Como apurar os prejuízos

1.– Os prejuísos serão apurados tomando-se por base a reclamação e os documentos necessários à sua avaliação.

2.– Para fins de apuração do prejuízo, serão computadas as despesas para a comprovação do sinistro e as efetuadas para a redução ou recuperação dos prejuízos, e deduzidas as importâncias recuperadas.

3.– Apurado o prejuízo, na forma acima, a indenização será paga ao segurado até o limite da importância segurada.

4.– Se o prejuízo apurado for superior à indenização paga, as importâncias ressarcidas, líquidas de despesas, beneficiarão primeiramente o segurado pela parte excedente à importância segurada; se houver saldo, este caberá à seguradora até extinguir-se o seu prejuízo; se ainda houver saldo, este caberá ao segurado.

**Reposição**

A seguradora, ao invés de indenizar o segurado mediante o pagamento em dinheiro poderá fazê-lo, se for o caso, por meio da reposição dos bens destruídos ou danificados. Neste caso, ter-se-ão por validamente cumpridas pela seguradora as suas obrigações com a recomposicão dos bens ao valor vigente imediatamente antes do sinistro.

**Perda de Indenização**

1.– A inobservância das obrigações convencionada nas cláusulas desta apólice, por parte do segurado, isentará a seguradora da obrigação de pagar qualquer indenização com base no presente seguro.

**Franquia**

1.– Correrão por conta do segurado os primeiros prejuízos decorrentes de perdas ou danos verificados em consequência de uma mesma ocorrência até o limite indicado na apólice para cada local segurado.

Dar-se-á, automaticamente, a caducidade do contrato, ficando a seguradora isenta de qualquer responsabilidade por este seguro:

a. caso haja fraude ou tentativa de fraude simulando um sinistro ou agravando as consequências de um sinistro, para obter a indenização;

b. caso haja reclamação dolorosa, sob qualquer ponto de vista ou baseada em declarações falsas ou emprego de quaisquer meios culposos ou simulações para obter indenização que não for devida.

**Reintegração**

1.– Enquanto a soma de sinistros em uma mesma agência não atingir a importância segurada daquela determinada agência, essa importância segurada será mantida inalterada, sem onus para o segurado.

1.1– Quando a soma dos sinistros em uma mesma agência atingir ou ultrapassar a importância segurada daquela agência, a reintegração será feita mediante cobrança de prêmio na base **prot-rata temporis** até o vencimento do seguro.

2.– No caso de sinistros no trânsito, a reintegração será feita em função da importância segurada referente ao local ou locais envolvidos em uma mesma viagem.

2.1– Fica entretanto entendido e concordado que a importância indenizável não poderá ser superior à maior importância segurada consignada na apólice de qualquer local envolvido no sinistro. Nesse caso a reintegração será proporcional às importâncias seguradas referentes aos locais atingidos pelo sinistro.

**Pagamento de prêmio**

1.– Fica entendido e ajustado que qualquer indenização por força do presente contrato somente passa a ser devida depois que o pagamento do prêmio houver sido realizado pelo segurado, o que deve ser feito obrigatóriamente, até 30 dias contados da data da emissão da apólice ou das datas nesta fixadas para aquele pagamento. Se o domicílio do segurado não for o mesmo do banco cobrador, o prazo ora previsto será de 4 dias.

2.– Decorridos os prazos referidos no item anterior sem que tenha sido pago o prêmio, o contrato ficará, automaticamente e de pleno direito, cancelado, independente de qualquer interpelação judicial ou extrajudicial, sem ter o segurado direito a restituição ou dedução do prêmio.

3.– Caso o prêmio tenha sido fracionado, e ocorrendo perda cuja indenização seja igual ou superior ao prêmio devido, as prestações vinculadas serão exigidas por ocasião do pagamento desta indenização.

A prescrição ou a sua interrupção, será regulada pelo Cógido Civil Brasileiro.


CENTRAIS ELÉTRICAS DO SUL DO BRASIL S.A.
ELETROSUL
- SUBSIDIÁRIA DA ELETROBRÁS -

EDITAL

A Centrais Elétricas do Sul do Brasil S.A. ELETROSUL seleciona elementos para:
– CURSO DE FORMAÇÃO DE OPERADORES DE SUBESTAÇÕES
– Os candidatos deverão ter o primeiro ciclo completo (4a. série ginasial), estarem quites com o serviço militar, solteiros e com idade de 18 a 25 anos.

Os interessados, munidos de carteira de Identidade, Carteira de Trabalho e Título de Eleitor, deverão se apresentar no dia 20 de maio (domingo), à Av. Paulo Santos Mello, no Centro de Treinamento do Pessoal da Eletrosul (CTPE) em Capivari de Baixo – Tubarão – SC, das 09,00 às 12,00 horas e das 14 às 17,00 horas, onde serão marcadas as provas de conhecimentos aos que atenderem os requisitos exigidos.

Os selecionados serão admitidos como empregados, vindo gozar de uma série de vantagens sociais muito próprias da companhia.

Tubarão, 17 de maio de 1973.



ARMÁRIOS EMBUTIDOS CATARINENSE LTDA.
R. Rafael Bandeira, 59 (Centro) – Fone 4775 – Fpolis (SC)

*DECORA *SOLUCIONA *VALORIZA

Cozinhas em fórmica, armários, estantes, toucadores, paredes divisórias, inst. comerciais, etc.

TUDO SOB MEDIDA

Atendemos, também, chamados para o interior do Estado.

ECONOMIZE COMPRANDO DIRETAMENTE DA FÁBRICA.

(Aceitamos seu móvel usado como parte do pagto.) Financiamos até 36 meses. Preços sem concorrência. TELEFONE PARA 4775, solicitando a visita de nosso Decorador-Orçamentista em sua residência, sem compromisso.

"TRADIÇÃO NO RAMO"

100 VEICULOS TRAZEM A FLORIANÓPOLIS O MAIOR CIRCO DO MUNDO:

CIRCO NAZIONALE D'ITÁLIA

ORLANDO ORFEI

HOJE 2 SESSÕES

ÀS 16,30 E 20,45 HORAS.

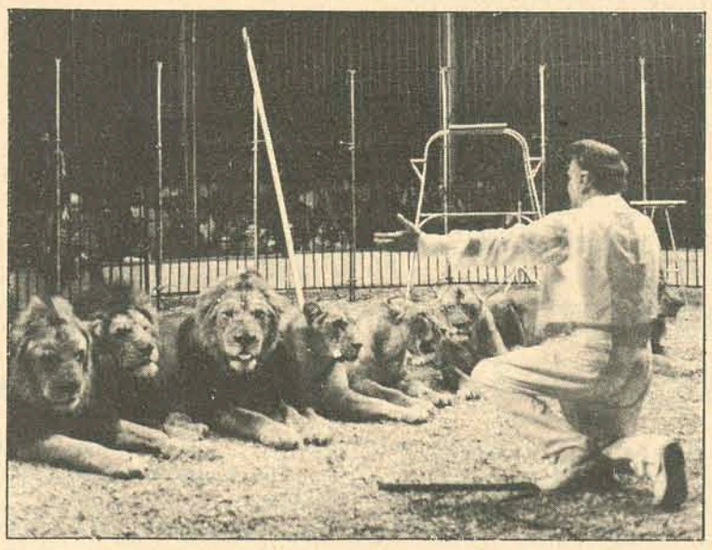

2.300 TONELADAS DE EMOÇÃO, 200 PESSOAS NA MONTAGEM, ARTISTAS DE 20 PAÍSES E ANIMAIS DOS 5 CONTINENTES. ESTACIONAMENTO PARA 5 MIL VEICULOS.

PROMOÇÃO DA TV CULTURA CANAL 6


Acervo: Biblioteca Pública SC - Hemeroteca Digital Catarinense

# Meningite mata menina no Vale e autoridades fecham a escola

**Blumenau** (Sucursal) – As autoridades médicas de Blumenau fecharam ontem a Escola Básica Comendador Arno Zadrosny, no Bairro Garcia, por quatro dias em consequência do surto de meningite verificado na localidade, que já matou uma criança de sete anos, e providenciou a distribuição de suefudiazina para os 250 alunos, seus pais e professores, enquanto funcionários do Centro de Saúde desinfetavam todo o estabelecimento de ensino com criolina.

Tudo começou quando a menina Elizabete Kaesner, de sete anos, filha de Norma Kaesner, ao deixar a escola perto de meio dia de segunda-feira, dirigiu-se correndo para sua casa reclamando de dores de cabeça. Às 18 horas, a garota estava com muita febre, que foi aliviada com um comprimido de Novalgina. Por volta das 23 horas, Elizabete voltou a piorar, o que obrigou sua mãe a levá-la para o hospital, onde veio a falecer às 5h30m do dia seguinte. Os médicos, ao realizarem os exames para a devida anotação no atestado de óbito, constataram a meningite como causa-mortis. Imediatamente comunicaram ao Centro de Saúde, que tomou todas as providências, fechando, primeiramente, o estabelecimento onde Elizabete estudava, ao mesmo tempo em que solicitava a presença de todos os alunos, seus pais e professores ao centro para receberem doses de sulfudiazina. As crianças, que durante toda a tarde de terça-feira permaneceram em filas em frente do Centro de Saúde, não sabiam o motivo pelo qual as aulas foram suspensas, mas a proporção em que iam sendo vacinadas, os enfermeiros e os seus próprios pais se preocupavam em esclarecê-las. A garota Rosana Mara Shiodini, filha de José e Epifania Shiodini, foi levada ao hospital para ser submetida a exames gerais, em face de ter sido companheira de sala da vítima. Entretanto, os médicos revelaram que Rosana Mara não apresenta quaisquer sinais de meningite, o que aliviou mais as autoridades.

Por prevenção, as autoridades médicas resolveram solicitar, à Diretoria Municipal de Educação providências no sentido de impedir que as aulas sejam reiniciadas na Escola Básica Comendador Arno Zadrosny antes da próxima segunda feira.

O Centro de Saúde de Blumenau distribuiu comunicado à Imprensa, alertando os pais para que conduzam seus filhos às unidades hospitalares a fim de serem precavidas do mal.

## Síntese

### ITAJAÍ

*A Inopar Indústrias Eletro Mecânicas do Paraná Ltda, vai transferir suas instalações para a cidade de Itajaí, de acordo com o contato mantido pelo seu diretor Oms Sobrinho com o Prefeito Frederico Olindo de Souza. A empresa deverá ser instalada no futuro distrito industrial de Itajaí, localizado próximo a BR-101. Ocupará inicialmente uma área de 2 mil metros quadrados, permitindo, para a sua primeira fase de funcionamento, a contratação de 550 empregados. Sua produção estará à fabricação de elétricos de alta, média e baixa tensão, cubículos de tensão e outros equipamentos. Enquanto isto, a firma Vitor Emenndoerfer Cia de Jaraguá do Sul, distribuidora Chevrolet, iniciou a instalação de sua loja e oficina em Itajaí, à rua Eugênio Mueller.*

### BLUMENAU

*A Orquestra de Câmara da Escola Superior de Música de Blumenau vai se exibir no próximo dia 25 às 20h30m no Teatro Carlos Gomes. Na primeira parte do programa serão executadas as obras Handel – Suite Alcina; Mozart – Haagen Sinfonia. Na segunda parte: Mozart – Concerto para piano e orquestra KW 419 Mi Bemol Maior. Ao solo de piano: Jorge Preiss sob a regência de Oscar Zander. Amanhã, "Pluft o Fantasminha", peça infantil de Maria Clara Machado, estará sendo encenada no palco do Teatro Carlos Gomes, às 10 horas.*

### BRUSQUE

*Operários municipais realizaram o desmatamento da área por onde será feita a ligação entre o bairro do Stefen com a rua São Pedro, onde será implantado o novo parque industrial de Brusque. A estrada terá uma extensão de 1.500 metros. Nos próximos dias será iniciada a terraplanagem da abertura, surgindo uma nova via pública que ligará os dois populosos bairros. De outra parte, a cidade de Brusque será sede da próxima reunião do Conselho Regional de Turismo do Vale do Itajaí, programada para a próxima sexta-feira na sede da Sociedade Esportiva Bandeirante, com início às 19h30m.*

### NAVEGANTES

*O Vice-Prefeito de Navegantes, João José Fagundes, esteve reunido com o Prefeito de Itajaí, debatendo a possibilidade de ser instalado um* **ferry-boat** *no rio Itajaí-Açu, a fim de permitir a travessia em melhores condições. Ficou acertada a elaboração de um projeto para a construção do* **ferry-boat** *que poderá entrar em funcionamento dentro de cinco meses.*

### BLUMENAU

*A Associação Odontológica de Blumenau programou para a Semana da Pátria a realização da III Jornada Odontológica de Blumenau. As palestras estarão a cargo de professores de São Paulo e Florianópolis. Toda a programação a ser desenvolvida durante sete dias, será divulgada na próxima semana.*

### SÃO JOSÉ

*A Prefeitura Municipal de São José firmou convênio com a Secretaria da Receita Federal visando a instalação de um Núcleo de Assistência e Orientação Fiscal em sua cidade. Um outro convênio desta natureza foi firmado também pela Prefeitura de Treze Tílias.*

## Felix Theiss abriu ontem a II Jornada de Enfermagem

**Blumenau** (Sucursal) – Com uma conferência sobre "A Contribuição da Enfermagem na Melhoria do Nível de Saúde da Comunidade", o Prefeito Felix Theiss instalou às 20 horas de ontem a II Jornada Catarinense de Enfermagem. O certame, que termina amanhã, está sendo promovido pelo Departamento de Enfermangem da Universidade Federal de Santa Catarina e prosseguiu com palestra da professora Eloita Pereira Neves, Chefe do Departamento de Enfermagem da Ufsc, que falou sobre a tese "Educação em Serviço".

O programa assinala para às 10 horas de hoje a realização de debates sobre o tema "Assistência de Enfermangem", que será exposto pela enfermeira Elisabete Lengert, professora do Curso Técnico de Enfermagem do Colégio Coração de Jesus. Na oportunidade, serão examinados diversos sub-temas, entre os quais a qualidade da assistência de enfermagem recebida pelo paciente; a contribuição da enfermagem na melhoria do nível de assitência do paciente; a utilização racional de recursos humanos em enfermagem.

Caberá à professora Lígia Robracher, Chefe do Serviço de Enfermagem do Hospital São Jose, de Joinville, expor a tese intitulada "Centro de Material". Em seguida, será proferida palestra sobre "A Participação da Enfermagem nos Programas de Saúde", a cargo da enfermeira Maria Marlene Medeiros, de Florianópolis.

*Tema de Theiss foi "melhor nível de saúde"*

O encerramento, programado para amanhã, prevê debates sobre a elaboração de um plano visando a implantação da "Pastoral da Saúde" nos hospitais, que serão coordenados pela Irmã Benvalda Berri, do Hospital Santa Isabel, de Blumenau.

## *Irmã lembra Florence e Ana Néri*

**Blumenau** *(Sucursal) – Falando a O ESTADO a Irmã Lucilda Heine, Chefe da Divisão Técnica do Hospital Santa Isabel, declarou que a II Jornada de Enfermagem fecha com chave de ouro a semana dedicada à profissão. Lembrou as pioneiras no atendimento aos enfermos, citando Florence Nightgale – nascida a 12 de maio de 1820, data consagrada à enfermeira – e Ana Justina Ferreira Néri, considerada a mãe brasileira das enfermeiras, falecida a 20 de maio de 1880, data em que se encerram as comemorações da Semana da Enfermagem.*

*Manifestou ainda sua satisfação pelo êxito alcançado no cumprimento da programação alusiva à Semana da Enfermagem, "que trouxe a Blumenau dezenas de profissionais, procedentes não só de todos os quadrantes do Estado, como de outras unidades da Federação e até do Exterior. Citou a presença de Marina Navarretti, funcionária da Organização Mundial da Saúde, no Chile.*

**PROFISSÃO DIFÍCIL, ORAÇÃO AJUDA**

*A enfermeira Ecilda Schlichting Huger, professora da Escola Auxiliar de Enfermagem do Hospital Santo Antônio, de Blumenau, classifica sua missão de árdua e difícil.*

*– Nas horas de plantão não há um minuto de sossego. De quando em quando, interrompemos nossos relatórios para atender aos doentes que querem medicamentos ou um pouco de atenção e calor humano.*

*Quando dominada pelos nervos, afirma Ecilda, como consequência do trabalho exaustivo, encontra na "Oração da Enfermeira" um lenitivo seguro: "Oh! Meus Deus, estou prestes a começar meu dia de trabalho. Ensinai-me a receber o doente em Vosso nome. Dai-me êxito em meus esforços para que eu possa colocar no coração do homem a Sua presença. Concedei-me que os doentes que Vós pusestes sob meus cuidados sejam por Vós abençoados e assim será mais fácil minha tarefa e nenhum deles seja prejudicado por causa das falhas que eu possa cometer. Ajudai-me a superar minhas fraquezas e meus problemas, fortalecei em mim tudo que possa tornar-me capaz de trazer a alegria e o brilho do sol às vidas reunidas à minha volta, dia a dia. Por fim, Senhor, fazei-me sempre boa e justa para que possa sempre mais ser o instrumento de Vossa Paz".*

## Justiça decide entregar à Cohab/SC o núcleo de Lages

**Lages** (Sucursal) – O Juiz de Direito da 1a. Vara Cível de Lages, Sr. Wilson Vidal Antunes, em despacho prolatado na Ação de Reintegração de Posse proposta pela Cohab/SC contra a firma empreiteira responsável pela construção do Conjunto Habitacional de Lages, determinou em "initio litis" a imissão de posse por parte da empresa estadual nas casas construídas. Em suas alegações, a Cohab/SC, através dos advogados Jorge Barroso Filho e Nilton Rogério Neves, justificou o pedido de reintegração de posse do núcleo pelas incorreções apresentadas pela firma empreiteira na elaboração e execução do projeto. Acrescenta, como agravante, a paralisação das obras há cerca de três anos, trazendo vultosos prejuízos não só para a Companhia Habitacional de Santa Catarina, mas também ao próprio Governo do Estado que é quem garante o empreendimento.

**VISITA IN LOCO**

Em seu despacho inicial, o magistrado afirma ter estado pessoalmente no núcleo objeto da questão, assinalando que "é lamentável o estado de abandono em que se encontra o imóvel e as casas construídas pela ré".

Prosseguindo seu despacho, o Juiz Wilson Vidal Antunes declara que "é caso até de clamor público, pois não se compreende como a situação possa continuar inalterada".

– Assim, finaliza o magistrado, para garantia mesmo do enorme patrimônio em causa e por legítimo interesse social, concedo a reintegração de posse "initio litis", sem audiência prévia da ré.

Para firmar o auto de imissão de posse, seguiu ontem para Lages, o presidente Dante Brás Limongi, da Companhia Habitacional de Santa Catarina, assumindo o controle da obra e entregando-a ao pessoal contratado pela empresa estadual. Segundo o Sr. Dante Brás Limongi, a medida adotada pela Cohab/SC visa a solução do problema do conjunto habitacional de Lages, que deverá sofrer muitos reparos e sua conclusão para posterior venda dos imóveis às pessoas interessadas.

## Grillo visita o Sul e vê os seus problemas

**Tubarão** (Sucursal) – Depois de manter contatos nas áreas políticas e administrativas de Tubarão, o Deputado Francisco Grillo seguiu viagem para outros municípios da Região Sul, permanecendo em Urussanga, Içara e Criciúma onde realizou novos entendimentos com dirigentes locais da Arena. Em Aranguá, o parlamentar manteve demoraddos contatos ontem com integrantes do Diretório Municipal do Partido e deve seguir hoje para Siderópolis, última etapa de sua viagem antes de retornar à Capital.

No domingo, o deputado arenista estará na Capital e segunda-feira retorna à Brasília para dar continuidade às suas atividades legislativas. Garantiu que voltará à Santa Catarina no próximo dia 27, quando novos entendimentos serão mantidos com integrantes do Partido na Região Sul.

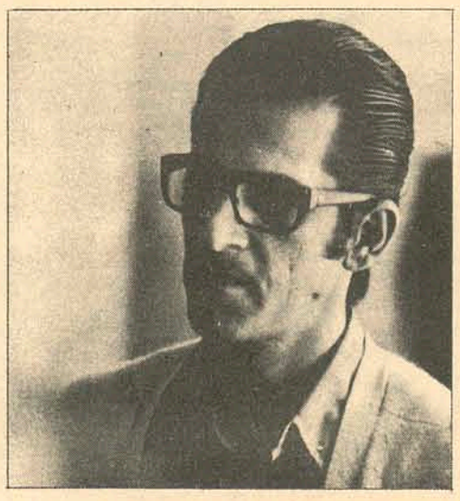

*Francisco Grillo ouve os pedidos do Sul*

## *Dequech critica a agência do correio*

**Guaramirim** (Sucursal de Joinville) – O Vice-Prefeito Salim José Dequech manifestou ontem sua preocupação pela mudança inesperada do horário de funcionamento da agência local dos Correios e Telégrafos, acentuando que "o agente interino reduziu por livre e espontânea vontade o horário de funcionamento da agência". Explicou que essa irregularidade verificada há dias na Agência de Guaramirim foi provocada pela concessão de férias regulamentares ao titular, que atendia a população em dois períodos, cumprindo o horário de 9 às 12 horas e das 14 às 17 horas, diariamente.

Mostrando seu descontentamento, o Vice-Prefeito de Guaramirim declarou que a Empresa Brasileira de Correios e Telégrafos designou um funcionário da agência de Jaraguá do Sul para substituir o agente em férias, que reduziu seu horário de trabalho e vem prejudicando os trabalhos de remessa de correspondência. Finalizou dizendo que a irregularidade se registra há mais de dez dias, sem que nenhuma providência fosse adotada pelos responsáveis.

## *Acadêmico avalia turismo no Norte*

**Joinville** (Sucursal) – Universitários do 3o. ano de Ciências Administrativas da Fundação Universidade Norte Catarinense farão um levantamento da potencialidade turísticas de Joinville, sob a coordenação do professor Silvio Paulo Prohol, da cadeira de Mercadologia.

Os trabalhos do levantamento terão início nos próximos dias, devendo se prolongar até o dia 31 de julho vindouro, quando as conclusões serão expostas em um relatório. Cerca de 31 universitários demonstraram interesse em participar dos trabalhos. Caso for confirmada a participação de todos esses universitários, serão formados 6 grupos que atuarão em áreas diferentes.

O levan amento abrange o movimento de veículos na BR-101, pontos turísticos, hotéis, bares, restaurantes, postos de gasolina, aferição da mentalidade turística do joinvillense, deficiências gerais no setor e proposição para o desenvolvimento turístico em Joinville.

## *Ruralista festeja data em Joinville*

**Joinville** (Sucursal) – A festa do trabalhador rural será levada a efeito em Joinville nos próximos dias 26 e 27 na Sociedade Ginástica de Rio Bonito. A promoção é do Sindicato dos Trabalhadores Rurais de Joinville com a colaboração com a Sociedade Ginástica Rio Bonito e Comissão Coordenadora do II Torneio da Integração Rural.

De acordo com o programa distribuído pelo Sindicato dos Trabalhadores Rurais de Joinville, o Conjunto Folclórico de Treze Tílias – com danças típicas e tirolesas – iniciará a festa apresentando-se às 20 horas do dia 26 na Sociedade Ginástica Rio Bonito. Em seguida, será efetuada a coroação da Rainha do Trabalhador Rural e entrega de faixas às Princesas. Às 22 horas terá início o Baile do Trabalhador Rural no mesmo local.

No dia 27, haverá desfile de bandas de música, trabalhadores rurais e exibição de equipamentos usados nas lavouras. Na ocasião, a Rainha e Princesas desfilarão em carros abertos. Após os desfiles que estão programados para às 9 horas, será realizada a solenidade comemorativa à passagem do Dia do Trabalhador Rural. Às 11 horas será oferecida uma churrascada aos convidados e participantes do torneio de futebol.

Durante à tarde, haverá apenas diversões públicas, com serviços de bares e instalação de barracas de brindes. O Conjunto Folclórico de Treze Tílias vai se apresentar também às 15 horas desse dia.

**TERRENO NO CENTRO**

Rara oportunidade, terreno com 15,00m de frente por 30,00m de fundos sito no loteamento da "Mitra" bem pertinho da rua Arno Hoeschel.
Preço – 85.000,00 a Vista.
Tratar c/ Gastão fones 4606 e 3164

## Sul comemorou 150 anos de parlamento

**Tubarão** (Sucursal) – A Câmara Municipal de Tubarão realizou sessão especial na última quinta-feira, à noite, comemorativa ao transcurso do Sesquicentenário de Instalação do Poder Legislativo no Brasil. A solenidade foi aberta às 19h30min pelo Presidente Mário Botega, e após breves discursos dos líderes da Arena e do MDB, Vereadores Vendramim Silvestre e Leontino Nascimento, o advogado Manoel Trigueiro de Medeiros proferiu palestra sob o tema "Histórico do Parlamento Brasileiro".

Em seu discurso, o Presidente da Câmara, Mário Botega, salientou que "em que pese as suas deficiências, próprias das instituições humanas, ao longo desse século e meio de existência, no País, o Parlamento se revela resistente às vicissitudes que tantas vezes o têm ameaçado. Porque é nele que as maiorias e as minorias buscam, por diferentes caminhos, a felicidade do povo".

**SÃO JOÃO BATISTA**

Também a Câmara Municipal de São João Batista realizou sessão especial, na quinta-feira, às 20h30min, em homenagem ao Sesquicentenário do Parlamento, e homenageou as autoridades com um jantar logo após a solenidade. O Deputado Angelino Rosa, 1o. Vice-Presidente da Assembléia, participou também da sessão como convidado de honra, tendo na oportunidade pronunciado as seguintes palavras: "Evoluindo da velha forma retórica que o envolvia em suas lides, o parlamentar brasileiro fala hoje uma linguagem objetiva e direta e participa efetiva e continuamente do trato de toda a problemática social e econômica do País, dos Estados e dos Municípios, de cuja solução correta depende a execução dos objetivos do Estado, que são os objetivos e interesses de toda a comunidade brasileira".

TRIBUNAL DE JUSTIÇA
DIRETORIA DE DOCUMENTAÇÃO E PUBLICAÇÕES
DECISÕES DO TRIBUNAL DE JUSTIÇA

**A Segunda Câmara Civil, em sessão de 18.05.73, julgou o seguinte processo:**

APELAÇÃO CÍVEL

**No. 8.133 – JOINVILLE – Apte. Agência Marítima Moreira Ltda. Apdas. Gaúcha Madeireira S.A. e Madeireira Santana Colonizadora Ltda. Rel. Des. Aristeu Schiefler – "Negaram provimento. Unânime".**

**Jaime Sprícigo**
**Diretor**

TRIBUNAL DE JUSTIÇA
DIRETORIA DE DOCUMENTAÇÃO E PUBLICAÇÕES

DECISÕES DO TRIBUNAL DE JUSTIÇA

**A Primeira Câmara Civil, em sessão de 17.05.73, julgou os seguintes processos:**

APELAÇÕES CÍVEIS

**No. 8.592 – FLORIANÓPOLIS – Apte. Dr. Juiz de Direito da Vara dos Feitos da Fazenda Pública e Acidentes do Trabalho, "ex-officio". Apda. a Firma Universal Frigor Ltda. Rel. Des. Alves Pedrosa – "Negaram provimento. Unânime."**

**No. 8.750 – JOAÇABA – Aptes. Luiz Masson Sobrinho e sua mulher. Aptdos. Angelo Raimundo Parizotto e sua mulher. Rel. Des. Alves Pedrosa – "Negaram provimento. Unânime."**

**No. 8.330 – ANITA GARIBALDI – Apte. Otávio da Silva Fagundes. Apdo. Altino Francisco da Silva. Rel. Des. May Filho – "Negaram provimento ao agravo no auto do processo e proveram em parte a apelação, para reajustar a condenação. Unânime." Acórdão assinado na sessão.**

**No. 8.733 – BRUSQUE – Aptes. Dr. Juiz de Direito, "ex-officio" e a Prefeitura Municipal de Brusque. Apdo. Edmundo Simeão Emerim. Rel. Des. May Filho – "Julgaram improcedente a ação. Unânime." Acórdão assinado na sessão.**

**No. 8.769 – GASPAR – Apte. Dr. Juiz de Direito, "ex-officio". Apdo. Gabinete de Planejamento do Plano de Metas do Governo (PLAMEG). Rel. Des. May Filho – "Proveram em parte o recurso, para mandar incluir na condenação a correção monetária. Unânime." Acórdão assinado na sessão.**

**No. 8.689 – LAGES – Apte. Nelson de Castro Brascher. Apda. Beatriz Furtado Koeche. Rel. Des. Ivo Sell – "Julgaram procedente em parte a ação, pagando a ré as custas e honorários advocatícios a base de 20% sobre o valor da condenação. Unânime." Acórdão assinado na sessão.**

**No. 8.876 – FLORIANÓPOLIS – Apte. Antônio Júlio da Silva. Apdo. Fundo Popular OFISA – Série A. Rel. Des. Ivo Sell – "Negaram provimento. Unânime." Acórdão assinado na sessão.**

**No. 8.886 – BLUMENAU – Aptes. e Apdos. Valfred Feldeman e Herman Globig. Rel. Des. Ivo Sell – "Negaram provimento a ambos os recursos. Unânime."**

AGRAVOS DE PETIÇÃO

**No. 3.079 – JOINVILLE – Agrte. Dr. Juiz de Direito da 2a. Vara Cível, "ex-officio". Agrda. Comercial Silva Ltda. Rel. Des. Alves Pedrosa – "Negaram provimento. Unânime."**

**No. 3.084 – XAXIM – Agrtes. Severino Rodighero e Fortuna Rodighero. Agrdos. José Matuella e Lindo Matuella. Rel. Des. Alves Pedrosa – "Não conheceram e determinaram que o processo seja distribuído como apelação. Unânime."**

AGRAVO DE INSTRUMENTO

**No. 583 – SÃO JOAQUIM – Agrtes. Vilson Vidal Antunes e sua mulher e outros. Agrdos. Silvestre Mendes Barbosa e outros. Rel. Des. Alves Pedrosa – "Não conheceram. Unânime."**

**Jaime Sprícigo**
**Diretor**

Acervo: Biblioteca Pública SC - Hemeroteca Digital Catarinense

**Os matadouros terão um prazo de 90 dias para remodelarem suas instalações, adaptando-se às exigências sanitárias e tecnológicas. Os açougues não poderão mais expor a carne em ganchos, mostrando-a apenas em balcões frigoríficos**

# Saúde Pública dá prazo a açougues e matadouros para exigir higiene

Segundo o diretor de Saneamento do Meio Ambiente do Departamento de Saúde Pública, sanitarista Adriano Pires da Silveira, o DIPOA – Departamento de Inspeção de Produtos Animais do Ministério da Agricultura – vai implantar a partir de junho, uma fiscalização nos matadouros e açougues da região da Grande Florianópolis. Os matadouros terão o prazo de 90 dias, para remodelarem suas instalações e as adaptarem às condições higiênicas e tecnológicas exigidas pelo Governo Federal.

– De acordo com a lei federal o matadouro deve ter equipamento automático especial para o abate e aproveitamento de todo o animal. Essas modificações ão ser feitas, tendo em vista as possibilidades de exportação dos produtos e derivados da produção animal. Devendo se enquadrar nas normas dos países importadores.

Na centenas de matadouros isolados existentes na região, 90% não tem as condições de higiene exigidas pela lei. A matança é feita de maneira indiscriminada, sem que seja feita a seleção de animais próprios para o abate.

– Uma das principais metas do Ministério da Agricultura ao implantar a nova fiscalização, é a racionalização do abate. Deverá ser evitado que sejam abatidos animais muito novos e que depois de crescidos, poderiam render muito mais. Também será proibido a matança de matrizes, ou seja animais que se destinem à reprodução da espécie. Atualmente não existe essa racionalização, havendo desperdício no aproveitamento integral do animal.

Não havendo equipamento próprio para o aproveitamento dos produtos erivados do animal – ossos, couro, miúdos e chifres – a economia é prejudicada, pois esses produtos são irremediavelmente jogados fora.

*Pendurar carne em gancho será o primeiro hábito proscrito pela Diretoria de Saneamento do DSP.*

– A idéia é se criar um entreposto de carnes, que forneça o produto para toda a região da Grande Florianópolis. Já existe uma firma interessada em construir um grande matadouro na Capital. Trata-se da Fuchter & Silva de Biguaçu que pretende instalar um grande frigorífico, se as negociações com o Ministério da Agricultura forem concretizadas, eles terão o prazo de seis meses para a conclusão da obra. Para se construir um matadouro nas condições exigidas pela lei, o capital mínimo exigido é de Cr$ 600.000,00, isso para o abate diário de 100 a 150 cabeças, se for maior exigirá muito mais capital.

**OS AÇOUGUES**

Com as modificações a serem feitas nos matadouros-frigoríficos, os açougues da cidade também deverão passar por uma reforma. Segundo o sanitarista Adriano da Silveira, a mioria deles não tem as condições de higiene exigidas.

– Embora o DASP faça fiscalização sistemática nos açougues da cidade, grande parte deles funciona em condições precárias de higiene. É grande o número de estabelecimentos multados pela fiscalização, mas agora com as exigências da DIPOA ou eles se enquadram na lei, ou então terão que cerrar as portas definitivamente.

Segundo explicações, não será permitido que a carne fique pendurada em ganchos, tendo que existir um balcão frigorífico para amostra do produto aos fregueses. Um terço do produto de cada açougue deverá ficar no balcão e os outros dois terços deverão ficar na câmara frigorífica, que deverá ser instalada no fundo de cada açougue. Não será permitido aos funcionários trabalharem sem uniforme – guarda-pó branco – e ao mesmo funcionário lidar com a carne e dinheiro ao mesmo tempo. Cada açougue deverá ter um funcionário que lide exclusivamente com a caixa.

– A carne será distribuída pelo entreposto, não sendo permitido a compra de outros matadouros. O próprio entreposto deverá auxiliar na fiscalização, pois só entregará o produto nos estabelecimentos que tiverem enquadrados na lei. Devido as condições atuais, ao ser implantada a nova lei, 90% dos açougues da cidade deverão fechar, pois os equipamentos exigidos são caros e nem todos os proprietários terão condições financeiras para comprá-los. A princípio poderá parecer que esta medida possa vir a prejudicar os consumidores, mas a realidade só virá beneficiar a população, que estará consumindo um produto de boa qualidade e de ótima procedência, finalizou o Dr. Adriano da Silveira.

# Ponte tem sistema viário de emergência

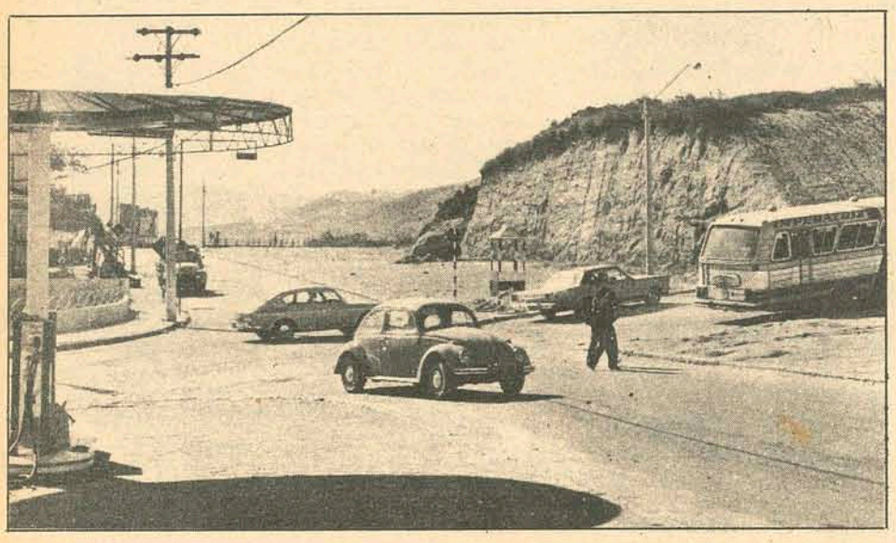

*No cruzamento da Avenida Ivo Silveira com Gaspar Dutra, será construído um viaduto.*

A fim de amenizar os problemas criados pelo congestionamento do trânsito, principalmente nas horas do "rush", a Prefeitura Municipal, através de sua Secretaria de Obras, está dedicando todos os seus esforços à abertura de novas ruas, próximas da Ponte Hercílio Luz, constituindo-se o que se pode chamar de um **sistema viário de emergência.**

O engenheiro Manoel Philippi, Secretário de Obras da Prefeitura, declarou que "a atual prioridade é a construção da avenida que ligará a Ponte Hercílio Luz diretamente com a Avenida Rio Branco, em duas alças, visando aliviar os pontos de congestionamento, que são a entrada e a saída da ponte, quando os veículos são obrigados a reduzir por demais a velocidade. Assim sendo, uma saída direta tornará mais fluido o trânsito". E prossegue o Secretário: – "Os veículos que se encontram na Avenida Rubens de Arruda Ramos, passam pela cabeceira da ponte, para atingir o centro da Cidade, tornando congestionado aquele ponto. Com o alargamento da Almirante Lamego, que oferecerá duas mãos aos veículos, esses poderão ter acesso direto à rua Conselheiro Mafra. Esta obra facilitará, igualmente, o acesso dos veículos procedentes do Estreito, com destino ao Centro ou à Avenida Rubens de Arruda Ramos"

Todas essas obras da Prefeitura terão pavimentação asfáltica e, da rua Almirante Lamego sairá uma alça, que oferecerá acesso ao Forte Sant'Ana, de onde estão sendo removidas 33 casas, a fim de que seja complementada a urbanização daquela área, como atração turística. Futuramente deverá ser transferido para o Forte, o Museu de Armas da Polícia Militar do Estado, que completará o plano de fazer do lugar um local essencialmente turístico.

A estas obras está se destinando grande parte da arrecadação orçamentária, efetuada pela Prefeitura sendo que, na medida do possível, assim que forem concluídas as obras consideradas prioritárias, novos trechos serão atacados como, por exemplo, o prolongamento da rua Tenente Silveira, atualmente paralisado, devido a problemas de desapropriação, bem como a construção de um viaduto à rua Gaspar Dutra, no Estreito, que deverá evitar o engarrafamento de veículos que saem da Ponte, em direção de Coqueiros.

**PRAIAS**

Por outro lado, a Secretaria de Obras informa que a equipe de melhorias das estradas municipais, está concluindo os serviços de alargamento e revestimento de todas as ruas da Praia da Armação, onde já foram descarregados os materiais de revestimento, devendo as obras estarem concluídas dentro de dois dias.

Igualmente, prosseguem as obras de alargamento e retificação das estradas de Sambaqui, devendo ter início, também, o asfaltamento do trecho compreendido entre Itaguaçu e Bom Abrigo, cujo contrato foi assinado na manhã de ontem, entre o Prefeito Ary Oliveira e a Companhia Melhoramentos da Capital. Os serviços compreendem drenagem subterrânea, regularização e reforço de sub-base, base de 0,10 cm de pedra britada, capa asfáltica de 0,05 m, capa selante, galeria de águas pluviais e guias de meio-fio, num total de Cr$ 183.816,00, com o prazo de conclusão previsto para 90 dias úteis, descontados os chuvosos. A extensão é de 585 metros e a área a ser trabalhada mede 4.942 metros quadrados.

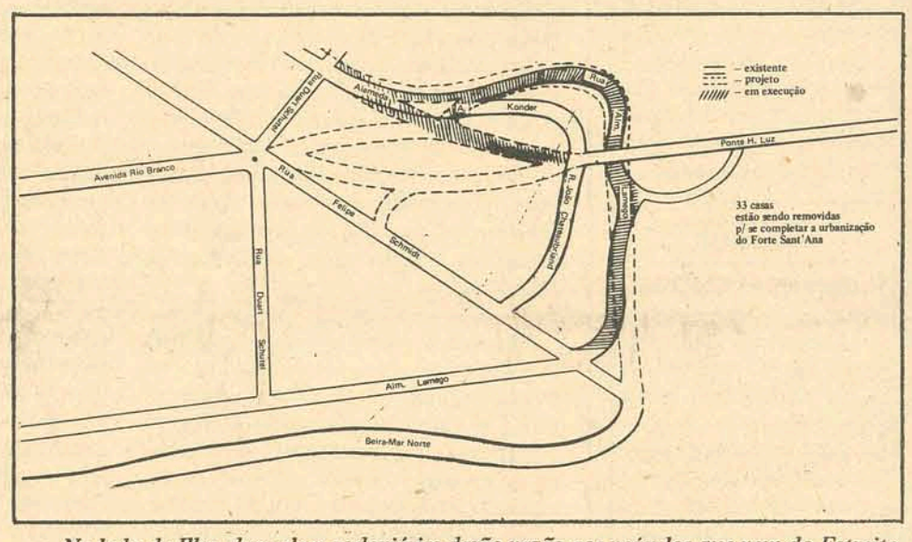


*No lado da Ilha, duas alças rodoviárias darão vazão aos veículos que vem do Estreito.*

**NÃO HÁ AREIA**

A Secretaria de Obras informou, ainda, que a balsa da Tecnosolo, que está pesquisando as probabilidades da existência de um banco de areia, que serviria para a urbanização da Avenida Rubens de Arruda Ramos, com a construção de uma praia artificial, ainda não obteve êxito em suas explorações, apesar de já terem sido feitas 6 perfurações. "Tão logo seja encontrado um banco de areia, finaliza o Secretário, as obras poderão ser concluídas".

# *Crédito imobiliário facilitado dá a Cidade novas zonas residenciais*

*Atendendo com plena disponibilidade de crédito e fornecendo empréstimos que variam entre os teto mínimo e máximo de 10 e 160 mil cruzeiros, as Caixas Econômicas Federal e Estadual financiam mensalmente setenta projetos para compra, construção e reforma de casas em Florianópolis, movimentando um capital que ultrapassa a dois milhões e quinhentos mil cruzeiros. Alguns bancos particulares, em convênio com o Banco Nacional de Habitação também financiam a aquisição de residências, facilitando porém o capital a partir de tetos mínimos mais altos, em alguns casos somente empréstimos superiores a 40 mil cruzeiros.*

*Atualmente os proponentes de financiamento tanto nas caixas econômicas como de agências bancárias particulares podem ter liberados os empréstimos após apenas quatro contatos com aquelas empresas. Depois de vinte dias, espaço de tempo este em que são averiguadas todas as informações prestadas pelo cliente o empréstimo é liberado, passando então os beneficiados a pagá-los durante um prazo que pode variar entre um e vinte anos. As mensalidades, incluindo a taxa de juros de 8,5% correspondem a 30% dos rendimentos dos clientes.*

**NA CAIXA ECONÔMICA FEDERAL**

*Liberando 700 projetos de financiamento por ano e uma cifra superior a 24 milhões de cruzeiros, a Caixa Econômica Federal, trabalhando com fundos próprios captados através da caderneta de poupança e depósito geral, é a primeira empresa financiadora de capital para a aquisição de residências em Florianópolis. Seus empréstimos variam entre 30 e 160 mil cruzeiros.*

*Segundo o advogado Miguel Digiacomo, a Caixa Econômica somente não financia a compra do terreno, que deve já ser propriedade do interessado. Por outro lado, para comprar, construir ou reformar e ampliar uma residência, o proponente do empréstimo poderá ver liberado o seu capital depois de apenas quatro visitas de 15 minutos cada uma a instituição, onde o interessado apresenta seus documentos, o projeto, e é entrevistado por dois funcionários "operadores de habitação".*

*E uma prova, segundo o diretor da Caixa Econômica Federal, da mínima burocracia existente na prestação daquele serviço, é a completa ausência de filas, mesmo quando o interessado se apresenta para receber as informações mais corriqueiras.*

*Depois da apresentação dos primeiros documentos é marcada uma segunda entrevista, onde é feita, em menos de 15 minutos, a avaliação sócio-econômica das condições do interessado no empréstimo. A entrevista-proposta é preenchida rapidamente. O formulário é meticuloso, chegando inclusive a determinar as despesas mensais do cliente da CEF referentes a impostos, seguro, alimento, roupas, transporte e empregada.*

*Na terceira entrevista, realizada no dia seguinte, todos documentos são entregues, assim como o projeto, custo e materiais a serem usados na construção da casa própria. E depois de 15 a vinte dias, se todas as informações prestadas foram corretas, o interessado por ter liberado o empréstimo.*

*Quando o financiamento se refere a aquisição de uma residência, o capital é pago diretamente ao vendedor do imóvel. Quando o contrato foi efetuado para a construção ou reforma de uma residência, o dinheiro é liberado pela CEF progressivamente, a medida que forem ocorrendo as despesas. Neste caso, a liberação do capital só acontece depois que um dos nove engenheiros fiscais der seu parecer sobre o encaminhamento da obra.*

*Segundo Vera Moritz, funcionária do setor de habitação da CEF, para conseguir um empréstimo de 30 mil cruzeiros, o mínimo permitido naquela instituição, o cliente deve ter um rendimento mensal igual ou superior a 1500 cruzeiros. Por outro lado, o orçamento mensal deve apresentar uma disponibilidade de um terço do total parcela esta destinada mais tarde para o pagamento do empréstimo.*

*O interessado, então, além de apresentar provas de que não tem nenhum débito para com Seproc, deverá entregar, no primeiro contato com a empresa o projeto de construção do imóvel, bem o número do CPF, carteira de identidade civil e título de eleitor. Com referência a sua disponibilidade financeira, o cliente deverá entregar também uma declaração da firma onde trabalha constando a forma e o volume de remuneração, assim como o caráter do vínculo empregatício e a data de admissão.*

*Para o empréstimo de 30 mil cruzeiros corresponde uma prestação mensal de 398 cruzeiros, 30% do salário do proponente, quando o pagamento se estender por um período de vinte anos.*

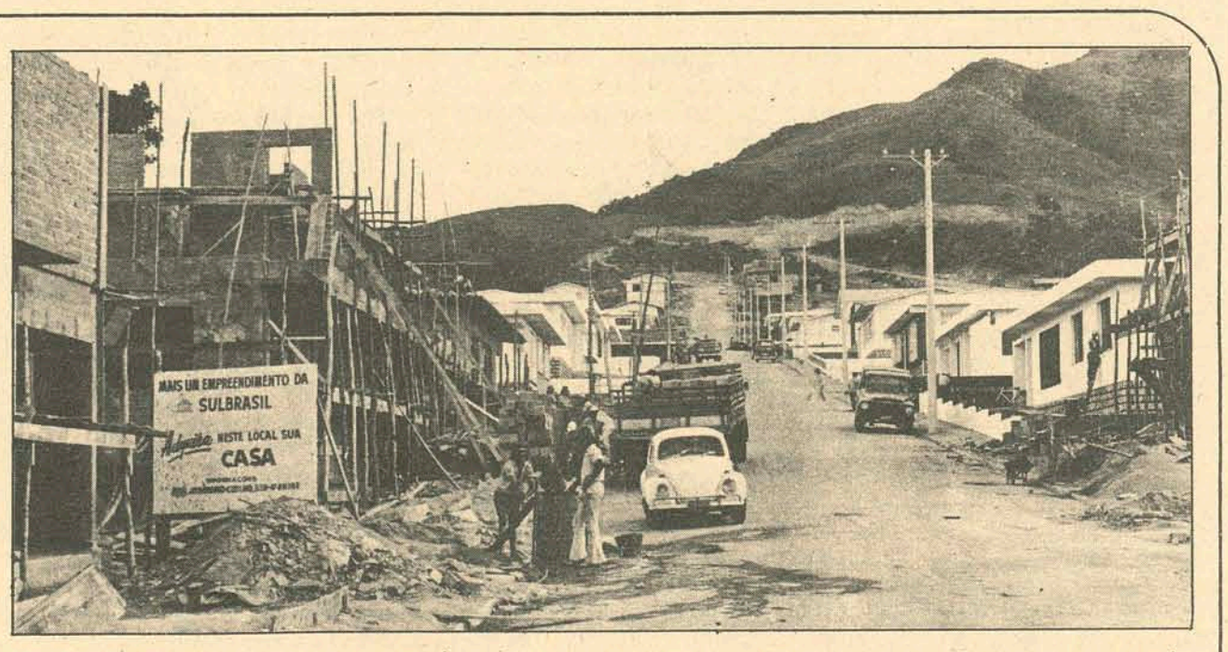


*Na Trindade, floresce uma nova zona residencial. Sem muita burocracia, são liberados em média 60 projetos por mês.*

**PRESTAÇÃO ATRASADA**

*Segundo informou o diretor da CEF, nos últimos três anos apenas dez por cento das pessoas beneficiadas com empréstimo da Caixa Econômica, deixaram de pagar suas prestações conforme as determinações do contrato. Quando um cliente suspende o pagamento de suas mensalidades, a empresa, em princípio, tende a renegociar sua dívida. Porém se por alguma razão, o beneficiário suspende definitivamente o pagamento das prestações, a CEF requisita o imóvel e oferece-o em leilão. Existe também um grupo segurador de âmbito nacional que garante os investimentos das empresas com relação ao financiamento de habitação.*

*Quando o proprietário se dispõe a vender o imóvel financiado pela CEF, o comprador deverá apresentar as mesmas condições de idoneidade de crédito que o primeiro cliente.*

**NA CAIXA ECONÔMICA ESTADUAL**

*Com um alcance um pouco mais amplo que a Caixa Econômica Federal, a CEE já oferece empréstimos menores, a partir mesmo do teto mínimo de 10 mil cruzeiros. Por outro lado, mesmo trabalhando conforme as normas do Sistema Financeiro de Habitação do BNH, esta empresa também financia a compra de terreno para a construção do imóvel.*

*Com empréstimos a partir de 10 mil cruzeiros, a CEE pode atender a interessados de nível sócio econômico mais baixo, a partir mesmo de pouco mais de dois salários mínimos de rendimento mensal. Conforme disse Luis Fernando Portela, supervisor do Setor de Habitação da CEE, a empresa financia mensalmente dez projetos de casa própria. O tempo para a liberação do empréstimo é similar ao da Caixa Econômica Federal, isto é, entre 15 e vinte dias. Para um projeto de financiamento da ordem de 10 mil cruzeiros correspondem mensalidades de 136 cruzeiros. A Caixa Econômica Estadual também financia projetos de até 160 mil cruzeiros.*

**BANCO PARTICULAR**

*O Banco Nacional de Habitação mantém também convênios com bancos particulares para o financiamento de casa própria. Porém os tetos mínimos para o fornecimento de capital já são mais altos. O Banco Província de Crédito Imobiliário fornece empréstimo com juros anuais de nove por cento.*

*A cifra mínima a ser emprestada deve ser superior a 40 mil cruzeiros. Mensalmente aquele banco fornece 50 empréstimos.*

Acervo: Biblioteca Pública SC - Hemeroteca Digital Catarinense

Instalada num prédio antigo, impróprio para as suas atividades, a Associação Santa Catarina de Reabilitação, fundada pela sra. Edith Gama Ramos, vai agora ganhar uma casa nova. A construção, em fase final, está sendo equipada com o que de mais moderno há no gênero e se localiza nas imediações do Hospital Nereu Ramos, na Agronômica. Seu diretor, o médico Luiz Fernando de Vicenzi, ressalta a circunstância de que não lhe tem faltado o apoio do governo. Na casa nova, espera expandir o nível de atendimento.

*Um dos maiores problemas, nos tratamentos de recuperação, é a participação dos pacientes no próprio processo. Há alguns que desistem sem estar curados*

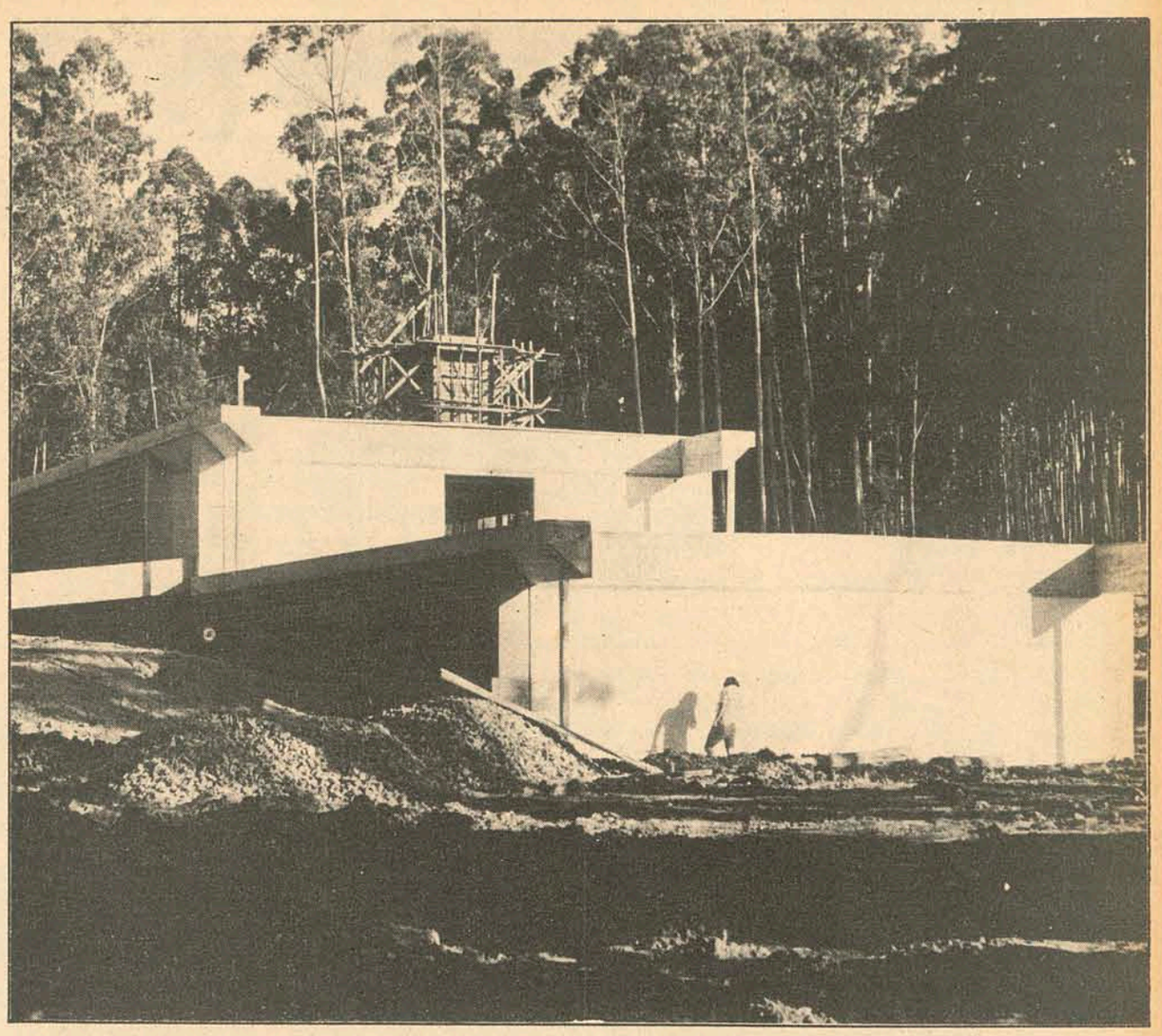

# Associação SC de Reabilitação está mudando para casa nova

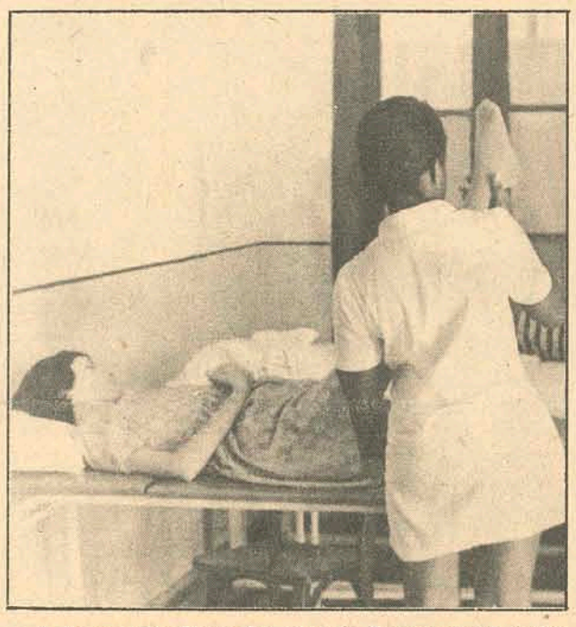

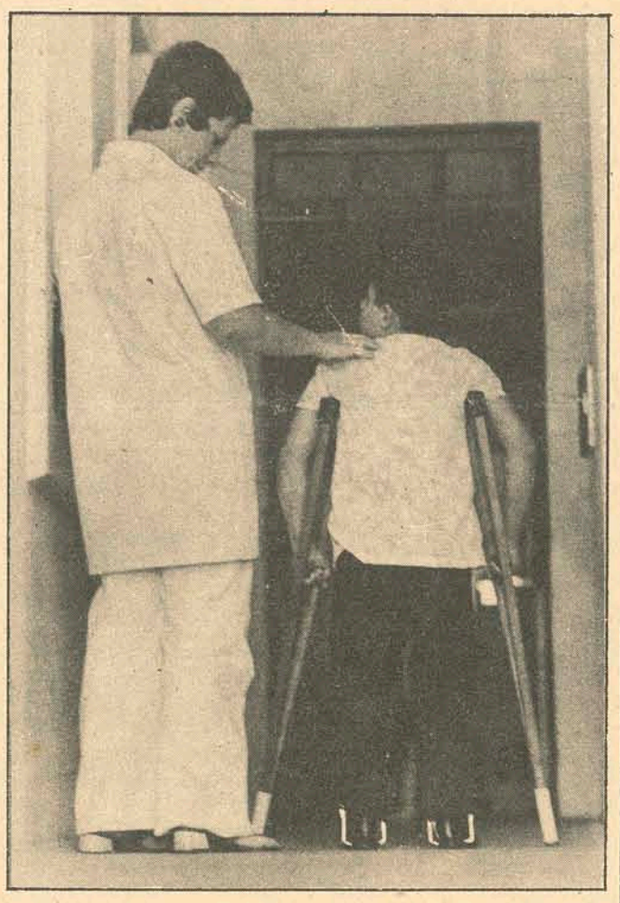

*Os portadores de insultos no cérebro aprendem, como as crianças, primeiro a rolar no chão, depois a engatinhar e finalmente a andar. O trabalho é penoso e as familias prestam grande auxilio na parte psicológica*

O tratamento das crianças é o mais difícil, pois é necessário condicioná-las para aceitar os exercícios. Há casos em que os próprios médicos se envolvem emocionalmente. Além disso, não é raro o que a natural impaciência dos pais as prejudiquem. Mais doloroso, contudo, é a constatação de um caso incurável.

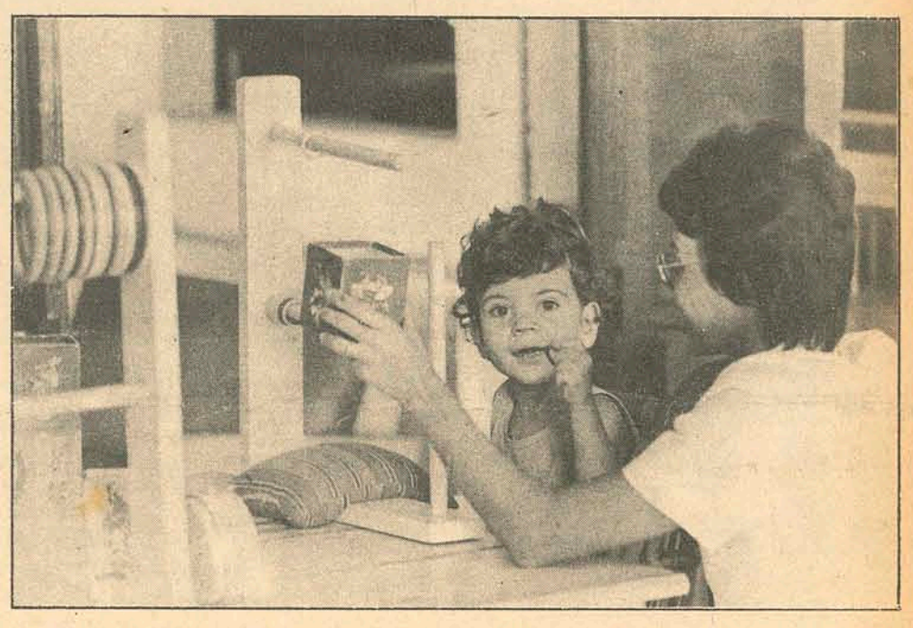

A Associação Santa Catarina de Recuperação, órgão diretamente subordinado à Fundação Médico-Hospitalar de Santa Catarina, é um hospital destinado a recuperação física e psíquica de doentes portadores de defeitos físicos, das mais variadas espécies e origens. A Casa de Recuperação, como é mais conhecida atualmente, funciona num velho casarão à rua General Bittencourt nr 102, mas deverá mudar para novas instalações dentro de 30 dias, com o término do novo prédio, que está sendo construído na Agronômica. As novas instalações terão toda a aprelhagem mais moderna, para o atendimento dos pacientes. Segundo o médico ortopedista Luiz Fernando Vicenzi, diretor da Casa de Recuperação, alguns desses aparelhos foram importados da Alemanha.

Embora existam no Estado alguns centros e unidades hospitalares capazes de executar trabalhos de recuperação, a Associação Santa Catarina de Reabilitação, é a única equipada em toda a linha de tratamentos nesta especialidade. Em 1972 a Associação recebeu 4.790 pacientes, tendo realizado 37.500 tratamentos nas diversas especialidades: ginástica médica - 18.170, forno Bier – 1.109, massoterapia – 4.844, hidroterapia – 3.760, terapia ocupacional – 4.166, tração lombar – 397, ultrasom – 439, ultra-violeta – 31, ondas curtas – 1.377 corrente galvânica – 406, infra-vermelho – 247 e eletroterapia – 477. A Associação dispõe de 41 funcionários, um administrador de nível universitário, uma assistente social e um médico ortopedista, Dr. Paulo Fontes Júnior. O diretor Luiz Fernando de Vicenzi é médico ortopedista, tem 29 anos, já fez cursos de especialização em São Paulo, Buenos Aires e Roma.

**NOVAS INSTALAÇÕES**

Segundo o médico Luiz de Vicenzi, que está há dois anos na direção do estabelecimento, a Associação tem contado com todo o apoio do Governo e lá não tem havido maiores problemas. Está muito entusiasmado com a próxima inauguração das novas instalações do hospital.

– O novo prédio está sendo construído no bairro da Agronômica e será dotado de modernas instalações e equipamento adquado, possibilitando ao corpo médico e técnico, uma atuação ainda mais eficaz, com evidentes benefícios para os doentes. Sua conclusão está prevista para junho e custará Cr$ 1.200.000,00 aos cofres do Estado. Sua área construída é de 1.640 metros quadrados, tendo piscina térmica, cozinha para treinamento dos doentes e outras novidades.

Atualmente a Casa de Reabilitação tem três fisioterapeutas, os quais formaram os auxiliares técnicos – são os funcionários que orientam os doentes durante o tratamento e manejam os diversos aparelhos. Com as novas instalações o Diretor pretende admitir 15 auxiliares técnicos, formados pelo curso de Auxiliar de Reabilitação em nível médio, do Conjunto Educacional do Estado. Nesse curso existem 30 alunos inscritos. Os futuros técnicos, terão mercado de trabalho garantido na própria Associação Santa Catarina e ainda em outras organizações hospitalares do Estado. O estágio dos estudantes serão feitos na Associação, que está evitando admitir novos funcionários para o setor, de maneira a poder absorver de imediato os primeiros formandos.

**OFICINAS ORTOPÉDICAS**

A Associação Santa Catarina não tem por objetivo o lucro, embora tenha receita, que em 1972 alcançou Cr$294.416,49. A receita é oriunda dos tratamentos fisioterápicos e principalmente da venda de aparelhos ortopédicos, fabricados em suas oficinas. O órgão fabrica sapatos e botas ortopédicas, muletas auxiliares, muletas e bengalas canadenses, coletes de plástico e metálicos, coletes de Milwakee e toda a sorte de aparelhos destinados a corrigir defeitos físicos e minorar o sofrimento dos pacientes, facilitando-lhes também a locomoção. As oficinas são dirigidas por dois técnicos, que fizeram cursos de especialização na Associação de Assistência a Criança Defeituosa em São Paulo, que é o único na América Latina adaptado a esse tipo de tratamento técnico ortopédico, sendo ligado ao World Rehabilitation Genter.

Os médicos definem o tipo de aparelho para cada paciente e os técnicos executam-no, fazendo inicialmente um modelo de papel que posteriormente, é moldado em ferro. O alumínio embora mais leve e mais vantajoso, não é ainda utilizado. Existem também os pré-fabricados, com os quais a Associação pretende trabalhar nas novas instalações. Os aparelhos servem apenas a um paciente e às vezes, um só deles pode custar ao técnico um mês de trabalho. Em 1972 saíram das oficinas da Associação cerca de 660 aparelhos ortopédicos.

**O ATENDIMENTO**

A Associação mantém convênio de atendimento com a LBA, IPESC, Hospital Naval, Hospital da Guarnição Militar, Cooperativa Rodoviária e muitas entidades assistenciais. Mas o seu principal cliente é o INPS, cuja tabela de pagamento a Administração considera um pouco baixa, aquém do custo operacional por segurado. A Associação atende também muitos casos sociais – pacientes que não dispõem de recursos para pagarem tratamentos e aparelhos. Para atender tais casos a Associação tem em seu quadro funcional, uma assistente social que visita a casa do doente, para aferir sua condição de pobreza. Como os pacientes nem sempre podem andar, a Associção dispõe de uma Kombi para transportá-los de casa ao tratamento e vice-versa, tudo gratuito.

Embora enfrentando a falta de espaço físico de suas atuais instalações, a Casa de Reabilitação vem recebendo pacientes de qualquer faixa etária, para qualquer tipo de tratamento fisioterápico. Quatro fisioterapeutas, auxiliados por assistentes que também trabalham em massagens e ginástica médica, ensinam o paciente hemiplégico a torcer uma lámpada, acender a luz, abrir ou fechar uma porta e inúmeras outras pequenas habilidades indispensáveis à vida cotidiana. O doente portador de paralisia cerebral aprende, como a criança, primeiro a rolar, depois engatinhar, levantar e a andar com auxílio de aparelhos. A Associação não atende apenas pacientes "seus" mas recebe pacientes encaminhados por outros médicos. Quando eles já vêm com tratamento pré-estabelecido, a Associação executa o tratamento; após terminada a prescrição, devolve o paciente ao médico de origem, com relatório completo dos resultados e do comportamento clínico do mesmo.

Quando um paciente é encaminhado sem prescrição, os médicos da Casa escolhem o tipo de tratamento indicado; havendo necessidade de cirurgia, o doente é encaminhado a um hospital, uma vez que é contraproducente se manter um centro cirúrgico, em estabelecimento desta natureza. Todos os meses é realizada uma reunião, para avaliação e discussão de tratamento de casos considerados difíceis. Quando o caso não está tendo a evolução desejada, com 15 dias de antecedência ele é determinado para a discussão. Reune-se uma comissão médico-técnica composta dos médicos, fisioterapeutas e técnicos em aparelhos e estuda-se a modificação do diagnóstico ou do tratamento e analisa-se a necessidade de tratamento cirúrgico. Em 1972 a Associação promoveu um curso sobre paralisia infantil, ministrado pelo professor Nilton Peixinho de São Paulo. Durante o curso foram discutidos em mesa redonda e com grande aproveitamento, dez casos locais.

**MÃO-DE-OBRA**

O Diretor Luiz Fernando de Vicenzi e sua equipe, não têm maiores problemas quanto a parte administrativa da Associação, uma vez que segundo ele próprio o Governo do Estado tem dado apoio integral ao estabelecimento. Os problemas são todos de ordem emocional e sentimental. O tratamento e recuperação de uma pessoa com defeito físico, envolve muitas pessoas, o médico, assistentes e principalmente a família. Quando se trata de crianças, então a situação psicológica se agrava ainda mais.

– O mais difícil para nós que trabalhamos neste setor, é termos que dizer aos pais de uma criança com paralisia cerebral, que a Casa não tem condições de fazer nada por ela e que devem levá-la para casa e se conformarem com a situação. Os pais jamais perdem as esperanças de verem a sua criança brincar e agir como as crianças normais. Acreditem que é muito difícil para nós termos que agir assim, mas isso acontece. Além disto existem os casos em que principalmente o pai rejeita o filho defeituoso, ou então lhe dá super-proteção. Os dois casos são nocivos para a criança e dificultam o tratamento. Na medida do possível a criança deve ser tratada como se fosse normal; isto é primordial na recuperação. Em ambos os casos cabe ao médico agir com psicólogo e contornar a situação.

O médico explicou que em caso de paralisia cerebral há três opções: "ou o caso é recuperável, requer treinamento ou então é irremediavelmente perdido. Em qualquer um deles a Associação faz o possível para obter bons resultados. Só mandamos um paciente para casa após inúmeros testes, se for comprovado que para ele ainda não existe um tratamento possível".

**FALTA COOPERAÇÃO**

A Associação procura atender bem seus pacientes, mas às vezes não tem a cooperação dos mesmos nos tratamentos.

– O que mais atrasa e prejudica nosso trabalho, é a evasão dos pacientes. Muitas vezes marcamos um tratamento de 15 aplicações ou então massagens; após dez, o paciente se sentindo melhor, abandona o tratamento e ficamos esperando que ele compareça. Geralmente os segurados do INPS agem desse modo. Aí surge um problema, pois o órgão só paga a Associação depois de concluído o tratamento; então ficamos sem receber e ainda com o horário sobrando.

O médico disse que entende que em muitos casos os pacientes têm problemas de locomoção e condições de clima adversos também podem influir nessa atitude.

– Compreendo que é difícil para um paciente que anda em cadeira de rodas ou então com aparelhos ortopédicos, ficar na fila de ônibus ou então sair de casa num dia de chuva. Mas já estamos providenciando mais um carro para ir buscar os pacientes em casa, pois por enquanto estamos apenas com uma Kombi, o que considero muito pouco para atender a todos.

O médico conclui dizendo: "Já imaginou, em um dia de chuva o paciente estar com preguiça de sair de casa para o tratamento, então enconsta o carro da Associação e o motorista faz o convite: "vamos?" Acredito que com esta atenção, ninguém se recusará a vir até aqui, não é mesmo?"

Acervo: Biblioteca Pública SC - Hemeroteca Digital Catarinense

# Gentes

*Bom, ontem foi uma zueira. Fui com o pessoal para lá. E no começo estava chato. Eu tinha uma mulher muito burra do meu lado. Gentes é um bar assim na base do samba. Fica na rua Amaral Gurgel, uma ruazinha do centro onde reinam buates onde moças oferecem simpatias. Lá, se substituem os cantores. Vai entrando um, vai entrando outro. Até que por fim, entrou um cantor que começou cantando um tipo de calipso. o cara tinha olhar assim meio sobre o débil mental. Engraçadíssimo. Meio alucinado, meio louco. Era só a expressão de doido. Daí ele cantou todo o seu repertório. Ele tocava samba em ritmo de calipso. Não me invoquei com o calipso. Mas, o final, a última música do cara, antes de abrir a boca com a orquestra atrás de si, ele fez a seguinte introdução: "Agora eu vou cantar uma música muito difícil de ser cantada, uma música de Geraldo Vandré". Não me lembro o que pensei quando, naquele boteco, ouvi aquele repentino anúncio. E o homem continuou. Bom, a rigor eu me lembro. Eu me surpreendi tremendamente, ao ver o cara sacar uma de Vandré. Ele falou: "É difícil pela seguinte razão: pode dar cadeia". E meteu lá o "caminhando e cantando". Aí eu me levantei e cantei junto com ele. O que resultou em agradáveis e "expontâneos" aplausos generalizados, por parte, exclusivamente, do pessoal que estava comigo, no fim da noite.*

*Daí, depois que o cara saiu, entrou um tocador, lá no palco, de samba. E eu não sei porque eu tirei de letra que o cara era um seresteiro enrustido. Então, fui para perto dele e falei "manda agora uma seresta". E ele, efetivamente, saiu-se com uma velha música. E depois disso animou-se a sentar na nossa mesa, com o violão, e houve seresta até demanhãzinha. E nós cantamos juntos. Porém, uma das moças que estava lá no nosso grupo, começou a pedir para eu dizer poesia, e eu que não me faço de rogado, principalmente quando o teor etílico está equilibrado, ataquei de Vinicius, e dá-lhe o monólogo de Orfeu, e dá-lhe "são demais os perigos desta vida" etc. Mas o auditório estava inquieto e insáciavel, e foi tanta a solicitação que até versos meus, inéditos, fiz desfilar pela branca e branda madrugada. No fim da festa só restava eu, um garçon impaciente para ir-se embora, um sujeito emburrado, com cara de siciliano enfurecido pelos ciúmes e três coroas que o acompanhavam, que meus amigos, eternos desertores, já haviam arrepiado carreira.*

*Inadivertidamente puxei papo com uma das coroas, dei azar, era justamente a namorada do mouro siciliano, o que fez que a noite terminasse mais cedo, uma vez que o enraivecido cidadão mais ainda se enfurecesse, e num gesto dramático se levantasse e mandasse vir sua conta, o que foi o bastante para a sua namorada me fornecer se telefone, que foi devidamente anotado. Nada mais havia a fazer, e então não tive alternativa senão ir-me embora também.*

**Talvani Guedes da Fonseca**

## Cinema

**OS PECADOS DE TODOS NÓS** (Reflections in a Golden Eye). Reapresentação de um filme de John Huston, feito em 1968. Com roteiro de Chapman Mortimer e Gladys Hill, o filme é um autêntico desfile de anormais e de anomalias sexuais, baseado em uma novela de Carson McCullers. O filme se passa num forte de Georgia que, povoado por um grupo de pessoas com tão sérios problemas, acaba sendo, segundo Moniz Viana, transformado em sanatório. **Marlon Brando** como homossexual; **Elizabet Taylor**, esposa insatisfeita face a impotência do marido, comanda o desfile, onde também aparecem **Brian Keith, Julie Harris**, para citar os mais conhecidos. Um clima morbido marca a narrativa do princípio, onde algumas violências estão presentes. Panavision. Technicolor. – 18 anos. **Cine São José 3-7,45-9,45 horas.**

*Marlon Brando e Elizabeth Taylor:* **Os Pecados Todos Nós** *(Reflections in a Golden Eye) de John Huston.*

**ZAN – O NOVO REI DAS SELVAS**, com Steve Hawks e Kitty Swan. Variação moderna em torno do personagem criado por Edgar Rice Borrouhhs. Eastmancolor – **Cine Ritz 5-7,45-9,45 horas.**

**Zan, O Novo Rei das Selvas,** *para quem quiser arriscar.*

**A MÁQUINA DO AMOR** (The Love Machine). Filme extraído de um livro de Jacqueline Susan, autora de **O Vale das Bonecas**; é a história de Robin Stone, um homem brilhante e impiedoso que faz uma carreira meteórica no meio da televisão e agências de publicidade, colocando em cena a fauna típica dessa selva humana. **John Phillip Law, Dyan Cannon, Robert Ryan** e o veterano Jackie Cooper, em reentréx, defendem os papéis de destaque. A direção é de Jack Haley Junior. Technicolor. **Cine Coral 3-8-10 horas.**

**A LONGA CAMINHADA** (Walkabout) de Nicolas Roeg com Genny Aguto – Technicolor.

**O GATO DE MADAME**, com Mazzaropi. **Roxy 2 e 8 horas.**

**ROMA DE FELLINI** – Technicolor – Censura 18 anos. **Cine Jalisco 8 horas.**

**O NOVO MUNDO SELVAGEM**. Documentário em cores.

**EM BUSCA DE AVENTURA**, de Peter Tewksbury c/Walter Slezak e Cindy Cassel. Technicolor – Censura 5 anos. **Cine Glória 4 e 8 horas.**

**O PROFESSOR** de Miguel M. Delgado com Cantinflas. Eastmancolor. **Cine Rajá 8 horas.**

**EU TRANSO ... ELA TRANSA .....**, nacional de Pedro Camargo com Jorge Doria e Sandra Barsotti. Eastmancolor 18 anos. **Cine São Luiz 8 horas.**

***Darci Costa***

**LEIA E DIVULGUE O ESTADO**

## Paiol

*O Circo Orlando Orfei estreou quinta-feira e é uma atração monumental. A maior que a Cidade já viu.*

**BENÍSSIMO, SIGNORE ORFEI**

Orlando Orfei está presenteando a Cidade, desde a última quinta-feira, com o maior e mais luxuosos espetáculo jamais visto pelos ilhéus em seu território. Monumental em todos os sentidos o show do **Circo Nazionale d'Italia** é uma sequência de três horas de beleza e técnica. Algo para ser visto e revisto, para ser gravado indelevelmente e para ficar na lembrança. A par do arrojo de trapezistas e equilibristas, dos números com feras, e da graça do corpo de palhaços, a ternura do espetáculo à parte oferecido pelos pombos amestrados, e a grandiosidade das águas dançantes, executando a **Cavalaria Ligeira**, de Von Suppé, valem – por si só – o ingresso. E quem estiver com receio de subir arquibancadas e se acomodar – empoleirado – lá em cima, pode arriscar a idéia. Não existe arquibancada. O Circo é todo composto de cadeiras com encosto.

**PARABÉNS, FIGUEIRENSE**

Como é a primeira coluna que estamos escrevendo depois do jogo de Itajaí (a de quinta já estava pronta com alguma antecedência), há que se tirar respeitosamente o chapéu, a fim de cumprimentar o **Figueirense** – representante de Santa Catarina no Nacional. Que cessem, daqui por diante, as paixões desenfreadas e que todo os torcedores – alvi-celestes e alvi-negros – passem a querer um só objetivo: uma boa figura do nosso representante em todos os jogos; e que o barulho infernal da próxima vez, não parta de nenhuma das duas torcidas, isoladamente, mas de todos juntos, por causa de alguma vitória de Santa Catarina. Amém.

**ORQUESTRA DE CÂMARA**

Conforme já foi noticiado ontem, a **Orquestra de Câmara da Universidade Federal de Santa Catarina** reiniciou os seus ensaios, visando as próximas apresentações na Capital e no interior do Estado de onde tem recebido constantes convites, provenientes de Jaraguá, São Bento, Brusque, Joaçaba, além dos interestaduais, como São Paulo, Brasília e São Leopoldo, no Rio Grande do Sul, onde a CUFSC (tem gente que detesta esta abreviatura) deverá realizar um concerto para órgão e orquestra. O principal – mais ainda que as viagens e os espetáculos – entretanto, é o retorno às atividades. O bastante, é a não paralização dos ensaios, a continuação das reuniões e a consequente vontade de fazer música. Ainda mais agora, segundo soubemos, o próprio Reitor Roberto Lacerda, parece estar, ainda mais, interessado pelo desenvolvimento maior da Orquestra, já tendo determinado um estudo profundo de certo projeto que em muito irá beneficiá-la. O resto, logicamente, virá de maneira natural.

**PUBLICIDADE**

Depois da Vê Publicidade, de Joinville, instalada já há algum tempo em São Paulo, onde matém uma filial das mais movimentadas, outra agência catarinense (da Ilha, desta vez), objetivando vôos maiores, também parte para a paulicéia: a Publicitária Catarinense, que começou devagarinho, crescendo bastante nos últimos tempos, agora tem escritório em São Paulo, bem defronte à Proeme. E os negócios, segundo Ney Ferreira, vão muito bem.

E já que se está falando em publicidade; e já que a Prefeitura de Florianópolis está com uma campanha bonita, visando o plantio de árvores e a criação de jardins, não seria o caso das agências locais emprestarem a sua colaboração gratuíta a esta campanha? Não é preciso dizer que há necessidade de cartazes motivadores, de gravações, de anúncios de rádio, jornal e televisão, enfim de mil coisas que, sabidamente, funcionam numa campanha. Considerando que todos respiramos o mesmo ar, que todos vivemos aqui e que o benefício virá para todos, igualmente; considerando, acima de tudo, que a Prefeitura não dispõe nem de técnicos em propaganda, nem de verba suficiente, nada mais justo do que receber algo mais que o apoio puramente moral. As agências têm condições suficientes, técnicas e artísticas, de fazer com que esta campanha obtenha mil por cento de resultado. De nossa parte, estamos à inteira disposição. Quem mais vem?

**FESTA DA LARANJA**

A comissão organizadora da Festa da Laranja está chamando a atenção de toda a população para o seu início, marcado para dia 2 próximo, na Trindade, com atrações ainda maiores que as dos outros anos.

**NO MAISS...**

Hóspedes do **Ivoram Palace Hotel**, onde ocupam uma suíte, o escritor Ivan Lins e esposa, que fazem visita de três dias a Florianópolis. O escritor é membro da Academia Brasileira de Letras – Extraordinária a atuação da Polícia Rodoviária Federal na última quarta-feira, quando do jogo Avaí X Figueirense. Nenhum acidente na BR–101 – Quem duvida da necessidade urgente de mais um hospital (no caso o das Clínicas) em Florianópolis, devia ver um homem que estava – conforme já publicamos – há três dias acomodado dentro de uma ambulância, no páteo do Departamento de Saúde Pública, por falta absoluta de leito em qualquer hospital.

**Mauro Julio Amorim**

## Farmácias de Plantão

**CENTRO**

**Dia 19 – Sábado** -(tarde) – Farmácia Tunísia - rua Felipe Schmidt

**Dia 20 – Domingo** – Farmácia Tunísia - rua Felipe Schmidt

O plantão noturno será efetuado pelas farmácias **Vitória, Tunísia** e **Noturna**. O plantão diurno, compreendido entre 12 e 13,30 horas, será efetuado pelas farmácias **Central** e **Noturna**. A farmácia **Noturna** dará plantão entre 8 e 23 horas, sendo que aos sábados, domingos e feriados, das 8 às 12 horas. As farmácias **Ouro** e **Farmacap** darão plantão diariamente das 8 às 23 horas. A farmácia **Central** dará plantão permanente das 7 às 23 horas. A farmácia **Vitória** dará plantão permanente.

**ESTREITO**

**Dia 19 - Sábado** (tarde) – Farmácia Nacional - rua Santos Saraiva

**Dia 20 - Domingo** – Farmácia Nacional - rua Santos Saraiva

A farmácia **Medical** dará plantão das 7 às 22 horas. A farmácia **Continente** dará plantão permanente. A farmácia **Princesa** dará plantão das 8 às 24 horas. A farmácia do **Canto** dará plantão diariamente, exceto aos domingos, das 7,30 às 22 horas. A farmácia **Santa Terezinha** dará plantão das 8 às 19 horas. A farmácia **Catarinense** dará plantão das 7,30 às 12 horas, e das 13,30 às 19 horas. Sendo que nos dias santos e feriados, das 8 às 12 horas.

## TV

**TV. CULTURA – CANAL 6**

12:50 – Campeonato Carioca de Futebol; 14:20 – Bonanza (a cores); 15:15 – Cine Matinée; 17:30 – James West; 18:40 – Jerônimo, o Herói do Sertão; 19:20 – Bola em Jogo; 19:30 – Rede Nacional de Notícias, via Embratel (a cores); 19:55 – Pic-Nic (a cores); 20:00 – Vitória Bonelli; 21:00 – Buzina do Chacrinha, via Embratel (a cores); 23:00 – Cine Espetacular (a cores).

**TV COLIGADAS – CANAL 3**

13:30 – Padrão c/música; 13:30 – Confronto; 13:40 – Cine Desenho; 14:10 – S. Banda; 14:40 – Paladino, o Defensor da Justiça; 15:10 – Ben, o Urso Amigo; 15:40 – J. Ringo; 16:10 – Amaral Neto; 17:00 – T. Tempo; 18:00 – Mundo Submarino; 19:00 – Uma Rosa com Amor; 19:55 – Tele Jornal Malhas Hering; 20:20 – Cavalo de Aço; 21:00 – Premiére 73; 22:30 – Verdade Final; 23:30 – Cine Drama.

## Horóscopo

**Omar Cardoso**

ÁRIES – Alguém lhe transmitirá uma informação muito útil neste dia. Se deseja descobrir algo que lhe represente benefícios, faça uma tentativa neste sentido. Quanto às pessoas que entrar em contato, saiba conquistá-las.

TOURO – Os assuntos de ordem pessoal, sejam estes relacionados com sua constituição física, desenvoltura psicológica ou recursos materiais, terão soluções benéficas no decorrer destas 24 horas. Pratique esporte. Bom à loteria.

GÊMEOS – Tudo indica que estará inclinado a fazer despesas supérfluas. Está sob ótima influência para a vida social, podendo ser convidado a participar de festas e reuniões. Neutro para a vida sentimental.

CÂNCER – Ao tratar de negócios, procure ser mais explícito, positivo e franco. Mas evite adiar compromissos importantes. Esteja prevenido, também, para contornar inteligentemente uma contra-oferta que poderá receber.

LEÃO – O trânsito solar pelo signo de Touro favorece sua ascenção no campo social. Por isso mesmo, saiba visar seus melhores interesses e agir da forma mais conveniente para conseguir o que pretende.

VIRGEM – Aproveite o período da manhã para pôr em dia o que necessita manter em ordem, para poder cuidar de outros assuntos com mais tranquilidade. Há presságios de que pode receber um prêmio ou promoção.

LIBRA – Limitação aos seus desejos e pretenções poderá ser uma norma conveniente e a que mais resultados lhe trará, neste sábado. No entanto, mantenha-se alerta para os pequenos lucros e vantagens que deverão surgir.

ESCORPIÃO – Dia um tanto negativo para os empreendimentos arriscados e as aventuras perigosas. Bom, todavia, para o amor e às amizades com nativos de signos aquáticos. Aprenda a esperar, resignar-se e compreender.

SAGITÁRIO – Nem tudo o que lhe diga respeito será resolvido satisfatoriamente hoje, mas poderá ser amanhã. Nas próximas horas deverá cuidar mais da rotina e criar condições favoráveis ao seu futuro sucesso.

CAPRICÓRNIO – Aproveite o dia para tratar de algo diferente, que não esteja muito relacionado com a rotina diária. Se puder, viage, vá a uma pescaria ou "camping" em lugar desconhecido. Excelente para o romance e à loteria.

AQUÁRIO – Hoje terá inúmeras possibilidades de expressar suas idéias e solicitar colaboração e apoio de pessoas de destaque na vida social, artística ou literária. Saiba, valorizar-se, ainda que modestamente.

PEIXES – O excesso de cuidado com detalhes mínimos poderá prejudicá-lo em algum sentido. Seja mais prático e positivo ao exigir o que de direito lhe pertença. Procure imbuir-se cada vez mais de idéias evoluídas.

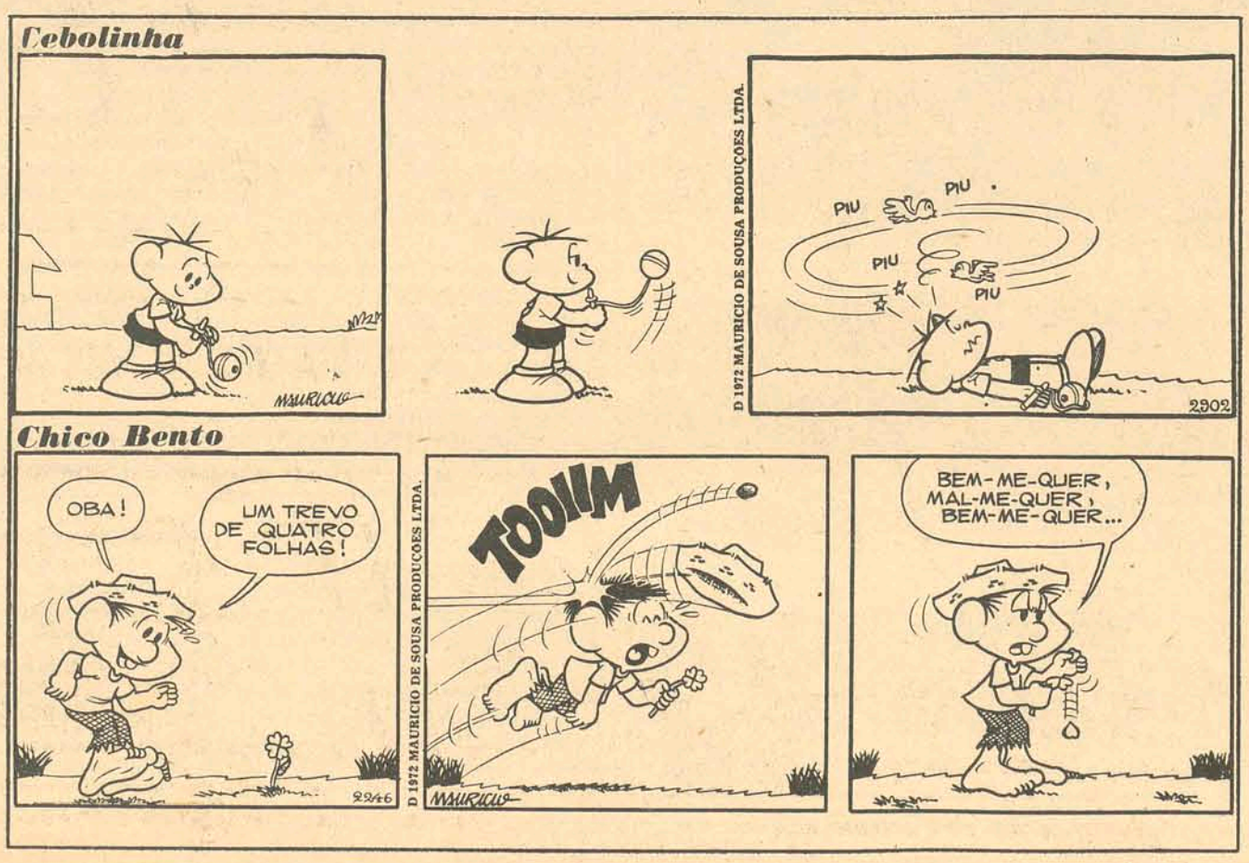

**CAMISAS ARP**
Pelo crediário compra-se na
ILHATEX
R. CONS. MAFRA, 47 • FONE 4302

Acervo: Biblioteca Pública SC - Hemeroteca Digital Catarinense

O Presidente do Tribunal de Contas do Estado, Nilton José Cherem e o escritor acadêmico e Conselheiro do Tribunal de Contas da Guanabara, Ivan Lins.

A jovem senhora Sandra Daux Boabaid, que está preocupada com a redecoração de sua residência.

# Zury Machado

**CONFERÊNCIA**

Realizou-se ontem às 20,30 horas no auditório da U.F.S.C. a conferência do Escritor membro da Academia Brasileira de Letras, senhor Ivan Lins.

**CASAMENTO**

Na Igreja Matriz de São Paulo Apóstolo em Blumenau, às 18 horas de ontem, realizou-se a cerimônia do casamento de Eliana Fiuza Lima e André Luiz Sadá.

**PRESIDENTE**

Em Lages assumiu a Presidência do Serrano Tênis Clube, na última semana, o doutor Jorge Barroso Filho.

**COOPERATIVA CENTRAL**

A Cooperativa Central Mista do Meio Oeste Catarinense, dirigiu memorial ao Administrador do Porto de São Francisco do Sul, Comandante Décio dos Santos Bustamante, solicitando uma área naquele porto, destinada à construção de um armanzém para a estocagem de produtos agropecuários produzidos naquela região.

**CASAMENTO**

Logo mais às 19,30 horas, na capela do Colégio Catarinense, dar-se-á a cerimônia do casamento de Walnélia Bittencourt Corrêa e o Engenheiro Dario Galluf Pederneiras. Após a cerimônia os noivos receberão cumprimentos em elegante recepção no Lira Tênis Clube.

**ALMOÇO**

O Governador do Estado e senhora Colombo Machado Salles, no Palácio Agronômica receberam o mundo oficial, para um almoço em homenagem ao Ministro de Minas e Energia, e senhora Antônio Dias Leite.

**VISITA**

Em companhia de assessores e do Engenheiro Fiscal do Departmento Autônomo de Edificações, o Secretário Marcelo Bandeira Maia, dos Serviços Sociais, realizou visita de inspeção, às obras do Centro de Recepção e Triagem do Menor, em Barreiros.

Com o Secretário dos Serviços Sociais também estava o Sr. Rogério Mattos, representante da Fundação Nacional do Bem Estar do Menor.

**JÓQUEI CLUBE**

No cartório Salles, ontem, deu-se a cerimônia da assinatura de compra da grande área de terreno pelo Jóquei Clube Santa Catarina à Família Caruso Mac Donald.

**SECRETÁRIO AGUIAR**

O Secretário Paulo Aguiar, dos Transportes e Obras, viajou para o sul do Estado onde fará visita de inspeção à estrada Tubarão-Gravatal. A obra está sendo executada pelo Departamento de Estrada de Rodagem e, segundo fonte daquele órgão, os serviços de pavimentação estão sendo executados dentro do plano previsto.

**CELESC**

Acaba de lançar em nossa cidade o "Clube do Futuro Tranquilo", a Caixa Econômica Estadual de Santa Catarina. Podem ser sócias todas as crianças que possuem caderneta da Caixa Econômica do Estado.

**AGRICULTURA**

Em visita ao Secretário da Agricultura Glauco Olinger, o Prefeito Sadi Marinho, de Xanxerê, comunicou que já foi dado início, naquele município, à execução da primeira etapa do projeto para instalação da SEARA AVÍCOLA XANXERÊ S/A, estimada em 23 milhões de cruzeiros, que incluem recursos da empresa e do FUNDESC

Vania Maria Carriço de Oliveira, uma beleza de broto que se destaca em nossa sociedade.

*CONVÊNIO*

**Foram assinados no Palácio dos Despachos, na presença do Governador Colombo Salles, três atos visando a execução de empreendimentos do interesse econômico do Estado. A Secretaria do Desenvolvimento Econômico firmou convênios com a Universidade para o Desenvolvimento do Estado de Santa Catarina e a Sociedade Educacional Tupy.**

*TRIBUNAL*

**O Tribunal de Contas do Estado realizou sessão extraordinária para receber a visita do Ministro do Tribunal de Contas da Guanabara, Ivan Lins. Na oportunidade foi saudado pelo Ministro Nereu Corrêa que enalteceu a figura do Decano dos Ministros de Tribunais de Contas do País.**

*CRICIÚMA*

**A Diretoria do Mampituba Clube em Criciúma hoje recebe seus associados para a noite de gala em comemoração a mais um aniversário daquela sociedade.**

*LIMOENSE*

**Nossos agradecimentos à Diretoria do Clube Limoense pelo convite para a festa de hoje, que será abrilhantada pelo conjunto "Band Show".**

*EM LAGES*

**A Câmara Municipal da cidade de Lages, na última semana, realizou sessão especial em homenagem ao Coronel Aristiliano Ramos. O Prefeito Juarez Furtado, fez entrega de uma medalha de ouro, ao homenageado, durante a sessão.**

*TEATRO*

**Atendendo solicitação, o Grupo Nós, hoje e amanhã vai reprisar a peça infantil de Nilson Mello, "A Pantera e o Gigante".**

*INCRA*

**A Coordenadoria Regional do Incra, integrada com a Coordenação da Organização de Produção e Abastecimento, COPA, e a Organização das Cooperativas do Estado de Santa Catarina, OCESC, promoverá nos dias 18, 19 e 20 de junho próximo, em Florianópolis, um Encontro para Conselho de Administração de Cooperativas de Produção e Consumo.**


CINEMA PARA HOJE

EXIBIDORA CENTROSUL LTDA.

CINE SÃO JOSÉ - 3 - 7,45 - 9,45 H

CINE RITZ - 5 - 7,45 - 9,45 H

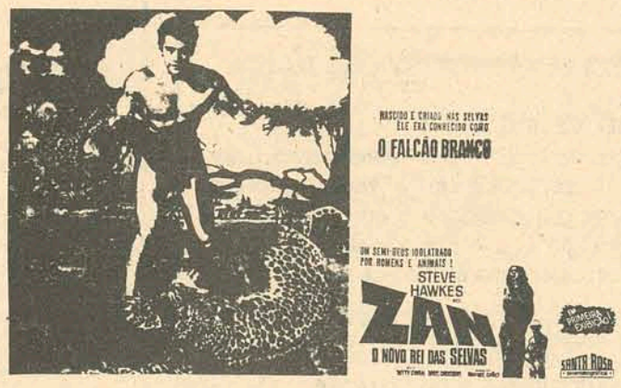


CINE CORAL - 3 - 8 - 10 H

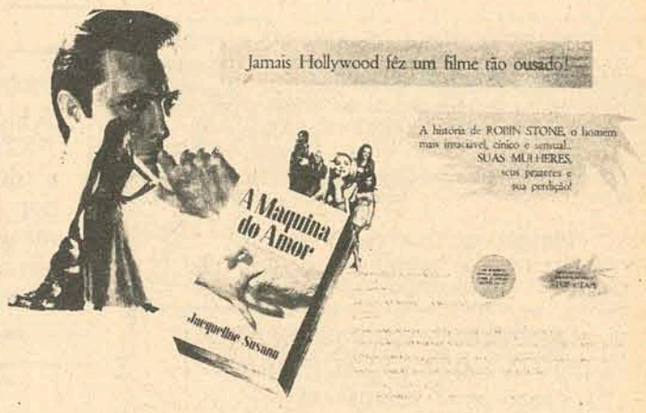


CINE JALISCO - 8 H

GLÓRIA 4 - 8H PROGRAMA DUPLO

1º FILME

2º FILME

ROXY PROGRAMA DUPLO 2 - 8 H

1º FILME

2º FILME

SÃO JOSÉ
A PARTIR DE AMANHÃ

O DIREITO À VIDA E O RESPEITO AO HOMEM!

Sophia Loren, Peter O'Toole e James Coco

SONHAM "O SONHO IMPOSSIVEL" NO FILME DE Arthur Hiller

"O Homem de La Mancha"

(MAN OF LA MANCHA)

CENSURA LIVRE

CÔR DE LUXE

United Artists

AS MONTANHAS. A PAZ. AS GRANDES CAÇADAS.

UM HOMEM DE PAZ LEVADO À LOUCURA!

ROBERT REDFORD

MAIS FORTE QUE A VINGANÇA

RITZ AMANHÃ


Acervo: Biblioteca Pública SC - Hemeroteca Digital Catarinense

## DARIO VENDENDO

2 apartamentos de 4 quartos com luxuoso acabamento, no coração da cidade. Vista panorâmica. Para pronta entrega.

Alugo loja no Ed. Bahia frente para João Pinto. Terreno na Lagoa da Conceição e Canasvieiras, preço de ocasião.

## APARTAMENTOS

Para pronta entrega:

Nos principais edifícios de Florianópolis, Coqueiros e Canasvieiras.

Em construção: Vendemos os Melhores pelo menor preço. Dispomos de apartamentos com um - dois - três e quatro quartos com financiamento quase total.

Em nosso escritório à Avenida Hercílio Luz no. 1, ou pelo telefone 4414 estamos em condições de prestar informações sobre todo o comércio imobiliário de Florianópolis. Não esqueça: Dario 4414 – Dario 4414 – Dario 4414.

---

### PESCADOS GANCHOS S/A
### INDÚSTRIA E COMÉRCIO "PEGAN"

C.G.C. (M.F.) no. 82.617.838

### CONVOCAÇÃO
### ASSEMBLÉIA GERAL EXTRAORDINÁRIA

São convidados os senhores acionistas a se reunirem em Assembléia Geral Extraordinária, na sede social em Canto dos Ganchos, município de Gov. Celso Ramos, às 14 horas do dia 04 de junho de 1973, a fim de deliberarem sobre a seguinte:

ORDEM DO DIA

1o.) – Aumento de capital social de Cr$ 1.786.927,00 (hum milhão, setecentos e oitenta e seis mil e novecentos e vinte e sete cruzeiros) para Cr$ 1.854.918,00 (hum milhão, oitocentos e cincoenta e quatro mil e novecentos e dezoito cruzeiros), mediante a incorporação de Cr$ 67.991,00 (sessenta e sete mil e novecentos e noventa e um cruzeiros), oriundos dos incentivos fiscais do Decreto-Lei no. 221, de 28 de fevereiro de 1967;

2o.) – Alteração dos Estatutos Sociais;

3o.) – Outros assuntos de interesse social.

Gov. Celso Ramos, 16 de maio de 1973

Dr. Milton Fett
DIRETOR–PRESIDENTE

Dr. Murilo Rodrigues
DIRETOR

---

### DEPARTAMENTO CENTRAL DE COMPRAS
### TOMADA DE PREÇOS No. 73/341
### AVISO

O DEPARTAMENTO CENTRAL DE COMPRAS torna público, para conhecimento dos interessados, que receberá propostas de firmas habilitadas preliminarmente, nos termos do Decreto GE. 8.755 de 15/12/69, até às 15 horas do dia 08 de Junho de 1973, para o fornecimento de Móveis de Aço.

O Edital encontra-se afixado na sede do Departamento Central de Compras, à Avenida Mauro Ramos no. 212, Florianópolis, onde serão prestados os esclarecimentos necessários e fornecidas cópias de Edital.

Florianópolis, 18 de Maio de 1973
JOÃO JORGE DE LIMA
Diretor Geral

---

### DEPARTAMENTO CENTRAL DE COMPRAS
### TOMADA DE PREÇOS No. 73/337
### AVISO

O DEPARTAMENTO CENTRAL DE COMPRAS torna público, para conhecimento dos interessados, que receberá propostas de firmas habilitadas preliminarmente, nos termos do Decreto GE. 8.755 de 15/12/69, até às 15 horas do dia 06 de Junho de 1973, para o fornecimento de PAPÉIS PARA IMPRESSÃO.

O Edital encontra-se afixado na sede do Departamento Central de Compras, à Avenida Mauro Ramos no. 212, Florianópolis, onde serão prestados os esclarecimentos necessários e fornecidas cópias de Edital.

Florianópolis, 17 de Maio de 1973
JOÃO JORGE DE LIMA
Diretor Geral

---

### CIA MADEIREIRA SANTO AMARO
### INDÚSTRIA E COMÉRCIO "CIAMA"

C.G.C. (M.F.) no. 86.024.155

### AVISO

Comunicamos aos senhores acionistas que se acham à disposição em sua sede social, a Rua Natividade no. 245, em Sto. Amaro da Imperatriz, os documentos a que se refere o artigo 99, do Decreto-Lei no. 2.627, relativos ao exercício social encerrado em 31/12/72.

CONVOCAÇÃO

Ficam convocados os senhores acionistas, para a assembléia geral ordinária a realizar-se no endereço citado, às 9 horas do dia 28 de maio do corrente ano, para deliberarem sobre o seguinte:

a) – Exame, discussão e votação no Balanço Geral, Demonstrativo da Conta Lucros e Perdas e parecer do Conselho Fiscal, relativos ao exercício findo em 31 de dezembro de 1972.

b) – Eleição dos membros efetivos e suplentes do Conselho Fiscal e fixação de seus honorários, bem como da Diretoria.

c) – Outros Assuntos de interesse da Sociedade.

Santo Amaro da Imperatriz, 14 de amio de 1973

Dr. Milton Fett
Diretor-Superintendente

Dr. Murilo Rodrigues
Diretor-Gerente

---

### DOCUMENTOS EXTRAVIADOS

Foram extraviados os seguintes documentos pertencentes ao Senhor CARLOS ROTHSTEIN, residente em Antônio Carlos.

1 – Carteira de Motorista Categoria Profissional.
2 – Carteira de Identidade.
3 – Título Eleitoral
4 – Certificado de Reservista.

---

### TELEFONE

Compra-se telefone no Estreito ou troca-se por um no centro. Tratar com Ana Maria pelos fones: 3664 ou 3990.

---

### VENDE–SE TELEFONE

Tratar à Av. Mauro Ramos, 245. Cr$ 12.000,00 à vista.

---

### CERTIFICADO EXTRAVIADO

Foi perdido o Certificado de Propriedade do veículo marca Volkswagen, ano 1969, Placas AA-5284, chassis B9-607373, motor no. BF-274555, pertencente a sra. Bernardete Maria da Luz Fontes.

---

### CERTIFICADO EXTRAVIADO

Foi perdido o Certificado de Propriedade do veículo marca Willys, ano 1960, placas YH 014, cor Cinza Gelo, pertencente ao sr. João Anfiloque Nunes.

---

## VESTIBULAR EM JULHO
## ADMINISTRAÇÃO ESAG

CURSINHO COM INSCRIÇÕES ABERTAS
Rua Visconde de Ouro Preto, 91
Fone: 3604 – ESAG

HORÁRIO: Das 10:00 às 19:00 horas c/EDLI

Interpretação de um texto econômico, análise combinatória, desconto por dentro e por fora, Ciências Naturais, enfim, toda a matéria para você passar no Vestibular.

ADMINISTRAÇÃO–ADMINISTRAÇÃO–ESAG

---

## BARCO DE PESCA

**Encontra-se em término de construção, e, à disposição dos interessados, no Estaleiro de Construção Naval, em Coqueiros, uma embarcação que poderá ser aproveitada para barco pesqueiro, com 17m de comprimento e 4,4m de boca e porão para 25m3 de carga.**

**No próximo mês de junho será publicado edital para tomada de preços, podendo os interessados obter maiores informações na div. de Intendência do Comando do 5o. Distrito Naval.**

---

### IRMÃO JACÓ - Colégio Catarinense

## CONVITE

**O Irmão Jacó Malmann convida os ex-alunos do Colégio Catarinense, que contribuiram para a Campanha da RURAL WILLYS para a Missão de D. Henrique Froeslich, Diamantino, Mato Grosso, para a solenidade de entrega do veículo, a realizar-se no dia 19 (sábado), com o seguinte programa:**

**12,00 horas – Missa oficiada por D. Henrique**
**12,45 horas – Entrega do veículo**
**13,00 horas – Churrasco.**

**Florianópolis, 17 de maio de 1,973.**

---

**cef**

## Caixa Econômica Federal

## AVISO

## VENDA DE IMÓVEL

A CEF comunica que venderá, pela melhor oferta, um terreno sito à sua Arno Hoeschel, em Florianópolis, ao preço mínimo de Cr$ 1.069.200,00, na forma das disposições do Edital respectivo, o qual deverá ser obtido, pelos interessados, na Sede de sua Filial, à Praça XV de Novembro, no. 30, 3o. andar, nesta Capital.

Gerente Geral

---

### AGRADECIMENTO E MISSA DE 7o. DIA

**A família de**
**ANTONINO MEIRA**
**ainda consternada com seu falecimento, vem por meio deste agradecer a todos que lhe manifestaram solidariedade e convidar para a Missa de Sétimo Dia a realizar-se dia 19, na Catedral Metropolitana às 19 horas.**

---

### CARTEIRA EXTRAVIADA

Foi perdida a Carteira Nacional de Habilitação, categoria Profissional, pertencente ao sr. Mario Sirio Martins.

---

### SERVIÇO NACIONAL DE APRENDIZAGEM INDUSTRIAL
### – SENAI –
### EDITAL DE TOMADA DE PREÇOS No. 02/73

O Serviço Nacional de Aprendizagem Industrial – SENAI – Departamento Regional de Santa Catarina, com sede na cidade de Florianópolis, à rua Felipe Schmidt no. 67 – 3o. andar, comunica que se encontram à disposição dos interessados, no endereço acima mencionado, bem como na cidade de Jaraguá do Sul, na sede da Associação Comercial e Industrial, os elementos da Tomada de Preços no. 02/73, para a construção do Centro de Treinamento Polivalente de Jaraguá do Sul, com uma área de 912,46m2.

As propostas deverão ser entregues nos endereços acima citados, até às 10 horas do dia 22/6/ do ano em curso, sendo abertas às 10 horas do dia 25 do mesmo mês.

Florianópolis, maio de 1973
A DIREÇÃO

---

### COMUNICAÇÃO

**O Chefe da Seção de Material da Empresa Brasileira de Correios e Telégrafos em Santa Catarina, comunica a quem interessar que, no dia 28 de maio de 1973, às 15 horas, no Auditório da ECT, 2o. andar, será efetuada Concorrência Pública para venda de viaturas alienadas. A discriminação das viaturas consta do Edital publicado no Diário Oficial do Estado de Santa Catarina, edição do dia 11 de maio de 1973.**

**GETÚLIO DA SILVA VELHO**
**CHS Material**

---

### VENDO CARRO

Vende-se Volks 1971. Um só proprietário, praticamente novo. Tratar com Astor, rua Anacleto Damiani, 17 – apto. 2 – centro.

---

### DECLARAÇÃO

Declaro, para os devidos efeitos, que extraviei a ação no. 1.174 do Lira Tênis Clube, de minha propriedade, tornando-se a mesma sem efeito.

Walter Basniafi Linhares

---

### DINHEIRO

Cr$ 326.400,00 lhe interessa?

Você da capital ou do interior que tem 50, 60 ou 70.000,00 disponível, necessito e por ele pago o valor acima, melhor que qualquer Órgão Oficial.

Venha conversar comigo, escrevendo para a cx. postal, 721 – Fpolis para marcarmos entrevista.

---

## VENDE-SE
## Motivo Viagem ao Exterior

| | | |
|---|---|---|
| Máquina de lavar Roupa | Cr$ | 250,00 |
| Secador de Roupa a Gás | | 500,00 |
| Cozinha de Fórmica: Três armários | | 1.000,00 |
| Balcão ou Bufê: 4 Portas, 4 gavetas | | 180,00 |
| Mesa de centro com 2 mesinhas auxiliares | | 500,00 |
| Binóculos marca Jason, novo, 'Wide Angle" 7x35 | | 750,00 |
| Sofá e 2 cadeiras | | 600,00 |
| Rádio Philco, 8 ondas | | 340,00 |
| Dormitório: Branco, lindo | | |
| 2 camas com colchões de espuma | | |
| Bidê | | |
| Guarda Roupa | | |
| Cômoda | | 1.400,00 |
| Tripé de Pintor: Tipo Profissional | | 150,00 |
| Máquina de Costura Portátil: Singer Americana "luxo" Preço novo nos EE.UU. Cr$ 2.400,00 | | 1.800,00 |

Aparelhos elétricos, roupas, brinquedos, utensílios, domésticos, etc.

Ver e tratar à Rua Hermínio Millis, 28, Bom Abrigo

---

## APTO. DIAS VELHO

Com 161,00 m2, 3 quartos, living amplo, cozinha área de serviço. Todo em taco de peroba branco com Sinteko, Piso vitrificado nos banheiros, cozinha, área de serviço e WC de empregada – Azulejos/decorados de 1a. até o teto no banheiro e na cozinha. Armário, embutido no quarto do casal – Cozinha em fórmica tipo "americana" – janelão na área de serviço Instalações prontas p/ar condicionado. Porta e box em alumínio e acrílico – Pia inox c/2 cubas – inox – Um mimo de apartamento no 14o. andar, de frente p/Felipe Schmidt.

Preço – 165.000,00. Com uma entrada e parte financiado por Agente financeiro BNH – TRATAR GASTÃO – fones 4606 e 3164.

---

## VENDE-SE

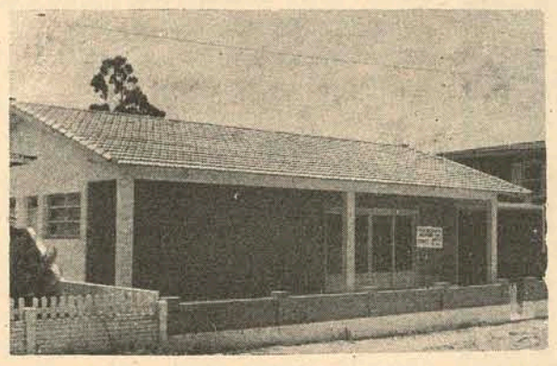

**Casa à rua Ministro Costa Ribeiro s/no.**
**1a. rua a direita após Escola Aprendizes**
**Com 3 quartos, banheiro, amplo living, copa-cozinha, garagem e dependência completa de empregada.**
**Tratar c/ GASTÃO fones 4604 e 3164.**
**Preço 105.000 – sendo 85 p/BNH.**

---

### PARA ESCRITÓRIO OU REPARTIÇÃO

Alugam-se à rua Saldanha Marinho no. 22, um apartamento e três conjunto de salas, todos com estacionamento.

Informações à rua Conselheiro Mafra no. 27 – sobrado

---

### TERRENO DE PRAIA

Vende-se magnífico terreno, com área de 20 por 21 metros, local privilegiado em Ponta das Canas, praia estritamente reservada, ajardinado, fina cerca de madeira de lei, água própria canalizada de vertente.

Preço somente à vista – Cr$ 12.000,00.

Tratar com o Sr. Amorim – Fone 2500 – Ramal 57.

---

### ALUGA–SE

Uma casa de alvenaria sita à rua Tomaz Aquino, 211 – Trindade, próxima à Universidade, contendo 4 quartos, 2 salas, copa, cozinha, banheiro e garagem.

Tratar no local pela manhã ou à noite.

---

### ALUGA–SE

Aluga-se ótimo apartamento com living, 3 quartos com armários embutidos, cozinha-copa, área de serviço, dependência de empregada e garagem.

Tratar à rua Marechal Guilherme, 1 ou pelo fone 3569.

---

### APARTAMENTO

Aluga-se apartamento situado à rua Duarte Schutel, no. 32– F, com sala ampla, dois quartos, cozinha, banheiro e área de serviços,

Tratar à rua Urbano Sales no. 37, telefone 2981.

---

### VENDA DE IMÓVEL

Vende-se uma casa de alvenaria e terreno com área de 440m2 (11 metros de frente com 40m de fundos), à rua Altamiro Guimarães no. 808, Tubarão.

Os interessados deverão dirigir-se ao sr. Antônio Pedro da Silva, no endereço acima citado, ou diretamente com a proprietária, Marlene Barreiros, à rua Ferreira Lima no. 28 – Ed. Christiane – Florianópolis.

---

### PADARIA E LANCHONETE VENDE–SE

**Vende-se uma Padaria e Lanchonete situada à Avenida Mauro Ramos, 170.**

**Tratar no local**

---

### VENDE–SE TERRENO

Localizado em Vargem Grande da Ilha, perto da federal de Ingleses a 3 quilômetros do Balneário de Canasvieiras. Ótimo ponto para sítio de descanso, com agua e luz. Possui 33 metros de frente e 220 metros de fundos num total de 7260m2.

Os interessados deverão tratar na Cohab de Barreiros-quadra 6, lote 2 com sr. Valdorino Santos.

---

### VENDE–SE CASA

de material, localizada em recanto de rara beleza, na Praia das Palmeiras – Coqueiros. São dez peças, inclusive quatro dormitórios, em terreno de 1.000m2. Tratar à rua Padre Roma, 90.

---

### VENDE–SE VOLKS

Vende-se um Volkswagem 1300, ano 1968, em perfeito estado de conservação, pelo preço de Cr$ 10.500,00. Tratar à rua Wanderley Junior, 43 – CAmpinas ou pelo telefone 2345 – ramal 467.

---

## EDEN - ADMINISTRAÇÃO DE BENS

RUA NUNES MACHADO, 14 – CONJUNTOS 93 e 94
FONES: 2481, 4141 e 3950
CRECI 6269

DEPARTAMENTO DE VENDAS: LUIZ FERNANDO

BOM ABRIGO – VILA RESIDENCIAL
Vende sobrado novo. Financiamento a longo prazo.
EM CIMA: Três quartos acarpetados e com armários embutidos laqueados, dois banheiros com azuleios e louças coloridas e decoradas, sendo um banheiro privativo do casal, sala de estar íntima.
EM BAIXO: Living, copa, cozinha, dependência completa de empregada, aquecimento a gás em todas as peças e garagem para dois carros. Pintura latex sobre massa corrida. Fino acabamento.

CENTRO – APARTAMENTO
Vende um apartamento com três quartos, living grande, área de serviço, dependência completa de empregada, copa, cozinha, garagem, localizado na Rua Almte. Alvim. Esmerado acabamento. Aceito imóvel de menor valor como parte do pagamento e financio o saldo a longo prazo.

CENTRO – SALAS PARA ESCRITÓRIO
Vende duas salas na Rua Anita Garibaldi. Em fase final de construção com 46m2., cada uma. Entrega em 60 dias Aceito imóvel de menor valor e financia o saldo a longo prazo.

ESTREITO – PALACETE ANTIGO
Vende na Rua Santos Saraiva, um palacete antigo. Bom estado de conservação. Três quartos, garagem e demais dependências. Construído em terreno de 1.056m2. Totalmente financiado.

STODIECK – MODERNO PALACETE
Vende excelente palacete em local maravilhoso c/ vista da Baía Norte e Sul.

EM CIMA: quatro quartos cada qual com seu banheiro privativo e armários embutidos, sala de estar íntima e sacada, totalmente acarpetados.

EM BAIXO: duas salas, sala de iantar, cozinha, área de serviço, dependência completa de empregada, lavanderia, sistema de aquecimento a gás em todas as peças. Sistema de som com alto falante em todas as dependências, Hall de mármore e garagem para dois automóveis. Esmerado acabamento. (vidros fume e pintura sobre massa corrida). Aceito imóvel de menor valor e financia o saldo a longo prazo.

PRAIA DO MEIO – MODERNO APARTAMENTO
Vende um excelente apartamento com 168m2. Pronto para ser habitado. Três quartos, living, copa, cozinha, banheiros com azulejos coloridos e decorados até o teto, área de serviço e garagem. Aceita imóvel de menor valor e financia o saldo a longo prazo.

ESTREITO – APARTAMENTO MOBILIADO
Vende na Rua Fúlvio Aducci. Finamente mobiliado com bom gosto. Dois quartos, living grande, copa/cozinha, área de serviço, banheiro. Aceita imóvel de menor valor e financia o saldo a longo prazo.

ESTREITO – TERRENO PARA INDÚSTRIA
Vende terreno com 24 mts. de frente para Santos Saraiva por 44 mts. de fundos, junto à Florisa Automóveis. Serve para indústria, comércio ou supermecado. Totalmente financiado.

BALNEÁRIO DE CAMBORIÚ – TERRENO
Vende terreno situado na Vila Real, medindo 10 mts. de frente com 57 mts. de fundos. Totalmente financiado.

ITAJAÍ – VILA RESIDENCIAL
Vende-se vila residencial antiga, situada à rua Olímpio Miranda Junior. Três quartos, amplo living, Hall social, dois banheiros, copa grande, cozinha, sala íntima, varanda, escritório, biblioteca, garagem grande. Terreno ótimo para incorporação. Totalmente financiada.

RUA MINISTRO RIBEIRO DA COSTA – RESIDÊNCIA
Vende residência de alvenaria e madeira. Três quartos, banheiro, living grande, copa/cozinha, inclusive garagem e churrasqueira. Atualmente, rende aluguel de Cr$ 600,00. Entrega em 90 dias. Aceita imóvel de menor valor e financia o saldo a longo prazo.

STODIECK – MODERNO PALACETE
Vende moderno palacete em construção em local maravilhoso. Entrega em 180 dias. Uma suite c/banheiro privativo e sacada, três quartos c/banheiro e sacada, armários embutidos, sala de estar íntima, amplo living, sala de jantar, Hall social, lavabo, escritório, copa/cozinha com ampla despensa, grande área de serviço, lavanderia, quarto para empregada c/banheiro, play-ground, garagem para três automóveis e sistema de aquecimento a gás em todas as dependências (vidro fume e pintura sobre massa corrida). Esmerado acabamento. Aceita imóvel de menor valor e financia o saldo a longo prazo.

---

## APARTAMENTO DONA MARTHA

**Vende-se apartamento com 3 quartos, amplo living, banheiro, cozinha com armário tipo americano em fórmica, área de serviço e dependência de empregada, no 1o. andar.**

**Preço Cr$ 125.000 – com parte financiada pela Caixa Econômica Federal.**

**Tratar com Gastão fones 4604 e 316 4**

---

## APTO. EM COQUEIROS

**Vende-se um apartamento em Coqueiros, ótima localização, visão panorâmica, ainda sem habite-se, com 130m2, com 3 quartos, demais dependências e garagem, podendo se financiado.**

**Tratar com Sr. Antônio; Fones: 4002 e 4050.**

---

## TERRENO NO CENTRO

**Rara oportunidade, terreno com 15,00m de frente por 30,00m de fundos sito no loteamento da "Mitra" bem pertinho da rua Arno Hoeschel.**

**Preço – 85.000,00 a Vista.**

**Tratar c/ Gastão fones 4606 e 3164**

---

### APARTAMENTO – VENDE–SE

**Vende-se apartamento no Edifício Bahia (Rua João Pinto), 8o. andar, de frente para a Baia-Sul. Excelente localização e praticamente novo. Pequena entrada e o resto financiado em cinco anos. Tratar no local ou pelo telefone 4206.**

---

## VENDE-SE

**Apartamento no.12, Edf. GAIVOTA, em Itaguaçu, c/3 quartos, copa, cozinha, banheiro, living, área de serviço e garagem – Cr$ 116.800,00. 86.000,00 em até 20 anos e saldo a combinar c/ pequena entrada. Tratar com Sr. GASTÃO, fones 4604 e 3164**

Acervo: Biblioteca Pública SC - Hemeroteca Digital Catarinense

# AUTOMÓVEIS

**SIGA ESTA SETA. VOCÊ VAI ENCONTRAR O MELHOR FINANCIAMENTO E A MELHOR GARANTIA.**

VEÍCULOS USADOS DE QUALIDADE

Departamento de Veículos Usados do seu Concessionário de Qualidade — CHEVROLET

## HOEPCKE VEICULOS S/A
### RUA CONSELHEIRO MAFRA, 28
### FONE 31-17

| | |
|---|---|
| Opala Luxo – Bege Esporte | 69 |
| Opala Luxo – Branco Polar | 69 |
| Opala Luxo – Branco Polar | 69 |
| Opala Luxo – Preto | 69 |
| Opala Std – Branco Polar | 70 |
| Opala Std – Branco Polar | 70 |
| Opala Luxo – Vermelho | 69 |
| Opala Especial – Topazio Dourado Metálico | 71 |
| Opala Especial – Topazio Dourado Metálico | 71 |
| Opala Especial – Cinza Prata Metálico | 71 |
| Opala Especial – Cinza Prata Metálico | 71 |
| Opala Especial – Verde Nobre Metálico | 71 |
| Opala Especial – Azul Imperial Cupê | 72/73 |
| Opala Luxo – Preto | 71 |
| Opala Luxo – Dourado | 70 |
| Corcel Luxo – Amarelo | 69 |
| Corcel Std – Vermelho | 70 |
| Corcel GT – Amarelo e Preto | 70 |
| Volks TL – Branco Lotus | 71 |
| Volks TL – Azul Diamante | 71 |
| Volks TL – Azul Diamante | 71 |

## Amauri
VOLKSWAGEN

### COMÉRCIO DE AUTOMÓVEIS

| | |
|---|---|
| Fusca 1.300 Branco Lotus | O.K. |
| Variant Branco Lotus | O.K. |
| TL 4 portas Vermelho Montana | 1972 |
| TL 4 portas Verde Iguaçu | 1972 |
| TL Luxo Azul Metálico | 1971 |
| TL Azul Diamante | 1971 |
| TL Azul Diamante | 1971 |
| Fuscão Branco Lotus | 1971 |
| Fusca Azul Diamante | 1971 |
| Variant Branco Lotus | 1970 |
| Variant Bege Claro | 1970 |
| Volks 4 portas Vermelho Cereja | 1970 |
| Volks 4 portas Azul Diamante | 1970 |
| Volks Vermelho Cereja | 1967 |
| Kombi Bege Claro | 1971 |

POSSUÍMOS CARROS ZERO QUILÔMETRO DE QUALQUER MARCA
R. Gal. Gaspar Dutra, 90 – Estreito
Fones: 6632 e 6359
Florianópolis.

## C. RAMOS S.A.
COMÉRCIO E AGÊNCIAS

VEÍCULOS NOVOS

Possuímos toda linha VW nas diversas cores 73

REVENDEDORES AUTORIZADOS VOLKSWAGEN
R. João Pinto no. 9 – Rua Cel. Pedro Demoro no. 1466
Fone 3641 – Fpolis – 6381 – Estreito.

VEÍCULOS USADOS

| | |
|---|---|
| Sedan – 1300 – Vermelho Grená | 1968 |
| Sedan – 1500 – Azul Diamante | 1972 |
| Sedan – 1500 – Vermelho Montana | 1972 |
| Sedan – TL–2 – Branco Lotus | 1972 |
| Sedan – TL–2 – Azul Diamante | 1972 |
| Sedan – TL–2 – Azul Pavão | 1971 |
| Variant – Bege Claro | 1971 |
| Variant – Branco Lotus | 1970 |
| Variant – Branco Lotus | 1970 |

FINANCIAMOS SEU VEÍCULO ATÉ 40 MESES

## KOESA
KOERICH S.A.
Comércio de Automóveis

RUA ALMIRANTE LAMEGO, 190
REVENDEDOR AUTORIZADO VOLKSWAGEN
RELAÇÃO DOS VEÍCULOS USADOS À VENDA

| | |
|---|---|
| Sedan 1500 71/72 Azul Diamante | 71/72 |
| Sedan 1500 Azul Diamante | 71 |
| Sedan 1500 Branco Lotus | 71 |
| Sedan 1500 Bege Claro Lotus | 71 |
| Sedan 1500 Laranja granada | 70 |
| Sedan 1300 Branco Lotus | 70/71 |
| Sedan 1300 Azul Diamante | 70/71 |
| Sedan 1300 Branco Lotus | 70 |
| Sedan 1300 Vermelho | 70 |
| Sedan 1300 Verde Folha | 69 |
| Sedan 1300 Branco Lotus | 69 |
| TL. 2 Portas Branco Lotus | 71/72 |
| TL. 2 Portas Azul Diamante | 71 |

FINANCIAMENTO ATÉ 40 MESES

## CARIONI AUTOMÓVEIS

| | |
|---|---|
| 1 Wolkswagem Vermelho | 69 |
| 1 Wolkswagem | 70 |
| 1 Wolkswagem Bege | 70 |
| 1 Wolkswagem Branco | 70 |
| 1 Wolkswagem Branco | 66 |
| 1 Variante Bege | 70/71 |
| 1 Variante Vermelha | 72 |
| 1 Wolkswagem 1500 Azul niagara | 0 KM |
| 1 Corcel Cupê Luxo | 70 |

FONE 3966

## A. Coelho

AUTOMÓVEIS COMPRA VENDA E TROCA

| | |
|---|---|
| CHEVROLET OPALA 2500 4P LARANJA FOGO | 1973 |
| CHEVROLET OPALA 2500 4P VERDE SEVILA | 1971 |
| FORD GALAXIE GRENÁ | 1967 |
| FORD GALAXIE OURO VELHO TETO DE VINIL | 1969 |
| FORD CORCEL G.T. BRANCO C/ FAIXAS | 1973 |
| FORD CORCEL AMARELO MARACAIBO | 1969 |
| DODGE DART VERDE FRONTEIRA | 1971 |
| VOLKS T.L. CUPÊ BEGE CLARO | 1971 |
| VOLKS T.L. 4 PORTAS BRANCO LOTUS | 1971 |
| VOLKS T.L. CUPÊ AZUL DIAMANTE | 70/71 |
| VOLKS 1300 AZUL DIAMANTE | 1971 |
| VARIANT BEGE CLARO | 1970 |
| VOLKS 1300 VERDE FOLHA | 1970 |
| VOLKS 1300 VERMELHO CEREJA | 1969 |
| VOLKS 1300 AZUL COBALTO | 1969 |
| VOLKS 1300 BEGE CLARO | 1967 |
| VOLKS 1300 BRANCO LOTUS | 1969 |
| VOLKS KOMBI LUXO VERMELHA E CINZA | 1966 |

CRÉDITO IMEDIATO – TAXAS REDUZIDAS
ATENDEMOS EM DOIS ENDEREÇOS:
RUA FELIPE SCHMIDT, 85
RUA JOÃO PINTO, 40 FONES 2777 e 2765

## VERAS VEICULOS LTDA.
CGC: 82.517.707/001 – Inscr: 2.554
Rua Santos Saraiva, 660 – Fone 6208
CARROS NOVOS E USADOS
COMPRA – VENDA – TROCA

| | |
|---|---|
| Ford Galaxie Azul | 1967 |
| Chevrolet Opala 4 portas cinza c/teto de vinil | 1971 |
| Ford Corcel Belina Azul | 1971 |
| Ford Corcel Cupê STD Azul | 1971 |
| Ford Corcel Cupê STD Branco Alpino | 1971 |
| Ford Corcel Cupê Luxo Cinza c/teto de vinil | 1969 |
| Volks TL Bege | 1971 |
| Volks 1300 Bege | 1968 |
| Volks 1300 Vermelho | 1967 |
| Kombi Luxo Verde e Branco | 1969 |

CARROS TOTALMENTE REVISADOS
Aberto das 7,30 às 20,30 horas
FINANCIAMOS ATÉ 40 MESES

## VALDIR AUTOMÓVEIS LTDA.
Brevemente em novo endereço
**Av. Osmar Cunha, 20**
**Tél. 4739**
ao lado do Posto Holiday

## JENDIROBA
AUTOMÓVEIS LTDA.
R. Sandanha Marinho Esq. de João Pinto
FONES: 4673 – 2952

| | |
|---|---|
| DODGE 1.800 – OK | 1973 |
| CHEVROLET OPALA OK VÁRIAS CORES | 1973 |
| VOLKS VARIANT OK | 1973 |
| FORD CORCEL 2 PORTAS | 1972 |
| OPALA ESPECIAL | 1971 |
| OPALA ESPECIAL | 1970 |
| VW – VARIANT | 1970 |

NÃO FECHAMOS PARA ALMOÇO
COMÉRCIO DE AUTOMÓVEIS, BARCOS
Financiamentos até 36 meses

## Ford — Florianópolis Veículos S.A. — FLORISA

Rua Santos Saraiva, 554 – Fones: 6345 e 6351

TODA LINHA DE VEÍCULOS NOVOS FORD
Cores a escolher, com garantia e amplo financiamento.

VEÍCULOS USADOS
Vendemos, trocamos e compramos todas as Marcas.

NOSSO DEPARTAMENTO DE VEÍCULOS USADOS OFERECE:
Veículos selecionados, revisados, equipados e com financiamento de acordo com suas posses.

| | |
|---|---|
| Galaxie Landau Mecânico grená c/Vinil Preto | 1973 |
| Galaxie LTD Landau Hidram. Azul Ipanema | 1971 |
| Galaxie 500 Mecânico Vermelho | 1969 |
| Galaxie LTD com Ar Cond. Verde Met. c/Vinil Preto | 1969 |
| Galaxie 500 Branco | 1968 |
| Corcel Sedan Verde Arlequim | 1971 |
| Corcel Sedan Luxo Azul Diplomata | 1970 |
| Corcel Cupê Branco Nevasca | 1970 |
| Corcel Sedan Stand Azul Dplomata | 1970 |
| Corcel Sedan Beje Maringá | 1969 |
| Corcel Sedan Stand Cinza | 1969 |
| Corcel Sedan Verde Marjoca | 1969 |
| Corcel Sedan Beje Maringá | 1969 |
| Volks 1500 Laranja Granada | 1972 |
| Volks Variant Azul Pavão | 1972 |
| Volks 1300 Beje | 1970 |
| Volks 1300 Branco Lotus | 1970 |
| Volks Kombi Pick-Up Pérola | 1969 |
| Volks 1600 Branco Lotus | 1969 |
| Volks Kombi Pick-Up Azul Pastel | 1969 |
| Volks Kombi Branco Lotus | 1969 |
| Volks 1300 Azul | 1969 |
| Volks 1300 Verde Caribe | 1967 |
| Volks Kombi Azul Pastel | 1967 |
| F-600 com Truck Marfin e Verde | 1969 |
| F-100 Amarelo Ouro | 1967 |
| F-100 Vermelho e Branco | 1961 |
| F-350 Marfin e Verde | 1969 |
| F-350 com Carroceria Térmica Beje | 1967 |
| F-600 Gasolina Verde Esmeralda (Chassis) | 1962 |
| Aero Willys Beje Maringá | 1969 |
| Aero Willys Branco Nevasca | 1969 |
| Rural Willys 4x2 Azul e Branco | 1971 |
| Rural Willys 4x2 Verde e Branco | 1971 |
| Pick-Up Willys 4x2 Cinza | 1969 |
| Pick-Up Willys 4x2 Verde Petróleo | 1966 |
| Pick-Up Willys 4x4 Verde | 1961 |
| Dodge 400 Beje Café | 1969 |
| Chryler – Esplanada Cinza Met. e Vinil Preto | 1968 |
| DKV Vemaguete Cinza Pérola | 1965 |
| Chevrolet Impala Azul Claro | 1964 |
| Caminhão Mercedes Bens | 1957 |

Agora, já em pleno funcionamento na FLORISA, O CONSÓRCIO NACIONAL FORD.
Participe também você do segundo grupo.

## meyer — VEÍCULOS USADOS — Alta Qualidade

| | |
|---|---|
| Dodge Charger RT – Boreal | 1971 |
| Dodge Charger RT – Verde | 1972 |
| Dodge 4 portas | 1972 |
| Dodge Dart 2 portas | 1971 |
| Dodge Dart 4 portas | 1970 |
| Dodge Charger | 1971 |
| Opala Luxo 4 portas | 1970 |
| Opala Luxo 4 portas | 1971 |
| Opala Especial 4 portas | 1971 |
| Opala Especial 2 portas | 1972 |
| Variant | 1970 |

Telefone – 6389 e 6393
FINANCIAMOS ATÉ 36 MESES
VEÍCULOS USADOS

## GATÃO AUTOMÓVEIS
Rua Francisco Tolentino, 13 – Fpolis. COMPRA – TROCA E VENDA DE AUTOMÓVEIS

| | |
|---|---|
| KOMBI BRANCA STD "OK" | 1.973 |
| CORCEL VERMELHO LUXO | 1.970 |
| FUSCÃO Super Equipado | 70/71 |
| VOLKSWAGEN BRANCO | 1.970 |
| KOMBI CINZA CLARO STD | 1.970 |
| VOLKSWAGEN AZUL | 1.966 |
| VOLKSWAGEM AZUL | 1.961 |

## Ford — DIPRONAL - Distribuidora de Produtos Nacionais Ltda

| | |
|---|---|
| Corcel STD Cupê | 1971 |
| Corcel STD Cupê | 1971 |
| Volkswagen | 1969 |
| Karmann-Ghia | 1969 |
| Karmann-Ghia 500 | 1969 |
| Galaxie 500 | 1967 |
| Kombi STD | 1969 |
| Kombi STD | 1960 |
| Pick–Up Kombi | 1968 |

Rua Felipe Schmidt, 60 – Fones 3321 e 2197
FLORIANÓPOLIS – SC

## AUTO LOCADORA COELHO LTDA.

A PASSEIO OU A NEGÓCIO, ALUGUE UM CARRO E DIRIJA VOCÊ MESMO. SINTA–SE COMO SE ESTIVESSE DIRIGINDO SEU PRÓPRIO CARRO. TEMOS OS TIPOS DE CARRO QUE VOCE DESEJAR COM OU SEM MOTORISTA. INFORMAÇÕES OU RESERVAS RUA FELIPE SCHMIDT – 85 FONES 2777 – 2765.

# PROFISSIONAIS

## Dr. PAULO ARLINDO FHILIPPI
### OUVIDOS-NARIZ-GARGANTA

Residência Médica (2 anos) na Clínica Prof. José Kós – Rio de Janeiro.
Curso de especialização na Pontifícia Universidade Católica do Rio de Janeiro – GB.
Cirurgia de Surdez e Otite Crônica.
Diagnóstico de surdez na criança e no adulto.
VERTIGENS E TONTURAS.
Cons. Hospital Celso Ramos – Fone 3899 – 412
Diariamente das 16,00 às 19,00 horas.

## DR. OSWALDO KERSTEN
Professor Assistente de Cirurgia da UFSC
Membro do Colégio Brasileiro de Cirurgiões
*CLÍNICA E CIRURGIA DO APARELHO DIGESTIVO*
*CIRURGIA GERAL*
Consultório: Rua Tiradentes, 26 – Tel.: 2131
Diariamente das 16 às 18 horas
Residência: Rua Almirante Alvim, 28 – Tel.: 2131

## DR. ROBERTO MOREIRA AMORIM
DOENÇAS DA PELE
Das Unhas – Do Couro Cabeludo – Micose – Alergia
Tratamento de Acne Pela Neve Carbônica "Peeling"
DEPILAÇÃO
Ex-Estagiário do Hospital das Clínicas da Universidade de São Paulo.
CONSULTAS: Diariamente, a partir das 15 horas.
CONSULTÓRIO: R. Jerônimo Coelho, 359 – Ed. ACM 5o. andar – sala 53 – fone 4438.

## DR. RAUL CHEREM FILHO
Clínica Médica – reumatismos. Consultório Hospital Celso Ramos. Atende diariamente das 12,30 às 16,00 horas.

## DR. ANTÔNIO SANTAELLA
Professor de Psiquiatria da Faculdade de Medicina
Problemática Psíquica Neuroses
DOENÇAS MENTAIS
Consultório: Ed. Associação Catarinense de Medicina
Sala 12 – Fone 22 08 – Rua Jerônimo Coelho, 358
– Florianópolis –

## DRA. LÉA S. DA NOVA
GINECOLOGIA E OBSTETRICIA
Consultório: Rua Jerônimo Coelho, 359 – sala 54 – Ed. da Associação Catarinense de Medicina.
Atende diariamente a partir das 15 horas.
Fones: Consultório 3995 e Residência 6390.

## DR. SERGIO DE CARVALHO
### Endocrinologia

Curso de especialização pela Pontifícia Universidade Católica do Rio de Janeiro.
Residência Médica (2 anos) no Instituto Estadual de Diabetes e Endocrinologia – GB.

OBESIDADE – MAGREZA – DIABETES
TIREÓIDE – ESTERILIDADE E INFERTILIDADE
CRESCIMENTO E DESENVOLVIMENTO
(Baixa Estatura)

Consultório: Rua Jerônimo Coelho, 359 – s/15 – Ed. da Associação Catarinense de Medicina – Fone 2575 – Diariamente a partir das 14,00 horas – Florianópolis.

## DR. EDMO BARBOSA SANTOS
Cirurgião Dentista

Horário: de 2a. à 6a. feira das 14 às 19 horas.
Rua Deodoro, 18 – Edifício Soraia, 13.

## DR. ALDO AVILA DA LUZ
### ADVOGADO
CPF 0017766283
Rua Felipe Schmidt – Ed. Dias Velho – salas 615 e 616.

## ADVOGADOS
Dr. EVILÁSIO CAON
OAB–SC 0165 – CPF 007896239
Dr. ROBERTO G. SAMPAIO
OAB–SC 0990 – CPF 18282079
Ed. Jorge Daux, conj. 5
Fones 4515 e 4219

## DR. E. M. DA LUZ
Advocacia, perícia e consultas técnicas sobre acidentes de trânsito. Exames grafotécnicos, dactiloscópicos e outros.
Perito-Chefe do Instituto de Criminalística (1965-1967).
Representante do Estado no II Congresso Brasileiro de Identificação Dactiloscópica (GB–1963) e no V Congresso Brasileiro de Medicina Legal e Criminologia (RGS–1964).
Estagiário no Instituto de Polícia Técnica do Estado de São Paulo (1962).
Autor do Sistema Dactiloscópico Catarinense, aprovado pelo II Congresso de Identificação Dactiloscópica (GB–1963).
ADVOCACIA CIVIL E CRIMINAL
Rua Felipe Schmidt, NO. 23 (EDIFÍCIO SANTO ANTÔNIO).
Sala 7 – FLORIANÓPOLIS –SC.

## DANTE H. F. DE PATTA
ADVOGADO
OAB–SC 121
Escritório: Felipe Schmidt, 58/62 (Ed. Comasa) – 2o. andar – conjuntos: 301, 302 e 303 – Fones: 3257 e 2071.

# HOTEIS

## SWENSON PALACE HOTEL
Apartamentos com telefone e rádio – suites com telefone, televisão e geladeira
Estacionamento para 50 veículos
COM AQUELE CAFÉ MATINAL
Rua Santos Saraiva, 400 – Fones 6385 e 6685
Endereço Telegráfico SWENSON – Florianópolis
Preços especiais para viajantes

## MARIO HOTEL
A tradição da hospedagem florianopolitana
Rua Conselheiro Mafra, 26 – Fone 2968

## MAJESTIC HOTEL
Rua Trajano, 4 – Fone 2276
No centro comercial da cidade

## LUX HOTEL
Seu lar fora do lar
O mais Central da Capital do Estado
Sala de leitura – todos os quartos com telefone
Rua Felipe Schmidt, 9 Florianópolis

## OSCAR PALACE HOTEL
FLORIANÓPOLIS: AV. HERCÍLIO LUZ, 90
Fones 3638 – 3286
TUBARÃO: CORONEL COLAÇO, 35
Fone 1611

## SUMARÉ HOTEL
Em pleno centro comercial – Rua Felipe Schmidt no. 53 – fone 3449.

## HOTEL ROYAL
RUA JOÃO PINTO – FONES: 3951 - 2 - 3 R. I.
FLORIANÓPOLIS - SANTA CATARINA - BRASIL
APARTAMENTOS – SUITES
BAR - JARDIM DE INVERNO - SALÃO DE RECEPÇÕES
TELEFONE - RÁDIO - TELEVISÃO - GELADEIRA - AR CONDICIONADO
AQUECIMENTO CENTRAL - LAVANDERIA - ESCRITÓRIO PARA HÓSPEDES

Acervo: Biblioteca Pública SC - Hemeroteca Digital Catarinense

Coincidência ou obra do acaso: ninguém sabe. Em menos de uma semana dois barracos são destruídos pelo fogo. Morreram uma criança e uma anciã.

# Fogo devorou o barraco e o corpo da «preta velha»

Moradores da rua General Vieira da Rosa estão alarmados e acreditando que alguma "praga" tenha caído sobre eles. Em uma semana dois incêndios foram registrados, ceifando duas vidas. O primeiro aconteceu na noite de segunda-feira, morrendo carbonizada a menina Maria Cristina dos Santos, de um ano e meio.

Quinta-feira, por volta de 20 horas, outro barraco foi consumido pelas chamas e no seu interior pereceu carbonizada a anciã Alice de Jesus Cruz, de 69 anos de idade. A queima do barraco e da vítima foi assistida por Joaquim Simão, filho da vítima, que não conseguiu fazê-la sair do local sem procurar salvar alguns pertences. Alice queria levar algumas peças de roupas, mas não conseguiu sair do barraco.

**ANCIÃ CARBONIZADA**

Segundo depoimentos prestados inicialmente à Polícia, o incêndio foi provocado por uma lamparina, ao cair ao chão. Alice de Jesus Cruz conseguiu com dificuldades construir o seu lar, sendo cada tábua conseguida com sacrifício e lágrimas. Um barraco no alto do morro era a sua conquista máxima após uma vida inteira dedicando-se ao trabalho para manter-se e aos filhos.

Além da Alice, conhecida pelos vizinhos como "santa preta", estavam no barraco seu filho Joaquim Simão e dois netos. Na cozinha, "santa preta" preparava alguma coisa para comer, quando, em dadomomento, a lamparina caiu ao chão, ateando fogo à palha que o cobria, à guisa de tapete. O vento encarregou-se de espalhar as chamas e em poucos minutos todo o barraco ardia.

Joaquim Simão levou os filhos para fora e, em meio à fumaça, voltou, a fim de retirar sua mãe daquele inferno. Alice, contudo, tinha muito amor a cada prego ou cada peça de mobília e não quis sair. O filho gritou por socorro mas ninguém atendeu. Resignado, sentou-se no chão e ficou assistindo o barraco queimar, sentindo nas narinas o cheiro acre de carne humana sendo calcinada, que o vento espalhava em várias direções. Alice não gritou, achando Joaquim Simão que ela tenha desmaiado, por sufocação, não chegando a sentir as dores provocadas pelas queimaduras.

**ACIDENTE**

Os bombeiros nem chegaram a intervir. Não foram chamados, pois no morro não tem luz nem telefone. Se chegassem, também nada poderiam fazer, pois o acesso é através de vielas bastante vielas, não dando passagem para veículos. Desta forma, tudo que acontece no morro, que necessite de providência das autoridades, sejam policiais ou médicas, deve ser resolvido pelos próprios moradores. Do barraco nada sobrou que possa ser aproveitado. Tudo foi consumido pelas chamas e a Polícia Técnica procura algum objeto analisável, para que seja possível determinar com exatidão a causa do sinistro. Em princípio é aceita a de acidente.

Por outro lado, também não foi concluída a perícia do barraco incendiado na noite de segunda-feira, também na rua General Vieira da Rosa, no qual pereceu carbonizada a menina Maria Cristina dos Santos, de um ano e meio, ficando ferida sua irmã Izolete. Extraoficialmente confirma-se a hipótese de incêndio criminoso, que teria sido ordenado por uma ex-campanheira de João Manoel Machado, pai das vítimas, por vingança. A autoria é atribuída a um garoto, de 10 anos, sendo que ambos – o garoto e a possível mandante – estão desaparecidos. João, sua mulher – grávida – e os três filhos, perderam tudo no incêndio, menos a vontade de viver. Desolados, esperam ainda que alguém se compadeça da sua situação e os ajude a reconstruir o barraco e a vida.

# Alegria do Alvi-negro é contido pela polícia

Arbitrariedades e excessos cometidos por policiais de trânsito continuam sendo denunciadas por cidadãos de Florianópolis. O contingente de policiais fardados e ostensivamente armados nas ruas da Capital é grande, admitindo aqueles que têm espírito mais esportivo "que chega a ser tão grande como o número de veículos". A mais recente vítima de arbitrariedade foi um torcedor do Figueirense, na noite de quarta-feira, quando, com alguns amigos, procurava comemorar a entrada do seu clube no campeonato nacional.

Após o término do jogo em Itajaí, Carlos Bilke reuniu alguns amigos e saiu pelas ruas do Estreito, comemorando com centenas de outras pessoas. As autoridades, para este caso especial, haviam permitido pessoas viajarem sobre o capô dos automóveis. Acontece que alguns policiais que estavam de serviço eram avaianos e estavam descontentes com a alegria dos outros.

Assim aconteceu com Carlos. Passou três vezes pelo Detran, fez o contorno pela sede do Figueirense e voltou. Na terceira vez um policial chamou a atenção do motorista, mandando-o parar. Três garotas acompanhavam Carlos e tentaram dialogar com o policial, sendo por ele ofendidas. Ao interceder em favor das suas companheiras, Carlos Bilke foi imediatamente cercado por vários outros milicianos, empurrado, agredido e finalmente detido, "por desacato à autoridade". Seu carro foi apreendido e, para retirá-lo, o torcedor alvi-negro terá que pagar várias multas, que foram impostas pelos soldados.

Comenta Carlos, na condição de vítima, que o excesso de policiamento está se tornando insuportável em Florianópolis, cerceando por completo a liberdade humana. No centro da cidade, os guardas só se preocupam em multar veículos, "por terem ultrapassado os 30 minutos", esquecendo-se do barulho, da alta velocidade e da imprudência. A noite, postados em pontos pouco iluminados, aparecem repentinamente diante de um automóvel que trafega em baixa velocidade e, acordando o motorista como se fosse um criminoso, exigem documentos e dele pedem muitas explicações. Insinuam que são "autoridades" e param quem bem entendem, gerando insatisfações e também revolta nos pacatos automobilistas. Isto acontece a qualquer hora, do dia ou da noite e pelo simples fato de haver esquecido algum documento, o cidadão é humilhantemente obrigado a desembarcar e caminhar ou apanhar um táxi para providenciar o documento, ou também fica com o restante da documentação ou do próprio veículo retidos por períodos indeterminados. As vítimas dessa arbitrariedade chamam o fato de "neurose do poder do estado policial", onde a desconfiança nas atitudes e na pessoa do cidadão é uma constante.

# Volume de processos aumenta no Supremo Tribunal Federal

Supremo Tribunal Federal julgou nos três primeiros meses deste ano 2.582 processos, contra 2.905 em todo o primeiro semestre do ano passado. Se persistir a média superior a 800 processos por mês, serão julgados mais de oito mil até o final do ano, contra 6.500 do ano passado.

O problema do congestionamento do STF é debatido desde 1915, quando recebeu 749 processos e julgou 804, o que motivou este comentário do ministro Oswaldo Trigueiro: "num colegiado de 15 juízes, não se contando o presidente, cada um recebeu 50 processos durante um ano, o que é menos do que, desde que aqui cheguei, recebo cada mês."

Em 69 o Supremo Tribunal Federal adotou medida drástica para conter o aumento vegetativo de seu trabalho, determinando que o recurso extraordinário, nas causas patrimoniais, somente caberia, desde que não houvesse ofensa à Constituição ou à súmula, ou quando o recurso ataca decisão proferida em única instância.

# Morte chega lenta e sem dor no frio da madrugada

O frio fez na madrugada de ontem a sua terceira vítima fatal em São Paulo. Sem identificação, um homem branco, aparentando 50 anos, foi encontrado na rua Brigadeiro Galvão, por volta de quatro horas, sendo confirmada no Instituto Médico Legal a morte natural, pelo frio.

Trata-se da terceira morte em seis dias, com a natureza participando ativamente para a resolução do problema social que o homem se vê às voltas: a pobreza (física e mental) que cresce a cada dia. Para amanhã o serviço de meteorologia do Ministério da Agricultura prevê a entrada de nova frente fria, embora com pouca atividade, que vem do Rio Grande do Sul.

Ao contrário do que muitos imaginam, o alcool é um dos fatores que mais prejudicam no inverno, não havendo condição de servir como "cobertor de pobre". Isto porque queima mais rapidamente as calorias do organismo, fazendo com que o homem fique sujeito às intempéries do tempo ou à contração de diversas enfermidades, muitas vezes fatais.

# Mulher atropelada ao cruzar a pista

Em estado grave, está internada no Hospital de Caridade a vendedora ambulante Norma Silva, de 27 anos de idade, residente em Capoeiras. Ela foi atropelada na rua Max Schramm, defronte a Escola de Aprendizes de Marinheiros, pelo veículo de placas WX–00–93, dirigido por João Batista Vieira, morador em Campinas.

Segundo o motorista atropelador, trafegava em baixa velocidade quando Norma, inesperadamente, tentou cruzar a via pública, sem prestar maior atenção à circulação dos caminhões e automóveis. João Batista freiou, mas era tarde. Colhida com violência, a vendedora foi atirada ao solo, sofrendo fratura do crânio e outras escoriações. Socorrida pelo próprio atropelador foi levada ao Hospital de Caridade, onde se encontra internada em observações médicas.

# Governo indefere pedidos de indulto

Com base em exposição de motivos do ministro Alfredo Buzaid, da Justiça, o presidente da República indeferiu pedido formulado por 150 presidiários, que queriam ser postos em liberdade.

Entre os reclusos que se acham em condições de voltar ao convívio social está Nelson da Encarnação, que há cerca de dois anos, já como interno da Penitenciária Lemos de Brito, no Rio, participou de um programa de televisão, respondendo perguntas sobre a vida de Francisco Alves e cantando algumas músicas gravadas pelo cantor. Os motivos do indeferimento não foram revelados.

# Chacareiros gaúchos eram os "embaladores" do país

Policiais da Delegacia de Tóxicos de Porto Alegre fizeram a maior descoberta da sua carreira, ao realizarem investigações em uma chácara no bairro do Passo da Areia, pertencente a dois austríacos. De chácara mesmo só tinha aparência, pois, na realidade, era um entreposto internacional para o tráfico de LSD, cocaína, heroína, maconha e psicotrópicos, (só faltavam bebidas alcoólicas), que se destinavam à manutenção dos viciados da alta sociedade gaúcha e à distribuição, em alta escala, para outros centros do país.

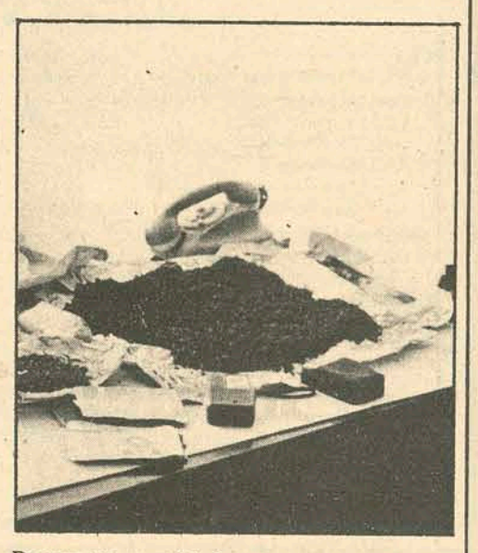

*Drogas em quantidade para consumo interno*

Depois de três dias de investigações, os 16 policiais mobilizados nas diligências entraram em ação, apreendendo cinco quilos de maconha recentemente trazida do Paraguai e prendendo os dois irmãos – Albert Zira e Napoleão Gussatschenko Júnior –, juntamente com 40 "clientes", todos jovens, que em suas motocicletas ou automóveis aguardavam na fila a hora de serem atendidos.

No seu depoimento, Albert Zira afirmou que a mercadoria era trazida do Paraguai, até o Norte do Paraná e daí para Porto alegre, através de duas vias: despachada em pacotes de dois a 20 quilos, de ônibus ou em automóveis dirigidos por João Antelmo Meireles (preso em flagrante), Raul Mendis Portal, Emídio Calvo e Humberto Rochembuker (os dois primeiros gaúchos e os demais paranaenses), que estão foragidos. Este ano Albert conseguira vender 80 quilos de maconha. Frisou ainda que negociou grandes parcelas de outros tipos de drogas, desde LSD até bebidas e cigarros trazidos do exterior.

A droga também era trazida por traficantes estrangeiros, da Argentina e do Uruguai, mas suas identidades e rotas utilizadas estão sendo mantidas em sigilo. Partidas de cocaína, heroína e LSD vinham também de países europeus e americanos, e a Delegacia de Tóxicos está realizando diligências para identificar os traficantes. Informou-se que a rede que opera no tráfico é muito extensa, estando também envolvidas pessoas da alta sociedade de Curitiba, que simulam muita honestidade e dedicação a causas sociais.

# Ladrões na repartição publica

Nem repartições públicas são respeitadas por delinquentes, já não bastando os arrombamentos a veículos que se registram em Florianópolis. Desta feita ladrões invadiram o Departamento de Ensino da Secretaria de Educação, praticando atos de vandalismo e roubaram diversos objetos.

Aconteceu na madrugada de ontem, sendo o fato percebido pela manhã, quando os funcionários chegavam para o expediente. Constatou-se que os delinquentes adentraram ao prédio após arrombarem uma janela, tendo quebrado móveis, depredado o recinto e, à saída, roubaram um faqueiro, galinhas e gêneros alimentícios.


ATLANTIC VENEER DO BRASIL S/A.

Indústria de Lâminas e Compensados de Madeira
VITÓRIA – Espírito Santo – Caixa postal, 1.115

PROCURA
SEIS JOVENS

Idade 18 a 24 anos, que desejam ser formados como TÉCNICOS NA LÂMINAS DE MADEIRAS, em nossa subsidiária nos Estados Unidos da América, Beaufort, N.C.

Os interessados obterão um contrato de trabalho para três anos, após o que poderão trabalhar em uma das nossas fábricas no Brasil.

Oferecemos salário compensador, moradia, além de ótimo ambiente de trabalho.

Damos preferência a quem possuir o curso ginasial completo (ou equivalente) e que tenha obsolvido o serviço militar em Brasília no B.P.E.B. ou B.C.P.

Indispensável o domínio do idioma Alemão ou Inglês.

PARA NOSSA FÁBRICA EM VITÓRIA

SECRETÁRIA

Perfeito domínio do idioma Alemão.

CONTADOR

Com experiência na exportação. Domínio dos idiomas Inglês e Alemão. Idade 20 a 30 anos.

DOIS ELETRECISTAS

De preferência formados por Escola Técnica ou SENAI. Experiência profissional comprovada de no mínimo 3 anos em instalações elétricas industriais.

Idade 18 a 25 anos. Domínio do idioma Alemão.

Oferecemos ótimo ambiente de trabalho, moradia, cantina, além de salário compensador.

Os (as) interessados (as) deverão dirigir-se por escrito a nossa empresa, ao endereço acima, enviando curriculum vitae, fotografia recente 3 x 4, pretenções salariais, ou apresentar-se para entrevista pessoal, ao nosso representante, Sr. Paulo Siegle, no HOTEL REX, em Blumenau, dia 19.05.73 das 8 às 21,00 horas e dia 20.05.73 das 8 às 12 horas, munidos de carteira profissional e fotografia recente 3 x 4, afim de receberem maiores detalhes.



TOALHAS DE MESA
Pelo crediário compra-se na
ILHATEX
R. CONS. MAFRA, 47 • FONE 4302



Loja DIMAGA
Tiradentes 10 – Fone 4159

Amiga
Contigo
Placar
Fatos Fotos
Vestibulares
Universo
O Cruzeiro
Bibl. Planeta
Os Imortais
Casa & Jardim
VERDADE da VIDA
Dic. Ilustrado
Inglês/Português
VISÃO



Leia MERCADO IMOBILIÁRIO
Quartas e Domingos


Acervo: Biblioteca Pública SC - Hemeroteca Digital Catarinense

## AUTOMOBILISMO

# Fittipaldi fez o melhor tempo num treino cheio de acidentes

Bélgica – Depois dos acidentes sofridos ontem, pelo brasileiro José Carlos Pace e outros três pilotos, inclusive o argentino Carlos Reutmann, parece provável que o grande prêmio automobilístico Fórmula–1 da Bélgica seja cancelado.

Em nenhum dos acidentes os pilotos sofreram qualquer ferimento. Pace e Reutmann, ontem, na primeira sessão de treinamentos perderam o controle de seus veículos, em consequência do mau estado de conservação da pista. Os outros dois pilotos acidentados são o norte-americano George Follmer e o francês Jean Pierre Jarrier.

O melhor tempo de ontem foi registrado pelo brasileiro campeão mundial de 1972 e líder do campeonato deste ano, Emerson Fittipaldi, com um minuto, vinte e cinco segundos e oito décimos, com a velocidade média de 176.487 quilômetros horários, com sua J.P.S. Lotus.

*Emerson e Colin Chapman criticaram o circuiro da GP da Bélgica*

Mike Hailwood, da Grã-Bretanha, com um Surtees fez o segundo tempo com 1:26.8' e o australiano Niki Lauda com um B.R.M. o terceiro com 1:27.15'.

Os pilotos deram aos organizadores do G.P. Bélgica uma última oportunidade de reparar o circuito depois do cancelamento da segunda parte dos treinamentos de ontem.

Entretanto prevalecia a opinião de que seria praticamente impossível reparar o piso da pista antes da prova que deverá ser disputada amanhã.

# 500 Milhas de Indianápolis tem número recorde de participantes

Indianápolis – No próximo dia 28, será realizada a prova automobilística 500 milhas de Indianápolis, o que promete ser a mais sensacional dos últimos anos, em virtude do grande número de pilotos já inscritos.

A prova, será realizada numa pista asfaltada, e seu percurso total será de 800 quilômetros (duzentas voltas na pista). Apesar de poderem participar da prova pilotos dos Estados Unidos e do exterior, a prova não será válida pelo certame mundial, porque os competidores se utilizarão de motores de 4,2 litros, que ultrapassam o limite internacional fixado para as corridas de Fórmula–1 (três litros).

O início das 500 milhas de Indianápolis está previsto para as 13 horas e dela participarão os 33 volantes mais velozes dos treinos de classificação, que iniciaram ontem e prosseguirão até a próxima semana.

Para esta prova, John Rutherford obteve a posição interna com um carro Mclaren-Offenhauser a uma velocidade sem precedentes nas classificações, com 319,35 k/h. Ele também conseguiu um recorde da volta com a média de 320,26 km/h. Neste ano, o pelotão inclui campeão de 72, Mark Donohue, bem como os ganhadores de 1968 e 1969, respectivamente, Bobby Unser e Mário Andretti.

RECORDE

O autódromo de Indi nápolis, para a prova do próximo dia 28, terá um público superior a sua capacidade. Ele tem 235 mil lugares e está previsto público para 350 mil espectadores, já que calcula-se que junto a pista ficarão mais de cem mil pessoas.

Desde a primeira corrida realizada em Indianápolis em 1911, até a presente data, o Autódromo já fez 60 vítimas fatais. Entre elas, 34 volantes, 14 mecânicos, nove espectadores e um guarda.

# Tarumã: pilotos não gostaram do horário para duas baterias

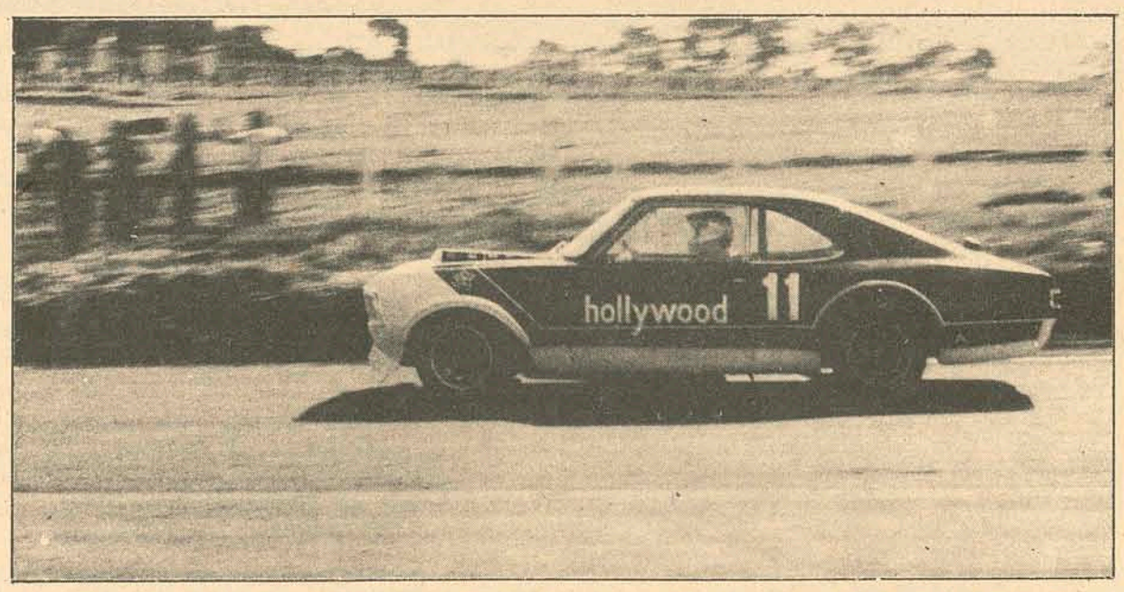


*O paulista Pedro Vitor Delamara, com Opala, é um dos grandes favoritos do Brasileiro de Viaturas Turismo*

Porto Alegre – Com várias reclamações sobre o horário da prova, 43 volantes estarão hoje à tarde na pista do Autódromo de Taruman para disputar a primeira etapa do campeonato brasileiro de viaturas de turismo que terá uma bateria à tarde e outra à noite.

O favorito para a prova de hoje, é o paulista Pedro Vitor de Lamare, campeão do ano passado na principal categoria, para carros até 6.000 cc. Seu principal adversário deverá ser o paranaense Celso Frare, vencedor da última competição de turismo disputada no País, no Autódromo de Caçcavel, e que pela primeira vez participará do campeonato brasileiro.

A Guanabara tem dois representantes nesta classe: Milton Amaral e Fábio Crespi, ambos de Opala. O outro carioca na competição, é Maurício Chulan, que disputa na classe "A" até 1.600 cc – com um Volkswagen.

A prova, dividida em duas baterias de uma hora cada, iniciará às 15h45min. Às 17h15min haverá uma bateria especial pelo campeonato gaúcho, para carros até 1.300 cc. Só depois, às 19 horas, é que será realizada a segunda bateria do campeonato brasileiro.

Por esta razão, muitos volantes protestaram. A segunda bateria será realizada à noite e todos os carros terão que estar equipados com faróis. Além disso, segundo alguns volantes, a prova noturna diminui a segurança do Autódromo.

# Basquete: peruanos assistem desde hoje partidas finais

Lima – As melhores equipes de basquetebol do mundo, masculinas e femininas, estarão participando, a partir de hoje, em Lima, da fase final do Festival Internacional do Basquete. Na sua condição de anfitrião, o Peru estará ausente na etapa decisiva.

As partidas serão disputadas no ginásio Amauta, com capacidade para 18 mil pessoas, com todos os finalistas se enfrentando mutuamente, até o dia 29. Para o torneio masculino, estão classificadas as seleções da União Soviética, campeão olímpica, Iugoslávia, campeão mundial, Estados Unidos e Cuba, além do Peru. Para o certame feminino, classificaram-se a União Soviética, campeã mundial, França, Bulgária, e Cuba, além do Peru.

As seleções que não obtiveram classificação, entre elas a feminina do Brasil, disputarão um torneio de consolação, a 21, 22 e 23 do corrente, para definir a colocação do sexto lugar em diante.

As moças jogarão em Tacna, 1.200 quilômetros ao sul de Lima enquanto os rapazes se exibirão em Arequipa, a mil quilômetros da capital peruana. Brasil, Estados Unidos, Argentina e Iugoslávia, disputarão o torneio feminino, enquanto Panamá, Chile, Uruguai e Argentina se enfrentarão no masculino.

RÚSSIA VENCE

A União Soviética venceu, invicta, nos certames masculino e feminino, demonstrando a superioridade marcante do seu basquete atual. O maior obstáculo para a classificação, nas duas modalidades, foi Cuba. Na partida masculina, os russos chegaram a ficar inferiorizados no marcador por várias vezes. Nos três jogos disputados, os soviéticos marcaram 279 pontos e sofreram 220, enquanto as soviéticas fizeram 297 pontos, sofrendo 194.

Nas finais femininas, acredita-se que as russas não terão a menor dificuldade para derrotar as adversárias, embora França e Bulgária tenham demonstrado algumas qualidades, e Cuba também seja uma força.

Nas finais masculinas, a situação é um pouco diferente. Os atuais campeões Olímpicos encontrarão forte resistência dos iugoslavos, que são campeões do mundo, e permaneceram invictos no seu grupo de classificação, do qual também participaram os Estados Unidos.

Dois países latino-americanos que participaram do Festival do Basquete, Cuba foi o único a conseguir manter as aparências, classificando-se com folga, na parte feminina, e com dificuldades, no certame masculino.

OS JOGOS

Quarta-feira à noite, os cubanos conseguiram desforrar-se da derrota que, em 1970 sofreram diante do Panamá, o que lhes custou o título de campeões da América Central e das Antilhas. Cuba venceu por 71 a 68, num jogo difícil, aproveitando-se de um erro do panamengo Ellis, a apenas um minuto do final. O Panamá estava a frente, no marcador, quando Ellis, de posse da bola, deu um passe absurdo, sem nenhuma direção. Os cubanos recuperaram a bola e fizeram a cesta, igualando o marcador. No reinício do jogo, os nervosos panamenhos cometeram outra falha, o que forçou uma falta dois lances, um dos quais foi convertido. Na reposição, Cuba se apossou da bola e deu o golpe final, com uma cesta de média distância.

No certame feminino, as cubanas dominaram facilmente a Iugoslávia, com 89x52, também passando para a rodada final. Nas demais partidas, a França superou a Bulgária, por 46x42, terminando invicta a fase de classificação. O Brasil perdeu para os Estados Unidos por 70x50, encerrando sua participação sem qualquer vitória.

Na partida masculina, Iugoslávia x Estados Unidos, os ex-reis do basquete foram derrotados por 85x79. Os Estados Unidos reagiram na segunda etapa, depois de estarem perdendo por 50x38, mas foram impotentes para suplantar os frios iugoslavos.

# Libertadores terá jogos em 22 e 29

Montevidéo – A Confederação Sul Americana de Futebol, resolveu na noite de quarta-feira, que os finalistas da Taça Libertadores da América joguem nos dias 22 e 29 próximos.

Uma eventual terceira partida, entre o Independiente de Buenos Aires e o Colo-Colo do Chile, deverá ser disputada dia 31 no estádio Centenário de Montevidéo.

O primeiro encontro será em Buenos Aires e o segundo em Santiago do Chile. Durante as longas discussões realizadas pelo Comitê da Confederação, o representante do Independiente, José Epelboim, disse que a equipe argentina não se apresentaria se não fosse estabelecido um acordo entre os dois clubes quanto a fixação de datas.

Depois de longos debates, optou-se pelo sorteio quanto a realização do primeiro encontro, vencendo Buenos Aires.

# Colorado abandonou certame do Paraná

Curitiba – A diretoria do Colorado, terceira força do futebol paranaense, reunida ontem à noite, resolveu afastar o clube do campeonato paranaense, em repúdio às promessas da CBD, que não incluiu o time no campeonato nacional.

A decisão da diretoria do Colorado também é em repúdio à "omissão de José Milani, presidente da Federação Paranaense de Futebol, que em nenhum momento trabalhou na luta do Colorado, demonstrando com isso má vontade em ver o terceiro representante do Paraná no campeonato nacional."

Tão logo tomou a decisão, a diretoria do Colorado ordenou que todos os jogadores concentrados para a partida de hoje, contra o Morauense, fossem dispensados da concentração.

ESTÁ CONSTRUINDO ? APROVEITE !
Descontos especiais de Aniversário.
PHILIPPI & CIA.
a casa do construtor
Centro – Estreito e Balneário Camboriú
Fones: 6520 – 6368

LEIA E DIVULGUE
O ESTADO

O ESTADO e a revista PLACAR
LANÇAM O MAIOR CONCURSO DE TORCIDAS DO FUTEBOL BRASILEIRO:
O CLUBE MAIS QUERIDO DO BRASIL RECEBERÁ UM MONUMENTO!
O CLUBE MAIS QUERIDO DE CADA ESTADO RECEBERÁ UMA RÉPLICA DESSE MONUMENTO!
QUAL É O CLUBE MAIS QUERIDO DE SANTA CATARINA?
RESPOSTA:
NOME
ENDEREÇO CIDADE
FAÇA FÉ NO SEU TIME! COM SEU VOTO ELE PODERÁ GANHAR O TROFÉU "O CLUBE MAIS QUERIDO"
PARTICIPE DESTE GRANDE CONCURSO DE TORCIDAS DO FUTEBOL BRASILEIRO!

Mas você pagou tudo isso, querida?

Acontece.
Você foi a uma loja, comprou um vestido que é um amor, pagou uma nota e quando chega na festinha, está lá sua pior amiga com um vestido idêntico em tudo, menos no preço.
Você, nessas alturas, só sente uma coisa: fossa.
Vestido ou quilo de tomates, pouco importa.
Importa é a sua atitude diante de uma compra.
Compare os preços.
Recuse-se a pagar bem depressa o preço que lhe pedem. Pra não ficar um tempão se arrependendo, com esse complexo de inferioridade.
O dinheiro, pouco ou muito, está em suas mãos.
Gaste-o sempre com sabedoria.
É justamente isso que o Governo quer.
É só isso que seu marido pede.
A pressa é inimiga do preço bom!

DIGA NÃO À INFLAÇÃO

CNP Campanha de interesse público do Conselho Nacional de Propaganda e deste veículo.

Acervo: Biblioteca Pública SC - Hemeroteca Digital Catarinense

# Lesão de Vilela complicou e Ari Prudente vai continuar na zaga

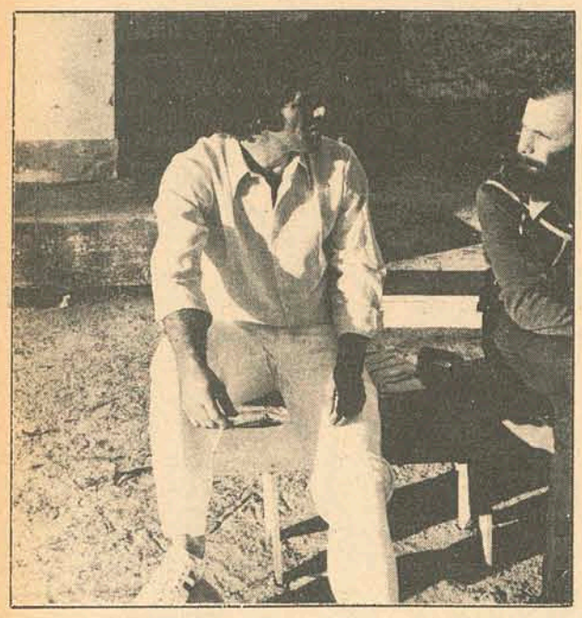

*Vilela gessou a perna e ficará inativo por 15 dias*

Ari Prudente terá outra chance no time do Avaí, pois Vilela ainda não se recuperou da lesão no joelho esquerdo e ontem apenas assistiu o treinamento físico ministrado por Walter Miraglia.

Sentado num banco no fundo do campo, com a perna esquerda estendida, Vilela assistiu o treino de Ari Prudente, que jogará outra vez na zaga, ao lado de Paulo Henrique. Sem gesso no nariz, mas com uma bota na perna esquerda, o jogador afirmou que nunca mais assistirá jogo do Avaí como torcedor, a exemplo de quarta-feira, em Itajaí, e que nem irá a Rio do Sul:

– É duro, viu. Agora eu entendo porque a torcida xinga tanto a gente às vezes. Em Itajaí gritei como um louco quando João Carlos fez aquele gol anulado pelo juiz. Depois não aguentei o sofrimento.

Amanhã em Rio do Sul o companheiro de Paulo Henrique no meio da área será Ari Prudente e Vilela diz que vai ficar torcendo em casa pelo colega:

– Tomara que ele se saia tão bem como na quarta-feira, lá em Itajaí. O Ari estava precisando disto. Ele é um profissional dedicado e merecia uma chance. Sou seu maior torcedor e tomara que ele repita uma boa atuação em Rio do Sul.

Vilela terá que torcer por Ari Prudente no mínimo, por mais uns quinze dias, tempo que vai levar para tirar o gesso da perna esquerda e recuperar os ligamentos atingidos:

– É a primeira vez que me acontece isto. Na partida de estréia no Avaí, contra o Figueirense aqui no Adolfo Konder, sofri uma torção no mesmo joelho mas não foi preciso gessar. Agora tenho que aguentar isto e caprichar no tratamento para ficar bom logo.

**CONFIANÇA**

Se a torcida do Avaí tremeu com a entrada de Ari Prudente no lugar de Vilela, foi em vão. O jogador estava há quase seis meses sem jogar, só treinando, mas garante que está em condições de arcar com a responsabilidade:

– No jogo de quarta-feira não tive medo nem fiquei nervoso, apesar deste tempo todo fora do time. Sei que mesmo treinando do jeito que eu treinava para manter a forma, nunca se produz o mesmo que um jogador que está em atividade. Mas tenho muita confiança no meu futebol e, graças a ele, acho que me saí bem na quarta-feira. Domingo pretendo fazer jus à confiança em mim depositada pelo treinador.

Acho que será tranquilo, pois a partida de Rio do Sul não envolve tanta responsabilidade como a de Itajaí.

*Ari Prudente agora ganhou confiança e a posição de Vilela*

## Da Costa e Tião Marino, as dúvidas de Jorge Ferreira

*Depois da folga de quinta-feira o Figueirense foi treinar em Biguaçu, no campo do Bac*

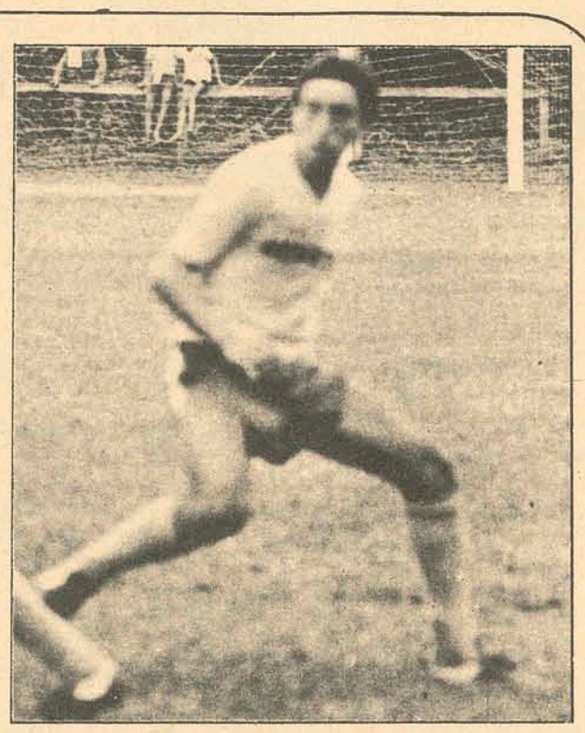

*Almir pode entrar no ataque se Tião não se recuperar*

Preocupado com o frio que deverá encontrar domingo em Rio do Sul, Paulo Henrique conversava ontem à noite juntamente com Jorge Ferreira e Carlos Roberto próximo à residência do treinador, comentando sobre os jogos da decisão e a difícil maratona a ser cumprida no campeonato nacional.

Ontem pela manhã Jorge Ferreira exercitou os jogadores que estiveram à margem do último clássico, com uma caminhada de cinco quilômetros. À tarde, os atletas que participaram do jogo de quarta-feira fizeram banhos de sauna.

Hoje pela manhã haverá recreação, com a equipe concentrando-se às 15 horas, no Hotel Balneário de Canasvieiras.

Da Costa, que voltou a sentir a contusão anterior e Tião Marino contundido no joelho no último domingo, estão entregues ao departamento médico do clube e são as preocupações do treinador alvi-negro. Ângelo e Almir deverão ser os substitutos.

Da Costa explicou que mesmo atravessando boa fase técnica e física, não tem dado sorte. No último jogo foi a vez de Celso, acertando no local da antiga contusão e que não estava ainda totalmente recuperado.

Acredita Jorge Ferreira que poderá contar com Da Costa e Tião Marino, pois ambos estão em seus planos para o jogo de domingo.

Salienta o técnico que o time do Palmeiras – adversário do próximo domingo – está em visível ascensão técnica e tática e preocupa bastante. "O Palmeiras está muito bem estruturado, haja visto os resultados positivos conseguidos em suas últimas partidas".

– A responsabilidade do Figueirense no campeonato estadual aumentou muito. Nossa equipe tem que demonstrar realmente porque foi incluída no campeonato nacional. Não só a torcida mas também a própria imprensa deverá exigir muito mais do nosso time e os jogadores têm que mostrar sua real capacidade técnica. O Figueirense está atravessando uma fase muito boa e uma vitória no domingo deixará o plantel tranquilo.

Perguntado se iria jogar na retranca, Jorge sorriu e respondeu que não. – A retrança usada contra o Avaí foi contingência da partida,. Contra o Palmeiras vamos jogar avançados pois nossa equipe é superior ao adversário. Todavia, nossos pensamentos estão voltados somente ao campeonato estadual, pois o bi-campeonato está dentro dos planos da diretoria.

Com relação ao campeonato nacional, o treinador diz que no momento ainda não está nos seus planos. "Volto a dizer que a preocupação do Figueirense é os próximos jogos pelo estadual".

Salienta o técnico alvi-negro que não pretende trazer nenhum jogador de outros Estados. "Pretendo armar um plantel com 25 jogadores, e se possível com atletas sediados em Santa Catarina. O único jogador que estaria nos meus planos seria o Afonsinho, todavia esta hipótese dificilmente será positivada, face às exigências do atleta".

Ubirajara, Paulo Henrique, Zenon, Ademir e Lica estariam nos planos do treinador para complementar o plantel no campeonato nacional. Mas tudo depende da Diretoria.

Ladinho do América e Toninho do Juventus são outros nomes lembrados por Jorge Ferreira. "A maratona do nacional é violenta e teremos que manter um plantel à altura, tendo em vista os jogos em grande número".

## Toninho ou Lica no ataque? Miraglia ainda não decidiu

Walter Miraglia está sofrendo as consequências da partida de quarta-feira. Ontem, durante o treinamento físico que orientou para o plantel, ele ainda lamentava a desclassificação do Avaí e a chance perdida de participar do campeonato nacional. Mas ele se queixou também, das lesões de dois jogadores titulares: Ubirajara, que torceu duas vezes o pé esquerdo e Celso, com um estiramento na coxa esquerda.

Com isso Miraglia será obrigado a fazer algumas alterações no ataque:

– Agora vou ter que mudar o time e talvez saiam os gols que a torcida está reclamando.

Miraglia ainda não sabe que tipo de mudança vai fazer, pois Paulo Roberto e Toninho tem chances de serem aproveitados contra o Juventus, em Rio do Sul:

– Ainda não decidi quem vai sair no ataque. Posso utilizar o Paulo Roberto pela direita e deslocar o Ademir para o meio. Posso também, simplesmente tirar o Lica, que está atravessando uma má fase – problema psicológico, diz Miraglia – e colocar Toninho.

Ubirajara e Celso foram examinados ontem a tarde, pelo departamento médico do Avaí e é muito difícil o aproveitamento dos dois amanhã, em Rio do Sul. Vilela, com gesso na perna esquerda, confirmou a presença de Ari Prudente outra vez no time, ao lado de Paulo Henrique.

A delegação do Avaí vai hoje, às 14 horas, para Rio do Sul, e fica concentrada no Grande Hotel. Além de Walter Miraglia, do roupeiro Janga e do massagista Afonso, viajam Rubens, Jocely, Souza, Ari Prudente, Paulo Henrique, Orivaldo, Cordosinho, Celso, Zenon, Ademir, Lica, João Carlos, Toninho, Paulo Roberto, Rogério, Jaico e Balduino.

## Adão tem medo de jogar na capital: "Figueira é bom"

*O técnico do Palmeiras tem medo do Figueira*

Blumenau – O técnico Adão, do Palmeiras, analisa, com cuidado, o jogo de amanhã, em Florianópolis. Para ele, os fatores campo e torcida a favor do Figueira contribuirão para uma excelente atuação do time que representará Santa Catarina no Nacional. "Vai ser um jogo dificílimo, todavia o Palmeiras, dentro de suas possibilidades, procurará uma boa atuação". Os jogadores que atuarão domingo estão sob a decisão do departamento médico. Os problemas, por enquanto, correm por conta de Dirmael, que apresenta estiramento na virilha e Coral, que parece ser uma futura vítima da gripe Fog.

Ontem, houve treino de conjunto à 14 horas e hoje será realizado um individual leve, com bola, às 9 horas e concentração às 20 h e 30 min. A viagem está programada para a manhã de domingo. A exemplo dos torcedores florianopolitanos, muitos palmeirenses apelaram para seus santos, pois afirmam que embora muitos não acreditem, Blumenau tem terreiros de macumba. Os santos, na opinião de um torcedor, "poderão ajudar, no resultado". Todavia, a torcida palmeirense permanecerá em casa, de ouvido no rádio ou de olho na televisão, com medo de represálias às brigas e provocações ocorridas, em Blumenau, no jogo contra o Avaí.

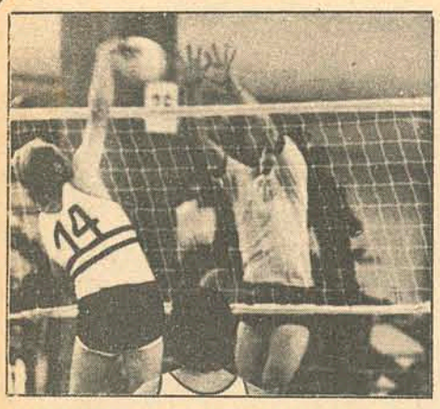

*O vôlei (masculino e feminino) começa hoje*

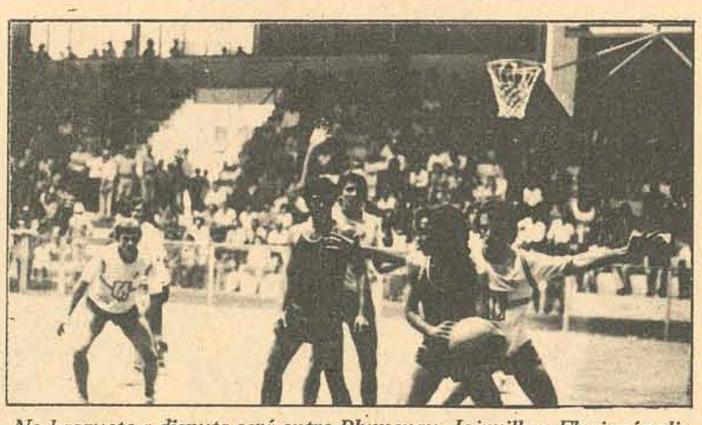

*No basquete a disputa será entre Blumenau, Joinville e Florianópolis*

*A modalidade de futebol de salão será disputada por quase todas as delegações participantes dos Jogos*

## Jogos Universitários começam hoje. Abertura é na Trindade

Os XXIX Jogos Universitários Catarinenses começam hoje, com uma solenidade de abertura às 10 horas, no "campus" da Trindade.

A promoção desportiva da Federação Catarinense de Desportos Universitários será desdobrada nos dias 19 e 20, 26 e 27 deste mês, com a participação de atletas de Florianópolis, Tubarão, Criciúma, Itajaí, Blumenau, Rio do Sul, Lages e Joaçaba.

As delegações universitárias começaram a chegar em Florianópolis ontem à tarde e à noite participaram do Congresso Técnico de Abertura no auditório da Reitoria, na Trindade.

PROGRAMA

O programa de abertura prevê para as 10 horas de hoje, um desfile das delegações participantes, seguindo-se execução do Hino Nacional pela banda da Polícia Militar. Simultaneamente o Governador Colombo Salles, o Reitor Roberto Lacerda e o presidente da Federação Catarinense de Desportos Universitários hastearão as bandeiras do Brasil, de Santa Catarina e da Universidade Federal, respectivamente.

Um atleta da UFSC conduzirá, em seguida, a tocha olímpica para o acendimento da Pira Olímpica, que estará colocada defronte ao prédio da Reitoria, na Praça Cívica do "campus". A declaração de abertura dos Jogos Universitários Catarinenses será feita pelo governador Colombo Salles, para que um atleta da Udesc conduza o juramento dos participantes da competição.

PARTICIPANTES

A Federação Catarinense de Desportos Universitários, com o apoio direto da Sub-Reitoria de Assistência e Orientação ao Estudante da UFSC, estará promovendo os Jogos Universitários auxiliada pelos Diretórios Centrais de Estudantes da Universidade Federal e Universidade para o Desenvolvimento do Estado, além de Diretórios Acadêmicos das unidades do interior do Estado.

Segundo César Espíndola, presidente da FCDU, está garantida a presença de delegações da UFSC, UDESC, Fundação Universitária de Criciúma, Fundação Educacional do Sul de Santa Catarina, Fundação Educacional do Vale do Itajaí, Fundação Universitária Regional de Blumenau, Fundação Universitária do Norte Catarinense, Fundação Educacional do Alto Vale do Itajaí, Universidade do Planalto Catarinense e Fundação Educacional do Alto Vale do Rio do Peixe.

Os jogos começarão hoje à tarde, a partir das 13 horas, com competições de basquete, futebol de salão, natação, tênis de campo, vôlei e handebol, no Estádio da Fac, Colégio Catarinense e Lira Tênis Clube. Para os dias 26 e 27 estão programados jogos de xadrez, tênis de mesa, atletismo e judô, na sede do 63oBatalhão de Infantaria, Clube Doze de Agosto e Federação de Xadrez.

O presidente da FCDU informou que todas as providências relacionadas com alimentação e hospedagem dos atletas participantes foram adotadas pela entidade promotora.

Desta forma, os estudantes farão suas refeições no Restaurante Universitário e ficarão alojados em dependências das unidades militares e estabelecimentos escolares da capital.

Todos os problemas relacionados com o estado físico e situação de saúde dos atletas participantes dos Jogos Universitários Catarinenses serão encaminhados ao Hospital de Caridade, que manterá um plantão permanente, sob a chefia do médico Carlos Alberto Pierri. O mesmo profissional atenderá igualmente, em sua residência, na Avenida Othon Gama D'Eça, 109, apartamento 401.

MODALIDADES

A FCDU tem confirmadas, também, as modalidades esportivas que farão parte dos Jogos Universitários: atletismo masculino, basquete, futebol de salão, judô, natação masculina e feminina, tênis de campo masculino e feminino e atletismo feminino.

As delegações da UFSC e Fundação Universitária do Norte Catarinense, de Joinville, são as únicas que disputarão todas as modalidades previstas pela FCDU. Os jogos Universitários Catarinenses, servirão também, para selecionar os atletas que disputarão os Jogos Universitários Brasileiros, previstos para o mês de julho, em Belém do Pará.

Acervo: Biblioteca Pública SC - Hemeroteca Digital Catarinense