Biblioteca Pública — C. Posta,204

JORNAL TAXA PAGA FLORIANÓPOLIS

TEMPO — Frente fria: negativo. Pressão atmosférica: 1004,2 milibares. Temperatura média 27,4o.C. Estado médio do céu: cumulus, stratus, de claro a meio encoberto. Estado médio do tempo: estável. Nevoeiros noturnos nas margens dos rios e planaltos. Previsão: A. Seixas Netto.

O ESTADO

Florianópolis, Sexta-feira, 04 de maio de 1973 – Ano 58 – No. 17.201 – Edição de hoje 16 páginas – Cr$ 0,50

EXPOSIÇÃO — Está programada para amanhã a abertura no Museu de Arte de Santa Catarina da exposição dos artistas paranaenses Fernando Ikoma, Susana Lobo e Wilson de Andrade e Silva. O ato deverá contar com a presença de autoridades e artistas catarinenses.

CBD indica hoje Avaí ao nacional

O Avaí foi escolhido ontem por Antônio do Passo e Giuliari. Mas somente às 11 horas de hoje será oficializada a escolha.

Num demorado encontro mantido na noite de ontem entre o presidente da Federação Catarinense de Futebol, Sr. José Elias Giuliari, e o diretor de futebol da CBD, Sr. Antônio do Passo, ficou decidido que será o Avaí o representante de Santa Catarina no campeonato nacional. Mas a decisão só será oficialmente anunciada às 11 horas de hoje, quando ambos voltarão a se encontrar na sede da CBD a fim de formalizar a escolha. Duas versões corriam na noite de ontem no Rio de Janeiro sobre a indicação do representante catarinense. A primeira delas dizia que o Sr. José Elias Giuliari recebera um telefonema urgente ontem pela manhã da CBD, convocando-o para uma reunião imediata com os dirigentes da entidade. Nessa reunião a CBD cobraria de Giuliari a sugestão para a escolha de um clube catarinense, em caráter imediato. O presidente da FCF, segundo a versão, afirmara que tanto Avaí como Figueirense estavam em condições de participar do campeonato nacional, achando que a indicação de qualquer um deles seria bem recebida. A outra versão diz que, quando chegou na CBD, a tendência de Antônio do Passo era a de convidar o Avaí, cabendo a Giuliari apenas formalizar a indicação. O presidente da FCF esteve na manhã de ontem no Palácio da Agronômica, avistando-se com o Governador Colombo Salles, mas nada foi revelado sobre se durante a entrevista, foi tratada da escolha do representante catarinense. A confirmação da escolha do Avaí só se deu às últimas horas da noite de ontem e hoje o presidente do clube, Sr. Fernando Bastos, vai tratar da contratação de novos reforços para o seu clube (P.16).

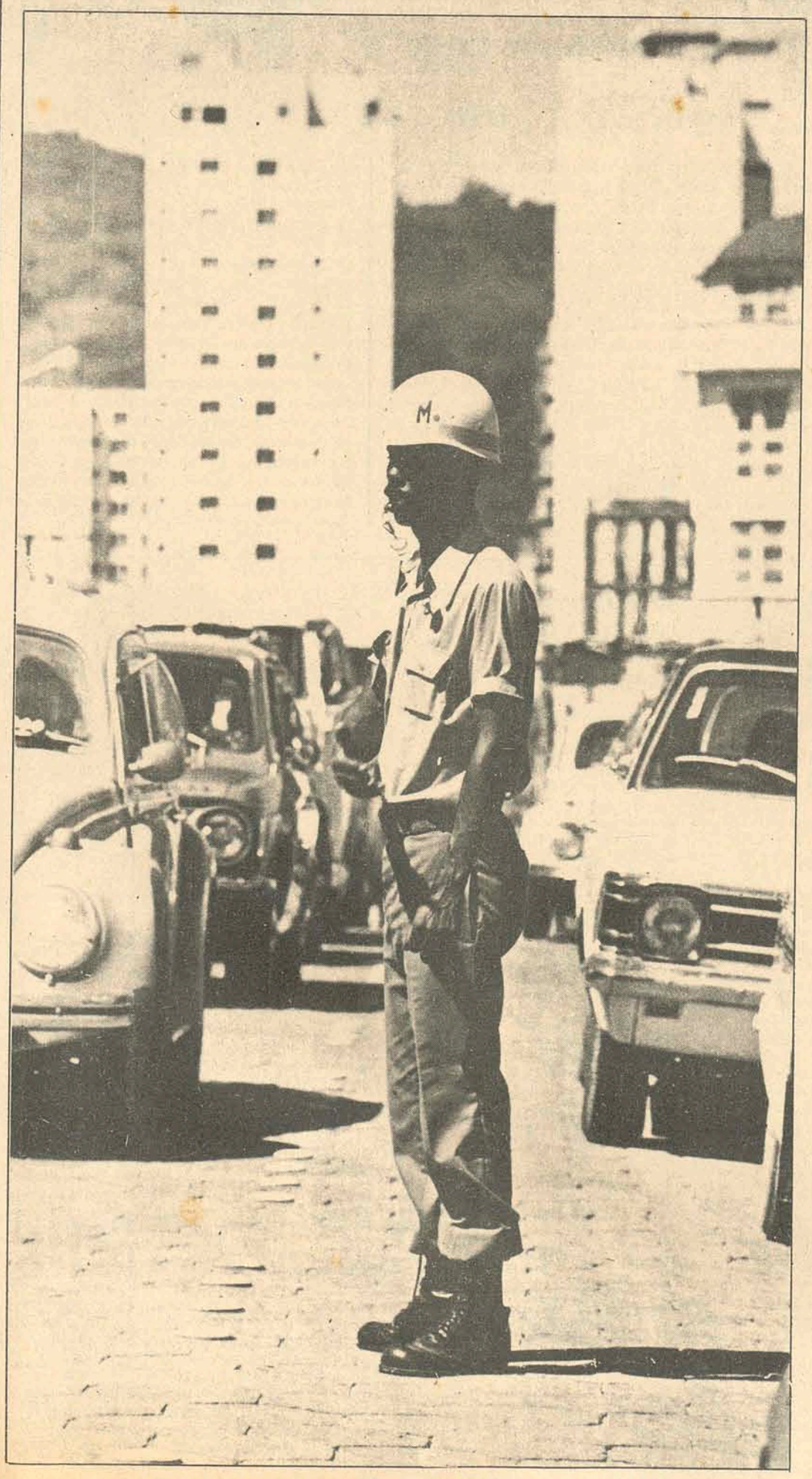

A mais intensa blitz do Detran dos últimos tempos é feita dia e noite.

Argentina ameaçada pela guerra civil

A advertência de que "a Argentina caminha mais rapidamente do que pensamos para a guerra civil" foi feita ontem pelo chefe da aviação naval argentina, Contra-Almirante Horacio Mayorga, numa crítica que fez ao peronismo (Página 2).

Terminal de ônibus vai mudar

As empresas de transporte coletivo que fazem ponto na Praça da Bandeira ganharão um novo terminal, próximo ao Ginásio Charles Moritz, oferecendo aos usuários maior conforto e abrigo contra a chuva. No lugar do atual terminal surgirá uma praça. (Pg.8).

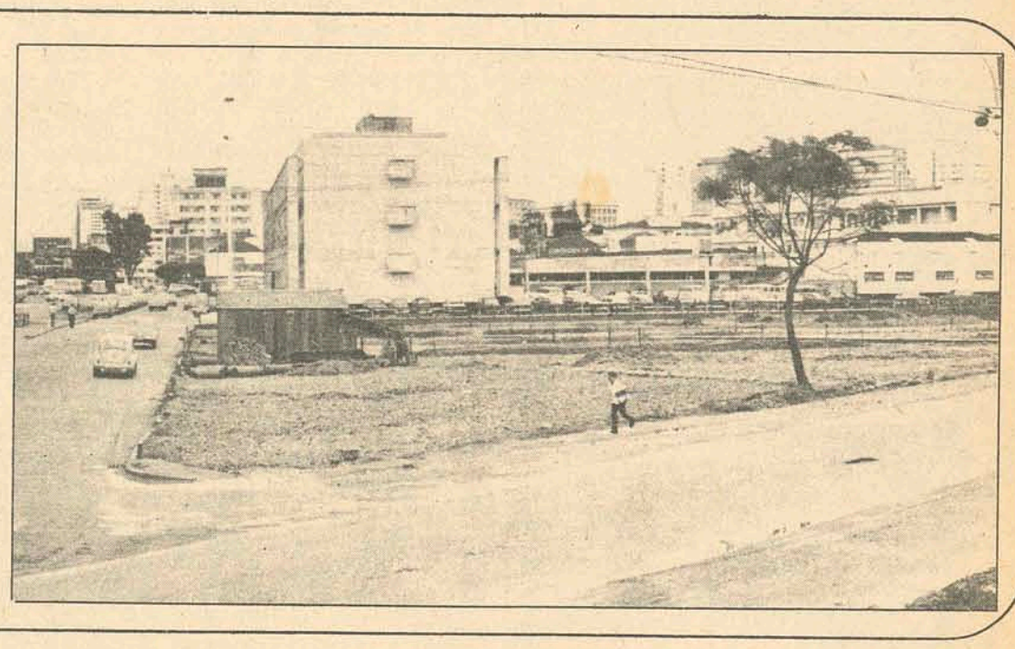

Blitz do Detran procura acabar com o barulho

Guardas do Detran prosseguiram ontem na sua blitz contra os motoristas que abusam da velocidade e deixam o escapamento dos seus veículos aberto, enchendo a cidade de ruídos. Os guardas também fazem uma verificação sumária nas condições do veículo e observam ainda a documentação do carro e do motorista. Mas os ruídos são a maior preocupação desta blitz, devendo o Detran utilizar dentro em breve o decibelímetro (P.8).

Vereador contra comercialização da área do aterro

O vereador Waldemar da Silva Filho (Caruso) criticou o projeto de comercialização de uma área do aterro da Baía-Sul. Caruso disse estranhar a participação de órgãos financeiros e técnicos nos estudos de urbanização, sem que a Câmara tenha sido notificada sobre o andamento dos trabalhos. Segundo o vereador, o aterro deveria ter utilização semelhante ao do Flamengo, no Rio: áreas verdes e pistas de rolamento (Página 8).

Fugitivos da penitenciária do PR traficavam no Vale

Página 14.

Acervo: Biblioteca Pública SC - Hemeroteca Digital Catarinense

Militar adverte: a Argentina está caminhando para uma guerra civil

O chefe da aviação naval argentina, contra-almirante Horácio Mayorga, criticou severamente o peronismo por sua suposta indefinição ante a atual onda de terrorismo e disse que a Argentina se encaminha mais rapidamente do que pensamos para a guerra civil. Falando durante uma cerimônia na base aeronaval de Punta Índio, a 50 quilômetros ao Sul de Buenos Aires, o chefe naval disse que o processo nacional acelerou-se muitíssimo.

Numa clara alusão ao presidente eleito, Hector Campora, que ontem retornou da Espanha, o militar ressaltou que "há políticos que se dirigem a Madrid, em busca de diretrizes e outros que estimulam, ou pelo menos, não condenam a violência que mata auxiliares que os serviram em seus períodos presidenciais". Referia-se, obviamente, ao ex-presidente Arturo Frondizi, aliado do peronismo na Frente Justicialista, de quem o contra-almirante Quijada foi auxiliar. Frondizi foi apupado e agredido, segunda-feira, quando compareceu ao velório do militar assassinado.

ESQUERDA VIOLENTA

Para Mayorga, o povo argentino está influenciado por uma esquerda que está muito mais além de uma antinomia peronista–antiperonista. Censurou também, severamente, o ex-presidente Juan Domingo Peron, de quem Campora é representante pessoal, por ter afirmado, em Madrid, que a violência é um problema do Governo, e não do peronismo.

– A Marinha alerta sobre a presença de um adversário de todos, peronistas e antiperonistas, que é uma esquerda violenta que pode nos fazer submergir num processo de matar, se os nossos são mortos, e, então, será a lei da selva – acrescentou o contra-almirante Mayorga.

Referindo-se ao ERP – Exército Revolucionário do Povo, de tendência trotskista, classificou-o de "um instrumento paramilitar, habilitado para matar. Nos leva à época da lei seca, em Chicago. Se o ERP ou qualquer outra organização desse gênero quiser matar-me, não tenho dúvida nenhuma de que poderão fazê-lo. Porque eu não posso viver, nem vou viver numa redoma de vidro. O que é condenável é que haja pessoas que dirigiram, dirigem ou vão dirigir o país que o tolerem, por inépcia ou voluntariamente".

O contra-almirante Mayorga falou também que depois do assassinato do chefe naval, era difícil resistir à tentação de primeiro pôr o país em ordem, para depois entregá-lo, limpo de assassinos e demagogos. Afirmou, porém, que as Forças Armadas tinham resistido a essa tentação.

REAÇÕES

Uma das primeiras reações ao discurso de Mayorga foi o comentário formulado pelo jornal **"Mayoria"**, órgão da Frente Justicialista de Libertação. Diz o jornal que o Chefe da Aviação Naval colocou-se numa posição "pré-sediciosa", e acrescenta: "que linguagem é essa de um chefe militar da ativa? Evidentemente, não apenas os terroristas são responsáveis pela desordem que se nota em toda parte. Não se vê como os representantes da Marinha possam pôr o país em ordem, quando eles mesmos estão profundamente desordenados e não sabem situar-se dentro de uma ordem constitucional – comenta o jornal.

Embora círculos governamentais tenham desmentido, o jornal **Democracia**, também de Buenos Aires, afirma que existe a possibilidade concreta de que as Forças Armadas adiem a posse do presidente eleito Hector Campora, prevista para o próximo dia 25, por causa do terrorismo.

Nixon quer nova aliança com a AL e anuncia que virá ao Brasil

Em sua mensagem anual ao Congresso, Nixon convidou a AL a unir-se aos EUA, impondo porém uma condição: o regime de Fidel Castro tem que ficar de fora

O Presidente Nixon convidou ontem a América Latina a unir-se aos Estados Unidos, "no início de uma nova e mais promissora fase de cooperação hemisférica". Evidenciou, porém, a oposição norte-americana às tentativas de uma corrente continental, que propugna a reconciliação das Américas com o regime cubano. A proposta de Nixon está contida na mensagem anual ao Congresso, sobre o estado das relações exteriores da nação, na qual 7.500 palavras sintetizam os problemas do Continente. No documento, pede aos legisladores que revoguem as emendas que permitem a aplicação de sanções econômicas a diversos países latino-americanos. Em contraposição, solicita aos países da região que deponham sua animosidade e cessem com o espírito de confrontação. Sua análise da América Latina é a mais franca que já fez, em seus 48 meses de Governo, indicando que sua administração tomou consciência das posições de ambas as partes, antes de entrar numa intensa fase de negociações com seus 22 aliados do Continente. Salientou que pretende dedicar "a maior atenção possível" aos assuntos regionais, revelando, em tal sentido, que intenta realizar, "no mínimo, uma visita à América Latina, no decorrer deste ano".

ARMAMENTOS

Nixon lembrou que, nos últimos quatro anos, a América Latina adquiriu equipamento militar europeu no valor de 1,2 bilhões de dólares, seis vezes mais que o comprado dos Estados Unidos. Assegurou, em seguida, a preferência de sua administração pela "via democrática e pelos governos que nascem delas", mas abriu uma citação especial para as Forças Armadas da América Latina. "Essas forças representam um elemento chave em quase todos os países da região. E, em muitos deles, assumiram a liderança nacional. Por termos reconhecido seus diversos papéis, bem como por interesses mútuos sobre segurança, temos desenvolvido, durante muitos anos, estreitos vínculos de cooperação e amizade com os líderes militares latino-americanos". Reiterou seu postulado: "devemos estar preparados para tratar, de um modo realista, com os Governos latino-americanos, tal como eles são. Mas sempre que não ponham em perigo a paz e a segurança da área".

CUBA

Nesse item é que enquadrou o regime de Fidel Castro. "A oratória de Havana em apoio às revoluções violentas certamente diminuiu. Eles passaram a selecionar os objetivos da subversão com mais cuidado. Não obstante, os extremistas e revolucionários de muitos países da América Latina continuam sendo treinados em Cuba, nas ações de guerrilha, sabotagem e subversão. Esses agentes, uma vez treinados, são enviados a seus países ou países vizinhos, para desenvolver uma ação violenta contra governos estabelecidos. O dinheiro e as armas provêm de grupos clandestinos que operam naqueles países. Tal atividade continua ameaçando a estabilidade do nosso Hemisfério".

Censurando as nações que abandonaram a política de sanções contra Fidel Castro, disse que "a forma mais óbvia de minar o prestígio e a eficiência de qualquer corpo internacional, é atuar contrariamente às decisões coletivas. Nós garantimos aos membros da Organização dos Estados Americanos que não atuaremos unilateralmente nesse assunto; que examinaremos uma mudança em nossa política com relação à Cuba quando Cuba mudar sua política em relação aos demais países do Hemisfério; mas que, quando agirmos, deveremos fazê-lo em conjunto com os demais membros da OEA", organismo que defendeu vigorosamente.

BRASIL

No roteiro de sua viagem, Nixon incluirá também o Brasil. Revelou ao Congresso sua disposição de iniciar "uma nova e mais prometedora fase na cooperação hemisférica", para o que, asseverou aos legisladores, assumirá "um maior papel pessoal". O jornal "The Washington Post", no entanto, reputou a visita de Nixon como uma tentativa para distrair a atenção do caso Watergate, que afeta gravemente seu governo. Em seu editorial diz o "Post" que a visita do chanceler alemão Willy Brandt ilustra bem o problema da "posição interna de cada Governo. Quando se percebe a erosão do poder de um deles, registra-se o fato e, se houver oportunidade, tira-se partido disso". Em suas gestões latino-americanas, Nixon manteria um encontro com um grupo de Presidentes da região, o qual obedeceria aos limites das organizações sub-regionais, como o Pacto Andino ou o MCE.

Henry Kissinger chega hoje a Moscou. Sua principal tarefa é libertar judeus

O Assessor Presidencial de Nixon, Henry Kissinger, está sendo esperado hoje em Moscou e uma das principais tarefas durante sua missão na União Soviética, será interceder por mil judeus, que tiveram negada a autorização de emigrar para Israel.

Kissinger, recebeu uma lista de nomes preparada por organizações judias norte-americanas que tem acompanhado de perto a situação na União Soviética. O Assessor Presidencial aceitou, segundo se informa, tratar desses casos, durante suas conversações com os dirigentes do Kremlin. Estas informações partiram dos membros de grupos judeus norte-americanos que mantêm contatos telefônicos regulares com ativistas judeus da União Soviética.

OBSTÁCULOS

Apesar das recentes tentativas do Kremlin, para tranquilizar os críticos norte-americanos, as rígidas políticas de emigração são ainda o principal obstáculo para a execução de pacto comercial soviético-norte-americano, assinado em outubro último. As maiorias, tanto na Câmara, como no Senado, declararam que se oporão a concessões comerciais à União Soviética, a menos que o Kremlin suavize os regulamentos de emigração, particularmente no que se refere aos judeus russos. Comenta-se por outro lado, que o Secretário–Geral do Partido Comunista viajará para os Estados Unidos no próximo mês, pouco depois de sua visita à Alemanha Ocidental, prevista para 18 a 22 de maio.

Boa parte da permanência de Kissinger, em Moscou, será evidentemente dedicada a tratar da questão da emigração e preparar a visita de Brezhnev. Anuncia-se também que o temário incluirá a atual segunda fase das negociações sobre limitação de armamentos estratégicos; negociações sobre redução de tropas do ocidente e oriente, em realização em Viena; três conversações preparatórias para uma conferência sobre segurança européia em Helsinque.

Trégua durou apenas algumas horas entre Líbano e guerrilha

A luta entre guerrilheiros palestinos e o Exército libanês se reiniciou pouco depois de alvorecer de ontem, embora as duas partes tivessem anunciado uma trégua e a retirada de suas forças, poucas horas antes. Beirute despertou com o troar de artilharia e o fogo de morteiros, procedentes do campo de refugiados de Debayeh, distante 8 quilômetros da capital.

Aviões da Força Aérea libanesa bombardearam e metralharam posições dos guerrilheiros nas proximidades do aeroporto, no acampamento de Bourj Al Barajneh, onde estes estão entrincheirados. O aeroporto foi fechado ao tráfego comercial e funcionários e passageiros protegeram-se em abrigos subterrâneos, depois que os guerrilheiros dispararam foguetes e morteiros contra o salão principal, do outro lado da pista. Nos combates de anteontem, nos arredores da cidade, segundo o Exército, 12 soldados foram mortos e 40 feridos. Os palestinos, por sua vez disseram que em suas fileiras houve, no mínimo, 100 baixas. Acredita-se que o maior número de vítimas, entre estes, tenha ocorrido no acampamento de refugiados, que se incendiou após bombardeado pelas forças do Exército.

Embora não tenha se referido aos bombardeios aéreos de ontem, o Ministério da Defesa emitiu um comunicado, declarando que as autoridades militares se viram forçadas a bombardear as fontes dos disparos, a fim de silenciá-las e evitar danos, porque: – elementos armados continuam seus ataques contra Quartéis do Exército e centros de treinamento, apesar dos acordos de cessação de fogo; – o aeroporto internacional de Beirute, várias zonas residenciais e um número de hospitais foram alvo dos disparos.

Enquanto circulavam controvertidos boatos sobre a posse de Campora no próximo dia 25, até certo ponto duvidosa, realizou-se a tão esperada reunião com presidente eleito os chefes das Forças Armadas. Campora manifestou preocupação

Hector Campora reuniu-se com o general Lanusse

Em meio a um amplo esquema de segurança, que mobilizou mais de 200 policiais, o Presidente eleito, Hector Campora, em sua própria residência realizou ontem a primeira reunião com a junta militar do Governo argentino, General Alejandro Lanusse, Almirante Carlos Guido Coda e Carlos Alberto Rey. Sabe-se que os três comandantes exigiram de Campora que se pronunciasse, concretamente, contra a onda terrorista que alarmou os meios militares, especialmente após o assassinato, segunda-feira, do Contra-Almirante reformado Hermes Quijada.

Campora manifestou sua "profunda preocupação" pela situação atual da Argentina, segundo nota divulgada por sua assessoria, após o encontro. O comunicado não revela se ele admitiu alguma exigência concreta das Forças Armadas, que manifestaram preocupação pela circunstância de que o Presidente eleito e seu movimento Peronista não tivessem condenado, categoricamente, os grupos guerrilheiros que promovem atos de violência. Campora, disse o documento, "sustentou que o processo político custou grandes sacrifícios a todos os setores do país e que, a partir de 25 de maio, o exercício do Governo da nação estará a cargo dos poderes legislativo, judiciário e executivo, de acordo com a competência que lhes é atribuída pela Constituição". O documento concluiu que "as Forças Armadas da nação devem estar subordinadas às autoridades nacionais, de acordo com as normas fundamentais da República".

VIETNÃ

Fontes militares disseram ontem em Phnom Penh que os rebeldes dominaram, na última segunda-feira, batalhões do Governo cambojano, ao norte de Neak Luong, às margens do Mekong, matando 20 soldados e capturando outros 580. Ao sul de Neak Luong, perto da fronteira sul-vietnamita, outros três batalhões governistas foram atacados anteontem pelos insurretos e informou-se que os choques prosseguiam até ontem. Não há notícias de baixas. Segundo as mesmas fontes, o Exército do Governo matou 30 rebeldes desde o dia 26 de abril, com a ajuda de bombardeios diários norte-americanos. As forças legais tiveram 7 mortos e 35 feridos.

VIOLÊNCIA

Um soldado britânico morreu na madrugada de ontem num hospital de Londonderry e é a centésima vítima, este ano, no conflito civil na Irlanda do Norte. O sargento Thomas Crump, de 27 anos, casado e pai de dois filhos, foi ferido à bala quando patrulhava os arredores do distrito católico de Bogside, em Londonderry. A morte de Crump ocorreu após o comunicado da ala "oficial" marxista do Exército Republicano Irlandês, segundo o qual seus homens mataram sete soldados britânicos e feriram outros 20 em recentes atos de represália na Irlanda do Norte.

Jane : não chamei ninguém de mentiroso

A atriz Jane Fonda declarou ontem que se reunirá com a Câmara Municipal de Los Angeles, para demonstrar a sua oposição a uma iniciativa daquele legislativo, destinada a conseguir que a Câmara de representantes da Califórnia a censure por suas declarações sobre os prisioneiros de guerra do Vietnã. Jane Fonda declarou aos jornalistas, na escadaria de acesso ao Tribunal Federal, que não chamou de "mentirosos" a todos os prisioneiros de guerra, que relataram torturas a que teriam sido submetidos, durante o cativeiro, no Vietnã do Norte ou em mãos de Vietcong. "Devemos ser objetivos", disse Jane, "devemos escutar a todos os prisioneiros de guerra e não somente a alguns, especialmente indicados". Segundo a atriz norte-americana, o problema dos prisioneiros repatriados constituiu "um esforço propagandístico sem igual, organizado perfeitamente pelo Pentágono, com o objetivo de despertar ódio contra os norte-vietnamitas. Gary Daves, um prisioneiro civil, que esteve em mãos dos comunistas por cinco anos, permanecia ao lado de Jane Fonda, enquanto ela fazia suas declarações. Daves, expressou que foi "muito bem tratado".

Movimento feminista fracassa em Londres

O Primeiro Festival Mundial do Movimento de Libertação Feminina, foi cancelado por falta de interesse, segundo anunciaram ontem em Londres os seus organizadores. O festival de uma semana de duração seria realizado no final de setembro, na Ilha de Man. "A reação não foi animadora e o apoio que recebemos aqui tampouco foi bom" revelou um porta-voz do movimento. Acrescentou que "na imprensa da ilha apareceu uma série de artigos que afirmavam que as mulheres ali já eram livres e boicotariam o festival. Dessa maneira decidimos abandonar a idéia".

PROTESTO

Milhares de universitários fizeram manifestações ontem, em Puebla, México, durante o sepultamento de quatro estudantes mortos num choque com a polícia, no dia primeiro de maio, quando tentavam participar de uma manifestação operária alusiva à data. A polícia informou que outras 20 pessoas, aproximadamente, também foram feridas à bala e, segundo testemunhas, o tiroteio durou uma hora. Na capital, o Presidente Luís Echeverria lamentou os acontecimentos e pediu ao Secretário do Governo que investigasse as circunstâncias em que ocorreu o episódio. A polícia declarou que quando tentou dispersar com gás lacrimogênio os cerca de 300 estudantes, que haviam queimado uma viatura policial e tentavam aliar-se à manifestação operária, os jovens responderam à bala. Os estudantes, por sua vez, disseram que a polícia iniciou o tiroteio, disparando contra alguns universitários. Há mais de dois anos o Governo e os universitários têm profundas divergências, que aumentaram ainda mais com o assassinato.

Na manifestação de ontem, a polícia limitou-se a ficar alerta, observando a manifestação estudantil, iniciada às 11 horas, no centro da cidade, e terminando no cemitério, dois quilômetros distante.

Brandt regressa satisfeito

O chanceler da Alemanha Ocidental, Willy Brandt, partiu ontem de regresso a seu país, muito satisfeito com seus dois dias de conversações com o presidente Richard Nixon, segundo informou. Segundo alguns observadores, Brandt deixa Washington com a impressão de que, pela primeira vez, discutiu com os dirigentes norte-americanos não apenas na qualidade de chefe do Governo da Alemanha ocidental, mas, também como porta-voz da comunidade européia. A comunidade que representa, é agora, algo mais do que um bloco comercial: está a caminho de transformar-se numa poderosa entidade política. Este foi um dos pontos que Brandt ressaltou, com mais frequência, durante as conversações que manteve em Washington.

NOTICIÁRIO INTERNACIONAL FORNECIDO PELA AP

Ministro de Allende renuncia

O Chanceler disignado do Chile, Orlando Letelier, recebeu ontem, em Washington, o General Carlos Prats, em meio a indícios de que o militar poderia ser seu sucessor como embaixador perante a Casa Branca. Allende aceitou a renúncia do Chanceler Clodomiro Almeyda e designou para o cargo o atual Embaixador nos Estados Unidos, Orlando Letelier. Tanto Almeyda como Letelier são membros do Partido Socialista de Allende. As relações do Chile com os Estados Unidos atravessam um momento de dificuldades, devido ao impasse criado em torno da questão da indenização as empresas norte-americanas de cobre, nacionalizadas. Em fontes chilenas circulam versões de que o General Prats receberia agora a incumbência de superar obstáculos. Letelier, que ontem foi chamado a Santiago, foi Embaixador em Washington nos últimos dois anos. Aos 41 anos, e um economista que durante onze anos trabalhou na sede do Banco Interamericano de Desenvolvimento (BID) na Capital norte-americana. Deixou as funções quando Allende o convocou para servir na Embaixada. Tanto Almeyda como os principais funcionários do Governo afirmam que a mudança de Ministro não trará qualquer modificação na política externa do Chile.

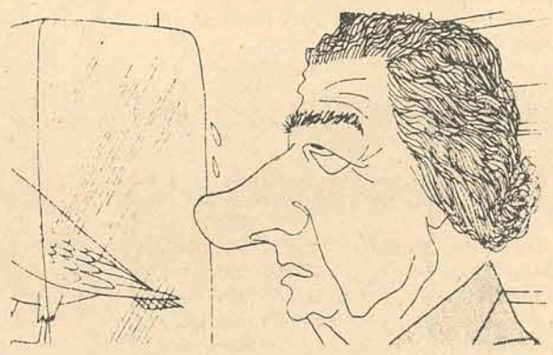

Golda completou 75 anos mas não festejou

Golda Meir completou 75 anos ontem, mas tudo transcorreu normalmente para a Primeiro–Ministro israelense, que é avó e que, praticamente, ignorou a data. Uma pequena reunião familiar estava prevista para ontem à noite, em sua casa de Jerusalém, com seu filho, filha e netos. Seu porta-voz recusou-se a fornecer detalhes, dizendo que os assuntos familiares dela são privados. Israel deu pouca atenção à data, mas aguardou uma declaração sobre se seria candidata, de novo, nas eleições de outubro. Espera-se que anuncie sua decisão final até o fim do mês. Golda Meir nasceu na União Soviética, criou-se nos Estados Unidos e chegou a Palestina há 52 anos, transformando-se em Primeiro–Ministro em 1969.

Papa manda investigar a situação da mulher

O Papa Paulo VI estabeleceu ontem uma comissão internacional "Ad Hoc" para investigar as chamadas "limitações impostas à mulher no seio da Igreja Católica Apostólica Romana". O integrante mais jovem da comissão é uma escolar norte-americana. Sua Santidade se reserva o direito de adotar a decisão final, com base nos problemas levantados, debatidos e solucionados pelo organismo extraordinário. O Sumo Pontífice baixou instruções para a comissão, de 26 membros, investigar questões tão controvertidas como a do exercício de funções religiosas.

Acervo: Biblioteca Pública SC - Hemeroteca Digital Catarinense

O Presidente da Assembléia Legislativa do Estado falou ontem em Brasília sobre a importância do Poder Legislativo. O parlamentar participou das festividades

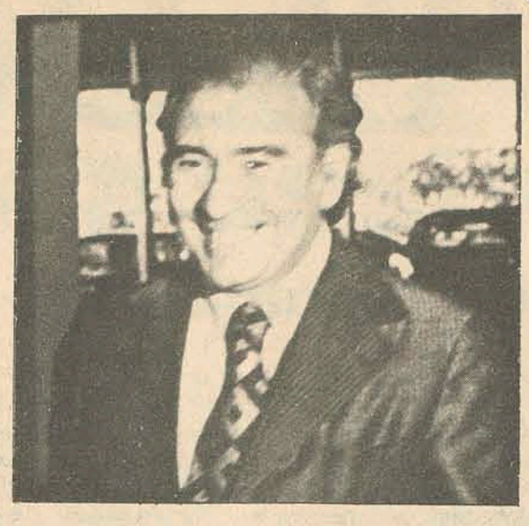

Zany diz que o Poder Legislativo enfrenta a sua fase decisiva

O Deputado Zany Gonzaga, Presidente da Assembléia Legislativa, que ontem participou em Brasília das solenidades programadas pelo Congresso Nacional em comemoração ao Sesquicentenário do Parlamento Brasileiro, disse em declarações à imprensa que "após decorrido um século e meio de sua instalação no Brasil o Poder Legislativo enfrenta hoje uma fase decisiva de sua história, marcada pelo desafio que atinge por inteiro a todas as instituições nacionais: o de aperfeiçoar-se e tornar-se instrumento eficaz na luta pelo desenvolvimento".

"Os novos tempos que caracterizam a atualidade mundial e brasileira" – disse – "impõem, como consequência lógica, novas fórmulas e métodos de atuação. Em 150 anos de participação ativa no encaminhamento e debate das grandes questões nacionais, o Poder Legislativo, acompanhando e integrando o processo de modernização das estruturas sociais e econômicas, adquiriu consciência plena da necessidade de sua reestruturação, a fim de melhor se capacitar às responsabilidades emergentes de uma sociedade em transformação. É um equívoco falar-se nos dias presentes em perda de substância dos Parlamentos, quando o que está a ocorrer, como fenômeno natural e inelutável, é o recondicionamento do Poder, em face das circunstâncias novas. E não se trata de uma realidade isolada nossa. É uma realidade do mundo contemporâneo, que atinge praticamente a todas as Nações civilizadas, independentemente de suas conotações político-ideológicas".

– No Brasil – acrescentou – esse processo, cujo desencadeamento teve início com as transformações tecnológicas que sacudiram o País nas últimas décadas, acelerou-se sobretudo a partir da Revolução de Março de 1964, inegavelmente um movimento destinado a restaurar a política, a economia, as instituições e a própria sociedade brasileira. Sensível a quaisquer tipos de mudanças que ocorram no contexto social, de que faz parte, o Legislativo, naturalmente, foi uma das primeiras instituições a se aperceber e se deixar portanto sensibilizar pelo impacto das transformações. E jamais fugiu ao imperativo de buscar a sua afirmação, com destemor, altivez e zelo patriótico. Instrumentando o Executivo dos atos legais necessários às obras e realizações administrativas, aperfeiçoando as leis, fiscalizando os atos de Governo, debatendo com elevado espírito público os problemas nacionais – em todas as áreas de sua competência e atuação, enfim, o Poder Legislativo no Brasil deixou manifesto o seu empenho em contribuir para o engrandecimento das nossas instituições, para a elogiável obra de reconstrução social e econômica, para o esforço desassombrado em favor do desenvolvimento da Nação.

"Por isso" – concluiu – "a minha manifestação é de confiança, no instante em que se comemora o transcurso do Sesquicentenário do Parlamento Brasileiro. Para mim, nada mais dignifica esta comemoração do que a inabalável disposição com que os homens públicos responsáveis se voltam a esse projeto de reconstrução nacional, no dia-a-dia de suas atividades, com o despreendimento dos que sempre colocaram acima de seus próprios interesses os interesses maiores da comunidade a que pertencem".

O Deputado Zany Gonzaga participou ontem da Sessão Solene do Congresso Nacional e do Culto Ecumênico celebrado em homenagem ao transcurso dos 150 anos da instalação do Poder Legislativo no Brasil. À noite, a convite do Deputado Ricardo Fiuza, Diretor do Diário de Brasília, participou de recepção oferecida aos membros do Congresso, no Salão Azul do Hotel Nacional. O Presidente da Assembléia regressará segunda-feira a Florianópolis, e no dia 10 presidirá Sessão Solene do Legislativo estadual também alusiva à passagem do Sesquicentenário do Parlamento. A solenidade contará com a presença das mais altas autoridades estaduais e além dos oradores designados pelos dois partidos terá a participação do ex-Deputado Oswaldo Rodrigues Cabral, que pronunciará conferência sobre o Poder Legislativo em Santa Catarina.

Abel: Critério para fixar o número de deputados é certo

Em discurso pronunciado no Congresso Nacional, em Sessão conjunta da Câmara e Senado, o Deputado Abel Ávila dos Santos defendeu a manutenção do critério constitucional da fixação do número de deputados por bancadas dos Estados com base no número de eleitores inscritos, contrariando a tese da densidade populacional, sustentada por alguns parlamentares. Observou que não há razões para modificar o dispositivo constante da Emenda Constitucional no. 1, de 17 de outubro de 1969, inclusive porque ele funciona como importante instrumento de incentivo à alfabetização.

"No exercício passado" – afirmou o parlamentar catarinense – "afirmei na tribuna desta Casa que a matéria é de fundamental importância e deve ser amplamente examinada e debatida, ouvindo-se a todas as correntes de opinião dentro do Congresso Nacional, para que sejam resguardados os interesses maiores do Povo e da Nação. Entendo que deva ser mantido o dispositivo constitucional que além de tão democrático como o critério de fixação pelo índice populacional é um verdadeiro estímulo à batalha da alfabetização. Este critério inclusive possibilitará um aumento de 34 cadeiras na próxima composição da Câmara dos Deputados, pois 19 Estados brasileiros ampliarão sua representação."

Como Vice-Presidente da Comissão designada pela Executiva Nacional da Arena para estudar e atualizar a legislação eleitoral do País, o Sr. Abel Ávila dos Santos disse entender que "a fixação do número de deputados deva ser examinada com a devida antecedência": "Já agora, e no segundo semestre deste ano" – acrescentou – "será organizado o Colégio Eleitoral que elegerá o próximo Presidente da República, e é flagrante o relacionamento das duas matérias no âmbito legislativo. É de toda conveniência que as eleições brasileiras tenham as suas disposições legais estabelecidas após acurado estudo e com certa distância do pleito. No Brasil, a legislação eleitoral, que inclusive fixa o número de cadeiras no Parlamento, é, via de regra, expedida às vésperas das eleições. Chega-se bem próximo das eleições sem que se saiba a forma de realização dos pleitos. Há dúvidas quanto aos impedimentos para os candidatos e outras incertezas que tanto preocupam aos partidos políticos."

E concluiu: "A fixação da Bancada por número de eleitores por Estado, em nada poderá afetar a posição desta Casa. Todos os brasileiros, de Norte a sul, estarão representados por seus mandatários, integrantes da Câmara Federal, parecendo-me mais oportuna a fórmula prevista na Constituição a ser ratificada e aprimorada pelo projeto José Alves, que embora sendo homem do Nordeste, não olhou o aspecto regionalista que se pretende dar ao problema. Os homens do Sul dedicam o mais profundo afeto aos que vivem no Norte ou Nordeste do País. Seja qual for o número de Deputados do Sul ou do Norte, todos haverão de ter um só objetivo, que é a tranquilidade de todos os nossos patrícios".

Polícia entrega espadins a 29 novos alunos-oficiais

Em prosseguimento às comemorações do 138o. aniversário da Polícia Militar, será realizada hoje, com início às 9 horas, no Centro de Instrução Policial Militar, na Trindade, a solenidade de entrega dos espadins dos alunos-oficiais integrantes da turma "Tenente Ivan Leal da Silveira".

Na oportunidade, estarão recebendo os seus espadins 29 alunos-oficiais, dos quais um da Polícia Militar do Pará e outro da Polícia Militar do território de Rondônia, que fazem aqui o seu curso de oficial. São os seguintes os alunos-oficiais que receberão o espadim: Adilson Adelino Alves, Aristides Paterno, Antônio Moacir Pereira, Amauri Pacheco da Rosa, Eloir Araujo de Souza, Érico Campos, Friederich Gunnard Thiemann, Gabriel Jacques, Hamilton Pacheco da Rosa, Ivo Helmuth Gerlach, Isairo Luiz Rotta, Jairo Ribeiro Bednarski, Jorge Luiz Freitas Martins, Luiz Alberto Vieira, Nelson Luiz dos Santos, Norival de Lorenzi Cancelier, Paulo Conceição Caminha, Paulo Roberto Nascimento, Pedro Rohrbacher, Roberto Silva, Roberto Silveira, Roque Heerdt, Sebastião Pratts, Sérgio Wallner, Valdir Baldessari, Waldir de Souza e Wanderley Lopes, da Polícia Militar de Santa Catarina; Alberto da Conceição Monteiro Barra, da Polícia Militar do Pará e José Assis Silva, da Polícia Militar do Território de Rondônia.

Serão entregues também, na ocasião, as medalhas de Serviços Prestados.

Após o ato, que contará com a presença do Governador Colombo Salles e de altas autoridades, será oferecido um coquetel aos convidados.

À noite, com início às 23 horas, será realizado o Baile do Espadim, no Clube Doze de Agosto.

Começa hoje semana das comunicações

Atendendo convite do Ministro Higino Corsetti, viajou ontem para Brasília o presidente da Cotesc, Sr. Douglas Mesquita, com o objetivo de participar das comemorações da Semana das Comunicações, a ser aberta oficialmente hoje. Da programação consta a inauguração do cabo Bracan, que vai ligar o Brasil à Europa, via Espanha, tendo capacidade para substituir, eventualmente, o sistema de satélites. Também hoje, dentro das festividades, será inaugurado o edifício do Ministério das Comunicações.

Enquanto isso, em Santa Catarina a Cotesc está encarregada de coordenar as comemorações da Semana das Comunicações, que será desenvolvida com uma série de atos, entre os quais se destacam pronunciamentos através da imprensa, assinatura de contratos para a construção de novas centrais, palestras em estabelecimentos de ensino e inauguração dos postos de serviço da empresa em Braço do Norte, Gravatal, Itapema, Porto Belo, São Ludgero, Guaraciaba, Grão Pará e Schroeder.

Médici promove três oficiais do 5o. DN

Três oficiais da Marinha subordinados ao Comando do 5o. Distrito Naval foram promovidos através de atos assinado pelo Presidente da República. São eles o capitão-de-fragata Roberto Osborne Manso da Costa, chefe do Estado Maior, promovido ao posto de capitão-de-mar-e-guerra; o capitão-de-corveta médico João Adalberto Naegele Gerg, vice-diretor do Hospital Naval de Florianópolis, promovido a capitão-de-fragata e o capitão-tenente médico Salim Chaib, do Hospital Naval de Horianópolis, promovido ao posto de capitão-de-corveta.

NOVO CAPITÃO DOS PORTOS

O Comandante do 5o. Distrito Naval, Contra-Almirante Antônio Amaral Sabóia, viaja segunda-feira para a cidade de Rio Grande, onde dará posse ao novo Capitão dos Portos do Rio Grande do Sul, capitão-de-mar-e-guerra José Lauria Sobral Morais.

Curso supletivo já foi regulamentado

O Conselho Estadual de Educação baixou resolução que regulamenta o funcionamento dos cursos supletivos de primeiro grau em todo o Estado. O documento fi xa normas sobre os currículos a serem seguidos pelos estabelecimentos que desejarem ministrar cursos supletivos, além de critérios para a seleção dessas instituições, através de uma descrição minuciosa das condições mínimas exigidas.

Fonte do Conselho informou que a entidade também deseja estar "plenamente informada da remuneração que os estabelecimentos destinarão aos seus professores, o preço das anuidades cobradas dos alunos e sobre as instalações físicas de que dispõem as escolas para oferecer esse tipo de ensino".

A resolução estabelece que os estabelecimentos que desejarem ministrar cursos supletivos de primeiro grau deverão dar entrada com seus pedidos de autorização na Coordenadoria Regional de Educação a que estiverem subordinados, com a antecedência mínima de três meses do início do curso.

A Secretaria da Educação ficará encarregada de acompanhar, direta e permanentemente, as atividades dos cursos supletivos, através de coordenação e supervisão adequadas a esse tipo de ensino.

EDITAL

BANCO CENTRAL DO BRASIL

GERÊNCIA DA DÍVIDA PÚBLICA

Para os fins previstos no art. 60 da Lei no. 4.069, de 11.6.1962, torna-se público que devem ser apresentadas para imediato resgate as Obrigações do Tesouro Nacional – Tipo Reajustável e Letras do Tesouro Nacional, vencidas no mês de abril do corrente ano.

Rio de Janeiro, 2 de maio de 1973
Carlos Brandão
Gerente

Fundação Hospitalar vai ter levantamento da Opas

O Sr. Ibañez, técnico da Organização Pan-americana da Saúde, encontra-se desde ontem nesta Capital, onde identificará o esquema de funcionamento da Fundação Hospitalar de Santa Catarina, verificando a possível existência de falhas em sua estrutura. O trabalho, segundo fonte da Secretaria da Saúde, será o primeiro passo no sentido de ser efetuada uma avaliação das atividades da Fundação dos seus dois anos de funcionamento.

O levantamento a ser feito pelo técnico, segundo a mesma fonte, "visa determinar os erros e acertos da Fundação Hospitalar para que, através de um relatório a ser apreciado pelas autoridades sanitárias catarinenses e da Organização Pan-americana da Saúde, possam ser determinadas as medidas mais necessárias".

Após a localização dos problemas nos setores técnico, científico e administrativo, a OPAS enviará uma equipe técnica para os setores carentes de modificações.

A vinda do técnico da OPAS a Florianópolis decorre de intercâmbio mantido entre a entidade e o governo do Estado, visando assessoramento permanente à Secretaria da Saúde.

CONVÊNIO

O secretário do Ministério da Saúde enviou mensagem ao Secretário Prisco Paraiso, indicando o médico Cláudio Magalhães da Silveira, assessor do Ministério, para participar da renovação do convênio mantido entre aquela Pasta, a Sudesul, as Organização Mundial e Pan-americana da Saúde e o Governo do Estado. O acordo, atualmente em execução e que deverá ser renovado, possibilita assistência técnica e assessoramento aos órgãos sanitários da estrutura oficial catarinense.

SECRETÁRIA

Linck S/A – Equipamentos Rodoviários e Industriais, Filial Florianópolis, deseja admitir imediatamente uma Secretária para as funções abaixo relacionadas:

OFERECEMOS	EXIGIMOS
Ótimo ambiente de trabalho	Experiência anterior
Semana de cinco dias	Datilografia
Gratificação anual	Secundário completo (2o. grau)
Salário de acordo c/aptidões	Boa apresentação e desembaraço
Possibilidades de progresso	Idade até 25 anos.

As candidatas deverão apresentar-se à rua sete de setembro no. 11, no período da manhã entre 8 e 10 horas e no período da tarde entre 17 e 19 horas, com sr. Arno.
Entrevistas fora deste horário poderão ser marcadas pelos telefones 4670, 4191, 2239 ou 3430.
Atenderemos também aos sábados entre 10 e 1 horas.
Manteremos sigilo absoluto.

Acervo: Biblioteca Pública SC - Hemeroteca Digital Catarinense

O ESTADO

Diretor: José Matusalém Comelli — *Editor-Chefe: Marcílio Medeiros Filho*

Cartas

BANDEIRA

– Uma fotografia publicada na edição de hoje, 29 de abril, desse pretigioso jornal, revela bem o descuro com que infelizmente são ainda tratados entre nós os assuntos da heráldica.

A Bandeira de Santa Catarina, como é sabido, tem em seu centro as armas do Estado, onde se destacam uma estrela de cinco pontas, das quais uma voltada para cima e duas para baixo, encimando uma faixa que contém as palavras "Estado de Santa Catarina".

Estes detalhes, tão óbvios, deveriam, portanto, ser suficientes a qualquer pessoa para conhecer sem a menor hesitação os lados superior e inferior da bandeira catarinense. Eles passaram inteiramente despercebidos, mesmo assim, aos escoteiros de Florianópolis que, como é facílimo verificar na fotografia inserida na primeira página desse jornal, içaram ao mastro a Bandeira de Santa Catarina em posição invertida, ou seja, em linguagem popular, "de cabeça para baixo". O fato, é inegável, contrista e desabona. Edison Mueller. Blumenau.

JOINVILLE

– Apraz-nos levar ao conhecimento de V.S. que foi fundada em Joinville, com sede à rua Padre Carlos 145, com jurisdição em todo o Norte Catarinense, a Associação Profissional dos Trabalhadores no Comércio de Minérios, Combustíveis Minerais e Solventes de Petróleo em Joinville, devidamente registrados na Delegacia Regional do Ministério do Trabalho e Previdência Social de Santa Catarina. A diretoria da entidade, já empossada, ficou assin constituida: Presidente: Félix Inácio; 1o. Secretário, Libero Verano Pontes; 2o. Secretário, Manoel Nicolau Tavares; 1o. Tesoreiro, Nildo Prado; 2o. Tesoreiro, Henrique Schulze. Conselho Fiscal – efetivos: José Francisco Machado, João Maria Lúcio dos Santos e Romeu Bonetto; suplentes: Antônio Silva, Alceu de Simas e Alaor Ribeiro.

Na certeza de que a presente merecerá por parte de V.S. a atenção merecida, antecipamos os nossos agradecimentos e firmamo-nos atenciosamente. Félix Inácio, presidente.

AGRADECIMENTO

A direção da Escola Básica Professor Osvaldo Rodrigues Cabral, situado no bairro Bela Vista, ex-Cohab, município de São José, torna público o agradecimento aos alunos desse estabelecimento, pelo esforço dispensado na pintura interna das salas do dedifício da Escola. Muitos desses alunos sacrificaram o dinheiro de sua merenda para ajudar na mesma.

Servindo-nos da oportunidade, pedimos aos moradores do bairro a gentileza de colaborarem para que se conserve em bom estado as instalações da escola que pertence à comunidade desse bairro. Professora I. Jaudia - diretora.

O BOM

Não há mais dúvida que o clube que reune excelentes condições para representar Santa Catarina no Campeonato Nacional é o Avaí. É o bom do Estado. Basta verificar o plantel, onde há jogadores que podem muito bem disputar uma vaga de titular em quaisquer clubes do Brasil. Para exemplificar, podemos citar Ademir, o melhor ponteiro do Sul do País. É pena que o Avaí não tem condições financeiras para comprar seu passe. Mas, tão logo Seja confirmada a sua participação no Nacional, a situação vai melhorar muito. Jair Orlando da Silva, Florianópolis.

Expediente

Empresa Editora, O ESTADO Ltda. Administração, Redação e Oficinas: rua Felipe Schmidt, 116 – Florianópolis – Caixa Postal 139 – Telefones: 3022 (Administração) e 4139 (Redação) – Endereço Telegráfico ESTADO – SUCURSAIS: **Blumenau***: rua 15 de novembro, 504 – 3o. andar – conjunto, 303;* **Caçador***: Avenida Rio Branco, 465;* **Criciúma***: Avenida Getúlio Vargas, 312;* **Joinville***: rua 15 de Novembro, 799;* **Tubarão***: Rua São Manoel – Edifício Solar.* **REPRESENTANTES:** **Rio de Janeiro:** *Representações A.S. Lara Ltda. – Avenida Almirante Barroso, 63 – conjunto 1910;* **São Paulo***: Representações A.S. Lara Ltda. – Avenida São João, 1333 – 4o. andar – conjunto 44;* **Recife***: Reprenaes – Rua Aurora 1071 – 3o. andar;* **Belo Horizonte***: Reprenaes – Av. Amazonas 314 – Sala 907;* **Salvador***: Reprenaes – Av. 7 de Setembro 29 – conjunto 505/508;* **Curitiba***: C.A. Marques – Rua Mal. Deodoro 211 – conjunto 1606 – fone 232708;* **Porto Alegre***: Propal – Propaganda Representações Ltda. – rua Coronel Vicente, 456. Preços: número avulso Cr$ 0,50; assinatura anual Cr$ 100,00.*

O horário do comércio

A lei no. 1.200, sancionada pelo Prefeito Municipal de Florianópolis, não deixará de ser bem recebida pelo comércio, mais diretamente atingido pelas alterações que ela introduz nas praxes até agora adotadas, quanto ao horário da abertura das casas comerciais da Capital.

O Prefeito Ary Oliveira, aliás, teve por objetivo, nessa iniciativa que, estamos certos, será bem compreendida, facilitar solução imediata ao problema do trânsito na cidade, cujo intenso movimento evidentemente estava determinando inquietações e incômodos à população, quer do perímetro urbano situado no Continente, quer para o compreendido na Ilha. A insuficiência da antiga ponte Hercílio Luz para dar livre tráfego aos milhares de veículos que para ela afluiam, em certas horas do dia, não poderia senão sugerir, como solução eventual, até que a outra ponte seja construída, a convencionada medida da alteração do horário de funcionamento do comércio, evitando a coincidência com o horário das repartições públicas e outros serviços da cidade, de que se originava a confluência dos veículos na ponte.

De sorte que a lei municipal assume, muito especialmente, o sentido duma providência atenta sobretudo aos interesses da comunidade, antes que propriamente a serviço de outras causas. O Sr. Ody Varela, Presidente da Associação Comercial de Florianópolis, tanto quanto o esclareceu em declarações a "O Estado", ontem publicadas, acentuando a liberalidade da lei, que resguarda o critério de cada comerciante quanto à fixação do horário de funcionamento, acredita que ' os lojistas decidirão com critério e bom senso as fórmulas ideais para o funcionamento do comércio, inclusive escalonando os horários de acordo com cada ramo de negócio''.

É essa, sem dúvida, uma opinião construtivamente conciliadora, face ao imperativo dum problema que aflige a comunidade. O Presidente da Associação Comercial não vê na lei nenhuma coação e embora não focalize com muita ênfase o objetivo que ela tem de integrar com as razões do comércio nas razões da comunidade, reconhece que Florianópolis chegou ao ponto duma revisão dos habituais e antigos horários fracionados, podendo lançar-se, à semelhança do que ocorre em outras praças, ao movimento comercial em horário ininterrupto durante todo o dia.

Isso será, é claro, assunto em que haverá de prevalecer a conveniência de cada lojista. O que, porém, não deve passar despercebido de toda a praça comercial de Florianópolis é que a providência legislada pela Prefeitura obedece à intenção de resolver problema que afeta a comunidade florianopolitana e que tem de ser resolvido de imediato, sem delongas, uma vez que, ao sancionar o texto legal, o Prefeito Ary Oliveira teria contado, muito justamente, com a boa vontade e cooperação do comércio, para sanar uma situação premente, que está embaraçando a vida citadina.

E não somente o Prefeito, mas aqueles que não vêem outra maneira de atenuar a anomalia, não esperariam senão esse espírito de compreensão e ajuda, em benefício do interesse geral da Capital do Estado. Faça-se justiça ao equilíbrio em que se coloca o pensamento do Presidente da Associação Comercial de Florianópolis. Ponderado e esclarecido, tal como o teria de ser um homem culto e de espírito público e comunitário, o Sr. Ody Varela poderá bem orientar a atitude dos comerciantes locais, encontrando a maneira de harmonizar, dentro do reconhecido imperativo de ordem pública e geral, os interesses da classe que representa e, ao mesmo tempo, os da comunidade a que pertence, sensível portanto às graves consequências do constante crescimento do problema do trânsito, para o qual se buscam soluções na boa vontade de todos e por todos.

À memória dum magistrado

Conheci o veterano Desembargador Francisco Tavares da Cunha Mello Sobrinho, cuja memória mereceu, em plenário do egrégio Tribunal de Justiça, ante-ontem, um voto de saudade. É que transcorria a 1o. de abril, a data de nascimento do Magistrado, que, então, se ainda vivesse, estaria vencendo mais um aniversário: o centenário.

Tem ele, na galeria dos que emprestaram as luzes da cultura jurídica à consolidação do conceito que aquele nobre Côrte desfruta, como se vê, um lugar muito distinto, a que o Vice-Presidente do Tribunal de Justiça, em exercício Desembargador Eugênio Trompowski Taulois, fez referência, ao pronunciar-se na sessão de ante-ontem, seguido do Desembargador Alves Pedrosa, que também se deteve em alusões ao justo prestígio daquele a cuja personalidade se rendia a homenagem póstuma.

É certo que a existência do Tribunal de Justiça do Estado de Santa Catarina sempre guardou, na erudição e integralidade moral de seus membros, o mais elevado apreço aos princípios do Direito e as melhores normas de Justiça. Dignificando a alta Magistratura Catarinense, vultos do saber jurídico e da compostura pessoal do Desembargador Tavares da Cunha Mello Sobrinho criaram uma tradição inviolável, que se vem, aliás, acrescendo pela superioridade cultural e moral de seus componentes.

O Desembargador Tavares Sobrinho – como era geralmente identificado nos meios sociais e entre seus ilustres pares – foi Presidente da nossa Côrte de Justiça e no exercício desse posto mais se lhe acentuariam os traços do ilibado caráter perante o qual todos se rendiam, respeitosamente. Sabiam manter-se ao nível dessa respeitabilidade, mesmo nas rodas mais íntimas, que lhe reconheciam a forte personalidade, em boa hora chamada ao serviço da Justiça.

Numa bela e exemplar carreira, consagrada integralmente à função do Magistrado, prestou relevantíssimos serviços ao nosso Estado, firmando-se inabalavelmente na admiração e no apreço de todos quantos o conheciam. Não sendo Catarinense pelo nascimento, o foi sempre e construtivamente pelo coração, pela atividade, pelo espírito e pelo muito que fez por esta terra, em cujo solo viveu como em suas terras do Norte.

O Desembargador Tavares Sobrinho, se bem informado estou, veio do Recife. Depreendo também isso duma impressão de seu filho, o Dr. Mário Tavares da Cunha Mello, registrada por este no explêndido livro de anotações de viagem: "Por esse mundo de Deus. . .", é o tópico em que, numa estada na Capital pernanbucana, o autor anota a sensação que ali experimentava de lhe ser velha conhecida a cidade, sobretudo porque o fazia recordar o pai e outros familiares, como que por insinuado e inconsciente atavismo.

As homenagens prestadas à memória daquele Desembargador pelo Tribunal de Justiça interpretam não apenas o reconhecimento daquela alta Côrte ao muito que ficou assinalado a passagem do Magistrado inesquecível, mas também o reconhecimento, que se generaliza a todo o Estado, cujo Poder Judiciário esteve tão dignamente representado.

O Desembargador Tavares Sobrinho era a austeridade personificada. Sereno, amável sempre, homem de sociedade e homem de espírito, transpirando confiança e simpatia humana a quantos se aproximavam dele, sabia impor-se a todos os ambientes. sem esforço, expontâneo e naturalmente, com o que mais realce dava à própria formação moral.

No exercício das funções do Magistrado não era tão só o íntegro Juiz que se evidenciava nas decisões, fundamentadas invariavelmente em razões que a sua vasta erudição jurídica lhe inspirava, mas ainda a absoluta fé com que seus nobres colegas lhe honravam a insuspeição. E tais qualidades é que foram lembradas na justa homenagem alusiva à sua memória, no dia que marcaria o seu centenário de nascimento.

Gustavo Neves

Trivial Variado — Marcílio Medeiros, filho

Corredor aberto a técnicos e políticos

As declarações do Secretário Glauco Ollinger, da Agricultura, ressaltando a necessidade e a conveniência da inclusão de Santa Catarina nos corredores de exportação, incorporam o interesse oficial por uma medida cuja adoção começa a ser reclamada com salutar insistência por importantes setores da vida do Estado. Uma manifestação dessa natureza é sempre benvinda, principalmente quando provém, como é o caso do Sr. Glauco Ollinger, de um homem público com indesmentida autoridade em assuntos da economia estadual.

A revelação de que há, ainda, a possibilidade de vir o Estado a possuir um entreposto aduaneiro para o setor específico da agropecuária, torna menos desanimadora a não inclusão de Santa Catarina entre os Estados inicialmente beneficiados pelos corredores. Mas se isto seria melhor que nada, a consumação da possibilidade não nos autoriza a deixar de reivindicar o benefício amplo de um entreposto destinado à exportação dos produtos manufaturados do parque fabril catarinense. Este é um novo desafio que foi colocado diante de Santa Catarina, já preterida em oportunidades anteriores, das vantagens de determinados programas de caráter nacional, como lembrou o Secretário nas suas declarações.

O Sr. Glauco Ollinger atribui a não inclusão de Santa Catarina nos corredores de exportação à falta de conhecimentos mais profundos, sobre a realidade do nosso Estado, dos técnicos que elaboraram esse programa, e à desunião dos políticos, caracterizada por empenhos isolados dos representantes catarinenses nas casas legislativas, sem uma atuação em bloco que daria mais vigor às suas reivindicações. Nas declarações publicadas ontem por este prnal, reconhece o Secretário a necessidade da participação do poder político catarinense e dos técnicos do nosso Estado na elaboração desses projetos, com o que, segundo se vê, Santa Catarina estaria melhor servida.

O Secretário da Agricultura, um técnico na verdadeira acepção da palavra, demonstrou que não é um homem insensível à importância dos políticos no processo de desenvolvimento do Estado. Ao defender a sua participação nas decisões administrativas o Sr. Glauco Ollinger teria certamente levado em conta, ainda que de forma involuntária, o que a respeito do confronto entre técnicos e políticos afirmou há tempos o presidente do Banco do Brasil, Sr. Nestor Jost, assinalando que estes últimos possuem, em grau mais elevado que os primeiros, "a visão prospectiva do futuro". E vem muito a propósito essa observação já que, embora não tenha a área política de Santa Catarina sido consultada sobre a criação dos corredores de exportação, coube a um político levantar sua voz no Congresso Nacional reclamando a inclusão de um município catarinense entre as cidades beneficiadas com entrepostos aduaneiros: o Senador Antônio Carlos Konder Reis. E ninguém pode negar que o pronunciamento do ilustre representante de Santa Catarina no Senado da República avivou a consciência de importantes setores da vida estadual para esse problema. Tanto assim que os corredores de exportação começam a despertar nos meios da produção catarinense o bom debate do esclarecimento e integram hoje a ordem do dia na apreciação das questões do desenvolvimento estadual. A pouca ressonância que o discurso do Senador Konder Reis alcançou na Assembléia Legislativa foi um pronunciamento de desaprovação de um deputado da Arena, considerando-o, entre outras coisas, demagógico. Mas ontem, na Assembléia, diante da insistência com que a imprensa vem tratando do assunto, o problema começava a ganhar a sólida adesão dos deputados para a sua causa.

A falta de acesso da área política estadual às decisões administrativas em Santa Catarina pode ser apontada como uma das razões pelas quais o problema dos corredores não chegou a sensibilizar os deputados para uma ação mais efetiva em seu favor, pois a força do hábito os havia afastado desse tipo de participação. Se até aqui esse hábito se formou menos pela falta de interesse dos políticos que pela determinação de certos setores da administração, isto não deve servir de motivo para que os atuais legisladores cruzem os braços diante de questões de tamanha relevância para o interesse do Estado. Por iniciativa própria devem insistir nessa participação. O seu trabalho não ficará sem o devido reconhecimento e a oportunidade que se abre agora não poderia vir em momento melhor para a afirmação da classe política como elemento necessário ao bom desempenho administrativo. Devem os políticos se mobilizar pela criação de um entreposto aduaneiro em Santa Catarina, não através de atitudes isoladas, mas de um esforço em bloco, independentemente de Partido, facções ou subfacções.

A GRIPE

O Governador Colombo Salles não tem descido para os despachos no Palácio da Praça 15 nos últimos dias. Restringiu ao máximo as suas audiências pois está **curtindo** uma violenta gripe no Palácio da Agronômica que, sob a tepidez dos 40 graus de febre, o atirou na cama na última quarta-feira. Mas ontem o Sr. Colombo Salles já passava bem melhor.

MDB QUER SENADO

A candidatura do Sr. Evelásio Vieira ao Senado da República nas eleições do próximo ano é considerada irreversível pelos dirigentes oposicionistas. Apesar de ter sido lançada extra-oficialmente mais como uma sondagem que com foros definitivos, o MDB considera sua receptividade fora de qualquer expectativa anterior e não vê, a esta altura, porque não efetivá-la para disputar o pleito. Na Oposição se diz que o Sr. Evelásio Vieira será imbatível no próximo pleito...

SECRETARIA DE TURISMO

O Deputado Telmo Ramos Arruda reclamou há dias, da tribuna da Assembléia, a criação de uma Secretaria de Turismo para o Estado. Não será criada a Secretaria do Turismo, nem outra qualquer durante o atual Governo. A informação foi prestada pessoalmente ao Deputado pelo próprio Governador Colombo Salles.

De rebeldias e comedias

Ora, subia eu, ainda outra noite, a encosta que me leva à casa, e que tanto chamam de fim da Prainha quanto de começo do Madalona, quando, no lusco-fusco da noite clara divisei, à minha frente, um cidadão esguio, vestido numa túnica longa."Á hippie", pensei. Mas como a veste era muito longa e escura, corrigi o pensamento: "Não, deve ser um religioso. Mas a estas horas, e por aqui"? Espicaçado pela curiosidade, apressei o passo e emparelhei-me com o tal vulto, de nariz adunco e rosto fino.

Como nunca me foi difícil falar com meus semelhantes e à guiza de introito, comentei: "É uma paisagem linda, não acha? " "É, respondeu-me, parece-se com Florença". Ainda que me parecesse mais com Napoles, por delicadeza não discordei. "O Senhor é florentino? " "Sou O florentino", respondeu-me secamente. Encarei-o firmemente. Onde é que eu já vira aquela cara? Eu a vira, certamente, mas onde? É uma lástima completa o fato de que nunca me esqueço de um rosto, sem nunca me lembrar do nome que o acompanha. De repente, cismo que alguém tem cara de Fernando, e por mais métodos mnemônicos que eu use, não consigo chamar o ilustre pelo seu nome certo. Fica ele, na minha memória, indelevelmente arquivado como Fernando.

O companheiro inesperado da caminhada eu já vira antes; só não lhe dava, na lembrança, nem o local, nem as circunstâncias, nem o nome. O jeito era continuar a conversação, até que um lampejo benvindo aclarasse a memória: "O senhor mora aqui? " "Não, vim a passeio, já que há mais coisas, aqui, parecidas com Florença do que apenas a paisagem".

Do seu todo se irradiava uma enorme melancolia, uma quase tristeza. Parecia estar num exílio irremediável. Pois foi o pensamento do exílio que fez estalar o relâmpago do reconhecimento. Mas não é possível! Eu devo estar sonhando! "O Senhor se chama Dante? " A pergunta foi feita com medo da mancada, que se segue inexorável, quando arrisco nomes, e ficou no ar, sem resposta, pois o meu interlocutor passou a monologar em voz alta.

"Como Florença. Igualzinho à minha Florença. Lá, eles tinham outros nomes, mas nomes não são essenciais. E toda a minha tragédia se deveu ao fato de não sabermos ficar unidos. Os ghibelinos não causavam problemas. Tinham muito pouco a dizer, e ainda menos ocasião para fazê-lo. Nós, os guelfos, administrávamos Florença e a sua política. A loucura foi a divisão! Formaram-se dois grupos: os guelfos brancos e os pretos. Uns, buscando novos caminhos, rebelaram-se. Outros ficaram leais. Depois, os leais ficaram rebeldes, e os rebeldes, leais. No Senado florentino, disputas, franquezas e fraquezas. Não se é florentino sem se ser italiano".

"O senhor era o que, branco ou preto? " "Branco", respondeu-me, entretanto, os meus ideais eram mais para o lado dos pretos, mas eu era branco. Havia muitos guelfos pretos que, no fundo, tinham inclinações pelos brancos, e, ó dor, havia entre os pretos e brancos, os que torciam pelos ghibelinos. É bem verdade que vários ghibelinos tinham inclinações pelos guelfos, uns para os brancos outros para os pretos. Na minha Florença isto era muito compreensível."

Concordei que, realmente, era tudo muito simples, mas eu não entendera nada. Arrisquei a pergunta: "Por que, então, os senhores não fizeram uma assembléia geral, uma espécie de estaca zero, e arrumaram todos de acordo com as suas preferências? " "Isto não se faz assim, na política florentina. Simples desse jeito, qualquer um poderia entender." O vulto olhou-me longamente, colheu umas dobras da sua túnica e perguntou-me, por fim: "O senhor trabalha em que? "Sou funcionário público, técnico em administração", respondi. "Em técnico de administração, nunca ouvi falar. Técnico, tivemos em Florença, o Signor Da Vinci, arquiteto, pintor, escultor e construtor de canhões. O senhor faz alguma dessas coisas? " Tive que confessar que jamais fizera algo parecido com aquilo.

"Funcionários públicos tivemos, em Florença, muitos. Mas eles mudavam de cor, de acordo como o Príncipe. O Príncipe daqui, é guelfo ou ghibelino? " "Como irei saber, Signor Dante, eu sou apenas um escriba, e a mim o Príncipe não conta estas coisas". "O melhor seria não ser nem guelfo nem ghibelino. Mas não se pode, é preciso se decidir", filosofou. Depois de um silêncio, continuou.

"Se os guelfos pretos, quando chegaram ao poder, em Florença, não tivessem tomado medidas contra os brancos, não os exilassem, os perseguissem, nem cobrassem os seus postos, os ghibelinos não tomariam, depois, tudo".

"Entretanto", disse eu, se o senhor não fosse para o exílio não teríamos tido, para todo o sempre, sua magnífica e divina comédia." "Pode ser", acrescentou", mas eu também não teria tido a tristeza de viver toda uma vida longe de Florença, sem alegrias, e não teria visitado nem o inferno nem o purgatório. Não se vê estes lugares, em vida, sem se sofrer muito".

"Com o devido respeito, Signor Dante, isto me parece demagogia. O senhor bem que tinha lá as suas alegrias ao encontrar todos os ghibelinos nas profundas, a sofrerem nos sete círculos infernais".

"Era o que me restava", disse ele. O único prazer da política florentina era ver a desgraça dos oponentes. Mas como este era um desejo de todas as facções – e tudo faziam para realizá-lo – acabaram todos desgraçados".

Estávamos em frente da minha casa.

"Signor Dante Alleghieri, fiquei honrado em conhecê-lo; venha mais vezes a Florianópolis, terei prazer em lhe oferecer um copo de vinho e de saber alguma coisa mais sobre o paraíso, onde o senhor também esteve, e onde tenciono morar por muitos séculos." O vate sorriu, com certeza pensando em Beatriz e, como despedida, pelo menos assim o entendi, murmurou:

"Nem guelfo nem ghibelino..." mas desapareceu sem terminar o pensamento.

No meu jardim, em minha volta, minha cadela pulava saltos de meio metro, na incontida expressão da lealdade sem objetivos.

Júlio de Queiroz

Acervo: Biblioteca Pública SC - Hemeroteca Digital Catarinense

Populares lotam dependências do Congresso para assistir cerimônia

MDB estuda possibilidade de apresentar a Médici um documento sobre censura

A direção Nacional do MDB está examinando sugestão de setores do partido de solicitar audiência ao Presidente Médici, a fim de entregar ao Chefe do Governo o documento dando conta do "agravamento da censura à imprensa e a pronunciamentos oficiais dos dirigentes partidários".

O Secretário-Geral do MDB, Deputado Tales Ramalho, pessoalmente é contra a audiência com o Presidente da República ou com o Ministro da Justiça, achando que a oposição deve dirigir-se ao Governo das tribunas da Câmara e do Senado. Desde quinta-feira última o MDB solicitou ao Sr. Alfredo Buzaid audiência para receber os líderes Nelson Carneiro e Aldo Fagundes, que pretendem entregar ao Ministro da Justiça um documento abordando o problema da censura à imprensa e ao partido. Até ontem à tarde, não havia ainda a direção oposicionista recebido qualquer informação do Ministério.

O Ministro Alfredo Buzaid esclareceu que conversou sobre o assunto com o Sr. Ulisses Guimarães, na sessão solene do Congresso em homenagem ao Presidente do Paraguai. Naquele dia o Ministro não podia receber os dois parlamentares porque havia assumido compromissos com vários outros deputados e Senadores. Sugeriu o encontro para o dia seguinte, mas na sexta-feira o Senador Nelson Carneiro viajou a Porto Alegre em visita ao Sr. Daniel Krieger. Depois disso Buzaid não manteve mais qualquer contato com os dirigentes do MDB.

SUCESSÃO PRESIDENCIAL

O Deputado João Menezes, afirmou ontem no rio que seu partido precisa definir-se imediatamente quanto ao problema da sucessão presidencial, "pois não podemos ficar esperando o sinal verde da Arena ou do próprio sistema. O MDB apesar de ter sido criado pela revolução, é um partido de oposição com diretrizes próprias e conduta política independente".

Para o Vice-Líder do MDB, a oposição vem ultimamente persistindo em um grave erro, que é o referente aos grandes problemas nacionais "sempre colocados pelo Governo como questão fechada: e esta recomendação está sendo sempre acatada pela direção do partido, o que não pode continuar". Segundo o emedebista João Menezes, somente nos períodos eleitorais é que a oposição tem marcado a sua presença na opinião pública, "e por este motivo é que o partido deve partir logo para o lançamento de um candidato à Presidência da República ou então apoiar um nome em evidência. Desde que este nome assuma certos compromissos com o programa do MDB".

O Deputado acredita ainda que numa campanha política, o partido da oposição terá condições de se afirmar, "o que para nós será de grande importância, pois com a abertura do processo eleitoral, o MDB poderá aproveitar a ocasião para formar uma estrutura eleitoral, com vistas as eleições parlamentares do próximo ano".

Sobre as comemorações do sesquicentenário da instalação do Parlamento no país, diz o Sr. João Menezes que durante todos estes anos, o Congresso marcou posições de alta relevância e mesmo sofrendo paralisações de suas atividades, o poder legislativo ainda é uma instituição da afirmação democrática. Disse ainda o Parlamentar que o Congresso está pendendo a uma função legislativa passando a ser um órgão apenas homologativo, "e assim continuará por muito tempo, pois está se procurando adotar uma estrutura administrativa, quando se deveria cuidar primeiro da reforma Institucional, para fazer com que o Congresso participasse do processo político Nacional".

JM prende mulher que é acusada de pertencer ao PCB

O Conselho de Justiça da 2a. Auditoria do Exército anunciou ontem a prisão preventiva de Maria Laura Santos, mulher do jornalista Aluísio Santos Filho, que com ela é acusado de pertencer ao Partido Comunista Brasileiro. Os dois estão presos na Ilha das Flores e o Promotor Osvaldo Lima Rodrigues Filho, foi contrário ao relaxamento da custódia, achando que Maria Laura precisava apenas de ser internada num hospital para tratamento de saúde, com a devida segurança. A advogada Eni Raimundo Moreira deu entrada ontem, no STM, num pedido de habeas-corpus em favor do Jornalista Luís Carlos Guimarães, "preso no último dia 27, às 11 horas, na redação do jornal "Correio da Manhã".

São Paulo enfrenta a crise do leite

Apesar das negativas de pecuaristas ligados às usinas Lecco, União, Paulista e Vigor – que distribuem 800 mil litros diários de leite em São Paulo –, o leite "C" comum, mais barato, continua faltando em toda a cidade, enquanto o "C" especial, mais caro, é vendido com abusos (até Cr$ 0,60 o copo), existe em grande quantidade e está até sobrando. Os consumidores paulistas consideram a situação abusiva, mas a Sunab alega ter condições de fiscalizar corretamente.

As irregularidades ocorrem no abastecimento de leite da capital, que, informam produtores ligados à Federação da Agricultura, está recebendo normalmente 800 mil litros diários de leite "C" especial e apenas 200 mil de "C" comum". Isto é irregular, dizem, porque o Governo, ao criar o leite especial, determinou expressamente que fosse distribuído na mesma proporção do leite comum, popular e bem mais barato.

Ao lado desta situação, os pecuaristas, raras as exceções, afirmam que o abastecimento na cidade estará deficitário em pelo menos 500 mil litros diários, até o final do ano. O próprio presidente da Comissão de Pecuária Leiteira da Federação da Agricultura, José Cassiano Gomes dos Reis, asseverou recentemente que "o problema nacional do leite só será resolvido definitivamente se todas as medidas sugeridas pela FAESP, em memorial ao Ministro da Agricultura, forem tomadas em conjunto. Caso contrário, estaremos vivendo eternamente o problema da defasagem entre custos de produção e preços de leite, principal razão do caos no setor".

Os Poderes Executivo e Judiciário e as Forças Armadas participaram ontem das comemorações do Sesquicentenário do Parlamento Brasileiro, presididas pelo Senador Filinto Müller e assistidas por populares, que lotaram as dependências do Congresso à instalação da sessão solene, a banda da Aeronáutica executou o Hino Nacional, ao mesmo tempo em que se ouvia a salva de 21 tiros de canhão. Os Ministros Alfredo Buzaid, representando o Presidente Médici, e Eloi da Rocha, Presidente do STF, participaram da mesa diretora dos trabalhos.

Agradecendo o comparecimento de autoridades e dos demais poderes da República, o deputado Flávio Marcílio, Presidente da Câmara, destacou que elas vieram, "na irmanação de sentimentos e de aspirações, na afirmação dos propósitos de crescimento e de maior projeção do país, relembrar um dia que já vai longe mas que fala calorosamente aos nossos corações, dia que Pedro I proclamou como "o dia maior que o Brasil tem tido, dia em que pela primeira vez começa a mostrar ao mundo, que é império e império livre".

O baiano Rui Santos, citando Ruy, fez um histórico do sesquicentenário do Poder Legislativo, e a certa altura disse que "temos que pôr fim aos diversos Brasis, que passarão a ser um só, com a integração, em boa hora, buscada pela Revolução de Março".

O Senador Nelson Carneiro, pelo MDB, declarou que o parlamento, "sendo a derradeira instância política da nação, é por igual o poder que compreende, perdoa, anistia". Acrescentou que "porque compreendeu, e porque perdoou, e porque anistiou, caladas ficaram muitas insatisfações, fechadas muitas feridas, dissipadas muitas revoltas. Hoje, despido dessa faculdade, essencialmente sua, porque essencialmente política, assiste ao império das sanções eternas, à proscrição perpétua de tantos que tanto deram de si à nação e pela nação".

Concluiu dizendo que, por maiores que sejam os revezes e os contratempos que possam vir a marcar a história parlamentar brasileira, "haveremos, os integrantes do Movimento Democrático Brasileiro, de honrar o estímulo que representa o comparecimento de Vossas Excelências a esta solenidade, a fim de que soem oportunas agora e sempre as palavras com que retratou David Fellmann sua nobre pátria: "Nossa maior segurança está na preservação da liberdade. Não somos livres porque somos fortes; ao contrário, somos fortes porque somos livres".

Decreto do Presidente fixa efetivo das Forças Armadas

Entre funções privativas e gerais, o Exército brasileiro tem atualmente 356 Coronéis, 706 Tenentes–Coronéis, 1.441 Majores, 2.310 Capitães, 1.733 Primeiros–Tenentes e número variável de Segundos–Tenentes, conforme decreto assinado pelo Presidente da República. Não fixa o número de Generais e nem de praças, mas esclarece que a medida visa a distribuição em cada Arma e no quadro de material bélico, em cada posto, das funções privativas e gerais dos oficiais do Exército, a vigorar desde 30 de abril passado. Determina que, dentro das funções privativas, o Exército deve contar com 53 Coronéis, sendo 17 de Infantaria, 9 de Cavalaria, 12 de Artilharia e 15 de Engenharia. Nas funções gerais, o quadro deve compor-se de 303, sendo 134 de Infantaria, 61 de Cavalaria, 103 de Artilharia e 5 de Engenharia. Quanto aos Tenentes–Coronéis, o número foi fixado em 228 para as funções privativas e 478 para as gerais. O decreto fixa em 591 o número de Majores que exercerão funções privativas e em 850 os de funções gerais. Capitães: 1.673 nas funções privativas e 637 nas gerais. Primeiros–Tenentes: 1.695 nas privativas e 38 nas gerais.

O número de Segundos–Tenentes é variável, mas terá elementos de Infantaria, Cavalaria, Artilharia, Engenharia, Comunicações e Material Bélico.

Já nas bancas.

A mais completa enciclopédia já lançada no Brasil.

A enciclopédia que reúne todos os conhecimentos da humanidade da forma mais completa e atualizada.

Uma obra de consulta, de pesquisa, de informação.

Indispensável para você que está atento ao presente e para os nossos filhos que realizarão o futuro.

15.000 VERBETES
20.000 ILUSTRAÇÕES
5.280 PÁGINAS
120 FASCÍCULOS SEMANAIS
10 VOLUMES

CONSELHO CONSULTIVO

ABRAHÃO AKERMAN — AFONSO ARINOS DE MELO FRANCO da Academia Brasileira de Letras — JORGE AMADO da Academia Brasileira de Letras — AURÉLIO BUARQUE DE HOLANDA da Academia Brasileira de Letras — AMÉRICO JACOBINA LACOMBE — ORLANDO VALVERDE

Comece já sua coleção. Fascículos semanais de 48 páginas.

Um lançamento conjunto

EDITORA DELTA
a maior editora de enciclopédias do Brasil

Editora Três
Símbolo de Qualidade Editorial.

Acervo: Biblioteca Pública SC - Hemeroteca Digital Catarinense

Para o Secretário do Desenvolvimento Econômico, os corredores de exportação chegarão a Santa Catarina com o crescimento da economia e com a implantação de uma infra-estrutura adequada de transportes.

Hoyedo diz que «corredores» virão com crescimento econômico de SC

Hoyedo: é preciso incrementar o setor terciário.

Afirmando que os corredores de exportação virão naturalmente com o crescimento da economia estadual, o Secretário do Desenvolvimento, Hoyedo Gouveia Lins, analisou ontem a exclusão de Santa Catarina do plano inicialmente traçado pelo governo federal. Colocou o fortalecimento do setor terciário da economia estadual como meta básica a ser alcançada para esse crescimento, e disse que medidas estão sendo tomadas para que isso se realize ordenada e rapidamente. Atualmente, ainda há deficiências em certas áreas de serviços que criam alguma dependência em relação aos Estados vizinhos.

Como estágio intermediário à implantação dos "corredores", e também como estímulo à produção tanto industrial quanto agropecuária, poderá ser instalado no Estado um entreposto comercial da COBEC. Citou ainda o Secretário Hoyedo que os estímulos governamentais oferecidos por Santa Catarina têm atraído empresários.

"CORREDORES" E ENTREPOSTOS

Dizendo concordar a princípio com as declarações do Secretário Glauco Olinger, da Agricultura, sobre os corredores de exportação, o Secretário do Desenvolvimento analisou a situação:

– Acredito que o corredor de exportação virá naturalmente com o crescimento da economia, e também com a implantação de uma infra-estrutura adequada de transportes. Pode-se acentuar que a produção de produtos primários e secundários tem crescido no Estado, a ponto de viabilizar empreendimentos agro-industriais de porte, caso da Sadia Avícola em Chapecó. Para isso têm concorrido os benefícios e assistência técnica propiciados pelos governos estadual e federal, que vêm paulatinamente ampliando essas faixas de atuação. Na medida em que houver um volume suficiente de produção, o "corredor" existirá. E a conclusão da BR–282 contribuirá em muito para isso, convém assinalar.

Enquanto não vem o "corredor", outras medidas estão sendo procuradas para criar uma infra-estrutura de comercialização dos produtos estaduais. Criado recentemente, o sistema de entrepostos é uma solução interessante em termos de manejo de grandes volumes de produção. Sobre isso, disse o Secretário Hoyedo:

– Estão em fase de conclusão estudos com o objetivo de apresentar às autoridades federais competentes a justificativa de instalação de um entreposto vinculado ao sistema operado pela COBEC. Acredito que em breve poderemos iniciar essas negociações, com boa possibilidade de chegarmos a um resultado positivo.

DEFASAGEM

Analisando a economia catarinense em relação à dos Estados vizinhos, Paraná e Rio Grande do Sul, beneficiados com o sistema de "corredores" e consequente incremento no seu ritmo de desenvolvimento, o Secretário do Desenvolvimento disse que a defasagem de Santa Catarina reside basicamente na estrutura de serviços:

– O Estado ainda não possui um setor terciário forte, pois ainda sentimos a polarização tanto do Paraná quanto do Rio Grande do Sul em determinadas áreas de atividade. Assim, foi estabelecido dentro da linha do Plano Catarinense de Desenvolvimento o fortalecimento de um polo em Santa Catarina capaz de tornar efetiva a integração estadual, escolhida Florianópolis para isso. Simultaneamente, o robustecimento de centros dinâmicos catarinenses foi previsto. Explicou que o governo, aliado à iniciativa particular, tem trilhado o caminho preconizado pela Ação Catarinense de Desenvolvimento de "maneira firme e resoluta, apesar de em missões como essa não terem prazos certos". Com o crescimento industrial, aliado ao do setor primário, deverão, haver consequentes transferências populacionais para as cidades, reforçando o setor de serviços. Sobre isso, disse o Secretário Hoyedo Lins que o governo está tomando as medidas necessárias:

– Foi contratada pela Secretaria do Desenvolvimento uma pesquisa que deverá fornecer subsídios para a adoção de medidas destinadas a disciplinar o crescimento urbano dos centros dinâmicos do Estado; nela estão envolvidas o Serfhau, a Sudesul, e a UFSC. Já concluída, e tendo levantado os dados sócio-econômicos pertinentes a 29 centros dinâmicos do Estado, dará ao governo, quando tabulada, condições de traçar hipóteses para efetivação de uma política de desenvolvimento urbano e regional. Com isso, poderemos conseguir uma dinamização no crescimento das cidades, de tal maneira que diminuamos gradativa e rapidamente a diferença econômica com os nossos estados vizinhos.

Na quarta-feira passada encerrou sua visita a Santa Catarina um grupo de industriais estrangeiros que aqui vieram estudar as condições oferecidas pelo Estado para a instalação de um complexo industrial de eletro-domésticos, fogões e aparelhos de ar condicionado. Durante três dias visitaram Florianópolis, Tubarão, Joinville, Blumenau e Brusque, "tendo conhecido as condições dessas áreas. "Apresentamos um quadro das condições e oportunidades de investimento oferecidas pelo governo do Estado e seus órgãos financeiros" disse Hoyedo. Ressaltou que "o pessoal ficou bem impressionado com o que lhes mostramos e lhes foi oferecido pelos municípios visitados".

Caso venha a ser instalada aqui, serão feitos investimentos da ordem de Cr$ 20 milhões, e criados aproximadamente 900 empregos diretos. Cinco Estados estão pleiteando esse investimento: São Paulo, Paraná, Bahia e Minas Gerais, além de Santa Catarina.

Uchoa dará a alemães as prioridades catarinenses

O Secretário da Fazenda, Sr. Sérgio Uchoa, recebeu correspondência do Embaixador brasileiro na Alemanha, Sr. João Batista Pinheiro, solicitando sua colaboração no sentido de "desenvolver as oportunidades potenciais de investimentos esboçadas durante o 1o. Encontro Teuto-Brasileiro de Empresários".

Com este objetivo, o Sr. Sérgio Uchoa enviará à Embaixada do Brasil em Bonn informações sobre áreas e tipos prioritários de investimentos desejados por Santa Catarina, bem como as facilidades e incentivos que o Estado está em condições de oferecer à implantação de novas empresas.

No expediente o diplomata destaca a participação do Secretário da Fazenda no referido encontro, que foi realizado na primeira quinzena de abril, contando com a presença de uma delegação brasileira chefiada pelo Ministro Delfim Neto.

O Sr. Sérgio Uchoa viaja hoje para a Guanabara, onde manterá contatos na esfera da administração federal.

SASSAFRÁS

Por outro lado, o Secretário da Fazenda manteve ontem contatos com o professor Peter Rudolf Seidl, do Instituto Militar de Engenharia do Rio de Janeiro, com o objetivo de acertar os detalhes finais do convênio a ser firmado entre o Fundesc e aquela entidade, visando a obtenção de tecnologia para o aproveitamento industrial do óleo de sassafrás.

No encontro o Secretário formulou convite para que a equipe do IME que trabalha no Projeto Sassafrás visitar Santa Catarina, com a finalidade de conhecer a região "habitat" da canela sassafrás, bem como os atuais processos de extração do óleo.

O óleo de sassafrás é um produto da indústria extrativa de grande importância na economia catarinense. Pelas sensíveis variações de preços no mercado internacional, e de comum acordo com os produtores, o Fundesc tem a seu encargo a obtenção de tecnologia e recursos necessários para a implantação em Santa Catarina do processo de industrialização do óleo de sassafrás. Esse produto, após sofrer adequadas transformações químicas, encontra largo emprego na indústria de perfumaria e farmacêutica. Como matéria prima, pode transformar-se em um número variadíssimo de outros produtos.

Diretor da Eletrobrás fala sobre gigantismo de Itaipu

O diretor de Integração Regional da Eletrobrás, General Amir Borges Fortes, disse ontem em Porto Alegre que o Brasil foi procurar na fronteira com o Paraguai uma fonte geradora para atender à demanda de 30 milhões de KW em 1980, "depois de esgotadas as melhores reservas do nosso território". Admitiu que algumas pequenas providências ganharam maior rapidez, graças à sua amizade pessoal com o Presidente Stroessner, mas fez questão de frisar que o mérito do projeto de Itaipu se deve ao trabalho conjunto das equipes dos dois países, e também à firme posição paraguaia em torno do assunto".

Informou que a obra de Itaipu terá um custo de dois bilhões de dólares, valor equivalente a metade da primeira opção, surgida nos dois anos de estudos, que seria a construção de um canal no mesmo nível do leito superior de Sete Quedas. Na construção, será aproveitada a areia encontrada acima de Sete Quedas, a madeira das florestas da região e a rocha basáltica da zona da represa.

Itaipu, gerando 10 milhões de quilowates deverá superar a maior hidrelétrica do mundo, a de "Grand Coulee", nos Estados Unidos, que tem capacidade de 9.711 mil quilowates.

MAGUEFA MUDA SEDE PARA ATENDER A SUA EXPANSÃO

O gerente da MAGUEFA, Dr. Celso Oliveira, informou que a empresa e a MGF foi obrigada a mudar sua sede, em virtude da necessidade de "maior espaço para comportar nosso crescente volume de trabalho, continuar oferecendo o mesmo atendimento individualizado aos nossos condôminos e prestando a mesma qualidade no atendimento aos serviços de venda".

Em entrevista concedida à Imprensa o Dr. Celso Oliveira abordou quatro aspectos do mercado imobiliário, respondendo às seguintes perguntas:

O ritmo de atuação das Empresas em Santa Catarina ficou dentro de uma previsão estabelecida?

Quando se faz uma previsão nunca se pode contar com fatores que fogem ao nosso controle. Deixando de lado pequenos detalhes externos de mercado, as nossas previsões foram confirmadas.

Podemos lembrar os sucessos que foram obtidos com os lançamentos dos Edifícios Solimar, na Othom Gama D'Eça e o Ilhabela, na Beira Mar Norte, hoje totalmente vendidos. A velocidade nas vendas nesses dois casos, não foi milagre, simplesmente, projetamos e construimos baseados em profundos estudos e, em consequência oferecemos um ótimo produto ao mercado exatamente certo.

Analise rapidamente o mercado imobiliário catarinense?

É bem difícil uma análise, assim de improviso, sem ter nas mãos uma série de estudos e pesquisas, para falar num sentido mais amplo. Entretanto se formos nos basear simplesmente em nossos empreendimentos: Verde Vale, em Itajaí; Edelweiss, em Blumenau; Boneville, em Joinville; Morada do Sol, em Camboriú; Solimar e Ilhabela, em Florianópolis na sua maioria já entregues e totalmente vendidos, poderemos informar que o mercado em Santa Catarina tem oferecido uma ótima receptividade, sem dúvida que é pelos motivos que já mencionei: produto certo para comprador certo e ainda um excelente serviço de atendimento oferecido aos condôminos.

Poderia antecipar novos lançamentos da Maguefa em Santa Catarina?

Possivelmente, ainda no mês de maio, lançaremos à venda mais dois edifícios na Beira Mar Norte. Gostaria de não antecipar os detalhes de projetos e condições de financiamento. Melhor seria me permitir a dar um conselho: aguarde esses lançamentos antes de se decidir pela compra do seu apartamento.

Fale-nos sobre a recém lançada Carteira de Imóveis Avulsos?

A Carteira de Imóveis Avulsos nada mais é do que o encontro entre a procura e a oferta. O proprietário vende mais rápido seu imóvel porque oferecemos toda a nossa "força de vendas", que mostra sua capacidade e trabalho na venda dos nossos empreendimentos. O comprador tem a certeza de comprar a casa ou apartamento de acordo com seu desejo e pelo preço justo, pois, todo o imóvel é criteriosamente avaliado antes de pertencer a nossa carteira.

quem não comprar telefone até o dia 10 de maio vai perder uma grande oportunidade

Se você ainda não comprou o seu telefone, vá logo à Cotesc. Até o dia 10 de maio, ela estará vendendo telefones por apenas Cr$ 138,00 mensais. Depois desta data, as vendas serão encerradas e você, se não adquirir o seu telefone, vai perder uma grande oportunidade. Compre logo.

COTESC
companhia catarinense de telecomunicações
EMPRESA DO GRUPO TELEBRÁS

ACADE ANO 3

noturno 73
programa OSCAR BERENDT
RÁDIO GUARUJÁ

Acervo: Biblioteca Pública SC - Hemeroteca Digital Catarinense

Gravatal inaugura em 74 Hotel Internacional, o maior de SC

A direção da companhia Termas do Gravatal anunciou para fins do próximo ano a inauguração do Hotel Internacional de Gravatal, cujo cronograma de obras prevê a conclusão da estrutura de alvenaria do bloco principal e a intensificação das obras do setor social. Segundo o gerente Nelson Castro Reis, o estabelecimento contará com 101 apartamentos, 19 suites e sete apartamentos com piscina privativa, além de amplo auditório, salão de conferências com capacidade para 300 pessoas, salas de jogos e diversões, boate e piscina térmica.

Para o grupo responsável pelo empreendimento – um dos maiores no gênero em Santa Catarina, os serviços de acabamento do hotel classe "A" de Gravatal têm início programado para 90 dias, quando estará concluída a alvenaria do setor social. O Sr. Nelson Castro Reis revelou ontem, na Capital, que os trabalhos de ajardinamento e arborização serão executados simultaneamente com as obras de acabamento, de modo a possibilitar a inauguração do hotel com o projeto realizado inteiramente.

VISITA

Com o surgimento da meia estação, as Termas de Gravatal começam a registrar um fluxo mais intenso de visitantes e, no fim-de-semana, o Gravatal Termas Hotel hospedou durante três dias o General Oscar Luiz da Silva, Comandante do III Exército, acompanhado de elementos de seu Estado Maior. Para o próximo dia 19, está sendo esperada a visita do Governador Colombo Salles e comitiva, por ocasião de nova ida ao Sul do Estado quando o Chefe do Executivo cumprirá novo programa de inaugurações de obras em Braço do Norte e municípios vizinhos.

Segundo estatística realizada pelo grupo proprietário do Gravatal Termas Hotel, a maior frequência na região é de paranaenses que superaram os gaúchos, até então os mais assíduos frequentadores daquela estância hidro-mineral. Os catarinenses, por sua vez, vêm se limitando a passar os fins de semana em Gravatal, especialmente os mais prolongados.

ACESSO MELHOR

Para os empresários de Gravatal, a conclusão da rodovia Tubarão-Gravatal vai permitir ampla e total exploração turística de uma das melhores estâncias hidro-minerais de Santa Catarina. Acreditam que a pavimentação asfáltica é irreversível, já que a empreiteira contratada para o serviço concentrou grande número de máquinas e operários ao longo dos 25 quilômetros da rodovia, a fim de garantir o cumprimento da promessa feita pelo Governador Colombo Salles. Lembram que o Chefe do Executivo anunciou a conclusão do trecho Tubarão–Gravatal até o próximo mês de outubro, tendo sido concluídos até agora oito quilômetros pavimentados. A estrada já se encontra totalmente implantada e, segundo os técnicos, poderá ser inaugurada totalmente asfaltada até o mês fixado pelo Sr. Colombo Salles.

Wiggers prega o fortalecimento

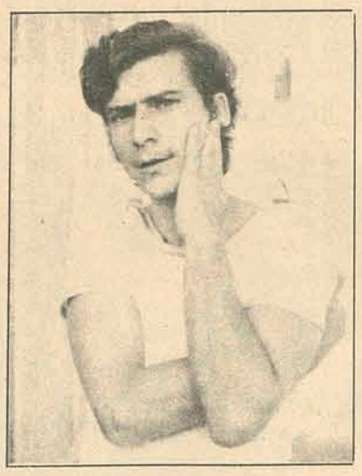

Alfonso quer a união da classe

Jamil vai lutar pelos direitos

Professores do Norte analisam situação e culpam autoridades

Joinville (Sucursal) – "Os problemas do professor em Santa Catarina vêm se arrastando há dez anos e as autoridades como o Governador do Estado e Secretário de Educação, limitam-se simplesmente a realizar pronunciamentos vazios que nada de concreto oferecem. Agora vamos nos unir e buscar de uma vez por toda as soluções", afirmou o professor Júlio Wiggers, presidente da Associação de Professores Licenciados de Santa Catarina, durante o encontro que manteve com colegas profissionais em Joinville. Acrescentou que se levando em consideração que em Santa Catarina o Governo estadual ainda não definiu a posição do professor, nem lhe deu nenhuma garantia, temos de fortalecer a nossa classe para ter mais força nas reivindicações".

– Afora os três mil professores licenciados, existem mais sete mil designados, estes em situação ainda pior que a dos outros, pois alguns chegam a perceber menos que o salário mínimo, não tendo também a mínima garantia social, já que não recolhem Inps, nem desfrutam dos benefícios garantidos pela CLT, disse.

Na opinião do professor Júlio Wiggers, as associações regionais deveriam ser transformadas em delegacias de uma entidade de âmbito estadual, para ter mais força com a união do professorado catarinense. Seriam cinco delegacias localizadas nas sedes das Coordenadorias Estaduais da Educação.

ESTATUTOS DO MAGISTÉRIO

Para o professor Alfonso Ferreira Lopes, do município de Garuva e que esteve em Joinville participando do encontro, o primeiro passo que teria ser dado em busca de soluções para os problemas dos "designados" seria a elaboração e aprovação dos Estatutos do Magistério. Disse que não faz muito tempo o mesmo problema movimentou a classe docente do Paraná, provocando uma greve geral, durante a qual os professores ausentaram-se das escolas. Lamentavelmente, concluiu, aqui não se pode fazer o mesmo porque a nossa classe ainda não está devidamente unida".

O professor Jamil Salim Amim, presidente da Associação Joinvillense de Professores, garantiu que sua entidade não vai ficar de fora da luta e que depois de estar totalmente reestruturada procurará defender os direitos de seus filiados em Joinville. "Nossos planos visam primeiramente firmar convênios com hospitais, contratar médicos e fazer seguros de vida em grupo". Jamil Salim Amim é contra a idéia de se transformar as associações em delegacias, e explica que dessa forma tudo passaria a depender diretamente da Associação, inclusive estes melhoramentos que objetivamos".

Durante o encontro que contou com a participação de dezenas de professores do Norte Catarinense, ficou definido que os órgãos de congregação da classe dessa região vão aderir ao movimento iniciado pela Associação dos Professores Licenciados, objetivando soluções para os problemas que a classe vem enfrentando há cerca de dez anos. Acreditam os participantes do encontro que o professor não ficará marginalizado por muito tempo se a Associação conseguir unir todo o professorado em torno de seu objetivo.

Raio X detido em Itajaí foi ontem para o Santo Antônio

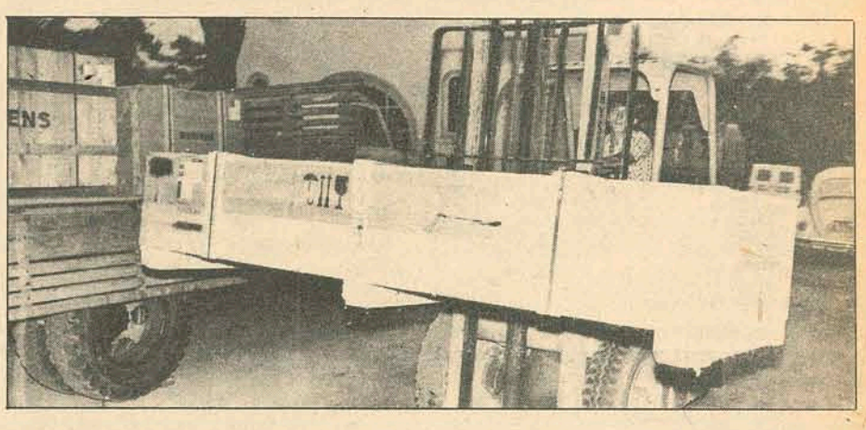

Blumenau (Sucursal) – Os equipamentos de Raio X, que a Prefeitura de Blumenau havia encomendado há cerca de dois anos para o Hospital Santo Antônio, chegaram ontem depois de quase um ano detidos na alfândega de Itajaí por causa de irregularidades na documentação que autoriza a sua importação.

Há cerca de dois anos a Prefeitura Municipal havia enconmendado à Siemens, na Alemanha, aparelhos destinados a suprir as deficiências do Hospital Santo Antônio, hoje transformado em Fundação Hospitalar de Blumenau. Em menos de um ano, a encomenda chegou ao porto de Itajaí, onde as autoridades alfandegárias constataram irregularidades na documentação de importação e solicitaram ao Governo de Blumenau providências no sentido de atender as exigências gerais da alfândega. Durante quase um ano a Prefeitura não conseguiu resolver os problemas que impediam a liberação dos equipamentos. Ontem, funcionários da Fundação Hospitalar de Blumenau começaram a preparar a sala onde irão funcionar os equipamentos, com a chegada do caminhão que finalmente trazia a encomenda.

Theiss dá 20 mil mensais para a Escola de Música e 4 mil à Apae

Blumenau (Sucursal) – O Prefeito Felix Theiss qualificou das mais produtivas a última reunião de seu secretariado, oportunidade em que anunciou algumas decisões e tomou conhecimento das atividades desenvolvidas em diversos setores da administração pública blumenauense. O Chefe do Executivo comunicou a sua assessoria a elevação de doze para vinte mil cruzeiros mensais a subvenção da Municipalidade em favor da Escola Superior de Música do Teatro Carlos Gomes, justificando o aumento da cota mensal na ordem de 67,5% pelos relevantes serviços que a entidade vem prestando à juventude local. Revelou também o Sr. Felix Theiss que transformava a concessão de auxílios diversos – que incluía a contratação de professores, o fornecimento de motoristas e servidores da Municipalidade, além de outros favores cedidos pela Prefeitura – numa cota fixa de Cr$ 4.000,00 mensalmente como colaboração do município à Associação de Pais e Amigos dos Excepcionais – Apae.

OUTRAS NOVAS

Prosseguindo o encontro, os Srs. Renato Vianna e Sérgio Schaeffer, assessor jurídico e titular da Secretaria da Saúde, respectivamente, apresentaram minuciosa explanação sobre a situação atual do Asilo dos Velhos e Menores Desvalidos. Depois de examinado o problema, o Chefe do Executivo prometeu regularizar a situação da entidade que foi abandonada pela Ordem Dom Orione, determinando que a Prefeitura assumisse a paternidade pela manutenção daquela obra beneficente.

O Médico Sérgio Schaeffer levou ainda ao conhecimento dos presentes o ritmo acelerado porque passam as obras do grande Centro de Treinamento Social do Bairro Garcia, adiantando que os setores de Torno Mecânico, Marcenaria e Costura, terão seu material fornecido através de convênio já celebrado com a Legião Brasileira de Assistência.

Por sua vez, o Secretário Paulo Baier, de Obras e Serviços Urbanos, trouxe aos presentes a notícia considerada uma das melhores da reunião, anunciando que a pavimentação a lajotas da Avenida Beira-Rio entra agora em fase de conclusão com a contratação de uma empreiteira para terminar o pequeno trecho existente entre a Ponta Aguda e o futuro Centro Cívico. Encerrando a reunião com seus assessores, o Prefeito de Blumenau informou que a Prefeitura encaminhou expediente a todos os municípios catarinenses, solicitando que cada comuna enviasse seu respectivo pavilhão, a fim de que fossem hasteados no centro da cidade por ocasião das datas festivas comemoradas na cidade.

Vigorelli constrói estaleiro

Joinville (Sucursal) – Dentro dos próximos quatro meses será iniciada a obra de construção de um estaleiro da Vigorelli em Joinville, com capacidade inicial para produzir dez barcos de 26 metros por ano. A informação foi prestada pelo engenheiro Manoel de Souza Santos, assessor técnico da empresa, que esteve nesta ciade mantendo contatos preliminares com o Prefeito Pedro Ivo Campos.

Até agora a Vigorelli não definiu qual a linha que irá adotar aqui, embora a escolha esteja entre a de construção de barcos de fibra de vidro ou chapas de ferro. Toda a aparelhagem que será usada para a instalação do estaleiro em Joinville, será deslocada do estaleiro de Cananéia, na Bahia.

De início o estaleiro irá contratar 90 operários qualificados, entre esses ferramenteiros, frezadores, torneiros, soldadores.

O Prefeito Pedro Ivo Campos adiantou ao engenheiro Manoel de Souza Santos que não haverá problema com falta de mão-de-obra em face do funcionamento da Fundação Municipal Albano Schmidt – Centro XV e Cesita –, encarregada da formação profissional em Joinville.

Cohab foi a Chapecó ver núcleo

Diretores da Cohab/SC estiveram reunidos na Prefeitura Municipal de Chapecó com o Prefeito Altair Wagner e o Presidente da Câmara Municipal, ocasião em que examinaram aspectos do Conjunto Habitacional que aquela empresa, em convênio com a Prefeitura, construiu na cidade anteriormente. Após visita às casas foram acertadas providências para sua recuperação, compromtendo-se a Companhia Habitacional de Santa Catarina a dar continuidade ao programa de reforma, que já vem sendo executado. A municipalidade, com financiamento da Cohab, executará uma série de melhorias urbanas e comunitárias. Dentre as obras programadas, estão a construção de um grupo escolar, um Centro Comunitário, uma praça e a pavimentação dos acessos e ruas centrais do Conjunto Habitacional.

Brusque dá terras e Irmãos Zen terão fábrica na cidade

Brusque (Correspondente) – Os diretores da indústria paulista Irmãos Zen – Hilário e Nelson Zen – estiveram em Brusque mantendo contatos com o Prefeito César Moritz, com o objetivo de ultimar os detalhes do projeto de transferência da empresa para o município. De acordo com os resultados do encontro, a Prefeitura Municipal doará à empresa um terreno com 31 mil metros quadrados, localizado na área industrial do município, no Bairro do Steffen. O terreno já foi terraplanado e conta com os serviços de infra-estrutura realizados, tais como as redes de água, luz, esgoto e telefone.

O projeto de instalação da indústria Irmão Zen prevê a ocupação de uma área de 3.030 metros quadrados prevista para o mês de dezembro vindouro. A empresa pretende iniciar suas atividades de fabrico de impulsores de partida para automóveis no dia 2 de janeiro de 1974 e para isso deverá contratar inicialmente cem empregados.

Síntese

ITAJAÍ

A Coordenação Estadual do Projeto Rondon promoverá no próximo sábado na Sociedade Guarany, em Itajaí, a "operação de agradecimentos", em solenidade que contará com a presença de autoridades e membros do Conselho de Representação e Coordenação da área da Foz do Rio Itajaí Açu. Na ocasião haverá entrega de certificados de participação da Operação Nacional XI. A solenidade será presidida pelo Coordenador Estadual, professor Cláudio Alexandre Fullgraf.

TUBARÃO

Shows artísticos e distribuição de presentes marcará amanhã a passagem do Jubileu de Prata da Rádio Tubá, de Tubarão. O espetáculo está programado para às 20 horas no auditório da mais antiga emissora deste município, localizado no edifício João XXIII. Entre os prêmios que serão distribuídos destacam-se televisores, fogões a gás. A Rádio Tubá foi fundada em 9 de março de 1948, mas apenas em 5 de maio que entrou definitivamente no processo de funcionamento diário.

BRUSQUE

O encerramento da "Convenção da Saudade" do Lions Clube Internacional em Brusque foi marcado com a escolha dos novos governadores dos Distrito L–10 e L–23 e com a decisão de ser desdobrado o próximo encontro dos dois distritos. Ao final da convenção, foram eleitos os Srs. João Erico de Souza, do Lions Clube Itajaí Sul e Odorico Durieux, do Lions Clube Florianópolis Sul, que serão empossados nos cargos de governadores dos Distritos L–10 e L–23, substituindo, respectivamente os Srs. Mário Edmundo Lobo, de Joinville e Lady Caetano Massolini, de Concórdia. A posse dos novos governadores deverá acontecer em junho vindouro e as novas convenções foram programadas para Blumenau – Distrito L–10 – e Chapecó – Distrito L–23, ambas no próximo ano.

ITAJAÍ

O deputado Dib Cherem informou à Fundação de Ensino do Pólo Geoeducacional do Vale do Itajaí que a bancada da Arena na Câmara Federal enviou pedido de consignação de verbas ao professor Heitor Gurgulino de Souza, Diretor do Departamento de Assuntos Universitários do Ministério de Educação e Cultura. A verba é de Cr$ 50 mil e destina-se à Faculdade de Direito e Ciências Sociais, e igual quantia à Faculdade de Filosofia, Ciências e Letras.

JOINVILLE

O Governador Colombo Salles autorizou o funcionamento de vários cursos no Colégio Técnico de Joinville, mantido pela Associação Catarinense de Ensino. O decreto do chefe do Executivo catarinense fundamentou-se no parecer 65/73 emitido pela Comissão de Ensino do 2o. Grau do Conselho Estadual de Educação.

SÃO FRANCISCO

A Capitania dos Portos informou que será encerrado hoje, sem possibilidades de haver nova prorrogação, o prazo para as inscrições ao curso de Patrão de Pesca. O curso terá a duração de três meses na Delegacia da Capitania dos Portos de São Francisco do Sul.

CONSELHO REGIONAL DE MEDICINA VETERINÁRIA CRMV-2

NOTA OFICIAL

Referindo-nos a reportagem publicada no jornal "O Estado" de 26 de abril p/passado, sob o título "Conselho crítica corpo docente da Escola Veterinária de Lages", sentimo-nos no dever de vir a público dar os seguintes esclarecimentos:

1o. – Nós não afirmamos que "não há um professor formado em Medicina Veterinária naquela escola". O que afirmávamos é que há um número muito grande de professores de outras áreas profissionais.

2o. – Nós também não nos referimos a "capacidade duvidosa *da maioria* dos professores". O que dissemos é que alguns professores propostos têm capacidade discutível.

3o. – Não dissemos que as "cadeiras específicas, tais como anatomia, epidemiologia, genética e outras são lecionadas por professores formado em Medicina, Farmácia, Odontologia, etc. O que afirmamos é que existem cadeiras específicas de Médico Veterinário para as quais estão propostos professores de outras profissões.

4o. – O Secretário da Agricultura, Dr. Glauco Olinger, ao permitir que os técnicos da Secretaria da Agricultura e ACARESC lecione na Faculdade, apesar do vínculo empregatício em regime de tempo integral, não o fez "pela falta de conhecimentos dos professores contratados" e sim por haver dificuldades em se encontrar professores na região.

5o. – O CRMV–2 reafirma o desejo de colaborar com a novel escola de Medicina Veterinária mas continuará atento para qualquer ato que venha a atentar contra a sua boa qualidade de ensino.

Para Lages e para Santa Catarina, não basta o fato de possuir uma escola de Medicina Veterinária. É necessário que seje uma boa escola que possa realmente formar bons profissionais para Santa Catarina e para o Brasil. Como bem frisou o Reitor Substituto, Professor Arnaldo Suarez Cúneo, não há mercado de trabalho para sub-profissionais de Medicina Veterinária. A moderna indústria animal, quer no campo da criação, quer no campo da tecnologia, está exigindo cada vez mais conhecimentos sofisticados dos médicos veterinários do país.

(ass) SANTO ZACARIAS GOMES
PRESIDENTE

Acervo: Biblioteca Pública SC - Hemeroteca Digital Catarinense

Vereador condena comercialização do aterro e quer zelo comunitário

Falando ontem da tribuna da Câmara Municipal, o Vereador Waldemar da Silva Filho condenou o "espírito excessivamente pragmático do ante-projeto de urbanização do aterro". Para ele, a área somente deverá ser ocupada por pistas de rolamento e parques para o lazer.

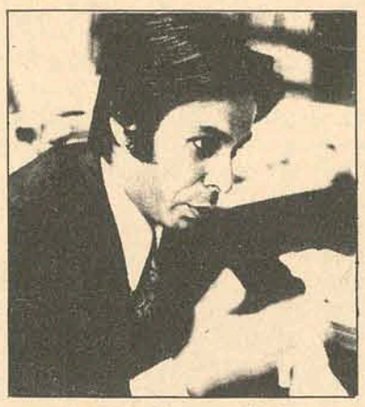

O aterro foi feito . . .

para solucionar . . .

um problema grave . . .

não para criar outros.

Para o Vereador Waldemar da Silva Filho, da Arena, o aterro da baía sul deve se prestar a solução do problema mais angustiante da Cidade – o trânsito. A utilização de ponderável parcela da área conquistada ao mar para a construção de centros comerciais é duramente criticada pelo vereador, que estranha a participação de órgãos financeiros e técnicos nos estudos preliminares de urbanização da área, sem que a Câmara Municipal de Florianópolis tenha sido sequer notificada sobre o andamento desse trabalho.

– Se a maior parte do aterro for destinada a comercialização estaremos transferindo o problema do trânsito para aquela área, num futuro muito próximo, pois todos sabemos que o número de veículos emplacados mensalmente em Florianópolis cresce numa proporção geométrica.

UM EXEMPLO

Segundo o Sr. Waldemar Filho o aterro da Baía Sul deveria ter uma utilização semelhante a do Parque do Flamengo, no Rio: áreas verdes e pistas de rolamento. Além do mais, a densidade de tráfego no sentido da ilha e do continente aumentará consideravelmente tão logo a nova ligação viária esteja concluída, o que está previsto para dezembro de 1974.

UMA ADVERTÊNCIA

O Vereador arenista advertiu Consórcio contratado para a execução do projeto urbanístico da área e também aqueles que "pensam somente no lucro do empreendimento, sem refletir nos prejuízos que a comercialização insensata contrairá para a comunidade", afirmando que aparentemente o aterro comporta hoje, de forma conciliatória, todos os projetos possíveis: os que resguardam o interesse público e também os ambiciosos e especulativos. Mas, num futuro próximo, quando a área já estiver irremediavelmente tomada por edifícios e centros comerciais, ninguém mais poderá consertar um erro que está nascendo diante de todos como "um pecado original redivivo".

– Se hoje a área do aterro possibilita a concepção de qualquer plano, daqui a dez ou quinze anos ela não terá a mesma representatividade, em face do vertiginoso crescimento da Cidade. Não podemos nos esquecer também que a ponte Hercílio Luz continuará servindo o tráfego Ilha–Continente e o principal escoadouro das duas vidas de ligação será o aterro. Mensalmente 400 novos veículos são emplacados em Florianópolis –, mais ou menos 4.800 a cada ano. Todos esses veículos em circulação precisam se utilizar de pistas de velocidade – nos dois sentidos. Este crescente contingente de veículos precisará de vias expressas de escoamento e a única área adequada para construí-las é o aterro – em face da situação geográfica da Cidade, que tem o seu centro comercial imprensado entre o morro e as duas baías.

CONSELHO

O Vereador chegou até a esquecer os antigos desentendimentos com o Conselho de Desenvolvimento Municipal, e não só admite como até convoca a sua participação para, junto com o Prefeito, a Câmara, e os órgãos de classe representativos da comunidade, apreciarem a delicada questão.

– Vamos convocar também a opinião sensata e de acreditado valor técnico do Governador Colombo Salles, que é engenheiro. Creio que a Cidade espera solucionar um problema com o aterro e não ganhar outro. A comercialização da área será o verdadeiro **enterro do aterro**.

O Vereador da Arena acredita ser "um contra-senso" entregar a área à especulação imobiliária num centro superlativamente valorizado, justamente quando o município se empenha no sentido de criar áreas verdes e parques de recreação destinados a **humanizar** uma Cidade que cresce vigorosamente.

Além desses aspectos, o Sr. Waldemar Filho abordou também a ótica legal da questão.

– Se este acrescido de Marinha for doado pela União ao Estado a alienação desse bem público patrimonial necessitará de autorização legislativa. E não será de bom alvitre ignorar o Legislativo, justamente na ocasião em que ele comemora 150 anos de serviços prestados à Nação...

Magazine Hoepcke adota novo horário e abre das 8 às 19

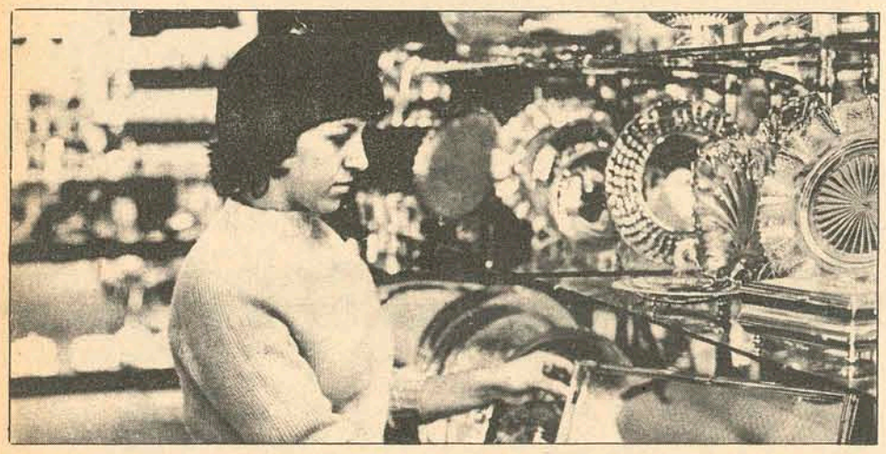

Terezinha de Jesus: a conciliação entre o estudo e o emprego.

O Magazine Hoepcke, foi a primeira loja da capital a usar das vantagens da ampliação do horário de atendimento, que, a partir de hoje, adotará o horário de 8 às 19 horas, ininterruptamente.

Segundo o sr. Rubens Dal Grande, supervisor de vendas do Magazine Hoepcke, "a adoção do novo horário não é motivada pelo problema da ponte, mas sim, no interesse da empresa em melhor servir o consumidor que terá, desta forma, uma maior faixa de horário para suas compras".

"O bom senso nos levou a fixação do nosso novo horário, das 8 às 19 horas, ininterruptamente, pois para tanto, além de considerarmos a fase de expansão por que passa a empresa, levamos em conta o interesse da coletividade, o interesse dos nossos funcionários e o fluxo de clientes, determinando-se, assim, o horário adotado".

DUAS TURMAS

"No interesse dos funcionários, dentro dos objetivos da firma, dividimos os nossos balconistas em duas turmas, isso pra o melhor atendimento do público e, também, alguns com dificuldades, prejudicados os funcionários que estudam, alguns com dificuldades, e não seria a empresa quem iria criar-lhe mais uma".

Concluindo, disse o sr. Rubens Dal Grande, acreditar que "todos lucrarão com a inovação tanto o comércio, como o público consumidor e os funcionários, já que esta medida é empregada há muito tempo em grandes centros, com real sucesso, e não vejo porque não daria certo aqui. Tenho certeza que o novo horário será bem recebido por todos e, brevemente, poderá ser estendido a outras lojas do Grupo Hoepcke".

BENEFÍCIOS GERAIS

Francisco Nunes da Silva Filho, 24 anos de idade, há 2 anos trabalhando como balconista, cerca de um ano no Magazine Hoepcke, aprovou o novo horário: – Eu não estudo e por isso foi escalado para a turma que trabalhará das 9 às 13 e das 15 às 19 horas. Acho, que para mim, será um horário mais tranquilo, principalmente no inverno pois poderei acordar mais tarde.

"Acredito que o público também será beneficiado – acrescentou –, pois terá mais tempo para suas compras, podendo escolher melhor, o que só lhe trará benefícios, inclusive nós, os comerciários, seremos beneficiados, pois teremos mais tempo para nossas compras, já que no horário anterior, para comprarmos alguma coisa, tínhamos que pedir licença ao chefe, que nem sempre, em vista do movimento, podia atender o nosso pedido e, quando atendia, tínhamos que fazer nossas compras numa correria e, pela pressa, nem sempre fazendo uma boa compra".

Terezinha de Jesus Oliveira, desde novembro balconista do Grande Magazine Hoepcke e aluna do 2o. Científico do Instituto Estadual de Educação: – Para mim pouca diferença fará o novo horário com relação ao meu trabalho e estudo, mas será de grande valia para as minhas compras, pois agora terei mais tempo para correr o comércio e comprar melhor e mais barato, o que antes não era possível".

"Com relação aos estudos, – continuou – só tenho a louvar o interesse da empresa, que considerou na escala de trabalho os funcionários que estudam, não os prejudicando. Desta forma, o meu horário de trabalho ficou sendo das 8 às 11 e das 13 às 18 horas, o que dá tempo suficiente para mim fazer um lanche antes de entrar em aula às 19 horas".

– Acho que todos terão vantagens com a ampliação de horário para o atendimento público, principalmente os consumidores que poderão, assim, fazer suas compras mais descansadamente".

Ônibus da Praça da Bandeira se mudam para novo terminal

Empresas de ônibus que têm terminal na Praça da Bandeira, perfazendo um total de 31 coletivos, serão transferidas para um novo ponto, próximo ao Ginásio Charles Moritz, segundo o Secretário de Obras da Prefeitura, engenheiro Manoel Philippi. Justificando a mudança, o Secretário disse que, além do terreno estar disponível a ser área municipal, há maior facilidade viária, além da localização, que é próxima a outro terminal. Assim sendo, 21 ônibus serão deslocados para o abrigo próximo ao Ginásio Charlez Moritz, enquanto os 10 restantes ainda não têm local determinado.

A Prefeitura Municipal está investindo Cr$ 107.922,00 na implantação do novo terminal, estando os trabalhos de construção entregues à firma empreiteira Azteca, que executa a drenagem, sub-base e pavimentação.

Com o fim da terminal na Praça da Bandeira, a Prefeitura projetou, inicialmente, a construção de uma praça no local. No entanto, devido à urbanização que deverá ocorrer na área do aterro, tal projeto deverá ser restruturado, não havendo, ainda, planos definitivos para a ocupação da área, tão logo esteja disponível.

Prefeitura constrói novo terminal.

Ponto para os médicos divide opinião no Inps

Embora a lei que obriga os médicos do INPS a assinarem o ponto, esteja vigorando oficialmente desde primeiro de maio, nos hospitais da Capital está em fase de implantação. Segundo o Chefe da Divisão Médica de Florianópolis Sr. Orlando B. Schroeder, a nova ordem pode prejudicar o trabalho dos médicos.

– Essa lei foi aplicada muito abruptamente, mas como é uma determinação da presidência do Instituto Nacional de Previdência Social, a nossa obrigação é implantá-la.

O Chefe da Divisão Médica não quis dar sua opinião pessoal sobre o assunto, mas disse que a nova lei repercutiu mal, na classe médica local.

– Essa medida pode prejudicar pois tem certos trabalhos médicos, que não podem ser regulados por horários. Por exemplo numa cirurgia, o médico nem sempre pode prever o tempo que vai demorar. Além disto existe o problema das chamadas urgentes e que o médico não pode se negar a atender.

Pela lei o médico que chegar atrasado trinta minutos, perde parte do salário-produtividade e deve pedir autorização ao seu chefe, para poder trabalhar.

– Entretanto a lei que obriga aos médicos a baterem o ponto é flexível, tendo os mesmos em caso de atraso possibilidade de justificativa.

NO PRONTO SOCORRO

Os médicos do Pronto Socorro do INPS não quiseram se manifestar a respeito da medida em fase de implantação, sob alegação de não estarem bem a par do assunto. Entretanto os funcionários que atendem o Pronto Socorro e lidam diretamente com o público, sabendo do problema das filas que se formam diariamente naquele estabelecimento, condenam a medida.

Segundo os funcionários a medida vai prejudicar e muito o andamento dos trabalhos. Existem médicos que embora tenham por obrigação atenderem de 15 a 20 pacientes por dia, atendem às vezes quase o dobro. Com a nova exigência, acreditam os funcionários que poderá haver represálias por parte de alguns médicos, que se sentindo prejudicados com a medida, cumprirão apenas o horário determinado pela lei, terminando aí o seu dia de trabalho. As pessoas que ficarem sem atendimento após o horário, serão prejudicadas tendo que voltar outro dia.

Em vez de se procurar uma solução para a já famosa fila do INPS, com a determinação o órgão conseguiu agravar a situação. Agora em vez de uma fila são duas, uma de pacientes que precisam dos médicos para solucionar os seus problemas e outra dos médicos apressados em frente ao relógio ponto. Acreditam os funcionários do Pronto Socorro que agora o trabalho será dobrado, pois terão além de apaziguar os pacientes cansados de esperar, aturar os médicos descontentes com a nova lei.

Bonson

"Blitz" à noite vai punir velocidade e descarga aberta

Considerando que o maior abuso de velocidade e de quebra do silêncio acontece normalmente no período da noite, em virtude da menor fiscalização, o Departamento Estadual de Trânsito está mobilizando vários guardas e viaturas em mais uma "blitz", fazendo com que a fiscalização seja intensa, também à noite.

Explicando no que consiste a atual "blitz", o Coronel Alinor José Ruthes, diretor do Detran explica: "Normalmente, são 6 guardas, que trabalham em dupla e que se localizam sempre em pontos estratégicos da Cidade. Uma vez por semana esse trabalho é intensificado, com a mobilização de 26 guardas, que fazem a vistoria completa no veículo, observando sinalização, cano de descarga, cadron (sem surdina não é permitido), velocidade e, ainda, as condições dos motoristas".

Falando à reportagem, o Coronel Alinor Ruthes disse que o barulho na Cidade, causado por canos de descarga em estado ilegal é muito grande; e que todos aqueles que dirigem carros devem estar conscientes dos malefícios que o barulho em excesso causa. Declarou, ainda, que estando certo de não poder contar com a boa vontade dos motoristas, mediante um apelo somente, o Detran já encomendou, e deve receber dentro de 30 dias, um decibelímetro, aparelho destinado a medir a intensidade de decibéis, sendo que a máxima permitida é de 80 decibéis. O equipamento custou ao Detran cerca de Cr$ 6.000,00 e, tão logo esteja de posse do aparelho, o órgão pretende, se não acabar com o barulho intenso, pelo menos diminuí-lo

EMPLACAMENTO

Por outro lado, o Detran iniciou o emplacamento de 1973 em janeiro último, devendo o serviço prolongar-se até outubro, obedecendo à sequência de um a zero. De janeiro a abril já foram emplacados 5.734 carros, esperando o Detran atender, durante este mês, mais 1.300 veículos, aproximadamente, com placas terminadas em 5. Na última segunda-feira foram atendidas 380 pessoas, correspondendo esse total a 1/3 de todo o emplacamento feito em um mês. Finalizando, o Coronel Alinor Ruthes disse que, ao deixarem o emplacamento para a última hora, as pessoas correm o risco de ser mal atendidas, além do próprio prédio não comportar grande quantidade de requerentes, causando problemas a si próprios e aos funcionários.

"Do ventre de Maria Virgem" é estréia nacional no TAC

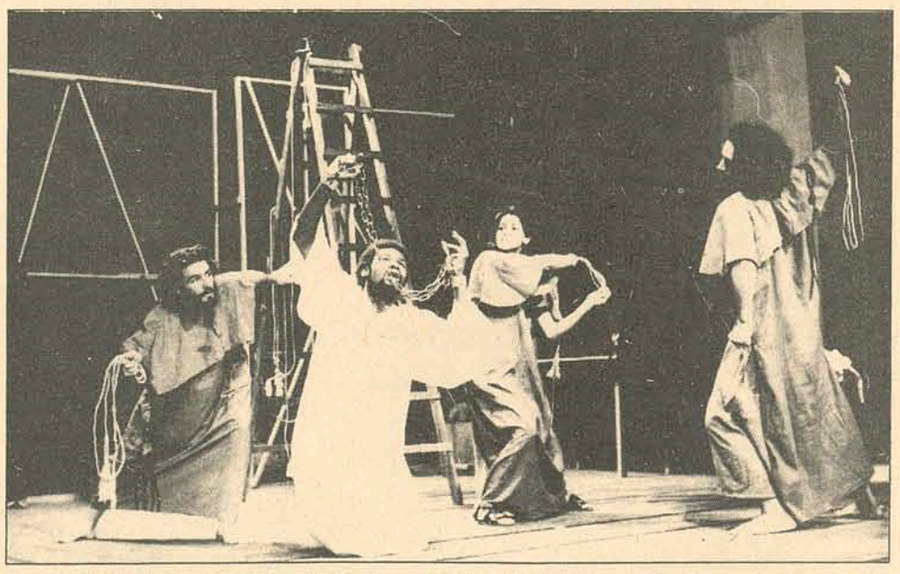

Paulo Roberto, Fátima Ortiz, Vera Prado e Regina Bastos são os atores da peça de Narciso Assumpção.

Em estréia nacional, para uma temporada de três dias no Teatro Álvaro de Carvalho, entra em cartaz hoje, às 21 horas, "Do Ventre de Maria Virgem", peça de autoria de Narciso Júlio dos Reis Assumpção.

A montagem é feita por um grupo paranaense, dirigido por Luthero Renato, tendo o espetáculo sido apresentado apenas uma vez, durante o Festival Estudantil de Arte, realizado em 1972 em Curitiba, quando foi considerado como o melhor texto entre todos os participantes. A peça ficará em cartaz até domingo, numa promoção da Secretaria do Governo de Santa Catarina.

O ELENCO

No Elenco de "Do Ventre de Maria Virgem", espetáculo produzido por N.B.P. Produções, participam Paulo Roberto, que após concluir curso no Conservatório Nacional de Teatro, no Rio, transferiu-se para Curitiba, onde já participou de diversas montagens; Fátima Ortiz que, além de atriz é a responsável pelos figurinos da montagem; Vera Prado, que já fez, em Curitiba, como atriz, "Alma Boa de Setsuan", de Bertold Brecht, e uma série de outras; Geová, que participou de "A Viagem", em temporada realizada no Teatro Ruth Escobar, em São Paulo; e Regina Bastos, professora de arte dramática na Escola de Arte do Colégio Estadual do Paraná.

Narciso Assumpção, autor do texto, esteve recentemente em Florianópolis, participando do elenco de "Fulano de Tal", apresentada também no TAC.

Além de produtor, Nautílio também é ator na montagem, que tem iluminação de Beto e sonoplastia de Wassil.

Acervo: Biblioteca Pública SC - Hemeroteca Digital Catarinense

Chega hoje o Chevette

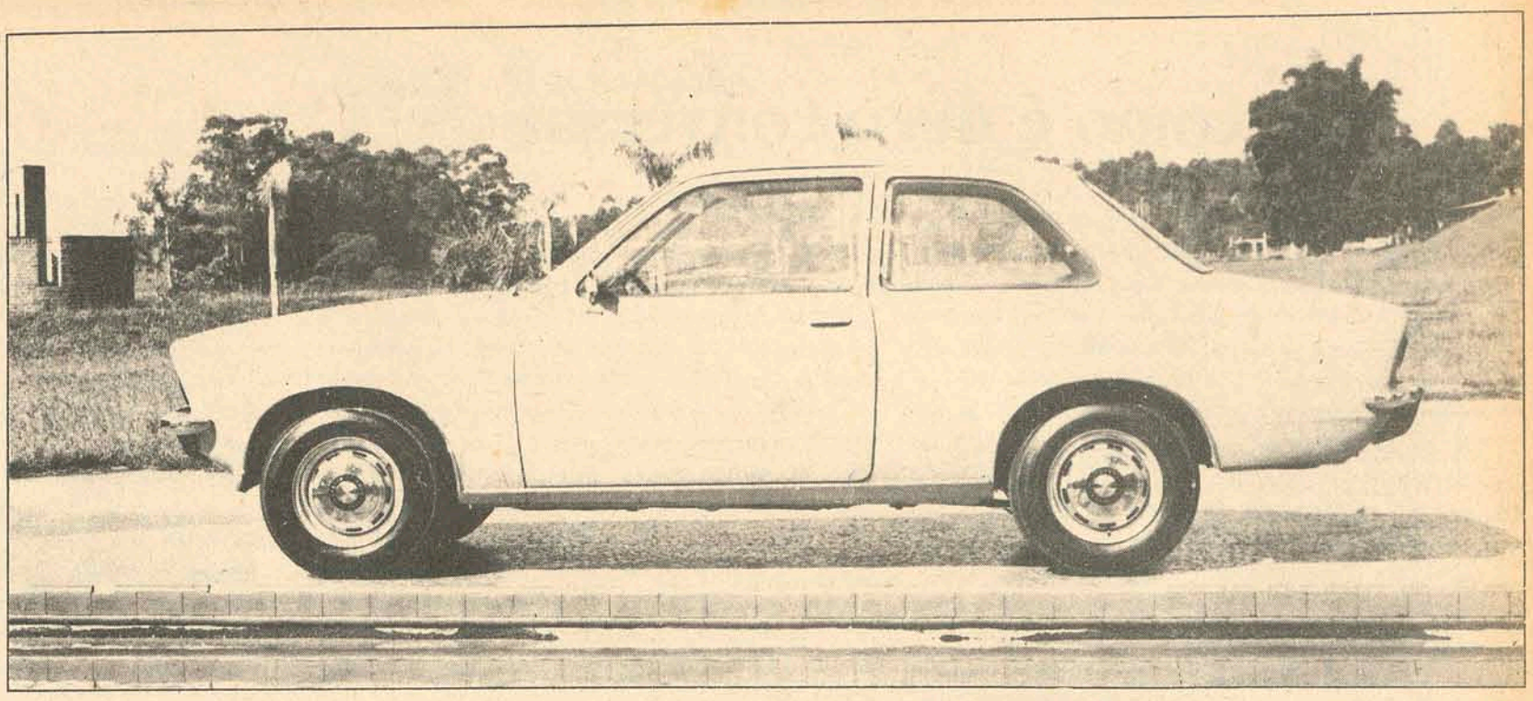

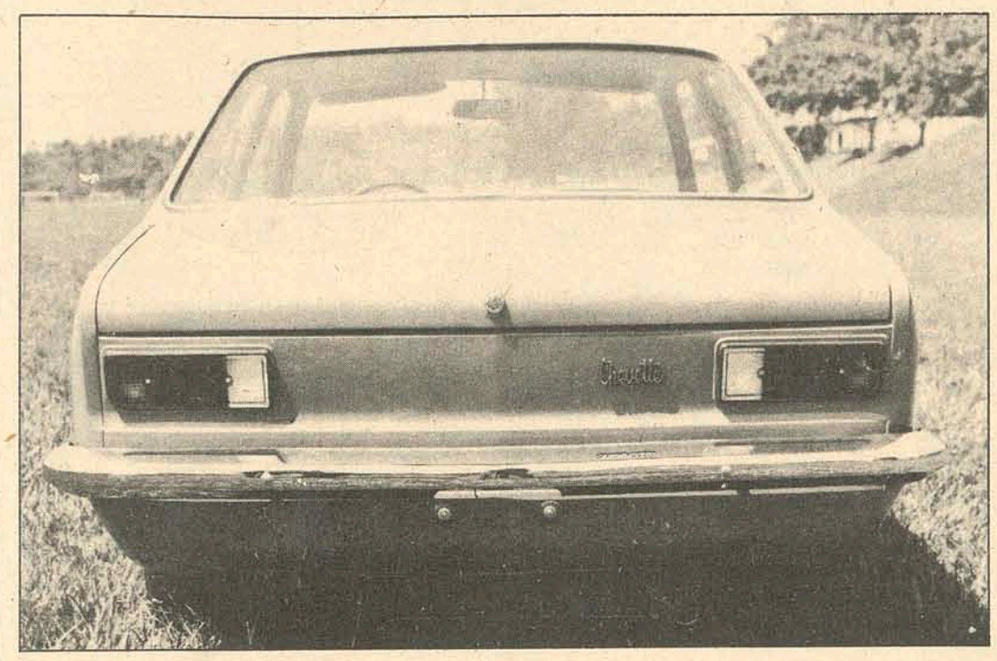

Quando, no dia 24 de abril, jornalistas e concessionários da General Motors do Brasil, encontraram-se no Clube Pinheiros, de São Paulo, para a "avant-première" do mais novo automóvel brasileiro, não podiam imaginar que, antes de sua apresentação, os promotores da festa fossem exibir um Volkswagen. Definido como um modelo **intermediário** entre o fuscão e o Corcel, TL e Dodge 1.800, foi com o VW 1500 que a GMB decidiu comparar o Chevette. Hoje, em Florianópolis, "Hoepcke Veículos" exibirá pela primeira vez o Chevette. E será aberto um novo capítulo na história da indústria automobilística brasileira, numa luta em que o único beneficiário é, evidentemente, o público consumidor.

A dianteira, como de resto todo o veículo, lembra o Opel alemão. Sua grade, com frisos horizontais, assim como a caixa em que se encontram os faróis, é fundida em polipropileno. Sua suspensão é autolubrificante, dispensando engraxamento.

Durante muitos meses, sempre disfarçado, o Chevette foi seguido e fotografado pelos jornalistas. As linhas reais do Chevette revelam um sedan de duas portas, moderno, elegante e de bom gosto. Em todo o mundo os fabricantes procuram lançar modelos compactos, seguros e espaçosos. E foi isto que a GMB conseguiu: um carro pequeno por fora (4,12 m), espaçoso por dentro e dotado de muita segurança.

Com poucos cromados, sem ser despido, sobressai pela funcionalidade e capricho nos detalhes gerais. Grande área envidraçada oferece visão panorâmica. Portas amplas dão fácil acesso aos ocupantes e as janelas são inteiriças, como nos carros mais atualizados, de categoria internacional. O capô tem três vincos longitudinais que dão leveza às linhas e servem de reforço. No porta-malas há também um vinco central.

A grande dianteira de polipropileno de alto impacto apresenta frisos horizontais, harmonizando com as linhas do capô. Os faróis encaixam-se em molduras pretas retangulares e as lanternas dianteiras de cor âmbar ficam sob o pára-choque de lâmina inteiriça. As lanternas traseiras, retangulares, têm quatro elementos: luz indicadora de direção, âmbar; lanterna de freio, vermelha; câmara vazia com "olho de gato", vermelha e luz de ré, branca. Na coluna traseira direita, uma portinhola com aletas para a saída de ar interno protege a tampa do tanque de combustível.

POR DENTRO

O interior do Chevette é revestido com tapete de borracha moldada, isolada com feltro, que evita passagem de calor e ruídos. Os bancos dianteiros tipo envolvente têm trava de segurança, acionada na lateral do encosto. Para entrada e saída de passageiros atrás, basta erguer o levantador da trava que eles se inclinam totalmente. A posição dos bancos regula-se para frente e para trás, pressionando-se o botão na base externa. Os encostos, estofados com crina moldada e os assentos de espuma modelada são revestidos de vinil preto com gomos feitos por solda eletrônica. Entre os bancos situa-se o freio de estacionamento.

O painel inteiriço e de bom gosto é feito de material absorvedor de choques e anti-ofuscante; numa saliência estão dois mostradores redondos, protegidos contra reflexos: à esquerda, odômetro e velocímetro com marcação da velocidade máxima de cada marcha; à direita, indicador de temperatura de água (com três faixas: azul, motor frio; riscos brancos, normal; faixa vermelha, superaquecido) e marcador de combustível. Há também espaço para o relógio elétrico. Abaixo deste, pequenas janelas com desenhos simbólicos indicam através de luzes o sinalizador de direção, pressão do óleo, farol alto, sistema de emergência e carga de bateria. Próximo da coluna de direção, à esquerda, está o afogador e atrás deste, mais ao fundo, o comando da trava do capô.

A chave de ignição é acionada na coluna; possui cabeça de material plástico para maior segurança do motorista e a mesma chave abre as portas e o porta-malas. A fiação elétrica, por ser embutida, ganha proteção e durabilidade. Ainda na coluna, um botão vermelho liga o sistema sinalizador de emergência, que acende intermitentemente todas as lanternas.

O volante de pequeno diâmetro e excelente empunhadura tem dois raios largos voltados para baixo, com buzina no centro. A direção de ação rápida, leve e segura, proporciona dirigibilidade macia, sem vibrações de espécie alguma, sendo um dos pontos altos do Chevette, ao lado da estabilidade e desempenho.

A ventilação interna forçada é eficiente, mesmo com os vidros fechados. O ar entra por aberturas localizadas junto ao pára-brisas e sai para fora através das aletas de ventilação nas colunas traseiras, passando antes por orifícios existentes junto ao vidro traseiro, internamente. O desembaçador de dupla velocidade ventila o pára-brisa e o interior do carro, através de difusores circulares no centro do painel, quando o seletor estiver no ponto superior; na posição média, projeta o ar no assoalho e na inferior, os difusores ventilam o interior do veículo ao máximo. Há no painel local para rádio, cinzeiro e acendedor.

Os pedais, do tipo suspenso, são bastante ajeitados. O botão do lavador do pára-brisas está à frente da embreagem, no assoalho. A luz de cortesia entre os para-sóis acende-se quando uma das portas se abre; para ligá-la com as portas fechadas, puxa-se o botão dos faróis, localizado no canto esquerdo do painel. O interruptor dos faróis funciona por sistema giratório. Os para-sóis têm duas faces: uma branca, que combina com a forração do teto, quando articulados para cima; outra preta, anti-reflexiva, quando em uso. Os vidros laterais traseiros são do tipo basculante e o encosto para o braço é moldado no painel lateral.

MOTOR

O motor do Chevette de 4 cilindros em linha e 1.398 cm3 de cilindrada obedece às mais modernas especificações técnicas internacionais. Tem comando de válvulas no cabeçote, acionado por correia dentada. O virabrequim, apoiado em 5 mancais, o torna silencioso, macio e de alta durabilidade. O cabeçote é do tipo "cross-flow", com os coletores de admissão de um lado e os de escape do outro, garantindo maior eficiência. O motor é chamado pelos técnicos de "superquadrado", pelo curso reduzido dos pistões (66,2mm) e diâmetro do cilindro (82mm), tendo por isso maior durabilidade. Possui torque excelente e boa relação peso/potência: 12,02 kg por HP. O peso do carro é de 818 kg em ordem de marcha.

O consumo médio de combustível é o mais favorável na faixa de carros do seu porte. Os pontos do motor que em qualquer carro requerem inspeção têm ótima localização: as velas são retiradas com facilidade; a bateria, o radiador e o cárter são abastecidos sem o menor problema.

SUSPENSÃO

A suspensão do Chevette, dimensionada por computador, é do tipo autolubrificante, dispensando engraxamento. A dianteira é independente, com molas helicoidais, dois pares de braços de controle, amortecedores hidráulicos de dupla ação e barra estabilizadora. A traseira tem molas helicoidais, três braços de controle e estabilizador lateral ("Panhard") que elimina os movimentos laterais da carroceria e dá ao carro excepcional estabilidade em curvas ou sob pressão de ventos de lado. As molas traseiras, de ação progressiva, adaptam-se ao peso que recebem, deixando o carro sempre em nível adequado. Amortecedores hidráulicos de dupla ação e barra estabilizadora completam a suspensão traseira.

SEGURANÇA

Além dos aspectos beleza, conforto, desempenho e estabilidade, a segurança também está presente no moderno projeto da GMB. A coluna de direção não penetrante (barra com duas partes acopladas que se interpenetram em caso de colisão frontal), oferece maior proteção ao motorista.

Pela primeira vez no Brasil usa-se chave de ignição com cabeça plástica flexível, para, juntamente com a boa localização na coluna de direção, evitar contusões em caso de acidentes. Os bancos dianteiros possuem travas: em freadas de emergência, os passageiros de trás não empurrarão os da frente contra o painel. O tanque de combustível, atrás do banco traseiro, fica mais protegido em caso de acidente, além de aumentar o espaço do porta-malas. A sinalização de emergência pisca intermitentemente as lanternas do carro, alertando outros motoristas, quando se aperta o botão vermelho na coluna. Sistema hidráulico de freios autoajustáveis com duplo circuito, independente nas rodas dianteiras e traseiras, garante o funcionamento normal de um dos circuitos, quando o outro vem a falhar. E mais: limpador de pára-brisas com duas velocidades e ampla área de varredura; duplo travamento do capô; painel anti-choque; boa colocação dos botões de controle e bancos dianteiros com trava de segurança.

MODELO ÚNICO

O Chevette é disponível em versão única bem equipada. Para quem aprecia um carro personalizado, há dois conjuntos de equipamentos opcionais.

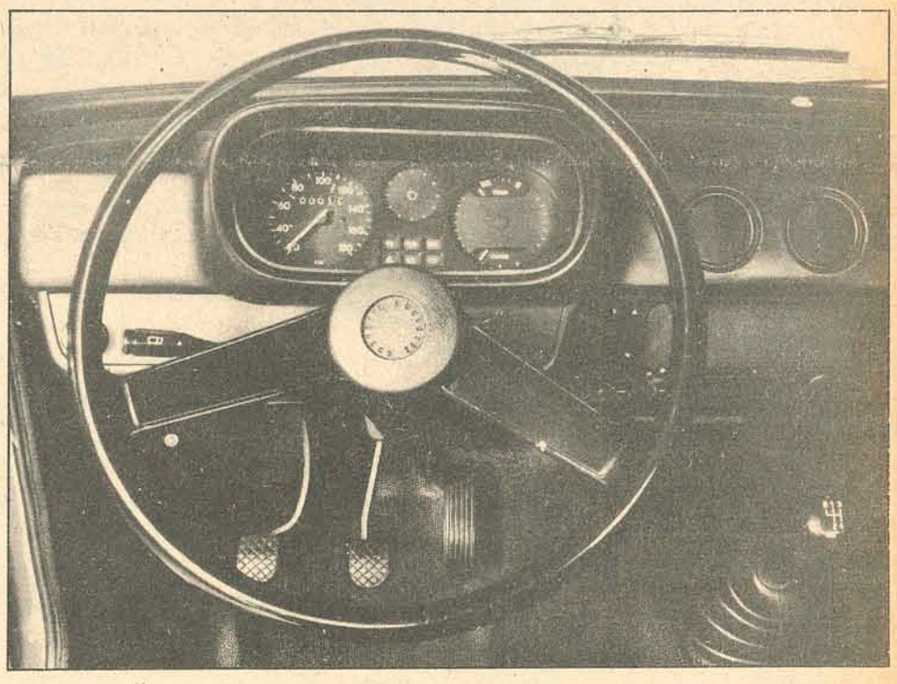

O painel é formado por uma só peça. Seu material absorve choques, é anti-ofuscante, e denota muito bom gosto.

Como nasce um carro

Pesquisas de mercado revelaram que o público brasileiro desejava um carro pequeno, de estilo moderno, com muito conforto interno, seguro e ágil. A partir daí a General Motors do Brasil começou a planejar um produto que atendesse tais especificações. Em 1970, numa reunião havida na Inglaterra, representantes da fábrica brasileira, da Opel alemã e da Vauxhall inglesa decidiram as medidas básicas do novo motor e as caracteristi do veículo. Engenheiros brasileiros ficaram na Alemanha desenvolvendo o Projeto 909, do qu l resultou o Chevette.

Em abril do ano seguinte, o primeiro motor já funcionava em carro pré-teste. Logo depois produziram-se 40 motores protótipos: desses, 14 vieram para o Brasil; dois foram postos em carros pré-testes, cinco em protótipos e os outros ficaram no Laboratório de Motores, onde, durante milhares de horas, passaram por testes de desenvolvimento e durabilidade.

Em outubro de 72 montou-se em São José dos Campos o primeiro motor Chevette do mundo, já então fabricado com ferramental de produção. Daí em diante, intenso programa de testes foi desencadeado.

Enquanto dezenas de departamentos desenvolviam o projeto do novo carro, todas as suas peças sofreram milhares de horas de testes de qualidade na Engenharia Experimental e mais de 1 milhão de quilômetros foram rodados pelos carros de prova.

Ao mesmo tempo, grande investimento foi feito pela GMB na ampliação da fábrica de São José dos Campos, construindo-se mais 137.000 m2 (mais do dobro da área então existente), para abrigar nova usinagem de motores, nova área de prensa, pintura e linha de montagem. A fundição foi aumentada, recebendo equipamento moderno, inclusive sistema especiais anti-poluição; e grande armazém de peças foi erguido.

O Projeto 909 exigiu a contratação de mais 6 mil novos funcionários, elevando o total de empregados nas duas fábricas da GMB para cerca de 20 mil.

Já em 1971, 40 motores protótipos haviam sido produzidos, dos quais 14 vieram para o Brasil. Em outubro de 1972, montou-se na fábrica de São José dos Campos o primeiro motor Chevette do mundo.

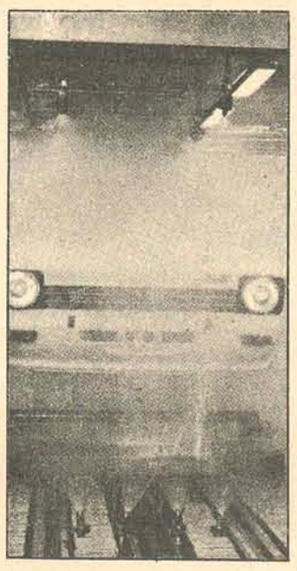

Desde 1970, quando foram definidas as características básicas do "Projeto 909", o Chevette passou pelos mais severos testes, em estradas e na fábrica.

Acervo: Biblioteca Pública SC - Hemeroteca Digital Catarinense

Oh, como é duro conversar

A falta do que fazer é geral. A gente nunca varia as coisas. Sabemos, com certeza, o que vai dar e o que vai acontecer. E diante disso, não nos resta muita coisa a fazer. Um amigo me diz: "Ou você assume o marasmo, ou parte para a ilusão". As duas opções, óbvio, não oferecem individualmente nenhuma vantagem. Parar de curtir, ou deixar a ilusão, significa fazer alguma coisa. Parar de trabalhar, por exemplo, pode tornar mais substanciosa a rotina da angústia. Atualmente, vivo e convivo com centenas de pessoas da minha idade nessa de "não ter o que fazer, o que perguntar, o que oferecer". Rigorosamente, a grande maioria dessas pessoas carrega dúvidas. Embora não manifeste nada acerca disso.

Partir para a ilusão, na verdade, é sufocar a revolta de querer modificar as coisas. Porém, entrar nessa de modificar, de consertar, envolve um preço. Um preço alto. E poucos tentaram pagá-lo. Por outro lado, construir ilusões, curtir, é ameaçador – pois depois disso há um imenso buraco, uma armadilha. E vem a depressão, a angústia. Curtir é bom enquanto dura. E dura pouco.

Confesso que é esse o drama da grande parte das pessoas da minha idade. Há insatisfações generalizadas. Contra o trabalho de cada um, a vida particular de cada um. Está todo mundo cheio. De algo cheio, e muito cheio. Mas, o que fazer? Procurar alguma coisa. Qualquer coisa que dê pelo menos a sensação de um ser produtivo. Ou um ser desbravador. Essa dolorosa procura é uma ameaça. Procurar fazer o que se gosta de fazer, sem deixar-se levar pelo dinheiro, e sim pela satisfação, pode ser a saída? Algumas pessoas consideram que sim, não de sonho. Que o mundo está mal não se discute. No entanto, o que fazer? Vamos considerar que uma satisfação que resulte de algo real conclua alguma coisa: o homem pode provar que tem algum valor. E ver-se-à longe de impulsos em busca de novas saídas. Novas procuras. É provável mesmo que isso resulte simplesmente no seguinte: fazendo algo, gostando do que faz e tendo consciência disso, o homem tem até chances de sentir-se produtivo para uma coletividade. E seus problemas de cuca não virão massacrá-lo tanto.

Essa saída prática, diz um amigo, sendo adotada, pode levar o homem (jovem) a ter a sua satisfação própria. E certamente outros contribuirão com isso. O egoísmo (essa palavra é tão irritante, e banal) será quebrado, torcido, moído, queimado. Embora a finalidade desse caminho de busca não seja essa.

É isso que tem tornado nossos contatos, hoje em dia, cruéis. Alguém se encontra, fala, mas é como nada fosse falado. E cria-se uma convivência rotineiramente má, como a do casamento pró-forma. Isso dói.

Enfim, se levarmos em conta que o trabalho está intimamente ligado às nossas necessidades, essa saída será mil vezes mais saudável. O problema, sejamos coerentes, é conseguir formar um conjunto de fatores que permitam essa saída.

E assim talvez a conversa entre pessoas comuns avance em direção e um nível mais humano.

Talvani Guedes da Fonseca

Cinema

CASAIS AMOROSOS (Loving Couples). Comédia romântica, dirigida por **Mai Zetterling**, uma das poucas mulheres que dirigem filmes; é produção sueca, com um elenco que faz pensar nos filmes de **Ingmar Bergman**, pois é formado por **Harriet Anderson, Gunnel Lindblon, Gio Petre e Anita Bjork**. Como seu colega **Ingmar Bergman, Mai Zetterling** é possuidora de um estilo adulto e bastante amadurecido ao focalizar problemas humanos; seu filme **Jogos da Noite** constitui-se em cinema de alto nível e marcado por imagens de excelente vigor cinematográfico. Lícito, portanto, uma atitude otimista em torno da qualidade e sofisticação de **Casais Amorosos**. 18 anos. **Cine São José: 3 horas.**

ERAM OS DEUSES ASTRONAUTAS, documentário alemão, baseado no livro famoso do mesmo nome e de autoria de Erich Von Daniken. A direção é de **Harald Reinl**, um nome conhecido, pela realização de alguns dos últimos filmes da série Dr. Mabuse, que Fritz Lang havia reiniciado, também na Alemanha. Eastmancolor. **Cine São José – Pré Estréia: 8,30 horas.**

Eram Os Deuses Astronautas?, *de Harald Reinl*

ADEUS, AMIGO (Adieu L'Ami). Policila francês de Jean Herman, com **Alain Delon e Charles Bronson**, em clima de tensão e com uma grande dose de violência gratuita. No último terço, o filme melhora, sensivelmente, Eastmancolor. 18 anos. **Cine Coral: 3 – 8 – 10 horas.**

MIL PECADOS, NENHUMA VIRTUDE, documentário sobre erotismo, pecado e virtude em todo o mundo. Eastmancolor. 18 anos. **Cine Ritz: 5 – 7,45 – 9,45 horas.**

DJANGO VOLTA PARA MATAR E GRINGO, O ÚLTIMO MATADOR Programa duplo no Roxy: 2 e 8 horas. 18 anos.

É DIFÍCIL SER FELIZ (Jennie) de Geor e Bloomfield, com Alan Alda e Marlo Thomas. Technicolor. 14 anos. **Cine Jalisco: 8 horas.**

55 DIAS EM PEQUIMZ (55 Days at Pekim) de **Nicholas Ray**, com Charlton Heston e Ava Gardner. Technicolor. 14 anos. **Cine Glória: 5 e 8 horas.**

CHANDLER, policial americano, de Paul Magwood, com Warren Oates e Leslie Caron. Technicolor. 18 anos. **Cine Rajá: 8 horas.**

A MANCHA DO PASSADO (Going Home) de Herbert B. Leonard, com Robert Mitchum e Brenda Vacaro. Metrocolor. 18 anos. **Cine São Luiz: 8 horas.**

Jennifer O'Neil Gary Grimes: *o beijo que inflama, no filme nostalgia de* **Robert Mulligan.**

Darci Costa

Houve uma vez um verão

A delicadeza, o senso poetico e a sobriedade, são os características deste filme, sobre o amor, sexo e adolescência, que traz a assinatura de **Robert Mulligan**; uma história de amor, desenrolada em 1942, portanto, durante a última guerra, o que, para os adolescentes do filme, era apenas, alguma coisa bem distante. Memória e nostalgia, parecem formar o binômio sobre o qual trabalharam os roteiristas; afinal a memória sempre esteve presente no processo de criação do cinema e a nostalgia nunca se desligou do homem. A direção de Robert Mulligan é atenta aos detalhes, no sentido de transmitir o clima de vazio e de tristeza que experimentam os personagens; para tal efeito, contou o realizador com um excelente trabalho de fotografia do veterano **Robert Surtees**. O que, aos menos avisados poderá parecer má qualidade, é, na realidade, um estilo de fotografia funcional, cuidadosamente trabalhada, nos enquadramentos e nos tons nublados. Se formos procurar um sentido mais profundo no filme, temos a impressão que se objetivou, com a história poética e sentimental, a ilustração de uma tese: a relação de amor, o acerto dos sentimentos, é algo extremamente difícil, entre os jovens ou entre os adultos. Somos da opinião que, a utilização de cenas do filme Now Voyager/**Estranha Passageira**, de Irving Rapper tem o objetivo de reforçar a exposição; alí, **Bette Davis e Paul Henreid** embora bastante adultos, tem serios problemas entravando sua relação amorosa, assim como os protagonistas de **Summer of '42**. Por outro lado, não se pode aceitar a hipótese de que, em obra tão cuidadosamente realizada, a presença do filme mencionado, seja apenas acidental, ainda mais, sabendo-se que, a última frase de Bette Davis, sintetiza todo o problema: "Por que querer a lua, se já temos as estrelas? " Para caracterizar a época, pura e simplismente, o diretor poderia utilizar outros filmes, cujos cartazes são mostrados: **Tragédia No Circo** (The Wagons Roll At Night) de **Ray Enright**, com Humphrey Boggart ou **Sargento York** , de Howard Hawks, com Gary Cooper, 3 novatos interpretam os adolescentes neste verão poético de 1942: **Gary Grimes, Jerry Houser e Oliver Conant**, em desempenhos plenamente satisfatórios, dentro da exigência do diretor: "Eu queria, principalmente, que agissem com naturalidade, sem representar; que trabalhassem em conjunto e, não, individualmente". **Jennifer O' Neill** é um dos rostos mais bonitos e expressivos, entre os que, ultimamente, têm surgido no cinema; através dela, uma viúva jovem e solitária, Hermie vem a descobrir o amor e o sexo, em consequência que é um autêntico achado em matéria de clima, sobriedade e fotografia funcional. O diretor **Robert Mulligan**, reafirma aqui, uma preocupação que vem sendo constante em grande parte de sua filmografia: os problemas ligados às emoções da juventude, temática que, em **Summer of '42**, alcança um nível de exposição, pleno de beleza e conotação poética, quando, Hermie, segundo, sua própria voz, já adulto, ao descobrir o sexo e amor, perdeu para sempre, a si mesmo. A música de Michel Legrand completa na trilha sonora, a moldura para o clima emocional que envolve toda a narrativa.

TV

TV. CULTURA – CANAL 3
13:30-TV. Educativa; 14:00 – Cine Matinée; 15:30 – Clube dos Heróis; 16:30 – Show de Desenhos (a cores); 17:50 – A Feiticeira (a cores); 18:15 – Jeannie é um Gênio (a cores); 18:45 – Jerônimo, o Herói do Sertão; 19:20 – Bola em Jogo; 19:30 – Rede Nacional de Notícias, via Embratel (a cores); 19:50 – Tom e Jerry (a cores); 20 : 00 – Vitória Bonelli; 20:55 – Clube dos Artistas, via Embratel (a cores); 24:00 – Dan August (a cores).

TV COLIGADAS – CANAL 3
13:30 – Padrão c/Música; 14:00 – Mundo da Criança; 14:05 – Este mundo curioso; 14:30 – Tia Maria; 15:00 – Penélope; 15:30 – Seriado de Aventura; 16:00 – Ben, o urso amigo; 16:30 – Mulheres em Vanguarda; 17:00 – O Circo; 17:05 – Vila Sésamo; 18:00 – Paladino, defensor da Justiça; 18:30 – Shazan, Xerife e Cia; 19:00 – Uma Rosa com Amor; 19:30 – Ativ. Econ, FIESC; 19:40 – Tele Jornal Malhas Hering; 20:10 – Cavalo de Aço; 21:00 – Moacir Franco; 22:15 – Jornal de S. Catarina na TV; 22:30 – O Bem Amado; 23:00 – Cine Terror.

Horóscopo

Omar Cardoso

ÁRIES – Procure discernir o que é certo ou conveniente do que está errado ou não lhe convém. Seu sucesso dependerá hoje das atitudes que tomar. Êxito e sucesso junto ao sexo oposto.

TOURO – O contato com um parente ou pessoa de sua mais íntima confiança poderá beneficiá-lo. Pratique esportes, viage e divirta-se o mais que puder. Pessoas nascidas em Gêmeos poderão favorecê-lo.

GÊMEOS – Um pouco de calma e precaução poderão ajudá-lo em situações embaraçosas. Pense no seu futuro, procurando encontrar soluções benéficas para o que há de vir ou o que pretende fazer.

CÂNCER – Dia favorável para associações, viagens e troca de idéias com o sexo oposto. Não saia da rotina na parte da manhã a fim de manter em dia seus compromissos mais importantes.

LEÃO – Uma atitude tranquila diante dos problemas de saúde, seus ou de sua família, poderá ajudá-lo a pensar com mais acerto e vantagens para si mesmo. Bom fim de semana para o romance.

VIRGEM – A influência deste dia lhe será muito benéfica e proveitosa para concursos, estudos e testes de inteligência a que possa ser submetido. Compreenda a pessoa amada.

LIBRA – Evite o exagero, Sem ter uma confirmação de suas perspectivas, será desnecessário qualquer excesso de otimismo. Contudo, deverá manter uma atitude firme para alcançar seus objetivos. Cuide da saúde.

ESCORPIÃO – Seus esforços deverão ser equiparados ao seu espírito de luta. Nunca é demais aumentar seus recursos pessoais para o trabalho e as atividades cotidianas. Excelente para o amor.

SAGITÁRIO – Procure não dar demasiado crédito para as pessoas desconhecidas, pois se fizer isto, poderá ser ludibriado por alguém. Terá bons resultados nas pequenas compras que fizer. Pode amar.

CAPRICÓRNIO – Hoje o seu progresso pessoal dependerá muito das boas amizades e da confiança que soube inspirar nos demais. Não deixa para amanhã o que puder fazer hoje. Aja com otimismo.

AQUÁRIO – Uma novidade inesperada, notícia, telegrama ou carta, trar-lhe-á satisfação neste dia, especialmente se proceder de pessoas do sexo oposto. Dia propício para uma viagem.

PEIXES – Dia sentimental, os negócios e o trabalho estarão favorecidos hoje, notadamente se souber manter uma atitude positiva e otimista. Fase feliz para a vida sentimental e às viagens.

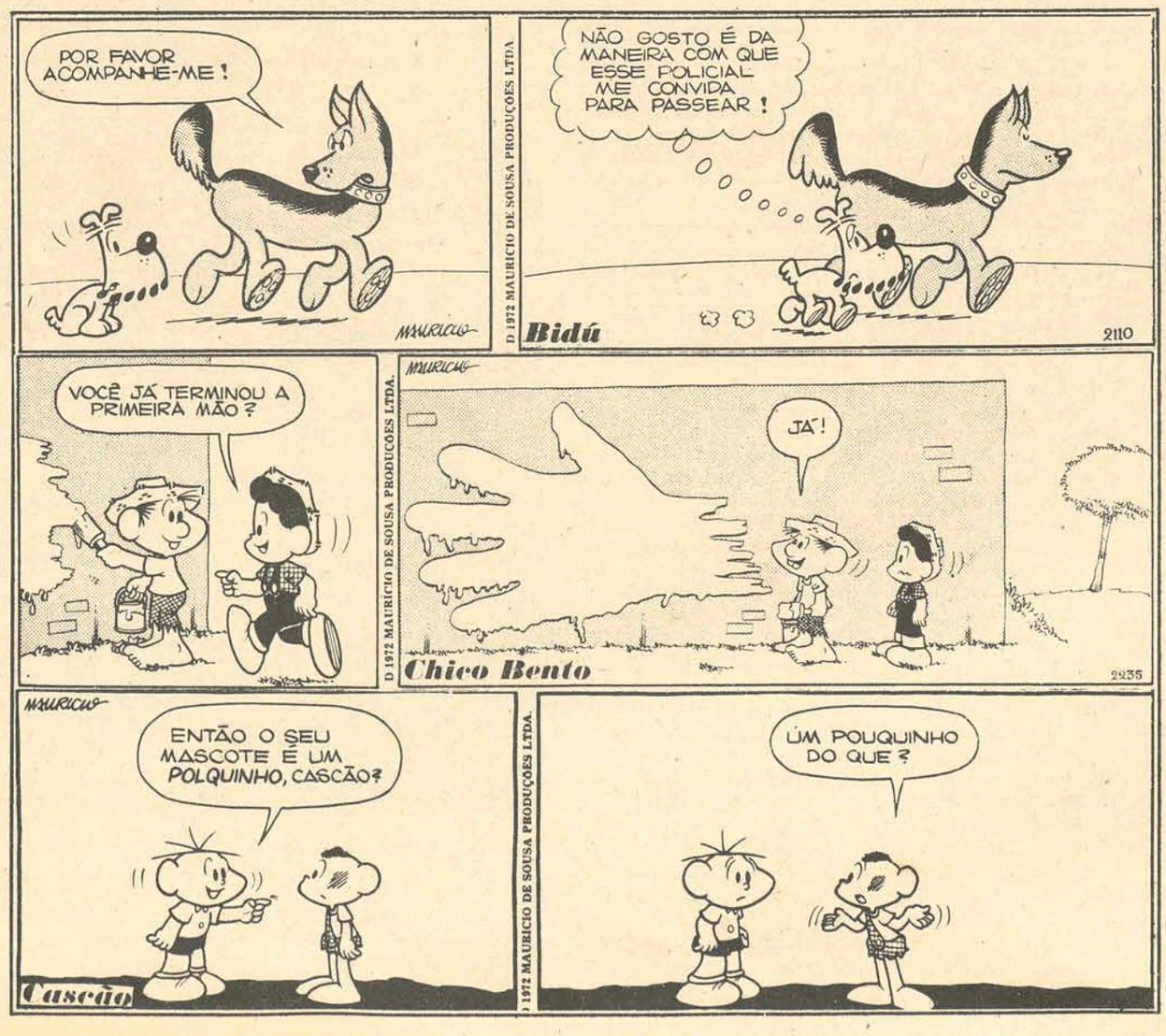

WALI PAINÉIS LTDA. 14 ANOS

SERVINDO SANTA CATARINA

Painéis – (Placa de Propaganda)
Cartazes – (Colados de 16 e 32 folhas)
Faixas – Pintura em Murais –
Rua: Rua Flávio Tavares da Cunha Melo, s/n
Fone – 24-13 – Florianópolis – SC
Obs: – Somos Autorizados no Ramo.

ATENÇÃO! ATENÇÃO!

ILHATEX avisa:

Chegaram os últimos modelos de lençóis em tergal, poliester, cambraia e percal, dos tradicionais aos mais modernos e avançados. Também os novos lançamentos de jogos de banho, toalhas de mesa e malhas ARP. Tudo para o seu enxoval em ILHATEX. A maior escolha pelos melhores preços. Crediário em 4 vezes sem acréscimo ou em até 12 meses.

ILHATEX
R. CONS. MAFRA, 47 · FONE 4302

Acervo: Biblioteca Pública SC - Hemeroteca Digital Catarinense

Zury Machado

Ana Maria da Costa Lemos, preocupada com o seu vestibular de Medicina, é o destaque de hoje de nossa coluna.

VIAGEM

Os casais Flávio Almeida Coelho e Alvaro Maciel, que há 20 dias circulam pela Europa, estão de viagem marcada para o Brasil, dia 10 próximo.

CASAMENTO EM BLUMENAU

Logo mais às 18 horas, na Igreja Matriz São Paulo Apóstolo, vão receber a benção de casamento, Rosane Maria Fausto e Carlos Roberto Hansen. A elegente recepção aos convidados será no salão de festa da Sociedade Carlos Gomes, sob responsábilidade da eficiente equipe Eduardo Rosa.

ESTUDOS NOS ESTADOS UNIDOS

O Sub-Comitê de Santa Catarina do Programa "Juventude para o Entendimento" realizou sábado e domingo, no Colégio Catarinense, os testes de avaliação de conhecimentos de 50 estudantes catarinenses que desejam viajar aos Estados Unidos, estudando em escolas norte-americanas e convivendo com famílias locais.

CRÉDITO AGRÍCOLA

O Secretário da Agricultura, Glauco Olinger, assinou ato que institui, naquela Secretaria, o Plano de Minicipalidade do Crédito Agrícola em Santa Catarina e que se encontra em fase de organização, sob orcoordenação do engenheiro agrônomo Celso Barbosa Wolf.

APESC

A Associação de Poupança e Empréstimo de Santa Catarina, satisfeita em atingir a quantia de 13.000 associados, vai prestar auxílio ao Estado, no desenvolvimento do PLAMHAP.

BANCO

O catarinense Caio Marcos Nogueira Soares, advogado radicado em Curitiba, acaba de assumir a Gerência da Filial da União de Bancos Brasileiros S. A.

COHAB

Em visita à sede da Companhia de Habitação do Estado de Santa Catarina, o Prefeito Municipal de Criciúma, Algemiro Manique Barreto, entrou em entendimentos com a Direção daquele órgão para a realização de novo Conjunto Habitacional.

MEDICAMENTOS

O Presidente da Central de Medicamentos, dr. Wilson de Souza Aguiar, lançou oficialmente, no Palácio dos Despachos, o programa de distribuição de medicamentos em Santa Catarina, entregando simbolicamente ao Governador do Estado 35 toneladas e 60 medicamentos diferentes. A solenidade foi presidida pelo Governador Colombo Salles e contou com a presença do Presidente da Assembléia Legislativa, Comandante do 5o. Distrito Naval, Presidente do Tribunal de Contas, Comandante do 63o. BI, Comandante da Polícia Militar, Secretários de Estado e autoridades sanitárias, além de toda a Comissão Diretora da Central de Medicamentos.

BEATRIZ E CARLOS ROBERTO

Na capela do Colégio Coração de Jesus, hoje às 20 horas dar-se-á na cerimônia do casamento de Maria Beatriz Costa e Carlos Amorim. Na sala de recepção da capela, os noivos receberão cumprimentos de convidados.

JOINVILLE

Com grande êxito realizou-se sábado na cidade de Joinville, o concurso Rainha dos Comerciários 1973, sendo eleita por uma competente comissão julgadora, Zenaide Albertina Bépler, representante da Drogaria Catarinense.

Tania Moura Pereira Oliveira prepara-se para residir dois anos em Paris, onde seu marido, o médico Claudio Pereira Oliveira vai fazer curso de especialização.

POLÍCIA MILITAR

Com a presença do Governador do Estado e outras altas autoridades, hoje às 9 horas no Centro de Instrução da Polícia Militar, dar-se-á a solenidade de entrega de Espadins, aos novos oficiais. Às 11 horas haverá coquetel aos convidados. À noite, baile de gala, no salão de festa do Clube Doze de Agosto.

TIRELLI

Já está confirmada a exposição dos trabalhos do tapeceiro Tirelli, no Clube Caiçaras no Rio. Será patronesse da noite de arte, a bonita senhora Lea Krebsk.

CONVITE

De Lages, José Lauri Antunes e Nari Furtado, estão nos convidando para uma promoção dos operários daquela cidade a se realizar domingo próximo, nas dependências do Centro de Educação e Formação de Mão de Obras, "André Luiz".

ARTE

Logo mais às 20 horas no Museu de Arte de Santa Catarina, com autoridades e convidados especiais, a abertura da exposição dos artistas Fernando Ikoma, Suzana Lobo e Wilson de Andrade e Silva.

CHEGANDO

Procedente de São Paulo chegou ontem à nossa cidade, a proprietária da boutique Garage Decoração, senhora Alicinha Souza Damiani.

CURSO

O Hospital Governador Celso Ramos vai promover um curso de Cardiologia no período de 7 de maio a 20 de julho, com um total de 22 palestras que serão proferidas por médicos integrantes de seu corpo clínico e cirúrgico e convidados especiais.

O programa começará no dia 7 de maio com a aula que será proferida pelo dr. Celso Teixeira Moreira "Conceitos Básicos de Fisiologia Cardiovascular".

NO COUNTRY

Chega amanhã à nossa cidade para dar seu show de música popular brasileira no Santacatarina Country Club, Elizabeth Viana, a jovem cantora que foi lançada por Silvio Santos.

CINEMA PARA HOJE

EXIBIDORA CENTROSUL LTDA.

SÃO JOSÉ

PRÉ-ESTRÉIA às 20,30 h. "Este filme só encontrará em exibições normais após 60 dias!".

CINE RITZ - 5 - 7,45 - 9,45 H

CINE CORAL - 3 - 8 - 10 H

CINE JALISCO - 8 H

CINE GLÓRIA - 5 - 8 H

ROXY PROGRAMA DUPLO 2 - 8 H

1º FILME

2º FILME

SÃO JOSÉ AMANHÃ

RITZ AMANHÃ

CORAL AMANHÃ

Acervo: Biblioteca Pública SC - Hemeroteca Digital Catarinense

TRIBUNAL DE JUSTIÇA

DIRETORIA DE DOCUMENTAÇÃO E PUBLICAÇÕES
RESENHA DE JULGAMENTOS

O Tribunal de Justiça de Santa Catarina, em sessão ordinária de quarta-feira, 02 de maio de 1973, julgou os seguintes processos:

1) Habeas Corpus no. 4.950 de Itajaí, impte. o dr. Egídio José Genehr e pactes. Joel Donato da Silva e Vilmar Novaes.
Relator: Des. MAY FILHO
Decisão: Unanimemente, denegar o pedido de Joel Donato da Silva e quanto ao de Vilmar Novaes, determinar a remessa dos autos ao Egrégio Conselho Disciplinar da Magistratura, que é o competente para julgá-lo. Custas *ex-lege*.
Acórdão assinado na sessão.

2) Recurso de Habeas Corpus no. 1.123 de Blumenau, recte. o dr. Juiz de Direito, *ex-officio*, e recdo. Hélio Antônio Dell'Agnollo.
Relator: Des. MARCÍLIO MEDEIROS.
Decisão: Unanimemente, negar provimento ao recurso. Sem custas.

3) Recurso de Habeas Corpus no. 1.121 de Palhoça, recte. o dr. Juiz de Direito, *ex-officio* e recdos. José Leitão de Menezes Filho e Benedito Rosa.
Relator: Des. GERALDO SALLES
Decisão: Unanimemente, negar provimento ao recurso quanto a José Leitão de Menezes Filho, remetendo-se os autos ao Egrégio Conselho Disciplinar da Magistratura, para manifestar-se a respeito do recurso do menor Benedito da Rosa. Custas *ex-lege*.

4) Mandado de Segurança no. 784 de Lages, reqte. José de Souza e reqdo. o dr. Juiz de Direito da 2a. Vara Cível.
Relator: Des. ARY PEREIRA OLIVEIRA
Decisão: Preliminarmente, por maioria de votos, conhecer do pedido e, no mérito, unanimemente, denegar a segurança. Custas *ex-lege*.

5) Recurso de Mandado de Segurança no. 946 de Florianópolis, rectes. o dr. Juiz de Direito da Vara dos Feitos da Fazenda Pública e Acidentes do Trabalho, *ex-officio* e o Secretário de Obras da Prefeitura Municipal de Florianópolis e recdo. Jaime Odo Brüggmann.
Relator: Des. ARISTEU SCHIEFLER
Decisão: Unanimemente, negar provimento aos recursos. Custas *ex-lege*.

6) Recurso de Mandado de Segurança no. 972 de São José, rectes. Maria Antonia da Luz e outras e recdo. o dr. Delegado de Costumes de Florianópolis.
Relator: Des. ARISTEU SCHIEFLER
Decisão: Unanimemente, negar provimento ao recurso. Custas pelas recorrentes.

7) Revisão Criminal no. 969 de Rio do Sul, reqte. Dival Ponciano da Silva.
Relator: Des. TROMPOWSKY TAULOIS
Decisão: Unanimemente, deferir o pedido em parte, para reduzir a um ano e dez meses de reclusão a pena imposta ao requerente. Custas *ex-lege*.

8) Ação Rescisória no. 176 de Joinville, autora Maria Elisa Moraes e réu Tancildo Resende de Moraes.
Relator: Des. MARCÍLIO MEDEIROS.
Decisão: Unanimemente, julgar procedente a ação para anular a sentença revidenda e o processo desde a citação, inclusive, condenado o réu ao pagamento das custas e dos honorários do advogado da autora, que fixa em Cr$ 250,00.

Cesar Murilo Jacques
Chefe da Seção de Jurisprudência

TRIBUNAL DE JUSTIÇA

DIRETORIA DE DOCUMENTAÇÃO E PUBLICAÇÕES
RESENHA DE JULGAMENTOS

A Terceira Câmara Cível, em sessão de 04 do corrente, quinta-feira, julgou os seguintes processos:

1) Agravo de Instrumento no. 578, de Balneário de Camboriú, agrte. Manchester Veículos Ltda. e agrdo. Valério Gandin.
Relator: Des. ARISTEU SCHIEFLER.
Decisão: Por votação unânime, converter o julgamento em diligência. Custas a final.

2) Agravo de Instrumento no. 576, de Rio do Sul, agrtes. Zulma Sá Trierweiller e Antônio Gonçalves e agrda. Fábrica de Aço Paulista.
Relator: Des. REYNALDO ALVES.
Decisão: Por votação unânime, conhecer dos recursos e negar-lhes provimento. Custas pelos agravantes.

3) Agravo de Petição no. 2.914, de Florianópolis, agrte. Pedro Silva Borba e agrdo. Escritório de Administração de Imóveis.
Relator: Des. ARISTEU SCHIEFLER.
Decisão: Por votação unânime, conhecer do recurso como apelação e determinar a volta dos autos à Secretaria, para nova distribuição. Custas a final.
Relator: Des. ARISTEU SCHIEFLER
Decisão: Por votação unânime, conhecer do recurso e negar-lhe provimento. Custas pelo agravante.

5) Apelação de Desquite no. 4.024, de Mafra, apte. o Dr. Juiz de Direito, ex-officio, e apdos. Ricardo de Oliveira Franco e Emília Pickicius de Oliveira Franco.
Relator: Des. ARISTEU SCHIEFLER.
Decisão: Por votação unânime, negar provimento à apelação. Custas pelos apelados.

6) Apelação de Desquite no. 4.033, de Curitibanos, apte. o Dr. Juiz de Direito, ex-officio, e apdos. Teodoro França Ortiz e Cezarina Almeda Ortiz.
Relator: Des. ARISTEU SCHIEFLER.
Decisão: Por votação unânime, conhecer do recurso e negar-lhe provimento. Custas pelos apelados.

7) Apelação de Desquite no. 4.048, de Chapecó, apte. o Dr. Juiz de Direito da 1a. Vara, ex-officio, e apdos. Marcelino Teixeira Urbano e Delezia Rossato Urbano.
Relator: Des. ARISTEU SCHIEFLER.
Decisão: Por votação unânime, conhecer do recurso e negar-lhe provimento. Custas pelos apelados.

8) Apelação de Desquite no. 4.054, de Florianópolis, apte. o Dr. Juiz de Direito da Vara da Família, Órfãos e Sucessões, ex-officio, e apdos. Miguel Anibal da Silva e Rita Luz da Silva. Acórdão assinado na sessão.
Relator: Des. REYNALDO ALVES.
Decisão: Por votação unânime, conhecer do recurso e negar-lhe provimento. Custas pelos apelados.

9) Apelação Cível no. 8.706, de Gaspar, aptes. Adolfo Laurindo dos Santos e outros e apdos. Dorval Juvenal da Silva e Francisca da Silva.
Relator: Des. ARISTEU SCHIEFLER.
Decisão: Por votação unânime, conhecer da apelação e dar-lhe provimento. Custas pelos apelados.

10) Apelação Cível no. 8.357, de Concórdia, apte. Abdo Razek e apdos. Trajano C. Celant e outros.
Relator: Des. WALDYR TAULOIS.
Decisão: Por votação unânime, converter o julgamento em diligência. Custas ex-lege.
Acórdão assinado na sessão.

11) Apelação Cível no. 8.697, de São Lourenço do Oeste, aptes. Dr. Juiz de Direito, ex-officio, Dr. Odair C.E. Paulmich e a Prefeitura Municipal de Campo Erê.
Relator: Des. WALDYR TAULOIS.
Decisão: Por votação unânime, converter o julgamento em diligência. Custas a final.
Acórdão assinado na sessão.

12) Apelação Cível no. 7.706, de Xanxerê, aptes. Angelino Soares Campos e Cid Bello Marinho e apdos. Cid Bello Marinho, Angelino Soares Campos e Conte & Cia. Ltda.
Relator: Des. REYNALDO ALVES.
Decisão: Por votação unânime, conhecer dos recursos e negar-lhes provimento. Custas na forma da lei.

13) Apelação Cível no. 8.927, de Itajaí, apte. José Domingos e apdo. Odilon Cezarino Pereira.
Relator: Des. REYNALDO ALVES.
Decisão: Por votação unânime, conhecer do recurso e negar-lhe provimento. Custas pelo apelante.

Nilton João Machado
Chefe da Seção de Publicações e Documentação

PREFEITURA MUNICIPAL DE BRAÇO DO NORTE
ESTADO DE SANTA CATARINA
EDITAL No. 04/73

De conformidade com a Lei no. 4.421 de 21 de Janeiro de 1970, que regula as licitações para compras, serviços de obras.

A Prefeitura de Braço do Norte, torna público que se acha aberta a "TOMADA DE PREÇOS" para compra de:
01 – Um Caminhão marca "Chevrolet", com chassis para adaptação de caçamba, cor azul, 5 Marchas a frente e 1 a ré.
02 – Um Automóvel marca Chevrolet-Opala, 4 portas, 4 cilindros, cor preta com câmbio da direção.

1o. – DAS PROPOSTAS:
As propostas deverão ser entregues até o dia 7 de Maio do corrente ano, em três vias especificando o seguinte:
a – Preço a Vista
b – Preço para 30 meses
c – Prazo de entrega
d – Garantia e assistência técnica.
e – propostas individuais para cada veículo com os requisitos: a-b-c-d.

2o. – DA ABERTURA E DO JULGAMENTO DAS PROPOSTAS:
As propostas deverão ser entregues na secção da Secretaria Geral da Prefeitura, até o dia 7 de Maio às 16 horas, as quais serão julgadas por uma comissão especialmente constituída para essa finalidade.

3o. – DOS CONCORRENTES.
Os concorrentes deverão entregar as propostas em envelopes fechados e lacrados, contendo a expressão "TOMADA DE PREÇO" no. 04, especificando o tipo do carro que está propondo.

4o. – DA DOCUMENTAÇÃO:
Os proponentes deverão apresentar os seguintes documentos:
a – Personalidade Jurídica
b – Certificado de regularidade de situação com o INPS.
c – Prova de quitação com impostos Federais, Estaduais e Municipais.
d – Atestado de idoneidade Financeira, fornecido por dois estabelecimentos bancários.

5o. – DAS CONDIÇÕES GERAIS
No interesse da Administração Municipal, a Prefeitura reserva-se o direito de aceitar ou não, ou ainda de anular a TOMADA DE PREÇOS, independentemente de interpelação judicial ou extra judicial.
Serão excluídas no ato da abertura da proposta as licitações que não se enquadram dentro das características do edital.
Quaisquer informações serão prestadas na Secretaria da Prefeitura, dentro do horário de expediente.

Braço do Norte, 21 de Abril de 1973
LADY FORNAZZA
OREFEITO MUNICIPAL

ALIANÇA RENOVADORA NACIONAL
(ARENA – SC)
EDITAL DE CONVOCAÇÃO

O Presidente em exercício da Comissão Executiva do Diretório Regional da Aliança Renovadora Nacional de Santa Catarina, na forma da lei, convoca os Senhores Membros do Partido, para a reunião do Diretório Regional, a realizar-se no dia 13 de maio do corrente ano, às 11 horas, no plenário da Assembléia Legislativa do Estado de Santa Catarina, com a seguinte:

ORDEM DO DIA:
a – Eleição do Presidente da Comissão Executiva do Diretório Regional da ARENA.
b – Assuntos de interesse partidário.

Florianópolis, em 30 de abril de 1973.
Jorge Konder Bornhausen
Presidente em exercício.

SERVIÇO NACIONAL DE APRENDIZAGEM INDUSTRIAL – SENAI –
EDITAL TOMADA DE PREÇOS No. 01/73

O Serviço Nacional de Aprendizagem Industrial – SENAI – Departamento Regional de Santa Catarina, com sede na cidade de Florianópolis, à rua Felipe Schmidt no. 67 – 3o. andar, comunica que se encontram à disposição dos interessados, no endereço acima mencionado, bem como na cidade de Blumenau, à rua São Paulo no. 1147, os elementos da Tomada de Preço no. 01/73, para a construção de uma área de 825 m2, em ampliação das obras do Centro de Formação Profissional de Blumenau.

As propostas deverão ser entregues nos endereços acima citados, até às 10 horas do dia 23 de maio do ano em curso, sendo abertas às 10 horas do dia 25 do mesmo mês.

A DIREÇÃO

EDITAL DE CITAÇÃO, pelo prazo de trinta (30) dias: O DOUTOR ALBERTO LUIZ DA COSTA – JUIZ DE DIREITO DA COMARCA DE SÃO JOSÉ – ESTADO DE SANTA CATARINA – NA FORMA DA LEI, ETC...

F A Z S A B E R,

a todos quantos o presente edital virem, conhecimento tiverem ou ainda interessar possa que, por intermédio de ALBINO JACÓ DE MELLO foi requerida uma ação de Usucapião de uma propriedade sita na localidade de Forquilhas, neste município e comarca, contendo 28,60 metros de frente por 1.00 metros de fundos, totalizando 28.600 metros quadrados; frente com a estrada geral de Forquilhas; sul, extremando com terras de João Manoel de Souza; norte, com terras de João Dardo e fundos com terras de João Schmidt. Justificada a posse, foi a mesma julgada por sentença deste Juízo em 12 de abril de 1973. E, para que ninguém possa alegar ignorância, mandou o MM. Juiz de Direito expedir o presente edital com o prazo de trinta (30) dias que será publicado e afixado na forma da lei. Dado e passado nesta cidade e comarca de São José, Estado de Santa Catarina, aos vinte e sete (27) dias do mês de abril do ano de mil novecentos e setenta e três (1973). Eu, Erica Schmidt de Souza, Oficial Maior o mandei datilografar e subscrevo.

ALBERTO LUIZ DA COSTA
JUIZ DE DIREITO

CONVITE PARA MISSA DE 1o. ANO DE FALECIMENTO

A família de Izabel Figueiró convida parentes e amigos para a missa de 1o. ano de falecimento, que será celebrada dia 6 (domingo) do corrente às 9 horas na Igreja de São Francisco.

CONVITE PARA MISSA DE 6 MESES MARIA ELOY PEREIRA XAVIER (D. PEQUENA)

TERTULIANO BRITO XAVIER e Família, convidam parentes e amigos, para a Missa de 6o. mês que mandam celebrar, dia 5 de maio, sábado às 16 horas, na Igreja de São Francisco de Assis, em Canasvieiras.

Antecipadamente agradecem.

DOCUMENTO PERDIDO

Foi perdida a carteira de Habilitação e documento da Kombi, placa IR–1093, Paraná, pertencente ao sr. José da Silva.

DECLARAÇÃO

O abaixo assinado senhor LACIDE ZANATTA, declara que extraviou o Certificado de Registro de seu automóvel marca Volkswagem, ano de fabricação 1971, chassis no. BS–115.217, de cor branco lotus, de placa CR–0184.

Criciúma, 30 de abril de 1973

DECLARAÇÃO

O abaixo assinado senhor JOÃO RABELLO, declara que extraviou o certificado de registro de seu automóvel marca Volkswagen, ano de fabricação 1971, de cor azul pavão, chassis no. BS–070.982, de placa CR-3103.

Criciuma, 27 de abril de 1973.

CAMINHÃO VENDE–SE

Vende-se por preço de ocasião, um Caminhão Chevrolet ano 1959, em ótimo estado de conservação.
Rua Tereza Cristina, 165 – Estreito – Telefone 6293

Com destino à San Juan de Porto Rico embarcou terça-feira, pelo Jatão da Transbrasil a prof. Eliane Martins de Barros, representando o C E A – Centro De Estudos Avançados na 7a. Convenção Internacional de Professores de Inglês como segunda língua.

Esta convenção congregará as maiores expressões no ensino de Inglês do mundo e o Brasil será representado pelo CEA, conhecida entidade de ensino de Florianópolis.

Estiveram presentes no Aeroporto Hercílio Luz o Diretor do CEA – Vilfredo de Oliveira Schürmann, a coordenadora de ensino – Helofsa Carneiro Ribeiro e o técnico em administração Laércio Beckhauser.

BODAS DE OURO
MARIA AUGUSTA MOREIRA DA SILVEIRA
E
JOÃO EGYDIO DA SILVEIRA

Maria Olympia da Silveira Ferreira, Hamilton Valente Ferreira e filhos, Maria de Lourdes da Silveira de Assis, Francisco de Assis e filhos, Hélio Moreira da Silveira, Eth Faustino da Silveira e filhos, Hélcio João Moreira da Silveira, Lourdes Therezinha Demaria da Silveira e filho, Maria Stella da Silveira Villasboas Arruda, João Maurício Villasboas Arruda e filhos, convidam aos parentes e amigos para Missa em Ação de Graças que farão celebrar pelas Bodas de Ouro de seus pais, sogros e avós às 20 horas do dia 5 de maio, sábado, na Capela do Colégio Catarinense.

COMUNICADO

Comunicamos e solicitamos os proprietários dos terrenos situados na Av. Atlantica, do loteamento Jardim Atlantico, com os quais ainda não mantivemos contatos por ignorarmos suas residências, a comparecerem em nosso escritório, à rua Cel. Liberato Bittencourt 203 – Estreito, para tratar a respeito do calçamento que está sendo executado. Aos interessados que não possam fazer contato direto conosco, queiram se fazer representar por parentes ou amigos aqui residentes.

PRECISA-SE

MOÇA BÔA APRESENTAÇÃO CURSO GINASIAL NO MÍNIMO, EXPERIÊNCIA EM RECEPÇÃO E ESCRITÓRIO.

Tratar – Rua Felipe Schmidt, 25 – Ed. Zahia – 2o. andar. Amanhã (Sábado) das 8 ás 10 horas.

PREFEITURA MUNICIPAL DE BRAÇO DO NORTE
ESTADO DE SANTA CATARINA
EDITAL No. 05/73
CONCORRÊNCIA PÚBLICA PARA VENDA DE UMA RURAL WILLYS

LADY FORNAZZA, Prefeito Municipal de Braço do Norte, torna público a quem interessar possa que se acha aberta pelo prazo de 15 dias contados da data do presente Edital, Concorrência Pública, para a venda de uma Camioneta Rural Willys, 4 marchas, ano de fabricação 1970.

As propostas para a referida concorrência deverão dar entrada na secretaria da Prefeitura, até as 16 horas do dia 7 de Maio do corrente exercício, em envelope fechado e lacrado, com a seguinte inscrição:
CONCORRÊNCIA PÚBLICA No. 03/73
1 – Os proponentes deverão especificar claramente as condições abaixo relacionadas:
a – Nome e endereço do proponente;
b – Condições de pagamento;
c – A vista;
d – Valor Mínimo Cr$ 10.000,00 (dez mil cruzeiros)
2 – O resultado final da concorrência, dependerá do parecer do chefe do Poder Executivo, e, a este fica reservado o direito de aceitar ou rejeitar as propostas que não correspondam aos interesses da Prefeitura.
3 – As propostas apresentadas, serão abertas pela comissão julgadora, designados pelo Chefe do Poder Executivo Municipal, em presença dos proponentes presentes às 16 horas do dia 7 de Maio do corrente exercício.
4 – O veículo está a disposição dos interessados, das 8 as 16 horas, no prédio da garagem pública Municipal.

Prefeitura Municipal de Braço do Norte, em 23 de Abril de 1973.

LADY FORNAZZA
PREFEITO MUNICIPAL

VENDE–SE
ESCRITÓRIO DE CONTABILIDADE

VENDE–SE, POR MOTIVO DE MUDANÇA, UM BEM MONTADO ESCRITÓRIO DE CONTABILIDADE. PONTO CENTRAL. BOA CLIENTELA. PREÇOS E CONDIÇÕES: TRATAR NO LOCAL – HORÁRIO COMERCIAL – SOMENTE ATÉ DIA 30.04.73. RUA: VICTOR MEIRELLES, 12 – SOBRADO.

VENDE–SE TELEFONE

Tratar à Av. Mauro Ramos, 245. Cr$ 12.000,00 à vista.

FOTO FELIPPE
SLIDES
revelação em colorido e preto e branco
Rua Deodoro, 3 fone 2229 Florianópolis

EDEN - ADMINISTRAÇÃO DE BENS

RUA NUNES MACHADO, 14 – CONJUNTOS 93 e 94
FONES: 2481, 4141 e 3950
CRECI 6269

DEPARTAMENTO DE VENDAS: LUIZ FERNANDO

BOM ABRIGO – VILA RESIDENCIAL
Vende sobrado novo. Financiamento a longo prazo.
EM CIMA: Três quartos acarpetados e com armários embutidos laqueados, dois banheiros com azuleios e louças coloridas e decoradas, sendo um banheiro privativo do casal, sala de estar íntima.
EM BAIXO: Living, copa, cozinha, dependência completa de empregada, aquecimento a gás em todas as peças e garagem para dois carros. Pintura latex sobre massa corrida. Fino acabamento.

CENTRO – APARTAMENTO
Vende um apartamento com três quartos, living grande, área de serviço, dependência completa de empregada, copa, cozinha, garagem, localizado na Rua Almte. Alvim. Esmerado acabamento. Aceito imóvel de menor valor como parte do pagamento e financio o saldo a longo prazo.

CENTRO – SALAS PARA ESCRITÓRIO
Vende duas salas na Rua Anita Garibaldi. Em fase final de construção com 46m2., cada uma. Entrega em 60 dias Aceito imóvel de menor valor e financia o saldo a longo prazo.

ESTREITO – PALACETE ANTIGO
Vende na Rua Santos Saraiva, um palacete antigo. Bom estado de conservação. Três quartos, garagem e demais dependências. Construído em terreno de 1.056m2. Totalmente financiado.

STODIECK – MODERNO PALACETE
Vende excelente palacete em local maravilhoso c/ vista da Baía Norte e Sul.
EM CIMA: quatro quartos cada qual com seu banheiro privativo e armários embutidos, sala de estar íntima e sacada, totalmente acarpetados.
EM BAIXO: duas salas, sala de iantar, cozinha, área de serviço, dependência completa de empregada, lavanderia, sistema de aquecimento a gás em todas as peças. Sistema de som com alto falante em todas as dependências, Hall de mármore e garagem para dois automóveis. Esmerado acabamento. (vidros fume e pintura sobre massa corrida). Aceito imóvel de menor valor e financia o saldo a longo prazo.

PRAIA DO MEIO – MODERNO APARTAMENTO
Vende um excelente apartamento com 168m2. Pronto para ser habitado. Três quartos, living, copa, cozinha, banheiros com azulejos coloridos e decorados até o teto, área de serviço e garagem. Aceita imóvel de menor valor e financia o saldo a longo prazo.

ESTREITO – APARTAMENTO MOBILIADO
Vende na Rua Fúlvio Aducci. Finamente mobiliado com bom gosto. Dois quartos, living grande, copa/cozinha, área de serviço, banheiro. Aceita imóvel de menor valor e financia o saldo a longo prazo.

ESTREITO – TERRENO PARA INDÚSTRIA
Vende terreno com 24 mts. de frente para Santos Saraiva por 44 mts. de fundos, junto à Florisa Automóveis. Serve para indústria, comércio ou supermecado. Totalmente financiado.

BALNEÁRIO DE CAMBORIÚ – TERRENO
Vende terreno situado na Vila Real, medindo 10 mts. de frente com 57 mts. de fundos. Totalmente financiado.

ITAJAÍ – VILA RESIDENCIAL
Vende-se vila residencial antiga, situada à rua Olímpio Miranda Junior. Três quartos, amplo living, Hall social, dois banheiros, copa grande, cozinha, sala íntima, varanda, escritório, biblioteca, garagem grande. Terreno ótimo para incorporação. Totalmente financiada.

RUA MINISTRO RIBEIRO DA COSTA – RESIDÊNCIA
Vende residência de alvenaria e madeira. Três quartos, banheiro, living grande, copa/cozinha, inclusive garagem e churrasqueira. Atualmente, rende aluguel de Cr$ 600,00. Entrega em 90 dias. Aceita imóvel de menor valor e financia o saldo a longo prazo.

STODIECK – MODERNO PALACETE
Vende moderno palacete em construção em local maravilhoso. Entrega em 180 dias. Uma suite c/banheiro privativo e sacada, três quartos c/banheiro e sacada, armários embutidos, sala de estar íntima, amplo living, sala de jantar, Hall social, lavabo, escritório, copa/cozinha com ampla despensa, grande área de serviço, lavanderia, quarto para empregada c/banheiro, play-ground, garagem para três automóveis e sistema de aquecimento a gás em todas as dependências (vidro fume e pintura sobre massa corrida). Esmerado acabamento. Aceita imóvel de menor valor e financia o saldo a longo prazo.

VENDE-SE

Apartamento no.12, Edf. GAIVOTA, em Itaguaçu, c/3 quartos, copa, cozinha, banheiro, living, área de serviço e garagem – Cr$ 116.800,00. 86.000,00 em até 20 anos e saldo a combinar c/ pequena entrada. Tratar com Sr. GASTÃO, fones 4604 e 3164

ÓTIMA OPORTUNIDADE

Vende-se ou troca-se por Volks 73, um apartamento (302) com área aproximada de 56m2, localizado no centro (Ed. São Francisco).
Tratar diretamente com o proprietário à rua Desembargador Arno Hoeschel, 56 - apto. 302 ou pelo telefone 3967.

SALAS NO ED. "COMASA"

ALUGAM–SE

Números 305 e 407 com "kitchnette"
TRATAR FONE 4420 (horário comercial)

ALUGA–SE

Aluga-se no Edifício José Daux, I andar, constituindo área de 222,85 M2, com piso inteiramente atapetado, gabinete montado móveis e ar condicionado e o restante em 6 (seis) salas com divisões cimo, próprio para repartição pública. Tratar com o Sr. Erisvaldo Freitas, no horário comercial da 8,30 às 12,00 e das 14,00 às 18,00 horas pelo telefone 4070 ou no local.

PARA ESCRITÓRIO OU REPARTIÇÃO

Alugam-se à rua Saldanha Marinho no. 22, um apartamento e três conjunto de salas, todos com estacionamento.
Informações à rua Conselheiro Mafra no. 27 – sobrado

VENDE–SE: MÁQUINAS DO MOINHO DE TRIGO

Vende-se 2 conjuntos de máquinas para moinho do trigo com capacidade para 22.240 Kg em 24 horas. Procedência da Itália Estado novo. Incluindo 16 cilindros com 2 rolos de 50 cm cada. Paiaça nova sem uso. – 8 plansifteres - filtros automáticos – Assessores completos – Máquinas para limpeza do trigo – Lavador – Batedores – Aspiradores – Separadores – Misturadeiras – Moinho de Martelo – Balanças Automáticas – 19 motores de 2 à 10 HP. Tudo para pronta entrega.
Negócio urgente. Preço de ocasião.
Tratar com Victor Lee pelo telefone: 14-39 ou 16-83 em Tubarão SC. ou, por carta à Caixa Postal 78 Tubarão (88.700) SC.

Acervo: Biblioteca Pública SC - Hemeroteca Digital Catarinense

AUTOMÓVEIS

SIGA ESTA SETA. VOCÊ VAI ENCONTRAR O MELHOR FINANCIAMENTO E A MELHOR GARANTIA.

VEÍCULOS USADOS DE QUALIDADE

Departamento de Veículos Usados do seu Concessionário de Qualidade — CHEVROLET

HOEPCKE VEICULOS S/A
RUA CONSELHEIRO MAFRA, 28
FONE 31-17

Opala Luxo – Bege Esporte	69
Opala Luxo – Branco Polar	69
Opala Luxo – Branco Polar	69
Opala Luxo – Preto	69
Opala Std – Branco Polar	70
Opala Std – Branco Polar	70
Opala Luxo – Vermelho	69
Opala Especial – Topazio Dourado Metálico	71
Opala Especial – Topazio Dourado Metálico	71
Opala Especial – Cinza Prata Metálico	71
Opala Especial – Cinza Prata Metálico	71
Opala Especial – Verde Nobre Metálico	71
Opala Especial – Azul Imperial Cupê	72/73
Opala Luxo – Preto	71
Opala Luxo – Dourado	70
Corcel Luxo – Amarelo	69
Corcel Std – Vermelho	70
Corcel GT – Amarelo e Preto	70
Volks TL – Branco Lotus	71
Volks TL – Azul Diamante	71
Volks TL – Azul Diamante	71

Amauri VOLKSWAGEN
COMÉRCIO DE AUTOMÓVEIS

Fusca 1.300 Branco Lotus	O.K.
Variant Branco Lotus	O.K.
TL 4 portas Vermelho Montana	1972
TL 4 portas Verde Iguaçu	1972
TL Luxo Azul Metálico	1971
TL Azul Diamante	1971
TL Azul Diamante	1971
Fuscão Branco Lotus	1971
Fusca Azul Diamante	1971
Variant Branco Lotus	1970
Variant Bege Claro	1970
Volks 4 portas Vermelho Cereja	1970
Volks 4 portas Azul Diamante	1970
Volks Vermelho Cereja	1967
Kombi Bege Claro	1971

POSSUÍMOS CARROS ZERO QUILÔMETRO DE QUALQUER MARCA
R. Gal. Gaspar Dutra, 90 – Estreito
Fones: 6632 e 6359
Florianópolis.

C. RAMOS S.A.
VEÍCULOS NOVOS

Possuímos toda linha VW nas diversas cores 73

REVENDEDORES AUTORIZADOS VOLKSWAGEN
R. João Pinto no. 9 – Rua Cel. Pedro Demoro no. 1466
Fone 3641 – Fpolis – 6381 – Estreito.

VEÍCULOS USADOS

Kombi – pérola	1964
Sedan 1300 – Grená	1968
Sedan 1600 – Verm/preto	1969
Sedan 1300 – Branco Lotus	1969
Kombi – Cinza Lobo	1969
Kombi – Bege Claro	1969
Variant – Bege Claro	1970
Sedan 1300 – Branco Lotus	1970
Variant – Branco Lotus	1970
Variant – Branco	1970
Sedan 1500 – Bege Claro	70-71
T.L.2 – Verm. Cereja	70-71

FINANCIAMOS SEU VEÍCULO ATÉ 40 MESES

KOERICH S.A.
Comércio de Automóveis

RUA ALMIRANTE LAMEGO, 190
REVENDEDOR AUTORIZADO VOLKSWAGEN
RELAÇÃO DOS VEÍCULOS USADOS À VENDA

Sedan 1500 71/72 Azul Diamante	71/72
Sedan 1500 Azul Diamante	71
Sedan 1500 Branco Lotus	71
Sedan 1500 Bege Claro Lotus	71
Sedan 1500 Laranja granada	70
Sedan 1300 Branco Lotus	70/71
Sedan 1300 Azul Diamante	70/71
Sedan 1300 Branco Lotus	70
Sedan 1300 Vermelho	70
Sedan 1300 Verde Folha	69
Sedan 1300 Branco Lotus	69
TL. 2 Portas Branco Lotus	71/72
TL. 2 Portas Azul Diamante	71

FINANCIAMENTO ATÉ 40 MESES

CARIONI AUTOMÓVEIS

Volks Bege	1967
Volks vermelho	196[illegible]
Volks Branco	1967
Volks vermelho	1968
Volks verde folha	1969
Volks vermelho	1969
Volks bege	1970
Volks branco lotus	1970
Corcel luxo 2 portas	1970
Variant Bege	70-71
Kombi STD	1968

AV. RIO BRANCO, 53
FONE 3966

A. Coelho

AUTOMÓVEIS COMPRA VENDA E TROCA

CHEVROLET OPALA 2500 4 PORTAS	1973
CHEVROLET OPALA AMARELO GRAN–PRIX	1973
CHEVROLET OPALA 2500 4 P. VERDE SEVILA	1970
FORD GALAXIE GRENÁ	1967
FORD GALAXIE OURO VELHO TETO DE VINIL	1969
DODGE DART VERDE FRONTEIRA	1971
VOLKS TL; 4 PORTAS BRANCO LOTUS	1971
VOLKS TL CUPÊ AZUL DIAMANTE	70/71
VOLKS 1300 VERMELHO CEREJA	1970
VOLKS 1300 VERDE FOLHA	1970
VOLKS 1300 AZUL DIAMANTE	1970
VOLKS 1300 VERDE FOLHA	1970
VOLKS T.C. BRANCO LOTUS	1972
VOLKS 1300 VERMELHO CEREJA	1969
VOLKS 1300 BEGE NILO	1967
VOLKS 1300 BRANCO LOTUS	1969
VOLKS KOMBI LUXO VERMELHA E CINZA	1966

CRÉDITO IMEDIATO – TAXAS REDUZIDAS
ATENDEMOS EM DOIS ENDEREÇOS:
RUA FELIPE SCHMIDT, 85
RUA JOÃO PINTO, 40 FONES 2777 e 2765

VERAS VEICULOS LTDA.
CGC: 82.517.707/001 – Inscr: 2.554
Rua Santos Saraiva, 660 – Fone 6208
CARROS NOVOS E USADOS
COMPRA – VENDA – TROCA

Opala 4 portas std azul	1971
Ford Corcel Branco Cupê	1971
Ford Corcel Azul STD Cupê	1971
Ford Corcel Vermelho 4 portas	1971
Ford Corcel Vermelho Cupê	1970
Volks TL Cupê 1600 Bege	1971
Volks Sedan 1300 pérola	1968

CARROS TOTALMENTE REVISADOS
Aberto das 7,30 às 20,30 horas
FINANCIAMOS ATÉ 40 MESES

VALDIR AUTOMÓVEIS LTDA.
Brevemente em novo endereço
Av. Osmar Cunha, 20
Tel. 4739
ao lado do Posto Holiday

JENDIROBA AUTOMÓVEIS LTDA.
R. Sandanha Marinho Esq. de João Pinto
FONES: 4673 – 2952

Ford LTD - OK	1973
Chevrolet Opala - OK - V/Cores	1973
Ford LTD	1971
VW Kombi	1971
Ford Galaxie - 500	1970
Volks 1300	1969

NÃO FECHAMOS PARA ALMOÇO
COMÉRCIO DE AUTOMÓVEIS, BARCOS
Financiamentos até 36 meses

FLORIANÓPOLIS VEÍCULOS S/A
FLORISA
REVENDEDOR FORD
Rua Santos Saraiva, 554 – Fones: 6345, 6351
RELAÇÃO DE VEÍCULOS NOVOS E USADOS

Landau Várias Cores OK	1973
Galaxie 500 Várias Cores OK	1973
Corcel Várias Cores OK	1973
F-75 Pick-Up Várias Cores OK	1973
Rural Willys Várias Cores OK	1973
F-100 Pick-Up Várias Cores OK	1973
F-350 Luxo e Stand Várias Cores	1973
F-600 Verde Angra OK	1973
Galaxie LTD Landau Hidram. Azul Ipanema Preto	1971
Galaxie LTD C/ Ar Cond. Verde Met. C/Vinil Preto	1970
Galaxie 500 Vermelho	1969
Galaxie 500 Branco	1968
Corcel Sedan Stand Azul Diplomata	1970
Corcel Sedan Bege Maringá	1969
Corcel Sedan Stand Cinza	1969
Corcel Sedan Verde Majorca	1969
Corcel Sedan Bege Maringá	1969
Corcel Sedan Verde Arlequim	1971
Corcel Cupê Vermelho Cadmium	1972
Corcel Cupê Stand Grenat	1971
Corcel Cupê Cinza Kilimandjaro	1970
Volks 1.200 Azul Glacial	1960
Volks 1.300 Bege	1970
Volks 1.300 Verde	1970
Volks 1.300 Verde Caribe	1967
Volks 1.300 Bege	1970
Volks 1.500 Azul Claro	1972
Volks 1.600 Bege	1969
Volks Karmann-Ghia Branco Lotus	1964
Volks Kombi Azul Pastel	1965
Volks Kombi Pick-Up Azul Pastel	1969
Volks Kombi Pick-Up Pérola	1969
Volks Variant Azul Diamante	1970
Volks TL Azul	1971
Rural Willys Verde com Branco	1971
Rural Willys Verde Mar com Branco	1964
Aero Willys Bege Maringá	1969
Aero Willys Branco Nevasca	1969
F-75 Pick-Up Cinza	1969
F-75 Pick-Up Verde	1961
F-100 Amarelo Ouro	1967
F-100 Turqueza Real	1971
F-350 C/Carroceria Térmica Verde	1967
F-600 Gas. Verde Esmeralda	1962
F-600 C/Truck Marfim e Verde	1969
Esplanada Branco Polar	1969
Esplanada Cinza Met. C/Preto	1968
Caminhão Mercedes Benz Azul Claro	1957
Chevrolet Impala Azul Claro	1964
Chevrolet Veraneio Turqueza Real	1967
Chevrolet Opala Turqueza Real	1970
DKW Belcar Amarelo Colonial	1966
Dodge 400 Bege Café	1969

meyer
VEÍCULOS USADOS
Alta Qualidade

Dodge Charger RT – Boreal	1971
Dodge Charger RT – Verde	1972
Dodge 4 portas	1972
Dodge Dart 2 portas	1971
Dodge Dart 4 portas	1970
Dodge Charger	1971
Opala Luxo 4 portas	1970
Opala Luxo 4 portas	1971
Opala Especial 4 portas	1971
Opala Especial 2 portas	1972
Variant	1970

Telefone – 6389 e 6393
FINANCIAMOS ATÉ 36 MESES
VEÍCULOS USADOS

GATÃO AUTOMÓVEIS
Rua Francisco Tolentino, 13 – Fpolis. COMPRA – TROCA E VENDA DE AUTOMÓVEIS

CORCEL CUPÊ BRANCO STD "OK"	1.973
CORCEL CUPÊ VERM. STD "OK"	1.973
KOMBI STD "OK"	1,973
FUSCÃO NORMAL "OK"	1.973
CORCEL CUPÊ LUXO	1.970
FUSCÃO	1.971
FUSCÃO	1.970/71

DIPRONAL - Distribuidora de Produtos Nacionais Ltda

Corcel Coupê Standard	1971
Corcel Coupê Luxo	1972
Karman-Ghia TC	1972
Karman-Ghia	1969
Kombi	1969
Kombi	1970
Galaxie LTD	1969
Galaxie 500	1967

Rua Felipe Schmidt, 60 – Fones 3321 e 2197
FLORIANÓPOLIS – SC

AUTO LOCADORA COELHO LTDA.
(A PIONEIRA)

CONHEÇA A TERRA DE SOL E MAR, A NEGÓCIOS OU A PASSEIO AO VOLANTE DE UM AUTOMÓVEL OK DA "AUTO LOCADORA COELHO". SINTA–SE COMO SE ESTIVESSE DIRIGINDO SEU PRÓPRIO CARRO.
ENDEREÇO: RUA FELIPE SCHMIDT, 85 – FONES: 2777 E 2765
ATENDIMENTO ATÉ ÀS 20,00 HORAS, INCLUSIVE AOS SÁBADOS.

PROFISSIONAIS

Dr. PAULO ARLINDO FHILIPPI
OUVIDOS-NARIZ-GARGANTA

Residência Médica (2 anos) na Clínica Prof. José Kós – Rio de Janeiro.
Curso de especialização na Pontifícia Universidade Católica do Rio de Janeiro – GB.
Cirurgia de Surdez e Otite Crônica.
Diagnóstico de surdez na criança e no adulto.
VERTIGENS E TONTURAS.
Cons. Hospital Celso Ramos – Fone 3899 – 412
Diariamente das 16,00 às 19,00 horas.

DR. OSWALDO KERSTEN
Professor Assistente de Cirurgia da UFSC
Membro do Colégio Brasileiro de Cirurgiões
CLÍNICA E CIRURGIA DO APARELHO DIGESTIVO
CIRURGIA GERAL
Consultório: Rua Tiradentes, 26 – Tel.: 2131
Diariamente das 16 às 18 horas
Residência: Rua Almirante Alvim, 28 – Tel.: 2131

DR. ROBERTO MOREIRA AMORIM
DOENÇAS DA PELE
Das Unhas – Do Couro Cabeludo – Micose – Alergia
Tratamento de Acne Pela Neve Carbônica "Peeling"
DEPILAÇÃO
Ex-Estagiário do Hospital das Clínicas da Universidade de São Paulo.
CONSULTAS: Diariamente, a partir das 15 horas.
CONSULTÓRIO: R. Jerônimo Coelho, 359 – Ed. ACM 5o. andar – sala 53 – fone 4438.

DR. RAUL CHEREM FILHO
Clínica Médica – reumatismos. Consultório Hospital Celso Ramos. Atende diariamente das 12,30 às 16,00 horas.

DR. ANTÔNIO SANTAELLA
Professor de Psiquiatria da Faculdade de Medicina
Problemática Psíquica Neuroses
DOENÇAS MENTAIS
Consultório: Ed. Associação Catarinense de Medicina
Sala 12 – Fone 22 08 – Rua Jerônimo Coelho, 358
– Florianópolis –

DRA. LÉA S. DA NOVA
GINECOLOGIA E OBSTETRICIA

Consultório: Rua Jerônimo Coelho, 359 – sala 54 – Ed. da Associação Catarinense de Medicina.
Atende diariamente a partir das 15 horas.
Fones: Consultório 3995 e Residência 6390.

DR. SERGIO DE CARVALHO
Endocrinologia

Curso de especialização pela Pontifícia Universidade Católica do Rio de Janeiro.
Residência Médica (2 anos) no Instituto Estadual de Diabetes e Endocrinologia – GB.

OBESIDADE – MAGREZA – DIABETES
TIREÓIDE – ESTERILIDADE E INFERTILIDADE
CRESCIMENTO E DESENVOLVIMENTO
(Baixa Estatura)

Consultório: Rua Jerônimo Coelho, 359 – s/15 – Ed. da Associação Catarinense de Medicina – Fone 2575 – Diariamente a partir das 14,00 horas – Florianópolis.

DR. EDMO BARBOSA SANTOS
Cirurgião Dentista

Horário: de 2a. à 6a. feira das 14 às 19 horas.
Rua Deodoro, 18 – Edifício Soraia, 13.

DR. ALDO AVILA DA LUZ
ADVOGADO
CPF 0017766283
Rua Felipe Schmidt – Ed. Dias Velho – salas 615 e 616.

ADVOGADOS
Dr. EVILÁSIO CAON
OAB–SC 0165 – CPF 007896239
Dr. ROBERTO G. SAMPAIO
OAB–SC 0990 – CPF 18282079
Ed. Jorge Daux, conj. 5
Fones 4515 e 4219

DR. E. M. DA LUZ
Advocacia, perícia e consultas técnicas sobre acidentes de trânsito. Exames grafotécnicos, dactiloscópicos e outros.
Perito-Chefe do Instituto de Criminalística (1965-1967).
Representante do Estado no II Congresso Brasileiro de Identificação Dactiloscópica (GB–1963) e no V Congresso Brasileiro de Medicina Legal e Criminologia (RGS–1964).
Estagiário no Instituto de Polícia Técnica do Estado de São Paulo (1962).
Autor do Sistema Dactiloscópico Catarinense, aprovado pelo II Congresso de Identificação Dactiloscópica (GB–1963).
ADVOCACIA CIVIL E CRIMINAL
Rua Felipe Schmidt, NO. 23 (EDIFÍCIO SANTO ANTÔNIO).
Sala 7 – FLORIANÓPOLIS –SC.

DANTE H. F. DE PATTA
ADVOGADO
OAB–SC 121
Escritório: Felipe Schmidt, 58/62 (Ed. Comasa) – 2o. andar – conjuntos: 301, 302 e 303 – Fones: 3257 e 2071.

HOTEIS

SWENSON PALACE HOTEL
Apartamentos com telefone e rádio – suites com telefone, televisão e geladeira
Estacionamento para 50 veículos
COM AQUELE CAFÉ MATINAL
Rua Santos Saraiva, 400 – Fones 6385 e 6685
Endereço Telegráfico SWENSON – Florianópolis
Preços especiais para viajantes

MARIO HOTEL
A tradição da hospedagem florianopolitana
Rua Conselheiro Mafra, 26 – Fone 2968

MAJESTIC HOTEL
Rua Trajano, 4 – Fone 2276
No centro comercial da cidade

LUX HOTEL
Seu lar fora do lar
O mais Central da Capital do Estado
Sala de leitura – todos os quartos com telefone
Rua Felipe Schmidt, 9 Florianópolis

OSCAR PALACE HOTEL
FLORIANÓPOLIS: AV. HERCÍLIO LUZ, 90
Fones 3638 – 3286
TUBARÃO: CORONEL COLAÇO, 35
Fone 1611

SUMARÉ HOTEL
Em pleno centro comercial – Rua Felipe Schmidt no. 53 – fone 3449.

HOTEL ROYAL
RUA JOÃO PINTO – FONES: 3951 - 2 - 3 R. I.
FLORIANÓPOLIS - SANTA CATARINA - BRASIL
APARTAMENTOS – SUITES
BAR - JARDIM DE INVERNO - SALÃO DE RECEPÇÕES
TELEFONE - RÁDIO TELEVISÃO - GELADEIRA - AR CONDICIONADO
AQUECIMENTO CENTRAL - LAVANDERIA - ESCRITÓRIO PARA HÓSPEDES

Acervo: Biblioteca Pública SC - Hemeroteca Digital Catarinense

Fugiram do Paraná para o tráfico de drogas no Vale

No "barbante" ela sente a força destruidora da "picada".

Marcos começa a fazer sua carreira no Código Penal.

Blumenau - (sucursal) – Fugitivos da Penitenciária de Piraquara, no Paraná, foram presos pela Polícia blumenauense os delinquentes Marcos Antônio Gonçalves, Mozart Carvalho Júnior, Paulo Roberto Leite da Rosa e João de Olindo, envolvidos em tráfico de drogas do Norte paranaense para Santa Catarina. Dos quatro traficantes, Marcos era o único conhecido das autoridades de Blumenau, tendo sido preso dia 28 de fevereiro deste ano, em flagrante. Recambiados para o Paraná, fugiram duas semanas depois da penitenciária.

Voltaram para Santa Catarina, refugiando-se em uma casa de Itapema, que servia de quartel-general para a quadrilha continuar suas atividades. Numa viagem a Camboriú, Marcos Antônio encontrou-se com Maria Helena Jackes, de 21 anos de idade, fugitiva de uma clínica para tratamento psiquiátrico de Florianópolis, tendo o casal se hospedado na casa de um tio do traficante, em Blumenau.

Este, contudo, suspeitava das atividades do sobrinho e na sua ausência, revistou seu quarto e, sob o colchão, encontrou grande quantidade de psicotrópicos e maconha, comunicando-se com a Polícia. Marcos foi preso e, na delegacia, denunciou seus companheiros.

ESCRAVA DAS DROGAS

Maria Helena afirmou na Polícia que começou a se viciar em drogas há questão de dois anos. Em uma festa de aniversário conheceu um estudante e experimentou pela primeira vez um cigarro de maconha. Diz ela que as reações não foram das melhores. O que sentiu foi sono, fome e, no dia seguinte forte depressão e angústia. O tal estudante, contudo, voltou a procurá-la, bancando o "guru" e em pouco tempo Maria aceitava normalmente a droga, que passou a ser sua companheira de "viagem". Da maconha – que ela qualifica como inofensiva – evoluiu para outros tipos de drogas (anfetaminas, injetáveis, cocaína e chegou a experimentar o ácido lisérgico).

O dinheiro que recebia no emprego era todo consumido na aquisição das doses e Maria já não conseguia se satisfazer com pouco, contraindo dívidas que não conseguiu saldar. Despedida, narrou seu drama à família, sendo internada em uma clínica para tratamento psiquiátrico. Nem lá, contudo, conseguiu ficar livre do vício. Caíra na "rede" do tráfico e constantemente recebia visitas de amigos", que lhe presenteavam com um "baseado" ou uma "picada". Os meses de tratamento foram esquecidos e no início do ano, instigada pelos tais "amigos", Maria Helena fugiu, voltando à mesma vida de antes. O vício deixa marca quase indelével nas pessoas e onde quer que estejam, viciados conhecem-se à distância. Desta forma Maria conheceu Marcos e agora se vê implicada também no tráfico de drogas.

Conquistadores audaciosos atacam na calada da noite

À noite, em Florianópolis, não há condições para que uma mulher, mesmo acompanhada, saia às ruas. Quem se queixa dessa forma é a bancária Loraine Crig, argumentando que não bastando os gracejos, os notívagos estão ficando mais audaciosos e partindo também para a agressão. Na madrugada de ontem Loraine e duas amigas foram vítimas desse tipo de conquistadores.

Acompanhada de Adelséia Mendes e Maria de Lourdes Crig, Loraine saiu na noite de quarta-feira para assistir a uma sessão cinematográfica, que terminou por volta de 24 horas. Instantes depois, quando as três jovens caminhavam pela Felipe Schmidt, passaram a ser seguidas por um Corcel preto, placa AB-2868, com quatro elementos no seu interior. O veículo parou várias vezes ao seu lado e seus ocupantes dirigiram provocações a Loraine e suas amigas. Como estas não deram atenção aos desconhecidos, o motorista do Corcel desembarcou e após dirigir pesadas ofensas às transeuntes, passou a agredir Loraine e Maria de Lourdes, enquanto Adelséia fugia para evitar maiores consequências. Os três amigos do motorista continuavam no veículo assistindo à cena às gargalhas. Com a aproximação de populares o agressor voltou ao Corcel e fugiu em alta velocidade. Em prantos, a bancária dirigiu-se à Delegacia de Segurança Pessoal, onde narrou a ocorrência e pediu providências a respeito.

Operário encontrou o fim da vida sob as rodas do automóvel

Apolônio Borges Pereira, de 47 anos de idade, operário transformou-se em mais uma vítima fatal de acidentes de trânsito. Ele foi atropelado na avenida Ivo Silveira, proximidades de Campinas, pelo TL placa AA-97-92, dirigido por Icarobi dos Santos, de 26 anos de idade, residente em Barreiros.

Segundo o registro da Delegacia de Segurança Pessoal, o automobilista trafegava pela Ivo Silveira, quando divisou na calçada o operário, que aparentava estar embriagado, caminhando em "zigue-zagues". Quando o veículo se aproximou Apolônio perdeu o equilíbrio e, para não cair, adentrou à pista de rolamento, sendo colhido com certa violência e atirado à distância. Socorrido pelo motorista atropelador e por populares, a vítima foi transportada ao Hospital da Sagrada Família, onde faleceu instantes após dar entrada.

MAIS ACIDENTES

Quando procurava cruzar a pista de rolamento da BR-101, proximidades do trevo Roçado–São José, a menor Érica Raimunda, de 15 anos de idade, foi atropelada pelo caminhão placas AO-65-82/RS, dirigido pelo motorista Leo Santos, residente em Porto Alegre. Socorrida pelo atropelador, Érica foi levada ao Hospital de Caridade, onde está internada, sendo que seu estado de saúde inspira cuidados. O motorista, após conduzir a vítima àquele estabelecimento hospitalar, desapareceu.

Na rua Liberato Bittencourt, Estreito, o Volks AA-95-23, conduzido por Sílvio Paulo da Silva, residente em Barreiros, atropelou Marina de Souza, de 24 anos de idade, moradora à rua General Gaspar Dutra. Socorrida pelo próprio atropelador, a vítima foi levada ao Hospital Celso Ramos, onde foi medicada, recolhendo-se posteriormente à sua residência. Na rua Nereu Ramos, o Volks AB-03-18, que tinha ao volante Ennio Cavalazzi, atropelou o ancião Francisco S al es de Moraes, de 73 anos de idade, que foi medicado no Hospital de Caridade.

Quando caminhava pela rua Conselheiro Mafra, na área do Mercado Municipal, o pedestre Mário Vieira, de 48 anos, residente à rua Esteves Júnior, foi atropelado e ferido por uma camioneta dirigida por Antônio Carlos Machado Vieira. A vítima foi socorrida e levada ao Hospital de Caridade, onde permanece internada. No outro atropelamento registrado no Mercado Municipal, foi vítima Osmar Silveira, residente na Costeira. Ele foi colhido pela Kombi AB-36-61, dirigida por Leonel Figueiredo, que prestou assistência à vítima, levando-a ao Hospital Celso Ramos para ser medicada. Na avenida Ivo Silveira, cruzamento com rua Joaquim Carneiro, a camioneta WX-01-78, conduzida por Neuci Bento da Silva, colheu a bicicleta pilotada por Antenor Laudelino Goulart. Na colisão saiu ileso o ciclista, mas ficou ferido o seu filho Antônio, de 10 anos de idade, que estava no porta-bagagem.

Infarto mata nas emoções do jogo

Tubarão - (sucursal) – As emoções do jogo foram muito fortes para o cidadão Saturnino Manoel Gomes, de 53 anos de idade, residente no bairro de Madre, em Tubarão. Ele morreu na manhã de ontem, quando assistia a um jogo de bocha nos fundos do bar Canarinho, próximo à sua residência.

Sua mulher e filhos haviam viajado há uma semana para São Paulo, deixando Saturnino sozinho pela primeira vez. Aposentado, ele não conseguia ficar só em casa e passava as horas do dia assistindo aos amigos jogarem bocha. Enquanto estes jogavam, Saturnino meditava sobre a vida e a sua solidão, ao mesmo tempo que acompanhava lance por lance do jogo. Ontem as partidas de bocha mexeram mais com sua emoção e a certa altura Saturnino sentiu-se mal e caiu fulminado por uma síncope.

Menina afasta-se da mãe e morre afogada

Joinville - (sucursal) – Quando brincava às margens do rio Santinho, na localidade de Caieiras, a menina Judite Vega, de um ano e oito meses de idade, perdeu a vida por afogamento. Aconteceu por volta de 14 horas de quarta-feira, sendo o seu corpo encontrado somente duas horas depois, por moradores da localidade.

Filha de Feliciano e Maria Clara Vega, a pequena Judite sempre acompanhava sua mãe ao rio, e enquanto esta levava roupas, ela brincava. Era sempre vigiada mas quarta-feira conseguiu afastar-se da mãe e escorregou em uma pedra, precipitando-se dentro d'água. Maria Clara somente meia hora depois sentiu falta da filha. Procurou-a em vários lugares e não a encontrou. Pediu auxílio aos vizinhos, tendo estes passado a vasculhar as águas do Santinho, encontrando o corpo da menina por volta de 16 horas.

Sistema de correção precisa de reforma

Catedrático de Direito Penal e perito da ONU, o jurista Júlio Altmann Smythe, afirmou, em palestra na segunda jornada internacional de Criminologia, que há necessidade urgente de se melhorar os métodos e serviços nas prisões. Especialista em defesa social e prevenção criminal, salientou Júlio Smythe que o tratamento correcional, como forma de recuperação dos prisioneiros, é totalmente insuficiente para reprimir a criminalidade. Na sua opinião, "por mais otimistas que queiramos ser, devemos confessar com sinceridade que na atual luta que travamos contra o crime continuamos percorrendo um caminho errado".

Na sua palestra, que durou mais de uma hora, denunciou o jurista que o maior erro atualmente cometido é que as autoridades têm desejado vencer o crime opondo a violência dos criminosos uma violência legalizada.

– Não se tem chegado a compreender – disse – que é simplesmente extravagante e ridículo impor ao indivíduo uma determinada conduta somente através de meios coercitivos. Na verdade, não se tem tentado a eliminação do crime e sim dos criminosos. Desta forma, a luta contra a criminalidade atualmente é uma mera ficção.

Explicou ainda o professor Júlio Altmann Smythe que "poderão ser eliminados milhares de delinquentes, mas neste caminho em que estamos isto nada adiantará, já que o crime permanecerá impune e nunca será extinto desta forma. Não há dúvidas de que este caminho é errado, porquanto a suspensão ou o caso dos criminosos jamais conduzirá ao desaparecimento do crime. Em outras palavras, o homem continua sendo derrotado pelo crime".

Para ele, a permanência de um prisioneiro muito tempo em uma prisão, a falta de preparação dos responsáveis pelos cárceres, a falta de tempo e de material e a rebeldia de muitos criminosos são alguns dos principais motivos que estão levando ao fracasso total o tratamento correcional atualmente utilizado. A ele também se juntam as graves falhas e os vícios dos métodos empregados.

Turista morre ao admirar a vitrine

Blumenau – (Sucursal) – Aristarcho Garcia de Souza, de 55 anos de idade, residente em Porto Alegre, estava passando alguns dias em Blumenau, como turista. Segunda-feira tomou conhecimento dos novos níveis do salário mínimo e passou a fazer planos para investir o dinheiro. Com os 16 por cento de aumento já se imaginava com casa e carro próprios (livre dos aluguéis e dos coletivos). Imaginava também que, com o aumento, poderia contratar uma criada, a fim de que sua mulher ficasse um pouco mais livre dos trabalhos domésticos. Seus filhos poderiam estudar e chegar inclusive à Universidade.

Na noite de segunda-feira passeava pelas ruas de Blumenau e parou defronte a uma vitrine, observando as roupas que ali eram expostas. Sentia-se como um manequim daqueles que a televisão desperta em cada telespectador. Sua cabeça fervia de tantos planos, pois afinal seu salário mínimo havia sido aumentado em 16 por cento. Entretanto logo se apercebeu que este pequeno aumento mal serviria para manter o seu "status" atual, pois logo em seguida o custo de vida subiria ainda mais. Ficou horas e horas defronte à vitrine raciocinando sobre a política de salários e seu coração não suportou. Aristarcho sofreu um infarto e morreu no Hospital Santo Antônio, antes mesmo de ser atendido. Para sua viúvà ficou a esperança de poder receber proventos do INPS "suficientes para a sua sobrevivência".

Campanha contra o vício em Itajaí

Itajaí – (Sucursal) – As autoridades policiais locais pretendem desencadear uma campanha de repressão ao vício em Itajaí, com a participação da sociedade itajaiense. Sentindo que o desenvolvimento da cidade faz desenvolver também os vícios do jogo, drogas e prostituição, a Polícia, dentro de uma política de base, procurará, desde já, impedir que a situação se torne incontrolável, buscando como exemplos os grandes centros de hoje, onde a delinquência está sempre à frente dos organismos de repressão.

Assim é que, no próximo dia 15, às 20 horas, o juiz de menores da Comarca de Itajaí, Carlos Cazuma Nosse, manterá reunião com os comissários, no Forum, oportunidade que explicará os detalhes da campanha a ser desencadeada, a princípio contra bares e locais onde o jogo é praticado abertamente, como "snooker", carteado e outros, onde os menores têm livre acesso. Os proprietários dos estabelecimentos serão punidos e os menores detidos, sendo liberados somente na presença dos seus responsáveis, os quais serão inteirados do porquê da campanha, a fim de que dela também participem. Estuda-se também fórmulas de reprimir os problemas dos tóxicos e da prostituição.

Faça a Rota do Bandeirante.

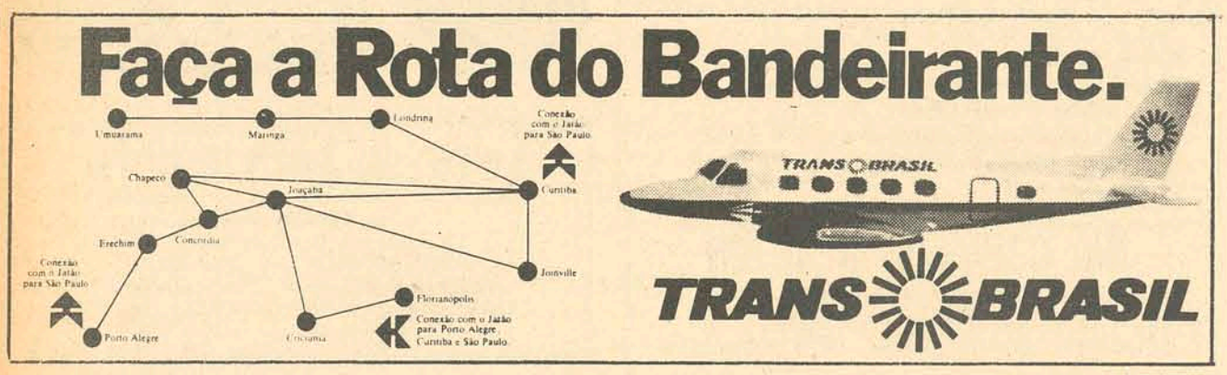

TRANS BRASIL

MARIA DE LOURDES CALDEIRA BASTOS

✝ Missa de 1º Aniversário

José Rocha Ferreira Bastos, filhos, noras, genros, e netos, convidam os parentes e amigos para a missa de aniversário que, em sufrágio à alma da inesquecível MARIA DE LOURDES CALDEIRA BASTOS, fazem celebrar no dia 4 do corrente, às 18,30 horas, na Capela do Colégio Catarinense, antecipando agradecimentos aos que comparecerem a este ato de piedade cristã.

Florianópolis, 1o. de maio de 1973

COMUNICAÇÃO

Valdemar de Almeida Laurentino, ex-colaborador da Construtora e Imobiliária Coelho Ltda, comunica a todos os seus clientes e amigos que se encontra atualmente prestando serviço na firma A. Gonzaga S/A – Engenharia e Incorporações Imobiliárias à rua Arcipreste Paiva, no. 11, onde aguarda a vossa visita, no intuito de continuar a servir o melhor.

COMPANHIA CATARINENSE DE ÁGUAS E SANEAMENTO
CASAN
CGC do MF Nº 82.508.433/001
ASSEMBLÉIA GERAL EXTRAORDINÁRIA

EDITAL DE CONVOCAÇÃO

Convidamos, pelo presente, os Senhores Acionistas desta Sociedade, para a Assembléia Geral Extraordinária, à realizar-se às 10 (dez) horas do dia 17 (dezessete) de Maio de 1973, na sede social, à Rua Tiradentes no. 17, em Florianópolis, SC, para deliberarem sobre a seguinte
ORDEM DO DIA
1. Alteração Parcial do Estatuto;
2. Outros assuntos do interesse social.

Florianópolis, 2 de Maio de 1973
Benjamin Lobo de Farias
Presidente

SECRETARIA DA AGRICULTURA
TOMADA DE PREÇOS Nº 1/73
AVISO

A Comissão de Licitações e Compras da Secretaria da Agricultura, torna público para conhecimentos dos interessados, que receberá propostas de firmas habilitadas nos termos do Decreto GE 15-12-69/8.755, até às 13 horas do dia 16 de maio de 1973, para o fornecimento de 300 (trezentos) pulverizadores, manuais, costais, plásticos, com capacidade para 20 litros, de acordo com o Edital no. 1/73.

O Edital encontra-se afixado na Secretaria da Agricultura, no Edifício das Secretarias, 4o. andar, à Rua Tenente Silveira, s/n., Florianópolis, onde serão prestados os esclarecimentos necessários aos interessados e fornecido uma cópia.

Florianópolis, 27 de abril de 1973
Ilton Simas
Chefe do Serviço de Material

Hoje nas Bancas

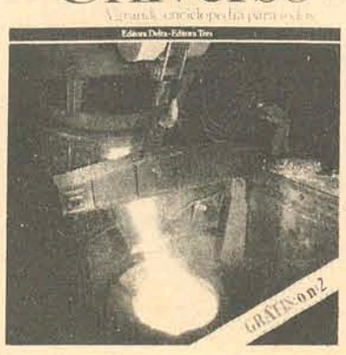

VEJA – Placar
Realidade
Contigo
Capricho
Ele Ela
Fatos Fotos
O Cruzeiro
Grande Hotel
Figurino
Garibaldo
Os Cientistas
Povos e Países
Vestibulares
Os Pensadores

Acervo: Biblioteca Pública SC - Hemeroteca Digital Catarinense

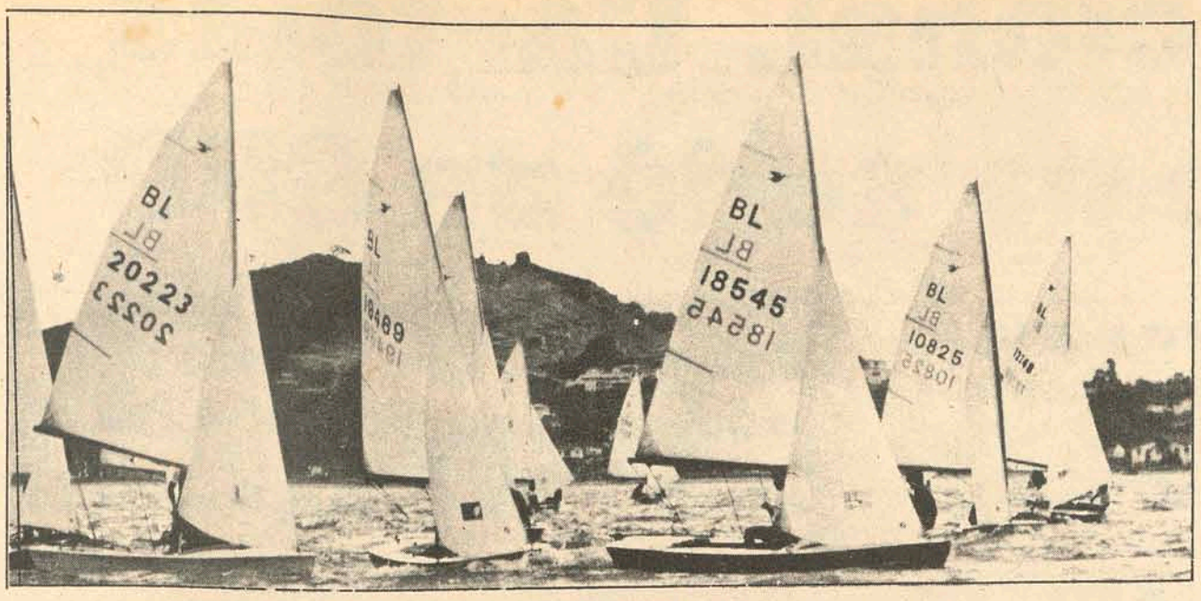

Campeonato de Snipe parou por falta de lancha para os juízes

O campeonato catarinense de Snipe, que há três semanas está paralisado, tem o velejador Joaquim Bello na liderança, seguido de Edmar Nunes Pires e Walmor Soares Filho. O motivo da paralisação deve-se a lancha do Veleiros da Ilha, que transporta os árbitros da competição estar avariada. A fase final do campeonato acontecerá somente quando a lancha estiver em condições. Para alguns velejadores, esta medida pode ser considerada até ridícula, considerando que um campeonato com 11 barcos participantes, seja paralisado somente por causa de uma lancha.

Segundo Alfredo Heilmann, presidente da Federação de Vela e Motor de Santa Catarina, somente três competidores têm condições de chegar ao título, sendo que Joaquim Bello reúne 90% de possibilidades. Edemar Nunes Pires e Walmor Soares Filho deverão ficar com segundo e terceiro lugar. Salienta o presidente da FVMSC que o quadro de velejadores vem sendo renovado e aponta o velejador Edemar como o melhor destaque. "Embora modesto, Edemar é um navegador tranquilo, preocupado com o aprimoramento técnico e muita versatilidade e sem copiar os mais veteranos. Existe muita gente interessada em praticar essa modalidade de esporte, todavia, a dificuldade na aquisição de barcos – custa 7 mil cada – tira o incentivo do novato, que tem que procurar um outro tipo de esporte mais acessível".

A Federação não dispõe de técnico e o velejador iniciante tem que se aprimorar baseado nos veteranos. Aos poucos, o interesse pela vela vai se desenvolvendo e o número de 11 competidores é considerado excelente pela Federação, devido a classe Snipe ser introduzida no calendário da FCVMSC há pouco tempo. Anteriormente, as demais classes, principalmente a de Scharpie, competiam com 5 ou 6 barcos.

Tão logo termine o campeonato catarinense, os velejadores iniciarão a preparação para o campeonato sul brasileiro de Snipe, a ser realizado em setembro no Campestre Iate Clube de Içara, com a participação de 45 barcos aproximadamente.

WALMOR DESCONTENTE

Considerado entre os melhores velejadores brasileiros, Walmor Soares ultimamente anda descontente com o seu atual barco, que segundo ele, a embarcação não anda. Nem mesmo a sua experiência como velejador tem dado ao barco, as condições ideais de competição. "Até a primeira bóia venho sempre entre os primeiros, quando chego à altura da terceira já me encontro em décimo. Por mais que me esforce não consigo saber como isso acontece". Atualmente está tomando providências no sentido de comprar um outro barco, mesmo velho, para as disputas do campeonato sul brasileiro. Convidado pelo Iate Clube Nautillus, do Uruguai, Walmor rebocou seu barco até aquela cidade, para disputar a prova em comemoração ao aniversário daquela sociedade. Todavia, a prova não chegou a ser concluída, face a falta de vento que prejudicou totalmente a prova. Tudo isso vem de encontro a azarada fase de Walmor Soares, que segundo ele, um dia tem que acabar.

Futebol de salão: citadino começa hoje no Ivo Silveira

Os benéficos resultados alcançados na realização do último campeonato brasileiro de futebol de salão, cuja estruturação mereceu os melhores elogios por parte das federações participantes, trouxe para o esporte de quadra catarinense novas perspectivas e o incentivo aos dirigentes e aficcionados dessa modalidade esportiva.

Para tanto, a FCFS programou para amanhã, sexta-feira, o início do campeonato citadino de futebol de salão, a ser desenvolvido no ginásio Ivo Silveira.

Os jogos serão realizados em rodadas duplas, com a categoria juvenil iniciando às 20 horas e a principal às 21 horas. A tabela do turno do campeonato regional, está assim constituída: Dia 4, Clube do Cupido x Volante da Ufsc e A.D. Colegial x G.E. Celesc; dia 8, Clube 12 x A.D. IEE e Volante da Ufsc x A.D. Colegial; todos na categoria juvenil. Dia 11, G.E. Celesc x Clube 12 e Clube do Cupido x Volante da Ufsc; dia 15, A.D. IEE x Clube do Cupido e A.D. Colegial x G.E. Celesc; dia 18 Clube 12 x A.A. volante e dia 22, Clube do Cupido x A.D. Colegial; dia 25, A.D. IEE x G.E. Celesc e Clube 12 X G.E. Celesc; dia 29, A.D. Colegial x Clube 12 e A.A. Volantes da Ufsc x A.D. Colegial; dia 1o. de junho G.E. Celesc x Clube do Cupido; dia 5, A.A. Volante da Ufsc x A.D. IEE e A.D. Colegial x Clube 12; dia 8, Clube do Cupido x Clube 12 e G.E. Celesc x A.A. Volante da Ufsc; dia 12, G.E. Celesc x A.A. Volante da Ufsc e A.D. IEE x A.D. Colegial, todos na categoria juvenil e principal respectivamente. Ainda dia 12 às 21,30 h, o jogo de encerramento do turno, com clube do Cupido x Clube 12 de Agosto.

A FCFS designou Waltoir Menegotto, Flávio Flores Zippel e José Acácio dos Santos, que atuarão como árbitros e fiscais de linha e Ênio Selva Gentil como cronometrista. Sydnei Damiani e Djalma Hipólito da Silva serão os representantes da Federação.

Para Hamilton José Berreta, presidente em exercício da FCFS, pelo nível técnico das equipes participantes, este deverá ser um dos melhores campeonatos já realizados na cidade.

Acha que o último campeonato brasileiro realizado nesta Cidade, trouxe motivação e o conhecimento técnico ao atleta catarinense, cujo aprimoramento dar-se-á durante as competições que se seguem.

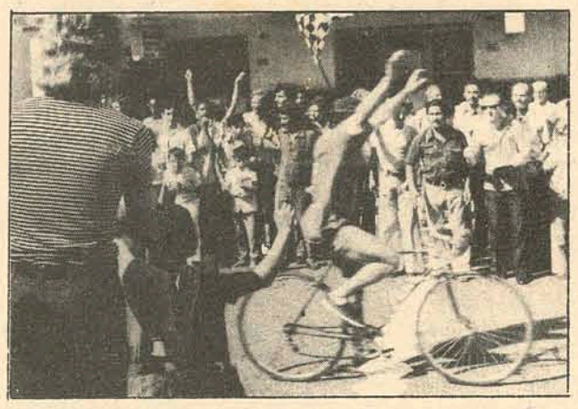

Ciclismo: Maéstri ganhou em Itajaí

Itajaí – Osni Maestri foi o vencedor da Prova Ciclística Júlio Cesar, promovida pelo Núcleo Regional do Sesi de Itajaí, em colaboração com a firma Hermes Macedo, na manhã de terça-feira, em homenagem ao Dia do Trabalhador.

Em segundo lugar ficou Moacir Maestri, em 3o. José Luiz de Souza, em 4o. Walmor Angiolétti e em quinto lugar Anísio Mafra.

A prova teve um total de 60 km com 15 voltas no percurso Rua Hercílio Luz, 15 de Novembro, Canoinhas, Lauro Müller e Praça Vidal Ramos.

Ferrari de Jacky Ikx bate recorde no treino de SPA

Bélgica – O Belga Jacky Ickx, num protótipo esportivo Ferrari, estabeleceu ontem uma nova marca extra-oficial nesta classe, cobrindo os 14 quilômetros do circuito de Francorchamps em 261,649 km/h, no primeiro dia de treinos para a corrida de SPA de mil quilômetros, que será realizada domingo.

O recorde anterior pertencia a Jo Siffert, da Suíça, e foi estabelecido em 1971, num carro Porsche 917. Siffert cobriu o circuito em 3m14s6d, numa média horária de 260 quilômetros.

Em segundo lugar ontem, chegou Mike Hailwood, num Gulf Mirage, com 3m16s2d, registrando uma velocidade de 258,715 quilômetros por hora.

A Matra Simca, principal adversária da Ferrari no Campeonato Mundial de Marcas, para a qual, a corrida de domingo poderia ser decisiva, colocou o primeiro de seus carros em quarto lugar, com o francês Henri Pascarollo, que conseguiu o tempo de 3m17s7d, a uma velocidade de 256,752 km/h.

Basquete: seleção começou a treinar

São Paulo – A seleção brasileira de basquete masculino iniciou ontem à tarde, no Ginásio do Departamento de Educação Física e Esportes – Defe – sua preparação para a partida contra a Iugoslávia, dia 11, na Guanabara, na inauguração do Ginásio da Universidade Gama Filho.

A equipe nacional de basquete feminino fez também seu primeiro treino ontem à tarde, no Ginásio da Colônia de Férias do Sesc, em Bertioga. O time brasileiro participará do I Festival Mundial que será realizado de 14 a 29 deste mês, em Lima, no Peru. As moças treinarão dia 12 próximo, quando embarcarão para o Peru, orientadas pelo técnico Waldir Pagan.

Pelé tem uma audiência com Richard Nixon

São Paulo – Atendendo convite do presidente Richard Nixon, Pelé embarca domingo, às 21 horas, para os Estados Unidos, onde cumprirá intenso programa até sexta-feira, retornando no sábado ao Brasil.

Uma audiência com Nixon na Casa Branca, e uma visita a St. Luis, onde será recebido por cerca de 13 mil crianças, são os itens mais importantes do programa do jogador brasileiro naquele país.

Um abaixo assinado contendo assinaturas de 13 mil crianças, levou o presidente Richard Nixon a convidar Pelé para uma visita aos Estados Unidos na próxima semana. Após consultar a diretoria do Santos, o jogador confirmou sua presença entre os norte-americanos, marcando o embarque para domingo, depois da partida contra o Palmeiras, pela decisão da liderança do primeiro turno do Campeonato Paulista.

Libertadores: técnico do Cerro Portenho diz que ganha do Colo-Colo

Santiago do Chile – O campeão paraguaio de futebol, Cerro Porteño, enfrentará em Santiago o campeão chileno, Colo-Colo, na rodada semifinal da Taça Libertadores da América. Os paraguaios lideram a classificação do Grupo, do qual faz parte também o Botafogo. O Cerro tem quatro pontos, o Colo-Colo e Botafogo dois. A partida de hoje será iniciada às 20h30min, (hora de Brasília), no Estádio Nacional.

O técnico do Cerro, Marcos Pavlosky, submeteu seus jogadores a um treinamento leve ontem e disse que vai colocar seu time em campo para ganhar.

– Sou inimigo de armar esquemas para obter apenas um empate ou de desenvolver jogo defensivo. Vou ganhar do Colo-Colo hoje.

A provável escalação do Cerro: Baez; Rodriguez, Enciso, Troche e Mendoza; Osório, Ortiz e Escobar; Cino, Maciel e Barreiro.

O Colo-Colo ficou concentrado no balneário Viña del Mar, 140 quilômetros a nordeste de Santiago. O técnico Luís Alamos tinha dúvidas apenas com relação à atuação de Carlos Caszely, atração máxima do futebol chileno, que se ressentiu de uma contusão após o jogo com a seleção peruana, em Lima.

Entretanto, o técnico chileno acredita poder contar com seu goleador na partida de hoje, para escalar este time: Nef; Galindo, Herrera, Gonzalez e Rubilar; Des, Paes e Messen; Caszely, Ahumada e Beiruth.

FIGUEIRENSE FUTEBOL CLUBE

- CONVOCAÇÃO -

O Presidente em exercício do Figueirense Futebol Clube no uso de suas atribuições e tendo em vista o disposto no artigo 46, capítulo XIII, convoca os senhores associados do Figueirense Futebol Clube à comparecerem à sede do Clube, à rua dos Ilhéus, Edifício Jorge Daux, sobre loja 3, para tratarem de assuntos de seu interesse relativamente às eleições do Conselho Deliberativo, dia 28 de maio do corrente ano, às 19,30 horas em primeira convocação e às 20,00 horas em segunda convocação, deliberando, então, com qualquer número. A lista de sócios com direito à voto será afixada na Sede do Clube e no Estádio Orlando Scarpelli.

Florianópolis, 25 de abril de 1973.
Dr. ARIEL BOTTARO FILHO
Presidente em exercício.

ESTÁ CONSTRUINDO ? APROVEITE !
Descontos especiais de Aniversário.
PHILIPPI & CIA.
a casa do construtor
Centro – Estreito e Balneário Camboriú
Fones: 6520 – 6368

SENHORA PARA COMPANHIA

Procura-se senhora de idade, com alguma experiência de acompanhante, para residir com senhora de boa família, em Brusque, com toda assistência.
Dá-se preferência a senhora viúva sem filhos ou solteira.
Informações com a srta. Maria no telefone 3334 ou na Rua Deodoro no. 17.

TELEFONE

Necessito de um telefone por um ano para aluguel.
Tratar pelo fone 6364 ou na rua 14 de julho, 200 com Márcia.

O ESTADO e a revista PLACAR
LANÇAM O MAIOR CONCURSO DE TORCIDAS DO FUTEBOL BRASILEIRO:
O CLUBE MAIS QUERIDO DO BRASIL RECEBERÁ UM MONUMENTO!
O CLUBE MAIS QUERIDO DE CADA ESTADO RECEBERÁ UMA RÉPLICA DESSE MONUMENTO!

QUAL É O CLUBE MAIS QUERIDO DE SANTA CATARINA?

RESPOSTA: .....
NOME: .....
ENDEREÇO ..... CIDADE .....

FAÇA FÉ NO SEU TIME! COM SEU VOTO ELE PODERÁ GANHAR O TROFÉU "O CLUBE MAIS QUERIDO"
PARTICIPE DESTE GRANDE CONCURSO DE TORCIDAS DO FUTEBOL BRASILEIRO!

Acervo: Biblioteca Pública SC - Hemeroteca Digital Catarinense

Avaí está no Nacional. Cartolas têm reunião hoje na sede da CBD

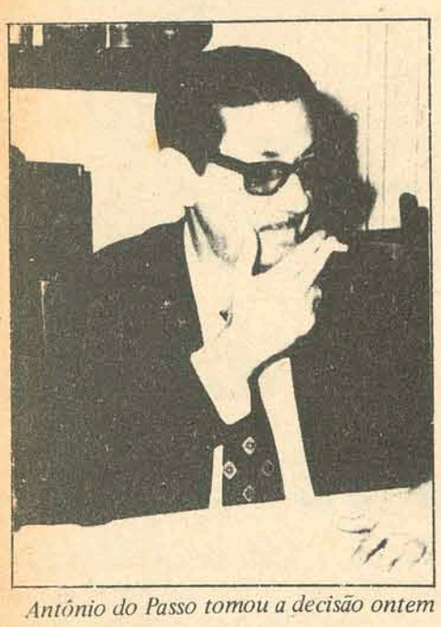

Antônio do Passo tomou a decisão ontem

Foi definida na noite de ontem a indicação do Avaí para o Campeonato Nacional de 73. A decisão oficial será divulgada hoje de manhã, por volta de 11 horas, quando Antônio do Passo, diretor de futebol da CBD, estará outra vez reunido com José Elias Giuliari.

O primeiro encontro foi ontem à noite, na sede da CBD, entre Giulliari, Antônio do Passo. Depois de uma conversa demorada entre os dirigentes, ficou decidida a indicação do Avaí no Campeonato Nacional deste ano, mas a divulgação oficial ficou para hoje de manhã.

Após a reunião da CBD, duas versões passaram a circular no Rio de Janeiro sobre o assunto: uma, dizendo que Giulliari recebera um telefonema urgente ontem pela manhã da CBD, convocando-o para uma reunião imediata com os dirigentes da entidade. Nessa reunião Antônio do Passo cobraria de Giulliari a sugestão para a escolha do clube catarinense, em caráter de urgência. Segundo esta mesma versão, o presidente da Federação afirmara que tanto Avaí como Figueirense estavam em condições de representar Santa Catarina no Nacional e achava que a indicação de qualquer um deles seria bem recebida.

A segunda versão dizia que quando Giulliari chegou à CBD, Antônio do Passo já estaria propenso a indicar o Avaí como representante catarinense. O presidente da FCF apenas formalizaria a indicação.

ROTEIRO

A história da indicação do representante de Santa Catarina no Campeonato Nacional começou a esquentar ontem pela manhã, quando José Elias Giulliari esteve com o Governador Colombo Salles no Palácio da Agronômica. Mas Giulliari negou que tivesse conversado qualquer coisa com o Governador, a não ser assuntos relativos à conclusão das obras do Orlando Scarpelli.

De tarde Giulliari embarcou para o Rio de Janeiro, acompanhado de Fernando Bastos. O presidente da FCF, segundo as versões correntes, teria viajado com a finalidade de, junto à CBD, tratar do Campeonato Nacional, enquanto o presidente do Avaí trataria apenas da contratação de mais alguns reforços. O zagueiro Sidcley do Bangu seria um deles, mais Edu, do América, e Afonsinho, do Olaria.

Lica: agora posso realizar meu sonho

Todo jogador aspira alguma coisa. A grande maioria, sonha em seleção brasileira. Lica, pensa diferente: "Tenho fé e acredito no meu futebol para vir a jogar numa grande equipe do Brasil. Meu grande sonho, e vou fazer força para torná-lo realidade, é jogar no Vasco da Gama ao lado de Dé ou de Tostão. E, vou mostrar meu futebol agora no campeonato Nacional."

O ponta de lança do Avaí, sempre acreditou no seu time e, a escolha para representar o Estado, foi um prêmio pelo seu esforço: "Acho que é justa e merecida a indicação do Avaí, devido ao trabalho e esforço da diretoria em manter este plantel. Não é moleza a folha de pagamento atual do Avaí, é muito violenta. Mas, prá mim, o que influenciou muito na CBD, foram os bons resultados conseguidos no exterior, além de jogadores famosos em seu plantel."

Lica considerou racional a indicação do Avaí e era completamente contrário a uma melhor de três com o Figueirense: "Considero o Figueirense um grande time, mas não estava de acordo numa melhor de três. Se isto fosse realizado, iria criar um ambiente muito ruim entre os dois clubes e, tenho certeza que a partida não chegaria ao seu final e daria briga na certa."

O Campeonato Nacional, segundo Lica, é a grande oportunidade do profissional fazer sua independência financeira: "Teremos oportunidade de jogarmos contra grandes equipes e, se o jogador tiver sorte, poderá ser vendido para um grande centro, pois sempre aparecem clubes interessados e, numa dessas, a gente arruma o pé de meia."

Para Lica, o Avaí é o melhor time do Estado mas para o Nacional, está um pouco fraco: "O Avaí não está muito bem. Tem time para ser campeão tranquilamente do Estado, mas para disputar o Nacional, não tem material humano suficiente. Faltam reservas, pois o plantel é muito pequeno."

Para que o Avaí faça uma boa campanha, Lica dá um conselho à diretoria: "É preciso contratar mais 4 atacantes, sendo dois pontas de lança, e dois ponteiros, um direito e outro esquerdo. Digo isto porque quando se machuca um titular, o time cai um pouco de produção, devido não ter reservas à altura. Com uns reforços, tenho confiança no Avaí e garanto que ele não dará uma de ABC. Iremos lutar pelo título, mas é preciso um bom banco, repito."

Ademir: foi um prêmio por tudo que nosso clube fez

"Se o Figueirense fosse o indicado para representar Santa Catarina, seria surpresa. Mas o Avaí não foi surpresa nenhuma. Foi um prêmio por tudo o que ele fez este ano em benefício do Estado. Para entrar no Nacional, é preciso ser famoso e o Avaí no momento, é um dos mais famosos do Brasil. Prova disto, é que quando estive na Bahia no mês passado, só se falava em Avaí. No Rio e São Paulo, era a mesma coisa. É impressionante o cartaz que tem o Avaí." (Ademir).

O ponteiro, já se considera um veterano em Campeonato Nacional, e acredita que deve muito do seu nome dentro do futebol brasileiro a ele: "Já disputei três deles e aconselho a todo jogador dar tudo de si, pois é a grande oportunidade do profissional se realizar. Para os novos, é a chance de ouro de aparecerem em manchetes de todo o país e, depois disso vem o interesse dos clubes."

O atual time, não tem condições, está fraco: "Temos time para jogar até a sexta rodada tranquilamente. É temerário pensarmos em Nacional com o plantel que temos no momento. Está faltando banco de reservas. Este o grande problema do Avaí. Para que o time renda mais, é necessário que o titular tenha um reserva a altura, ameaçando-lhe a posição, para que ele não fique acomodado em campo e, lute pela posição. Sei que no Avaí, existe uma diretoria atuante que por certo irá contratar mais jogadores."

Para Ademir, não é necessário o Avaí ir muito longe para fazer um timão: "Aqui mesmo no Estado, poderíamos armar um bom time. No Figueirense por exemplo, Walter Miraglia poderia contratar Luiz Everton, Almir, Jailson e Moacir. Além de lhe dar oportunidades para se consagrarem definitivamente, fortaleceria o Avaí."

O sucesso do Avaí, contratando reforços, é garantido, afirmou: "Mesmo sem os reforços que por certo virão, temos mais time do que muitos clubes que disputam o Nacional. Agora, reforçado, tenho certeza na classificação, principalmente pelo fato de 70% das partidas serem realizadas em casa, e aqui, será muito difícil perder."

Ademir considera o Avaí no momento, um grande clube, mas não um grande time e que sua permanência é transitória: "Prá mim, o Avaí servirá de ponte, para que eu realize um grande sonho, o de vir a jogar no Vasco, meu clube de coração, ou senão no Santos, também meu time. Aliás, quando garoto, era o mascote do Santos de Salvador, time que o meu pai era dono. Pode ser até que realize meu sonho antes do que pensava."

Os lances confusos da nossa primeira jogada no Nacional

A confusa e atribulada história da participação de Santa Catarina no Campeonato Nacional começou por onde devia: no dia 20 de janeiro João Havelange, presidente da CBD, esteve em Florianópolis, visitando as obras do Orlando Scarpelli, o Governador do Estado e, por último, concedendo uma entrevista coletiva na Casa do Jornalista.

Havelange voltou para o Rio sem ter acrescentado nenhuma novidade a tudo que já se sabia com relação a entrada de Santa Catarina no Nacional. Em Florianópolis, ele apenas confirmou o óbvio, somando alguns pequenos detalhes.

– A inclusão de Santa Catarina no Campeonato Nacional deste ano depende apenas da conclusão das obras do estádio. O clube escolhido será aquele que reunir melhores condições.

O presidente da CBD fixou o prazo de 19 de agosto, para uma vistoria final no Orlando Scarpelli. Ela diria se Santa Catarina poderia ou não, entrar no Nacional. Havelange justificou o prazo fixado, com a política da Loteria Esportiva:

– Ela disciplinou o calendário do futebol brasileiro, exigindo com antecedência de dois meses, as partidas programadas para inclusão nos testes. Com isso somos obrigados a elaborar antecipadamente a tabela do certame, ficando a definição catarinense sujeita a este fator.

PROVIDÊNCIAS

A palavra oficial da CBD, divulgada em Florianópolis, diante do Governador Colombo Salles, dos presidentes de Avaí e Figueirense, e da crônica esportiva, criou um ambiente de especulações diversas em torno do assunto.

As primeiras movimentações ficaram, é lógico, por conta dos clubes, que sentiram a necessidade imediata de uma reformulação administrativa, cujas providências tinham o objetivo imediato de atingir os departamentos de futebol.

Mas o Figueirense ficará com o encargo maior: terminar o Orlando Scarpelli a tempo, sem os recursos financeiros necessários e ainda correndo o risco de ter o Avaí disputando o Nacional em seu campo.

O Avaí não teve que se preocupar com estádio. Partiu logo para o trabalho de bastidores e para a contratação de um técnico de nome, que tivesse o prestígio suficiente para arrastar consigo bons jogadores dos grandes centros e, também, somar argumentos favoráveis junto à CBD.

Veio Walter Miraglia, ex-jogador e integrante do departamento de futebol do Flamengo. Com ele vieram Ubirajara, Ademir, Celso, Cardosinho e Paulo Henrique. Antes o Avaí tentara Fio, seu irmão Michila e outros jogadores do futebol carioca, de pouco nome e nenhum futebol.

No plano regional o Avaí se contentou com apenas dois jogadores: Zenon, craque do Heráclio Luz e revelação do campeonato do ano passado e o ponteiro esquerdo João Carlos, do América. Agora, confirmados Santa Catarina e Avaí no Nacional deste ano, os dirigentes já falam em Afonsinho, Edu do América e outros jogadores do futebol carioca em disponibilidade.

O Figueirense foi bem menos audacioso e tentou solucionar seus problemas de plantel com jogadores de Santa Catarina. Foram poucos os que vieram de fora e que acabaram como titulares.

A grande contração, pela qualidades do jogador e pelo impacto, foi a do meia cancha Moacir. Depois de tirá-lo do Avaí, o Figueira recebeu Luís Everton de volta, buscou Tião Marino no Corintians e praticamente ficou com o mesmo time do ano passado.

ESTÁDIO

Mas Havelange tinha exigido um estádio em condições. Sem ele não se falava em Santa Catarina no Nacional. E vieram as notícias desalentadoras, primeiro em forma de boato, depois mais precisas e da boca de alguns dirigentes da CBD (Valed Perry e Antônio do Passo): "Santa Catarina está fora do Nacional de 73".

O presidente do Figueirense desmentia e dizia não acreditar: "não creio que Havelange falte com a palavra". José Mauro Ortiga lamentava bastante o noticiário quase que diário, pois "isso só prejudica o trabalho que estamos fazendo para conseguir recursos financeiros suficientes e concluir as obras do estádio". Fernando Bastos, mais calmo e sem ter que se preocupar tanto com estádio, repetia quase que as mesmas palavras de Ortiga: "para mim ainda vale a palavra de Havelange".

Em meio a desmentidos e confirmações, o problema da conclusão do estádio foi passando para um segundo plano. No dia 19 de março Antônio do Passo se reuniu na CBD com representantes dos clubes que participam do Nacional e decidiu aumentar para 30 o número de participantes, mas sem Santa Catarina.

Giulliari, Ortiga e Fernando Bastos não acreditaram, ou pelo menos assim deram a entender, porque o presidente do Avaí, dias depois, esteve em palácio com o governador. No dia seguinte embarcaram para o Rio de Janeiro e foram à CBD. Na volta Colombo Salles confirmou: vamos terminar o estádio para entrar no Nacional deste ano. Mais tarde, num programa de esportes na TV Cultura, a explicação do governador:

– Realmente, João Havelange me confirmou que estávamos fora do Nacional. (Sem resposta sobre o estádio, Havelange teve que antecipar sua decisão).

Com o auxílio do governo, que conseguiu dois milhões de cruzeiros para o término das obras do Orlando Scarpelli, e com a promessa do Governador feita no Rio a Havelange, Santa Catarina estava outra vez incluída entre os participantes do Campeonato Nacional de 1973.

Zenon: já esperava o Avaí no Nacional

A indicação do Avaí para representar Santa Catarina no Campeonato Nacional, não encontrou muita repercussão entre os jogadores, que já aguardavam tranquilamente. Para Zenon, não foi nenhuma surpresa porque "o Avaí no momento é o melhor time do Estado: confesso que já esperava, devido o fato do Avaí se armar com a devida antecedência, contratando grandes jogadores e fazendo promoções vultosas para se promover, pois sabia que isto iria pesar na balança na hora da escolha."

Para os jogadores, confessou que foi a mesma coisa que fazer treze pontos na Loteria Esportiva: "Eu acho que esta é a oportunidade que nós jogadores esperávamos. Com o Nacional, seremos valorizados e mostraremos nosso futebol que está escondido em Santa Catarina. Com a repercussão que tem o Campeonato Nacional, geralmente aparecem clubes interessados em jogadores de outros Estados. Meu grande sonho, é jogar numa grande equipe de um centro maior, mas não tenho preferência por nenhuma delas. Me interessará mais aquela que pagar melhor. Havendo interesse de algum clube e o Avaí querendo vender meu passe, vou embora e nem olho para trás."

Zenon acha que com o atual time do Avaí, será uma temeridade entrar no Nacional: "No momento, acho que o Avaí não tem condições, porque não dispõe de um bom banco de reservas a altura e acredito ser este o pensamento de todos. Mas, tenho certeza, que a diretoria do Avaí irá fazer mais uma série de contratações. Assim como ela contratou Ubirajara, Paulo Henrique, Ademir e outros, por certo irá trazer muita gente boa, porque a intenção não é apenas participar e sim competir."

Paulo Henrique: não saí do Mengo para jogar o estadual

Paulo Henrique recebeu a notícia da entrada do Avaí no Nacional, com a mesma naturalidade do que quando recebe a camisa 3 de Miraglia para entrar em campo: "Para mim, não foi nenhuma surpresa, porque quando vim para o Avaí, já sabia que ele entraria no Nacional. Não sairia do Flamengo para vir disputar o campeonato estadual aqui, o mesmo acontecendo com Ubirajara, Ademir, Celso, Cardozinho e outros."

Com o atual time que tem, o lateral não faz muita fé: "No Nacional com este elenco não acredito muito. O Avaí tem um time e não um plantel e, clube que não se armar, estará ralado no Nacional. A maratona é grande, não dá tempo nem dos jogadores descansarem um pouquinho. Poderemos fazer uma grande equipe pegando reforços aqui mesmo no Estado. Posso citar de estalo, três deles, todos do Figueirense. A dupla de pontas-de-lanças, Tião Marino e Luiz Everton e o quarto-zagueiro Adailton."

Se o Avaí se armar, direitinho, será a maior revelação do Nacional: "Reforçando um pouco o time, iremos abafar. Vamos dar uma de Coritiba, time que ninguém acreditava no ano passado e que chegou nas finais com méritos. Pode escrever aí, o Avaí vai imitar o time do Paraná, e chegará na reta final. Conheço todos os clubes que estão disputando o Nacional e não são nenhum bicho-papão como dizem. Desde 62 que jogo campeonatos deste tipo".

A certeza de Paulo Henrique no sucesso do Avaí, prende-se ao seguinte: "Acredito cegamente no Avaí, porque quase todas as partidas serão disputadas aqui em Florianópolis, e

Paulo Henrique achou normal a notícia

dentro de casa, não será moleza ganhar do nosso time. Estamos bem. Só falta ajustar algumas peças."

Embora já tenha completado 30 anos, Paulo Henrique pretende jogar por mais três anos e depois ser treinador, mas para os jogadores novos, fez questão de dar um conselho: "O Campeonato Nacional, será a oportunidade que todo jogador em início de carreira sonha. Será a chance de serem comprados por outros clubes de centros mais evoluídos. Todos os jogadores no Nacional, fazem o impossível para aparecerem, porque sabem que a comissão técnica da CBD, faz a convocação da seleção brasileira, tirando por base a atuação dos jogadores no Nacional. A prova disto, foi Campos. Jogou pelo Nacional no ano passado e hoje, faz parte dos convocados de Zagalo."

Sai Noroel, entra Carlos Roberto na lateral esquerda

O Figueirense vai entrar modificado para a partida de domingo contra o Próspera: Noroel sai para dar lugar a Carlos Roberto, pois segundo Jorge Ferreira o lateral que veio do Náutico não está bem tecnicamente e ainda não entrosou com o restante da equipe.

Esta será a única alteração no time do Figueirense para domingo, que terá Luís Everton na ponta esquerda. Da Costa ainda está lesionado e o treinador ainda não sabe se coloca Ângelo ou Valdir. A definição da equipe será no coletivo de hoje à tarde, em Biguaçu.

Ontem os jogadores fizeram apenas física e revisão médica. Depois receberam o bicho pelo empate de domingo em Rio do Sul e pela liderança do Campeonato: 100 cruzeiros.

O técnico do Figueirense está tranquilo para o jogo de domingo, apesar de reconhecer as qualidades do adversário.

– Respeito o Próspera porque sei que Zezé está fazendo o mesmo trabalho que fez no Avaí no ano passado. Mas tenho certeza da vitória.

O outro setor do time que parecia preocupar o treinador após a partida contra o Cruzeiro era a meia cancha. Mas Jorge Ferreira diz que não vai mudar nada:

– Continuo achando que a meia cancha é o ponto alto do time e tenho certeza que ela voltará a fazer boas atuações. Contra o Cruzeiro reconheço que ela caiu um pouco de produção.

Avaí treinou na quadra do Sesc. Só futebol de salão

Com cinco gols de Rubens, o time de Paulo Henrique foi o campeão do torneio de futebol de salão, realizado na tarde de ontem na quadra do Sesc, vencendo o quinteto de Ademir por 6 a 4, em prosseguimento aos treinamentos da semana-Hercílio Luz.

Na ausência de Walter Miraglia que somente retornará da Guanabara na tarde de hoje com alguns reforços, Paulo Henrique está substituindo o treinador, vem dando duro nos treinamentos do Avaí. Com o campo completamente alagado, a solução encontrada pelo técnico-substituto, foi levar o plantel para a quadra do Sesc e fazer recreação depois de vinte minutos de física leve. Para hoje, Paulo Henrique programou coletivo e, para o jogo de domingo, afirmou que o time deverá ser o mesmo do último jogo, mas quem escalará o quadro será Walter Miraglia.

ADEMIR NO SANTOS

Sem querer revelar o nome do cartola, Ademir afirmou na tarde de ontem que foi procurado por um diretor do Santos, que veio a Florianópolis exclusivamente falar com ele sobre o seu interesse em se transferir para o time de Pelé: "Eles estão precisando de um ponteiro direito e vieram me procurar. Disse-lhe que tinha vontade em jogar no Santos, mas que meu passe está preso ao Avaí e Flamengo. Ele garantiu-me que faria a triangulação Santos-Flamengo-Avaí e que até o dia 25 resolveria o problema."

Ademir que sempre sonhou em jogar no Santos, comentou que se for efetuado a transação, o Avaí sairá ganhando: "Meu passe para o Avaí, custará Cr$ 150 mil cruzeiros e para o Santos, se não me engano deverá ser uns Cr$ 350, por isso acho que o Avaí poderá ganhar um bom dinheiro no negócio. Entretanto, quero deixar bem claro, que não tem nada de oficial e, particularmente não tenho interesse em sair do Avaí, mas acontece que sou profissional e, com isso, acho que não é preciso dizer mais nada."

CHEVETTE

VÁ CONHECER A PARTIR DE HOJE

o carro pequeno da GM-CHEVETTE

em exposição no Hoepcke Veiculos

Felipe Schmidt esq. Deodoro.

Acervo: Biblioteca Pública SC - Hemeroteca Digital Catarinense