Biblioteca Pública — C. Posta,204

JORNAL TAXA PAGA FLORIANÓPOLIS

TEMPO — Frente fria: negativo. Pressão atmosférica média: 1006,9 milibares. Temperatura média do dia: 28,1 graus centígrados. Umidade relativa média: 93,7 por cento. Estado médio do céu: cumulus, stratus. de meio a encoberto. Estado médio do tempo: com instabilidades no planalto e chuviscos esparsos no litoral. Previsão: A. Seixas Netto.

O ESTADO

Florianópolis, Quarta-feira, 25 de abril de 1973 – Ano 58 – No. 17.193 – Edição de hoje 20 páginas – Cr$ 0,50

CURSOS NO IEE–O Instituto Estadual de Educação dará início hoje aos cursos de Datilografia, Eletricidade, Domiciliar, Instalação Hidráulica, Arte Culinária e Corte e Costura. Esses cursos destinam-se a alunos que cursam a 8a. Série do Primeiro Grau.

Assembléia vai discutir emancipação do Estreito

Os deputados Carlos Buchele e Murilo Canto consideram o Estreito um centro urbano autosuficiente. E apoiam a tese da autonomia política do bairro, cujo debate levarão a Assembléia. (P. 8)

Os ímãs ao Sul e ao Norte do Estado

Porto Alegre funciona como ímã de dezenas de cidades catarinenses do Sul e da Região Oeste. Curitiba atrai um número expressivo de municípios do Norte do Estado. Apesar das marcantes conquistas que obteve no seu processo de desenvolvimento Florianópolis continua sendo, sob certos aspectos, apenas uma Capital geográfica de Santa Catarina. Para que se torne o principal centro de interesse da comunidade catarinense será preciso que se construa um sistema de transportes que assim a considere (Pág. 9).

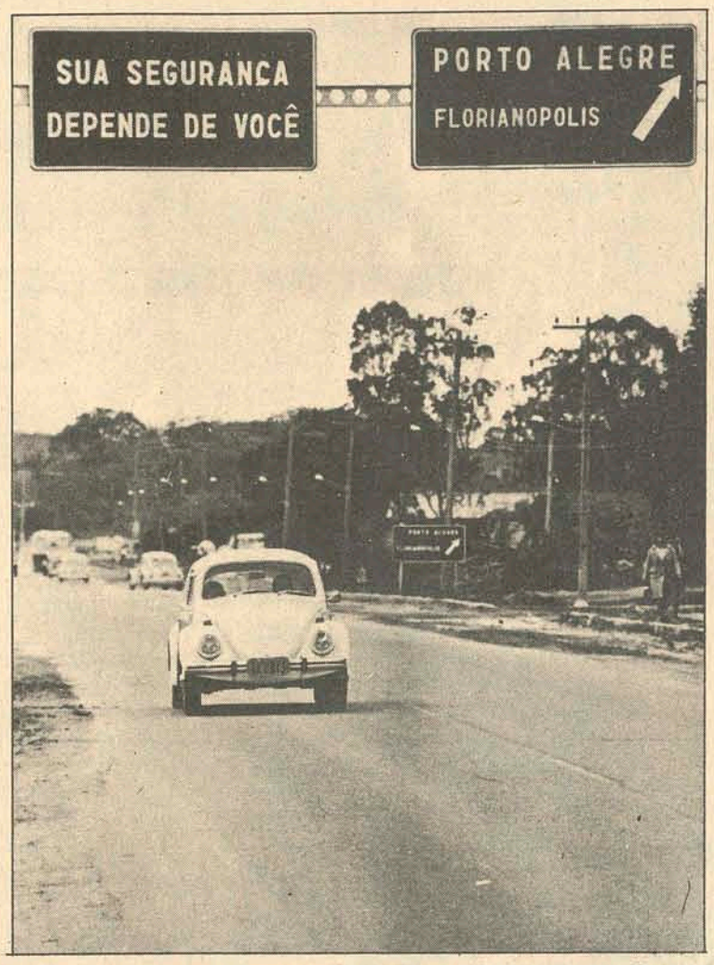

Porto Alegre é o ímã de Florianópolis para o Sul.

O Governador anunciou com satisfação a obtenção de recursos para o Estádio "Orlando Scarpelli".

Colombo anuncia repasse de Cr$ 2 milhões para estádio

Ao retornar ontem de sua viagem ao Rio e a Brasília o Governador Colombo Salles anunciou que dentro em breve será creditada ao BESC, em Florianópolis, a importância de Cr$ 2 milhões, destinada ao financiamento das obras de construção do Estádio "Orlando Scarpelli", do Figueirense, para os jogos do campeonato nacional. O Governador anunciou também a próxima vinda do presidente nacional da Arena, Senador Filinto Müller, a Florianópolis, a fim de examinar com os líderes e com a bancada estadual a crise política do Partido (Págs. 3 e 16).

Prorural em SC vai atingir 1.300 mil

Um milhão e 300 mil catarinenses cobertos pelo Prorural serão beneficiados com assistência médico-hospitalar numa experiência pioneira de caráter nacional (Página 7).

Avaí já dispensou Amauri

A diretoria do Avaí decidiu ontem dispensar o goleiro Amauri que, com a vinda de Ubirajara, passou a segundo reserva e, nessa condição, ficava muito caro para o clube. Amauri não correspondeu à expectativa de Miraglia pois caiu de produção nos últimos tempos (P.16).

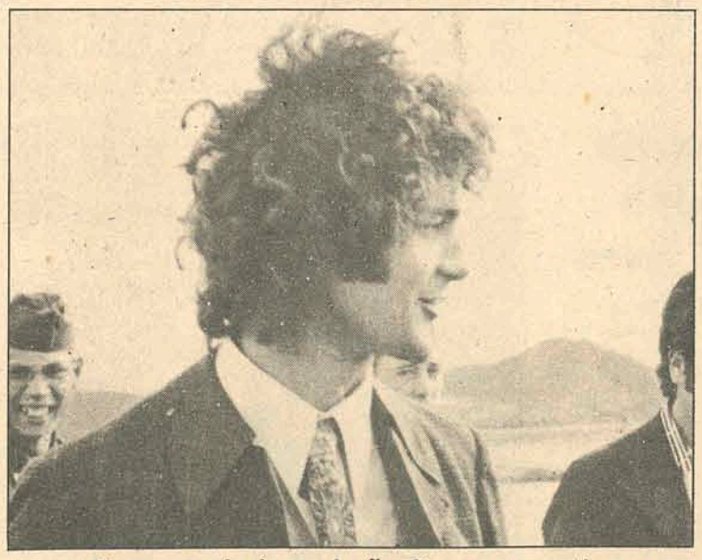

Com a queda de produção, ficou na segunda reserva.

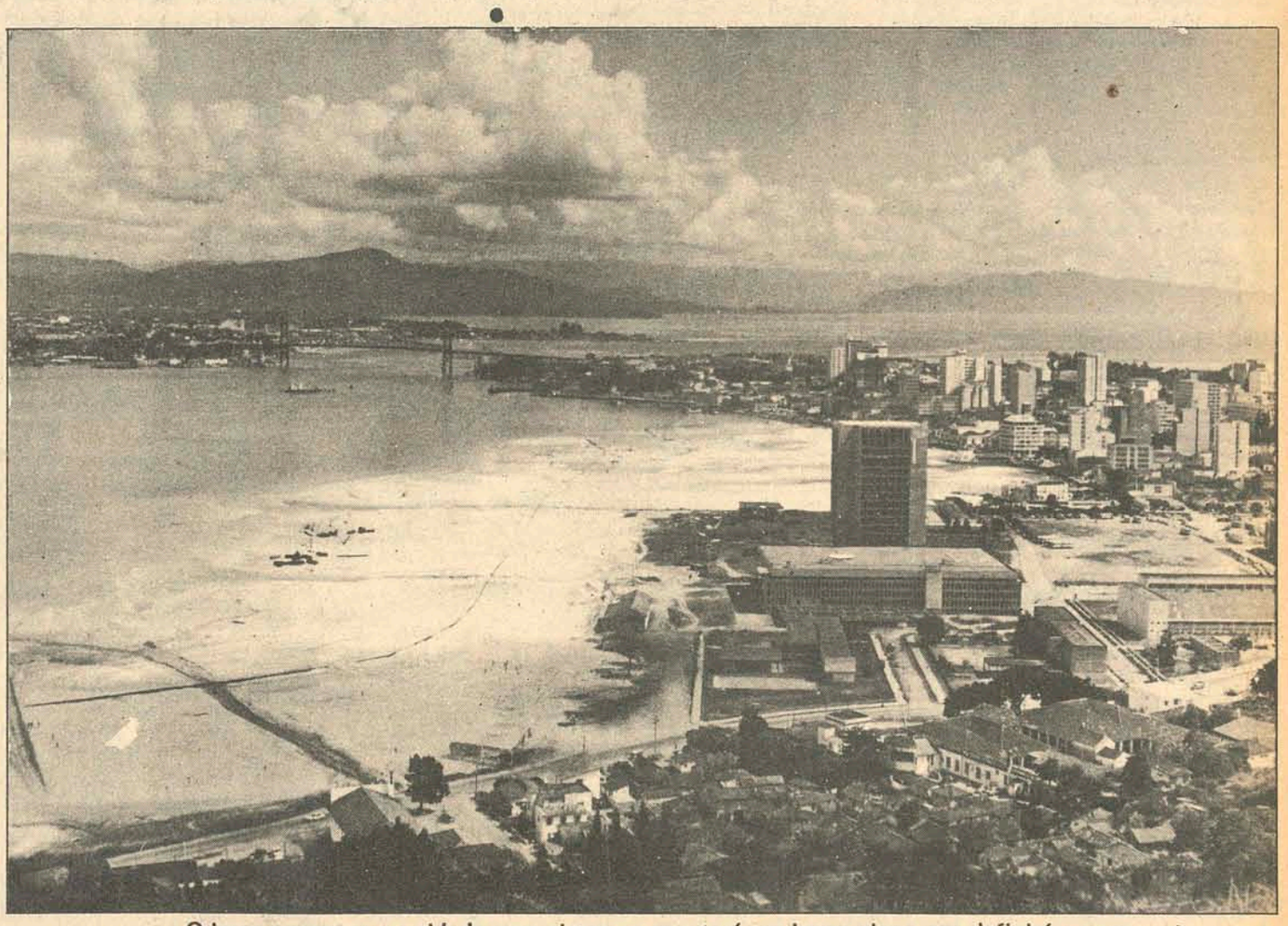

O largo espaço que a cidade conquistou ao mar terá um breve plano que definirá seu aproveitamento.

CENTRAIS ELÉTRICAS DE SANTA CATARINA S.A.

- COMUNICADO -

A CENTRAIS ELÉTRICAS DE SANTA CATARINA S/A – CELESC, comunica que prorrogou para 30 de Junho do corrente ano, o prazo de validade dos CERTIFICADOS DE FORNECEDORES de firmas fornecedoras desta Companhia, expedidos até 31 de Dezembro de 1.972, e cuja validade expira em 30 de abril de 1.973.

Florianópolis, 23 de abril de 1.973.
DR. LUIZ GOMES
Diretor Executivo

AÇAO CATARINENSE DE DESENVOLVIMENTO
ANO 3

CENTRAIS ELÉTRICAS DE SANTA CATARINA S.A.

- COMUNICADO -

A CENTRAIS ELÉTRICA DE SANTA CATARINA S/A – CELESC comunica às firmas fornecedoras de materiais e/ou executoras de serviços, que publicou Normas para Inscrição no Registro Cadastral de Habilitação, para o período de 1.973/1.974, devendo as interessadas enviar correspondência, à sua sede, Rua José da Costa Moellmann, 129 – Caixa Postal 480 – Florianópolis, SC.

Florainópolis, 23 de abril de 1.973
DR. LUIZ GOMES
Diretor Executivo

AÇAO CATARINENSE DE DESENVOLVIMENTO
ANO 3

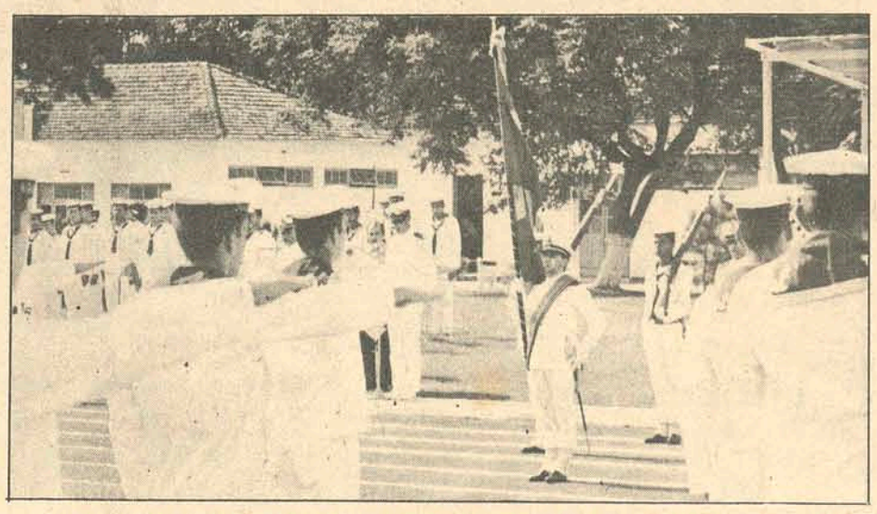

A cerimônia realizou-se na parte da manhã e foi estritamente militar.

Conscritos da EAM fazem seu juramento à Bandeira

Sessenta conscritos da Escola de Aprendizes Marinheiros fizeram na manhã de ontem o seu juramento à Bandeira, em cerimônia estritamente militar presidida pelo Comandante do 5o. Distrito Naval. A turma é integrada por jovens dos três Estados sulinos, que agora servirão durante mais nove meses em unidades da Marinha que estão subordinadas ao 5o. DN (Página 3).

Projeto atrasa. Governo adverte.

A elaboração do projeto urbanístico do aterro da Baía-Sul já está atrasada. Mas o diretor-geral do DER, engenheiro Ernani Santa Rita, vai se reunir com a equipe encarregada da sua elaboração a fim de verificar o seu andamento e reiterar as advertências no sentido de que o Governo não vai tolerar novos atrasos (Página 8).

Acervo: Biblioteca Pública SC - Hemeroteca Digital Catarinense

EUA acusam Hanói de enviar ajuda à comunistas do Camboja e do Sul

Os Estados Unidos acusaram formalmente, ontem, o Vietnã do Norte de reforçar, de maneira ilegal, suas forças militares no Vietnã do Sul. Entre outras coisas, os EUA disseram que 30.000 tropas comunistas foram enviadas, através do Laos e Camboja, para o Vietnã do Sul, desde que foi firmado em 28 de janeiro passado o acordo de cessação de fogo. Numa nota posta em circulação entre as dez nações que assinaram o acordo de paz de Paris, para por fim à guerra no Vietnã, os Estados Unidos rechaçaram como "extremamente sem base" as acusações feitas por Hanói, de que os governos norte-americano e sul-vietnamita haviam infringido tal tratado. A nota norte-americana diz que a vasta quantidade de equipamento militar enviada secretamente ao Vietnã do Sul, sem o menor esforço para observar o acordo de paz, é assunto de grande preocupação, podendo acarretar a reativação das lutas no Vietnã.

QUEDA DE LON NOL

Segundo diplomatas e adidos militares ocidentais, o Presidente Nixon decidiu ocupar-se pessoalmente do problema do governo cambojano, condenado ao fracasso militar e político, apesar dos constantes bombardeios norte-americanos sobre os comunistas e outras formas de ajuda. Um dos agregados prognósticou ontem que a queda do regime de Lon Nol, motivada por causas internas ou por pressões externas, é, provavelmente, questão de semanas. Conforme informações extra-oficiais, até o embaixador Emory Swank, dos Estados Unidos, reconheceu – em contato com alguns de seus colegas – que o exército de Phnom Penn se deteriorou com muita rapidez, tendo dito a alguns diplomatas: "De que vale este forte apoio norte-americano, se não há o que apoiar?" Uma das fontes considerou a frase de Swank como produto de uma frustração. Procurado por jornalistas, o embaixador negou-se a recebê-los, uma vez que Washington – segundo se informa – lhe teria ordenado o mais absoluto silêncio. A situação, aliás, parece repetir a que está prevalecendo durante anos em Vientiane: a embaixada dos Estados Unidos, embora no seu papel essencialmente civil, coordena e dirige os bombardeios no Camboja.

Vários diplomatas ocidentais opinaram, ontem, que a Força Aérea Norte-americana decididamente não poderá salvar o exército cambojano de sua rápida deteorização, ainda que essas forças se componham de 180 a 200.000 homens. Acrescentam que, embora os quase 200 bombardeios norte-americanos diários tenham reduzido o ritmo da ofensiva insurgente, eles têm sido incapazes de deter completamente o ímpeto das forças comunistas. "A Força Aérea tornou a ofensiva mais lenta, não conseguindo, entretanto, freiá-la na grande arrancada a que chegou nas duas últimas semanas". Disse mais o agregado militar que "os bombardeios norte-americanos obrigaram os comunistas a mudar de tática e, em vez de agrupar tropas, agora as está dispersando numa vasta região. Agora, em vez de bloquear uma estrada, com uma grande força, numa área de 3 quilômetros, a bloqueiam em intervalos, com forças reduzidas, numa distância de 15 quilômetros. O Exército cambojano se deteriora com rapidez. E isso é o fator principal desta guerra".

Falsa impressão

Adidos militares destacados em Phnom Pehn, são de opinião de que Nixon foi informado há muito tempo que os insurgentes cambojanos encabeçavam a ofensiva. Dizem que provavelmente o presidente tenha ordenado não divulgar essa informação, a fim de justificar a continuação dos bombardeios norte-americanos no Camboja, bastante criticado por alguns legisladores americanos. Inclusive, o governo de Lon Nol inciou uma campanha, que tem o propósito de prolongar a falsa impressão de que somente comunistas vietnamitas participam das batalhas contra o seu Governo. Os censores reconhecem e afirmam que lhes foi ordenado eliminar toda e qualquer referência aos comunistas cambojanos, de qualquer despacho telegráfico ou telefônico, enviado de Phnom Pehn. Segundo as regras da censura do Governo, deve usar-se o termo "comunistas vietnamitas".

Diplomatas amigos dos Estados Unidos, afirmaram que sabiam – há seis semanas – que, tanto os comunistas como outros grupos insurgentes cambojanos, participavam dos combates e que as tropas vietnamitas só estavam representando um papel de adestramento, assessoria e logística. Até a semana passada, o governo de Washington tentou dar a impressão de que os soldados norte-vietnamitas tomavam a iniciativa da ofensiva. O Departamento de Estado diz, agora, que a infantaria insurgente que luta nos arredores de Phnom Pehn é cambojana, mas acredita que tenha sido adestrada, abastecida e apoiada pelo exército do Vietnã do Norte. "Os norte-vietnamitas e o Vietcong manejam, geralmente, as armas pesadas, utilizadas para apoiar os insurgentes", declarou o Departamento de Estado.

Peron diz como o futuro Governo irá agir com relação às multinacionais

"Nas circunstâncias em que as empresas multinacionais são o centro de um debate mundial, o ex-presidente Juan Domingo Peron sustenta que elas são uma realidade e que respondem a um mundo que cada dia se torna menor". Peron formulou esses comentários numa série de reportagens que começou a publicar ontem no diário **Mayoria**, porta-voz da Frente Justicialista de Libertação, do presidente eleito Hector J. Campora. As declarações do veterano caudilho de 77 anos, poderão dar uma idéia de qual será a atitude a ser tomada nesse campo, quando assumir o presidente eleito, no dia 25 de maio. "Estamos começando a viver. A Argentina, como todos os países do terceiro mundo, deve fixar claramente – em sua legislação – quais são as condições em que essas grandes corporações poderão operar. Nossas leis devem ser muito claras e assegurar um desenvolvimento econômico independente", disse Peron.

O ex-presidente, que está realizando intensas gestões em centros financeiros da Europa, assegura que "os capitais não são bons nem maus; as condições em que operam, sim". Declarou que os Estados Unidos, por ser um país supercapitalizado, "invadiu o mundo com capitais de sociedades norte-americanas, que atendendo a necessidades próprias, se ,fizeram multinacionais. Se associaram, mas continuam mantendo sempre o domínio das grandes companhias e dos grandes monopólios multinacionais e que, somente assim a política monetária norte-americana pôde desenvolver-se, sem que o dólar caísse, como aconteceria naturalmente". Peron se pronunciou, também, pela criação de uma nova moeda, deixando sem efeito os acordos de Bretton Woods, e que seria baseada na paridade do valor do ouro. Peron sustentou que os Estados Unidos tinham em seu poder as economias da França, Alemanha, Itália e Espanha, quando finalizou o processo de reconstrução da Europa, após a II Guerra. "Agora chega o tempo da libertação que, na França, se chamou "De Gaulle". Na opinião do ex-presidente, a França já se libertou cerca de 80%, a Alemanha uns 50% e a Itália, possivelmente, mais ainda que a Alemanha.

PROBLEMAS POLÍTICOS

Há apenas trinta dias da posse de Campora no governo da Argentina, a Arma de Cavalaria Blindada do Exército festejou o 25o. aniversário de sua criação, ao som da "Marcha da Liberdade", que evoca a derrota do ex-Presidente Juan D. Peron, em 1955. A Cavalaria tem sido, politicamente, a arma dirigente do exército, desde 1962. Reduto anti-peronista, de suas filas surgiram os três Presidentes do regime militar instaurado em 1966, Generais Juan Carlos Ongania, Roberto M. Levingston e Alejandro Lanusse. Este não assistiu à celebração do aniversário nos quartéis do Regimento de Tanques de Magdalena, a 50 quilômetros ao sul de Buenos Aires. Porém, grande número de generais e oficiais do Exército se fizeram presentes e, findos os desfiles e os discursos evocativos, efetuaram uma reunião não prevista, em que debateram temas políticos. Versões indicam ter havido geral coincidência em expressar "preocupação" pelo auge das atividades terroristas. Especial consideração mereceu o anúncio da radical Juventude Peronista, de que formará "milícias juvenis" em todo o país. Rodolfo Galimberti, chefe da Juventude, declarou que ditas milícias "serão de trabalho voluntário" e não sabe ainda quais as características do processo, adiantando, entretanto, que a "maior ou menor violência que oponha o regime e a oligarquia às medidas revolucionárias que proporá o Governo da Frente Justicialista, determinará a maior ou menor violência com que se verá precisado a responder o povo".

MAL-ESTAR

Na reunião efetuada em Magdalena, segundo o diário "A Nação", "...foi possível advertir um não dissimulado clima de mal-estar". Há rumores, nos meios peronistas, de que Campora ordenará a retirada dos generais ora em função, em sua maioria pertencentes à Cavalaria. Quase todos são conhecidos por sua hostilidade ao peronismo e por suas posições politicamente conservadoras. "A questão é saber a quantos afetará a depuração. Há quem seja partidário de "decapitar" toda a cúpula militar – 52 generais – mas é difícil que isto ocorra com a totalidade dos altos chefes", disse um informante ligado à Campora. Ainda segundo este, a continuação de um regime militar é intolerável para a Argentina. Supõe-se que o apoio das três armas a Hector Campora poderá se dar, na medida em que logre controlar os grupos terroristas, especialmente os vinculados ao peronismo, e caso não incorra em alguns dos "excessos de poder", que seus adversários imputam ao regime peronista derrotado em 1955.

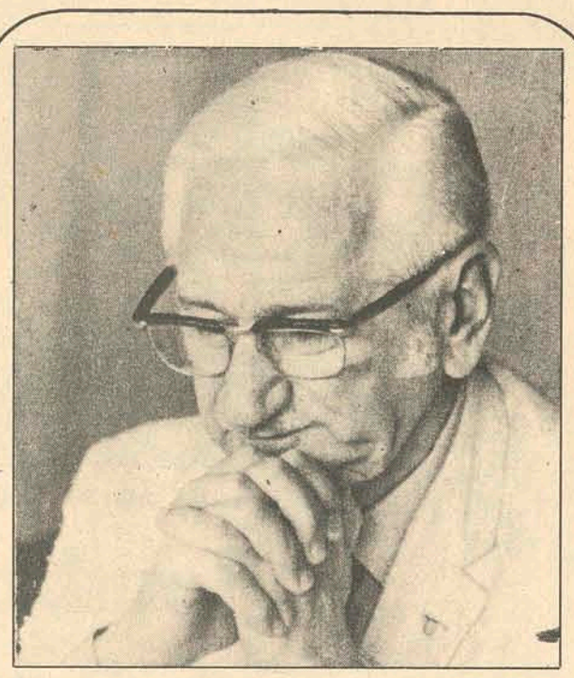

Sabin: virus comum também causa câncer

Albert Sabin, precursor da vacina contra a poliomielite informou ontem em Washington ter provas de que dois tipos de virus comuns exercem um papel importante em certos tipos de câncer "em certas pessoas e em condições especiais". Num informe preparado conjuntamente com o cientista italiano Giuliu Tarro, o Doutor Sabin disse que os virus em questão são do tipo "herpes simplex", micróbios que comumente causam aftas na boca e bolhas nos órgãos sexuais. Em seu parecer dirigido a Academia Nacional de Ciências, Sabin salientou que estudos recentes com pacientes afetados pelo câncer haviam permitido se chegar a conclusão de que um ou outro dos micróbios estava implicado em pelo menos nove tipos de câncer humano.

O estudo, que consta de exame de sangue dos pacientes, foi levado a cabo no Centro de Investigações do Instituto Nacional do Câncer, em Fort Detrick, Maryland. O Instituto norte-americano, informou que as pesquisas efetuadas por Sabin apontavam provas adicionais de que o virus "herpes" poderia estar implicado em certos tipos de câncer numa relação de causa e efeito. Disse ainda um port-voz do Instituto que as investigações de Sabin e Tarro "abriram novas portas às investigações" sobre o papel do virus no câncer humano. Disse também, que outras pesquisas poderiam levar a adoção de medidas de controles e prevenção por meio de vacinas.

"Madrid", único opositor de Franco, teve que vender sua sede para pagar dívidas

Com grande estrondo e densa nuvem de pó, o mais persistente crítico do governo espanhol nos últimos anos foi liquidado e enterrado, ontem, em exatamente dois segundos. Peritos em demolição dinamitaram o edifício do diário "Madrid" perante aproximadamente 500 espectadores, em sua maioria jornalistas. Teve, assim, um dramático e simbólico final, uma das poucas vozes independentes daquele país, e, ainda que falte uma decisão judicial, poucos são os que esperam que o diário possa reiniciar sua publicação. Fundado em 1939, ao final da guerra civil, o jornal se viu obrigado a vender seu edifício para pagar os salários dos 125 empregados, depois que o governo o fechou, há 17 meses. não obstante a demolição, o assessor legal do periódico, Antônio Garcia Trevijano, disse aos jornalistas que a luta nos tribunais continuará e que o nome do diário ficará reservado.

O CRÍTICO

O "Madrid", cuja linha era de tendência moderada para os níveis europeus, ocupava o primeiro posto quanto à sua crítica governamental. Em 1968, foi suspenso durante quatro meses, porque sugeriu que o General Francisco Franco, governante autoritário da Espanha há mais de três décadas, seguisse o exemplo do extinto presidente Charles de Gaulle e se retirasse. Sempre enfrentando dificuldades de toda espécie e as mais variadas formas de perseguições políticas, o "Madrid" teve, finalmente, ordenado seu fechamento, por um tecnicismo: uma lista incorreta de acionistas. Após cerradas suas portas, o Ministro de Informação espanhol disse que uma reabertura do diário, com uma nova direção, mas as únicas coisas de verdadeiro valor que se pôde resgatar do edifício, antes de demolido, foram suas impressoras, que serão vendidas.

Oposição chilena estuda a possibilidade de destituir todo o gabinete de Allende

Os democratas cristãos chilenos se reuniram à noite passada, a fim de decidir se concedem ou não o seu apoio à oposição, que começou a estudar formalmente a possibilidade de destituir todo o gabinete do Presidente Salvador Allende, mediante uma interpelação no Congresso. Os partidos opositores têm maioria nas duas câmaras, através da qual dispõem de força suficiente para destituir os 15 ministros. A possibilidade dessa interpelação surgiu dos círculos direitistas, depois que o governo decretou a requisição de 41 empresas privadas diversas, que ficaram sob o controle do governo, o que foi considerado ilegal. Allende recorreu ao expediente constitucional de ditar "decretos de insistência", assinados por todos os ministros. O Partido Nacional, de direita, foi quem estudou, pela primeira vez, a possibilidade da acusação coletiva ao gabinete mas, individualmente, o Partido não tem força congressional suficiente para fazê-la.

Para tanto, necessita de apoio dos democratas cristãos, sendo que vários dos seus senadores anteciparam que são partidários da ação e a solicitarão oficialmente ao seu partido. Enquanto isso, o ex-presidente Eduardo Frei, democrata cristão, acusou ontem o governo de Allende de lançar uma "investida frontal, para assegurar o controle total do país". A oposição, através de declarações emitidas ontem em Santiago, advertiu que endurecerá definitivamente sua atitude, especialmente no congresso, que controla.

Liberdade de imprensa em debate

O Secretário de Estado William Rogers deixou, momentaneamente, em segundo plano as questões de política exterior, durante um jantar do Clube da Imprensa de Ultramar, e firmou seu ponto de vista com relação a um problema interno: a liberdade de imprensa nos Estados Unidos. "Defendo com vigor uma imprensa livre", asseverou, após ouvir parte do discurso de um jornalista, que denunciou a interferência do governo em tais assuntos. "Pela primeira vez, o Instituto Internacional de Imprensa incluiu os EUA na lista de países onde a liberdade de imprensa se encontra em perigo", afirmou o jornalista da CBS, acrescentando ser lamentável que a imprensa pareça estar "contra o governo em todos os problemas". Em contrapartida, Rogers declarou: "Não estou em desacordo com nada disso. Respeito a todos os membros da imprensa e espero que vocês respeitem a nós, membros do Governo". Disse que falava em seu nome e no de quase todos os membros do governo, "defensores vigorosos da liberdade de imprensa".

Noticiário Internacional fornecido pela AP.

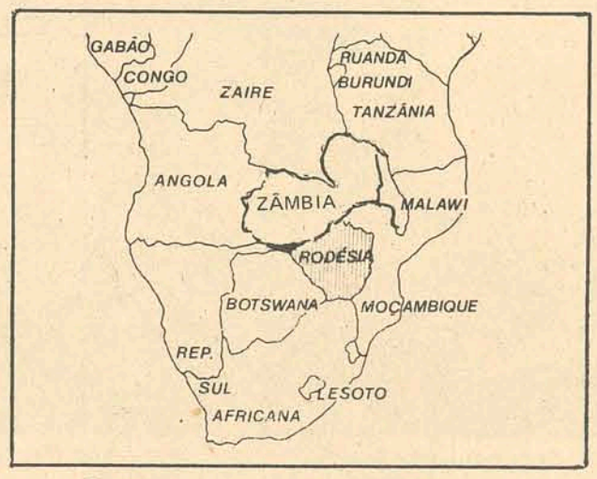

África: nacionalistas matam 4 rodesianos

Um grupo de nacionalistas africanos matou ontem quatro membros das Forças de Segurança da Rodésia, num combate na fronteira nordeste do país. Três dos mortos eram brancos e um negro, aumentando para onze o número de soldados ou policiais rodesianos vitimados pelos nacionalistas africanos, desde que iniciaram sua campanha, em fins do ano passado. As autoridades disseram que cinco elementos das Forças de Segurança resultaram gravemente feridos, e outros receberam feridas leves. Do lado nacionalista, três foram abatidos e alguns capturados.

Espanha e Marrocos iniciam conversações

Espanha e Marrocos reiniciaram ontem conversações, num esforço para conciliar suas controvérsias sobre águas territoriais e direitos de pesca, enquanto a imprensa, em geral, se mostrava pessimista quanto a uma possível solução. O chanceler marroquino Ahmed Taibi Benhim chegou em Madri, há dois dias, a fim de conversar com seu colega espanhol Gregório Lopez Bravo. Não havia temário para as conversações e não se falou sobre entrevista de Benhim com o Generalíssimo Franco. Lopes Bravo viajou a Marrocos em março para reunir-se com o rei Hassan II, tentando aliviar a tensão originada pela disputa. Não se sabia se ambos os diplomatas se propunham debater também a questão de um eventual referendum no Saara espanhol, para que a população decida se deseja a independência. O Marrocos, a Mauritânia e a Argélia insistem em que a Espanha leve um conta uma resolução das Nações Unidas e conceda aos 28.000 residentes do Saara a possibilidade de decidir se desejam permanecer como província espanhola. Diplomatas ocidentais consideram que a questão constitui um fator chave vinculado ao direito de pesca.

SEQUESTRO

Um menino de 10 anos de idade somou-se ontem às vítimas da onda de sequestros que afeta a Argentina e os sequestradores exigiram uma elevada quantia por seu resgate, segundo as informações da polícia.

Funcionários policiais disseram que o sequestro foi perpetrado em Sarandi, a uns 20 quilômetros ao sul de Buenos Aires. Cinco homens armados interceptaram o automóvel de Carlos Lopes, e mediante a ameaças com revólveres, se apoderaram de seu filho Daniel. O grupo fugiu com a criança numa camioneta.

Filipinas: caça-minas pega fogo

O cargueiro escocês "Spraynes" resgatou ontem os 65 tripulantes de um caça-minas da Marinha norte-americana, oito horas após este ter se incendiado e afundado no Mar das filipinas. Informou-se que todos os tripulantes do navio, de 750 toneladas, estão bem a bordo do "Spraynes", que os recolheu a 820 milhas de Guam, nas Marianas. O caça-minas, construído há vinte anos, incendiou-se anteontem e soçobrou antes que os tripulantes pudessem dominar as chamas. Segundo a Marinha dos EUA, este foi o primeiro navio a ela pertencente que afundou desde que o submarino "Scorpion" desapareceu no Atlântico, em maio de 1968, com 99 tripulantes.

Echeverria encerra sua viagem

O presidente mexicano Luís Echeverria concluiu ontem uma viagem mundial sem precedente que incluiu visitas a seis nações e partiu de regresso com um dos mais brilhantes triunfos diplomáticos de seu país. O Mandatário mexicano recebeu as despedidas de milhares de moradores de Shanghai, que se concentraram ao longo da rodovia em direção ao aeroporto. O banquete de ontem em Shanghai foi o último ato oficial da viagem de 40.000 quilômetros, iniciada no dia 29 de março com a chegada a Ottawa. Echeverria visitou depois da Grã-Bretanha, Bélgica, França, e União Soviética e finalmente a China. Um dos momentos culminantes de sua viagem foi o anúncio feito ontem em Shanghai de que o Governo chinês assinará o Tratado de Tlatelolco, que faz a América Latina uma zona livre de armas nucleares. A China se havia negado sempre a assinar este acordo, caso as outras potências assim não procedessem. Até agora, somente os Estados Unidos e a Grã-Bretanha haviam assinado o acordo. Durante sua permanência em Pequim, Echeverria manteve uma reunião de 90 minutos com o presidente Mao Tse-Tung e cinco reuniões oficiais com Chou En Lai. Num comunicado conjunto, o México apoia os desejos chineses de reunificação da Coréia, de liberdade e soberania para os diversos Estados da Indochina, de liberdade e fim do racismo na África. Antes de seguir viagem ao México, o presidente Luís Echeverrai fará uma escala de 24 horas em Honululu.

Brezhnev visitará W. Brandt

O Chefe do Partido Comunista Soviético, Leonid Brezhnev, provavelmente visitará a cidade de Bonn, no período de 18 a 22 de maio, segundo anunciou ontem o governo da Alemanha Ocidental. O Partido Social Democrata do chahceler Willy Brandt havia anunciado, em 4 de abril, que o dirigente máximo da hierarquia soviética visitaria aquele país em meados de maio. Esta será a primeira visita de Brezhnev. Duas semanas antes, de 1 a 2 de maio, Brandt estará em Washington, para assegurar ao Presidente Nixon que a Alemanha não fará nenhum acordo com o dirigente russo em detrimento dos Estados Unidos ou da Aliança Ocidental. Brandt já entrevistou-se com Brezhnev em Moscou, em duas ocasiões anteriores, uma em 1970 e outra em 1971.

DESARMAMENTO

A Grã-Bretanha não aceitou ontem uma petição australiana para pressionar a França com o objetivo de suspender os ensaios nucleares no Pacífico. O Primeiro Ministro Whitlam da Austrália pediu ao Governo inglês que se integre as Nações do Pacífico Sul que vem pedindo a França o fim das provas.

O Secretário de Relações Exteriores, Sir Alex Douglas-Home disse no entando que a Grã-Bretanha se limitaria a chamar a atenção do Governo francês para que leve em consideração os pontos de vista dos países do Pacífico Sul. Fontes diplomáticas revelaram que este intercâmbio teve lugar durante uma reunião de duas horas e meia onde também foram abordados assuntos constitucionais entre os dois Estados, bem como problemas de defesa.

Terremotos causam pânico na Colômbia

Dois abalos sísmicos de violentas proporções ocorreram ontem grande parte do norte de Bogotá, gerando pânico à população, mas não foi informado o número de vítimas ou danos materiais. Os tremores foram registrados um, às primeiras horas da tarde e outro à noite, atingindo as cidades de Medelin, Cali, Armênia, Pereira, Manizales e Ibague, na zona mais populosa do País. Em Medelin, a segunda cidade que conta com mais de um milhão de habitantes, o primeiro abalo causou grande confusão e seus moradores se lançaram às ruas. O Instituto Geofísico dos Andes informou que o último sismo chegou a cinco graus na escala internacional de doze. Foi o quarto nas últimas 24 horas.

Bolívia expulsa vinte políticos

Acusados de "atividades anti-sociais", vinte políticos bolivianos seguiram ontem para o Paraguai, expulsos pelo Governo. Todos haviam sido detidos às primeiras horas de anteontem. Não se especificou em que consistiu a "atividade anti-social, mas um porta-voz do Ministério do Interior afirmou que "evidentemente se trata de uma maneira de dizer que realizavam atividades contrárias ao governo". As persistentes versões emitidas anteontem, de que as prisões estavam relacionadas com o descobrimento de algum plano subversivo contra o regime do Presidente Banzer, foram reiteradamente desmentidas e não mereceram nenhum comentário oficial.

Acervo: Biblioteca Pública SC - Hemeroteca Digital Catarinense

Crise da Arena: Colombo acerta a visita de Filinto a Florianópolis

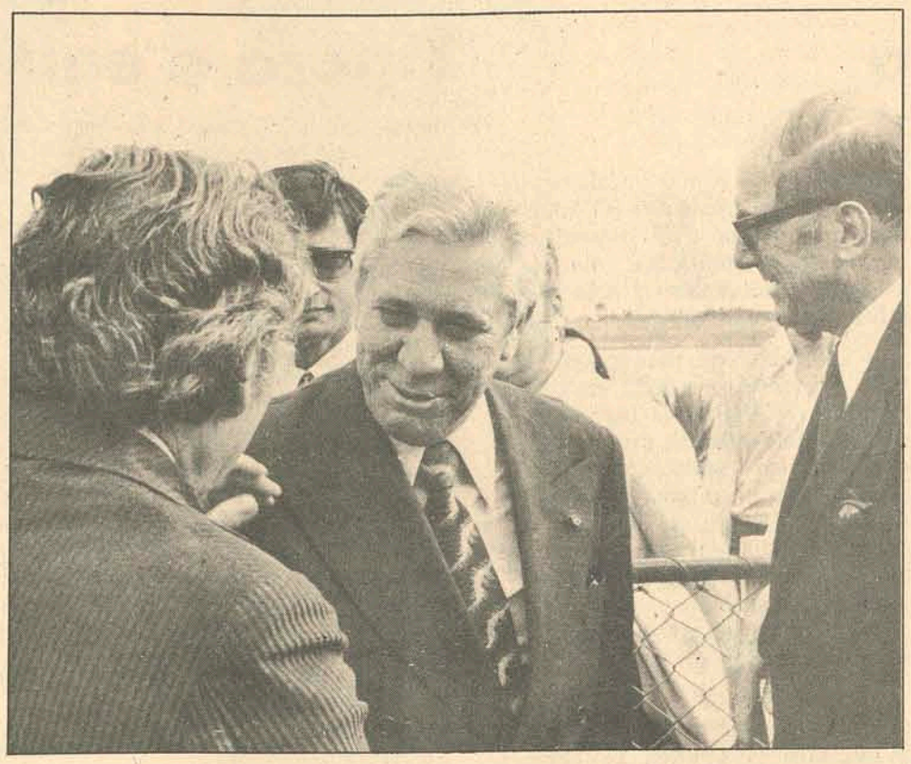

O Governador retornou ontem à tarde, sendo recebido no aeroporto por auxiliares e outras autoridades, entre as quais o Vice-Governador Atílio Fontana e o Presidente da Assembléia Legislativa. Logo após o desembarque dirigiu-se ao Palácio dos Despachos, onde falou a O ESTADO.

Em entrevista exclusiva concedida ontem à tarde a O ESTADO o Governador Colombo Salles anunciou a vinda do presidente nacional da Arena, Senador Filinto Muller, a Santa Catarina, a fim de manter contatos com a bancada do Partido na Assembléia e com líderes arenistas, com vistas à eleição do novo presidente do Diretório Regional. O Sr. Colombo Salles informou que no encontro mantido em Brasília com o Senador Filinto Muller foi analisada demoradamente a situação da Arena em Santa Catarina.

– Conversei demoradamente com o presidente da Arena e durante quase duas horas examinamos em conjunto todos os fatores que têm concorrido para a situação em que se encontra atualmente o nosso Partido no Estado. Afirmei ao Senador Filinto Muller a minha intenção de fortalecer a Arena, superando esse divisionismo que a tem caracterizado em Santa Catarina – disse o Governador.

Declarou que seu objetivo principal no momento "é encontrar uma solução que una todos os homens que integram a Arena em nosso Estado".

NOMES

Afirmou que no encontro com o Senador Filinto Muller não foram cogitados nomes para a presidência do Diretório Regional, "porque o presidente da Arena, atendendo a uma solicitação que lhe fiz, vai realizar de agora em diante contatos com as bancadas federal e estadual, devendo inclusive vir a Santa Catarina para esse fim. O Senador, com a sua experiência e com a sua vivência política, fará esses contatos para depois então conversarmos e chegarmos a uma decisão, porque a decisão, em Santa Catarina, é minha".

SENADO

À uma pergunta sobre sua possível candidatura ao Senado, a exemplo do que pretende o Governador Cesar Cals, o Sr. Colombo Salles respondeu:

– E a considero completamente fora de propósito. Li a manifestação do Governador César Cals, onde ele dizia que seria candidato ao Senado, pelo Ceará, desde que assim concordasse o esquema em que ele se encontra. Não tive a impressão de que ele tivesse lançado a sua candidatura. Quanto às minhas pretensões, eu já tive a oportunidade de me manifestar sobre o assunto. Estou aqui comprometido com um prazo para a execução de uma obra administrativa, caracterizada pelo Projeto Catarinense de Desenvolvimento. Quero, e vou me empenhar nisso, cumprir o meu mandato até o último dia.

RODOVIAS

O Governador disse que no encontro mantido no Rio com o Ministro da Fazenda conseguiu um auxílio para o setor rodoviário, principalmente para a pavimentação da estrada Caçador-Videira-Lebon Régis-Santa Catarina e para outras no Sul do Estado, notadamente a Tubarão-Braço do Norte.

– O Ministro Delfim Neto – declarou – já liberou a primeira importância, por conta do Fundo Canadense de Reconstrução. Essa importância será, inicialmente, da ordem de Cr$ 15 milhões.

Fernando Bastos escolhido para presidir o Ipalesc

O Deputado Fernando Bastos, da Arena, foi eleito ontem Presidente do Instituto de Previdência da Assembléia Legislativa, cargo que vinha sendo ocupado pelo Deputado Elgydio Lunardi, atual 1o. Secretário do Legislativo. A votação foi realizada entre os deputados da Arena e do MDB, por aclamação, durante reunião na sala da comissão de justiça, às 16,30 horas.

Na mesma ocasião foi eleito – também por aclamação – o Conselho Deliberativo da entidade, que tem como membros efetivos os deputados Gentil Bellani, Celso Ramos Filho, Dejandir Dalpasquale, Affonso Ghizzo, Epitácio Bittencourt e Nelson Tófano, e como suplentes os deputados Octacílio Pedro Ramos, Milton Carlos de Oliveira, Luiz Henrique da Silveira, Ralf Kanesel, Aristides Bolan e Antônio Meneses Lima.

O Ipalesc, que tem como Diretor-Executivo o ex-Deputado Pedro Harto Hermes, presta assitência previdenciária aos deputados estaduais, incluídas concessão de pensões, prestação de assistência médico-hospitalar e de financiamentos. O ativo do Instituto chega a Cr$ 1.414.348,08, segundo o balanço registrado ontem.

Deputado quer saber o que o Governo deve ao INPS

O Deputado oposicionista Aderbal Rosa requereu na Assembléia ontem o envio de um "pedido de informações" ao Governo a respeito dos recolhimentos do Estado ao INPS, após revelar, da tribuna da Casa, que a dívida do Poder Público estadual junto à Previdência alcança quantia aproximada de Cr$ 40 milhões de cruzeiros, computada no período dos últimos dez anos. Os recolhimentos referem-se aos servidores sujeitos a contratos de trabalho.

"São aproximadamente 20 mil os servidores em situação de contrato administrativo com o Estado" – enfatizou o parlamentar – "numa circunstância de irregularidade, pois na realidade eles não são nem considerados funcionários públicos nem estão regidos pela Consolidação das Leis do Trabalho. Esse número implicaria num recolhimento mensal de cerca de Cr$ 800.000,00, equivalendo Cr$ 10 milhões e 400 mil por ano, já que são computados 13 meses, com o 13o. salário. Em dois anos, portanto, teríamos em torno de Cr$ 20 milhões, sem contar juros, correção monetária e multa, além do fundo de garantia. Mas a dívida remonta há 10 anos, e por isso deve seguramente estar em torno dos Cr$ 40 milhões".

O "pedido de informações" tem os seguintes quesitos: "I-Qual o número de servidores contratados, sob o regime de contrato administrativo, existente no Estado? II-Para qual Instituto de Previdência Social contribuem? III-Qual a Lei ou Legislação em que se fundamenta, tais contratos? IV-Especificar, por Secretaria, o número de tais servidores".

Imprensa da Assembléia é aplaudida pela Oposição

Na sessão de ontem da Assembléia o Deputado Waldir Buzatto, do MDB, ocupou a tribuna para congratular-se com o Presidente da Casa, Deputado Zany Gonzaga, pela iniciativa de instrumentar e dar por instalada solenemente a Assessoria de Imprensa, em ato realizado à noite da última segunda-feira. Acentuou o parlamentar que entre tantas iniciativas planejadas pela nova Mesa do Legislativo "esta, talvez, se revista da maior importância, e ouso mesmo dizer que para mim o Presidente Zany Gonzaga já cumpriu com grande parte da sua missão".

"Nós que militamos há seis anos nesta Casa" – acrescentou o Sr. Waldir Buzatto – "não tínhamos ainda presenciado um congraçamento tão amplo e espontâneo entre os profissionais da imprensa e os deputados estaduais, pelo que consideramos aquele acontecimento como um instante de profundo significado para este Poder". Destacou a presença na solenidade dos jornalistas Antônio Kowalski Sobrinho, José Nazareno Coelho e Osmar Aires Teixeira, presidentes respectivamente do Sindicato dos Jornalistas, da Casa do Jornalista e do Sindicato dos Empregados em Empresas de Rádio e Televisão; dos diretores da TV-Cultura, Srs. Darci Lopes, Frederico Buendgens e Ody Varella; dos diretores das rádios Guarujá e Diário da Manhã, Srs. Acy Cabral Teive e Euclides Simões; do editor de O ESTADO, jornalista Marcílio Medeiros Filho; do cronista Adolfo Zigelli e de outros "profissionais dos mais renomados da imprensa catarinense", além das presenças dos Srs. Jorge Bornhausen e Dejandir Dalpasquale, presidentes da Arena e do MDB respectivamente.

O Orador recebeu apartes dos Deputados Fernando Bastos e Carlos Büchele, o primeiro da Arena e o segundo do MDB, que congratularam-se também com a iniciativa da Mesa da Casa. O Sr. Fernando Bastos afirmou que "na realidade não se pode de forma alguma dissociar um Parlamento da Imprensa, que em última análise é seu corolário". O líder oposicionista Carlos Büchele disse em seu aparte que "a festa levou-nos a respirar um ar revigorante, porque agora abre-se finalmente uma porta para a integração Legislativo-Imprensa, a fim de que o povo lá fora saiba o que nós deputados estamos a fazer aqui".

CLASSE SOLIDÁRIA

A instalação da Assessoria de Imprensa, que foi prestigiada com a presença de cerca de 80 profissionais e homens ligados à imprensa, da Capital e do interior, repercutiu também junto aos órgãos de representação da classe jornalística estadual. O Deputado Zany Gonzaga recebeu, a propósito, expediente do Presidente do Sindicato dos Jornalistas, Antônio Kowalski Sobrinho, no qual é ressaltado "o gesto de reaproximação da Assembléia Legislativa com a Imprensa" e "a escolha acertada de profissionais corretos e capazes para conduzir a Assessoria". O expediente manifesta ainda o "regozijo da classe jornalística estadual pelo ato que marca o retorno da divulgação das atividades parlamentares, antes limitada a apenas alguns órgãos que mantinham seus profissionais na cobertura diária das iniciativas parlamentares". A Assessoria tem em seu quadro funcional três jornalistas profissionais, respectivamente Sérgio Lopes (Assessor), João José de Souza Costa (Chefe de Redação) e Dolores Quintilham, entre outros. O Presidente do Sindicato dos Jornalistas também endereçou expediente ao jornalista Sérgio Lopes, expressando a solidariedade da classe aos três profissionais.

Rondon prepara Operação XII

A Coordenação Estadual do Projeto Rondon abriu inscrições para os acadêmicos que desejarem participar da Operação Regional XII, a realizar-se em Santa Catarina nas férias de julho. Poderão se inscrever os universitários que estejam a dois anos da conclusão de seus cursos, bem como professores do ensino superior e aqueles que tenham se formado há dois anos.

As inscrições permenacerão abertas até o dia 10 de maio, devendo os interessados dirigir-se à sede da Coordenação, munidos dos seguintes documentos: ficha de inscrição, carteira de estudante, tipo sanguíneo e fator RH, duas fotos 3x4 e atestados de vacina anti-variólica e anti-tífica.

Conscritos da Marinha fizeram ontem seu juramento à Bandeira

Em cerimônia estritamente militar, presidida pelo Almirante Antônio Leopoldo do Amaral Sabóia, realizou-se na manhã de ontem, na Escola de Aprendizes Marinheiros, o ato de juramento à Bandeira, pelos conscritos da turma 1/73 daquela Escola.

A turma é integrada por jovens oriundos do Rio Grande do Sul, Paraná e Santa Catarina, em sua maioria de áreas dedicadas à pesca e que, desta forma, conseguem um aprimoramento profissional na Marinha, onde aprendem técnicas marinheiras e conhecimento de máquinas e motores, que lhes serão de grande valia na vida profissional.

Após o julgamento à Bandeira, os conscritos desfilaram em continência à Bandeira Nacional.

Em seguida, foi lida a Ordem-de-Serviço emitida pelo Capitão-de-fragata Sérgio Alexandre Esberard Capanema, Comandante da Escola de Aprendizes Marinheiros, encerrada com a seguinte exortação: "Grumetes. O dia de hoje se reveste de um significado todo especial para vós, pois acabaste de prestar um juramento) solene perante a Bandeira Nacional. Outro marinheiro, como vós, Marcílio Dias, tombou a 12 de junho de 1865, no Combate Naval de Riachuelo, com o sacrifício da própria vida em defesa da nossa Bandeira. Esse juramento não é só um ato solene e formal. Representa, sobretudo, a assunção de elevadas responsabilidades, pois ao ingressardes no seio da família naval, tornastes-vos guardiães de elevados padrões de conduta e de velhas tradições que se conservam vivas em nossos dias.

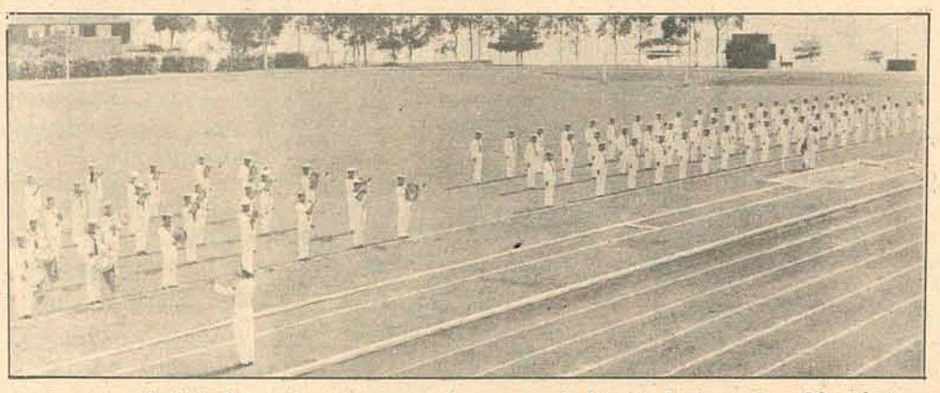

A cerimônia foi realizada na praça de esportes da Escola de Aprendizes Marinheiros.

Hoje, mais do que nunca, a Marinha necessita de homens preparados e adestrados a altura de acompanhar o seu crescimento e sua modernização. Conservai e ampliai os conhecimentos que adquiristes aqui durante estes três meses de estágio, fazendo germinar essa semente lançada em vosso âmago através dos instrutores.

Nesta oportunidade em que ireis integrar as guarnições de nossos navios e estabelecimentos de terra, não penseis que terminaram as obrigações escolares. O adestramento continuará ainda por esses nove meses futuros, até que vos torneis realmente Marinheiros, honrando as tradições daquele que foi sepultado nas águas do rio Paraná, sepultura realmente digna de Marcílio Dias. Quer envergando o uniforme, quer na vida civil, como Reservistas, lembrai sempre de que o Brasil muito espera de vós. E somente com trabalho, a união e o estudo nos tornaremos fortes e indestrutíveis."

Encerrando as solenidades, os conscritos desfilaram em continência às autoridades presentes que, logo após, foram recepcionadas no Salão Nobre daquela unidade.

Os conscritos, que continuam sua formação, serão distribuídos nos próximos dias pelas diversas unidades navais subordinadas ao 5o. Distrito Naval, tanto em terra como embarcados, onde permanecerão por mais nove meses.

quem não comprar telefone até o dia 10 de maio vai perder uma grande oportunidade

Se você ainda não comprou o seu telefone, vá logo à Cotesc. Até o dia 10 de maio, ela estará vendendo telefones por apenas Cr$ 138,00 mensais. Depois desta data, as vendas serão encerradas e você, se não adquirir o seu telefone, vai perder uma grande oportunidade. Compre logo.

COTESC

companhia catarinense de telecomunicações

EMPRESA DO GRUPO TELEBRÁS

AÇÃO CATARINENSE DE DESENVOLVIMENTO ANO 3

Acervo: Biblioteca Pública SC - Hemeroteca Digital Catarinense

O ESTADO

Diretor: José Matusalém Comelli — *Editor-Chefe: Marcílio Medeiros Filho*

Cartas

ESTREITO

– A proposição apresentada na Câmara Municipal pelo vereador Pedro Medeiros, visando a emancipação do bairro do Estreito, contraria quaisquer teorias econômicas que aconselham a soma de esforços ao invés de sua divisão. Antes de pensar em propor este "benefício" para o Estreito, o ilustre vereador deveria olhar primeiro para a situação sócio-econômica dos municípios de São José, Palhoça, Santo Amaro, Biguaçu e tantos outros, que foram reunidos em termos de micro-regiões para que pudessem pelo menos se estruturar em forma de município. Não se pode admitir de forma alguma a concretização do objetivo do Sr. Pedro Medeiros. Se a Prefeitura de Florianópolis não arrecada o suficiente para pôr em prática todos os seus projetos (se é que os tem), o que faria com a metade dos recursos, caso o Estreito viesse a se emancipar? É um assunto muito delicado que precisaria ser estudado com muitos detalhes. Mas, se esta proposição é um meio de fazer a Prefeitura se conscientizar de que o Estreito faz parte de Florianópolis e que por isso merece maior assistência.

Realmente o Estreito está abandonado pela Prefeitura, que a única coisa que fez até hoje (além de pavimentar ruas que é uma obrigação) foi construir uma Secretaria para tratar dos problemas do bairro, não passa de um "cabide de emprego", pois funciona no Estreito mas desconhece inteiramente os problemas do Sub-distrito. Amaury R. da Luz – Estreito.

FIGUEIRA

Os resultados alcançados até agora pelo Figueirense, comparados com os do Avaí, provam mais do que nunca que o time do Estreito dispõe de um plantel de jogadores que pode muito bem representar Santa Catarina no Campeonato Nacional. Não há mais dúvida quanto o melhor clube do Estado e por isso a Federação Catarinense não deveria continuar alimentando briguinhas como é de costume do sr. José Giuliari, presidente da Federação Catarinense de Futebol. É preciso que o Sr. Giuliari, seja mais autêntico nas suas determinações, deixando de lado as doses de falsidade que sempre usou para resolver um problema na FCF. Se esta briguinha de comadre continuar, é capaz de o Sr. Havelange gritar lá de cima que Santa Catarina está fora do Nacional. O que não é de se duvidar. Rafael B. Silva – Florianópolis.

CANASVIEIRAS

– Não pude acreditar ao ver as primeiras camadas de asfalto serem espalhadas na estrada que facilitará o acesso às praias do interior da Ilha. Creio que houve uma incompreensão quanto ao prazo para conclusão da obra. Ao invés de dezembro de 72 é dezembro deste ano. Agora dá para acreditar que no próximo verão estaremos trilhando em asfalto com destino a Canasvieiras. Rosely do Amaral Vieira – Agronômica.

AVAÍ

Será mesmo que o Avaí reúne condições para representar Santa Catarina no Nacional? Seu nome já é muito conhecido nacionalmente pelas suas brilhantes atuações contra times estrangeiros. Mas, seu plantel não lhe permite representar bem este Estado no Nacional. Então, por que não fazem uma seleção entre o Figueira e Avaí? Sou Figueirense, não me importaria que dessem a esta seleção o nome do Avaí. O interessante é entrarmos no Nacional. Rodrigues Mário – Tubarão.

O custo da vida

O Instituto Técnico de Administração e Gerência acaba de divulgar os índices do custo de vida em Florianópolis, apurados em relação ao mês de março último. Como vem ocorrendo em referência aos meses anteriores, essa divulgação é feita de maneira e em termos de, não apenas expor as proporções em que os preços chegam, com aumento ou baixa, até o consumidor, mas também esclarecer e interpretar o fenômeno, discriminando em diversos grupos os produtos: alimentação, industrializados, "in-natura", não alimentares e mais.

Dados comparativos permitem o confronto dos recentes índices com os de anos anteriores. Em março, dois índices somente não sofreram alteração; os demais – e principalmente os relativos ao grupo "Alimentação" – tiveram o aumento geral apurado. Em menor escala, mas ainda com aumento sensível, vem o grupo dos "Produtos não alimentares".

Uma particularidade curiosa, que vale comentar à parte, está no acréscimo que se verificou nos preços das espécies do subgrupo "Produtos in natura", especialmente no item "Frutas, legumes e hortaliças", que se sobressaiu com aumento de 15,56%. Interessa-nos, por agora, esse pormenor para as considerações que pretendemos trazer a esta coluna. É que, afora mesmo essa conclusão de pesquisas do Instituto Técnico de Administração e Gerência, a crescente alta dos preços dos legumes e hortaliças, nas feiras públicas, espanta diariamente o consumidor.

Não há muito, o próprio Secretário da Agricultura aludia ao fato, ao preconizar a organização da horticultura na Ilha, como solução para o premente problema, cada vez mais sensível na bolsa dos compradores. Sabe-se, aliás, que as feiras locais atualmente vão suprir-se em centros de abastecimento situados fora de Santa Catarina – e há mesmo o paradoxal imperativo de alguns produtos do solo catarinense haverem de realizar sinuosos percursos de ida e volta até chegarem aos mercados consumidores de Florianópolis.

O efeito de tudo isso, além dos lucros que se canalizam para os distribuidores dos produtos, em outro Estado, é naturalmente o prejuízo da população da Capital, que tem de pagar mais elevados preços, acrescidos ainda das despesas decorrentes do demorado passeio a que os produtos são levados. De certo, não deixa de constituir um abuso esse aproveitamento de tanta negligência para com um problema que reclama solução em favor da economia popular. De sorte que as sugestões relacionaddas com as possibilidades de se fomentar, na Ilha, a horticultura, com o fim de neutralizar a vexatória contingência em que estamos de depender, não já de horticultores, mas de açambarcadores de outras regiões, fora do Estado.

A impressão de quem percorre uma das feiras da cidade, em dias normais, é realmente agradável, quanto à abundância e variedade dos produtos expostos. E talvez poucas pessoas saibam que a maior parte das frutas, legumes e hortaliças que se vendem por aqui nos chegam após grandes excursões de vai e vem, o que lhes encarece o custo extraordinariamente.

Por que, pois, não implantar, por um entendimento entre os municípios da Grande Florianópolis, um sistema de produção hortícola, capaz de abastecer os mercados locais e refrear o antieconômico domínio dos controladores das nossas feiras, insensíveis ao sacrifício, dia a dia maior, da capacidade doméstica de aquisição? Cuida-se atualmente em várias regiões do País – e não o desconhecemos também nós – de estabelecer entre municípios vizinhos um plano comum para solução dos problemas micro-regionais. Não seria viável uma organização desse gênero visando ao abastecimento dos centros consumidores, na Grande Florianópolis?

Caldas da Imperatriz

As Caldas da Imperatriz, há cerca de quarenta minutos da Capital do Estado, é um dos mais aprazíveis recantos de veraneio do Estado. Numerosos turistas, nacionais e estrangeiros, têm ainda ultimamente realizado ali salutar estação de descanso, beneficiando-se, ao mesmo tempo, de suas águas termais, conhecidas amplamente, dentro e fora do País pelas virtudes que lhes são próprias.

As Caldas da Imperatriz estão situadas em local paradisíaco, que alia à paisagem encantadora o excelente clima. Cercado de montanhas, cujo aspecto natural fascina pelo cambiante panorama que oferece, as Caldas da Imperatriz constituem permanente e amável convite aos que, desejando desfrutar ambiente de quietude e beleza, em panorama iluminado sob céus claros e límpidos, ali haverão de encontrar plena satisfação a essas boas aspirações. Um Hotel bem instalado e magnificamente aparelhado, com serviços atentos ao bom gosto dos hóspedes, permite conforto e repouso, tanto ao corpo quanto ao espírito.

Vêm de há longos anos as tradições daquele refúgio natural, servido de fontes térmicas abundantes, em as quais se colhem e engarrafam, para exploração comercial, as famosas "Águas Imperatriz".

As Caldas da Imperatriz estão ligadas a curiosa fase histórica, por um evento que ficaria assinalado à posteridade, nos dias mais felizes do Império. É que, em 1845, quando visitaram a então Província de Santa Catarina, os Imperadores D. Pedro II e D. Teresa Cristina estiveram conhecendo e admirando as já então célebres "Águas Termais das Caldas da Imperatriz", que se tornaram assim legendariamente propaladas por toda parte. E, na verdade, o que ali é manifesto a todos quantos vão até aquelas plagas montanhosas é o desafio ao homem de empresa, com têmpera suficiente para romper indiferenças e provar a realidade de tão preciosa reserva natural propiciada a Santa Catarina.

Atualmente – e já de há alguns anos atrás – um desses carateres votados a vitoriosas iniciativas, o Dr. Nelson Rosa Brasil, está mantendo aberto e funcionando um bom Hotel, que franqueia aos turistas e a quantos precisam de terapêutica daquelas águas generosas os serviços hoteleiros, a contento e cômodos. As Caldas da Imperatriz possuem, pois, condições de atrair, como o tem feitoos visitantes mais ciosos de conforto e tranquilidade, proporcionando-lhes ainda a visão esplêndida que lhes ficará indelevelmente gravada na memória.

Quem chega ao local colhe desde logo uma alegre impressão de bom gosto, limpeza e segurança. Em tudo se imprime ali o elevado nível de uma concepção estética, que o meio faz repercutir na alma do visitante, predispondo-a a duradoura paisagística de indescritível beleza.

Já muito representa o que realizou, sabe Deus com quantos sacrifícios e com que perseverança, o Dr. Rosa Brasil, não apenas conservando o patrimônio que recebeu ao tomar as responsabilidades da guarda e manutenção das Caldas da Imperatriz. Mas é certo que estará nos seus planos continuar aperfeiçoando, como ininterruptamente já tem feito, as instalações, a fim de tornar cada vez mais agradável uma estada longa naquelas serenas paragens de despreocupação e reconforto físico e mental.

Trata-se, portanto, duma riqueza que os Catarinenses não podem deixar de apreciar, amparando-a por todos os meios – e até com o estímulo moral efetivo – aquele que, zelosamente, não somente a defende, mas também aumenta por iniciativas novas, às quais uma tenacidade louvável facilita realização e êxito.

As Caldas da Imperatriz, lembremo-nos, faz jus ao nosso melhor apoio, quer como patrimônio recebido pela terra catarinense entre tantas outras dádivas da natureza, quer como o produto, que já é, na sua evolução, do esforço inteligente e indomável de homens tenazes e idealistas.

Gustavo Neves

Trivial Variado

Marcílio Medeiros, filho

Pesos iguais para o equilíbrio

O Governador Colombo Salles tem demonstrado total desambição quanto a uma candidatura ao Senado ou a qualquer outro posto eletivo futuro. Nada mais ele aspira na vida pública que o cumprimento do mandato que recebeu do Presidente da República para Governar o Estado. E pretende fazê-lo alcançando os objetivos que elegeu como metas principais do seu governo na política e na administração e, ao assim dizer, manifesta com absoluta sinceridade os seus propósitos à frente do governo. Se alcançará a plenitude dessas metas até março de 1975 só o tempo dirá, mas ninguem nega a sua determinação em atingi-las.

No campo administrativo o Governo ostenta como demonstração mais eloquente do seu desempenho os extraordinários índices registrados pelo crescimento da economia estadual nestes dois anos, elevando-se a 14,84% em 1971 e 13,37% em 1972, o que representa um aumento 30% superior ao da média nacional. Por outro lado, verifica-se um clima de quase euforia entre os auxiliares do Governo em relação às perspectivas da performance *administrativa que, a partir de agora, começará a produzir os seus mais expressivos resultados. O próprio Governador sente-se perfeitamente seguro da plena realização, até o fim do seu mandato, das metas administrativas estabelecidas pelo Projeto Catarinense de Desenvolvimento. Isto permite chegar-se à conclusão de que, no plano da administração, o Sr. Colombo Salles passará o Governo ao seu sucessor dando por cumprida a tarefa que se propôs realizar em Santa Catarina.*

E na política?

Ninguém ignora que o Projeto Catarinense de Desenvolvimento também fixou metas para a política estadual e não deve passar despercebido que, apesar de algumas atitudes aparentemente retraídas, o Sr. Colombo Salles as continua perseguindo pacientemente. Sob o lema "unir para desenvolver", as metas políticas fixadas pelo PCD visavam, inicialmente, a colocar um fim ao assinalado divisionismo interno da Arena entre as correntes do pessedismo e do udenismo. O conceito dominante sobre a problemática política arenista em 1971, quando o Sr. Colombo Salles assumiu o Governo, era de que as facções ligadas aos extintos Partidos acarretavam à Arena uma obstrução irremediável aos seus objetivos por uma série de motivos arrolados pelos ideólogos que participavam do Executivo. A evolução do processo político de lá para cá e as circunstâncias em que ele se desenvolveu deram origem a novos valores no quadro de conceitos sobre o problema. Os líderes das duas grandes correntes políticas que formaram a Arena em Santa Catarina – PSD e UDN – acabaram por se congregar sob uma mentalidade arenista sem os vínculos apaixonados que existiam com o passado partidário, os quais ainda subsistem no Estado mas na proporção em que se vai afastando dos maiores centros urbanos para se alcançar o interior remoto. Superada em grande parte a adversidade entre ex-udenistas e ex-pessedistas, o divisionismo da Arena passou a se revestir de outras conotações, de caráter mais subjetivo e por isto mesmo mais delicadas. Intensificou-se com certa profundidade a tentativa de substituição dos líderes partidários com passadas vinculações ao comando dos extintos Partidos por elementos que, embora provenientes do PSD e da UDN, não chegaram a desfrutar do prestígio das lideranças. Essa tentativa, que em muitos casos tem sido interpretada como um corolário do Projeto Catarinense de Desenvolvimento, não chegou a ser desestimulada pelo Governador. De qualquer forma, porém, é justo assinalar que o Sr. Colombo Salles não tem prescindido do apoio dos líderes políticos estaduais. Pelo contrário, procura-o e o recebe, mas entretanto não há dados para se avaliar até que ponto podem eles participar das decisões do poder ou influir nas definições políticas do sistema majoritário, já que justamente a falta de definições tem sido apontada como a principal causa da crise que a Arena está vivendo em Santa Catarina. Daqui por diante, porém, é que se espera do Sr. Colombo Salles a adoção de medidas que lhe possibilitem entregar ao seu sucessor uma obra política perfeita e acabada, assim como pretende fazer com a obra administrativa.

A falta de qualquer tipo de preocupação do Governador com seu futuro político certamente o levará a retomar as atividades profissionais que em toda a sua carreira exerceu com brilho e competência. Isto, todavia, não o exime de preocupar-se com o futuro dos políticos da Arena de Santa Catarina e, principalmente, com o próprio destino da agremiação. Ao deixar o Governo e atender à convocação que lhe for feita para voltar a ocupar qualquer posto na administração federal, à qual serve há longos anos, o Sr. Colombo Salles não desejará ver a Arena na situação em que se encontra atualmente, da mesma forma, na situação em que a encontrou.

Há dias, conversando com uma pessoa das suas relações pessoais, disse que o seu mais sincero desejo era ver a Arena unida e forte e que vinha se empenhando para isto. Não há como duvidar das suas honradas intenções que, de resto, são as mesmas de toda a área política situacionista. Todavia, queixam-se os políticos da falta de demonstrações mais evidentes de apreço à sua classe, ao mesmo tempo que reclamam o traçado de diretrizes mais objetivas para a ação partidária com vistas ao futuro próximo. Percebe-se em todas as correntes que hoje, com maior ou menor ênfase, compõe a Arena catarinense, sinais claros de desolação quanto ao futuro do Partido e um velado ceticismo quanto às soluções que forem dadas para superar a crise atual. De qualquer forma, a incorrigível vocação dos políticos para se apegar à esperança ainda subsiste em meio ao desalento. E toda essa esperança se volta para aquilo que agora venha o Governador a fazer para inocular no Partido o saudável virus da motivação e do entusiasmo.

A indicação do nome do futuro presidente da Arena talvez seja o que menos importa no contexto da atual crise, que exige soluções globais e definitivas. Mas poderá ser um bom indício do que está por acontecer, se juntamente com ela forem dadas à Arena condições permanentes de um desempenho político consonante com a exuberante expectativa do Governo com a sua administração. Caso contrário, o desequilíbrio será fatal.

O engenheiro e a energia nuclear

A energia nuclear, as vezes também chamada energia atômica, é a energia que se necessita para as transformações dos núcleos atômicos, ou se libera como resultado delas. A produção ou liberação de energia nas usinas hidro-elétricas e térmicas convencionais, utilizando carvão ou petróleo, implica no deslocamento relativo dos átomos ou dos seus eletrons, que formam o material da fonte energética, não havendo alteração dos núcleos atômicos. Durante alguns anos, a transformação natural de determinados elementos como rádio, tório e urânio, já vinham sendo utilizados na medicina, nos laboratórios de pesquisas das universidades e instituições privadas.

Em 1939, o cientista alemão OTTO HAHN, realizou a fissão ou divisão do átomo de U-235, por neutrons, dando como resultado a liberação de energia, de novos neutrons e a formação de resíduos radioativos.

Em 1942, já se haviam desenvolvido técnicas para o controle da fissão em cadeia do núcleo de urânio (U-235), utilizando a chamada pilha atômica, protótipo do primeiro reator.

A fissão sem controle, do núcleo de urânio, chamado elemento pesado, é o princípio da bomba atômica. A fusão dos chamados elementos leves, é o fundamento da bomba termo nuclear ou bomba de hidrogênio. Levantadas parcialmente as restrições militares, o desenvolvimento das pesquisas e aplicações da fissão do átomo de urânio desenvolveram-se rapidamente em todos os ramos das ciências. Após trinta anos, a partir de 1942, com a operação do EBWR (reator experimental de Água em Ebulição), localizado no Laboratório Nacional de Argonne, Estados Unidos, vários países têm em funcionamento diversos reatores de pesquisas e reatores de potência produzindo energia elétrica.

A Engenharia é definida como arte e ciência, com a finalidade de utilização das forças e materiais da natureza, no benefício da espécie humana.

A Engenharia Nuclear, por sua vez, poude definir-se com a arte e a ciência, objetivando a utilização das forças e materiais da natureza, associados com as transformações nucleares no benefício da espécie humana.

Assim, a Engenharia Nuclear é o desenvolvimento e aplicação dos princípios, procedimentos, materiais e equipamentos implicados na utilização controlada das reações nucleares.

A aplicação comercial da Engenharia Nuclear, inclue e produção de potência por fissão ou fusão dos átomos, a tecnologia associada com a produção de combustíveis e resíduos atômicos, a preparação dos materiais e controle dos procedimentos industriais.

Reator é um dispositivo contendo combustível nuclear, capaz de manter uma reação em cadeia, controlada, baseada na fissão nuclear.

O reator corresponde, a caldeira, onde é produzido o vapor nas usinas convencionais.

José C. Hulse

Expediente

Empresa Editora, O ESTADO Ltda. Administração, Redação e Oficinas: rua Felipe Schmidt, 116 – Florianópolis – Caixa Postal 139 – Telefones: 3022 (Administração) e 4139 (Redação) – Endereço Telegráfico ESTADO – SUCURSAIS: **Blumenau***: rua 15 de novembro, 504 – 3o. andar – conjunto, 303;* **Caçador***: Avenida Rio Branco, 465;* **Criciúma***: Avenida Getúlio Vargas, 312;* **Joinville***: rua 15 de Novembro, 799;* **Tubarão***: Rua São Manoel – Edifício Solar.* **REPRESENTANTES:** **Rio de Janeiro:** *Representações A.S. Lara Ltda. – Avenida Almirante Barroso, 63 – conjunto 1910;* **São Paulo***: Representações A.S. Lara Ltda. – Avenida São João, 1333 – 4o. andar – conjunto 44;* **Recife***: Reprenaes – Rua Aurora 1071 – 3o. andar;* **Belo Horizonte***: Reprenaes – Av. Amazonas 314 – Sala 907;* **Salvador***: Reprenaes – Av. 7 de Setembro 29 – conjunto 505/508;* **Curitiba***: C.A. Marques – Rua Mal. Deodoro 211 – conjunto 1606 – fone 232708;* **Porto Alegre***: Propal – Propaganda Representações Ltda. – rua Coronel Vicente, 456. Preços: número avulso Cr$ 0,50; assinatura anual Cr$ 100,00.*

Acervo: Biblioteca Pública SC - Hemeroteca Digital Catarinense

Jobim: normalização política é defendida até mesmo pela Arena

Jobim: "ninguém pode negar a existência de um movimento dentro da própria maioria"

O Senador Danton Jobim (MDB–GB) assegurou ontem que "ninguém poderá negar a existência de um movimento, no seio da própria maioria, que anseia pela normalização da vida política", adiantando sua convicção de que "o próprio Governo alimenta esse propósito, mas protela o exame da questão, talvez receoso de que se atropele a marcha da sucessão presidencial".

– Pessoalmente, estou convencido de que o Presidente da República continua onde estava e não mudou de estratégia: ele é o árbitro da situação e sua decisão está tomada – disse apontando recentes declarações do deputado Flávio Marcílio. Para ele, o general Médici mantém sua decisão: "os apóstolos da revolução é que se diversificam, oficiando no altar revolucionário, mas divergindo quanto à interpretação a ser dada aos versículos que encerram a palavra sagrada".

Lembrando ter o deputado Marcílio enrolado "uma bandeira, a da prorrogação", agora arvora "outra, a do fortalecimento do Congresso Nacional, insistindo em que seus correligionários não fiquem esperando passivamente a palavra de ordem de cima, para colocarem o Congresso no lugar que lhe compete. A tese é inaceitável". Asseverou, ainda, que o Presidente da Arena, Filinto Müller, "reza pela mesma cartilha. Apenas, "homo prudentissimus", não avança mais do que pode e não encoraja maiores agressividades na ação política de seus amigos".

Dando por unânime, no comando arenista, a tese sustentada pelo Presidente da Câmara, Danton Jobim notou não ser possível "manter-nos insencíveis ao que se passa no país, a esta hora, com a imprensa, área em que se vão acumulando abusos, ameaças e pressões". Reportando-se ao discurso proferido na véspera, pelo Senador José Sarney, de defesa da classe política, lembrou o papel desenvolvido pela imprensa no deflagar do movimento de 64.

– Parlamento e imprensa devem caminhar lado a lado, esta sendo a projeção daquele. Pouco vale, na excepcionalidade que vivemos, câmaras Leg islativas que não encontrem repercussão, para suas atividades, na opinião pública – concluiu.

Ensino de 2o. grau será implantado definitivamente

Recursos da ordem de Cr$ 78,5 milhões serão empregados até 1974, na implantação definitiva do ensino de 2o. grau no país, enfatizando-se o aspecto da habilitação profissional, de acordo com a reforma prevista no plano setorial de educação e cultura do MEC.

Parte dessa verba, Cr$ 8,5 milhões, já está à disposição do Departamento de Ensino Médio, segundo informa seu diretor, professor Edmar de Oliveira Gonçalves, enquanto se pleiteia o restante dentro do orçamento ministerial. Ainda este ano dois objetivos serão alcançados, visando a implantação da reforma na área do 2o. grau. O primeiro é o aproveitamento da capacidade ociosa do sistema de escolas técnicas no país, cujos laboratórios e oficinas serão franqueados aos sistemas estaduais, tanto na rede oficial como particular.

Disse o professor Edmar Gonçalves que, "dessa maneira atingiremos 13 mil novas matrículas, a nível de auxiliar técnico, para cursos de desenho de arquitetura, instalações hidráulicas, tipografia, saneamento, eletricidade e eletrônica, mecânica, telecomunicações, secretariado, turismo, geologia, metalurgia e processamento de dados, em todos os Estados e territórios. O segundo objetivo a ser alcançado é a instalação de novas salas para treinamento nas escolas técnicas dos Estados. Serão montadas 40 salas-ambiente para desenho, 20 laboratórios especiais para eletrônica, eletricidade e construção civil, bem como 20 escritórios-modelo.

Médicos dizem que assinar ponto no INPS é absurdo

Médicos de vários postos do Inps no Rio afirmaram ontem que a assinatura de ponto, determinada pelo Presidente do Instituto para vigorar a partir de 1o. de maio "é uma exigência absurda nas condições atuais de trabalho", em que são obrigados a ter dois ou mais empregos para atingir no fim do mês um salário razoável.

Segundo eles, a assinatura diária de ponto poderia ser exigida desde que os médicos "tivessem um salário mais condizente com suas funções, mesmo que fosse aumentado o período de trabalho, que atualmente é de quatro horas diárias. O salário de um médico no Inps, hoje é de Cr$ 1.200,00, fora o adicional de produtividade, correspondente ao número de pacientes atendidos, que dá uma média de Cr$ 800,00 mensais, mas que não é incluído no pagamento de férias nem no 13o. salário. Os próprios médicos reconhecem que vários deles chegam às vezes atrazados ao trabalho, mas consideram os atrasos como uma concorrência do baixo salário que recebem, obrigando-os a correr de um emprego para outro.

Vinícios e Toquinho levarão aos universitários paulistanos o **show** *"Poeta, Moça e Violão"*

Vinicius, Toquinho e Clara iniciam circuito em SP

Vinícius de Moraes, acompanhado de Toquinho e Clara Nunes, inicia amanhã, no Teatro da Universidade Católica – TUCA – uma temporada de 11 dias em São Paulo, um ano depois da experiência vitoriosa do "Circuito Universitário", ocasião em que o artista se apresentou a cerca de 80 mil estudantes do interior paulista. "É um trabalho lindo", disse Vinícius, "esse Circuito Universitário. Estamos dando, através desse contato, nosso recado de amor para jovens que estão se definindo na vida; a música ajuda a ampliar a visão do mundo de cada um. Percorri 40 cidades que fazem parte do Circuito e conversei com essa juventude sobre assuntos da vida, do amor e da morte". "Poeta, Moça e Violão" é o nome do show de que participam Toquinho e Clara Nunes. Ele será iniciado amanhã e deverá se estender até o dia 6 de maio, com um intervalo no dia 2, para descanso. "Poeta Aprendiz", "Chorando Prá Pixinghinha", "Gente Humilde" e "Canto de Ossanha", são algumas das composições que fazem parte do show.

Funcionamento do colégio eleitoral será visto hoje

A Comissão de Constituição e Justiça da Câmara Federal deverá apreciar, hoje, o projeto de lei complementar que regula a composição e o funcionamento do colégio eleitoral que elegerá o Presidente e o Vice-Presidente da República, de autoria do deputado Mercelo Medeiros. A proposição, que já conta com parecer favorável do relator, deputado Elcio Alves, deverá obter apoio do senador Filinto Müller, Presidente da Arena, que ontem recebeu relatório sobre o assunto. É provável que intervenha junto ao presidente da Comissão de Constituição e Justiça, Lauro Leitão, para que seja dada ao projeto prioridade de discussão na reunião de hoje.

Parlamentares arenistas, analisando a matéria, entendem ser possível sua aprovação, mesmo que para tanto seja necessária a apresentação de um substitutivo da Arena, porquanto o Governo, aceitando o projeto, prestigia o Congresso Nacional.

Enquanto isso, deputados da oposição são de opinião que o projeto de Medeiros foge "à orientação do partido oposicionista, admitir as eleições indiretas". Por isso é que, por delegação da liderança do MBD, o deputado Laerte Vieira está elaborando um substitutivo ao projeto de seu colega carioca, o qual "poderá traduzir o pensamento da oposição diante do problema sucessório". As emendas mais importantes apresentadas à propositura, são de autoria do deputado Italo Fittipaldi, reduzindo os prazos propostos por Medeiros, e do deputado João Menezes, que isenta o parlamentar da infidelidade partidária. Esta última deverá ser rejeitada pela Arena

Parlamentares dos EUA visitam Alagoas

"As potencialidades agrícolas do Brasil e as perspectivas de competição no mercado mundial, foram os principais objetivos da visita, a Alagoas, de uma comitiva de parlamentares norte-americanos, que observou durante dois dias, "inloco", o ritmo ascendente da indústria açucareira alagoana, que vem ocupando lugar de destaque no âmbito nacional". A declaração é do deputado William Poage, presidente da Comissão de Agricultura da Câmara dos Estados Unidos e líder da comitiva, adiantando, ainda, que a vinda dos parlamentares americanos foi em atendimento a convite formulado pelo governo brasileiro. Explicou o deputado William Poage, que "O Brasil deixou de ser um mero comprador de nossos produtos, para se tornar competidor por excelência, no mercado mundial; e a nossa viagem representa, por outro lado, um maior estreitamento de relações, a fim de que possamos dispor de dados e informações capazes de nos proporcionar uma visão global de suas potencialidades". E continuou o deputado americano: "A nossa comissão de agricultura deve ser informada sobre o desenvolvimento agrícola dos maiores exportadores, a exemplo do que faremos com o Brasil, tão logo retornemos aos Estados Unidos". Disse o deputado que, simultaneamente, a comitiva observará em outros Estados brasileiros, os fatores de ascenção do milho e soja, culturas que vêm registrando crescentes índices de produtividade. Lembrou que, a exemplo do açúcar, galgando o primeiro lugar em produção no hemisfério, o Brasil vem se afirmando decisivamente com a exportação de outros produtos, a exemplo do milho, do qual é o segundo produtor mundial, e da soja, cultura de maior expansão no País, atualmente, em prosseguimento à sua caminhada de conceitualização dos fatores competitivos com outras nações.

Justiça Militar absolve bancário que feriu guarda

O Conselho Permanente de Justiça da 2a. auditoria do Exército absolveu ontem o bancário Osvaldo Augusto Pereira, que em agosto do ano passado atropelou e feriu o sentinela Lindoberto Gomes de Oliveira. Restou comprovada a involuntariedade da ocorrência, tendo o bancário, apesar da alta velocidade com que estava dirigindo seu Opala, perdido a direção, que culminou com a derrapagem do veículo e atropelamento do sentinela. Na 3a. Auditoria do Exército, o Conselho deu prosseguimento à instrução criminal de Francisco Rosa da Silva – o "Horroroso" – e Diamantino dos Santos Soares – o "Português" –, acusados de assalto à agência do Banco Comércio e Indústria de Minas Gerais, em Parada de Lucas, em fevereiro último, de onde levaram Cr$ 140 mil. No decorrer da audiência, foram ouvidas algumas testemunhas de acusação, que reconheceram "Horroroso" como um dos assaltantes.

Noticiário Nacional fornecido pela AJB

ESTADO DE SANTA CATARINA
SECRETARIA DOS SERVIÇOS PÚBLICOS
COMPANHIA CATARINENSE DE ÁGUAS E SANEAMENTO - CASAN

EDITAL - TOMADA DE PREÇOS Nº 039/73.

A Companhia Catarinense de Águas e Saneamento – "CASAN", sociedade de economia mista estadual, registrada na Junta Comercial do Estado sob o no. 34.438, CGC do MF – no. 82.508.433/001, com sede à Rua Tiradentes no. 17, em Florianópolis, SC., comunica que se encontram a disposição dos interessados no endereço acima mencionado, os elementos da Tomada de Preços no. 039/73, destinada a aquisição de Material de Ferro Fundido, e ou de P.V.C. rígido, para a rede de distribuição do Sistema de Abastecimento de Água da cidade de LAGES – S.C.

O Edital encontra-se afixado na sala de recepção do Departamento de Administração da Casan, local onde deverão ser entregues as propostas até às 15:00 (quinze) horas do dia 23 (vinte e três) de maio de 1973.

Florianópolis, 24 de abril de 1973
A DIRETORIA

companhia catarinense de telecomunicações
COTESC
EMPRESA DO GRUPO TELEBRÁS

CORTE DE TELEFONES
AVISO AOS USUÁRIOS

O não pagamento das contas telefônicas no dia previsto, diminui a capacidade da COTESC de melhorar a qualidade dos serviços prestados, assim como de oferecer novos serviços.

A COTESC avisa aos usuários que, quarenta e oito horas após a data do vencimento das contas, procederá o corte dos telefones cujos pagamentos estejam em atraso.

Por outro lado, os Órgãos Públicos (Federais, Estaduais e Municipais), que mantêm débito pendentes, estão convidados a comparecerem no DEPARTAMENTO DE EXECUÇÃO FINANCEIRA DA COTESC, à Praça Getúlio Vargas, no. 15, em Florianópolis, ou nos Escritórios Regionais da Empresa, com o objetivo de saldarem os débitos existentes.

Os órgãos que não saldarem as contas telefônicas pendentes, em entendimento com a COTESC, ou não se manifestarem apresentando a proposição de um acordo para a forma de liquidação dos débitos, terão seus telefones cortados sem outro aviso por parte da COTESC.

Florianópolis, 25 de abril de 1973
A Diretoria.

AÇÃO CATARINENSE DE DESENVOLVIMENTO
ANO 3

Assista o

I FESTIVAL DE CONJUNTOS MUSICAIS

Dia 29 - às 20 horas

Largo da Prefeitura Municipal

SÃO JOSÉ

Promoção: O ESTADO - PEPSI-COLA

Acervo: Biblioteca Pública SC - Hemeroteca Digital Catarinense

O BRDE SE ORGULHA DE TER FINANCIADO ESTAS EMPRESAS EM SANTA CATARINA

RELAÇÃO DAS EMPRESAS INDUSTRIAIS

Artex S/A. — Fábrica de Artefatos Têxteis
Ada Medeiros de Moraes & Cia. Ltda.
A. Ignácio & Irmão Ltda.
Armando Machado & Cia. Ltda.
Artematic Ltda.
Agroindustrial Ghisi & Cia. — Importação Exportação
Alusul S/A. — Engenharia, Indústria e Comércio
Arroz Imperatriz Ltda.
Alpi S/A. — Indústria e Comércio
Arno Bernardes Indústria e Comércio
Agroindustrial Eliane S/A.
Abrahão Mussi S/A. — Indústria e Comércio
Buettner S/A. — Indústria e Comércio
Benedet & Zanette
Buschle & Lepper S/A. — Comércio e Indústria
Comércio e Indústria Walter Zulauf Ltda.
COTESC — Cia. Catarinense de Telecomunicações
Cristal Blumenau S/A.
Consnáutica — Construções Náuticas Ltda.
Comércio e Indústria Saulle Pagnoncelli Ltda.
Cia. de Pesca Krause
Conservas Palhoça Ltda.
Cia. Melhoramentos de Joaçaba
Carlos Riella Ltda.
Codipesca Sul — Cia. Distribuidora de Pescados
Centro de Industrialização Técnico Ltda.
Cerâmica Macari Ltda.
Cerâmica Bertaso S/A.
Cerâmica Criciúma S/A. — CECRISA
CORENA — Construções e Reparos Navais S/A.
Cerâmica Irmãos Pereira & Cia. Ltda.
Cia. Jensen — Agricultura, Indústria e Comércio
Comércio e Indústria Germano Stein S/A.
Cia. Industrial H. Carlos Schneider
CIBRADEP — Cia. Brasileira de Pesca
Cerâmica Urussanga S/A.
Cremer S/A. — Produtos Têxteis e Cirúrgicos
Cia. Mercantil e Agroindustrial Leopoldo Klug
Cia. Catarinense de Águas e Saneamento — CASAN
Cia. Fabril Lepper
Celulose Irani S/A.
Cristais Hering S/A.
Cia. Industrial Schloesser S/A.
Comércio e Indústria H. Jordan S/A.
CELESC — Centrais Elétricas de Santa Catarina
Curtume Brusquense S/A.
Cia. Gener Agricultura Indústria e Comércio
Cia. Laminadora Catarinense
Curtume Imperial S/A. — Indústria e Comércio
Confecções Oran Ltda.
Comércio e Indústria e Transportes Biezus S/A.
Cia. Têxtil Karsten
Cia. Planalto de Frigoríficos — FRIGOPLAN
Cerâmica Aurora Ltda.
Cia. de Pesca Baía Mar
Cia. Industrial de Óleos Vegetais Maravilha
Cerâmica Santa Catarina S/A.
Cia. Wetzel Industrial
Cia. de Máquinas Famac
Demetri & Cia. Ltda.
Docol S/A. — Indústria e Comércio
Dohler S/A. — Comércio e Indústria
ECEMIC — Indústria e Comércio Ltda.
Eletro Aço Altona S/A.
Empresa Industrial Garcia S/A.
Expresso de Marco Ltda.
Empresa Florianópolis S/A.
Erico Becker
Engel Irmãos & Cia. Ltda.
Esquadrias Belas Artes Ltda.
Enseada Hotéis e Turismo Ltda.
EDEME — Editora Empreendimentos Educacionais Ltda.
Eletromotores Jaraguá S/A.
Fábrica de Gaitas Alfredo Hering S/A.
Frigorífico Canoinhas S/A
Fábrica de Tecidos Carlos Renaux S/A.
Frigorífico Seara S/A.
Fiação São Bento S/A.
Fundição Tupy S/A.
Fiação Joinvillense S/A.
Filomeno & Cia.
Fábrica de Chocolate Saturno — M.E. Kaeser S/A.
Fábrica de Papel Primo Tedesco S/A.
Frigorífico Sul Catarinense S/A.
Fábrica de Móveis Neumann Ltda.
Fundição Jomar Ltda.
Fábrica de Móveis Rio Negrinho Ltda.
Fagundes & Cia. Ltda.
Fábrica de Cadarços e Bordados Haco S/A.
Fábrica de Máquinas Raimann S/A.
Fábrica de Móveis Leopoldo S/A.
Governo do Estado de Santa Catarina
Gabriel Zanette & Cia. Ltda.
Gráfica 43 S/A.
Herculano Manoel Antunes & Cia. Ltda.
Hospital N. S. da Conceição
Indústrias Augusto Klimmek S/A.
INCOCESA — Indústria e Comércio de Cerâmica S/A.
Indústria e Comércio Leonel Pereira & Filhos Ltda.
Indústria de Malha Thiemann S/A.
Indústrias Reunidas Jaraguá S/A.
Indústria e Comércio Norte Catarinense de Pesca S/A. — ICOPESCA
Indústrias de Embalagens Plásticas Cangurú Ltda.
Indústria Cerâmica Imbituba S/A.
Impressora Ipiranga S/A.
Irmãos Sopesca S/A.
INDUVALE — Cia. Industrial Vale do Itajaí Ltda.
Indústria de Fósforos Catarinense Ltda.
Indústria de Móveis Jadite Ltda.
Indústrias Zipperer Ltda.
Irmãos Machado
Indústria de Motores e Máquinas S/A. — IMOTO
Indústria de Plásticos Ambalit S/A.
Indústria Têxtil Catarinense S/A.
IMAM — Instrumentos Manuais e Acessórios Metalúrgicos Ltda.
Induplast Ltda.
Indústria Cerâmica Oxford Ltda.
Indústria e Comércio Irmãos Zugmann S/A.
Indústria Mecânica Fey S/A.
Indústria de Madeiras Zaniolo S/A.
INTERPESCA — Cia. Internacional de Pesca
Indústria e Comércio de Madeiras Battistella S/A.
Indústria e Comércio Dudalina S/A.
Indústrias Têxteis Renaux S/A.
Indústria e Comércio Berger S/A.
Indústria de Elementos de Concreto Ltda.
Indústria de Conservas Kormann S/A.
Indústria Têxtil Gaspar S/A.
Irmãos Zanchi Ltda.
Indústria Têxtil Cia. Hering S/A.
Indústrias Gerais Cássio Medeiros S/A.
Industrial Ganchos Ltda.
Indústrias de Pescados e Frigoríficos S/A. — INFRISA
Indústrias Schneider S/A.
Irmãos Santos & Cia.
Indústrias Reunidas Castelli S/A.
Industrial Madeireira Knorr S/A.
Indústrias Gerais Ouro S/A.
Indústria de Refrigeração Cônsul S/A.
Indústria de Tecidos Loureiro Bauer & Cia.
Irmãos Zunino Indústria e Comércio Ltda.
Irmãos Pereira Ltda.
Indústrias Alfa Ltda.
Indústria de Fécula Cia. Lorenz
Indústria de Conservas Treze Tilias Ltda.
Indústria Sul Brasileira de Tecidos Ltda.
IMARIBO S/A. — Indústria e Comércio
Irmãos Procopiak & Cia. Ltda.
Indústrias Artefama S/A.
Indústria e Comércio Irmãos Campos Ltda.
Johann Gritesch & Cia. Ltda.
Jacob Vilain Filho
Litografia Continental
Lúcio Cavaller & Cia.
Lubrificantes Correx Ltda.
Metalúrgica Timboense S.A.
Maderest S.A. — Ind. e Com.
Móveis Cimo S.A.
Muller & Filhos
Madeireira Weihermann Ltda.
Magnetos Vibema S.A.
Madeireira Cassol Ltda.
Malharia Manz S.A.
Móveis Artessol Ltda.
Metalúrgica Wilhelm & Wind Ltda.
Mecano Têxtil F. Budemeyer Ltda.
Metalúrgica Schulz S/A.
Metalúrgica Sicap Ltda.
Malharia Iracema Ltda.
Manoel Vieira & Cia. Ltda.
Malharia Argentina S/A.
Meias Centauro S/A. — Ind. e Com.
Moinho Peônia S/A.
Metalúrgica Wetzel S/A.
Malharia Diana S/A.
Malharia Arp S/A.
Metalúrgica Douat S/A.
M. Lepper & Cia. S/A.
Metalúrgica Hoepcke S/A.
Michigan Indústria de Botões Ltda.
Neves S/A. — Ind. Catarinense de Artefatos de Madeira
Nesa Appel & Cia.
Papelose Industrial S/A.
Perdigão S/A. — Ind. e Com.
Pesqueira Oceânica S/A.
Pescados Ganchos S/A. — Ind. e Com. — PEGAN
PLAVILE — Ind. de Plásticos S/A.
PLAMENAU — Plásticos Blumenau S/A.
Philippi & Cia.
Porcelanas Industriais Germer Ltda.
Prefeitura Municipal de Rio do Sul
Prefeitura Municipal de Ituporanga
Prefeitura Municipal de Presidente Getúlio
Prefeitura Municipal de São João Batista
Prayon Metaloplástica Ltda.
Prefeituras Municipais de Penha e Piçarras
Prefeitura Municipal de Ibirama
Prefeitura Municipal de Indaial
Plásticos Tupiniquim S/A.
Prefeitura Municipal de Chapecó
Prefeitura Municipal de Camboriú
Rações Barriga Verde S/A
Rádio e Televisão Cultura S/A.
Seara S/A. — Indústria e Comércio
SAFRITA — S/A. Frigorífico Itapiranga
Sopasta S/A. — Indústria e Comércio
Sociedade Médico Hospitalar de Santa Catarina Ltda.
S/A. Indústria e Comércio Concórdia — SADIA
SATESC — Telecomunicações Santa Catarina S/A.
Sul Fabril S/A.
Schmitz & Cia. Ltda.
S/A. Indústria e Comércio Chapecó — SAIC
SIBA — Comércio e Indústria de Pescados Ltda.
Têxtil Cyrus S/A.
Tecelagem Bernardino
Têxtil A.M. Schmalz S/A.
USATI S/A. — Usinas de Açúcar Adelaide e Tijucas
Usina de Açúcar Pedreira S/A.
União Velosense de Frigoríficos S/A.
Usina Metalúrgica Joinville S/A.
Vitório Fabris & Cia.
Walter Belinzoni & Cia.
Wiegando Olsen S/A.
Zanette & Altoff
Zortea Brancher S/A. — Agric., Ind. e Com.

EMPRESAS AGRÍCOLAS FINANCIADAS PELO BRDE EM SANTA CATARINA

Coop. Agrícola Mista Cunha Porã Ltda.
Coop. Agrícola Mista Maravilha Ltda.
Coop. Agrícola Mista Pinhalense Ltda.
Coop. Agrícola Regional Litorânea de Responsabilidade Ltda.
Coop. Agropecuária de Itapiranga Ltda.
Coop. Agropecuária de Jacinto Machado Ltda.
Coop. Agropecuária de Meleiro Ltda.
Coop. Agropecuária Mondaí Ltda.
Coop. Agropecuária de Orleães Ltda.
Coop. Agropecuária São Carlos Ltda.
Coop. Agropecuária de São João do Rio Vermelho Ltda.
Coop. Agropecuária de Treze de Maio Ltda.
Coop. Agropecuária de Tubarão Ltda.
Coop. Central Oeste Catarinense Ltda.
Coop. Mista Agropastoril de Chapecó Ltda.
Coop. Mista do Litoral Norte Catarinense de Resp. Ltda.
Coop. Mista Xaxiense Ltda.
Coop. Regional Agrária Mista de Ascurra de Resp. Ltda.
Coop. Regional Agrícola Norte Catarinense Ltda.
Coop. Regional Agropecuária Alto Vale do Itajaí Ltda.
Coop. Regional Agropecuária de Campos Novos Ltda.
Coop. Regional Mista de Arroz de Joinville Ltda.
Soc. Cooperativa Agrícola Mista do Arraial dos Cunhas de Resp. Ltda.
Soc. Cooperativa Mista de Palmitos Ltda.
Santa Úrsula Florestal Ltda.
USATI S/A. — Usinas de Açúcar Adelaide e Tijucas
Usina de Açucar Pedreira S/A.

OBS: 5.096 projetos rurais foram contratados pela Agência, em Santa Catarina, no período de 1967 a março de 1973.

E ESPERA QUE A SUA FAÇA PARTE DA PRÓXIMA RELAÇÃO

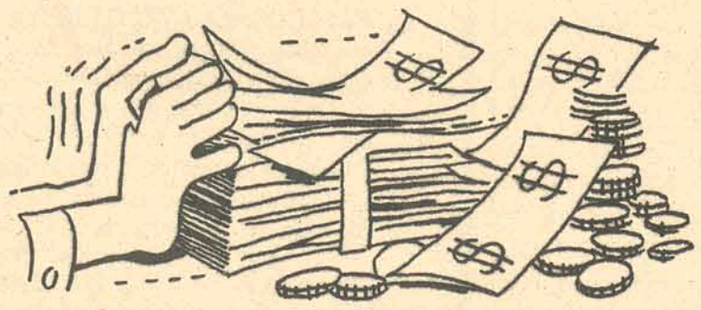

BRDE

BANCO REGIONAL DE DESENVOLVIMENTO DO EXTREMO SUL

AÇÃO GOVERNAMENTAL DE DESENVOLVIMENTO ANO 3

Public

O maior abatedouro de aves da A. Latina está em Chapecó

Cirne Lima vem para a inauguração.

O Ministro Cirne Lima, da Agricultura, e o Governador Colombo Salles estarão em Chapecó, dia 30 pela manhã, inaugurando o quinto maior abatedouro de aves do mundo e o primeiro da América Latina.

O empreendimento faz parte do plano de expansão da avicultura da Sociedade de Indústria e Comércio de Concórdia (grupo Sadia). Deverão ser abatidos anualmente, a médio prazo, 1 milhão e 200 mil perus.

Na tarde do mesmo dia o Ministro, acompanhado pelo Governador, seguirá para Lages, onde fará uma exposição sobre o Plano de Melhoramento da Pecuária de Corte, que está sendo desenvolvido no Estado, a partir do Planalto de Lages. Estarão presentes às solenidades, os prefeitos da AMURIS, vereadores, líderes políticos, além de 200 fazendeiros e 20 gerentes do Banco do Brasil. Ao meio-dia as autoridades, e convidados participarão de um banquete oferecido pelo Sindicato Rural de Lages.

Na mesma tarde, o Governador proferirá a aula inaugural na Faculdade de Veterinária de Lages.

Temporada de caça amadora começa terça-feira e IBDF a disciplina

O delegado estadual do IBDF, Sr. Mauro Pinho Gomes, baixou portaria contendo as instruções que regulamentam a temporada de caça amadorista deste ano, a ser iniciada terça-feira próxima e encerrada a 31 de agosto.

A portaria estabelece que a caça somente será permitida a quem apresentar licença expedida pelo IBDF, que poderá ser obtida mediante o pagamento de uma taxa correspondente a 1/10 do salário-mínimo, diretamente na Delegacia Estadual do IBDF ou nas repartições do Departamento Estadual de Caça e Pesca. Essa licença será válida somente para o período permitido para a caça amadorista e apenas para a unidades federativa em que for expedida.

A caça amadorista será permitida somente nos municípios de Abelardo Luz, Água Doce, Anita Garibaldi, Bom Retiro, Campo Belo do Sul, Campo Erê, Campos Novos, Catanduvas, Curitibanos, Erval Velho, Fachinal dos Guedes, Galvão, Joaçaba, Lages, Ponte Serrada, São Domingos, São Joaquim e São José do Cerrito. Nesses locais será permitida a caça de codornas em número de 10 para cada caçador, enquanto que nas lagoas do Sul do Estado poderão ser caçadas 15 marrecas piadeiras por caçador.

Segundo a portaria, é permanentemente proibida qualquer atividade de caça nos municípios de Caçador, Chapecó, Ibirama, Três Barras, Florianópolis, São Francisco do Sul, Balneário de Camboriú, Gravatal, Santo Amaro da Imperatriz e Ilhota.

General Motors lança o seu novo carro: Chevette

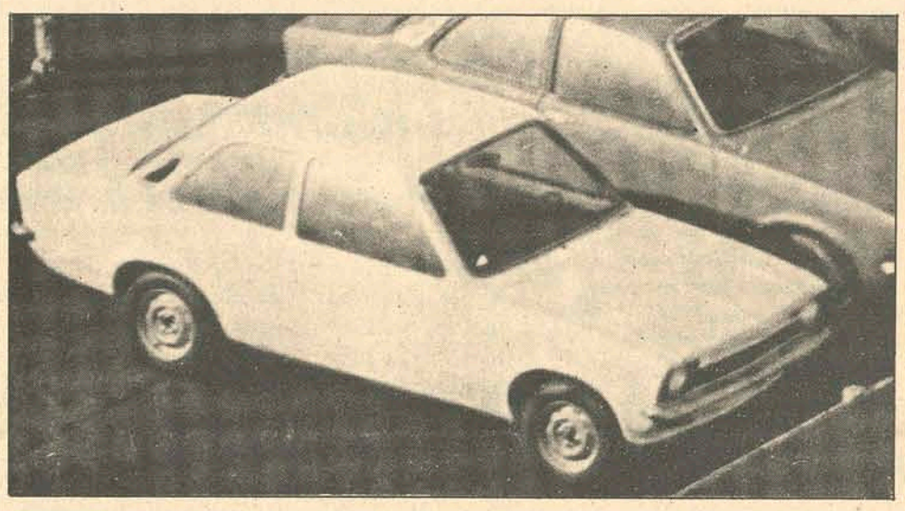

Lançado para competir com o Volkswagen, o Corcel e o Dodge 1800, o Chevette, a mais nova produção da General Motors do Brasil, a partir de amanhã estará rodando pelas estradas de todo o País.

A General Motors lançou ontem o Chevette, cujo preço será de Cr$ 21.290,00. O novo carro da GM foi lançado após dois anos de estudos, projetos e testes e irá concorrer nas faixas do Volkswagen, Dodge 1800 e Corcel.

A apresentação oficial do Chevette, foi às 10 horas no Clube Pinheiros, em São Paulo, e à noite a convenção nacional dos revendedores Chevrolet para o lançamento do novo carro no mercado. O investimento da fábrica foi de Cr$ 600 milhões e a sua produção até o fim do ano deverá ser de 50 mil unidades.

Depois do jantar e de um show, o carro foi mostrado aos jornalistas especializados de todo o País, convidados especialmente pela fábrica para assistirem o lançamento. Quando a empresa anunciou o preço do carro, a reação dos jornalistas foi bastante positiva e a maioria salientou que este será um forte adversário do Corcel e do Volks Sedan.

Hoje, às 7h30min, o grupo de jornalistas visitará as instalações em São José dos Campos, local onde está sendo fabricado o carro. Participarão também de um programa especial, no qual se inclui experiência com o Chevette.

O Chevette foi projetado após pesquisas que a GM realizou em todo o país, buscando um tipo de veículo ideal. Este carro deveria ser: pequeno, de estilo moderno, ágil, confortável internamente e de custo relativamente baixo.

Em 1970 a General Motors do Brasil começou a planejar o novo produto. Numa reunião realizada na Inglaterra, representantes da fábrica brasileira, da Opel alemã e da Vauxhall inglesa, decidiram as medidas básicas e as características do veículo. Surgiu então o Projeto 909.

Os trabalhos se desenvolveram no Brasil e na Europa e no ano passado, pela primeira vez no mundo, montou-se o motor Chevette, já então com ferramental de produção. A partir daí o programa de testes foi se desenvolvendo.

O projeto 909 exigiu a contratação de mais de 6 mil novos funcionários além do grande investimento para a ampliação da fábrica de São José dos Campos.

Energia é tema de encontro

A Celesc vai promover a realização nesta Capital, amanhã e sexta-feira, do 1o. encontro com a participação de 10 companhias.

Segundo fonte da Celesc, "o conclave surgiu com a consciência da importância cada vez maior que os recursos humanos têm assumido nos sistemas organizacionais e para o conhecimento das várias soluções como forma de abrir o campo das alternativas que poderão ser utilizadas na política de pessoal das empresas".

Participarão do encontro administradores da Eletrobrás, Eletrosul, Celesc, Cesp, Furnas, CPEL, Light, Cemig, Copel e CEEE.

Turvo faz concurso agrícola

A Secretaria da Agricultura vai auxiliar com Cr$ 10 mil o 2o. concurso de produtividade agrícola, a realizar-se em julho na cidade de Turvo.

Uma comissão daquele município, liderada pelo Prefeito Romeu Carlessi, avistou com o Secretário Glauco Olinger, quando acertou detalhes da promição, que deverá contar com a presença do Governador Colombo Salles na solenidade de abertura.

Segundo o Secretário da Agricultura, os agricultores de Turvo esperam alcançar a média de cinco mil quilos de milho por hectare, quando a produção atual é de 1 400 Kg. Os cinco primeiros vencedores do concurso receberão prêmios que vão desde um arado até uma geladeira, todos doados pela Prefeitura Municipal e pelo comércio e indústria da região.

Além dos Cr$ 10 mil, a Secretaria também vai contribuir com as instalações para a exposição de suínos, que igualmente estará sendo realizada em Turvo, na mesma data.

A. GONZAGA S.A. ENGENHARIA E INCORPORAÇÕES IMOBILIÁRIAS

C.G.C. 83.873.984/001
EDITAL
ASSEMBLÉIA GERAL EXTRAORDINÁRIA
CONVOCAÇÃO

Pelo presente, são convidados os senhores acionistas a comparecerem à Assembléia Geral Extraordinária a se realizar no dia 03 de maio de 1973, às 20,00 horas, na sua sede social, localizada no Edifício Praça XV, à rua Arcipreste Paiva no. 11, afim de, na forma do artigo 104, do Decreto—Lei 2627, de 26 de setembro de 1940, apreciarem a seguinte ordem do dia:

1 — Homologação do aumento de capital autorizado pela A.G.E. de 20.03.73, de Cr$ 3.100.000,00 para Cr$ 3.132.000,00, em moeda corrente do país;

2 — Outros assuntos de interesse social.

Florianópolis, 23 de abril de 1973.

Admar Gonzaga
Diretor Presidente

de cap

TONICARDIUM

Tônico do coração. Poderoso cardiotônico diurético. Indicado no tratamento da Artériosclerose, distúrbio da Pressão Arterial, doenças dos Rins e Reumatismo. Todas as manifestações da Asma.

Acervo: Biblioteca Pública SC - Hemeroteca Digital Catarinense

Síntese

TUBARÃO

A Associação dos Advogados de Tubarão programou para hoje reunião na residência de seu presidente, Sr. Márcio Ghisi, a fim de eleger sua nova diretoria para o biênio 73/74. O encontro deverá contar com a participação dos 16 membros da entidade. A escolha dos novos integrantes da entidade deverá ser procedida por aclamação, de acordo com seu estatuto. Tão logo se jam escolhidos os novos dirigentes do órgão, deverá ser realizada em seguida a solenidade de posse.

BLUMENAU

A partir de primeiro de junho vindouro, a edição nacional do Informativo Rondon passará a circular mensalmente com 20 mil exemplares, impressos em Blumenau. A decisão foi tomada pelo Coronel Sérgio Mário Pasquale, Coordenador Geral do Projeto Rondon, durante a reunião com a diretoria do órgão em Brasília. A informação foi prestada pelo Coordenador da Área do Médio Vale do Itajaí do Projeto Rondon, professor Mauro Schramm, acrescentando que nos próximos dias começarão a ser planejados o funcionamento do Informativo Rondon em Blumenau. A Coordenação Regional do Projeto Rondon deverá ser instalada na antiga sede a Associação dos Municípios do Médio Vale do Itajaí.

RIO DO SUL

O Governador Colombo Salles assinou decreto criando um Curso Técnico de Enfermagem em nível de 2o. grau, integrado com a Escola Normal Maria Auxiliadora, em Rio do Sul. Segundo o mesmo decreto, a direção do estabelecimento deve providenciar a regularização das habilitações dos professores, ainda no corrente ano. Em outro ato, o Governador catarinense autorizou o funcionamento da 5a. série do 1. grau do Grupo escolar "Leoberto Leal", de Blumenau, pertencente à rede de ensino do município. O funcionamento das demais séries do 1o. grau ficará condicionado á aprovação prévia do Conselho Estadual de Educação.

CRICIUMA

Por determinação do Governador Colombo Salles, foi autorizado o funcionamento do Colégio Comercial de Ciências e Administração de Criciúma, mantido pelo Sindicato dos Contabilistas daquela cidade. A determinação do Governador do Estado dispõe também, que a autorização é válida somente para a 1a. e 2a. séries do 2o. grau dos Cursos de Administração e Secretariado. O Chefe do Executivo catarinense, através de outros atos, transformou em escolas básicas os Grupos Escolares "Nossa Senhora da Conceição, de São José; "Celso Ramos Rilho", de São Bento do Sul; "Agnar Alves Nunes", de Lages, e "Engenheiro Álvaro Catão", de Imbituba.

ITAJAÍ

O Prefeito Frederico O. de Souza informou que o Código Tributário de Itajaí sofrerá completa reformulação, visando o aumento da arrecadação sem a majoração dos impostos. Uma firma especializada deverá ser contratada para a execução dos trabalhos.

TUBARÃO

O Departamento Autônomo de Edificações já tomou as providências para o início das obras de cobertura dos Ginásios de esportes de Tubarão e Joinville. Neste sentido, a direção do Departamento já determinou a abertura de tomadas de preços, cujas especificações poderão ser obtidas pelas firmas interessadas na sede daquele órgão da Secretaria dos Transportes e Obras.

Ruralista terá plano pioneiro de assistência médica no País

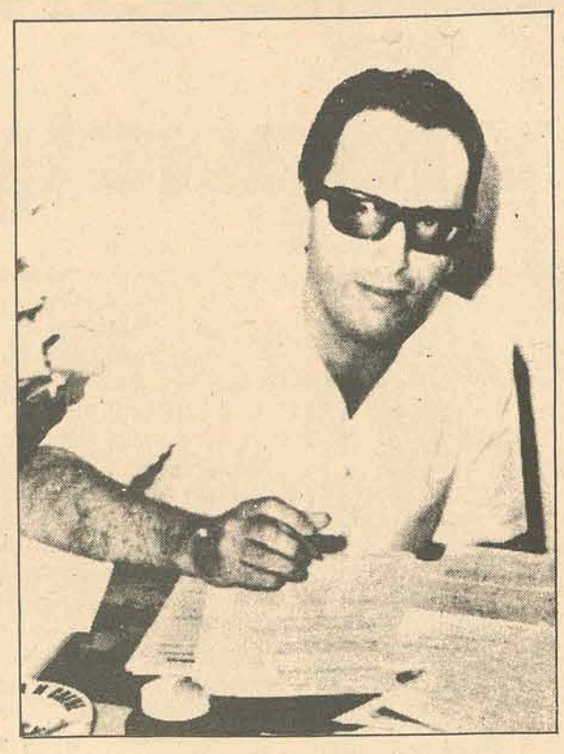

A Associação Catarinense de Medicina provocou a mudança da sistemática existente em Santa Catarina para assistência médica e hospitalar ao homem do campo. O Funrural aceitou e 5 entidades lançam terça-feira um novo sistema que atenderá 1,3 milhão de pessoas do campo. Júlio Cordeiro, um dos idealizadores do sistema, assina o documento pela ACM, entidade que preside.

Depois de se tornar o Estado pioneiro na implantação da Reforma do Ensino, Santa Catarina está em vias de executar, também em caráter pioneiro no País, um plano piloto que beneficiará 1.300.000 catarinenses na área da assistência médico-hospitalar.

Um protocolo foi celebrado com vistas a prestação de melhor assistência aos beneficiários do Pro-Rural, "tendo em vista os convênios que o Funrural mantém para a prestação dos serviços de saúde e as peculiaridades regionais". A iniciativa partiu da diretoria da Associação Catarinense de Medicina que celebrou o documento através do presidente Júlio Cordeiro, juntamente com representantes do Fundo de Assistência ao Trabalhador Rural – Funrural, da Associação Catarinense de Hospitais, da Federação dos Trabalhadores na Agricultura do Estado de Santa Catarina.

VIGÊNCIA EM 6 DIAS

A sistemática a ser colocada em prática no Estado para beneficiar 1,3 milhão de pessoas entre homens do campo e seus dependentes começará a vigorar a partir de 1o. de maio vindouro. Enquanto na próxima terça-feira o protocolo tem sua vigência assegurada, o Funrural deverá concentrar esforços a partir de 1o. de julho vindouro para a reformulação dos valores dos subsídios dentro dos novos critérios acertados. Para tanto, o Funrural elaborará uma reformulação nos termos dos convênios já celebrados com mais de uma centena de estabelecimentos hospitalares espalhados pelo território catarinense, a fim de que se enquadrem no novo sistema de assistência médic o-hospitalar a ser prestada ao homem do campo e seus dependentes em Santa Catarina.

BATALHA DE 7 MESES

Para o Dr. Júlio Cordeiro, presidente da ACM, a reivindicação da entidade de classe no sentido de se reformular o sistema existente, que não atingia mais seus objetivos limitando-se apenas a prestação de uma precária assistência médico-hospitalar, começou há cerca de sete meses quando a associação iniciou uma série de contatos com as autoridades do Funrural.

– Praticamente – ressalta – não havia em Santa Catarina mais assistência médica ao homem do campo. Agora estamos partindo para a revitalização da assistência médica-hospitalar à população rural. O fato é, não só uma vitória do humilde agricultor, mas também da Associação Catarinense de Medicina e do Funrural, que partem para uma efetiva assistência a mais de um milhão de pessoas do interior catarinense.

Depois de constantes gestões junto aos organismos federais, em fevereiro último, o Funrural enviou a Florianópolis uma equipe visando a reformulação do sistema em vigor. Os estudos foram favoráveis e a alta direção do Funrural admitiu a reforma na sistemática, apresentando novas normas a serem adotadas no Estado. O plano piloto, tem caráter de pioneirismo e, caso seja aprovado, será gradativamente instituído nos demais Estados da Federação.

CLASSIFICAÇÃO EM 4 FAIXAS

O documento celebrado entre as cinco entidades divide os beneficiários em quatro faixas,numeradas de zero a três, estabelecen – de acordo com os rendimentos anuais declarados ao Imposto de Renda – inclusive isenção de pagamento dos serviços médicos pelos lavradores registrados na faixa zero, que serão aqueles que não possuem meios de arcar com despesas por serem totalmente pobres e sem recurso algum disponível, muito embora na cláusula 16a. o protocolo determina que "a condição de indigente não é absolutamente admitida para os beneficiários do Pro-Rural". Segundo o Dr. Júlio Cordeiro, a inclusão dessa cláusula no documento foi motivada pelo fato de o Funrural não considerar em seu quadro de beneficiários a admissão de indigentes.

Depois de determinar que os limites máximo e mínimo para as despesas médico-hospitalares obedecerão as tabelas da Associação Médica Brasileira e do Instituto Nacional de Previdência Social, o documento redigido em 30 cláusulas admite que os elementos enquadrados na faixa um deverão participar das despesas com base nos valores da tabela do Inps, enquanto os enquadrados na faixa dois, deverão concorrer com despesas médicas baseadas nos valores da tabela do Inps, majorada em 50%. Para os beneficiários enquadrados na faixa três, o documento estabelece a participação das despesas médicas calculadas pela tabela da AMB.

Finalmente, o novo método preconiza que "os atendimentos e internações dos pacientes não ficam restritos a casos de urgência". A medida vem de encontro não só aos anseios da população rural, mas também da classe médica que não se sentirá constrangida em determinar o internamento de um paciente para tratamento preventivo, podendo inclusive internar um paciente para ser submetido a operação cirúrgica de uma hérnia, por exemplo, em estado não muito adiantado, a fim de previnir o agravamento do problema. Ao contrário do Inps, que não admite internamentos dessa natureza mas somente aqueles que sua junta médica julgue caso de urgência, o novo sistema do Funrural permitirá uma assistência mais ampla e abre novas perspectivas de atendimento médico-hopitalar ao homem do campo e sua família.

A medida, vem despertando grande interesse da população rural que não se cança, através dos organismos de classe, de solicitar informações a respeito do funcionamento da nova sistemática. A partir do "Dia do Trabalho", o trabalhador do campo em Santa Catarina e seus dependentes estarão muito felizes com a feliz iniciativa da Associação Catarinense de Medicina, que conta com total apoio do Funrural e mais três entidades, interessadas em dar melhores condições aos 1,3 milhão de agricultores e familiares catarinenses para que possam elevar o nível da produção rural. O plano piloto coloca mais uma vez o Estado de Santa Catarina como unidade pioneira na execução de um esquema que poderá servir de modelo para todo o território nacional, a exemplo do que já realiza com a Reforma do Ensino instituída pela Lei no. 5.692, cuja implantação encontra-se em fase final iniciada no corrente ano letivo com a instalação da oitava série do primeiro grau.

Itajaí: isenção da sobre-taxa no porto

Itajaí(Sucursal) – Uma comissão especial integrada pelo Almirante Décio Bustamente, Inspetor Fiscal do Porto de Itajaí, e pelos Srs. Leodegário Pedro Silva, da Junta Administrativa do Porto de Itajaí; Nivaldo Detoi, presidente da Associação Comercial e Industrial de Itajaí e Milton Tolentino de Souza, sub-Delegado da Sunamam, deverá viajar esta semana com destino a Guanabara onde será recebida em audiência pelo Almirante Luiz da Motta Veiga, do Bureau de Fretes. Na ocasião, vai apresentar um relatório objetivando a isenção da sobre-taxa para as operações no porto de Itajaí. Esta sobre-taxa é cobrada por armadores nos portos que apresentam deficiência em seu funcionamento.

De acordo com o relatório, o Porto de Itajaí é de boa dragagem, sinalização perfeita, inclusive podendo operar à noite. Além disso – acrescenta o documento – é bom o canal de acesso, e a baía de evolução, já conta com profundidade suficiente para operação e manobra de navios de grande porte.

Deputado quer mais 2 telefones no Sul

Milton Campos pede telefone na Guarda e Capivari Baixo

O Deputado Milton Carlos de Oliveira apresentou requerimento à Assembléia Legislativa para o envio ao Governador Colombo Salles de indicação pleitenado a instalação de um posto de serviço telefônico nas localidades de Guarda e Capivari de Baixo, no município de Tubarão.

Justificando a sua proposição, lembrou o parlamentar arenista que a localidade de Guarda é uma estância hidro-mineral já bastante conhecida "e por isso não podemos conceber que aqueles que nela se hospedam, pessoas provindas de outros centros maiores, sintam problemas com a falta de um telefone". Quanto à localidade de Capivari de Baixo, acrescenta o deputado Milton Carlos de Oliveira que trata-se de uma região da termoélétrica da Eletrosul, da U.T.E. e Lavador de Capivari, local onde se aglomera grande número de habitantes. Esta região – revela – já está servida de rede telefônica, faltando apenas um posto público".

ESCOLA PARA PIÇARRAS

A Mesa da Assembléia Legislativa recebeu proposição do deputado Manoel Victor Gonçalves que solicita a transformação do Grupo Escolar Alexandre Guilherme de Figueredo da cidade de Piçarras em Escola Básica. A proposição do parlamentar emedebista foi recebida pelo Presidente do Legislativo e encaminhada à consideração das Comissões Técnicas, para que seja estudada a constitucionalidade e a oportunidade do pedido em forma de indicação ao Chefe do Poder Executivo.

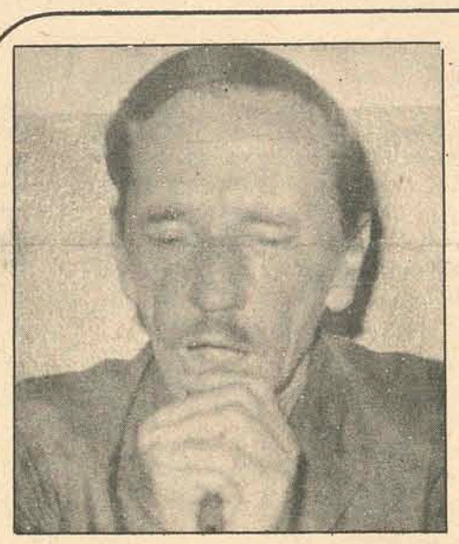

Ernesto Kerber é um ferroviário aposentado, extremamente nervoso que teve uma vida difícil e se diz sofredor por amor. Aos 55 anos, evoca o direito de ser o titular de uma fortuna – 90 trilhões de marcos alemães – que seu pai emprestou ao Governo germânico para que reconstruísse o País dizimado pela guerra. Sua fortuna, segundo Ernesto, é superior a verba para a construção da nova ponte e acha que dá para pagar a dívida do Brasil para com a Alemanha e receber troco. Enquanto seus advogados trabalham, Kerber não dispensa uma cerveja sua "única marca alemã que traz no sangue: paixão pelo chope". Este é o drama de um homem chamado

Kerber: a luta para se tornar um milionário

Blumenau(Sucursal) – Extremamente nervoso e com a voz insegura, Ernesto Kerber – um velho ferroviário aposentado – sonha diuturnamente com uma quantia astronômica de dinheiro que os bancos alemães poderão remeter-lhe a qualquer hora. A esperança de Ernesto está fundamentada num fato que o Governo alemão poderá não querer reconhecer. Seu pai – João Emílio Kerber – um rico proprietário de terras, fez por volta de 1935 um elevado depósito em bancos alemães existentes no Brasil, que ofereciam elevados juros e outras vantagens a todos estrangeiros que ajudassem a reconstruir a Alemanha. Os documentos autenticados que provam que Emílio Kerber depositou elevada soma de dinheiro em um banco alemão, foram encontrados por seu filho Ernesto num baú antigo.

BATALHA DOS TRILHÕES

Embora sua luta venha de muitos anos atrás, o velho ferroviário acredita que um dia se tornará num dos homens mais ricos do mundo. Há dias um canal de televisão noticiou que uma viúva residente na Guanabara, havia recebido dos bancos germânicos 12 trilhões de marcos. O crédito de Kerber é um "pouco" mais elevado: **90 trilhões de marcos.**

– Mesmo que eu não receba tudo, faço um acordo com o Governo daquele País. Meus advogados já viajaram para lá semana passada – entre eles Floretino Carminatti Junior, de Florianópolis – que me defendem com ardor, pois vão receber uma recompensa talvez maior do que a que o Governo do Estado está utilizando para construir a nova ponte".

SOFRO POR AMOR

Com 55 anos de idade, separado da mulher e dos três filhos, Ernesto Kerber revela que sofreu muito na vida, principalmente depois de saber da existência dessa herança.

– Eu sabia desde pequeno da existência desses títulos. Mas a família um dia falou que havia perdido e assim passei uns tempos sem pensar neles, preocupado somente em ganhar a vida – conta.

Nascido em Cruz Alta, Ernesto transferiu-se, ainda moço, para Santa Catarina juntamente com a família. "Fugi de casa antes de completar a maioridade, porque meu pai era muito severo, impunha horário de chegada, não permitia que filho fumasse em sua presença. Se hoje ele ainda estivesse vivo, garanto que para fumar teria que me esconder ainda. O velho era fogo, por isso procurei dar os meus pulinhos fora, fazer a vida".

INTEGRALISTA POR CONVENIÊNCIA

Ernesto revela que chegou a Blumenau numa época em que a situação era precária: ou o cidadão falava alemão ou tinha que ser integralista. Do contrário, não tinha vez.

– Eu não era integralista – admite solenemente – e não sabia falar alemão. Nem arranhar um pouco. Na época o Sr. Ivo de Aquino era Procurador do Estado e amigo de meu pai, que era na época Prefeito de Joaçaba. Fui falar com o Sr. Ivo e ele deu-me um "cartãozinho" que serviu para me apresentar ao engenheiro construtor da Estrada de Ferro Santa Catarina, Sr. Gil Fausto. Para aumentar a possibilidade de vir a ganhar um emprego, passei por uma loja e comprei uma sigla integralista, coloquei-a no peito e dirigi-me à Estrada de Ferro. De cara, encontrei o engenheiro Antônio Vitorino Ávila que me disse zangado: "tire esse negócio do peito, pois senão não conseguirás emprego". Joguei fora o emblema e fui aprovado. Trabalhei muito. Cheguei a ser chefe de trem, fiscal e mestre de oficina. Hoje, graças a Deus, estou aposentado, mas continuo sofrendo, uma parte por amor e outra por motivos financeiros, diz Ernesto.

DÍVIDAS SERÃO PAGAS

Confessando que a única marca alemã que trás no sangue é a paixão que tem pela cerveja, Ernesto lembra que recentemente estava tomando umas cervejas quando ouviu alguém dizer que o Brasil devia muito a Alemanha. "Incomodei-me e fui logo protestando: Se a Alemanha pagar-me o que deve, vou pagar a dívida do Brasil e ainda ela vai ter que me dar troco."

INVESTIMENTO SEM LUCRO

Explicando como que seu pai conseguiu arrecadar tanto dinheiro para investir em bancos alemães, Ernesto lembra que as fazendas, indústrias que o velho Kerber – falecido em 1948 – possuía no Rio Grande do Sul foram vendidas por uma soma que daria para comprar um município pequeno de Santa Catarina. Esse dinheiro – continua – "o velho" depositou em agências de bancos alemães de Porto Alegre, sob a garantia do Governo germânico de que tudo seria devolvido tão logo o País reiniciasse seu processo normal de desenvolvimento. Tratava-se – diz – de uma dívida que o povo alemão ainda tem para com cidadãos de muitos países, sob honra e responsabilidade bancária do Governo daquele País.

Mas Hitler atrapalhou tudo. Quando o movimento nazista começou a tomar impulso, João Emílio Kerber escreveu para a Alemanha solicitando a devolução de todo o dinheiro depositado, e a resposta colocou-o acamado por vários dias. A família receberia de volta todo o dinheiro se se transferisse para a Alemanha. Não seria somente pais e filhos, mas até a terceira geração. Isso em 1939.

– Ora, meu pai era brasileiro e não poderia fazer isso, ainda mais que a situação política da Europa estava pegando fogo por causa da ambição de Hitler. Então ele achou melhor esperar até que a situação melhorasse. Mas, em 1948 ele veio a falecer. Daí então nunca mais se ouviu falar neste dinheiro. Entretanto – explica – um dia minha mãe trouxe-me um velho baú e pediu-me que procurasse nele uma correntinha que pertencera ao papai. Mexe dali, remexe de lá, dei com os documentos autenticados e dali prá frente batalhei por meus direitos, levando, inclusive, a questão a advogados de São Paulo que entraram com uma ação ordinária de indenização.

NEM NAZISTA, NEM LOUCO

Kerber contesta com violência qualquer insinuação sobre tendências saudosistas em sua família. "Meu avô já veio como médico da Alemanha no tempo da Guerra do Paraguai. Ninguém de nós sabe algo sobre nazismo e não tem fundamento da notícia que meu pai teria depositado este dinheiro para auxiliar o movimento nazista. Mas não nego que exitam por aqui elementos que se hoje houvesse uma guerra contra o Brasil estariam lutando do outro lado. Se alguns me chamam de louco, vão chamar-me de muito mais doido quando a grana vier, pois vou transformar este lugar e muito. Kerber refere-se a Fortaleza, local onde reside há vinte anos e que continuará sendo a morada mesmo com os trilhões à sua disposição.

OSSOS NÃO, DINHEIRO SIM

Sobre o movimento que está tomando força em Blumenau para trasladar os restos mortais do fundador da cidade, de Brunswick para cá, Kerber nem discute: "primeiro quero o meu dinheiro, depois os ossos".

– Que tratem primeiro de liquidar a minha dívida para depois pensar em mandar o "Hermes Blumenau" de volta, pondera, porque se ele fez algo por nós, muito mais nós fizemos por eles, depositando em bancos alemães nossa grana, numa época em que realmente eles precisavam.

Jatão: diariamente para Porto Alegre, Curitiba e São Paulo.

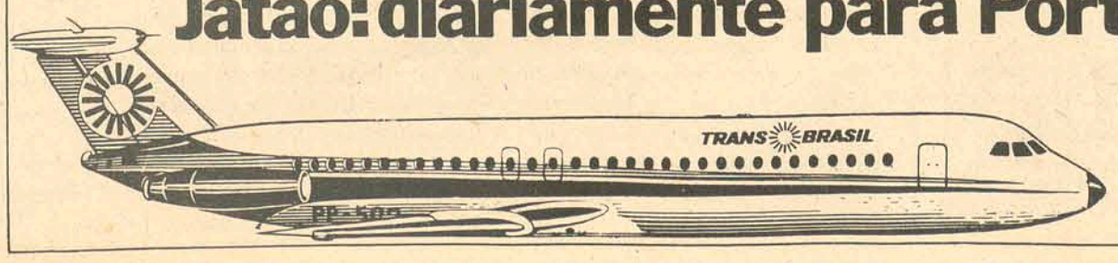

Às 14:30 hs para Curitiba, São Paulo, Rio, Norte e Nordeste.
Às 15:10 hs para Porto Alegre. Aos domingos, às 15:20 hs para São Paulo.

TRANS BRASIL

Florianópolis

Acervo: Biblioteca Pública SC - Hemeroteca Digital Catarinense

Os deputados Carlos Büchele e Murilo Canto, ambos do MDB, reacenderam ontem na Assembléia Legislativa o problema da emancipação do Estreito. Manifestando-se francamente favoráveis, acreditam que dentro em breve o assunto será debatido pela bancada do partido, onde conta com algum apoio.

Deputados do MDB reacendem na AL tese do Estreito emancipado

O Estreito deve ser emancipado ou não? Esta pergunta, levantada pelo vereador Pedro Medeiros (MDB), é respondida afirmativamente pelos deputados estaduais Carlos Büchele e Murilo Canto, ambos também do MDB.

Melhor atendimento das necessidades daquela comunidade; capacidade de se sutentar sozinha; existência de uma infra-estrutura adequada a isso, econômica e politicamente falando, são algumas das razões apontadas pelos deputados emedebistas.

Carlos Büchele acha que "é a hora de dar à comunidade estreitense sua autonomia"; Murilo Canto também afirma que isso é necessário e que "a hora é boa para se levantar o assunto".

DAR AS RÉDEAS

Fazendo questão de frisar que a opinião que manifesta é unicamente pessoal, e não da bancada do seu partido na Assembléia, o deputado Carlos Büchele é francamente favorável à emancipação do Estreito:

– Apresento como razão fundamental para sua emancipação o fato daquela comunidade arrecadar o suficiente para sua manutenção. Não sei se o que arrecada a Prefeitura Municipal volta a ser aplicado no Estreito. Ignoro mesmo a parcela que o sr. Prefeito Municipal destina para a manutenção do Estreito. Porém, tendo à área renda suficiente para a sua manutenção, acho que é a hora de dar-lhe as rédeas de seu próprio destino".

Não acredita o deputado que advenha qualquer perda ao Estreito pelo fato de perder a condição de capital, e, mesmo se houvesse alguma, ela seria compensada pela aplicação "in toctun" de toda a arrecadação na área nela mesma.

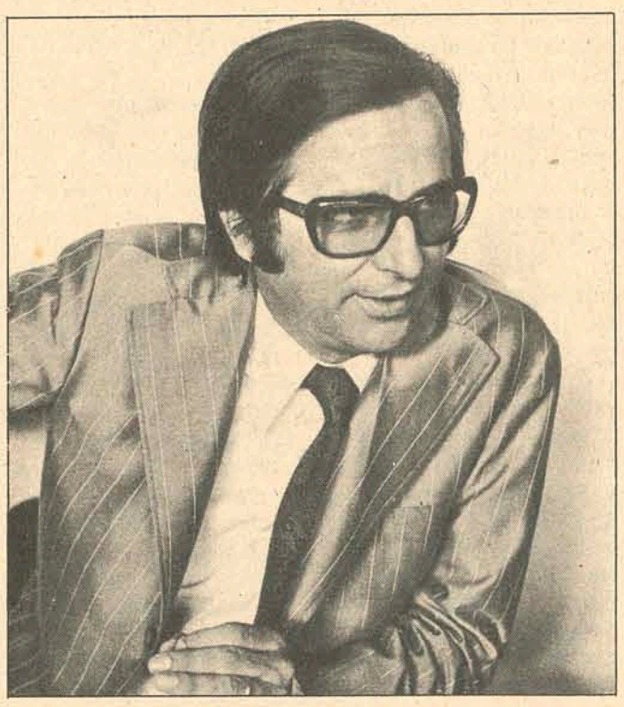

Canto: uma tese bem vista no partido

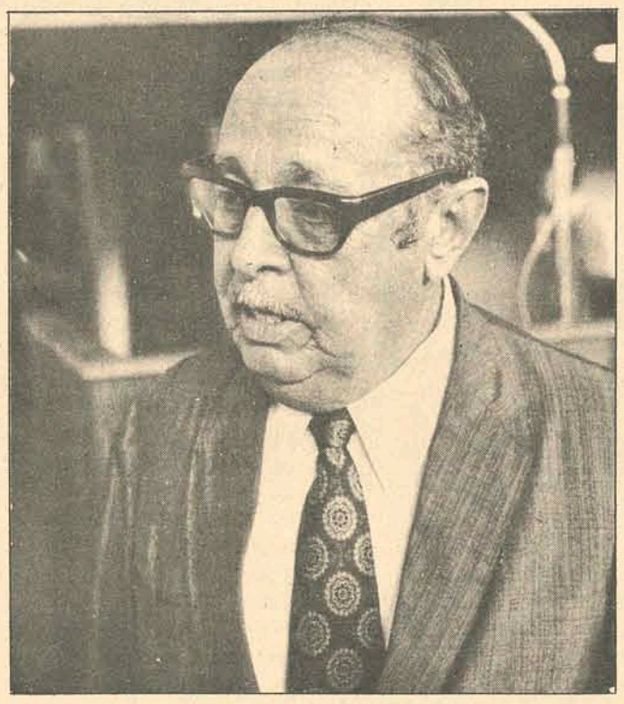

Büchele: Estreito é órfão autosuficiente.

Aponta algumas vantagens da emancipação: arrecadação e total aplicação dos seus próprios recursos; elaboração de planos de urbanização específicos para a área; e mais genéricamente, indica do deputado Büchele "vantagens outras naturais de comunidades que se formam.

CAPACIDADE

"Não haverá problemas com a emancipação, porque as divisas entre a Ilha e o Continente são muito precisas – continua Carlos Büchele – e é de se esperar que aquela localidade possua homens capazes de administrá-la, fazendo com que a divisão não venha ferir ou roubar condições de vida à Ilha ou ao Estreito".

Carlos Büchele acha que há suficiente maturidade política por parte dos homens do Estreito, pela sua atual integração na vida Florianopolitana, "já madura politicamente". E acha também que as possíveis alterações oriundas da separação não serão problema, "visto os inúmeros municípios criados em SC".

Concluindo sua opinião, acredita o deputado emedebista que "a separação é uma legítima aspiração da comunidade, que possui meios para se tornar independente". Afirmou que não pretende defender a idéia no momento, mas que o fará "com denôdo, se for solitado".

CANTO: ANSEIOS E ANGÚSTIAS

"O que está fazendo o vereador Pedro Medeiros é representar os anseios e angústias de sua gente, ao levantar para o debate público a tese da emancipação do Estreito" afirmou o deputado Murilo Canto.

Como fato relevante para a emancipação, o deputado Canto salientou o fato do Estreito estar recebendo apenas 3% da arrecadação municipal (o orçamento da Secretaria do Estreito corresponde a isso), sendo assim considerado "um apêndice" da cidade: "patenteia-se a necessidade de maior atenção por parte do poder público para com aquela comunidade".

"A principal vantagem da emancipação – continuou Murilo Canto,– é a possibilidade da comunidade poder eleger seu titular que lhe preste contas – o atual prefeito, sendo nomeado, não tem que prestar contas à sua comunidade filha, no caso o estreito, fazendo-o somente à comunidade mater, constituída pela Ilha."

Na opinião do deputado haveria maiores condições de assistência ao Estreito sendo a área emancipada, pela possibilidade de eleição de seus próprios vereadores, bem como ter representação específica na Assembléia Legislativa e na Câmara Municipal. Afirmou que, face ao seu forte comércio, à sua rede bancária própria, há uma independência econômica com relação à Ilha; e também, devido à existência de várias associações, a independência social também é constatada.

OPORTUNIDADE

Apontando a comunidade intelectual do Estreito, composta por grande número de profissionais liberais com curso superiores, "mais esclarecidos que as de muitas cidades do Estado", o deputado acredita que o Estreito tem todas as condições de assumir sua autonomia tranquilamente, "tanto política quanto econômicamente.

– O momento é oportuno para levar-se ao debate público o assunto, e ouvir as classes representativas da comunidade e interessados no problema. Apesar do assunto não ter ainda sido discutido partidariamente, acredito que o MDB, através de seus representantes, endosse a posição do vereador Pedro Medeiros, em princípio favoráveis à tese. E mais, o assunto parece ser simpático inclusive a alguns parlamentares da ARENA.

Instituto começa hoje o ciclo profissionalizante da reforma

Implantando a lei no. 5692 que visa habilitar profissionalmente o aluno de 2o. grau, o Instituto Estadual de Educação inicia hoje o ciclo profissionalizante. A escolha das profissões obedeceu a uma pesquisa de mercado de trabalho, de maior necessidade na região Serão lecionados os seguintes cursos: Turismo, Tradutor e Intérprete, Redator Auxiliar e Magistério. Em escolas do Conjunto Educacional de Florianópolis no Estreito, funcionarão ainda os cursos de Processamento de Dados, Secretariado, Administração e Técnico de Contabilidade.

O primeiro ano do curso é feito em núcleo comum – todas as turmas tem as mesmas disciplinas – sendo feita a opção, no ato de matrícula para o segundo ano. Caso o aluno não tenha se decidido por alguma profissão ou seu objetivo seja o ingresso na Universidade, poderá no segundo ano fazer Habilitações Afins, que é um aprofundamento das 14 matérias do primeiro ano. Nesse ano entram matérias como química e física, dando direito ao aluno de optar no terceiro ano por uma destas profissões: Prática de Laboratório, Corretor de Imóveis e Desenhista Decorador.

OPÇÕES

Segundo o professor Nilton Severo da Costa o curso que despertou maior entusiasmo por parte dos alunos foi o de Turismo. Entretanto existe muita fantasia a respeito desse curso. Os alunos se entusiasmam, pois acham que ser guia de turismo é algo fascinante, mas caem na realidade quando deparam com as matérias do currículo do mesmo. Nesse curso entrá obrigatoriamente pelo menos uma língua estrangeira, além de história do turismo de Santa Catarina e da Região Sul do Brasil.

"Outra opção que muitas vezes decepciona o aluno é o de Tradutor e Intérprete. Nesse curso são lecionados quatro línguas: Inglês, Francês, Espanhol e Alemão e muitas vezes eles descobrem que não conseguirão dominar todas as línguas. Um dos maiores problemas enfrentados é a insegurança de alguns alunos na escolha de determinada profissão. Muitas vezes eles escolhem o curso, apenas porque o nome é bonito e sem a mínima convicção profissional. Geralmente isto acontece quando o aluno não faz o teste vocacional, pois é através dele que o aluno chega realmente a se conhecer."

TURMAS

Existem 13 turmas de 45 alunos no segundo ano de Habilitação Afins. Para o magistério seis turmas de 30 alunos apenas, porque as aulas práticas exigem menor número de alunos. Para o curso de Turismo são duas turmas de 40 alunos cada uma. Visando conseguir estágio para os alunos do curso de Turismo, o Conselho de Educação está entrando em contato com o Secretário de Turismo da Prefeitura. Existem três turmas de 40 alunos para o curso de Redator Auxiliar.

E ainda no curso de Tradutor e Intérprete três turmas de 40 alunos. Essa opção exige que sejam exatamente 40 alunos, pois eles tem aulas de laboratório de línguas, onde só existe 20 cabines. Dessa forma cada turma é dividida em duas, para essas aulas. Se o aluno após algum tempo de aulas, descobrir que não escolheu a profissão que melhor se adapta com suas habilidades, terá direito de escolher outro curso. Isso só poderá ser feito nos primeiro dois meses de aulas.

Se o aluno que fizer o segundo ano da Habilitação Afins e desejar ingressar num curso profissionalizante – por exemplo – Processamento de Dados – que é dado em escola particular, existe um certo número de bolsas de estudos, caso ele não tenha recursos para pagar o mesmo. Mensalmente todos os professores do Conjunto Educacional de Florianópolis, se reúnem para avaliar o programa de ensino. Caso haja necessidade ele pode ser parcialmente reformado, de acordo com as profissões.

"Existe um tabu que nós teremos que quebrar, a maioria dos alunos não gosta dos cursos profissionalizantes, porque tem como meta um curso universitário. Eles terão que entender que nem todos conseguirão esse objetivo e que a aprendizagem de uma profissão no 2o. grau é muito importante", finalizou o professor.

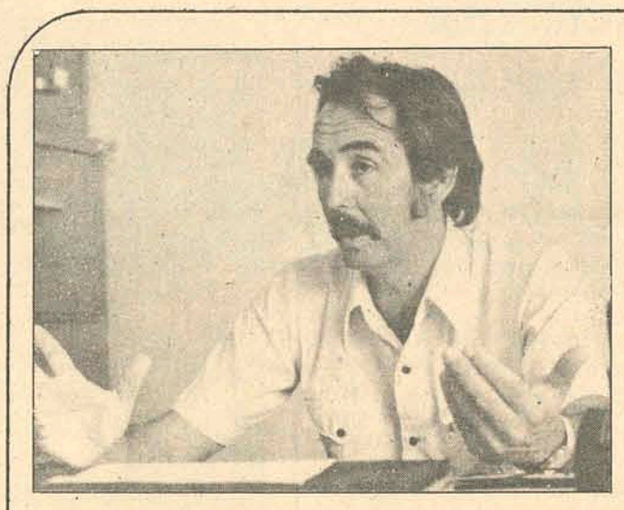

Em meados do próximo mês o professor Sílvio Coelho dos Santos lançará seu livro "Índios e Brancos no Sul do Brasil", um relato da "dramática experiência dos Xoklengs no seu relacionamento com o homem branco.

Silvio conta em livro um drama indígena

Resultado de 10 anos de pesquisas sistemáticas, será lançado na segunda quinzena do próximo mês a obra "Índios e Brancos no Sul do Brasil - a dramática experiência dos Xokleng". O trabalho foi apresentado por seu autor, professor Sílvio Coelho dos Santos, como tese à obtenção do título de "Doutor em Ciências Sociais" na Universidade de São Paulo, no ano passado. A pesquisa, que serve de suporte ao livro, foi iniciado em 1963 com o apoio da Universidade Federal de Santa Catarina e do Smithsonian Institition, de Washington.

A OBRA

Segundo o professor Sílvio Coelho dos Santos, "Índios e Brancos no Sul do Brasil - dramática experiência dos Xokleng" levanta "toda a dramática história das relações entre os indígenas Xokleng e os brancos, especialmente a partir do momento em que se iniciou a colonização da região Sul". Geograficamente a obra atinge a área localizada entre o litoral e o planalto, da altura de Curitiba às proximidades de Porto Alegre.

Explica o autor que "a obra é um relato destinado a modificar totalmente a história da conquista da terra na região Sul, pois ocorreu não uma ocupação pacífica e sim uma verdadeira guerra, Índios, caboclos, colonos, governos e empresas colonizadoras ao lado de bugreiros em suas ações de limpesa do terreno, de guerrilhas indígenas para obstaculizar o avanço dos brancos, de perfídias, cruezas e atos heróicos perseguem o trabalho de ponta a ponta, numa maneira inédita de apresentação de trabalho científico".

Repartições públicas devem à Cotesc que ameaça cortar telefone

Diversas repartições públicas federais e estaduais de Florianópolis, bem como algumas empresas privadas, poderão, dentro em breve, ter suas linhas telefônicas cortadas, caso não saldem suas dívidas com a Companhia Catarinense de Telecomunicações – Cotesc.

Essa decisão foi tomada pela diretoria da companhia, em reunião realizada recentemente, já tendo a medida sido aplicada na Universidade Federal de Santa Catarina, que teve seus telefones desligados há alguns dias por falta de pagamento.

Com relação a data em que os telefones serão cortados, os funcionários da Cotesc nada quiseram adiantar, afirmando apenas que, por enquanto, "é contra a política da companhia prestar qualquer esclarecimento sobre o assunto".

Sobre as repartições públicas e empresas particulares que terão seus telefones desligados, bem como o montante das dívidas e os prejuízos que estas vêm causando à companhia, a Cotesc também nada informou.

UNIVERSIDADE FEDERAL

O primeiro órgão público a ser punido pela decisão da Cotesc foi a Universidade Federal de Santa Catarina. No último dia 1, seis dos oito troncos telefônicos que funcionam no "campus" da Trindade foram desligados. A medida foi motivada pela falta de pagamento das contas telefônicas referentes aos anos de 1970, 71 e 72, que totalizam 169 mil e 230 cruzeiros.

No dia 2 do corrente, o Sub-Reitor de Planejamento em exercício, Acácio Santiago, afirmava que já estavam sendo envidados todos os esforços para solucionar o problema e, "até o final desta semana, provavelmente efetuaremos o pagamento", dizia ele naquela época.

Entretanto, no dia de ontem, a Companhia Catarinense de Telecomunicações informava que a situação continuava a mesma, uma vez que o pagamento da dívida ainda não havia sido efetuado pela universidade.

Só sindicato festeja o 1o. de maio

Conforme orientação recebida do Ministério do Trabalho, a Delegacia Regional de Santa Catarina não organizará nenhuma programação especial para comemorar o 1o. de maio próximo, Dia Mundial do Trabalho.

A informação é do Delegado Regional, Ciro Muller, que esclareceu ainda que os programas festivos devem ser elaborados por iniciativa dos próprios sindicatos do Estado.

FESTA ÚNICA

Segundo o delegado do trabalho, a orientação do Ministério é no sentido de que as comemorações sejam espontâneas, partindo por iniciativa dos próprios sindicatos, que atualmente somam 1530 em todo o Estado.

Explica que "se a iniciativa partisse do próprio governo, as festividades dariam a impressão de serem forçadas". Segundo a orientação recebida, deve ser realizada, em cada cidade, uma única festa, em comum acordo com as autoridades estaduais, municipais e federais, além de clubes recreativos.

Embora já tenha recebido convites de diversas cidades do interior para participar das comemorações do dia consagrado ao trabalho, a Delegacia Regional de Santa Catarina ainda não decidiu pelo local em que participará das festividades.

Urbanização do aterro vai ao DER

O Diretor Geral do DER, engenheiro Ernani Santa Rita, manterá amanhã reunião com o consórcio encarregado do projeto de urbanização do aterro da baía sul – Crocce, Aflavo e Gasparini e Figueiredo Ferraz, além do arquiteto Pedro Paulo Saraiva – a fim de verificar o seu andamento e conhecer maiores detalhes do projeto urbanístico do complexo viário anexo a nova ponte.

Segundo o Diretor do DER a última reunião com os membros do consórcio serviu apenas para a apresentação de esboços do que deverá ser feito naquela área. Na reunião de amanhã deverão ser conhecidas as especificações e os detalhes técnicos do projeto.

Revelou o Diretor Geral do DER que está havendo um atraso em relação ao cronograma previamente estabelecido.

– Já tomamos as devidas providências – afirmou Santa Rita – e advertimos os membros do Consórcio de que o atraso não deverá se repetir.

O projeto final de urbanização da área estará concluído nos próximos dois meses.

Câmara tem hoje a 1a. sessão extra

Um período extraordinário de sessões foi convocado ontem pela presidência da Câmara Municipal a fim de que o Legislativo possa apreciar e dar tramitação a dois projetos de lei – um de origem executiva e outro proposto pelo Vereador Waldemar da Silva Filho.

O projeto de lei no. 1.167 encaminhado à Câmara pelo Prefeito Ary Oliveira cria na Secretaria de Obras a Divisão de Planejamento.

Já o projeto de lei no. 1.200, de autoria do Sr. Waldemar Filho, altera dispositivos da Lei 246/55 e institui o horário flexível para o comércio, que poderá funcionar no período compreendido entre as 7 às 19 horas.

Acervo: Biblioteca Pública SC - Hemeroteca Digital Catarinense

A integração Capital - Interior

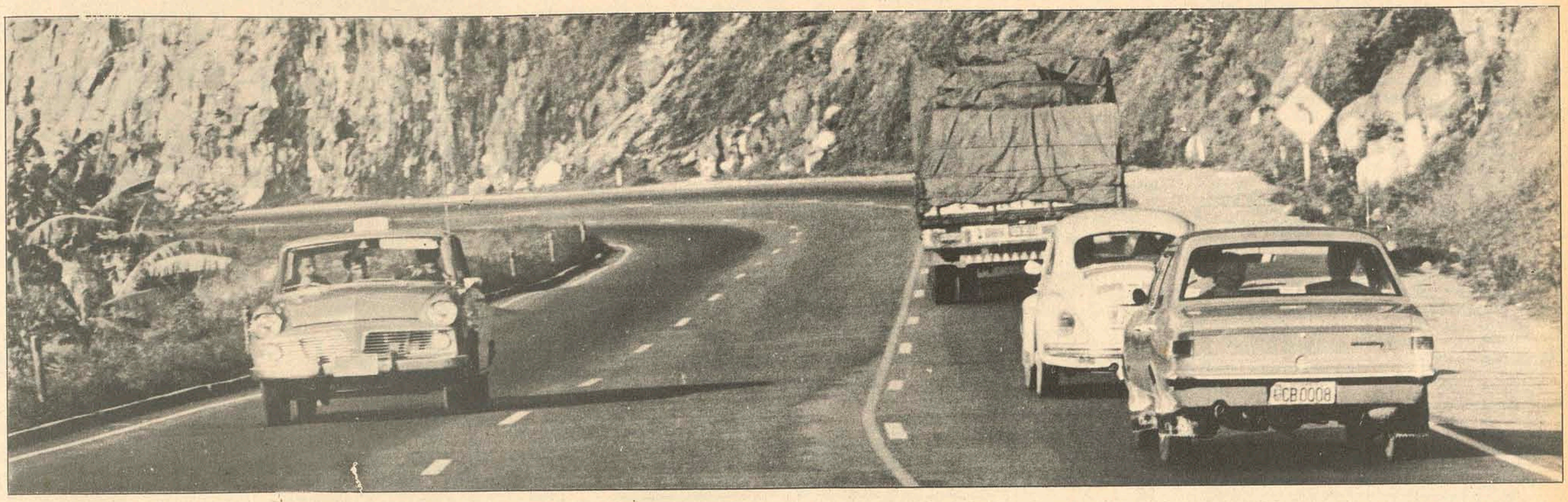

O engenheiro Ingo Jordan manifesta a sua apreensão com relação a integração Capital-Interior e adverte que um clima recíproco de indiferença somente conduzirá ao esvaziamento de Santa Catarina como Estado no gozo de sua autonomia plena.

Tanto o Norte como no Oeste de SC, é normal para grande parte da população pensar mais em termos de Porto Alegre, Curitiba ou mesmo São Paulo do que pensar em Florianópolis.

Ora, o termo Capital não significa apenas uma localização geográfica; deve também apresentar uma cidade que seja um centro de interesses de toda uma região, à qual se convencionou chamar de Estado.

Para ser uma Capital, não é necessário que a cidade seja a mais populosa ou a mais dinâmica da região:— tanto Brasília como Washington estão longe de serem as maiores cidades de seus respectivos países porém concentram a maioria das mais altas autoridades do País.

Assim sendo, na região abrangida pelo Estado de Santa Catarina, apenas Florianópolis tem boas condições para continuar sendo uma capital mesmo que não continue sendo a cidade mais populosa pois, conforme projeções do atual crescimento dos maiores centros urbanos de Santa Catarina, já em 1980 Joinville será a maior cidade do Estado.

É no entanto vital para a atual capital que a mesma atenda e solucione problemas em comum que atingem as cidades do interior. Se tal não for possível através de um setor terciário particular (comércio, bancos, etc), que seja **no mínimo um centro cultural**, além de naturalmente centralizar o setor terciário governamental.

No entanto, é de se observar com apreensão a lentidão do processo de melhoria da imagem da Capital no interior de SC, e a influência cada vez maior das mecrópoles dos Estados vizinhos.

Tal situação poderá criar um clima de total indiferença quanto a existência de Santa Catarina como Estado, nas regiões periféricas do Norte, Oeste e Sul.

Sabe-se que não há mais a antiga rigidez por parte do Governo Federal em manter inalterados os atuais limites estaduais. Quaisquer proposição para reformular os limites do atual Estado de Santa Catarina poderão ser justificados pela possibilidade de poder-se estabelecer facilmente as áreas de influência do Rio Grande (Porto Alegre) e do Paraná dentro dos limites de Santa Catarina. Mais perigosamente ainda, uma reformulação dos limites catarinenses poderá ser inclusive referendada por meio de um plebiscito:- sem vínculos mais fortes entre as cidade catarinenses e estas por sua vez a Capital, é bem provável que dentro de alguns anos, caso se faça um plebiscito nas regiões periféricas de SC, estas preferiram se desligar de SC e se integrar no Paraná ou Rio Grande.

Zonas de influência

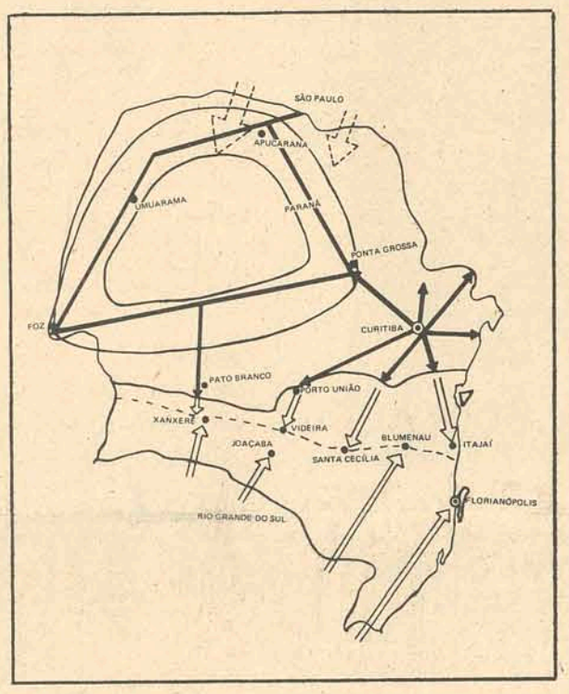

— Sistema rodoviário radial-anelar do Paraná:- integração das áreas periféricas do Estado com a Capital.
— Zonas de influência do PR e RS em Santa Catarina.

Como evitar este progressivo enfraquecimento de Santa Catarina como Estado?

Só há uma solução. Como não podemos criar uma metrópole de porte similar às de nossos vizinhos, é indispensável integrar os centros urbanos existentes com uma dinâmica e atuante rede de telecomunicações e principalmente de rodovias **pavimentadas**, de modo a dinamizar também o **intercâmbio físico** não só de prefeitos e outras autoridades, mas de mercadorias e principalmente de **Catarinenses**, fazendo com que os do interior conheçam Florianópolis pessoalmente e vice-versa, de modo a acabar com os apelidos e epítetos deprimentes que são lançados de ambos os lados.

Para este processo de integração não é necessário nenhum especialista internacional, mas adotar um princípio elementar de estratégia: — Para manter a unidade forte, é preciso proteger os flancos.

A aplicação de tal princípio verifica-se bem próximo daqui - nosso próprio vizinho do Norte, o Paraná, aplicou a tal política com o mais completo êxito pois, além de terem conseguido uma sensível diminuição da influência de São Paulo no Norte do Estado, montaram no Sul do Paraná um sistema que está inclusive "drenando" o Norte de SC.

Estes resultados espetaculares (para o Paraná, evidentemente) foram conseguidos por um conjunto de excelentes sistemas de telecomunicações e de estradas, asfaltadas, ligando Curitiba e Paranaguá ao Norte e Oeste, e por sua vez estas duas regiões entre si. É um sistema misto, radial-anelar, com irradiações de diversas vias e linhas de telecomunicações de Curitiba, das quais derivam posteriormente o anel que liga o Leste com o Oeste e Norte paranaense.

Os corredores de transporte

O urgente intercâmbio físico entre as maiores Cidades do Estado e a imprescindível integração leste-oeste são providências capitais para a produção de uma "consciência estadual unificada". A formação de um complexo urbano regional integrado supriria a falta de uma metrópole.

Em Santa Catarina poder-se-ia conseguir resultados similares, alterando o sistema radial-anelar paranaense para um duplo sistema anelar, integrando não só entre si mas também com a capital, os diversos centros urbanos do Norte de SC com as faixas relativamente homogêneas e integradas do Oeste e do Litoral, às quais podem ser representadas como sendo Eixos do Planalto e do Litoral.

Sempre tomando a Capital como centro de referência, o pequeno anel seria constituído pela BR — 101 até o Itajaí, e BR—470 até a BR—116; desta até Lages, e voltando ao litoral pela futura BR—282 até a Capital.

O Grande Anel seria constituído pela BR—101 até Joinville; continuaria pela SC—21 (BR—280) de São Francisco a Porto União, onde haverá o entroncamento com a BR—153 (em início de construção) até Concórdia; daí pela BR—282 até Campos Novos e Lages; de Lages até Tubarão pela futura BR—475, depois pela BR—101 até Florianópolis:

As ligações rodoviárias pavimentadas entre o Planalto e o Litoral, aqui preconizada :— SC-21, BR-475 e BR-282 — não só irão melhorar o intercâmbio físico entre as diversas cidades de Santa Catarina, mas irão principalmente dinamizar os setores econômicos de todo o Sul do País, pois as mencionadas estradas são verdadeiros **corredores de transporte** entre as zonas produtoras do Oeste dos Estados sulinos com os portos catarinenses de São Francisco e Imbituba, os quais serão consideravelmente melhorados.

Apesar de que a maior parte dos produtos a movimentar serem granéis sólidos e líquidos que serão movimentados por meios não rodoviários (oleodutos e ferrovia), pode-se estimar em cerca de um milhão de toneladas as cargas a serem transportadas por caminhões dentro de 3 anos, entre o Litoral e a mencionada região Oeste.

São portanto vitais para a manutenção de Santa Catarina como Estado (e Florianópolis como Capital) não só nas linhas de telecomunicações e energia, mas principalmente o asfaltamento dos trechos São Francisco — Porto União, Tubarão —Lages, e Florianópolis—Lages, integrando os maiores centros urbanos catarinenses de modo mais intenso, não só em serviços do Governo e atividades culturais, mas também em relação ao comércio e outras atividades particulares.

Com anéis rodoviários pavimentados, o conjunto das cidades catarinenses, formando um complexo urbano regional integrado, preencheria pelo menos parcialmente as desvantagens da não existência de uma metrópole em Santa Catarina. E - quem sabe? — talvez seja esta a nossa grande vantagem.

Aneis rodoviários da integração

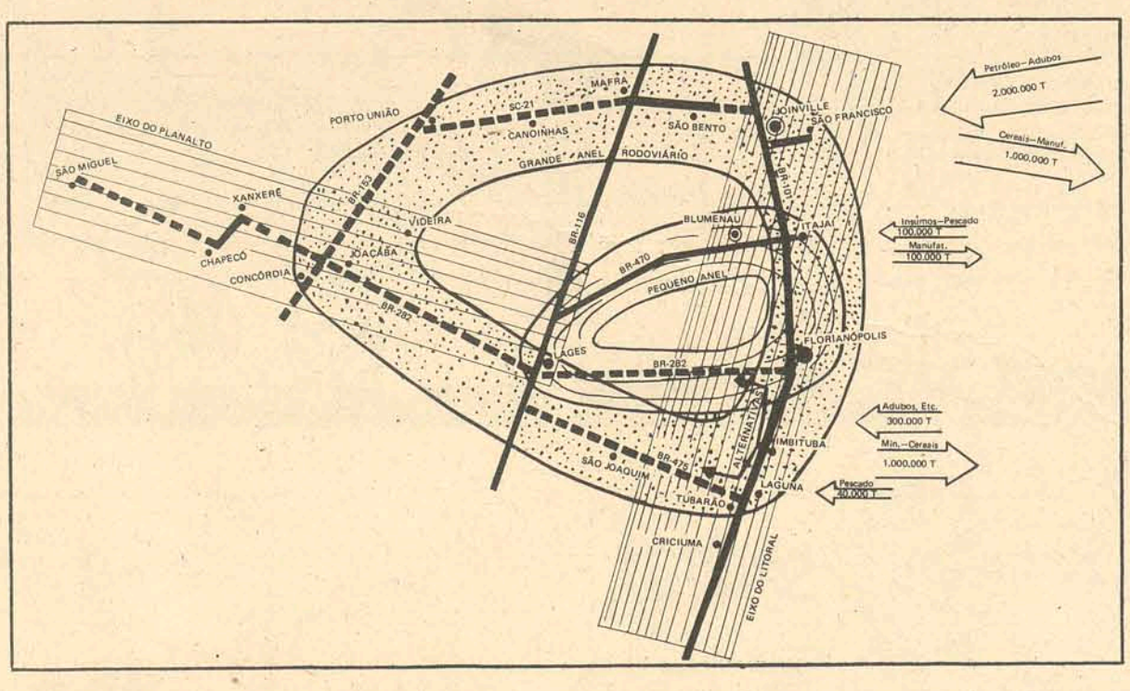

As cidades do Norte de SC, e os Eixos regionais do Planalto e do Litoral, integrados por Anéis , Rodoviários, cujos trechos pavimentados entre o Planalto e o Litoral implicam em maiores fluxos nos Corredores de Transporte relativos aos portos de São Francisco, Imbituba-Laguna, e Itajaí, os quais apresentariam em 1976 uma movimentação de cargas conforme os números assinalados nas setas.

Acervo: Biblioteca Pública SC - Hemeroteca Digital Catarinense

As meninas, os velhos e as crianças

Eu me preocupo com as pessoas. Talvez não tanto quanto deveria, ou quanto poderia, mas há a preocupação de saber como estão, o que fazem. Por isso perguntei a bandeirantes o que fizeram no longo final de semana da Páscoa. Antes de terminar a pergunta já me vieram com uma longa e entusiasmada descrição de duas visitas: ao asilo dos velhinhos e ao abrigo de menores (ex-abrigo né? mudou o nome).

Com os velhinhos conversaram, brincaram. E eles, tristes, alegres, doentes, esquecidos, lúcidos, deitados, sentados, calados, conversando, brincando. Pelo que elas contaram – não pelo conteúdo, mas pela forma – a gente podia notar que o desafio que é a velhice em um asilo conseguiu colocar aquelas meninas em contato com a vida. Muito dificilmente as bandeirantes esquecerão os rostos que se abriam em um sorriso quase infantil ao apenas sentir que alguém queria-os ver bem.

Poucas lições são tão bem aprendidas como a vida. E poucas vezes nós temos chance de aprender com tão boa professora: a realidade. Geralmente nos escondemos numa rotina protegida demais. Sem um mínimo de sofrimento, de vida – que afinal vida é tudo, são as pessoas humanas sofrendo, sorrindo, vivendo.

No ex-abrigo de menores (agora é educandário, não é mais abrigo) as bandeirantes foram ao outro extremo da vida: visitaram os menorezinhos. Entre o número quase assustador de problemas que cada menininho daquele trazia (pelo simples fato de ter nascido), as bandeirantes encontraram outra premissa, que com a encontrada entre os velhinhos vai tornar possível uma conclusão valiosa para a sua vida.

"Olhos brilhando" é lugar comum, mas como dizer que os olhos delas brilhavam quando contaram histórias sobre o "Ui" (apelido de um menininho lá), o "Fio Maravilha" (outro apelido de outro menininho – com os dentes prá frente)?

Para encurtar a nossa conversa: as meninas sentiram a necessidade urgente de amor para o mundo não ter velhinhos esquecidos (pela comunidade) e meninos desamparados. A necessidade urgente de se fazer alguma coisa. Mas os homens estão atentos, com baldes de água fria nas mãos: prontos a esfriar qualquer entusiasmo. "As coisas sempre foram assim". Mas não continuarão.

Por mais que um outro tipo de menininhas: as burrinhas alienadas, pareçam ser numerosas, uma nova mentalidade feminina está sendo formada pouco a pouco. E não são só as meninas, há uma nova mentalidade surgindo nas cucas de muitos rapazes.

São jovens capazes de sentir quanto o mundo está doente O quanto crianças sem lar precisam de algo mais que apenas disciplina rígida. Ou quanto velhinhos terminariam de viver melhor se fossem mais amados pela comunidade.

Há esperança. A nova juventude está sendo forjada no calor da observação atenta de tudo o que existe e temperada no ódio que o mundo ensina. Pena que as pessoas confundam certos jovens tristes com a juventude. Pena que certos jovens tristes pensem que suicidar-se através da experiência intensa e louca de todas as sensações seja liberdade – ou felicidade. Se acabam antes de terem começado. Estes e os conformistas, alienados, adesistas, são muitos. Mas incapazes de ter idéias próprias. O mundo sempre foi governado e mudado por idéias. E quem tem as idéias? Quem tem vida suficiente para perseguir um ideal até o fim?

Cesar Valente

Cinema

UM SICILIANO NA DINAMARCA (Il Vichingo Venutto dal Sud) outra vez Lando Buzzanca em comédia erótica italiana, com a participação da americana Pamela Tiffin. Direção do veterano **Steno**. Eastmancolor. 18 anos. **Cine São José: 3 – 7,45 – 9,45 horas.**

UM MARIDO SEM... É COMO UM JARDIM SEM FLORES, comédia nacional de Alberto Pieralisi, com Francisco di Franco e Rossana Ghesa. Eastmancolor. 18 anos. **Cine Ritz: 5 – 7,45 e 9,45 horas.**

WOODSTOCK – Um show de música rock ao ar livre e que durou 3 dias, com a participação de 500.000 jovens. 120 horas de filme foram reduzidas a 3 horas, pelo diretor do documentário, Michael Wadleigh e o produtor Bob Maurice. 20 cinegrafistas e diversos peritos em ,som, foram movimentados, para a realização de Woodstock, considerado pelo Time, como um dos melhores documentários jamais feitos nos EE.UU. Technicolor. 18 anos. **Cine Coral: 3 e 8 horas.**

A VINGANÇA DOS 12, nacional com Mauricio do Vale e Rejane Medeiros.

REVÓLVERES NÃO COSPEM FLORES, de Alberto Salvá, com Paulo Villaça e Dilma Loes. Eastmancolor. 18 anos. **Cine Roxy: 2 e 8 horas.**

SENTINELAS DO ESPAÇO, nacional de Ary Fernandes, com Dirceu Conte, Ary Fernandes, Ricardo Novoa. **Cine Jalisco: 8 horas.**

O ESTRANHO DE CACHEMIRA (Cashnir Run) de John Peyser, com Pernell Roberts e Alexandra Bastedo. Metrocolor. 18 anos. **Cine Glória: 5 e 8 horas.**

A MARCHA DO PASSADO (Going Home) de Herbert B. Leonard com Robert Mitchum e Brenda Vacaro. Metrocolor. 18 anos. **Cine Rajá: 8 horas.**

O AGENTE POSITIVO, nacional de Fabio Sabag com Edson Silva. Eastmancolor. Cine são Luiz: 8 horas.

Darci Costa

APARTAMENTO DONA MARTHA

Vende-se apartamento com 3 quartos, amplo living, banheiro, cozinha com armário tipo americano em fórmica, área de serviço e dependência de empregada, no 1o. andar.

Preço Cr$ 125.000 – com parte financiada pela Caixa Econômica Federal.

Tratar com Gastão fones 4604 e 316 4

APARTAMENTO ED. ITAGUAÇU

Num dos mais belos recantos da Ilha possuo apartamento, com dois dormitórios e demais dependências, incluindo garagem. Pequena entrada e o saldo financiado em até 30 anos.

Falar com Rogério, Centro Comercial, sala 103.

VENDE-SE

Casa à rua Ministro Costa Ribeiro s/no.
1a. rua a direita após Escola Aprendizes
Com 3 quartos, banheiro, amplo living, copa-cozinha, garagem e dependência completa de empregada.
Tratar c/ GASTÃO fones 4604 e 3164.
Preço 105.000 – sendo 85 p/BNH.

Bonson

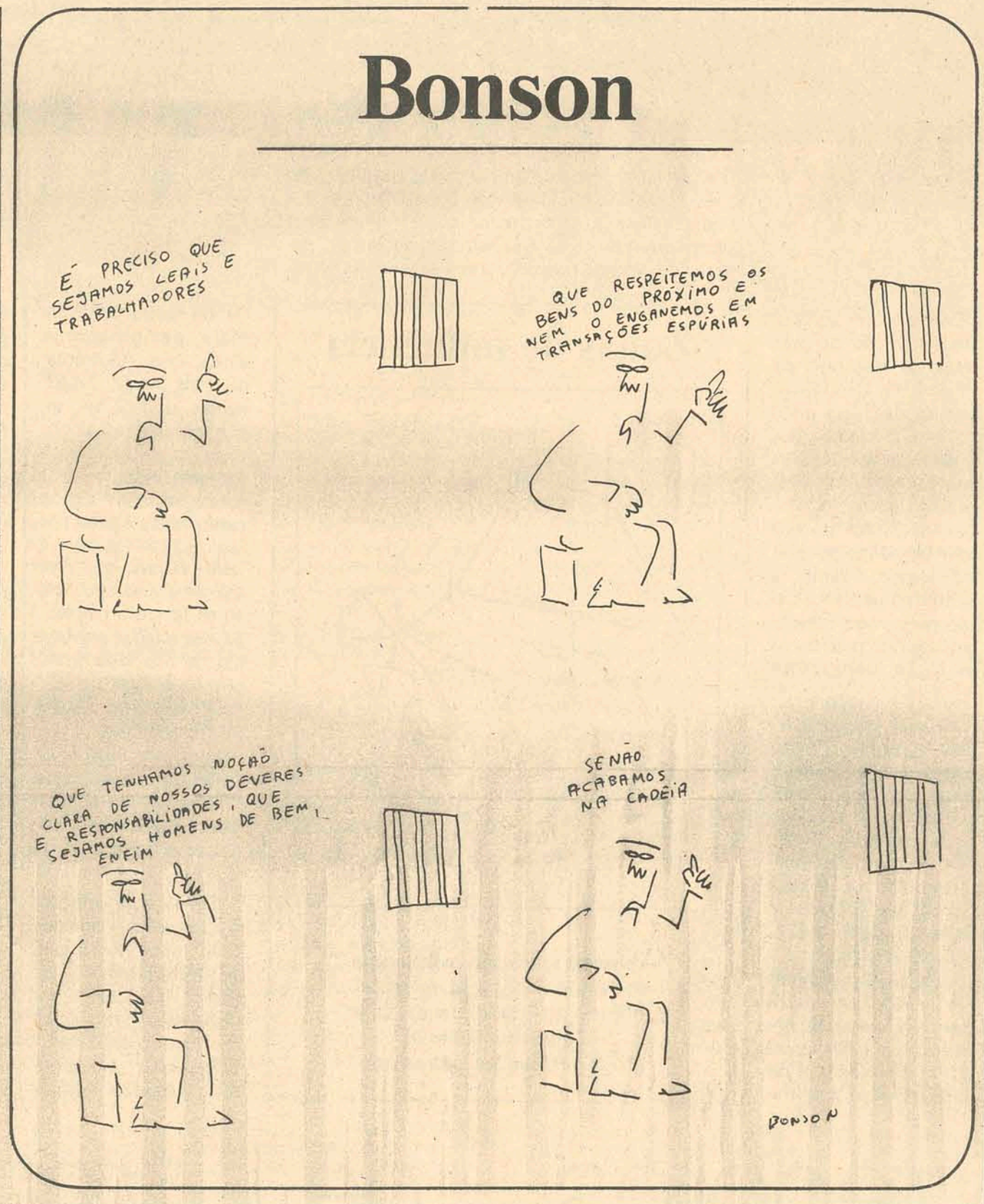

Mônica

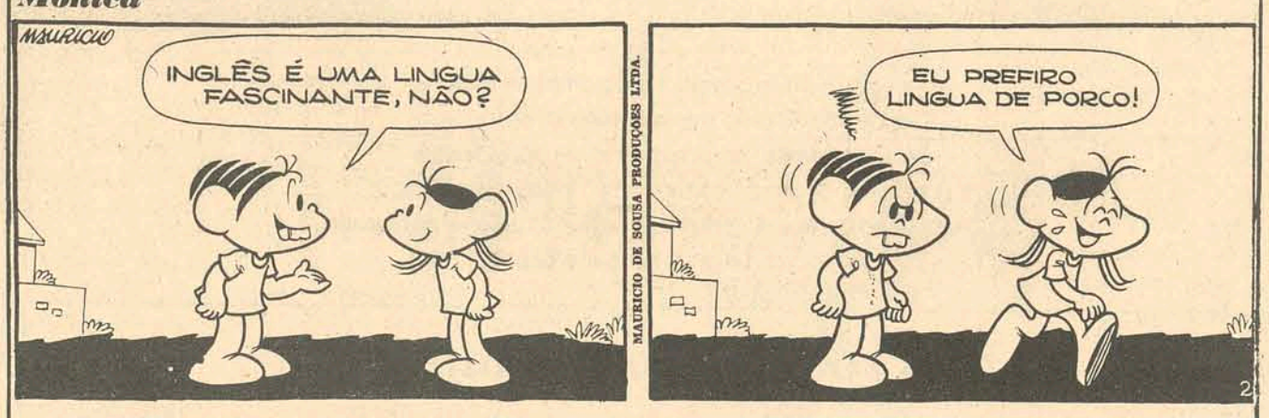

Cascão

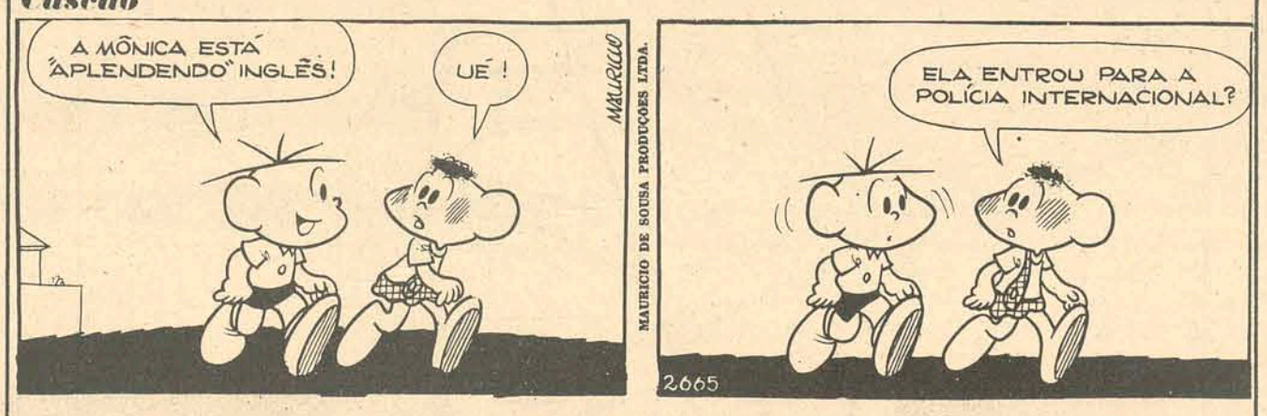

Bidú

TV

TV. CULTURA – CANAL 6
13:30 – TV. Educativa; 14:00 – Cine Matinée; 15:30 – Clube dos Heróis; 16:30 – Show de Desenhos (a cores); 17:50 – A Feiticeira (a cores); 18:15 – Jeannie é um gênio (a cores); 18:45 – Jerônimo, o herói do sertão; 19:20 – Bola em Jogo; 19:30 – Rede Nacional de Notícias, via Embratel (a cores); 19:50 – Tom e Jerry (a cores); 20:00 – Vitória Bonelli; 20:50 – O Imortal; 22:00 – Quarta à noite no cinema (a cores); 24:00 – Hawai 5-0 (a cores).

TV COLIGADAS – CANAL 3
13:30 – Padrão c/Música; 14:00 – Mundo da criança; 14:05 – Este mundo curioso; 14:30 – Tia Maria; 15:00 – Scooby Boo; 15:30 – Seriado de Aventura; 16:00 – Ben, o urso amigo; 16:30 – Mulheres em vanguarda; 17:00 – O circo; 17:05 – Vila Sésamo; 18:00 – Paladino, o defensor da justiça; 18:30 – Shazam, Xerife e Cia; 19:00 – Uma Rosa com Amor; 19:30 – Ativ. Econômicas FIESC; 19:40 – Tele Jornal Malhas Hering; 20:10 – Cavalo de Aço; 21:00 – 4a. feira Nobre; 22:15 – Jornal de S. Cat. na TV; 22:30 – O Bem Amado; 23:00 – Audaciosos.

Horóscopo

Omar Cardoso

ÁRIES – Hoje você terá extraordinário sucesso em coisas relacionadas com o rádio, imprensa ou promoções artísticas. Sendo uma quarta-feira bem influenciada pelo Sol e por Mercúrio, aproveite da melhor forma.

TOURO – Suas chances de sucesso, neste dia, serão limitadas no campo afetivo, mas ampliadas no setor de finanças. Se vem protelando algum negócio do seu interesse, poderá realizá-lo hoje, com absoluto êxito.

GÊMEOS – Dia propício, relativamente, pois até o dia 20 haverá muitas limitações no plano das iniciativas que deseja empreender. Todavia, aja com destemor, e isso contribuirá para seu merecido triunfo.

CÂNCER – Novas possibilidades de sucesso haverão de se apresentar a você nas primeiras horas desta quarta-feira. Contudo, evite assumir demasiada responsabilidade no plano dos trabalhos que deve executar.

LEÃO – No plano das atividades normais, avance com disposição de vencer, mas sempre com honestidade e cautela. Quem nasce em Leão, vem ao mundo para realizar boas obras.

VIRGEM – Pessoas nascidas em Leão poderão beneficiar-se de você, pelo que lhes fizer e a ajuda que lhes estender, em momentos difíceis, mas em compensação, os de Libra poderão lhe proporcionar bens incontestáveis, neste dia.

LIBRA – Por ser nativo deste signo e estar vivendo o período correspondente à sua Oitava Casa do Zodíaco, deverá precaver-se um pouco mais quanto à sua saúde. Para as outras coisas, as influências são neutras.

ESCORPIÃO – Dia um tanto quanto crítico, se não evitar tensões e o nervosismo. Contudo você saberá contornar os obstáculos. Agindo de modo positivo e com a mais firma determinação de superar toda e qualquer dificuldade.

SAGITÁRIO – Mesmo as pequenas chances de êxito, sejam no q : for, deverão ser aproveitadas, a fim de escalonar suas pretensões de suceso no amor, nos negócios e na vida profissional. Contatos e amizades valiosas.

CAPRICÓRNIO – Influência totalmente benéfica para as festividades, participação em aniversários, esporte e diversões. Será bem recompensado pelos esforços que envidar em favor de sua estabilidade.

AQUÁRIO – Os novos compromissos que assumir deverão resultar muito benéficos nas semanas vindouras. Aproveite esta influência, no entanto, para dar andamento às atividades rotineiras, que não devem ser atrasadas.

PEIXES – As chances aparentes deverão ser investigadas com mais atenção e profundidade, pois poderão se evidenciar e lhe trazer resultados muito benéficos. Atração e interesse acentuados pelo sexo oposto.

O importante é... manter-se em forma... LIMPAR os RINS ESTIMULAR o fígado... tome URODONAL e viva MAIS contente!

ATENÇÃO! ATENÇÃO!

ILHATEX avisa:

Chegaram os últimos modelos de lençóis em tergal, poliester, cambraia e percal, dos tradicionais aos mais modernos e avançados.
Também os novos lançamentos de jogos de banho, toalhas de mesa e malhas ARP.
Tudo para o seu enxoval em ILHATEX.
A maior escolha pelos melhores preços.
Crediário em 4 vezes sem acréscimo ou em até 12 meses.

ILHATEX
R. CONS. MAFRA, 47 • FONE 4302

Acervo: Biblioteca Pública SC - Hemeroteca Digital Catarinense

Zury Machado

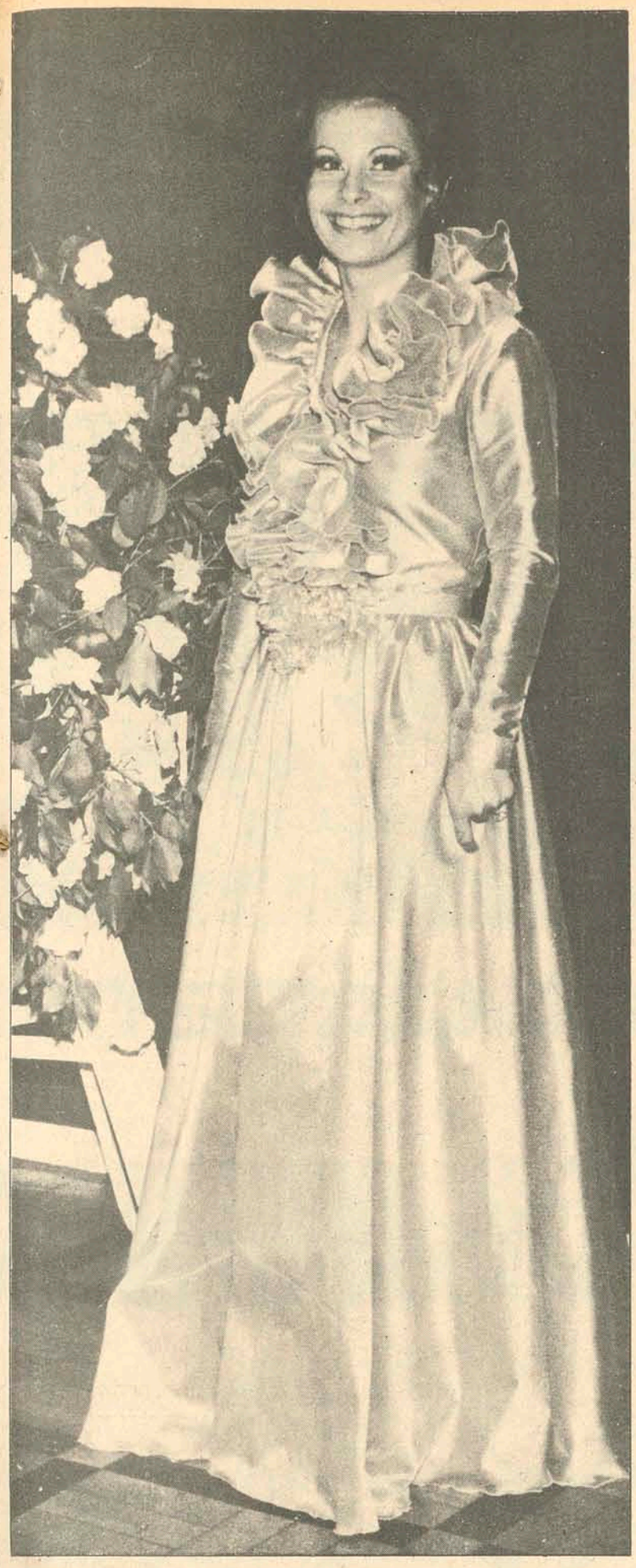

Neuza Lang, rainha do Clube 6 de Janeiro que inaugurou sua espetacular sede social em noite de gala na última semana.

CENTRO CÍVICO

A Direção do Instituto Estadual de Educação inaugurou, naquele estabelecimento, o Centro Cívico, entidade prevista pela legislação educacional. O Centro Cívico foi a nossa grande conquista no ano 73, palavras da Direção do Instituto Estadual de Educação.

PERGUNTA AO EMBAIXADOR

Miguel Hermínio Daux Filho, de 10 anos de idade, perguntou ao Embaixador do Líbano no Brasil, em sua recente visita ao nosso Estado, se o Líbano faz parte da ONU.

ZULEICA E CARLOS ALBERTO

Em seu luxuoso apartamento na Avenida Rubens de Arruda Ramos, o casal Zuleica e Carlos Alberto Lenzi, sábado recebeu um grupo muito simpático, para o aperitivo, antes da noitada no Santacatarina Country Club.

NO LAGUNA TOURIST

O Presidente da Assembléia Legislativa e senhora, Deputado Zany Gonzaga, passaram o domingo no confortável Laguna Tourist Hotel.

PROCOPIACKI

Voltou à Ilha para passar o fim de semana em companhia da linda Maria Cristina da Silveira Assis e foi visto no Country Club e também na boate Capelinha, o industrial Miguel Procopiacki Filho.

MODA

Chegando do Rio com a moda carioca, para o outono inverno, a senhora Alice Lamberd, proprietária da Alice Modas.

CASAMENTO

Maria Beatriz Costa e Carlos Roberto Amorim, dia 4, às vinte horas, na capela do Colégio Coração de Jesus, receberão a bênção de casamento.

CLUBE DOZE

A Diretoria do Clube Doze de Agosto, está promovendo domingo próximo, na praia de Jurerê, uma movimentada churrascada, no local da nova sede balneária.

SAÚDE

Não deverá haver quaisquer dificuldades na aprovação do projeto "Desenvolvimento Integrado do Setor Saúde", apresentado pelo Governo de Santa Catarina ao Governo da Alemanha Ocidental. O Ministro da Cooperação Econômica está permanentemente informado sobre detalhes de tramitação do processo e acompanha a sua apreciação pelos organismos financeiros alemães.

PROFESSOR ALVAREZ

Atendendo a convite do Diretório Acadêmico do Centro Sócio-Econômico da Universidade Federal de Santa Catarina, esteve recentemente em Florianópolis, o Professor Walter Álvarez, da Universidade Católica de Minas Gerais. Durante sua visita à Capital, o Professor Álvarez proferiu conferências sobre o tema "Direito da Eletricidade", realizadas no auditório da CELESC.

CONVÊNIO

Convênio entre o Ministério da Agricultura e a Cooperativa Agrícola Cotia foi firmado nesta Capital, entre o Sr. Alberto dos Santos, Diretor Estadual daquele Ministério em Santa Catarina e o Sr. Gervásio Inoue, Diretor–Presidente da Cooperativa Agrícola Cotia, na presença do Secretário da Agricultura, Eng. Glauco Olinger.

VEREADORES

Os vereadores Valdemar da Silva Filho e Pedro Medeiros,, da Câmara Municipal de Florianópolis, enviaram mensagem de congratulação ao Governador Colombo Machado Salles, pelo interesse que vem tomando com referência a inclusão de Santa Catarina no campeonato Nacional de Futebol.

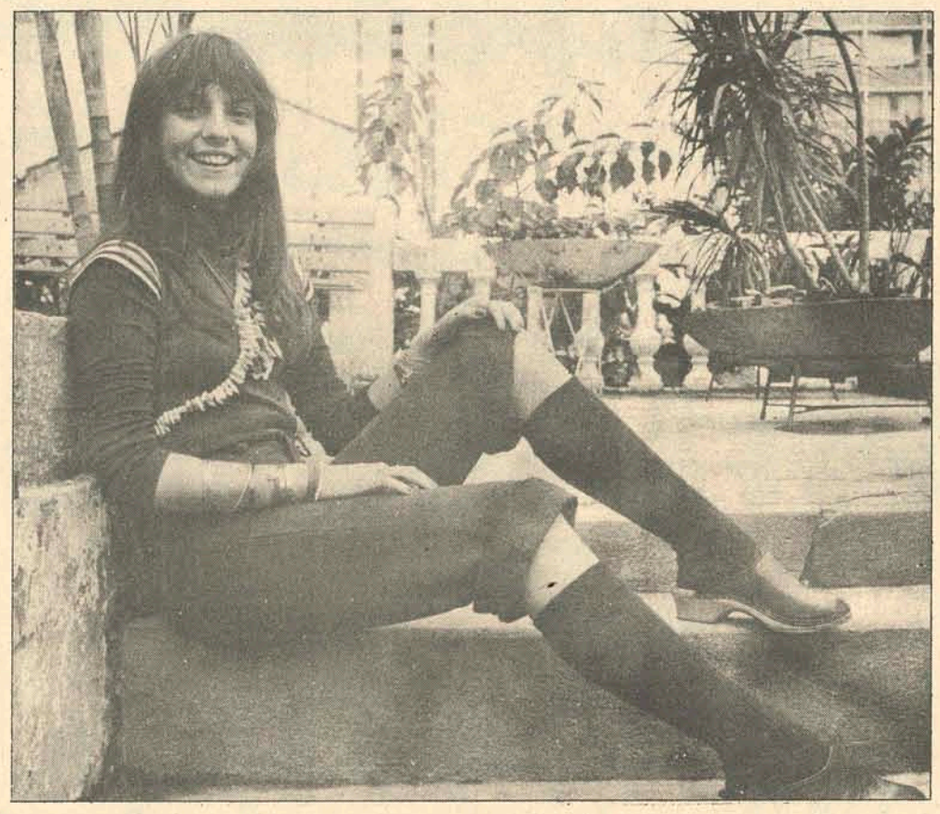

Marilu Bartowsky de Souza, uma charmosa pauli s ta que circulou em nossa Ilha.

CLUBE DAS MÃES

O Secretário do Governo, Orlando Bértoli, recebeu em audiência a Diretoria do Clube das Mães, da cidade de Rio do Sul, com quem tratou da celebração de convênio com a Secretaria dos Serviços Sociais, visando dinamizar a atuação daquela entidade filantrópica em prol da criança desamparada.

COTESC

A Companhia Catarinense de Telecomunicações está solicitando à comunidade seu apoio no sentido de ajudar a conservar os telefones moedeiros instalados nas ruas da cidade.

A COTESC justifica seu pedido pelo fato ocorrido na última semana na rua Major Costa, em um dos telefones.

AGRICULTURA

O Secretário Estadual da Agricultura, Glauco Olinger, declarou que "uma das opções no Projeto Catarinense de Desenvolvimento é a produção de qualidade, em lugar de quantidade, no que se refere ao setor agropecuário". Tendo em vista esse objetivo, afirmou o Secretário que Santa Catarina já está produzindo, atualmente, 80% de toda a batata certificada do Brasil, segundo declarações do Presidente da Cooperativa COTIA.

GRUBA

Deu rápida circulada pela ilha, o engenheiro Osmar Gruba, da cidade de Porto União.

NO COUNTRY

Sábado, no simpático bar do Santacatarina Country Club, palestravam em rodadas de uísque os casais, Paulo Bauer Filho, Fernando Viegas, Luiz Alberto Cerqueira Cintra, Fulvio Luiz Vieira e Sidney Lenzi. O jornalista e senhora Luiz Henrique Tancredo, Miguel Daux e Senhora, Costureiro Lenzi e Senhora, Jorge Ayub e Senhora e Carlos A. Lenzi e Senhora, também estavam em gostoso bate-papo no bar do Country.

AINDA NO COUNTRY

Jantando no restaurante do Country Club, na noite de sábado os casais, Djalma Araujo, Jocy Oliveira e Ivo Silveira Filho.

CINEMA PARA HOJE

EXIBIDORA CENTROSUL LTDA.

CINE SÃO JOSÉ - 3 - 7,45 - 9,45 H

CINE RITZ - 5 - 7,45 - 9,45 H

CINE CORAL - 3 - 8 H

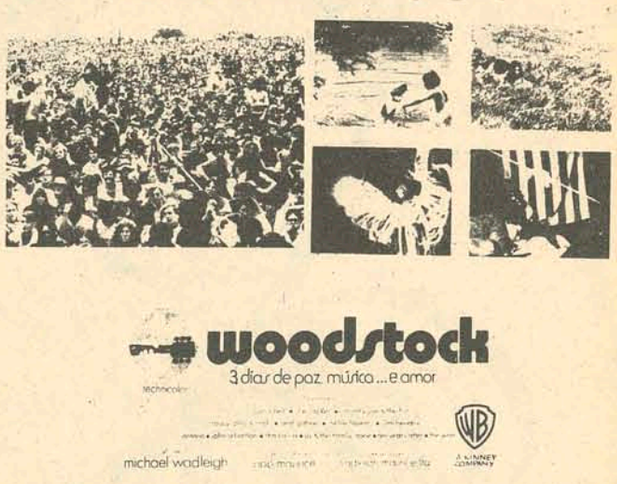

CINE JALISCO - 8 H

CINE GLÓRIA - 5 - 8 H

ROXY PROGRAMA DUPLO 2 - 8 H

1º FILME

REVÓLVERES NÃO COSPEM FLORES

2º FILME

A VINGANÇA DOS 12

RITZ AMANHÃ

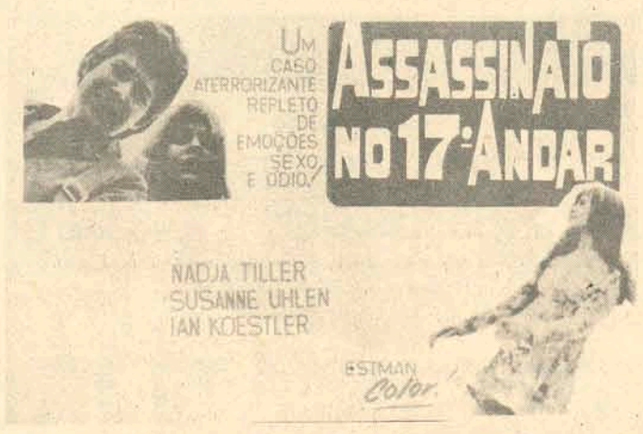

SÃO JOSÉ 6ª FEIRA

PRÉ-ESTRÉIA
às 20,30h
"Este filme só entrará em exibições normais após 60 dias!".

JECE VALADÃO
PAULO FORTES
RUBENS DE FALCO
MARLY DE FÁTIMA
VERA GIMENEZ
SANDRA BARSOTTI

Acervo: Biblioteca Pública SC - Hemeroteca Digital Catarinense

A PÁSCOA CONTINUA SÓ PARA QUEM TEM O

BOLÃO MILIONÁRIO

DA GAZETA DE NOTÍCIAS ESPORTIVAS

DIA 28 DE ABRIL SEGUNDO SORTEIO MONSTRO

ESTES JÁ RECEBERAM SEUS PREMIOS

WILMO ZATTAR
CUPOM Nº 41.513
JOINVILLE

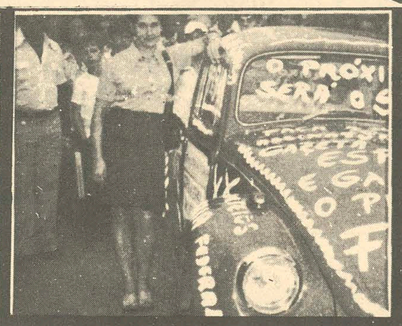

MARIA DE LOURDES M. SOUZA
CUPOM Nº 89.941
CRICIUMA

NELSON MATUCOSKI
CUPOM Nº 41.513-B
PORTO UNIÃO

ROENY DE JESUS LIMA
CUPOM Nº 59.651
LAGES

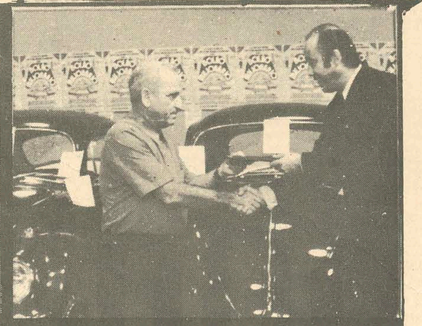

WALTER SIEGEL
CUPOM Nº 96.151
JOINVILLE

DIA 28 PODE SER O SEU DIA DE SORTE!

PROCESSO 3.000.105/73
AUTORIZAÇÃO 0132 MF

SE VOCÊ AINDA NÃO FEZ SUA ASSINATURA, NÃO PERCA MAIS TEMPO!

Acervo: Biblioteca Pública SC - Hemeroteca Digital Catarinense

Uma simples cochilada, ao volante, quase permitiu ao estudante dormir o sono eterno.

Por cochilar ao volante estudante provoca acidente

Um simples cochilo quase levou o estudante João Adolfo Chaves Neto, de 19 anos de idade, filho do prefeito de Tijucas, a dormir o sono eterno. Ele trafegava pela BR-101, de retorno à sua residência, quando pestanejou por uma fração de segundo. Seu carro, Corcel placa IJ-34-28, ficou desgovernado, mas para felecidade de João Adolfo, nenhum outro veículo rodava pela estrada àquela hora (30 minutos de ontem).

Ainda para sua sorte, o Corcel, ao sair da estrada, não encontrou barranco ou pedras no seu caminho. Havia um declive lateral, gramado, tendo o veículo rodado cerca de 50 metros, com o estudante procurando controlá-o, até chocar-se contra alguns arvoredos e parar. O carro ficou bastante danificado, enquanto o motorista saiu ileso, tudo não passando de um mini-pesadelo. João Adolfo não sabe como chegou a dormir ao volante, durante o trajeto. Segundo os patrulheiros rodoviários ele estava sonhando com alguma coisa ou alguém e adormeceu. O que mais intrigou foi o fato dos patrulheiros encontrarem no porta-luvas uma latinha de vaselina, que não sabem da sua utilidade para João, estudante de Engenharia.

Aproveitando a ausência dos moradores, ladrões atacam

A ação dos delinquentes, na área de crimes contra o patrimônio, continua sendo intensificada. Alarmada com isso, a Polícia apela a todas as pessoas residentes em Florianópolis que, quando pretenderem viajar, que deixem sua moradia sob a guarda de vigias ou amigos de inteira confiança ou comuniquem-se com a Delegacia de Furtos e Defraudações, que na sua ausência, efetuará rondas constantes no local.

Isto, segundo as autoridades policiais, torna-se necessário para evitar fatos semelhantes ao que ocorreu na residência de Neri Schultz, à travessa Marquês de Carvalho, em Coqueiros. Com seus familiares ele viajou dia 19, a fim de passar a Páscoa com parentes no Interior. Domingo à noite, quando retornou, encontrou portas e janelas da casa abertas, constatando a falta de vários objetos do seu interior.

Fato idêntico aconteceu na moradia de Argentino da Silva Porto, à rua Max Schramm, no Estreito. Na sua ausência, elementos desconhecidos arrombaram a porta de entrada e, além de promoverem a maior desordem nos aposentos, carregaram diversos objetos. O bancário Reinaldo Ramos Lima, da rua Alves de Brito, também foi vítima de arrombamento, tendo os delinquentes roubado jóias avaliadas em mais de 20 mil cruzeiros. A quarta ação desenvolveu-se no clube 1o. de Janeiro, em Coqueiros. Após arrombarem a porta, desconhecidos adentraram ao seu interior, roubando cigarros, bebidas e pequena quantia em dinheiro.

Criança morre afogado no poço da sua residência

Dicléia Serafim, de dois anos de idade, filha de Jair e Tereza Serafim, estava brincando no quintal da sua residência, em Imaruí, ao lado da sua mãe, que lava roupas. Era um dia como os outros e ninguém acreditava que alguma tragédia estivesse por acontecer.

Tereza colocou as roupas no varal e recolheu-se ao interior da casa, para preparar o almoço. Só então sentiu falta da filha. Intrigada, passou a procurá-la por todos os aposentos e sob a casa. Maria, sua cunhada, a auxiliava, percorrendo o quintal. Talvez por intuição, aproximou-se do poço e olhou para o seu interior. Dicléia estava lá dentro, insconsciente. Um vizinho ajudou Maria a retirar Dicléia das águas, transportando-a ao Hospital Infantil. A menina faleceu, segundo a Delegacia de Segurança Pessoal sem receber assistência médica.

Menino queimou-se com água e faleceu

Joinville – (Sucursal) – O desespero tomou conta da família de José Sebastião Selhorst, residente à rua Teresópolis, quando seu filho Jailson, de apenas um ano de idade, encontrou triste fim ao ser atingido por uma chaleira, que continha água fervente. Atragédia aconteceu domingo, ficando a criança internada até a madrugada de ontem no Hospital São José, onde veio a falecer, baldando os esforços do corpo clínico daquele estabelecimento hospitalar.

Jailson estava na cozinha da sua residência, brincando com outra criança, enquanto sua mãe conversava com uma vizinha. Ninguém sabe como, mas o garoto subiu em uma cadeira e puxou uma chaleira de água fervente, que estava sobre o fogão, tendo o líquido caído sobre o seu corpo, atingindo principalmente a cabeça. Alertada pelos gritos de Jailson, Marlene, a mãe, precipitou-se em seu socorro e levou-o ao Hospital São José, na esperança de salvá-lo. Os esforços dos médicos não surtiram efeito e na madrugada de ontem o garoto, de um ano, veio a falecer.

Tentou desfazer o matrimônio a bala

Entre a vida e a morte, Francisca Maria Demétrio está internada no Hospital de Caridade, com ferimentos no rosto e no pescoço, produzidos por arma de fogo. Na manhã de ontem ela foi vítima de tentativa de homicídio, sendo autor o operário José Demétrio, seu marido, fato ocorrido na localidade de Paulo Lopes.

Os motivos do crime ainda não foram esclarecidos pela Polícia, porque Francisca não está em condições de falar e também porque José desapareceu, tomando rumo ignorado. Vizinhos do casal afirmaram que os dois discutiam frequentemente e Francisca sempre se queixava que José não estava imbuído de boas intenções em relação a ela. Casados há mais de 15 anos, ele mantinha relações extra-conjugais e não parecia disposto a continuar com Francisca. Na manhã de ontem, antes das sete horas, os moradores próximos à residência de Francisca e José ouviram suas vozes, discutindo e a seguir dois estampidos de arma de fogo. Instantes depois José saiu pálido e assustado, sem parar para cumprimentar os vizinhos. Estes, intrigados com aquilo, adentraram à moradia e depararam com Francisca caída junto à mesa da cozinha, sem sentidos. Sangue escorria dos ferimentos no rosto e no pescoço, sendo Francisca conduzida para o Hospital de Caridade, onde está internada em estado desesperador. Cientificados do fato, agentes policiais destacados em Paulo Lopes iniciaram investigações, visando a captura do criminoso, mas nada conseguiram, visto que José Demétrio havia desaparecido da localidade sem deixar pistas, acreditando-se que esteja homiziado na casa de algum parente.

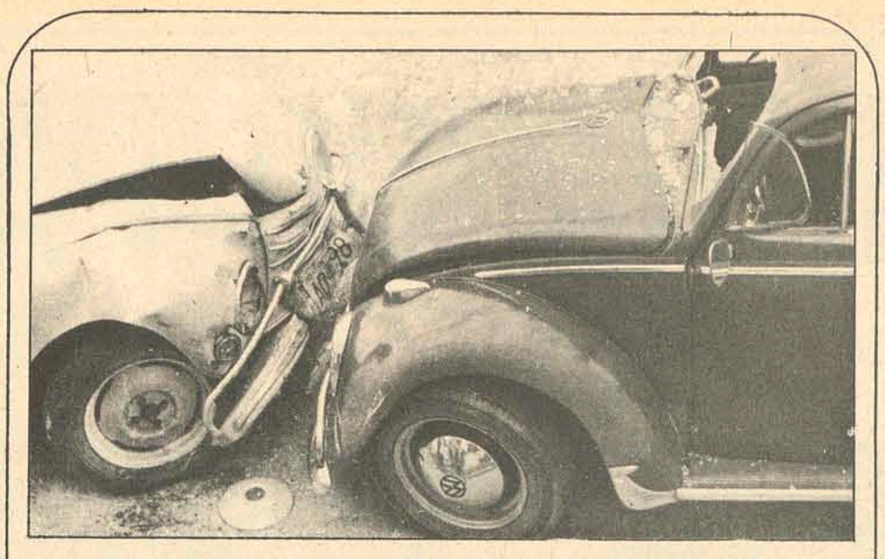

Nenhum dos motoristas envolvidos sabe explicar como aonteceu. O do Volks AA-95-27, de Florianópolis, trafegava pela avenida Getúlio Vargas, em São José, retornando à Capital. Em sentido contrário seguia a Vemaguet AD-46-98. Os dois carros chocaram-se de frente, no meio da rua, registrando-se apenas danos materiais.

Amanhã o julgamento do assassino do ex-empregado

A partir das 13 horas de amanhã, estará em julgamento o comerciante Nery Nascimento, que no dia cinco de dezembro do ano passado assassinou, com um golpe de canivete, o seu ex-empregado Aldo Genézio da Costa, de 24 anos de idade, crime registrado no Saco dos Limões e que se transformou no primeiro de 1972.

A sessão será presidida pelo juiz Ernani Palma Ribeiro, funcionando o promotor Valdemiro Borini na acusação, assistido por Nicolau Pitsica e Domingos Veloso Neto. A defesa do réu estará a cargo dos advogados José de Brito Andrade, Alcides de Assunção Tavares e Oswaldo José Pedreira Horn. Nery Nascimento, um dos proprietários da Empresa Limoense Ltda, estará sendo julgado no Centro Sócio-Econômico, antiga Faculdade de Ciências Econômicas, à rua Almirante Alvim, 91, fundos.

O CRIME

Para o Ministério Público, o homicídio praticado por Nery foi frio, planejado e por motivo fútil, enquanto para a defesa, o criminoso agiu desta forma por coação moral irresistível. Aconteceu por volta de 17h30min do dia cinco de dezembro, sendo assitido por várias pessoas do Saco dos Limões, que não conseguem entender as razões de Nery. Segundo a acusação, a vítima trabalhava na Empresa Limoense, como motorista, passando a ser perseguida pelo patrão. Trabalhava 15 horas por dia, percebendo ordenado de Cr$ 530,00, com o qual se mantinha e sustentava o pai inválido, a mãe e dois irmãos. Sem qualquer motivo, foi transferido para outra linha, sofrendo corte nas horas extras e redução no vencimento.

Por não concordar com a resolução da empresa pediu demissão mas não recebeu de imediato o que lhe era devido. Dia cinco, horas antes do crime, esteve nos escritórios da Limoense, procurando receber, sem contudo ser atendido. Teve ligeira discussão com o contador e retirou-se. Por volta de 17h30min estava nô ponto final da linha Saco dos Limões quando foi abordado por Nery, que havia sido informado pelo seu contador que Aldo havia feito comentários desagradáveis contra a firma. Da discussão passaram ao desforço físico, oportunidade que Nery sacou de um canivete e desferiu certeiro golpe contra o ex-empregado, atingindo-o no coração. Em seguida embarcou no seu carro e fugiu do local, sem prestar socorros ao ferido.

Júlio César Renke da Silva, tenente da Aeronáutica, passava naquele instante pelo local e atendeu a vítima, conduzindo-a em seu veículo para um hospital. No Pronto Socorro do INPS não foi atendido, dirigindo-se então para o Hospital de Caridade. Aldo sangrava abundantemente e agonizava, vindo a falecer instantes depois de dar entrada no hospital. O Criminoso, por seu turno, ficou homiziado na casa de um amigo, somente se apresentando no dia seguinte à Polícia, acompanhado por um advogado. Menos de cinco meses após cometer o crime será julgado pelo seu ato, devendo 13 testemunhas – oito de acusação e cinco de defesa – prestarem depoimentos em plenário. Para os pais do jovem Aldo Genézio da Costa tanto faz. Condenado ou não o criminoso, seu filho não reviverá.

Comerciário não aceita cheque e apanha do freguês

Por se negar a negociar com uma estelionatária, o comerciário Bruno Huber, funcionário de uma panificadora do núcleo residencial de Barreiros, levou a pior. Foi agredido a socos e pontapés, por um elemento de forte compleição física e, como consequência, tornou-se necessário ser medicado em um estabelecimento hospitalar.

Aconteceu na manhã de ontem. Leonilda Rabeque, moradora naquele local, dirigiu-se à panificadora e efetuaou várias compras. Estava acompanhada por um homem desconhecido do comerciário. Na hora de pagar, Leonilda tentou fazê-lo com um cheque, que, contudo, foi recusado por Bruno, o qual sabia que Leonilda está respondendo a vários processos, por passar cheques sem fundos. Sua decisão não foi bem recebida pela freguesa e muito menos pelo seu acompanhante. Esta insistiu com o comerciário para aceitar o cheque e, diante da nova recusa, apelou para a agressão. Em seguida o casal retirou-se do estabelecimento, levando consigo as compras, sem contudo efetuar o pagamento.

SECRETARIA DOS TRANSPORTES E OBRAS
DO ESTADO DE SANTA CATARINA

COMUNICADO:

De ordem do Diretor do Departamento, Autônomo de Edificações, comunico aos interessados que está aberta concorrência para aquisição de Marmorite inclusive Mão de Obra para a Construção do Palácio da Justiça do Estado de Santa Catarina, conforme edital fixado no painel do Escritório da Construção do Palácio da Justiça do Estado Local: Largo, 13 de Maio (Prainha) e edifício das Diretorias 8o. andar.
ENGo. OLAVO FONTANA ARANTES.

CENTRAIS ELÉTRICAS DO SUL DO BRASIL S.A.

ELETROSUL

Subsidiária da ELETROBRÁS

OPORTUNIDADE PARA ESTÁGIO DE TÉCNICOS DE NÍVEL MÉDIO, RECÉM-FORMADOS, NAS INSTALAÇÕES DA USINA TERMOELÉTRICA DA SOTELCA, EM TUBARÃO – SC.

OFERECEMOS:
– Remuneração igual a dois salários mínimos regionais.
– Estágio de 9 meses.
– Possibilidade de ingressar nos quadros de empregado da Empresa.
– Treinamento nos serviços de operação das novas unidades em instalação.

EXIGIMOS:
– Idade: 18 a 30 anos, livre de serviço militar.
– Instrução: Técnico de nível médio, recém-formado em eletromecânica – preferencialmente, ou mecânica e eletrotécnica.
–Os candidatos serão submetidos a entrevista.

Local de Trabalho: Usina Termoelétrica da SOTELCA – Tubarão – SC.
Inscrições: Apresentar-se de 2a. a 6a.feira, das 7,30 às 11,30 e das 13,20 às 18,00 horas, até o dia 30 do corrente, no local acima indicado.

NOTA: Os candidatos deverão apresentar-se munidos de carteira de identidade, 2 retratos de 3 x 4, comprovante de escolaridade e certificado de reservista.

ESTADO DE SANTA CATARINA
SECRETARIA DOS TRANSPORTES E OBRAS
DEPARTAMENTO AUTÔNOMO DE EDIFICAÇÕES
TOMADA DE PREÇOS Nº 05/73.

AVISO

O Departamento Autônomo de Edificações torna público, para conhecimento dos interessados, que se acha aberta a Tomada de Preços no. 05/73, para construção da Cobertura do Ginásio de Esportes de Joinville.
O Edital, bem como quaisquer esclarecimentos, poderão ser obtidos da Sede do Departamento Autônomo de Edificações, no 10o. andar do Edifício das Diretorias, à Rua Tenente Silveira, em Florianópolis, de 2a. a 6a. feira, no horário das 14,00 às 18,00 horas.
Florianópolis, 18 de abril de 1973
ENGo. HÉLIO COSTA
Diretor Geral.

ESTADO DE SANTA CATARINA
SECRETARIA DOS TRANSPORTES E OBRAS
DEPARTAMENTO AUTÔNOMO DE EDIFICAÇÕES
TOMADA DE PREÇOS Nº 04/73.

AVISO

O Departamento Autônomo de Edificações torna público, para conhecimento dos interessados, que se acha aberta a Tomada de Preços no. 04/73, para a construção da Cobertura do Ginásio de Esportes de Tubarão.
O Edital, bem como quaisquer esclarecimentos, poderão ser obtidos na Sede do Departamento Autônomo de Edificações, no 10o. andar do Edifício das Diretorias, à Rua Tenente Silveira, em Florianópolis, de 2a. a 6a. feira, no horário das 14,00 às 18,00 horas.
Florianópolis, em 18 de abril de 1973.
ENGo. HÉLIO COSTA
Diretor Geral.

VENDE-SE

Apartamento no.12, Edf. GAIVOTA, em Itaguaçu, c/3 quartos, copa, cozinha, banheiro, living, área de serviço e garagem – Cr$ 116.800,00. 86.000,00 em até 20 anos e saldo a combinar c/ pequena entrada. Tratar com Sr. GASTÃO, fones 4604 e 3164

APTO. DIAS VELHO

Com 161,00 m2, 3 quartos, living amplo, cozinha área de serviço. Todo em taco de peroba branco com Sinteko, Piso vitrificado nos banheiros, cozinha, área de serviço e WC de empregada – Azulejos/decorados de 1a. até o teto no banheiro e na cozinha. Armário, embutido no quarto do casal – Cozinha em fórmica tipo "americana" – janelão na área de serviço Instalações prontas p/ar condicionado. Porta e box em alumínio e acrílico – Pia inox c/2 cubas – inox – Um mimo de apartamento no 14o. andar, de frente p/Felipe Schmidt.
Preço – 165.000,00. Com uma entrada e parte financiado por Agente financeiro BNH – TRATAR GASTÃO – fones. 4606 e 3164.

TERRENO NO CENTRO

Rara oportunidade, terreno com 15,00m de frente por 30,00m de fundos sito no loteamento da "Mitra" bem pertinho da rua Arno Hoeschel.
Preço – 85.000,00 a Vista.
Tratar c/ Gastão fones 4606 e 3164

Acervo: Biblioteca Pública SC - Hemeroteca Digital Catarinense

A. GONZAGA

ALUGA-SE

DEODORO, 11 – 3795

LOJAS

CENTRO EXECUTIVO M. DAUX

Loja No. 5. p/ ponto comercial.

CENTRO EXECUTIVO MIGUEL DAUX
Lojas e salas para escritório ou comércio.

LOJA COMERCIAL
Sita no Solar Dona Marinez, com 30m2 à rua Antônio Dib Mussi.

LOJA COMERCIAL
ÓTIMO PONTO PARA ESCRITÓRIO OU LOJA no ED. Solar Dona Marinez.

LOJA COM 60m2 – CENTRO
Com instalações, tapetes, cortinas, armários, balcões, sofás, etc. Transferência de ponto.

LOJA COMERCIAL
Sita no Ed. Centro Executivo Miguel Daux.

APARTAMENTOS

ED. ANITA GARIBALDI
Aptos. com 1 quarto, sala, cozinha, banheiro.

APTO. ED; BRIGADEIRO FAGUNDES
C/ 02 quartos, sala, cozinha, área de serviço e banheiro.

ED. ANITA GARIBALDI
Aptos. com 2 quartos, sala, cozinha, banheiro, área de serviço.

APTO. SOLAR DONA MARTHA
C/ 03 quartos, sala, cozinha, banheiro, dependência para empregada e garagem, sito no 5o. andar do Solar Dona Martha.

APTO. SOLAR DONA CONCEIÇÃO
Térreo, com 03 quartos, sala, cozinha, banheiro.

APTO MOBILIADO
Sito no 10o. andar do Ed. Brigadeiro Fagundes com 03 quartos, living, banheiro, copa-cozinha, telefone, dependência para empregada.

APTO. ED. JORGE DAUX
No 11o. andar com 02 quartos, sala, cozinha, banheiro social e banheiro para empregada.

APTO. NO ESTREITO
Sito no Ed. Cisne Branco a rua Manoel de Oliveira Ramos, 239 com 1 quarto, sala, cozinha e banheiro.

APARTAMENTO SOLAR DONA MARTA, aluga-se – 3 quartos, living, sala, cozinha, banheiro social, banheiro, dependência para empregada, área de serviço e garagem.

ED. BRIGADEIRO FAGUNDES
Apto. com 3 quartos, sala, cozinha e banheiro.

APTo. DA RUA PROFESSOR ANACLETO DAMIANI, 17
Com 04 quartos, sala, cozinha, banheiro e garagem.

SALAS

SALA COM 70 m2
Ótima sala, própria para escritório, sita a rua Clemente Rovere, 04

CONJ. SALAS PARA ESCRITÓRIO
Sito travessa Ratclif esquina com Rua João Pinto, conjunto de 02 salas com banheiro.

SALAS PARA ESCRITÓRIO
Sitas no Ed. Centro Executivo Miguel Daux no 3o., 4o., 5o., 11o. andares.

CONJUNTO DE SALAS NA TRAVESSA RATCLIF
própria para escritório ou consultório, 03 salas com banheiro (Travessa da rua João Pinto e Rua Tiradentes)

CENTRO EXECUTIVO M. DAUX

Salas p/ escritórios diversos andares.

SALA PARA ESCRITÓRIO
Ed. Parthenon – Rua Tenente Silveira 2o. andar.

SALA PARA ESCRITÓRIO
Conj. de salas sitas no Ed. Julieta 2o. andar, à rua Jerônimo Coelho.

CASAS

CASA da rua Tomaz João dos Santos, 17
C/ 3 quartos, sala, copa, cozinha, banheiro, dependência para empregada e garagem.

CASA NO ESTREITO
Sita à rua Felipe Neves s/n no Estreito, com 2 quartos, sala, cozinha e banheiro.

CASA EM CANASVIEIRAS
Com sala, 02 quartos, cozinha, banheiro, garagem, completamente mobiliada.

CASA NA AGRONÔMICA
De madeira, com 02 quartos, sala, copa-cozinha, banheiro de alvenaria. Área de 48 m2

CASA NA TRINDADE
De alvenaria com 02 quartos, sala, cozinha, banheiro garagem, sita a rua Deputado Edu Vieira nº. 470.

CASA RUA TOMAZ JOÃO DOS SANTOS 17
C/ 03 quartos, sala, copa, cozinha e garagem, toda de alvenaria.

CASA NA AV. MAURO RAMOS
AMPLA CASA CONUGADA COM UM APTO, DIVERSAS PEÇAS, SITA A AV. MAURO RAMOS, 268.
PRÓPRIA PARA REPARTIÇÃO ou RESIDÊNCIA.

CASA NA RUA PE.ROMA.
c/02 salas, 03 quartos, cozinha, banheiro, copa, garagem, Jardim quintal.
Própria para repartição.

A. GONZAGA S.A.
ENGENHARIA E INCORPORAÇÕES IMOBILIÁRIAS
CRCI 74 – CREA 2493 – 10a. Região – Sede própria – R. Arcipreste Paiva, 11 Fpolis

Zagalo está com medo da Copa de 74: "alemães são favoritos"

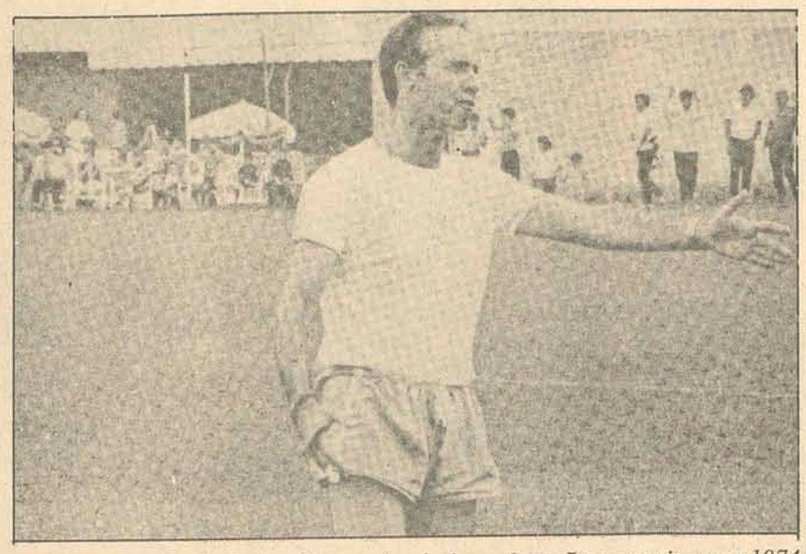

O treinador da seleção brasileira pretende fazer alterações na equipe para 1974

Zagalo já tem opinião formada para a Copa do Mundo do ano que vem, na Alemanha. Segundo o treinador do Flamengo e seleção brasileira, a Alemanha Ocidental é a favorita do mundial de 74.

Essa afirmação ele fez numa entrevista concedida à Associated Press, quando explicou também as razões do favoritismo alemão:

– Eles vão jogar em casa e será difícil derrotá-los, principalmente porque jogam com frequência. Além do mais, a maioria dos seus jogadores tem muita experiência de campeonato mundial.

Zagalo disse também, que não lhe agrada fazer prognósticos, mas reconheceu a necessidade de muitas alterações na equipe brasileira, agora que Pelé se retirou da seleção:

– Será muito difícil para nossa equipe alcançar a forma que tínhamos na Copa de 70. Não temos mais Pelé e o melhor que podemos fazer é esquecê-lo. O problema, entretanto, é que na Europa não teremos o mesmo ambiente favorável encontrado no México, onde nossos jogadores se sentiam em casa.

Sobre a próxima excursão da seleção brasileira, programada para junho e julho, Zagalo afirmou que não vai se preocupar se o Brasil perder algumas partidas:

– Os insaciáveis torcedores brasileiros não gostam muito quando a gente diz isto, mas já devem se preparar para algumas derrotas. Na realidade, é melhor perder agora do que no campeonato mundial. Organizamos este giro para observar a capacidade de alguns jogadores e estudar a maneira de jogar de nossos futuros adversários.

A excursão da seleção brasileira começa no dia 3 de junho e termina dia 4 de julho, com jogos previstos para Argélia, Túnis, Itália, Alemanha Ocidental, Áustria, União Soviética, Escócia e Irlanda.

AMADORISMO

Jogos Universitários serão em maio. O interior gostou muito

Os XXIV Jogos Universitários Catarinenses que estavam marcados para o dia 27 de abril, foram transferidos para o dia 17 de maio.

Segundo César Hugo Espíndola, presidente da Federação Catarinense de Desportos Universitários, a transferência deve-se ao problema de conseguir canchas para a realização dos jogos, face o ginásio de Capoeiras e a quadra da FAC ainda não terem sido inaugurados. O ginásio Charles Edgard Moritz também está sendo pleiteado pela diretoria da FCDU. Todavia "a burocracia existente na direção do Sesc, está dificultando a concessão do mesmo". O retardamento vem beneficiar as delegações do interior, que já tinham interferido junto a FCDU neste sentido, em vista do pouco tempo existente para a preparação de suas equipes.

O congresso de abertura dos JUCs, está marcado oficialmente para o dia 16, às 20 horas no Palácio da Reitoria, na Trindade, enquanto o desfile de abertura será dia 17 às 9 horas, no mesmo local.

Salienta o presidente da FCDU, que os JUCs deverão congregar aproximadamente 700 atletas, sendo que desses jogos sairá a formação da seleção catarinense universitária que vai representar o estado nos XXIV Jogos Universitários Brasileiros em Belém do Pará nos dias 1 a 23 de julho.

Congregarão os XXIV JUCs, a UFSC e UDESC (Florianópolis), FESC (Tubarão), FUNC (Joinville), FURB (Blumenau), FEDAVI (Rio do Sul) UNIPLAC (Lages), FEARPE (Caçador), FUCRI (Criciúma), FEPEVI (Itajaí), FUOC (Joaçaba) e FUNDESC (Chapecó); com as modalidades de atletismo (masculino e feminino), basquete, futebol de salão, judô, natação (masculino e feminino) tênis de campo (masculino e feminino), tênis de mesa (masculino e feminino), volibol (masculino e feminino), xadrez e handebol.

Sesi quer unir os operários do Sul

Os dirigentes esportivos do SESI de Santa Catarina, Paraná e Rio Grande do Sul programaram para o mês de maio, uma reunião em Porto Alegre, onde estarão promovendo o Torneio de Integração do SESI Sul Brasileiro de Futebol, reunindo operários dos três estados.

A iniciativa é pioneira e pretende reunir em Porto Alegre, as equipes de futebol compostas de beneficiários do SESI dos três estados sulinos, com o objetivo de difundir a prática do esporte, até agora desenvolvida em âmbito regional.

Segundo Jair de Oliveira Matos, coordenador do SESI Catarinense, de acordo com a receptividade desse torneio, que será anual, a programação poderá estender-se para a disputa de outras modalidades esportivas.

CME de Itajaí tem novo presidente

ITAJAI – A Assessoria de Imprensa da Prefeitura Municipal de Itajaí confirmou que, Amauri Martins Sebastião será mesmo o novo presidente da Comissão Municipal de Esportes, escolhido que foi pelo Prefeito Frederico Olindo de Souza. A posse do novo presidente da CME acontecerá nos próximos dias, quando ele inclusive apresentará os nomes dos demais integrantes da CME. Após a posse dos novos dirigentes daquela comissão serão convocados os atletas para as diversas seleções, e em seguida iniciados os treinamentos com vistas aos Jogos Aberto de Santa Catarina, que este ano terão como sede a cidade de São Bento do Sul.

O ESTADO e a revista PLACAR

LANÇAM O MAIOR CONCURSO DE TORCIDAS DO FUTEBOL BRASILEIRO:
O CLUBE MAIS QUERIDO DO BRASIL RECEBERÁ UM MONUMENTO!
O CLUBE MAIS QUERIDO DE CADA ESTADO RECEBERÁ UMA RÉPLICA DESSE MONUMENTO!

QUAL É O CLUBE MAIS QUERIDO DE SANTA CATARINA?

RESPOSTA: .....

NOME: .....

ENDEREÇO ..... CIDADE .....

FAÇA FÉ NO SEU TIME! COM SEU VOTO ELE PODERÁ GANHAR O TROFÉU "O CLUBE MAIS QUERIDO"
PARTICIPE DESTE GRANDE CONCURSO DE TORCIDAS DO FUTEBOL BRASILEIRO!

Botafogo em Assunção para enfrentar o Cerro

A delegação do Botafogo embarcou ontem para Assunção, a fim de disputar o jogo contra o Cerro Porteño, pela Taça Libertadores da América, amanhã à noite. O regresso do time está previsto para sexta-feira pela manhã.

Nei foi o único que não embarcou com o time. Os dirigentes do clube carioca ficaram aguardando a chegada do jogador no aeroporto do Galeão até a última hora e, não souberam explicar a sua ausência.

Mais tarde, Nei foi localizado por funcionários do Botafogo, e deverá seguir hoje pela manhã, viajando até Buenos Aires e de lá seguirá para Assunção. Nei se desculpou afirmando que perdeu a hora, não se acordando porque o relógio não despertou.

Brito, que estava contundido no joelho esquerdo pediu para não viajar, mas Leônidas e o presidente Rivadávia Correia Meier não o liberaram. Quanto a Jairzinho, praticamente recuperado da contusão no tornozelo direito, seguiu e deverá jogar.

Lídio Toledo, no entanto, quer fazer um último teste em Assunção para confirmar a presença do atacante. Antes de embarcar, Leônidas confirmou que a equipe ainda depende dos exames médicos na capital paraguaia, mas que deverá formar com Wendel; Valtencir, Scala, Osmar e Ademir; Nei ou Marco Aurélio e Carlos Roberto; Zequinha, Jair, Roberto e Dirceu.

A delegação que seguiu ontem, foi chefiada por Djalma Nogueira, ex-Diretor de Futebol do Botafogo, levando também o superintendente Adalberto Martins, o massagista Vantuil Lucas e o médico Lídio Toledo.

Campeonato Gaúcho com rodada extra

O campeonato gaúcho excepcionalmente, terá uma rodada dupla hoje a noite no estádio Olímpico, reunindo Pelotas X São José no jogo preliminar e Grêmio X Gaúcho de Passo Fundo na partida principal.

A realização dos jogos no meio da semana é decorrente da suspensão da sétima rodada em virtude da publicação de fotos do zagueiro Figueroa, do Internacional, completamente despido. A alteração do carnê, visa recuperar as datas perdidas com os jogos suspensos.

O juiz será Agomar Martins e as duas equipes formarão assim: GRÊMIO – Jair; Cláudio, Ancheta, Beto e Jorge Tabajara; Paulo Sérgio e Carlos Alberto; Tarciso, Mazinho, Oberti e Loivo. GAÚCHO – Carlos Alberto; Gringo, João Pontes, Daison Pontes e Luiz Carlos; Raul e Caio; Leivinha, Luiz Freire, Bebeto e Serginho.

Bahia está invicto e pode ganhar outra

Invicto há 23 jogos sob a direção de Evaristo de Macedo o Bahia tentará manter a posição no jogo de hoje contra o Palestra, a mais fraca equipe do campeonato baiano, numa boa oportunidade para que a dupla de pontas de lança Douglas e Picolé se distanciem ainda mais na artilharia, já que os dois marcaram até agora, sozinhos, 20 gols.

A partida iniciará às 21,15h, e o Bahia jogará desfalcado de três jogadores: o médio Baiaco e os ponteiros Natal e Peri. Mas nem por isso o time deixa de ser favorito absoluto. A equipe que começará é a seguinte: Buttice; Ubaldo, Washington, Roberto e Romero; Eliseu e Fito; Heck, Douglas, Picolé e Ricardo. A partida preliminar, será entre Galícia x Botafogo, também pelo campeonato baiano.

ENGENHEIRO CIVIL

Firma de Engenharia, em franca expansão no Estado necessita de Engenheiros Civis. Interessados deverão remeter Curriculum Vitae e pretensões salariais para caixa postal no. 139, referência 509.

ESTÁ CONSTRUINDO ? APROVEITE !
Descontos especiais de Aniversário.
PHILIPPI & CIA.
a casa do construtor
Centro – Estreito e Balneário Camboriú
Fones: 6520 – 6368

Acervo: Biblioteca Pública SC - Hemeroteca Digital Catarinense

CAMPEONATO NACIONAL

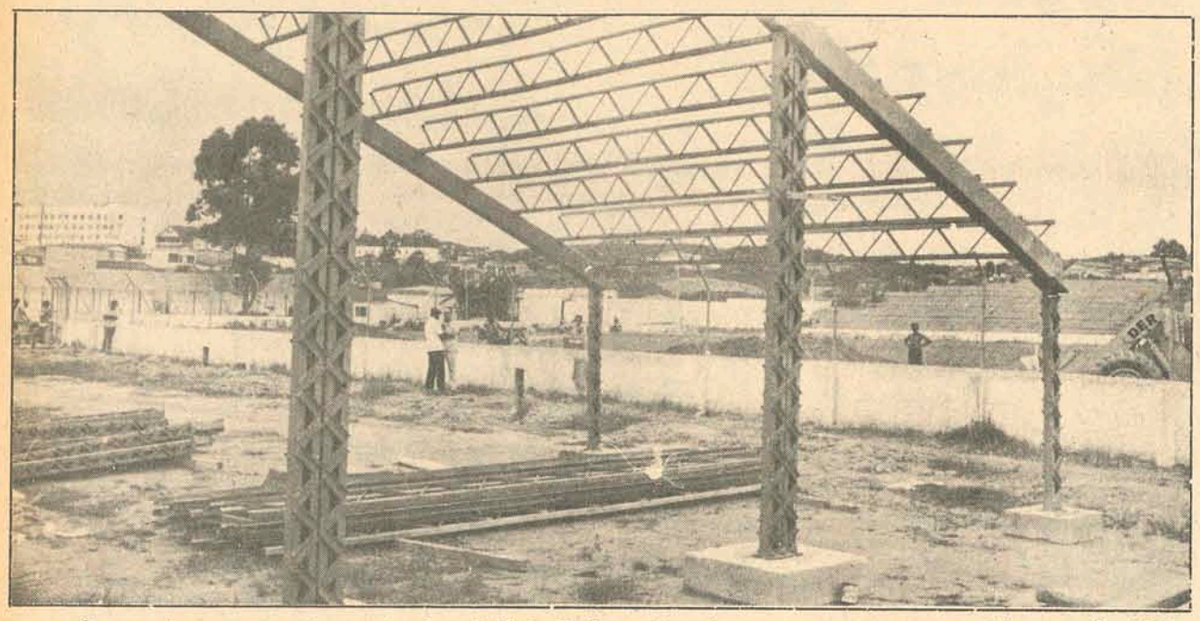

Quem estiver preocupado com as obras do Orlando Scarpelli pode respirar aliviado. A caixa liberou os 2 milhões

Colombo voltou com a notícia: dinheiro do estádio vem vindo

O governador Colombo Salles voltou ontem à tarde da viagem que fez ao Rio de Janeiro e Brasília, trazendo uma boa notícia para o torcedor catarinense e, principalmente, para os que estão interessados nas obras do Orlando Scarpelli.

De chegada, o Governador do Estado procurou explicar como está o assunto "financiamento para a conclusão das obras do estádio":

– Eu viajei sexta-feira santa daqui porque tinha um compromisso no sábado, em Brasília. Fiquei no Rio de Janeiro no domingo, pois na segunda-feira tinha duas entrevistas, uma delas com o presidente da Caixa Econômica Federal, onde estive acompanhado pelo Secretário da Fazenda e pelo Presidente do Banco do Estado. Juntos, conseguimos do Presidente da Caixa Econômica, inclusive depois de termos conversado com o Ministro da Fazenda, uma solução para que fosse feito o repasse da importância de 2 milhões de cruzeiros, necessária ao financiamento e conclusão das obras do Scarpelão. Se tudo correr certo, conforme nós deixamos lá equacionado, ainda ontem (segunda-feira) a tarde deveria ser feito o repasse daquela importância para o Banco do Estado de Santa Catarnina. Este repasse de 2 milhões de cruzeiros é feito pela Caixa Econômica Federal, através do PIS, para o BESC, porque ele (o BESC), é que fará a operação com o Figueirense".

Bastos aceita a melhor de três, sem caixa única

Todo o clima de insegurança e incerteza, criado pela demora de José Elias Giuliari em definir o problema do representantes de Santa Catarina no Campeonato Nacional, começa a preocupar os maiores interessados numa solução imedianta para o assunto.

Fernando Bastos, presidente do Avaí, sabe que a situação é delicada e ontem à tarde, da Assembléia Legislativa, fez um apelo ao presidente da Federação:

– Acho que está na hora do Giuliari se definir. Ele precisa resolver com urgência o assunto para que possamos tomar as providências necessárias que nos capacitem a disputar o Campeonato Nacional.

Na falta da palavra final de Giuliari, são muitas as sugestões sobre a fórmula ideal para indicar nosso representante. A disputa numa melhor de três entre Figueirense e Avaí aparece em número muito grande, pela sua viabilidade e implicações, como por exemplo, a impossibilidade de participação de clubes do interior no Nacional. Fernando Bastos aceita a fórmula, em parte:

– Meu clube é disciplinado e acatará qualquer determinação da CBD ou da Federação Catarinense de Futebol. Acho viável, inclusive, a disputa no campo, numa melhor de três, entre Avaí e Figueirense.

A única ressalva feita por Fernando Bastos relaciona-se com a propalada "caixa única", caso houvesse uma fusão de plantéis para utilizar o nome e a camisa do vencedor da melhor de três:

– De maneira nenhuma aceito esta fórmula. No caso do Avaí sair vencedor, teremos é claro, que reforçar o plantel para a disputa do Nacional. E tentaríamos isso junto aos nossos co-irmãos. Mas aí todas as despesas e lucros correriam por conta do Avaí. Não aceitarei nunca a fusão de plantéis e a divisão de despesas e lucros. O clube tem condições de enfrentar sozinho um Campeonato Nacional e já estamos nos estruturando para isso.

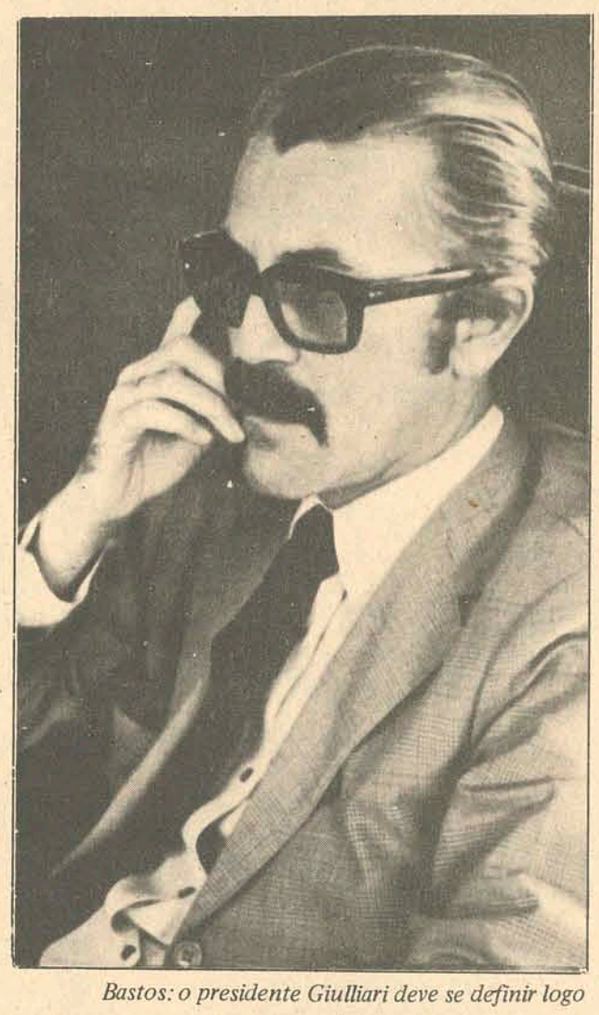

Bastos: o presidente Giulliari deve se definir logo

Em duas horas de programa Giulliari não "quem" mas caiu em muitas contradições

As contradições do Elias Giulliari

Duas horas de programa não foram suficientes para que Giulliari declinasse o nome do nosso representante no Campeonato Nacional e nem o critério para indicá-lo. Como também não seriam suficientes quatro, seis, oito ou dez horas de programa na TV Cultura.

Giulliari foi ao programa, evidente, com a firme intenção de enrolar, falar muito e não dizer nada. Os cronistas sabiam disso, como sabiam também que Giulliari nunca pensou em abrir o jogo durante a entrevista.

Para o telespectador menos avisado, o presidente da Federação saiu da TV Cultura plenamente satisfeito e certo de que nada de positivo lhe foi arrancado.

Negativo. Aparentemente, pelo fato de Giulliari não ter falado em clube ou critério, suas respostas poderiam representar mais uma bela saída do presidente da FCF, o que realmente não ocorreu.

Sua participação no programa "É Tempo de Esportes" foi um amontoado de contradições e de respostas pouco inteligentes, tipo "quando a CBD pedir eu indicarei o clube".

Como é que a CBD ainda não pediu uma definição de Giulliari se ele próprio andou falando por todo o canto que "não tenho medo de pressões e não vou transferir à responsabilidade ao presidente Havelange".

A demora para sua definição tem esta explicação, dada por ele mesmo, durante o programa:

– Primeiro vou consultar os clubes do interior e presidentes de Ligas. Depois, conforme o resultado é que irei resolver o problema.

Subentende-se com isso, que o presidente da FCF está com medo de partir para uma definição imediata e, o que é pior, fazendo média com os presidentes dos clubes do interior e também presidentes de ligas.

Onde ficou então, a firme determinação do presidente da Federação (conforme ele mesmo afirmou a Havelange) de, sozinho resolver o problema da nossa indicação para o Nacional?

Ficou definido também, apesar da conversa do Giulliari, que os clubes do interior têm direito mas não têm condições de participar do Nacional. Por uma razão muito simples.

Uma política da CBD, que em função da fracassada experiência com a Ponte Preta, em São Paulo, resolveu não mais permitir o ingresso de clubes do interior no Campeonato Nacional. Giulliari argumenta com o caso de Mato Grosso, onde o representante poderá sair do interior, mais precisamente de Campo Grande, onde estão Mixto e Operário. Mas o presidente da FCF não disse que Cuiabá, a capital, tem três vezes menos habitantes e que o maior estádio do Mato Grosso (o Pedro Pedrossian, onde foram disputados jogos da Mini-Copa) está em Campo Grande.

Outro assunto abordado provou que Giulliari é um aventureiro em matéria de argumentação. Disse ele que existia a possibilidade do Campeonato Estadual ser disputado paralelamente ao Nacional, "como fazem outros Estados da Federação".

Um lamentável engano de Giulliari, que parece desconhecer o calendário de outras Federações, cuja programação prevê o término dos campeonatos estaduais antes do Nacional. E no encerramento do programa o presidente da Federação Catarinense de Futebol falou em "bom senso". De quem Giulliari?

Amauri e Antônio Carlos voltam para o Rio. Estão dispensados

O goleiro Amauri não serve mais. É jogador muito caro

Desde a tarde de ontem o plantel do Avaí está diminuído em dois jogadores, com as dispensas do goleiro Amauri e de Antônio Carlos. O primeiro, veio do Flamengo para ser o titular, mas com a recente contratação de Ubirajara, o goleiro ficou na condição de 2o. reserva. A diretoria do Avaí, considerou Amauri um jogador muito caro para ser reserva e, devolvendo-o ao Flamengo, acha que lhe dará maiores oportunidades.

Com relação a Antônio Carlos, não chegou a ser propriamente uma dispensa, já que o atacante estava em testes e não houve contratação. O jogador, segundo Walter Miraglia, que o trouxe da Guanabara, era artilheiro da seleção do Estado do Rio e veio para o Avaí para ser o ponta-de-lança do time. Antônio Carlos treinou muito, emagreceu uns seis quilos, mas mesmo assim, não demonstrou qualidades técnicas, que justificassem sua contratação.

ALBERI

Coincidência ou não. José Elias Giuliari, presidente da FCF, foi a pessoa de confiança encontrada pelo Avaí, encarregada de fazer a transação e sua respectiva liberação junto a CBD, para reforçar o time com vistas ao campeonato estadual (?), já que pretende formar uma super-equipe.

TREINO

O treinador do Avaí, deve ter sentido que o campeonato estadual, não é moleza como pensava, pois o time para ser campeão, deverá, além de ter um bom plantel, conservá-lo em perfeitas condições físicas e técnicas. Talvez, vendo que os times do interior estão com muito "gás", Walter Miraglia começou os trabalhos da semana-América, com caminhada até o Morro da Cruz, para aprimorar as condições físicas do plantel. O jogo contra o Palmeiras, trouxe um grave problema para o treinador: Paulo Henrique com fissura no dedo da mão direita e luxação no tornozelo, é problema para domingo e dificilmente terá condições. O próprio jogador reconhece que será difícil jogar contra o América: "O problema é o tornozelo, pois a mão não me preocupa, já que no Flamengo cheguei a jogar até com o dedo quebrado". Lica também está entregue ao departamento médico do clube, mas não é problema e tem presença garantida contra o América.

Land diz que é inocente: "sou um jogador marcado pelo Roldão

O julgamento de Land pode sair amanhã, se houver reunião do Tribunal de Justiça. Mas se não julgarem o ponteiro do Figueirense antes do fim de semana, Jorge Ferreira terá que arrumar outro jogador para a posição (Land tem que cumprir pena de suspensão automática).

No coletivo de hoje (ontem houve apenas exercícios físicos no gramado do 63o. BI), o técnico do Figueirense começará a observar dois jogadores: Luís Everton e Carlos Roberto. Um deles, caso Land não possa jogar, solucionará o problema da ponta esquerda.

Tudo isso é muito bom para o Juventus, próximo adversário do Figueirense, mas é muito ruim para Land, que mais uma vez vai para o TJD. Mas agora ele acha que foi injustiçado:

– Acho que sou um jogador marcado, principalmente pelo Roldão Borja. É a segunda vez que ele me expulsa. (A primeira foi em Criciúma, contra o Próspera, no Estadual do ano passado)

O lance que motivou mais uma expulsão do ponteiro esquerdo do Figueirense, aconteceu aos sete minutos do segundo tempo, de Figueirense três, Caxias um, no domingo passado. Land diz que não fez nada:

– Eu cortei o Martoni, ganhei o lance, e quando ia passar por ele fui derrubado. Levantei, coloquei a bola no lugar da falta e corri para receber na frente, como sempre faço. Fui derrubado outra vez pelo Martoni e quando levantei vi o Roldão mostrando cartão vermelho. Foi uma injustiça. Depois de derrubado duas vezes, na segunda sem bola, nem esboçei reação.

Em um ano de Figueirense, e com contrato por vencer no dia 14 de maio, Land foi expulso quatro vezes:

– Sou um jogador de sangue quente e sei que isso me prejudica um pouco. Mas desta vez o Roldão Borja não tinha razão para me expulsar. Todo o estádio poderia servir como jurado a meu favor.

Mas, infelizmente para Land, caso o julgamento se realize amanhã, ele não terá a torcida para defendê-lo. Sua absolvição vai depender do que Roldão colocou na súmula e do entendimento dos juízes do TJD sobre o processo.

Land quer obsolvição: "Não fiz nada"

Um convênio para aumentar renda do Avaí

A partir do próximo domingo, segundo Fernando Bastos, as arrecadações nos jogos do Avaí, deverão aumentar consideravelmente, sem a participação incômoda dos "penetras", que lotam os estádios, mas que não trazem lucros para os clubes.

Na tarde de ontem o Avaí efetuou convênio com a Caixa Econômica Estadual e Orcali-Soseban, firma que se encarregará das vendas dos ingressos, portões de acesso ao estádio, e vigilância constante nos muros que contornam o Adolfo Konder.

As rendas das partidas, serão depositadas automaticamente pela Orcali na Caixa Econômica Estadual, que inclusive, já abriu um crédito especial ao Avaí, para as respectivas retiradas, quando necessário, em sua conta corrente, dentro de um certo limite estipulado pelo órgão bancário.

Fernando Bastos acredita, que mesmo o clube tendo uma despesa de Cr$ 500,00 aproximadamente por partida com a Orcali, esta quantia será irrisória em relação ao público que será obrigado a comprar ingressos, se quiser assitir aos jogos.

Mas a ida de Bastos à Caixa Econômica, não se deu somente em virtude do convênio. Com o pedido de demissão de Saul Oliveira e Walter Barros, da vice-presidência de futebol e patrimônio, a diretoria ficou com dois cargos a serem preenchidos. Jauro Linhares, presidente da Caixa Econômica Estadual, juntamente com Jorge Daux Filho, foram os nomes escolhidos e, o Avaí está aguardando seus pronunciamentos. Antes de qualquer decisão, Jauro Linhares abriu as portas da Caixa Econômica ao Avaí, e procurará atendê-lo sempre da melhor maneira possível.

Com estas soluções, Bastos afirmou que o Avaí está começando a agir como empresa e, se o seu clube for o indicado para o Campeonato Nacional, "participará com brilhantismo, pois já tem estrutura formada para tanto".

Adão queria vitória. Perdeu e não se conforma com resultado

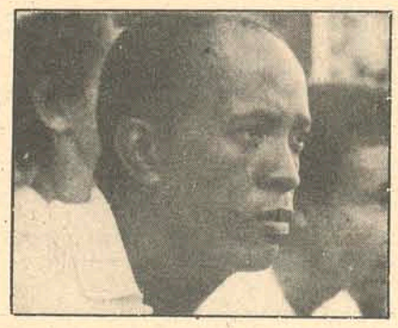

Adão ainda chora a derrota por 1 a 0

O técnico Adão, do Palmeiras, ainda não se conforma com a derrota sofrida diante do Avaí por um a zero, e ontem de manhã, antes do treino (física leve), ele reclamava da má sorte e dos gols perdidos. "O Palmeiras pelo que rendeu não merecia ter perdido o jogo. O empate seria um resultado mais justo".

E não foi só a derrota, o único prejuízo do Palmeiras no domingo. Adão está enfrentando sérios problemas para os treinamentos desta semana, preparatórios para o jogo com o Próspera, no próximo domingo em Criciúma, pois está com diversos jogadores lesionados. Rubinho, com um corte no nariz, Mazico com uma pancada no olho e Vado com um joelho inchado, são os jogadores que mais preocupam o treinador, e até o fim da semana ele espera que o departamento médico do clube os deixe em condições.

PROGRAMA E BANDEIRAS

Adão sabe que o jogo de domingo é importante, por ser fora de casa e contra o Próspera, um dos líderes do campeonato. Por essa razão ele já definiu o programa de treinamentos, que depois dos exercícios físicos de ontem, continuam hoje de manhã, com maratona e coletivo à tarde. Amanhã tem física de manhã e treino tático à tarde, continuando na sexta com física e recreativo no sábado.

Mas o Palmeiras está enfrentando um outro problema sério, fruto ainda das brigas que aconteceram após o jogo. O que fazer com quatro bandeiras do Avaí apreendidas pelos policiais durante a confusão? . A direção do Palmeiras diz que elas estão guardadas na sede do clube e que serão devolvidas ao Avaí.

Acervo: Biblioteca Pública SC - Hemeroteca Digital Catarinense

A apucuntura – anestesia por meio de agulhas – é a ciência milenar da China que o Brasil herdou.

As agulhas que matam a dor

Para uns, a explicação são canais do corpo que fixam pontos de anestesia. Para outros, é a existência de centros nervosos que governam os sentidos e podem ser afetados pela penetração de agulhas. Para o Diretor do Instituto de Anestesiologia da Universidade de Genebra, é tudo uma farsa coletiva: "A Acupuntura", ele diz, "não tira a dor de ninguém".

O que é na verdade, ninguém sabe ainda, e a Ciência Ocidental não encontrou explicações afirmativas ou negativas convincentes. Mas há relatos difíceis de recusar, como o do nada maoísta James Reston, do **New York Times**, que viu o fenômeno pessoalmente, na China.

"Os pacientes" – diz Reston – haviam sido anestesiados mediante simples inserção no corpo de agulhas de aço inoxidável, finas e com uns 8 centímetros de cumprimento – geralmente uma agulha é inserida no tecido membranoso, entre o polegar e o indicador – e estavam perfeitamente conscientes, enquanto seus crânios permaneciam abertos e notavelmente recuperados uma hora e meia depois de concluídos as operações".

Esse **milagre** oriental – a anestesia para as mais terríveis operações ou para o alívio de dores simples e comuns por meio de agulhas já existe no Brasil. Foi fundada em São Paulo a Associação Brasileira de Acupuntura, que tem médicos brasileiros e estrangeiros e que participará do Congresso Mundial, a ser realizado em setembro, em Seul, Coréia.

Estímulos

Um dos praticantes da acupuntura no Brasil é o japonês Kotaro Murata.

– Lido com acupuntura há 37 anos – ele diz. – Formei-me em Osaca e resolvi clinicar no Brasil quando estive aqui em 54, numa viagem de turismo. Naquela época, encontrei alguns patrícios conhecidos, já há muito estabelecidos em São Paulo, que me falaram de alguns casos graves tuberculose óssea entre moças da colônia. Depois que consegui curar as tais moças, recebi um convite para permanecer.

A acupuntura, explica Murata, consiste em estímulos de determinados pontos da superfície corporal pela aplicação de finíssimas agulhas de ouro, prata, ou de outros metais, e pelo aquecimento desses mesmos pontos com ervas medicinais.

Esses locais são cuidadosamente pesquisados e se relacionam intrinsecamente com os órgãos internos através de reflexos nervosos, especialmente simpáticos e parassimpáticos, possibilitando o restabelecimento do equilíbrio dos meridianos orgânicos.

Os pontos curativos se chamam **keiketsu**, e são em número de 657. Possuem nomes próprios na superfície do corpo, e dependem especialmente dos meridianos, chamados **kairaku**, que são em número de 38.

Considera-se **Keiraku** o sistema de reflexos sucessivamente surgidos na pele e no tecido subcutâneo, em consequência de moléstias; e **keiketsu** os pontos de reflexos relativos a esse sistema. Mas existem outros pontos curativos, denominados **azeketsu** que são agradáveis ao contato do dedo sobre a parte dolorida do corpo. E também estes manifestam efeitos na cura de diversas doenças.

A acupuntura tem ação tranquilizante no caso de hipersensibilidade e dores provindas de irregularidades na inervação sensitiva e também nos casos de câibras e convulsões provocadas pela irregularidade de inervação motora, servindo ainda de estímulo às paralisias musculares e às insuficiências locomotoras devidas a perturbações nos músculos motores.

"Milagre"

"O primeiro paciente que vi sendo operado" – conta Jemes Reston – "era um operário do campo petrolífero de Da Chin, chamado Wang, que ficou conversando com o cirurgião, dr. Chang Ta-Chieh, enquanto este praticava a incisão para remover-lhe um pequeno tumor localizado no lobo occipto-parietal do cérebro".

"O segundo paciente era um homem de 54 anos, chamado Chuan Lea, acometido de epilepsia provocada por um grande tumor no lobo frontal do cérebro. O paciente estava abertamente intrigado com o fato de ser apresentado a um casal de norte-americanos durante a intervenção, mas mostrou-se cortês e delicado, conversou e comeu vários gomos de laranja, enquanto era operado".

"Vimos ainda uma tireoidectomia subtotal numa mulher de 47 anos, a remoção de um tumor cístico da glândula submandibular numa menina de 13 anos que, terminada a operação, desceu da mesa e foi caminhando para seu quarto, e uma série operação para remover o pulmão direito tuberculoso e uma costela de um rapaz de 24 anos, chamado Chen Chien".

"Sob certo aspecto, a operação de Chen Chien pareceu ainda mais surpreendente do que a cirurgia do cérebro. O paciente foi anestesiado unicamente pela inserção de uma agulha em seu ombro direito, num processo de acupuntura que o cirurgião denominou "Pi Ju". O paciente encontrava-se deitado de costas e tinha uma enorme cavidade aberta através da qual era possível ver o arfar do pulmão remanescente".

Segundo o dr. Kotaro Murata, a acupuntura tem ação indutora nos casos de congestões, obstruções, hidropisias e inflamações, limitando-se a dispersá-las através da aplicação indireta em uma região afastada. Faz-se a indução de sangue da parte afetada para as áreas aplicadas, realizando-se, simultaneamente, a contração dos vasos sanguíneos da parte afetada pelos estímulos obtidos através do local afastado.

O tratamento promove, ainda, a aceleração do crescimento do sistema ósseo nos casos de retardamento ocorridos em crianças; melhora a circulação sanguínea e do metabulismo basal, fortalecendo as funções do aparelho digestivo e dos demais órgãos; normalização do sistema nervoso, atuando eficazmente como tranquilizante e, ainda, aumento da resistência física, fortificando as faculdades curativas naturais do corpo.

Apesar de tudo isto e do que James Reston viu, o professor Marcel Gemperle, diretor do Instituto de Anestesiologia da Universidade de Genebra, diz que a acupuntura não consegue aliviar a dor na maioria dos casos, e portanto os médicos não devem indicá-la como tratamento aos pacientes ocidentais.

Muitos dos cientistas que o ouviram também mostravam cetivismo quanto aos fundamentos da acupuntura. Um ceticismo muito maior, no entanto, surgiu quanto às negativas do seu êxito, quando alguém perguntou ao dr. Gemperle se era a simples força do pensamento de Mao ou a simples fé na tradição que leva tantos milhares de asiáticos a não sentirem dor quando sofrem as piores operações com simples agulhas espetadas na pele.

Copas fórmica, a maior variedade em modelos e cores, desde
29,00 mensais

Conjuntos estofados em Courvin, tecido ou veludo, a maior exposição da cidade, desde
24,00 mensais

Belíssimos dormitórios para casal, com três, quatro e cinco portas, em diversas lâminas, desde
40,00 mensais

OFERTAS IMPACTO

40 SUPER PLANO QUARENTÃO

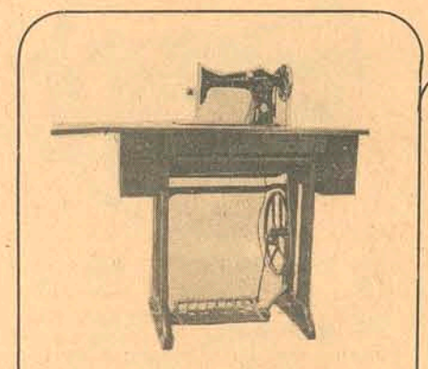

Máquinas de costura Singer, Philips, Crosley, Leonam, a partir de
20,00 mensais

Televisores das melhores marcas, 23 polegadas – Colorado, Philips, Telefunken e Empire, desde
55,00 mensais

Bicicletas Monark, ano 73, série Brasil de Ouro. Apenas
20,00 mensais

Coisas tentadoras. Para mudar sua vida. Torná-la mais agradável, com tudo que você sempre desejou.

Se você não resistir, a culpa é sua. Ninguém vai julgá-lo um pecador só porque você se deixou levar pelas ofertas impacto do Quarentão.

Afinal você tem o direito de querer toda a beleza e conforto que Super Lojas Koerich está a oferecer.

Ainda mais assim, sem sentir, em 40 meses.

Caia nas ofertas impacto do Quarentão.

Você não vai se arrepender.

SUPER LOJAS Koerich

CENTRO ESTREITO CAMPINAS

a.s.proopaque

Hoje nas Bancas

Disney Especial
Sétimo Céu – GUGU
Fatos Fotos – VEJA
Capricho – Placar
Quatro Rodas
Ilusão – Contigo
ROMÂNTICA
Fig. Artes Domésticas
Vestibulares Abril
BURDA Verão
A CIGARRA
O CRUZEIRO
Jogos GARIBALDO

Acervo: Biblioteca Pública SC - Hemeroteca Digital Catarinense

MERCADO IMOBILIÁRIO

A. GONZAGA S.A. - R. ARCIPRESTE PAIVA, 11 - CRCI Nº 74 - III REGIÃO / CREA 2493 - 10ª REGIÃO / FONES 3450, 3526 E 4690

SOMOS CATARINENSES

A.GONZAGA A.GONZAGA A.GONZAGA A.GONZAGA A.GONZAGA

NA ILHA PARTE CENTRAL RESIDÊNCIAS

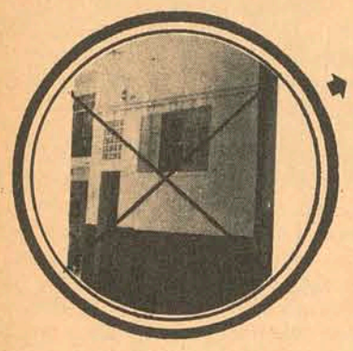

TRAVESSA STODIECK – CENTRO
Casa de alvenaria com 2 quartos, sala, cozinha, banheiro social e garagem. Quintal todo cimentado. Cr$ 60.000,00.

MERCADO IMOBILIÁRIO
RUA URBANO SALES:–
Residência com 2 pavimentos, tendo na parte superior 3 quartos, sala de jantar, livingd cozinha, banheiro social e área de serviço. Parte térrea:– living, quarto, sala de jantar, cozinha e banheiro. Preço Cr$ 80.000,00.

RUA SILVA JARDIM
Três casas geminadas com 126m2. em terreno de 23,20m. de frente por 25,00m2. de fundos c/ Rua Prof. Maria Júlia Franco. Ótimo local para construir hotel ou prédio residencial em frente ao Veleiros da Ilha, próximo ao novo sistema viário da Capital. Cr$ 70.000,00 com 50% de entrada.

RUA ALAMEDA ADOLFO KONDER
Uma belíssima casa de alvenaria com 2 pavimentos, com área de 268 m2. em terreno de 364 m2. Pavimento térreo: Hall de entrada, living, sala de jantar, copa, cozinha, banheiro social e quarto de casal grande. Pavimento superior: 3 quartos, hall, banheiro social completo, área de serviço. Cr$ 250 000,00 com 50% de entrada e saldo a combinar.

RUA RAUL MACHADO
Ótima residência de alvenaria com ampla sala, três dormitórios, copa-cozinha, banheiro social e garagem. Nos fundos, também em alvenaria, dois quartos, despensa e cozinha. Terreno de 12x27 com quintal todo cimentado. Uma residência acolhedora com preço bastante acessível.

RUA FELIPE SCHMIDT
RARA OPORTUNIDADE
Uma magnífica propriedade, com 36 metros, esquina, casa em condições de ser usada tanto para residência, para escritório ou mesmo comércio. Cr$ 300.000,00 a combinar.

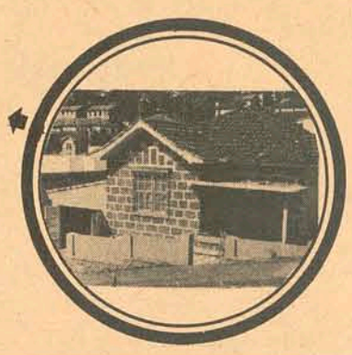

APARTAMENTOS

INFORMAÇÕES PELOS TELEFONES 3450 e 3526

EDIFÍCIO PRAÇA XV
Apartamento no 4o. andar com sala, quarto, banheiro e cozinha. Área de 45,83 m2. PREÇO BOM, PORÉM À VISTA.

SOLAR DONA MARTHA
Apartamento com 3 quartos, living, cozinha, banheiro social, dependência de empregada e garagem. Preço convidativo.

EDIFÍCIO UNIÃO DE BANCOS
Na Trajano 16, sala ocupando todo o 2o. andar com 191,50 m2 e 2 instalações sanitárias. PREÇO DE OCASIÃO.

EDIFÍCIO JORGE DAUX
Rua dos Ilhéus esquina Araújo Figueiredo Loja térrea com 60,00 m2.
Loja térrea com 60,00 m2.

EDIFÍCIO APLUB – RUA DOS ILHÉUS
Sala com 50,00m2, carpetada, com armários de divisão, pia de mármore e arandelas fluorescente. Preço – Cr$ 42.000,00 aceitando contra oferta.

EDIFÍCIO ANITA GARIBALDI
Apartamento no 11o. andar com 2 dormitórios, amplo living, copa-cozinha, banheiro social e área de serviço. Total de área construída 81,05 m2. SEM HABITE-SE Cr$ 80.000,00.

EDIFÍCIO PRESIDENTE:–
Apartamento com 2 dormitórios, living, cozinha, banheiro e área de serviço. Cr$ 70.000,00 com facilidades.

SOLAR Da. MARTHA
Vaga de garagem no. 2 – Bloco A. Para carro pequeno. Cr$ 10 500,00 a vista.

SOLAR DONA EMMA: Rua Dr. Antônio Mussi Âpartamento com 3 dormitórios, living, cozinha, banheiro social, dependências de empregada, área de serviço e garagem. 10 m2 de construção.

CENTRO
Magnífico apartamento conjugado em rua bastante sosssegada ocupando todo andar do segundo piso, com 3 dormitórios, mais uma Suite, amplo living, salão de almoço, salão de jantar, sala íntima, escritório, copa-cozinha, banheiro social, lavabo, dependência de empregada e garagem. Área construída 232 m2.
Você que sempre sonhou com "aquele" apartamento, vai ter condições de concretizá-lo agora. É um apartamento que realmente dar-lhe-á o "Status" almejado. Com apenas 35% de entrada, parcela pelo BNH e o restante a combinar.
Você poderá tornar-se o proprietário.

EDIFÍCIO ARTHUR
Apartamento no 4o. andar c/ 1 quarto, cozinha e banheiro. Cr$ 30.000,00, À vista ou Cr$ 10.000,00 de entrada e 5 prestações de Cr$ 5.000,00.

EDIFÍCIO FLORÊNCIO COSTA (COMASA)
Um apartamento com área de 87 m2. Com living, 2 quartos, cozinha, copa, banheiro social com azulejo até o teto, dependência de empregada, área de serviço. Com armários embutidos. Cr$ 85 000,00 a combinar.

BAIRROS RESIDENCIAS

INFORMAÇÕES PELOS TELEFONES 3450 e 3526

RUA DESEMBARGADOR EDMUNDO DA LUZ PINTO – AGRONÔMICA
Casa mista com área construída de 87m2. Com 4 quartos, 2 salas, cozinha/copa, banheiro e porão com tanque. Terreno de 12 x 20m. Cr$ 48.000,00 à vista – Outras condições a combinar.

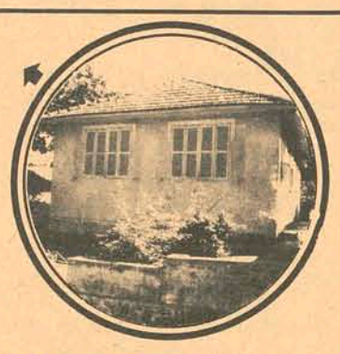

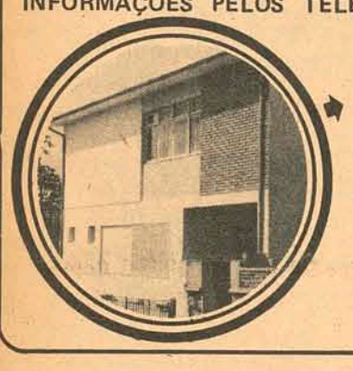

RUA ANTONIO ELEUTÉRIO VIEIRA – AGRONÔMICA
Residência de alvenaria com 2 pavimentos, tendo na parte superior 3 dormitórios, banheiro social e área de serviço. Na parte inferior: amplo living, cozinha, dependência de empregada completa, garagem e despensa. Cozinha e banheiro com piso marmorizado e azulejo até o teto. PREÇO: Cr$ 120.000,00 com Cr$ 50.000,00 financiado pelo IPESC e saldo com relativa facilidade.

– RUA ÁLVARO RAMOS – TRINDADE
Casa de alvenaria com 3 quartos, living, sala de jantar, cozinha, banheiro; 98m2 de área construída mais uma varanda com 16m2 em terreno de 13,70 x 22,00 – Cr$ 80.000,00 a vista – aceitando contra-proposta.

RUA PADRE SCHRADER esquina JULIÃO DO VALLE – AGRONÔMICA
Casa de madeira em terreno de 11 x 36m. Cr$ 25.000,00 à vista – aceita-se contra-proposta.

RUA CAPITÃO ROMUALDO DE BARROS – TRINDADE
Belíssima residência de alvenaria construída sobre pilotis com 4 quartos, living, 2 banheiros sociais com azulejos até o teto, copa-cozinha, garagem e amplo porão de 85 m2 sob pilotis. Área construída de 142 m2 da UFSC. PREÇO DE OCASIÃO COM 50% DE ENTRADA E SALDO FACILITADO EM 12 MESES.

RUA RUY BARBOSA – AGRONÔMICA
Belíssima casa de alvenaria com 90,70m2 em terreno de 8,40 x 50m., frente em pilotis com 2 quartos, sala, cozinha, banheiro com azulejos decorados até o teto, hall, quarto de empregada, etc. Mais garagem com 17m2. Vista para – Baía Norte. Cr$ 80.000,00 à vista – acertando contra-proposta.

RUA DEP. ANTÔNIO EDÚ VIEIRA
Boa casa de alvenaria distante apenas 200 metros da UFSC com 4 dormitórios, varandão, sala de visitas, sala de jantar, cozinha e banheiro social completo. Construída em terreno de 19 x 34 por somente Cr$ 60.000,00.

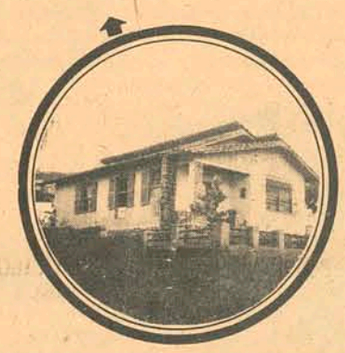

NO CONTINENTE RESIDÊNCIAS

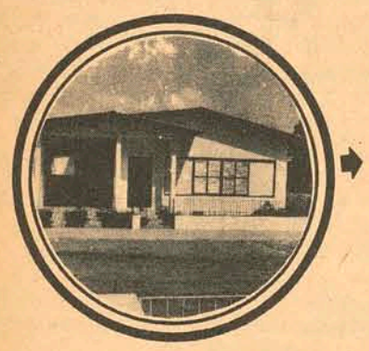

RUA CELSO BAYNA – JARDIM ATLÂNTICO
Excelente residência com 1 suite privativa, 3 dormitórios, amplo living, refeitório, área de circulação, copa-cozinha, banheiro social, dependência de empregada, lavanderia e abrigo coberto para carro. 146,74m2 de área construída com finíssimo acabamento de gosto apurado. É quase impossível descrevê-la. Preço acessível e super facilitado

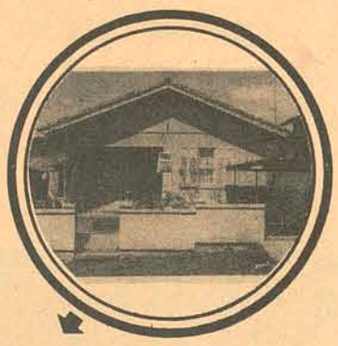

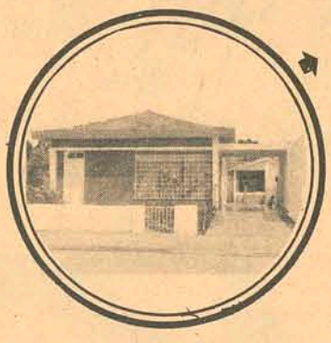

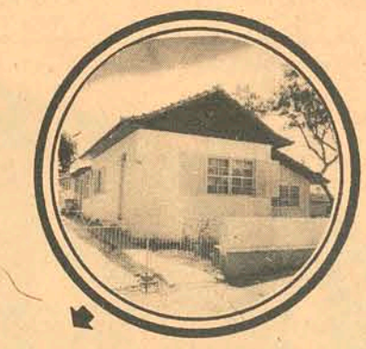

RUA MATTOS AREAS – ESTREITO:–
Casa mista de 7 x 14 com 15 peças em terreno de 10 x 30 – Cr$ 60.000,00 aceitando como parte de pagamento, auto ou imóvel de menor valor.

EDIFÍCIO NORMANDIE – PRAIA DA SAUDADE
Apartamento tipo A-1 situado no 3o. andar, com 2 quartos, living, cozinha, dois banheiros, sendo 1 de casal e outro social. Garagem fechada, tanque e chuveiro fora. Cr$ 75.000,00 – Aceitando contra- proposta.

RUA JOSÉ ARAÚJO – SEM HABITE-SE!
Residência alvenaria 140 m2, em terreno de 797,70 m2. Living, 3 dormitórios com armários embutidos, copa, cozinha com armários, banheiro social completo, dependência de empregada, área de serviço, garagem com 24 m2. Um depósito em alvenaria com 40 m2. Cr$ 80.000,00.

RUA ALBERTO PASQUALINI – ESTREITO:–
Casa mista com 75,60 m2 de construção em terreno de 10 x 30, com sala, living, 2 quartos, banheiro social, varanda, copa-cozinha e abrigo para carro.

RUA LEOBERTO LEAL
Casa de madeira com 40,05m2. em área de 14,00 x 30,00m2. Próxima ao Clube 1o. de Maio. Cr$ 12.000,00 à vista ou Cr$ 15.000,00 facilitados.

RUA MARCELINO SIMAS
Casa mista sendo parte superior de madeira contendo varandão, sala de visitas, sala de jantar, 2 quartos. Área 48 m2. Em baixo: 1 dormitório, copa, cozinha, banheiro, garagem. Área 48 m2. Terreno 12 x 21 metros, todo murado. Cr$ 45.000,00 à vista. Aceita contra-proposta.

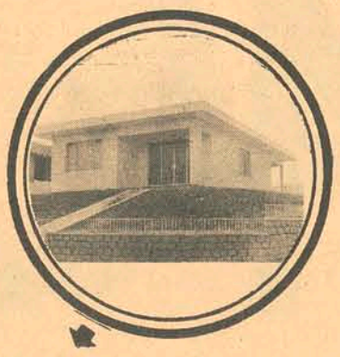

RUA AFONSO PENA – ESTREITO
Casa de alvenaria com amplo living, 3 dormitórios, cozinha, banheiro social, área de serviço, garagem e varanda. 127,00 m2 de área construída em terreno de esquina de 15x30. SEM HABITE-SE – PREÇO: Cr$ 110.000,00 com Cr$ 42.000,00 à vista e saldo transferível pela Caixa Econômica Estadual.

RUA ABELARDO LUZ ESTREITO
Residência de alvenaria com 3 dormitórios de 16 m2, 1 idem de 7,50 m2, amplo living de 24,50 m2, cozinha de 4x4, banheiro social completo, sala de estudo com 9,00x3,50 e garagem. ANEXOS: Lavanderia, dependência de empregada completa, quarto de despejo e churrasqueira coberta com pia. 148,00 m2 de área construída mais 50,00 m2 de anexo. Terreno de 12,36 com jardim na frente e quintal todo cimentado. O PREÇO É UMA BARBADA COM FACILIDADES.

RUA SOUZA DUTRA – ESTREITO:–
Residência com 3 dormitórios, hall, living, varanda, copa-cozinha e banheiro social. 18,50 m2 de área construída em terreno de 340,00 m2.

RUA JOSÉ DO PATROCÍNIO – ESTREITO
Casa de alvenaria com 3 quartos, sala, cozinha, banheiro social, varanda coberta e garagem para 2 carros. Dependências completas para empregada mais um salão disponível para ampliação. 161,50 m2 de construção em terreno de 300 m2.
Preço: 70.000,00 com 50% de entrada e saldo facilitado.

RUA HERIBERTO HULSE – BARREIROS – Casa de alvenaria com 3 dormitórios, sala de jantar, amplo living, cozinha, banheiro social e garagem. 100 m2 de área útil em terreno de esquina. Local aprazível distante apenas 50 m. de praia. Cr$ 45.000,00 com 50% bastante facilitado.

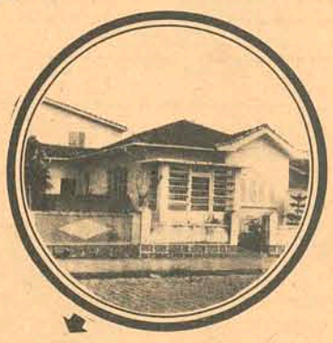

RUA OSWALDO CRUZ – ESTREITO – Boa casa de alvenaria c/ 4 quartos, sala, copa, cozinha, banheiro social, amplo salão construído sobre a parte da cozinha e garagem para 2 carros. 212 m2 de área construída. Próxima ao mar e rua calçada. Cr$ 90.000,00.

– RUA TUPINAMBÁS – ESTREITO
Casa de alvenaria, construção sólida, praticamente nova com 3 quartos, 2 salas, 2 varandas, banheiro, cozinha, amplo porão, com quartos e banheiro, garagem, caixa d'água de 4 mil litros com bomba de recalque, área construída de 103,90 e anexo de madeira com 18m2 que serve de copa e cozinha. Terreno de 720m2 com pomar em formação. Cr$ 58.000,00 a vista – uma casa para ver, gostar – comprar e morar a vida inteira.

TERRENOS

JARDIM ATLÂNTICO
Lote no. 143 – quadra 10 com 15 metros de frente por 25,90 metros de profundidade. Cr$ 16.000,00 à vista. Troca por Volks 1,330 zero.

ESTRADA GERAL ITACOROBI
Terreno com 58m de frente por 340 de fundos com 2 casas de material e 2 de madeira. PREÇO E CONDIÇÕES EXCEPCIONAIS.

RUA FLÁVIO VIEIRA DA ROSA – BARREIROS:–
3 lotes de 1 x 34,60 com área total de 1.228,40 m2. Tem água encanada. Cr$ 7.000,00 cada lote.

BOM ABRIGO
Terreno na rua João Meirelles com 285,60 m2 muito bem localizado. O preço é uma barbada: apenas Cr$ 10.000,00 À VIS TA.
10.000,00 À VISTA.

RUA ARACY VAZ CALADO
Terreno próximo ao Hospital Sagrada Família com 11 x 19m. Cr$ 12.000,00.

RUA PIO X – COQUEIROS s,
Terreno de 10x26 muito bem localizado. Cr$ 12.000,00 com 50% de entrada e prestações de Cr$ 500,00.

COQUEIROS
Terreno na rua Santos Lostada esquina rua São Cristóvão com 16m de frente por 12m de fundos. Cr$ 14.000,00 c/ algumas facilidades.

JARDIM AEROPORTO – Lote bem localizado, próximo do Aeroporto com 327,00 metros. Cr$ 1.500,00.

RUA PAPANDUVA – BARREIROS:–
Lote de 10 x 16 na antiga Rua Felipe Neves, próximo ao ponto de ônibus Fátima. Cr$ 10.000,00.

RUA FÚLVIO ADUCCI
No melhor ponto do Estreito junto ao mercado, o melhor terreno de 27,57 de frente por 40,00 de fundos. Preço justo com boas condições de pagamento.

SÃO JOSÉ
Terreno com 148.841 m2. no distrito de Potecas, distante 5 km da BR 101, pela rua do ponto final do ônibus Barreiros; próprio para cultura, pastagem e desmatamento p/ lenha. Frente para a cachoeira "Cova Funda" e fundos estrada da Potecas. Tudo isso por somente Cr$ 20.000,00.

RUA LEOBERTO LEAL
Terreno com 14,70 x 30 metros, área 441 m2. Cr$ 15.000,00 com entrada de Cr$ 10.000,00 e saldo 5 x Cr$ 1.000,00

RUA ALMIRANTE CARNEIRO AGRONÔMICA
Terreno com 10m de frente por 10,25m de fundos. Com 20m de lateral direita por 18m de lateral esquerda. Área 190 m2. Cr$ 8.000,00 – com entrada de Cr$ 4.000,00 e 4 x Cr$ 1.000,00.

BARREIROS
Terreno localizado no melhor ponto da praia do Bico da Pedra, com 32m x 41,25m. Ótimo local para construir residência. Cr$ 35.000,00 com pequena facilidade.

BALNEÁRIOS

CANASVIEIRAS
Apartamento no 1o. andar do Edifício Bianchini c/ 2 quartos c/ armário embutido, living, banheiro completo, cozinha, área de serviço e sacada. Cr$ 26.000,00.

SÍTIO EM RATONES
com 30.000 m2 de terreno com árvores frutíferas e cultivado com plantações diversas. Cortado pela Estrada geral de Ratones a Canasvieiras. Água de cachoeira em abundância. Cr$ 12.000,00 a combinar.

EDIFÍCIO RECREIO – CAMBORIÚ
Apartamento tipo duplex, contendo na parte de baixo: sala de visitas, sala de jantar, cozinha, sacada e terraço de uso comum. Em cima: quarto de casal com armário embutido, quarto de solteiro, banheiro social e área de serviço. Área construída: 75 m2. Mobiliado com camas, beliches, sala de jantar, cozinha, etc. Cr 35.000,00 facilitados.

ESTRADA LAGOA–RIO TAVARES
Casa de alvenaria, construção sólida, próxima do LIC e fundos para a Lagoa, com 2 dormitórios, amplo living, banheiro social completo, vestíbulo, cozinha e terraço coberto com 12,45 m2. NA PARTE INFERIOR: Um dormitório, dependência completa de empregada e abrigo para barcos. Terreno de 787,43m2 com área construída de 139,43 m2.
PREÇO JUSTO COM ALGUMAS FACILIDADES.

SAMBAQUI – PRAIA DAS FLORES
Casa de alvenaria com 2 quartos, sala, cozinha, banheiro construída em terreno de 450m2. Cr$ 35.000,00 à vista com pequenas facilidades.

CANASVIEIRAS – CACHOEIRA DE BOM JESUS
Casa de veraneio próxima ao mar, com 3 dormitórios, hall, banheiro social, amplo living e varandão. Na parte inferior: Copa, cozinha e banheiro social. Área coberta para 3 ou 4 automóveis. Área construída de 146,25 m2 em terreno de 17 x 27. MOBILIADO – Preço Acessível com algumas facilidades.

Acervo: Biblioteca Pública SC - Hemeroteca Digital Catarinense

AUTOMÓVEIS

SIGA ESTA SETA. VOCÊ VAI ENCONTRAR O MELHOR FINANCIAMENTO E A MELHOR GARANTIA.

VEÍCULOS USADOS DE QUALIDADE

Departamento de Veículos Usados do seu Concessionário de Qualidade CHEVROLET

HOEPCKE VEICULOS S/A
RUA CONSELHEIRO MAFRA, 28
FONE 31-17

Opala – Luxo Gelo	1970
Opala – Especial Topásio Dourado	1971
Opala – Luxo Branco Polar	1969
Opala – Especial Branco Everest	1971
Aero Willys – Cinza	1966
Aero Willys – Marron	1965
Corcel – Sedam	1969
Corcel – GT Branco	1972
Corcel – Amarelo	1970
Dodge Dart – Azul Abaeté	1970
Ford Galaxie – Vinho Metálico	1967
Volks – TL – Azul Diamante	1970
Volks – Variant Beje Claro	1971
Volks – 1500 – Azul Pavão	1971/72
Volks – 1200 Cinza Prata	1965
Volks – TL Azul Diamante	1971

Amauri VOLKSWAGEN
COMÉRCIO DE AUTOMÓVEIS

Fusca 1.300 Branco Lotus	O.K.
Variant Branco Lotus	O.K.
TL 4 portas Vermelho Montana	1972
TL 4 portas Verde Iguaçu	1972
TL Luxo Azul Metálico	1971
TL Azul Diamante	1971
TL Azul Diamante	1971
Fuscão Branco Lotus	1971
Fusca Azul Diamante	1971
Variant Branco Lotus	1970
Variant Bege Claro	1970
Volks 4 portas Vermelho Cereja	1970
Volks 4 portas Azul Diamante	1970
Volks Vermelho Cereja	1967
Kombi Bege Claro	1971

POSSUÍMOS CARROS ZERO QUILÔMETRO DE QUALQUER MARCA
R. Gal. Gaspar Dutra, 90 – Estreito
Fones: 6632 e 6359
Florianópolis.

C. RAMOS S.A.
VEÍCULOS NOVOS
Possuímos toda linha VW nas diversas cores 73

REVENDEDORES AUTORIZADOS VOLKSWAGEN
R. João Pinto no. 9 – Rua Cel. Pedro Demoro no. 1466
Fone 3641 – Fpolis – 6381 – Estreito.

VEÍCULOS USADOS

Kombi – pérola	1964
Sedan 1300 – Grená	1968
Sedan 1600 – Verm/preto	1969
Sedan 1300 – Branco Lotus	1969
Kombi – Cinza Lobo	1969
Kombi – Bege Claro	1969
Variant – Bege Claro	1970
Sedan 1300 – Branco Lotus	1970
Variant – Branco Lotus	1970
Variant – Branco	1970
Sedan 1500 – Bege Claro	70-71
T.L.2 – Verm. Cereja	70-71

FINANCIAMOS SEU VEÍCULO ATÉ 40 MESES

KOERICH S.A.
Comércio de Automóveis

RUA ALMIRANTE LAMEGO, 190
REVENDEDOR AUTORIZADO VOLKSWAGEN
RELAÇÃO DOS VEÍCULOS USADOS À VENDA

Sedan 1500 Laranja Granada	71
Sedan 1500 Verde Guarujá	72
Sedan 1500 Azul Diamante	71
Sedan 1500 bege Claro	70
Sedan 1300 Vermelho	70
Sedan 1300 Azul Diamante	70/71
Sedan 1300 Branco Lotus	70/71
Sedan 1300 Branco Lotus	69
Sedan 1300 Azul Real	68
Sedan 1200 Cinza Prata	66
TL.2 Portas Azul Diamante	71
TL.2 Portas Branco Lotus	71/72

FINANCIAMENTO ATÉ 40 MESES

CARIONI AUTOMÓVEIS

Volks Bege	1967
Volks vermelho	1967
Volks Branco	1967
Volks vermelho	1968
Volks verde folha	1969
Volks vermelho	1969
Volks bege	1970
Volks branco lotus	1970
Corcel luxo 2 portas	1970
Variant Bege	70-71
Kombi STD	1968

AV. RIO BRANCO, 53
FONE 3966

A. Coelho
AUTOMÓVEIS COMPRA VENDA E TROCA

Chevrolet Opala 2500 4 portas laranja fogo	1973
Ford Corcel Sedan Luxo amarelo itapoã	1971
Ford Corcel Sedan 4 portas azul marambaia	1969
Ford Galaxie grená	1967
Ford Galaxie azul	1967
Dodg Darte verde fronteira	1971
Dodg Darte azul metálico	1970
Volks TL. 4 portas branco lotus	1971
Volks 1500 azul pavão	1971
Volks 1500 laranja granada	1971
Vokks TL. Cupê azul diamante	70-71
Volks 1300 verde folha	1970
Volks 1300 vermelho cereja	1969
Volks 1300 bege nilo	1967
Volks 1300 branco lotus	1969
Volks Kombi luxo vermelho e cinza	1966
Volks Kombi marrom claro	1962
Volks 1200 azul	1962

CRÉDITO IMEDIATO – TAXAS REDUZIDAS
ATENDEMOS EM DOIS ENDEREÇOS:
RUA FELIPE SCHMIDT, 85
RUA JOÃO PINTO, 40 FONES 2777 e 2765

VALDIR AUTOMÓVEIS LTDA.
Brevemente em novo endereço
Av. Osmar Cunha, 20
Tel. 4739
ao lado do Posto Holiday

JENDIROBA AUTOMÓVEIS LTDA.
R. Sandanha Marinho Esq. de João Pinto
FONES: 4673 – 2952

Ford LTD - OK	1973
Chevrolet Opala - OK - V/Cores	1973
Ford LTD	1971
VW Kombi	1971
Ford Galaxie - 500	1970
Volks 1300	1969

NÃO FECHAMOS PARA ALMOÇO
COMÉRCIO DE AUTOMÓVEIS, BARCOS
Financiamentos até 36 meses

VERAS VEICULOS LTDA.
CGC: 82.517.707/001 – Inscr: 2.554
Rua Santos Saraiva, 660 – Fone 6208
CARROS NOVOS E USADOS
COMPRA – VENDA – TROCA

Opala 4 portas std azul	1971
Ford Corcel Branco Cupê	1971
Ford Corcel Azul STD Cupê	1971
Ford Corcel Vermelho 4 portas	1971
Ford Corcel Vermelho Cupê	1970
Volks TL Cupê 1600 Bege	1971
Volks Sedan 1300 pérola	1968

CARROS TOTALMENTE REVISADOS
Aberto das 7,30 às 20,30 horas
FINANCIAMOS ATÉ 40 MESES

FLORIANÓPOLIS VEÍCULOS S/A
FLORISA
REVENDEDOR FORD
Rua Santos Saraiva, 554 – Fones: 6345, 6351
RELAÇÃO DE VEÍCULOS NOVOS E USADOS

Landau várias cores OK	1973
Galaxie 500 várias cores OK	1973
Corcel várias cores OK	1973
F–75 Pick-Up várias cores	1973
Rural Willys várias cores OK	1973
F–100 Pick-Up várias cores OK	1973
F–350 Luxo e Stand várias cores OK	1973
F–600 Verde Angra OK	1973
Galaxie LTD Landau Hidr. Azul Ipanema e Preto	1971
Galaxie LTD c/Ar Cond. Verde Met. c/Vinil Preto	1970
Galaxie 500 Mec. Azul Mexicano	1969
Galaxie 500 Mec. Azul Mexicano c/Vinil areia	1970
Galaxie 500 Branco	1968
Corcel Sedan Bege Maringá	1969
Corcel Sedan Stand Amarelo Pop	1972
Corcel Sedan Stand Azul	1969
Corcel Sedan Stand	1969
Corcel Sedan Verde Majorca	1969
Corcel Sedan Bege Maringá	1969
Corcel Sedan Verde Arlequim	1971
Volks Kombi Pick-Up	1969
Rural Willys Verde com Branco	1971
Volks TL Azul	1971
Caminhão Mercedes Benz	1957
Volks Variant Bege Nilo	1970
Volks 1.600 Bege	1969
Volks Variant Branco Lotus	1970
Volks 1.500 Azul Claro	1972
Aero Willys Bege Maringá	1969
Volks Kombi Pick-Up Azul Pastel	1969
Volks 1.300 Bege	1970
F–600 Gas. Verde Esmeralda	1962
Volks 1.300 Azul Real	1967
Esplanada Branco Polar	1969
F–350 C/Carroceria Térmica Verde	1967
Volks 1.300 Bege Claro	1970
Aero Willys Branco Nevasca	1969
Chevrolet Impala Azul Claro	1964
Volks 1.300 Verde Caribe	1967
F–100 Turquesa Royal	1971
DKW Vemaguete Cinza	1964
Dodge 400 Bege Café	1969
Corcel Sedan Vermelho	1969
Volks 1.300 Azul	1970
Volks 1.300 Vermelho	1970
Volks 1.300 Azul	1970
Volks 1.300 Vermelho	1970
Volks 1.300 Verde	1970
Volks 1.300 Bege	1970
Volks 1.300 Vermelho	1970
Volks 1.300 Azul	1971
Chevrolet Veraneio Verde	1968
Pick-Up 4x4 Verde	1962
Pick-Up 4x2 Luxo	1969
Corcel Cupê Luxo Cinza	1969
Corcel Cupê Stand Vermelho	1971
Chevrolet Opala Turquesa Leal	1970

meyer
VEÍCULOS USADOS
Alta Qualidade

Dodge Dart Cupê	1971
Dodge Dart Sedan	1970
Dodge Dart Cupê	1972
Dodge Charger	1971
Opala 2500 luxo	1971
Opala 2500 Especial	1971
Opala 2500 Luxo	1970
Variant Vermelha	1971/72
Karman Guia	1968
Corcel Sedan Luxo	1969
Volkswagen TL	1971
Esplanada	1968

Telefone – 6389 e 6393
FINANCIAMOS ATÉ 36 MESES
VEÍCULOS USADOS

ALVORADA VEÍCULOS
Rua João Pinto, 21 – Fone 4291
COMÉRCIO DE AUTOMÓVEIS EM GERAL
COMPRA – VENDA – TROCA
CARROS INTEIRAMENTE REVISADOS

Volks 1300 – Gelo	1970
Volks Azul	1968
Volks Verde	1967
Karmann-ghia Bege	1969
Jeepe (Candango) Rosa	1960

GATÃO AUTOMÓVEIS
Rua Francisco Tolentino, 13 – Fpolis. COMPRA – TROCA E VENDA DE AUTOMÓVEIS

Corcel Cupê Std Branco OK	1973
Corcel Cupê Std Vermelho OK	1973
Corcel Cupê Std Vermelho	1971
Corcel Cupê Vermelho Luxo	1970
Opala Cupê 3 marcha S.Jóia	1972
Volkswagen Branco Jóia	1969

DIPRONAL - Distribuidora de Produtos Nacionais Ltda
Ford

Volkswagen 1300 – Grená	1970
Volkswagen 1300 – Branco	1969
Kombi 1500 – Branca	1969
Corcel 4 Portas – Branco	1969
Corcel 4 Portas – Verde Icarái	1970
Galaxie 500 – Azul Metálico	1969
Galaxie 500 – Bege	1967
Karmann-Ghia – Amarelo Manga	1972
Karmann-Ghia – Verde	1969

Rua Felipe Schmidt, 60 – Fones 3321 e 2197
FLORIANÓPOLIS – SC

NOVACAP VEÍCULOS
Rua Fúlvio Aducci, 640

Variant	1970
Volks	1971
Corcel Cupê luxo	1971
Volks 1600	1969
Kombi	1963

PROFISSIONAIS

DR. OSWALDO KERSTEN
Professor Assistente de Cirurgia da UFSC
Membro do Colégio Brasileiro de Cirurgiões
CLÍNICA E CIRURGIA DO APARELHO DIGESTIVO
CIRURGIA GERAL
Consultório: Rua Tiradentes, 26 – Tel.: 2131
Diariamente das 16 às 18 horas
Residência: Rua Almirante Alvim, 28 – Tel.: 2131

DR. ROBERTO MOREIRA AMORIM
DOENÇAS DA PELE
Das Unhas – Do Couro Cabeludo – Micose – Alergia
Tratamento de Acne Pela Neve Carbônica "Peeling"
DEPILAÇÃO
Ex-Estagiário do Hospital das Clínicas da Universidade de São Paulo.
CONSULTAS: Diariamente, a partir das 15 horas.
CONSULTÓRIO: R. Jerônimo Coelho, 359 – Ed. ACM 5o. andar – sala 53 – fone 4438.

DR. RAUL CHEREM FILHO
Clínica Médica – reumatismos. Consultório Hospital Celso Ramos. Atende diariamente das 12,30 às 16,00 horas.

DR. ANTÔNIO SANTAELLA
Professor de Psiquiatria da Faculdade de Medicina
Problemática Psíquica Neuroses
DOENÇAS MENTAIS
Consultório: Ed. Associação Catarinense de Medicina
Sala 12 – Fone 22 08 – Rua Jerônimo Coelho, 358
– Florianópolis –

DRA. LÉA S. DA NOVA
GINECOLOGIA E OBSTETRICIA
Consultório: Rua Jerônimo Coelho, 359 – sala 54 – Ed. da Associação Catarinense de Medicina.
Atende diariamente a partir das 15 horas.
Fones: Consultório 3995 e Residência 6390.

DR. SERGIO DE CARVALHO
Endocrinologia
Curso de especialização pela Pontifícia Universidade Católica do Rio de Janeiro.
Residência Médica (2 anos) no Instituto Estadual de Diabetes e Endocrinologia – GB.
OBESIDADE – MAGREZA – DIABETES
TIREÓIDE – ESTERILIDADE E INFERTILIDADE
CRESCIMENTO E DESENVOLVIMENTO
(Baixa Estatura)
Consultório: Rua Jerônimo Coelho, 359 – sala 36 – Ed. da Associação Catarinense de Medicina – Fone 4304 – Diariamente a partir das 12,30 horas.

DR. EDMO BARBOSA SANTOS
Cirurgião Dentista
Horário: de 2a. à 6a. feira das 14 às 19 horas.
Rua Deodoro, 18 – Edifício Soraia, 13.

ADVOGADOS
Dr. EVILÁSIO CAON
OAB–SC 0165 – CPF 007896239
Dr. ROBERTO G. SAMPAIO
OAB–SC 0990 – CPF 18282079
Ed. Jorge Daux, conj. 5
Fones 4515 e 4219

DR. ALDO AVILA DA LUZ
ADVOGADO
CPF 0017766283
Edificio Praça XV, 10o. andar – Sala 108

DR. E. M. DA LUZ
Advocacia, perícia e consultas técnicas sobre acidentes de trânsito. Exames grafotécnicos, dactiloscópicos e outros.
Perito-Chefe do Instituto de Criminalística (1965-1967).
Representante do Estado no II Congresso Brasileiro de Identificação Dactiloscópica (GB–1963) e no V Congresso Brasileiro de Medicina Legal e Criminologia (RGS–1964).
Estagiário no Instituto de Polícia Técnica do Estado de São Paulo (1962).
Autor do Sistema Dactiloscópico Catarinense, aprovado pelo II Congresso de Identificação Dactiloscópica (GB–1963).
ADVOCACIA CIVIL E CRIMINAL
Rua Felipe Schmidt, NO. 23 (EDIFÍCIO SANTO ANTÔNIO).
Sala 7 – FLORIANÓPOLIS –SC.

DANTE H. F. DE PATTA
ADVOGADO
OAB–SC 121
Escritório: Felipe Schmidt, 58/62 (Ed. Comasa) – 3o. andar – conjuntos: 301, 302 e 303 – Fones: 3257 e 2071.

HOTEIS

SWENSON PALACE HOTEL
Apartamentos com telefone e rádio – suites com telefone, televisão e geladeira
Estacionamento para 50 veículos
COM AQUELE CAFÉ MATINAL
Rua Santos Saraiva, 400 – Fones 6385 e 6685
Endereço Telegráfico SWENSON – Florianópolis
Preços especiais para viajantes

MARIO HOTEL
A tradição da hospedagem florianopolitana
Rua Conselheiro Mafra, 26 – Fone 2968

MAJESTIC HOTEL
Rua Trajano, 4 – Fone 2276
No centro comercial da cidade

LUX HOTEL
Seu lar fora do lar
O mais Central da Capital do Estado
Sala de leitura – todos os quartos com telefone
Rua Felipe Schmidt, 9 Florianópolis

OSCAR PALACE HOTEL
FLORIANÓPOLIS: AV. HERCÍLIO LUZ, 90
Fones 3638 – 3286
TUBARÃO: CORONEL COLAÇO, 35
Fone 1611

SUMARÉ HOTEL
Em pleno centro comercial – Rua Felipe Schmidt no. 53 – fone 3449.

HOTEL ROYAL
RUA JOÃO PINTO – FONES: 3951 - 2 - 3 R. I.
FLORIANÓPOLIS - SANTA CATARINA - BRASIL
APARTAMENTOS – SUITES
BAR - JARDIM DE INVERNO - SALÃO DE RECEPÇÕES
TELEFONE - RÁDIO - TELEVISÃO - GELADEIRA - AR CONDICIONADO
AQUECIMENTO CENTRAL - LAVANDERIA - ESCRITÓRIO PARA HÓSPEDES

Acervo: Biblioteca Pública SC - Hemeroteca Digital Catarinense

TRIBUNAL DE JUSTIÇA

DIRETORIA DE DOCUMENTAÇÃO E PUBLICAÇÕES
RESENHA DE JULGAMENTOS

A Terceira Câmara Civil do Tribunal de Justiça, em sessão ordinária de segunda-feira dia 23 de abril de 1973, julgou os seguintes processos:

1) Agravo de Instrumento no. 552 de Braço do Norte, agrte. o Estado de Santa Catarina e agrdo. Nicolau Fuchter.
Relator: Des. GERALDO SALLES
Decisão: Por votação unânime, negar provimento ao agravo. Sem custas.
Acórdão assinado na sessão.

2) Agravo de Instrumento no. 567 de Braço do Norte, agrte. o Estado de Santa Catarina e agrdos. Daniel Wernke e sua mulher.
Relator: Des. GERALDO SALLES
Decisão: Por votação unânime, negar provimento ao agravo. Custas na forma da lei.
Acórdão assinado na sessão.

3) Agravo de Petição no. 3.042 de Criciúma, agrte. Carlos Manoel Fernandes e agrdo. I.N.P.S.
Relator: Des. ARISTEU SCHIEFLER
Decisão: Por votação unânime, conhecer do agravo voluntário e negar-lhe provimento. Custas na forma da lei.

4) Agravo de Petição no. 2.743 de Chapecó, agrte. Dr. Juiz de Direito da 1a. Vara, *ex-officio* e Gelvino A. Baldissera e agrdos. Gelvino A. Baldissera e a Fazenda Estadual.
Relator: Des. REYNALDO ALVES
Decisão: Por votação unânime, conhecer dos recursos, desprover o voluntário e prover o recurso oficial, para incluir a correção monetária. Custas na forma da lei.

5) Agravo de Petição no. 3.002 de Brusque, agrte. I.N.P.S. e agrdo. Alvaro Lana.
Relator: Des. REYNALDO ALVES
Decisão: Por votação unânime, converter o julgamento em diligência. Custas a final.

6) Apelação de Desquite no. 3.995 de Guaramirim, apte. Dr. Juiz de Direito, *ex-officio* e apdos. Arno Baumann e Olga Baumann.
Relator: Des. ARISTEU SCHIEFLER
Decisão: Por votação unânime, negar provimento à apelação. Custa pelos apelados.

7) Apelação de Desquite no. 4.013 de Blumenau, apte. Dr. Juiz de Direito da 2a. Vara, *ex-officio* e apdos. Valdemar Hahnemann e Ivone Hahnemann.
Relator: Des. ARISTEU SCHIEFLER
Decisão: Por votação unânime, negar provimento à apelação. Custas pelos apelados.

8) Apelação de Desquite no. 4.017 de Joinville, apte. Dr. Juiz de Direito da 2a. Vara, *ex-officio* e apdos. Osvaldo do Rozário e Maria dos Santos Rozário.
Relator: Des. ARISTEU SCHIEFLER
Decisão: Por votação unânime, negar provimento à apelação. Custas pelos apelados.

9) Apelação de Desquite no. 3.868 de Tubarão, apte. Dr. Juiz de Direito da 1a. Vara, *ex-officio* e apdos. Paulo Delmiro de Lima e Soeli Maria Orlandi de Lima.
Relator: Des. WALDIR TAULOIS
Decisão: Por votação unânime, negar provimento à apelação. Custas na forma da lei.
Acórdão assinado na sessão.

10) Apelação de Desquite no. 4.045 de Joaçaba, apte. o Dr. Juiz de Direito da 1a. Vara, *ex-officio* e apdos. Eduardo Mineiro da Silva e Nilce Mari da Silva.
Relator: Des. GERALDO SALLES
Decisão: Por votação unânime, negar provimento à apelação. Custas na forma da lei.
Acórdão assinado na sessão.

11) Apelação de Desquite no. 3.983 de Joinville, apte. o Dr. Juiz de Direito da 2a. Vara *ex-officio* e apdos. Alvino Schroeder e Ivonete Schroeder.
Relator: Des. REYNALDO ALVES
Decisão: Por votação unânime, negar provimento à apelação. Custas na forma da lei.
Acórdão assinado na sessão.

12) Apelação de Desquite no. 4.047 de Chapecó, apte. o Dr. Juiz de Direito da 2a. Vara, *ex-officio* e apdos. Amadeus Oliveira da Costa e Maria de Lourdes da Costa.
Relator: Des. REYNALDO ALVES
Decisão: Por votação unânime, anular o processo *ab initio*. Custas na forma da lei.
Acórdão assinado na sessão.

13) Apelação Cível no. 8.699 de Sombrio, aptes. Manoel Artur Machado e Manoel Camilo Filho e apda. a Câmara Municipal de São João do Sul.
Relator: Des. ARISTEU SCHIEFLER
Decisão: Por votação unânime, dar provimento aos recursos para julgar procedente a ação. Custas na forma da lei.

14) Apelação de Desquite no. 4.027 de Indaial, apte. Dr. Juiz de Direito, *ex-officio* e apdos. Raulino Cunha e Lucília Cunha.
Relator: Des. GERALDO SALLES
Decisão: Por votação unânime, negar provimento ao recurso. Custas na forma da lei.

15) Apelação Cível no. 8.758 de Campos Novos, apte. Dionízio Chiodi e apdo. Germano Chiodi.
Relator: Des. ARISTEU SCHIEFLER
Decisão: Por votação unânime converter o julgamento em diligência. Custas a final.

16) Apelação Cível no. 8.905 de Capinzal, apte. Benno da Silva e apdo. Antônio Euclisse Faé.
Relator: Des. GERALDO SALLES
Decisão: Por votação unânime, conhecer da apelação e negar-lhe provimento. Custas pelo apelante.
Acórdão assinado na sessão.

17) Apelação Cível no. 7.841 de Florianópolis, apte. Dr. Juiz de Direito da Vara dos Feitos da Fazenda Pública e Acidentes do Trabalho, *ex-officio* e o Estado de Santa Catarina e apda. Lundgren Irmãos Tecidos S/A.
Relator: Des. REYNALDO ALVES
Decisão: Por votação unânime, conhecer dos recursos e negar-lhes provimento. Custas *ex-lege*.

18) Apelação Cível no. 8.885 de Blumenau, aptes. Wulf Scheidelmantel e s/m. e apda. Maria E. Scholz Derschum.
Relator: Des. REYNALDO ALVES
Decisão: Por votação unânime, conhecer do recurso e negar-lhe provimento. Custas pelos apelantes.

19) Apelação Cível no. 8.906 de Timbó, apte. Germano Klug e apdo. Alfonso Borchardt.
Relator: Des. ARISTEU SCHIEFLER
Decisão: por votação unânime, conhecer do recurso e negar-lhe provimento. Custas pelo apelante.

20) Apelação Cível no. 8.997 de Trombudo Central, aptes. Letícia Possamai e Osmar Possamai e apdo. José M. Poleza.
Relator: Des. REYNALDO ALVES
Decisão: Por votação unânime, negar provimento à apelação. Custas pelos apelantes.

Jaime Sprícigo
Diretor

SOCIEDADE BENEFICENTE CAIXA DOS EMPREGADOS NO COMÉRCIO
CONVOCAÇÃO

Convoco os Srs. Associados para a Sessão de Assembléia Geral Extraordinária, a realizar-se a 27 de abril corrente, às 19,30 horas, em nossa sede social à rua Álvaro de Carvalho, esquina da Felipe Schmidt, para tratar de assuntos da mais alta relevância, atinentes aos destinos desta sociedade.

Encarecemos a necessidade do comparecimento de todos os Srs. Associados, afim de deliberarem sobre a matéria constante da circular de convocação enviada aos Srs. consórcios.

Florianópolis, 19 de abril de 1973.
PEDRO XAVIER
Presidente

INDUSPESCA – INDÚSTRIA BRASILEIRA DE PESCA S.A.
C.G.C. 83.895.383/001
ASSEMBLÉIA GERAL EXTRAORDINÁRIA
CONVOCAÇÃO

Convocam-se os Senhores Acionistas para se reunirem em Assembléia Geral Extraordinária a realizar-se na Enseada da Encantada, na Cidade de Porto Belo, no Estado de Santa Catarina, no dia 05 de Maio de 1973, às 10 horas para deliberarem sobre o seguinte:

ORDEM DO DIA

1 – Aumento de Capital Social autorizado.
2 – Alteração parcial dos Estatutos Sociais.
3 – Eleição de Diretoria.
4 – Outros assuntos de interesse social.

Porto Belo, de Abril de 1973
RUY ORTIZ – Diretor

MÓVEIS DE PRIMEIRA LINHA DIRETAMENTE DA FÁBRICA PARA SEU ESCRITÓRIO.

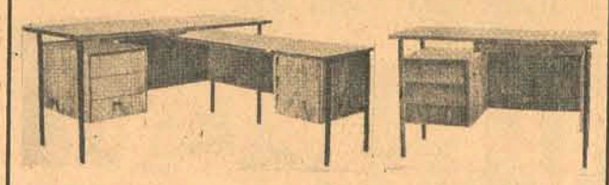

Em IMBUIA, JACARANDÁ DA BAHIA E FÓRMICA.
Estrutura total em aço cromado ou pintado. Acabamento em verniz nitro celulose acetinado, Hot Spray. Arrojada linha de Cadeiras, Poltronas e Conjuntos Estofados. Móveis em Aço. Instalações sob encomenda.

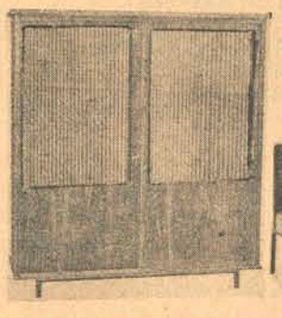

MÓVEIS ESCRIVA.
R. Gaspar Dutra, 287
Fone: 2468. Defronte ao 14o. BC. Estreito

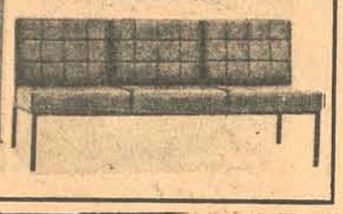

CONDOMINIO ED. DANIELLA
Assembléia Geral Ordinária

Ficam os srs. condominos proprietários convocados para a Assembléia Geral Ordinária a realizar-se no próximo dia 30, às 20 horas em primeira convocação e às 20,30 horas em segunda, com qualquer número, no salão de festas do 12o. andar do prédio do mesmo Condomínio, a fim de tratar da aprovação das contas do exercício findo e da previsão orçamentária para o novo período, além de outros assuntos de interesse geral.

Administração.

S.D.M. Carlos Gomes

EDITAL DE CONVOCAÇÃO

Pelo presente ficam todos os sócios desta Sociedade convocados para a Assembléia Geral Ordinária, que será realizada no próximo dia 30 de abril de 1973, às 17,30 horas em 1a. convocação e às 18 horas em segunda convocação, nas dependências da Sociedade Dramático Musical Carlos Gomes.

ORDEM DO DIA

Eleição de 1/3 do Conselho Deliberativo
Eleição do Conselho Fiscal
Relatório da diretoria exercício 1972
Prestação de contas exercício 1972

Dieter Hering
Presidente

EMPRÊSA BRASILEIRA DE CORREIOS E TELÉGRAFOS
RECRUTAMENTO PARA CURSO POSTAL DE NÍVEL SUPERIOR

A Empresa Brasileira de Correios e Telégrafos estará recebendo de 23 de abril a 18 de maio de 1973 inscrições de candidatos à seleção para curso de formação de Técnicos Postais de Nível Superior, ministrados mediante convênio com a Universidade Católica do Rio de Janeiro, com a duração de 3 anos.

São condições para inscrição: haver concluído o 2o. grau completo, ou equivalente, e ter a idade máxima de 27 anos, ou 37 anos se já for servidor da Empresa.

Os alunos selecionados receberão uma bolsa de estudos para sua manutenção durante a realização do curso e, aprovados no mesmo, serão contratados no regime da legislação trabalhista, pela Empresa, com o salário vigente no mercado de trabalho.

A Empresa Brasileira de Correios e Telegráfos fornecerá informações aos interessados nos Orgãos de Pessoal da sua Delegacia no Distrito Federal ou das Diretorias Regionais nas capitais dos Estados e demais cidades onde há Diretorias Regionais. Na Guanabara as informações serão prestadas no Centro de Treinamento do Rio, na Tijuca, à Rua Almirante Cochrane 301.

EMPRESA BRASILEIRA DE CORREIOS E TELÉGRAFOS
RECRUTAMENTO PARA O CURSO DE FORMAÇÃO DE INSPETORES

A Empresa Brasileira de Correios e Telégrafos estará recebendo de 23 de abril a 18 de maio de 1973 inscrições de candidatos à seleção para Curso de formação de Inspetores Postais, a ser ministrado no Centro de Treinamento do Rio de Janeiro, com a duração de 10 meses.

São condições para a inscrição: ter o 2o. grau completo, ou equivalente, e a idade máxima de 32 anos para candidatos estranhos aos quadros de pessoal da ECT; os que já forem servidores da Empresa deverão comprovar ter menos de 25 anos de serviço.

Os alunos selecionados receberão uma bolsa de estudos para sua manutenção durante a realização do curso e, aprovados no mesmo, serão contratados no regime da legislação trabalhista, pela Empresa, com o salário vigente.

A Empresa Brasileira de Correios e Telégrafos fornecerá informações aos interessados nos Órgãos de Pessoal da sua Delegacia no Distrito Federal ou das Diretorias Regionais nas capitais dos Estados e demais cidades onde há Diretorias Regionais. Na Guanabara as informações serão prestadas no Centro de Treinamento Rio, na Tijuca, à rua Almirante Cochrane 301.

Dr. PAULO ARLINDO FHILIPPI
OUVIDOS-NARIZ-GARGANTA

Residência Médica (2 anos) na Clínica Prof. José Kós – Rio de Janeiro.
Curso de especialização na Pontifícia Universidade Católica do Rio de Janeiro – GB.
Cirurgia de Surdez e Otite Crônica.
Diagnóstico de surdez na criança e no adulto.
VERTIGENS E TONTURAS.
Cons. Hospital Celso Ramos – Fone 3899 – 412
Diariamente das 16,00 às 19,00 horas.

LIRA TENIS CLUBE
CONVOCAÇÃO

De ordem do Sr. Presidente do Conselho Deliberativo do Lira Tênis Clube, ficam convocados todos os Membros deste Conselho, para reunião que se fará realizar no dia, 02 de maio (quarta-feira), às 19,30 horas na sede do Clube, tendo como ordem do dia. Assunto "COMPRA DA SEDE CAMPESTRE".

Florianópolis, 18 de abril de 1973
ANTÔNIO APÓSTOLO
PRES. CONS. DELIB. L.T.C.

OPORTUNIDADE

Firma de âmbito nacional está admitindo corretores de ambos os sexos com ambição de elevados lucros. Dá-se preferência à militares aposentados e a estudantes. Tratar praça XV de Novembro, 21 sala 405 no horário comercial.

DARIO VENDENDO

Restaurante na lagoa da Conceição. Preço de Barbada. Terreno na Praia da Joaquina.

Alugo loja no Ed. Bahia frente para João Pinto. Terreno na Lagoa da Conceição e Canasvieiras, preço de ocasião.

APARTAMENTOS

Para pronta entrega:

Nos principais edifícios de Florianópolis, Coqueiros e Canasvieiras.

Em construção: Vendemos os Melhores pelo menor preço. Dispomos de apartamentos com um - dois - três e quatro quartos com financiamento quase total.

Em nosso escritório à Avenida Hercílio Luz no. 1, ou pelo telefone 4414 estamos em condições de prestar informações sobre todo o comércio imobiliário de Florianópolis. Não esqueça: Dario 4414 – Dario 4414 –Dario 4414.

VENDE–SE OU TROCA–SE

Lancha voadora para quatro pessoas; motor Jhonson de 33 HP e 4.000 RPM; com partida elétrica; ano 1970. Recém construída.
Vende-se ou troca-se por terreno, carro ou motocicleta.
Tratar com Valdir Mendes, fone 39-67.
Escritório: rua Tenente Silveira, 15 – sala 106.

Dr. MURILLO MOTTA

MÉDICO
Ginecologia – Obstetricia
Doenças das Mamas
Consultório:
Rua Jerônimo Coelho, 359 – s/32
17 horas – Telefone 4474

DOCUMENTOS PERDIDOS

Foram perdidos os seguintes documentos:
– Carteira de Identidade
– Carteira Nacional de Habilitação
– Certificado de Propriedade de veículo (Rural Willys, Placa no. AA–7015)
– Cadastro Pessoa Física
– Carteira Social da Soc. do Clube Atlético Mal. Guilherme
– Carteira Social Da Soc. Beneficente dos Oficiais das Forças Armadas.
–Licença Porte de Arma Individual
– Talões de Cheques do Banco Bamerindus (Agência do Estreito).

OBSERVAÇÕES:
Citados documentos foram perdidos, entre 17:00, 17:30 horas do dia 19 Abril 73, próximo ao Mercado Público, junto ao estabelecimento.
ENDEREÇO: Subtenente BRASIL DOS SANTOS
63o. B I
Fone no. 6235

DECLARAÇÃO

VALMOR PAULO DE LUCA–LABORATÓRIO HEMOCLÍNICO DE LUCA, declara que extraviou o Certificado de Registro de seu automóvel marca Volkswagen, ano de fabricação 1971, de cor branco lotus, chassis no. BF–026.351, com 65 HP, capacidade para 5 passageiros, de placa CR–1623.

Criciúma, 23 de abril de 1973

DOCUMENTOS EXTRAVIADOS

Foram extraviados os seguintes documentos pertencente ao Senhor FRANCISCO NILTON PETRI residente em Campinas São José:
1 – Carteira de Motorista Categoria amador;
2 – Carteira de Identidade;
3 – Carteira do INPS e Título de Eleitor.

CARTEIRA EXTRAVIADA

Foi perdida a Carteira Nacional de Habitação, pertencente ao sr. Laudioni Dal Pont, residente à rua Santos Saraiva, 409, fone 6504.

CERTIFICADO EXTRAVIADO

Foi perdido o Certificado de Propriedade do veículo motor no. CS3–103.815, Placa 322, Ano 71/72, cor Azul Metálico, pertencente ao sr. Augusto Cesar S. Guimarães.

CERTIFICADO EXTRAVIADO

Foi perdido o Certificado de Propriedade do veículo marca DKW ano 1965, cor Cinza Perola, Motor SY–057451, Chassis idem motor, pertencente ao sr. João Manoel do Nascimento Filho.

CERTIFICADO EXTRAVIADO

Foi perdido o Certificado de Propriedade no.340300 do automóvel, marca Dodge Dart, ano 1971, motor no. Não Consta, placa JO–9465, pertencente ao Sr. AGENOR SCHOLZ MAIA.

CERTIFICADO EXTRAVIADO

Foi extraviado o certificado no. 238745 de uma camionete Willys – placa AA–6874 motor no. B1-093901 chassis 18172002988 de propriedade do sr. Alcebides Climério Cláudio.

EDEN - ADMINISTRAÇÃO DE BENS

RUA NUNES MACHADO, 14 – CONJUNTOS 93 e 94
FONES: 2481, 4141 e 3950
CRECI 6269

BOM ABRIGO
Vende um sobrado novo com financiamento a longo prazo.
EM CIMA: Três quartos acarpetados e com armários embutidos, dois banheiros com azulejos e louças coloridas e decoradas, sendo um banheiro privativo do casal, sala de estar íntima.
EM BAIXO: Living, lavabo, copa-cozinha, dependência de empregada completa, aquecimento a gás em todas as peças e garagem para dois carros com fino acabamento.
TRATAR COM LUIZ FERNANDO – TELEFONES – 2481-4141 e 3950(DEPARTAMENTO DE VENDAS).

CENTRO
Vende um apartamento com três quartos, living grande, área de serviço, dependência de empregada completa, copa-cozinha e garagem, localizado na Rua Almte. Alvim. Aceito imóvel de menor valor como parte de pagamento e financio o saldo a longo prazo.
TRATAR COM LUIZ FERNANDO – TELEFONES–2481-4141 e 3950 (DEPARTAMENTO DE VENDAS).

CENTRO
Vende duas salas na Rua Anita Garibaldi em fase final de construção com 46m2, cada uma. Aceito imóvel de menor valor como parte de pagameno e financio o saldo a longo prazo.
TRATAR COM LUIZ FERNANDO – TELEFONES–2481-4141 e 3950 (DEPTO. DE VENDAS).

ESTREITO
Vende na Rua Santos Saraiva, um palacete antigo, em bom estado de conservação, com três quartos, garagem e demais dependências, construído em terreno de 1.056m2, totalmente financiado.

STODIECK
Excelente palacete em local maravilhoso, VENDE, contendo **em cima** quatro quartos cada qual com seu banheiro privativo e armários embutidos, sala de estar íntima e sacada.
Em baixo – duas salas, sala de jantar, cozinha, área de serviço, dependência de empregada completa, lavanderia, sistema de aquecimento a gás em todas as peças e garagem para dois automóveis, com esmerado acabamento (vidros fume e pintura sobre massa corrida. Aceito imóvel de menor valor e financio o saldo a longo prazo. TRATAR COM LUIZ FERNANDO PELOS TELEFONES – 2481-4141 e 3950 – DEPARTAMENTO DE VENDAS.

PRAIA DO MEIO
VENDE um excelente apartamento com 168m2, pronto para ser habitado, com três quartos, living, copa-cozinha, banheiros, c/azulejos coloridos e decorados até o teto, área de serviço e garagem. Aceito imóvel de menor como parte de pagamento e financio o saldo a longo prazo. TRATAR COM LUIZ FERNANDO PELOS TELEFONES-2481-4141 e 3950 – DEPARTAMENTO DE VENDAS.

ESTREITO
Vende, um terreno na Rua Santos Saraiva, no. 730, medindo 24m de frente por 44m de frente a fundos, próprio para indústria. Totalmente financiado. TRATAR COM LUIZ FERNANDO – PELOS TELEFONES - 2481-4141 e 3950 – DEPARTAMENTO DE VENDAS.

APARTAMENTO VENDE–SE

Vende-se apartamento no 8o. andar do Edifício Bahia (rua João Pinto) frente para o mar. Dá-se preferência a quem queira comprá-lo para alugar. Pequena entrada e o restante em cinco anos.
Tratar no local ou pelo telefone 4206.

ÓTIMA OPORTUNIDADE

Vende-se ou troca-se por Volks 73, um apartamento (302) com área aproximada de 56m2, localizado no centro (Ed. São Francisco).
Tratar diretamente com o proprietário à rua Desembargador Arno Hoeschel, 56 - apto. 302 ou pelo telefone 3967.

LOTE VENDE–SE

Vende-se um lote à Rua Capitão Romualdo, 200 metros da UFSC, Trindade, medindo 12x35.
PREÇO Cr$ 15.000,00 à vista ou condições a combinar. Tratar Rua Altamiro Guimarães, 25.

LOTE DE PRAIA – PREÇO DE OUTONO, Cr$ 3.800,00

Vende-se um, medindo 12 x 25 c/ ótima localização na praia do Cambirela.
Tratar c/ sr. Costa – Fone 6629, até sábado.

VENDE–SE OU ALUGA–SE

Casa de Material localizada na Praia das Palmeiras – Coqueiros, com dez peças, inclusive quatro dormitórios. Tratar à rua Padre Roma, 90.

IMOBILIÁRIA SANTA CLARA LTDA.
IMÓVEIS

RUA FÚLVIO ADUCCI, 922 – ESTREITO
VENDEMOS – ALUGAMOS – ADMINISTRAMOS IMÓVEIS
ANEXO – DEPTO. TOPOGRAFIA E JURÍDICO

AUTO LOCADORA COELHO LTDA.
(A PIONEIRA)

CONHEÇA A TERRA DE SOL E MAR, À NEGÓCIOS OU A PASSEIO AO VOLANTE DE UM AUTOMÓVEL OK DA "AUTO LOCADORA COELHO". SINTA-SE COMO SE ESTIVESSE DIRIGINDO SEU PRÓPRIO CARRO.
ENDEREÇO: RUA FELIPE SCHMIDT, 85 – FONES: 2777 E 2765
ATENDIMENTO ATÉ ÀS 20,00 HORAS, INCLUSIVE AOS SÁBADOS.

A SAOEx comunica:

A SAOEx, setor Catarinense independente, comunica que seus planos de consórcios, segundo as novas normas do governo, estão sendo ampliados e lançados em novas administradoras, bem como no Fundo FAECO mensalmente são distribuídos de 3 (três) a 6 (seis) carros entre os associados Catarinenses. Oferece ainda convênios financeiros. Outrossim comunica que não tem nenhum vínculo com o Fundo FACO (falido) de Florianópolis, bem como informa que não possui corretores.

Blumenau, 18 de abril de 1973
Endereço: Rua Floriano Peixoto, 55 – 6o. andar.

FOTO FELIPPE
SLIDES
revelação em colorido e preto e branco
Rua Deodoro, 3 fone 2229 Florianópolis

Acervo: Biblioteca Pública SC - Hemeroteca Digital Catarinense