Biblioteca Pública — C. Posta 304

TEMPO: Frente fria: em curso. Pressão atmosférica média: 1004.7 milibares. Temperatura média do dia: 26.0 graus centígrados. Umidade relativa média: 90.5 por cento. Estado médio do céu: cumulus, status, de meio encoberto a claro. Estado médio do tempo: estável. Previsão: A. Seixas Netto.

O ESTADO

Florianópolis, Sexta-feira, 30 de março de 1973 – Ano 58 – No. 17.168 – Edição de hoje 16 páginas – Cr$ 0,50

CAIXA ECONÔMICA – Técnicos do ITAG completaram o relatório em que apresentam sugestões à diretoria da Caixa Econômica Estadual, visando a imprimir maior ritmo ao processo de desenvolvimento do órgão. No próximo mês a ITAG promoverá um seminário com os funcionários da CEE.

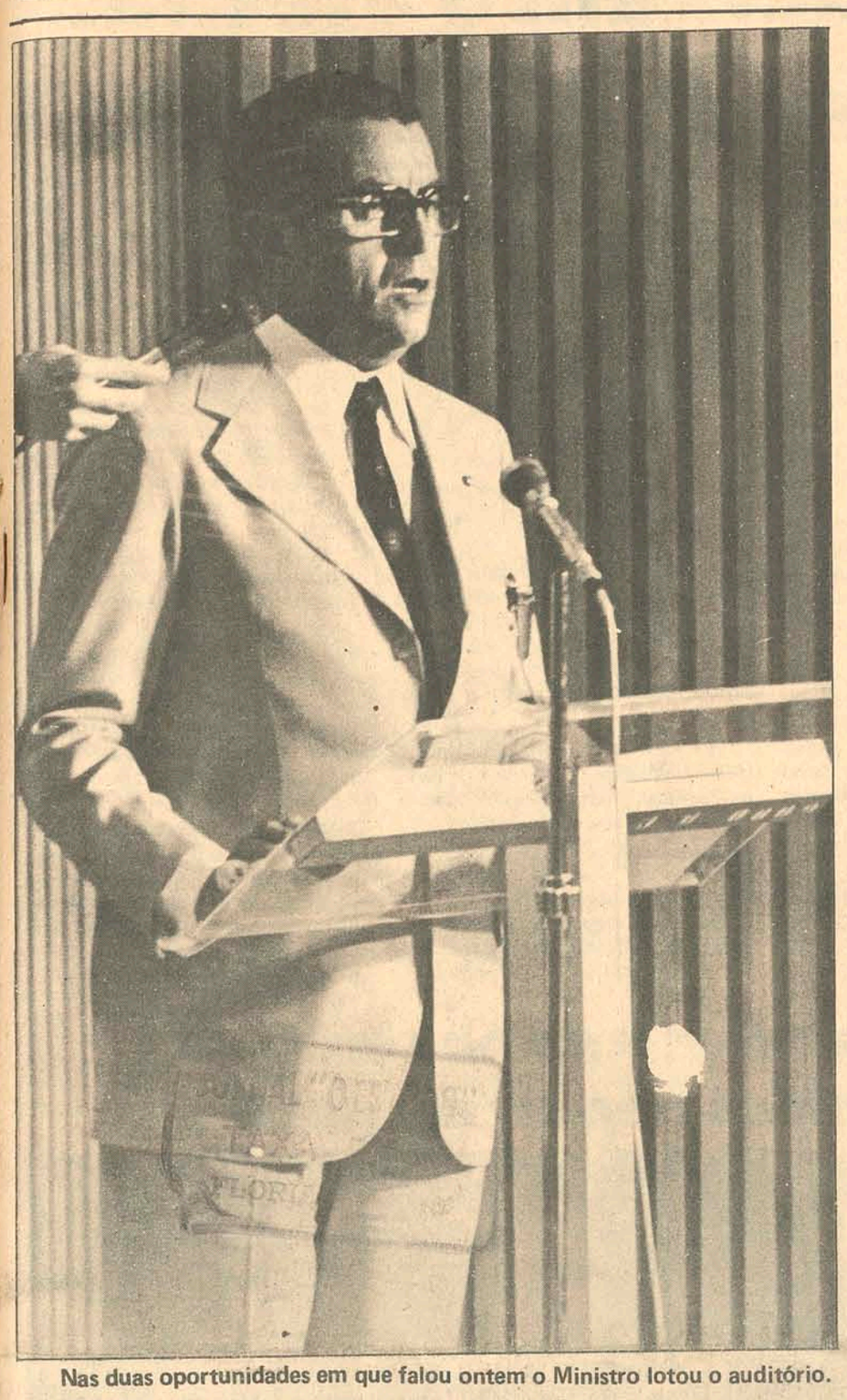

Nas duas oportunidades em que falou ontem o Ministro lotou o auditório.

Passarinho ainda vê Amazônia sob perigo no futuro

Para o Ministro Jarbas Passarinho o grande perigo para a Amazônia se constitui na possibilidade de organismos internacionais se voltarem para o debate de sua planetarização, por se constituir na última grande área verde do mundo. O Ministro esteve ontem na Capital, onde deu duas aulas: a magna da Ufsc e a do seminário amazônico(P.3).

Botafogo bateu o Palmeiras

Um gol de Jairzinho, assinalado aos 44 minutos da etapa complementar, deu condições ao Botafogo de continuar disputando a Taça Libertadores das Américas, que entra agora na sua fase semi-final. A equipe carioca abateu o Palmeiras por dois tentos a um, fazendo durante o jogo por merecer a vantagem no marcador. Luís Pereira, contra, decretou a abertura do placar para o Botafogo. No segundo tempo Ademir da Guia empatou aos sete para o Palmeiras e Jair deu a vitória para o Botafogo. (Página oito do II)

Jairzinho e Ademir foram duas grandes figuras do jogo

2 mortos ontem na BR-101

Um choque entre dois caminhões sobre a ponte situada no km-3 da BR-101, em Garuva, provocou duas mortes. As vítimas são José Martins, de 46 anos, de Petrópolis (RJ), e Antônio Vieira Alves, com 24 anos, natural do Paraná. Na Capital houve uma tentativa de homicídio por esfaqueamento entre dois cozinheiros (Pág. 8).

Quando os cobradores são maiores de idade, os casos de atritos com passageiros são bem menos frequentes.

Troco está difícil nos coletivos

Trocadores de várias empresas de transporte coletivo que servem a Capital continuam se negando a dar o troco das passagens aos usuários, sob a alegação de que não dispõem de moedas. Já se registraram até casos de agressão física e cenas de discussão onde o palavrão corre farto e desmedido (P. 8).

Solto o último preso de guerra

Depois de 10 anos de participação na guerra, os Estados Unidos retiraram ontem os seus últimos soldados do Vietnã, onde perderam 46 mil homens, milhares de dólares e viram abalado seu pretígio internacional. Às 21 horas (hora local) o Presidente Nixon fez importante pronunciamento à Nação, afirmando ser um dia histórico para seu país, pois marcava definitivamente o fim da participação dos EUA na guerra do Vietnã (P.2).

Brasil vai comprar 48 bombardeiros

Página 5.

CONVITE

O Governador do Estado de Santa Catarina, o Comandante do 5o. Distrito Naval, o Comandante da Guarnição Militar de Florianópolis e o Comandante da Base aérea de Florianópolis convidam a população catarinense para a Missa em ação de graças, que mandarão celebrar na Catedral Metropolitana, dia 31 do corrente às 18 horas, pela passagem do nono aniversário da Revolução de 31 de março de 1964.

COMPANHIA DE HABITAÇÃO DO ESTADO DE SANTA CATARINA.

COHAB / SC

EDITAL Nº 02/73

- AUXILIAR ADMINISTRATIVO -

Teste para seleção de 4 Auxiliares Administrativos
INSCRIÇÃO: Até 30 de março.
LOCAL: I T A G
Rua Fernando Machado – no. 11 – Fone 4768
SALÁRIO: Cr$ 456,00
ADMISSÃO: Imediata.

Florianópolis, 28 de março de 1973

Do jeito como vão, as obras do Orlando Scarpelli não terminam a tempo. Mas o Governo reafirma que tudo fará para concluí-las.

FIGUEIRENSE FUTEBOL CLUBE

conclusão do

ESTADIO ORLANDO SCARPELLI

NOTA OFICIAL

página de esportes

Governo reitera o seu empenho pelo estádio

Enquanto as obras do Estádio Orlando Scarpelli prosseguem em ritmo lento demais para estarem concluídas antes do início do campeonato nacional, o Governo do Estado voltou a reiterar ontem seu empenho em apoiar a rápida conclusão do trabalho.

(Mais notícias na Página 8 do II)

Acervo: Biblioteca Pública SC - Hemeroteca Digital Catarinense

Asaída dos norte-americanos do Vietnã na verdade não passa de uma mudança de base. Além dos 1.000 soldados que permanecerão no Vietnã, a base americana na Tailândia, bem próxima ao Mekong, será reforçada

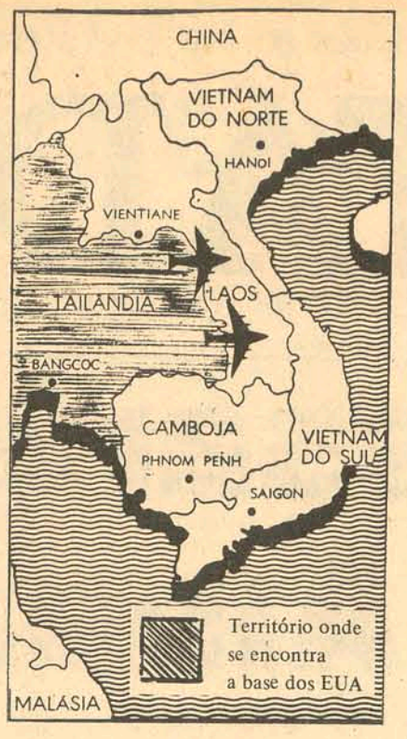

Os norte-americanos encerraram ontem sua participação na guerra do Vietnã com a retirada das últimas tropas e equipamentos bélicos. Mas o presidente Nguyen Van Thieu jurou que continuará a luta

Últimas tropas dos EUA deixam o Vietnã. A base é na Tailândia

Os últimos soldados norte-americanos deixaram ontem o Vietnã do Sul. Mas o seu povo permaneceu de armas na mão, pois o presidente Nguyen Van Thieu jurou que continuará "lutando em qualquer situação" contra o comunismo. As tropas norte-americanas se retiraram depois de mais de década de guerra, na qual os Estados Unidos perderam 46.000 homens, milhares de dólares, prestígio internacional e a nação dividiu-se, numa atitude sem precedentes em sua história, em consequência de uma guerra no exterior.

Entretanto, os soldados norte-americanos talvez não façam a longa viagem de volta (a não ser que sejam substituídos por outros) pois o Governo de Nixon transferiu o comando das atividades bélicas norte-americanas na Indochina para a Tailândia, próximo ao rio Mekong. A sede da base agora será Nakorn Phanom, a 900 quilômetros de Bangcoc. Dali o ex-segundo comandante no Vietnã e Comandante da Sétima Frota Aérea dos Estados Unidos, o general John Vogt dirigirá as futuras operações militares norte-americanas no Sudeste da Ásia.

No Vietnã do Sul permanecerão ainda mais de 1.000 soldados: 825 membros da Comissão Militar Quadripartite, cinquenta adidos militares e 159 guardas de Infantaria da Marinha ligados à Embaixada Norte-Americana. O contingente da Comissão abandonará o país até sábado. O resto permanecerá no Vietnã do Sul.

CERIMÔNIA

Numa cerimônia de vinte minutos na base aérea de Tan Son Hunt, em Saigon, o comandante das tropas norte-americanas, Frederick Weygand, disse antes de partir que "as forças dos Estados Unidos haviam cumprido sua missão de impedir uma tomada do poder comunista pela simples força das armas."

Enquanto falava, granadas norte-vietnamitas e do Vietcong explodiam numa base governamental em Ton Le Chan, a 80 quilômetros ao norte, e o alto comando de Saigon afirmava que haviam ocorrido novas violações à trégua.

Uns 2.500 norte-americanos foram evacuados ontem de Saigon e da base de Da Nang, concluindo a retirada estabelecida no acordo de paz de Paris, assinado no dia 27 de janeiro. Desde esta data, 23.500 soldados norte-americanos abandonaram o Vietnã.

Enquanto estes regressavam à sua pátria, os funcionários norte-americanos diziam que os "Estados Unidos não deixam de lado seus compromissos com o Vietnã." Ressaltaram que 48.000 soldados norte-americanos permanecem na Tailândia, outros 30.000 a bordo de barcos da sétima frota, em águas do sudeste asiático, e 20.000 em Guam, no Pacífico.

As informações são de que a sétima frota tem uns cinquenta barcos entre eles quatro porta-aviões cujo campo de ação atinge o Vietnã. O Pentágono disse que existem 152 B-52 em Guam e mais aviões da Força Aérea e da Marinha, incluindo cinquenta B-52, em bases tailandesas.

CIVIS SUL-VIETNAMITAS SAQUEARAM ALOJAMENTO DOS SOLDADOS AMERICANOS

Centenas de civis sul-vietnamitas saltaram por cima da cerca que rodeava o acampamento Alfa, dos efetivos norte-americanos antes do último contingente norte-americano partir. Os sentinelas sul-vietnamitas não interfiriam durante o saque, chegando mesmo a ajudar os assaltantes.

Segundo comentou um oficial norte-americano, "levaram tudo o que não estava fixo ao solo".

Enquanto os soldados norte-americanos preparavam-se para deixar Saigon, Hanói libertava o último prisioneiro de guerra norte-americano.

Trabalhadores fazem greve no Uruguai: a situação se agrava

A Convenção Nacional de Trabalhadores (CNT), controlada pelo Partido Comunista uruguaio, realizou ontem uma greve geral para reclamar a renúncia do presidente Juan M. Bordaberry. Como consequência das áspera polêmica entre o líder do Partido Nacional, Ferreira Aldunate, e Bordaberry, no dia anterior houve uma manifestação nas proximidades da sede central daquele partido, havendo imediata repressão policial. Ao mesmo tempo, a polícia lançou numerosas granadas de gás lacrimogênio contra a sede, obrigando a Aldunate e outros dirigentes a se transferirem para outro local.

ACUSAÇÕES

Numa mensagem através do rádio e televisão, Bordaberry acusou quarta-feira à noite os dirigentes da central operária de "responder a diretivas políticas do comunismo local". Entretanto, a CNT não modificou seu programa de protesto que se iniciou às 9 horas com uma greve de três horas do serviço de transporte de passageiros. A manifestação dos trabalhadores constou ainda da ocupação de fábricas e outros centros de trabalho. Ao atacar a greve, Bordaberry afirmou que não abandonará "jamais a responsabilidade presidencial" para a qual fora eleito constitucionalmente.

"O popular", órgão do Partido Comunista, reagiu ontem às críticas presidenciais, classificando a mensagem de Bordaberry de "bravatas estúpidas" que "constituem, um motivo a mais para intensificar a magnitude da demonstração de hoje e para fazer ressoar com maior vigor a reivindicação da renúncia do Presidente". Mas, além da questão da renúncia, os trabalhadores se enfrentarão de novo com o governo de Bordaberry na questão da regulamentação da atividade sindical. Em seu discurso de ontem Bordaberry justificou a necessidade de apressar a regulamentação como uma forma de evitar o "exercício abusivo destes direitos conferidos pela Constituição somente para a maior felicidade dos trabalhadores".

Quanto à sua polêmica com Aldunate, Bordaberry recusou-se a conceder a este a rede nacional de rádios e televisão para responder ao comunicado das Forças Armadas feito na sexta-feira. Neste comunicado, os militares fizeram críticas indiscriminadas contra dirigentes e partidos políticos e contra o parlamento. A negativa tornará pior o clima político, afirmando Aldunate que lerá sua mensagem por uma cadeia particular.

Argentina: recontagem dos votos poderá favorecer o peronismo

A Justiça Eleitoral resolveu ontem não contar os votos em branco apresentados nas eleições de 11 de março, aumentando assim as perspectivas de que o virtual presidente eleito Hector Campora alcance mais da metade da votação. O escrutínio definitivo das eleições mais lentas que das outras vezes, talvez termine hoje, anunciando-se em seguida se será ou não necessário um segundo turno eleitoral.

Até o momento a Frente Justicialista de Libertação, o Partido de Campora, possui 49 por cento dos votos, enquanto que a lei exige mais da metade dos votos emitidos para proclamá-lo vencedor automaticamente, sem uma segunda votação. Entretanto, o novo critério da Junta Eleitoral de não considerar os votos em brancos, poderá permitir que a Frente supere a barreira dos 50 por cento. Além disso, a decisão do candidato radical Ricardo Balbin de abster-se de participar do segundo turno confirmará também a vitória do peronista Campora.

A União Cívica Radical, o partido de Balbin, ainda não anunciou sua decisão oficial de não concorrer às eleições novamente, mas o próprio Balbin afirmou quarta-feira à noite que "entre triunfar para reconstruir as contradições, prefiro perder para consolidar a paz". Referiu-se desta maneira à velha contradição peronismo-anti-peronismo que dominou a vida política argentina durante mais de duas décadas. A decisão de seu Partido poderá ser conhecida junto com a publicação da contagem defintiva dos votos.

À margem da eleição presidencial, haverá uma segunda eleição 15 de abril em Buenos Aires e em 14 províncias, para confirmar a escolha de senadores nacionais e governadores provinciais que em 11 de março não obtiveram superior a 50 por cento.

CAMPORA COM O PAPA

O futuro presidente argentino, Hector Campora, esteve ontem em audiência especial com o Papa Paulo VI. Simultaneamente foi anunciado que o líder do movimento peronista, Juan D. Peron, pode entrar no Vaticano. Quatro meses antes, foi-lhe negada uma audiência papal, mas agora Peron declarou que não pensa em ir lá no momento.

Depois da audiência, Campora e Peron foram almoçar com os Monsenhores Giovanni Benelli e Agostini Casarolli. Benelli é responsável pela Secretaria do Estado vaticano, e Casarolli é o secretário do conselho para os assuntos públicos da Igreja, vitualmente o Ministro de Relações Exteriores do Papa. Na ocasião em que Peron pediu uma audiência a Paulo VI, foi Casarolli o portador da negativa. Depois da entrevista com os dois políticos argentinos, que durou uma obra, Casarolli negou-se a responder uma pergunta sobre as relações entre o Vaticano e Peron. Mas, por sua vez o secretário de Peron – José Lopez Rega – lembrou que já não havia impecilhos para uma visita do ex-presidente ao Vaticano.

Nixon cor 'a como serão os E. Unidos depois da guerra

O presidente Nixon falou ontem ao povo americano para dizer como serão os EUA depois da guerra

O presidente Nixon pronunciou ontem, às 21 horas (hora local) importante discurso através de rádio e televisão no qual se referiu ao papel dos Estados Unidos no mundo, depois do conflito do Vietnã, e a questões econômicas nacionais.

O discurso do presidente norte-americano foi cercado por grande mistério negando-se o secretário de imprensa da Casa Branca a dar detalhes sobre os temas da mensagem quando ainda se mobilizava para conseguir um espaço para o discurso nas emissoras de rádio e televisão.

Dois fatos significativos marcaram a ocasião do discurso: Nixon falou no dia em que os Estados Unidos concluíram oficialmente seus dez anos de participação na guerra do Vietnã, com o regresso dos últimos prisioneiros de guerra norte-americanos e a evacuação dos últimos efetivos militares do território vietnamita. Por outro lado, discursou num momento em que os trabalhadores e consumidores exercem grande pressão sobre o Governo, a fim de que este adote medidas para controlar o aumento dos preços.

Consumo da carne é controlado

Durante o século dezenove, milhões de cabeças de gado argentinas eram sacrificadas para se aproveitarem apenas seus couros. Montanhas de esqueletos eram queimados. A carne era tão barata que os trabalhadores comiam diariamente uma chuleta no almoço. Atualmente é grande o número de sul-americanos resignados com a idéia de comer menos carne. Os preços continuam subindo e em alguns países o próprio governo proibe em certas épocas o consumo da carne. A proibição de vender carne para o consumo nacional tem por fim em alguns casos aumentar a exportação. Em países onde os rebanhos bovinos são menores, as restrições tendem a limitar as importações de carne e aumentar divisas. Funcionários do governo argentino afirmaram que as restrições ajudam a melhorar a situação da balança de pagamentos. Entre os países que optaram por esta medida estão: a Argentina, Uruguai e Perú. As donas de casa argentinas vem demonstando ultimamente seu descontentamento, pois em lugar dos suculentos bifes têm que se conformar com um pouco de carne ensopada e as uruguaias ficam as vezes várias semanas sem o produto. A carne é o principal produto de exportação do Uruguai. O Presidente Bordaberry tenciona proibir este ano durante três meses, a venda de carne ao consumo do país e possivelmente para os meses compreendidos entre junho e outubro. Assim, os uruguaios terão que comer frios, carne de aves e peixes, em consequência da falta de carne bovina.

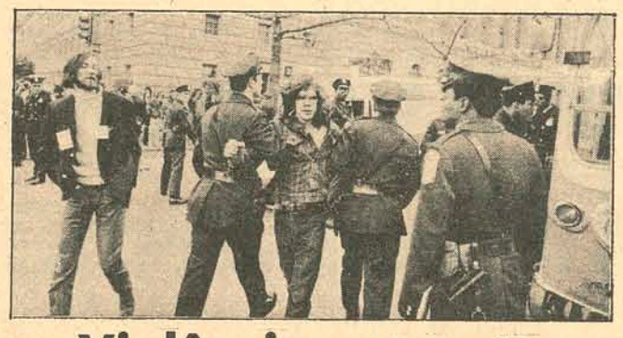

Violência aumenta e preocupa os EUA

Em apenas uma semana 345 mulheres, homens e crianças foram mortos nos Estados Unidos. Uns foram vítimas de ataques à mão armada, outros de policiais, muitos morreram durante conflitos familiares. As vítimas registradas pela Associated press (AP) durante a semana de 4 a 11 de março representam um aumento de 40 por cento sobre os resultados de uma enquete realizada de 15 a 22 de junho de 1969, quando o total de mortos foi de 296.

Na enquete de março 236 casos foram classificados como homicídios, 89 como suicídios e 20 acidentes. Desde 1969, os homicídios aumentaram em 44,5 por cento, os suicídios em 33,7 por cento e as mortes acidentais em 20 por cento. Por região, Califórnia foi o estado com o maior número de mortos (42). Os estados seguintes foram Texas (33), Michigan (28), New York (25), Illinois (22), Hio (19), Virgínia (17), Luisiana (15), Carolina do Norte (14) e Geórgia (12).

No total computado de 4 a 11 de março, pelo menos uns 37,1 por cento de armas empregadas foram revólveres. Em 1968, a lei de controle federal proibiu a venda por correio, de um estado a outro, de fuzis, revólveres e todos os tipos de munições. Também proibiu as vendas diretas, pessoais a residentes em outros estados. Mas todos os outros projetos para impor controles mais restritos fracassaram. Um deles foi o do Senador Edward Kennedy, que exigia registro e licença para a posse de armas.

Tensão entre o Chile e Bolívia continua

Uma comissão oficial boliviana decidiu ontem dispensar os portos chilenos para as principais importações e exportações. A atitude indica que parece surgir um novo foco de tensão entre estas duas nações, já distanciadas pela falta de relações diplomáticas desde 1962. A determinação boliviana foi anunciada ontem pela delegação desse país nas negociações, a qual pediu em especial ao Banco Mineiro da Bolívia que dispensasse os portos chilenos para o envio de minerais ao exterior. Os mineiros constituem a principal mercadoria que a Bolívia exporta através dos portos chilenos. Calcula-se que o produto boliviano que passa pelos portos chilenos chega umas 380 toneladas anuais. A determinação assumida pelos delegados bolivianos surgiu em consequência do que qualificaram de "resultado negativo a primeira jornada de deliberação" da comissão mista portuária dos dois países.

Irlanda apreende navio

A marinha irlandesa aprisionou ontem, pouco depois da meia-noite, um barco que transportava cinco toneladas de armas procedente da Líbia. Posteriormente foram, detidas seis pessoas suspeitas de pertencerem ao IRA e serem responsáveis pelos trabalhos de desembarque e distribuição dos armamentos. Os Governos Britânico e Irlandês não fizeram um comentário oficial a respeito da procedência das armas, a fim de disporem de mais tempo para estudar todas as informações disponíveis. O navio "Cláudia", que trazia uma bandeira do Chipre, foi capturado na costa sul-irlandesa, numa operação combinada na qual participou a polícia, marinha e a aviação. Tie Cahill, ex-comandante dos guerrilheiros da **ala provisória** do IRA que operam em Belfast, encabeça a lista das pessoas detidas pela polícia.

Outro é Denis Mcinerney, membro do conselho nacional dos provisórios. Os outros quatro ocupam cargos menores. As autoridades policiais britânicas fizeram uma reconstrução do itinerário do barco "Cláudia" de bandeira cipriota, e concluíram que ele teria feito uma escala na Líbia entre 13 a 21 de março.

noticiário internacional fornecido pela associated press

Inundações ameaçam a Romênia

As autoridades iniciaram a construção de um dique de emergência perto de Galati, principal centro siderúrgico romeno, enquanto o Danúbio e outras zonas baixas da Romênia continuam sendo castigadas pelos deslizamentos e as inundações. O transbordamento do rio foi causado pelas fortes nevadas em todo o país há duas semanas. A agência romena **Agerpres** informou que 70.000 hectares ficaram inundados, incluindo plantações e aldeias próximas ao Danúbio.

Mistério envolve assassinato

Fontes policiais de São Domingos revelaram ontem que ainda não iniciaram as diligências para localizar o assassino do jornalista Garcia Castro, do vespertino "Última Hora", da capital dominicana. Garcia Castro foi morto por dois agressores não identificados que lhe dispararam dois balaços na cabeça em plena rua, perto do jornal em que trabalha. O jornalista tinha um programa na televisão, suspenso desde a invasão guerrilheira em princípios de fevereiro.

MCE faz propostas aos frigoríficos da AL

Daqui há 120 dias será formado, dentro do Mercado Comum Europeu, um comitê empresarial de importadores de carnes de gado. Esta medida foi anunciada ontem no Congresso Internacional de Produtos Derivados da Carne, inaugurado terça-feira em Punta del Este. Setecentos delegados de 283 frigoríficos exportadores latino-americanos e 150 representantes de empresas importadoras da Europa e dos Estados Unidos estão presentes às reuniões, tendo a medida européia sido firmada por delegados de Bélgica, França, Holanda, Alemanha Federal e Itália. Entre os delegados latino-americanos e europeus ressurgiu uma contovérsia sobre um provável deficit de carne este ano na Europa. Os europeus afirmam que haverá uma redução da procura de carnes e atribuem a isso os altos preços do mercado latino-americano. Os delegados europeus chegaram inclusive a especificar a redução, dizendo que será de 530 000 toneladas, mas os latino-americanos entenderam que os europeus estão tentando fazer baixar os preços, com o jogo de ampliar a oferta e rebaixar a procura.

URSS não quer parar com provas nucleares

A União Soviética, a potência nuclear que realizou no ano passado o maior número de provas subterrâneas, rechaçou ontem novamente uma proposta japonesa para proibir todos os ensaios atômicos. O delegado soviético, Alexei A. Roshchin, disse que o projeto de proibir todas as provas subterrâneas não era considerado como um passo eficaz, tendente a conseguir uma proibição mais ampla das provas nucleares. A proposta, renovada este mês, preconizava a proibição das explosões mais potentes nas quais a União Soviética se especializa. Entretanto, Roshchin modificou uma declaração que formulou há um mês na qual assegurou que não se poderia conseguir progressos nas conversações para proibição das provas e menos que a China e a França se unissem à Conferência de Genebra.

Nova onda de greves na Itália

Nova onda de agitação no meio operário verificou-se ontem na Itália, com greves dos motoristas de ônibus, dos inspetores alfandegários e dos metalúrgicos. A greve que mais afetou a população foi a dos táxis e coletivos, a segunda nesta semana, que paralisou por cinco horas os sistemas de transportes em todas as cidades do país. Os usuários viajaram em automóveis particulares e milhares chegaram tarde aos locais de trabalho. A Fiat, companhia automobilística italiana que tem maior número de empregados, alugou vários ônibus para transportar seus funcionários ao trabalho. Entretanto, os grevistas da Fiat em Prafiori, cortaram os pneus dos ônibus que tentavam entrar na fábrica e incendiaram um deles.

Albânia critica os soviéticos

A Albânia comunista acusou ontem os soviéticos de trair seus aliados árabes ao facilitar a emigração de judeus russos à Israel e de manter limitações no embarque de armas ao Oriente Médio. "A retirada do imposto pago anteriormente pelos emigrantes judeus, como compensação pela liberdade, demonstrou que os revisionistas soviéticos estão se aproximando ainda mais de Israel". Os sionistas israelenses vêm se expressando favoravelmente a medida soviética, segundo afirmações do diário albanês Zevi I Popullit. O jornal revelou também que a emigração em grande escala de judeus sovéticos a Israel preocupa principalmente aos Estados Árabes.

Acervo: Biblioteca Pública SC - Hemeroteca Digital Catarinense

Passarinho: com execução de metas Amazônia hoje deixou de ser mito

O Ministro teve um dia cheio: deu longa aula magna e abriu seminário

O Ministro Jarbas Passarinho afirmou ontem, na abertura do Seminário sobre a Realidade Amazônica, em conferência realizada às 21h no auditório da Ufsc, que a cobiça internacional em torno da Amazônia não tem sido tão ameaçadora para o Brasil como poderá ser, no futuro, a tentativa de sua planetarização, se nós não tivermos antes a capacidade de ocupá-la efetiva e racionalmente." Observou "que em termos de passado a cobiça internacional não nos causou maiores dores de cabeça, pois se houve alguma política expansionista na área foi nossa, com a imcorporação do Acre."

– O que nos deve preocupar – acrescentou – é a possibilidade de amanhã os organismos internacionais se voltarem para o debate da planetarização da Amazônia, como a mais importante área verde do mundo. Aplanetarização significaria o controle da região por uma entidade internacional, e não pela que hoje detém a soberania política e territorial. Com isso nós ficaríamos na circunstâncias de ter que dar satisfações aos outros para poder utilizar aquilo que é nosso.

O Ministro Jarbas Passarinho considerou a Amazônia como "o último desafio na face da terra em termos de educação, ciência e tecnologia". Ressaltando que "já estamos saindo do mito para as metas" – em que destacou os resultados da política dos incentivos fiscais – disse que no seu entender é mais fácil partir para a redenção amazônica do seu sub-solo, onde o mapeamento pode ser feito pelo radar, com menos técnica e recursos científicos, do que do solo. As reservas de ferro – as maiores do mundo –e a possibilidade da localização do petróleo, segundo entende, darão ao Brasil condições de abastecer os mercados internacionais.

O Governador Colombo Salles, o Presidente da Assembléia, Deputado Zany Gonzaga, o Presidente do Tribunal de Justiça, Desembargador Norberto de Miranda Ramos e as mais altas autoridades assistiram à aula inaugural do Seminário, além do Coronel Câmara Sena, Superintendente da S udam.

ANÁLISE DO ENSINO

Alguns programas desenvolvidos por seu Ministério, como MOBRAL, Projeto Minerva, Reforma do Ensino do 1o. e 2o. graus e Reforma Universitária foram os temas que abordou o Ministro da Educação, Sr. Jarbas Passarinho, ao proferir a Aula Magna da UFSC. Insistiu também na necessidade da adoção de uma sistemática de justiça social para todos os estudantes que frequentam os estabelecimentos de ensino superior do país.

Chegando às 9:30 h à nossa Capital, o Ministro cumpriu intenso programa. Às 10:30 esteve em visita ao Palácio do Governo, sendo recebido pelo Governador Colombo Salles e demais autoridades estaduais.

Após o encontro com o Governador do Estado, esteve visitando a Universidade Federal de S anta Catarina. Lá manteve contatos com o Conselho Universitário e membros do corpo discente da Universidade, representados pelo presidente do Diretório Central dos Estudantes.

À tarde o Ministro Jarbas Passarinho proferiu a Aula Magna da UFSC, que começou às 16 h. Durante hora e meia discorreu, num tom seguro e entremeado de citações e situações jocosas, sobre a atuação do seu Ministério.

Falando sobre o Mobral, o Ministro Jarbas Passarinho explicou que o programa "não se destina a acabar com o analfabeto, o que seria fácil, mas sim com o analfabetismo". Revelou que dentre todos os programas semelhantes atualmente em andamento em 61 países do mundo, o que tem alcançado maiores resultados até agora é o do Mobral. "O número de analfabetos constatados pelo Censo de 70 foi reduzido em 75% depois da ação do Mobral".

Deteve-se o S r. Jarbas Passarinho, logo após, em considerações sobre os méritos do Projeto Minerva. Disse que esse programa tem possibilitado a educação através dos veículos de comunicação a pontos do território nacional onde a permanência dos mestre é temporária, ou mesmo inexistente. Ressaltou a faceta cultural do Projeto, que através de seus programas dominicais tem conseguido levar ao povo música, arte, etc... de autores brasileiros, com grande receptividade por parte dos ouvintes.

A Reforma do Ensino de 1o. e 2o. graus também foi objeto da explanação do Ministro. "Sua estrutura atualmente em implantação objetiva o preparação da mão-de-obra qualificada numa faixa intermediária. E representa uma aspiração das empresas públicas e privadas do país". Explicou que se procuram hoje, com a formação de profissionais de nível médio, dar condições de trabalho desde cedo ao estudante brasileiro. Econsequentes condições para obtenção de um melhor nível de vida.

Ainda durante a Aula Magna, o Sr. Jarbas Passarinho abordou a situação do Ensino Superior no País. Explicou que de uma situação depreciativa em 63, com apenas 123 mil estudantes universitários, passamos para o terceiro lugar na AL, com 800 mil universitários neste ano.

Reagindo energicamente às afirmativas dos que falam em uma Universidade seletiva, disse que uma pesquisa recente realizada na Universidade de São Paulo demonstrou que 49% dos alunos eram filhos de pais que não possuem o curso primário completo. Enfatizou que "nós os brasileiros não podemos cometer o crime de cercear a expansão de inteligências pelas suas características de origens humildes".

Ao final de sua conferência o Ministro da Educação e Cultura afirmou que a UFSC, pelas suas características pioneiras, deverá ser uma das primeiras do país a receber injeções maciças de recursos recentemente obtidos através de empréstimos internacionais. Rechaçando acusações sobre "servilismo cultural", disse "que em nenhum dos empréstimos contratados figura qualquer cláusula que nos obrigue a desviar-nos dos nossos propósitos próprios."

Uma vez terminada a Aula Magna, o Ministro Passarinho respondeu a perguntas de professores e estudantes. Para o que se havia proposto ao princípio daquela Aula.

Respondendo a uma pergunta do presidente do DCE, disse que procurará solucionar a questão do RU dentro da UFSC. E que isso se fará "dentro de um sistema justo a todos os usuários daquele restaurante."

Disse que uma das maiores preocupações do seu Ministério é a expansão, ao lado da do ensino, do campo para professores de todos os níveis, principalmente do 1o. grau. Assim, respondeu a uma pergunta formulada por um professor presente à conferência.

E finalmente insistiu na necessidade de adoção de uma sistemática de justiça social para todos os estudantes que frequentam os estabelecimentos de ensino superior do país. Isso seria feito através do pagamento de uma taxa em benefício do Fundo Nacional de Desenvolvimento da Educação.

Fez questão de enfatizar a sua posição, acentuando que os estudos executados pelos técnicos do MEC foram desvirtuados por órgãos de representação acadêmica e de imprensa. Alguns tendo mesmo usado de má fé em suas apreciações e conclusões.

Um estudo que chegou a ser seriamente considerado baseava-se na declaração de Rendimentos das Pessoas Físicas como fórmula de avaliar a capacidade de renda das famílias dos acadêmicos. Assim seria determinado um percentual de incidência capaz de apresentar como resultado a taxa de contribuição do Fundo.

Explicou, finalmente, respondendo à pergunta formulada por um professor da Universidade de S anta Maria (RS), que o plano não foi executado em vista do fato de a declaração não constituir uma fonte realista e justa para efeito de incidência da taxa de contribuição dos alunos para o Fundo Nacional.

Encerrando definitivamente a Aula, enfatizou o S r. Jarbas Passarinho que, na área do ensino superior, o que se tem procurado é dar melhores condições aos que não podem custear seus estudos: "Apenas o ensino gratuito não é suficiente", concluiu.

Arena defende eficiência da atuação de Secretaria

As críticas feitas no início da semana pelos deputados oposicionistas Antônio Menezes Lima e Waldir Buzatto, a respeito da atuação da S ecretaria do Oeste no setor rodoviário, foram ontem refutadas na Assembléia pelo deputado Gentil Bellani, da Arena, em discurso no qual afirmou que "as alegações de que Secretaria do Oeste não estaria cumprindo a sua missão de conservar as estradas da região mais parecem surgir da preocupação de obter, através de manchetes em jornais, uma promoção pessoal". Explicou o parlamentar arenista que na realidade aquela Secretaria nada tem a ver com o assunto focalizado – conservação de rodovias – o que entretanto não lhe tem impedido de também neste particular prestar relevantes serviços à região, em auxílio às Municipalidades. E lançou um repto aos representantes da Oposição para que "indiquem um Município sequer do Oeste que não tenha sido atendido pelas máquinas da Secretaria do Oeste". Também o Deputado Elgydio Lunardi – outro representante da região – pronunciou-se sobre as críticas oposicionistas para acentuar que "além de marcar a sua presença no Oeste pela realização de diversas obras rodoviárias de importância regional, algumas até de competência dos municípios, a Secretaria do Oeste apresenta uma vantagem que não podemos ignorar, que está no custo das obras".

"Se fôssemos analisar em profundidade" – disse o Sr. Elgdio Lunardi –– "verificaríamos que qualquer empreiteira faria estas obras a um preço superior em 60% ao que foi obtido pela Secretaria. Isso evidencia mais ainda a ação da Secretaria do Oeste, que projeta e executa as obras regionais com mais baixo custo, não onerando consequentemente em demasia o poder público estadual".

Mesmo com as afirmações dos parlamentares governistas, entretanto, os Srs. Menezes Lima e Waldir Buzatto insistiram em dizer que o Governo estadual, agindo na região por intermédio da S ecretaria do Oeste, não corresponde à expectativa das populações locais, principalmente no setor rodoviário, em vista do estado precário em que se encontram as estradas que ligam os municípios daquela área.

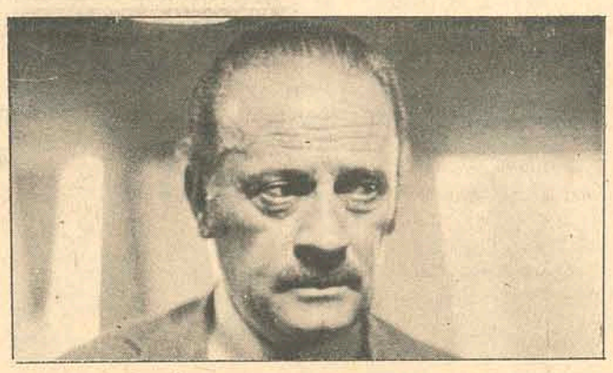

RELATÓRIO

O Deputado Gentil Bellani, ao ocupar a tribuna do Legislativo, deu conhecimento ao plenário de um relatório elaborado pela Secretaria do Oeste, constando a real situação das rodovias locais e a competência no caso da conservação. "Realmente" – diz o relatório – "a Secretaria do Oeste tem implantado muitos quilômetros de estradas desde sua criação e não as tem conservado, pois não lhe cabe tal missão específica. É sabido também que a Secretaria do Oeste é um órgão do Governo, criado para investimentos, para planejamento e execução de obras autorizadas pelo Executivo Estadual, hoje com jurisdição sobre 37 comunas." O memorial descreve a seguir as estradas construídas pela Secretaria, as providências tomadas para a sua conservação e a responsabilidade na maioria dos casos dos Municípios, para conservá-las. Na conclusão salienta que "a Secretaria do Oeste possui regular parque de máquinas rodoviárias e eficiente oficina de manutenção, não deixando uma máquina sequer parada, por omissão ou falta de atendimento técnico".

Rebeldes impugnam Comissões e dizem que não as instalam

Os deputados Antônio Menezes Lima e Carlos Büchele, ambos do MDB, foram eleitos ontem respectivamente para Presidente e Vice- Presidente da Comissão de Ciências e Tecnologia da Assembléia Legislativa, o primeiro órgão técnico da Casa instalado neste início de atividades legislativas em 1973.

Para a instalação das restantes comissões continua o impasse: o líder da Arena, Deputado Henrique Córdova, impugnou a resolução da Mesa que nomeou as comissões, sob a alegação de que os nomes – indicados pela liderança – foram manipulados e colocados em órgãos distintos dos que haviam sido destinados. A Mesa ainda não se pronunciou sobre a impugnação e ontem o líder arenista adiantou que os 15 deputados –os chamados "rebeldes" por ele indicados às comissões não comparecerão às reuniões que porventura forem convocadas, para sua instalação, antes de conhecer o julgamento da Mesa. A comissão de Ciência e Tecnologia foi possível instalar porque os deputados do MDB formam maioria, o que não ocorre nas demais, todas em poder dos "rebeldes". O outro grupo parlamentar da Arena – a "ala dos 11", integrada pelos fiéis – absteve-se de participar das comissões, por não ter aceito a orientação do líder arenista, que consideram representar apenas o pensamento do grupo dos 15, que o elegeu para as funções de líder.

NOTA OFICIAL

O Governo do Estado de Santa Catarina, diante dos fatos ligados à participação do Estado no Campeonato Nacional de Clubes, esclarece:

Ser de seu interesse a participação de Santa Catarina no Campeonato Nacional de Clubes;

Para tanto, tem proporcionado, e continuará a proporcionar, todo apoio necessário para que, até agosto do corrente ano, o local eleito – Estádio Orlando Scarpelli – esteja em condições de, satisfazendo as exigências da CBD, ser palco de disputas esportivas;

Reafirma sua convicção de que, uma vez cumpridos os compromissos assumidos pelo Governo do Estado, a Confederação Brasileira de Desportos, na pessoa de seu ilustre Presidente, Dr. João Havelange, incluirá o campeão catarinense do corrente ano entre os clubes participantes.

ORLANDO BERTOLI
Secretário do Governo

ATÉ 30 DE MARÇO,
VOCÊ PODE COMPRAR
O SEU TELEFONE
POR APENAS
Cr$ 130,63 MENSAIS.

Após esta data, haverá reajuste.

Informações e vendas,
rua Victor Meirelles, 11,
Florianópolis,
no horário comercial.

COTESC
companhia catarinense de telecomunicações

Acervo: Biblioteca Pública SC - Hemeroteca Digital Catarinense

O ESTADO

Diretor: José Matusalém Comelli — *Editor-Chefe: Marcílio Medeiros Filho*

Cartas

IVORAM

A partir da segunda quinzena de abril próximo, Florianópolis passará a contar com mais um estabelecimento hoteleiro. Não um simples hotel, mas uma casa de gabarito, conforme exige o desenvolvimento da Capital catarinense, que há muito se ressentia da falta de maior conforto e bem-estar para oferecer aos seus visitantes.

Localizado em pleno centro executivo e comercial da cidade, o Ivoram Palace Hotel conta com 30 apartamentos e 2 suites com ar condicionado, telefone, geladeira e música ambiente. Uma sauna estará à disposição dos hóspedes, bem como completo serviço de lanche e bar. O estacionamento é farto e livre, bem à frente do Hotel.

Não esquecemos os que vem conhecer as belezas naturais da Ilha. Para eles, os turistas, preparamos algo muito especial. Pela manhã, durante o café, num salão requintadamente decorado, vamos oferecer-lhes um completo roteiro turístico equivalente à temporada, através de um audio-visual colorido que, conforme o caso, poderá ser em inglês, francês, espanhol e alemão, também. Logo após, condução especial do próprio Hotel estará à disposição para passeios e excursões, de acordo com o roteiro escolhido.

No caso de excursões em grupo, organizadas por agências de viagens, serão concedidos descontos especiais, bem como fornecido guia altamente categorizado.

Para maior conforto dos senhores hóspedes, estaremos trabalhando igualmente com cartões de crédito.

Colocando-nos ao seu inteiro serviço, prontos a prestar-lhe quaisquer outras informações, aguardamos sua visita e apresentamos cordiais saudações. Ivoram Palace Hotel – Florianópolis.

CAMBORIÚ

Temos, através do presente, a satisfação de comunicar a V. Exa. que, em razão da posse do novo Prefeito Municipal, Sr. Gilberto Américo Meirinho, tivemos a honra de assumir o cargo de Diretor do Departamento de Turismo e Relações Públicas e Departamento de Educação e Cultura do Município.

Aproveitamos o ensejo para informar, ainda, que o Sr. Prefeito Municipal, Diretores de Departamentos e Assesssores se colocam à disposição de V. Exa., apresentando os protestos de elevada estima e consideração. Atenciosamente, Ivan Santiago – Balneário Camboriú.

ESPORTE

O que mais abalou o meio esportivo de Santa Catarina foi a notícia de que os times do Estado ficaram fora do Nacional de 73, o maior torneio futebolístico brasileiro, onde desfilam nossos craques.

E isso quando nós, catarinenses, tínhamos tudo pronto, certinho, as coisas nos seus devidos lugares. Então, convidemos a imprensa escrita e falada, bem como a televisão, a fazer alguma coisa. Levar ao conhecimento dos homens que mandam no futebol brasileiro e que parecem esquecidos de que nosso Estado existe, que já tivemos glória e consagração nos gramados, como por exemplo o Metropol.

Outra coisa muito importante: O Sr. Rui Porto, em seu programa "Ataque e Defesa", da Rede Tupi de TV, sabe muito bem dizer que Santa Catarina possui a "Ilha mais amada do Brasil", mas nunca foi capaz de ao menos perguntar se o Figueirense vai bem, ou como vai o Estadual...

Mas é isso aí mesmo, amizade. Só nos resta construir, com amor, o Catarinão, símbolo e orgulho, e colocar Santa Catarina entre os maiores do futebol do País, pois bem o merece. Cordiais Saudações. Claudemir Silva (Didica) – Florianópolis.

Expediente

Empresa Editora, O ESTADO Ltda. Administração, Redação e Oficinas: rua Felipe Schmidt, 116 – Florianópolis – Caixa Postal 139 – Telefones: 3022 (Administração) e 4139 (Redação) – Endereço Telegráfico ESTADO – SUCURSAIS: **Blumenau***: rua 15 de novembro, 504 – 3o. andar – conjunto, 303;* **Caçador***: Avenida Rio Branco, 465;* **Criciúma***: Avenida Getúlio Vargas, 312;* **Joinville***: rua 15 de Novembro, 799;* **Tubarão***: Rua São Manoel – Edifício Solar.* **REPRESENTANTES:** **Rio de Janeiro:** *Representações A.S. Lara Ltda. – Avenida Almirante Barroso, 63 – conjunto 1910;* **São Paulo***: Representações A.S. Lara Ltda. – Avenida São João, 1333 – 4o. andar – conjunto 44;* **Recife***: Reprenaes – Rua Aurora 1071 – 3o. andar;* **Belo Horizonte***: Reprenaes – Av. Amazonas 314 – Sala 907;* **Salvador***: Reprenaes – Av. 7 de Setembro 29 – conjunto 505/508;* **Curitiba***: C.A. Marques – Rua Mal. Deodoro 211 – conjunto 1606 – fone 232708;* **Porto Alegre***: Propal – Propaganda Representações Ltda. – rua Coronel Vicente, 456. Preços: número avulso Cr$ 0,50; assinatura anual Cr$ 100,00.*

Vontade de Acertar

Não é certamente a simples vaidade de opinar, mas sim verdadeiramente a vontade de acertar que tem levado, em diversas épocas, a imprensa e determinados órgãos de administração municipal a sugerir o aproveitamento de amplas áreas do interior da Ilha, facilitando-lhes a expansão econômica. E, na série de sugestões que têm vindo à baila, algumas com probabilidades de aplicação prática, outras desde logo abandonadas por inexequíveis, houve a da criação dum grande núcleo de horticultura, para abastecer os mercados da cidade.

Sempre existiu, em Florianópolis, a esperança de que alguma empresa industrial viesse a interessar-se pela disponibilidade de apreciáveis áreas ilhoas, em que se localizassem fábricas, quando houvesse aquilo cuja ausência, até há alguns anos atrás, se dizia constituir a única razão do retraimento do empresariado industrial: a energia elétrica suficiente. Todavia, não parece que, superada essa razão pela presença de abundante disponibilidade energética, haja alguém contribuindo para, mesmo em modesta escala, empreender a industrialização da Ilha, aproveitando também a facilidade da mão de obra. No entanto, houve muitos preconizadores da implantação dum parque fabril na poética Ilha dos ocasos raros.

Volta-se, pois, a pensar em explorar economicamente a fertilidade do solo ilhéu pela implantação das condições propícias às atividades agrícolas e especialmente as de horticultura. Avelha idéia de plantar com o propósito de abastecimento da população de Florianópolis, um "cinturão verde", se insinua por entre as cogitações daqueles que pretendem a dinamização dos potenciais das terras da Ilha, abrindo-lhe perspectivas de maior desenvolvimento.

É verdade que existe, nas feiras locais, abundâncias de produtos hortícolas, não sendo, pois, a escassez o problema que preocupa, em geral, a população. Acontece, porém, que esse abastecimento é feito de maneira a carrear para os produtos despesas consideráveis, que os encarecem para o consumidor.

O fenômeno é compreensível, quando se sabe que Florianópolis como hortaliças importadas de outras plagas, mesmo de fora do Estado, pagando-as portanto a preços que incluem elevados fretes em sinuosas vias até chegarem aos centros distribuidores e daí até se colocarem à disposição. aquisitiva do consumidor. Decorre de tudo isso a alta do custo, em o nosso mercado, onde o público tem motivos para lamentar que haja de depender, até mesmo nessa modalidade de comércio, dos que exploram o controle dos mercados.

Não há muitos dias, o Secretário da Agricultura denunciava fatos como esse e aventava a idéia de impedi-los precisamente pelo estabelecimento de zonas horticultoras que abastecessem os mercados da cidade, ao invés de ir buscar nos centros distanciados os produtos que de lá se distribuem. Exatamente essa a sugestão que, através dos projetos de aproveitamento das terras do interior ilhéu, tem sido periodicamente lançada, mas que, por motivos ainda não suficientemente justificados, nunca pode ser concretizada num bom elaborado plano de exploração agrícola ou hostícola, como o "cinturão verde", ou coisa que a isso corresponda.

O panorama de abandono que, em determinadas áreas do interior da Ilha, provoca impressão desoladora a quem os contempla com os olhos práticos e atentos ao imperativo econômico do momento, é um verdadeiro desafio feito à clarividência de administradores e empresários. Aaparente indolência do ilhéu não é senão a resignada conformação com o inevitável.

O homem da Ilha, em quem é lícito ver excelente elemento vantajoso à mão de obra num planejamento de industrialização, também será fator atuante e eficiente no amanho da terra que lhe confiem às energias físicas e à inteligência aguda.

Aliás, a lavoura, a que as próprias tendências empiricamente o solicitam, lhe ficaria muito bem, se orientada ainda mais no sentido das aplicações técnicas, modernamente vulgarizadas.

Convênio de saúde

O recente convênio assinado com o Governo do Estado pela Prefeitura de Itapiranga e que regula a participação da municipalidade no funcionamento do Posto de Saúde a ser inaugurado proximamente na sede daquele Município oestino, é conceituado pelo titular da Secretaria da Saúde, Dr. Prisco Paraíso, como relevantíssimo, tanto mais por significar uma excelente decisão do Prefeito Gilberto Goerck.

O novo Posto de Saúde foi construído de acordo com as normas técnicas daquela Secretaria e por suas linhas de construção serão modelados outros prédios do mesmo gênero e finalidade. A nova unidade do Departamento Autônomo de Saúde Pública funcionará em diversos setores de assistência sanitária e beneficiará larga área demográfica da Região.

Estabelecimentos dessa espécie estão previstos no programa de realizações da Secretaria de Saúde, que visa à execução dos itens propostos no Projeto Catarinense de Desenvolvimento, atualmente em pleno cumprimento também no setor dos serviços de Saúde. O Prefeito de Ibirama tem, a respeito dos problemas de saúde no seu Município, louváveis propósitos. Deseja ele – e o acentuou em palestra que teve com o Secretário Prisco Paraíso – promover maiores facilidades de integração de recursos humanos e financeiros, com o fim de ampliar ao máximo possível a assistência do Município à população. Daí o seu interesse pelo convênio que assegura a Itapiranga uma cooperação efetiva através dos serviços do Posto de Saúde.

O belo exemplo do progressista Município do Oeste Catarinense certamente será seguido por outras comunas, ao encontro, aliás, de diretrizes que o Governo do Estado quer aplicar e generalizar, num grande e produtivo sistema de participação dos municípios, mais direta e eficaz, na política de defesa da saúde e extinção das endemias.

Convênios como esse que acaba de ser firmado entre a Secretaria da Saúde e a Prefeitura de Itapiranga representam principalmente um encontro de interesses comuns para solução de problemas fundamentais ao desenvolvimento catarinense. Por outro lado, revelam a sábia orientação voltada para a unidade de esforços e recursos, num sentido que os órgãos técnicos e administrativos indicarão convenientemente. Não é novidade para ninguém que um dos maiores males vindos de longo passado, nas praxes da administração do Estado e do Município em geral, decorria do demasiado apego aos critérios regionalistas, quando não aos preconceitos e interesses de grupos e pessoas.

Ora, os convênios para solução de problemas municipais, como o da saúde das populações, obrigam a prévios levantamentos e pesquisas, de modo a definir objetivos e justificar normas de ação conjunta dos poderes públicos. Em regra, são problemas que se denunciam em todas as regiões do Estado, raramente apresentando peculiaridades que excluam as providências recomendadas à generalidade de suas manifestações em todo o território estadual. Ainda assim – e talvez precisamente por isso – se indica o sistema de convênio, que permite benefícios do Estado em proveito dos municípios e dentro das diretrizes da Ação Catarinense de Desenvolvimento.

A Prefeitura de Itapiranga compreendeu essas vantagens e, atraindo a cooperação da Secretaria da Saúde para a solução dos seus problemas regionais, aproveita os recursos das atividades técnicas do Estado num setor em que, evidentemente, não sobram meios para uma eficiente atuação dos serviços municipais, isoladamente e, pois, limitadamente.

Gustavo Neves

Trivial Variado

Marcílio Medeiros, filho

Oposição joga com as possibilidades

A Oposição aguarda com indisfarçada expectativa os rumos políticos do Partido após o decurso dos primeiros meses de mandato dos seus Prefeitos empossados no último dia 31. Os dirigentes do MDB não chegam a demonstrar maiores preocupações com a possibilidade de alguns correligionários hoje à frente das mais importantes Prefeituras do Estado virem a aderir à intimidade do Governo. A expectativa maior prende-se à disposição dos Prefeitos oposicionistas virem a se integrar francamente nos movimentos políticos que o Partido tem programados daqui por diante, sem prejuízo dos bons resultados das administrações municipais e da própria imagem da agremiação, hoje com sérias responsabilidades junto à opinião pública que lhe confiou o comando de 41 Prefeituras do interior.

Entre os planos do MDB para o futuro a conquista da maioria parlamentar na Assembléia Legislativa é sem dúvida o mais ambicioso. Mas em termos de repercussão política a cúpula oposicionista estadual trata com o maior desvelo a candidatura que o Partido deverá lançar para concorrer à vaga que se dará no Senado com o término do mandato do Senador Celso Ramos. O partido já possui um candidato natural, que é o ex-Prefeito de Blumenau, Sr. Evelásio Vieira. Considerado o artífice da vitória do MDB na maioria dos municípios do Vale do Itajaí e adjacências, o Sr. Evelásio Vieira consegue superar as resistências que encontra em alguns setores partidários para se afirmar dentro do MDB como o candidato ideal da agremiação para conquistar a ambicionada vaga do Senado, ou pelo menos para disputá-la com razoáveis possibilidades de êxito.

Está claro que o MDB não considera como favas contadas a eleição do ex-Prefeito de Blumenau para a cadeira hoje ocupada pelo Sr. Celso Ramos, Mas, pelo sim, pelo não, faz o jogo das possibilidades. Para tanto, espera contar com o fracionamento da Arena ante a escolha de um candidato que não consiga conciliar a maioria das tendências situacionistas. Esta hipótese, por enquanto, afigura-se como perfeitamente aceitável, levando-se em conta as circunstâncias reinantes no Partido majoritário e a tradição arenista de divergir nos momentos das grandes decisões. Pesando os resultados das últimas eleições municipais e jogando com a expectativa de um sólido crescimento da Oposição em Santa Catarina, como decorrência do pleito de 15 de novembro, os dirigentes oposicionistas alimentam as mais otimistas esperanças de vir o Partido a confirmar aquilo que fez com que se considerasse este Estado como "a capital eleitoral do MDB".

A Oposição tem motivos para se orgulhar das suas perspectivas, mas não tem considerado nos seus cálculos as profundas modificações que se operarão no quadro político estadual em 1974, quando então já estará escolhido o sucessor do Sr. Colombo Salles no Governo do Estado. Este novo elemento a ser acrescido ao quadro – a quem caberá pesadas responsabilidades na condução do pleito – poderá modificar substancialmente as expectativas do MDB. A Arena contará com recursos políticos altamente ponderáveis (o que não acontece no momento) para frustrar as esperanças do MDB num futuro que atualmente ainda se esconde sob a espessa nuvem do imponderável.

QUESTIÚNCULAS

Está se tornando incrivelmente pequena essa divergência entre **rebeldes** e **fiéis** da Arena catarinense. O problema levantado ontem na Assembléia pelos **rebeldes**, impugnando a constituição das Comissões Técnicas, chega a ser desolador, para não dizer deprimente. Há coisas muito mais importantes para os deputados tratarem, no verdadeiro interesse de Santa Catarina. Não haverá de ser através da disputa menor, de questiúnculas de grupos e de melindres pessoais que se reabilitará o Poder Legislativo do nosso Estado dos desgastes que vem sofrendo nos últimos tempos. Isto já está se tornando melancólico.

CONTAS DE ÁGUA

Não foram poucos os usuários da Casan que receberam este mês as suas contas de água com atraso, depois do dia do vencimento. Não adiantou chorar. Só poderiam pagar com multa. E agora?

PROTEÇÃO

A esquina da Praça Getúlio Vargas com a rua Durval Melquíades, que absorve seguramente 50% do movimento das alunas do Colégio Coração de Jesus, já há tempo poderia contar com a presença de um guarda para proteger as escolares e dirigir o trânsito. É preciso que alguém se lembre que por ali passam não só as jovens das classes mais adiantadas do colégio como também as crianças que frequentam a escola maternal, com idade de até três anos. Elas merecem proteção.

ESTÁDIO

O Governador Colombo Salles marcou um gol **de letra** encampando o problema do estádio. Quer dizer, se depender do Governo, entra um clube catarinense. Resta agora ver se a CBD concorda. O importante, na atitude do Governador, foi a manifestação do apoio e do interesse oficial em fazer com que Santa Catarina esteja representada no certame. Apesar de não ser fanático por futebol, o Sr. Colombo Salles disse que faria questão de estar presente ao jogo em que o representante do Estado enfrentasse o Fluminense, clube do seu coração.

INDUSTRIALIZAÇÃO

O Secretário Hoyedo Gouvea Lins, do Desenvolvimento Econômico, declara-se entusiasmado com as possibilidades da industrialização de Santa Catarina nos próximos anos. Há uma grande quantidade de solicitações junto àquela Pasta para a instalação de novas indústrias, algumas das quais já em adiantada fase de entendimentos. Acha o Secretário que vem muita coisa por aí.

Entrevista comigo mesmo-XVII

"Jornal é prosa que se perde no vortilhão do tempo", disse o escritor lusitano Albino Forjaz de Sampaio, sujeito meio complicado que escreveu um livro "desancando" as mães, outro de crônicas "lambe-lambe" e uma bem documentada História da literatura Portuguesa que é, ao mesmo tempo, História de Portugal. Eu até hoje não sei o que queria mesmo o Albino; talvez nem ele mesmo soubesse. Mas isto vem a pelo devido a "confusão solsticial" que deram à entrevista anterior. É que pode, daqui há uns anos, alguém desencavar a dita cuja e ficar "baratinado". Se fosse duas décadas atrás, no artigo seguinte era publicada uma "Errata"; ou um jornal qualquer opositor "lascaria o porrete" e deslombaria a "patadas" o autor dos "gatos" e "pastéis" porque havia "cara" com pachorra prá catar erros tipográficos. Afinal de contas era, na pacatês provinciana, a maneira sutil de fazer um "bate-boca" render: A polêmica estérial, que descambava prá política, prá genealogia direta ou indireta, onde o "cristão" era xingado "que não era o filho da mãe que pensava que fosse mãe que era mãe do filho". Um inferno Mas entenderam o espírito do assunto? Pois é. Então, corrija-se nos tópicos diversos da Entrevista anterior: "...Sol no arco Equinócio-Solsticial da Primavera" onde está "Sol no Solstício da Primavera"; depois, corrija-se para "data primitiva do S ol em rumo S olsticial", onde está "Sol-solsticial". De fato, "Sol-solsticial" no Equinócio da Primavera é besteira grossa, mesmo para "pastel" de imprensa. E, mais adiante, onde está "E morreu certamente achou que devia" deve ler-se "E morreu certamente como achou que devia". Os "gatos" menores, deixa prá lá. Aliás, como velho jornalista, não sou muito de corrigir "pastéis"; mas é que pode algum imbecil querer "fazer média" em cima de mim com a besteira do "Sol-solsticial"; vocês sabem, cá na província qualquer "pé de galinha é uma janta". Pronto, até aqui está dado conta do recado. Mas, por via de dúvida, vou dar um conselho amigo ao encarregado de "bater" a minha "chorumela":- "Olha, meu querido, quando o "parangolé" estiver muito "grande" e "chato", não corta os parágrafos em pedacinho; corta logo uma oração inteira que não tira sentido nem deixa o autor em "pane" como esse desgraçado "Sol-solsticial". Mas, em todo caso obrigado pelos "gatos" pois lá foram já 40 linhas, no papel, de "lorota". Muito bem. Cumpri o que manda a "fofóca" interna de qualquer jornal: Emendei a bobagem e "joguei no fogo" quem a "bateu". São ossos do ofício, filho, são ossos do ofício. Mas vamos ao que interessa. Não é que me apareceu um garoto, caderno de papel almasso em punho e cara meio triste? Pois é. E foi dizendo com voz em surdina:-"O Senhor pode me falar alguma cousa da história da Ilha prum trabalho na Escola? " E eu respondi-lhe: "-Olha, meu filho, de história da ilha só sei mesmo o que me contava a velha índia Mari, empregada de nossa casa, quando o meu pai comandava uns "entreveros" com jagunços no oeste. Mas é história de índio. E por falar nisto, posso dizer-te que os índios ficavam ali no outro lado do Estreito,–(Estreito mesmo é o canal debaixo da Ponte, que os "pelados" chamavam de "I-Jurerê-Mirim" e que trocado em miudo é "passagem estreita de água"; já prá ilha eles davam o nome de "Mei-en-bipe" que, segundo a velha índia, quer dizer "A Ilha Pato"; e tem mais: Ela dizia que a "Ilha Pato" era seguida de S ete Patinhos)-; os índios só vinham à ilha enterrar seus mortos perto do Carianos, – que algum "boboca" da Arqueologia danikeana ou braghineana poderá dizer que era um lugar que foi roteiro dos Cárias. Quanto à História mesmo tens de buscar os "cobras" como Osvaldo Rodrigues Cabral e outros pesquizadores. Aí, então, me diz o garoto:–"Pois é, eu queria saber como é que foi fundada a cidade e o dia". E eu tive que dizer:–"Cá prá nós dois, o dia eu sei. como foi fundado; a cidade, não sei; o dia foi fundado pela rotação da Terra. "E a brincadeira decorreu disto, da maneira de perguntar do garoto. Ora bolas, "como é que foi fundada cidade e o dia". Mas, depois da brincadeira, como a me redimir da "gozação". dei-lhe de presente a "História de S anta Catarina", do Oswaldo Cabral. A verdade é que no meu tempo de escola a data festejada era uma, este ano festejaram outra. E como não gosto de complicação e não sou historiador, a saída foi esta: Dar o livro. E agora, se não for pedir muito, bem que o dr. Cabral podia me dar um volume da História prá "fechar o buraco" na minha prateleira. E o garoto se foi radiante.

Não sei se vocês sabem, mas neste ano transcorreu, em fevereiro 500 anos de nascimento de Nicolau Copérnico. Festejando o "ano de Copérnico", dei início a um pequeno estaduo a respeito dos S istemas do Mundo, desde os Filósofos gregos até hoje. Ficou uma cousa muito espetacular. Mas não é sobre o meu ensaio que pretendo falar. É sobre o prof. Jorge Seara Polidoro.

Pois ele apareceu cá em casa para um "papo" e uma dose de "uísque" tranquilo,–(uísque tranquilo não é marca, é modo – e numa dessas "de curioso" pegou o original do meu escrito e deu-se a ler, como é costumeiro, trechos salteados. E lá pelas tantas "baixou a lenha" no Cláudio Ptolomeu. Escutei,–não podia fazer outra cousa–, e, por fim, eram tantas as heresias, tive que dizer:– "Olha cá, doutor,tu entendes mesmo é de "Céu da boca". E o caro Jorge Seara Polidoro saiu-se com esta:–"É mesmo, e no primeiro dia que eu te "pegar no boticão" vais ver epiciclos, deferentes e equantes e todo um céu de estrelas fixas." E, depois, tenho mostrado mais "estrelas" que tu." De fato, eu acredito, pois umas duas ou três vezes o doutor já me fez "ver astros, planetas e nebulosas". E fiquei a pensar: Por que será que as pessoas nunca acham outra pessoa capaz? Tem sempre um "quezinho" para meter na "dança". Pois uma noite destas mostrei pro Jorge o Planeta Saturno, ao telescópio; aí, olhou, olhou e depois disse: "–Olha, é um "bicho" daqueles que a gente vê quando extirpa um nervo, sem injeção." Mas voltando a Copérnico: O crítico" achou que a reforma no S istema do Ptolomeu não estava bem certa porque "realmente" a gente não vê a Terra girar mas sim o Sol "percorrer" o Céu. É ou não vontade de complicar as cousas? Mas não é o pior. Até aí é brincadeira, gozação. Mas tem gente que rende preito, paga tributo em prazo certo, à santa ignorância. E o caso do "cara" que, ontem à tarde, veio cá em casa prá saber se ia dar chuva no domingo. Dei-lhe a informação, e, por fim, o "infeliz" saiu-se com esta:–"E se eu fizer a "simpatia" da cruz de cinza, não "quebra o galho"? " E como eu não sabia a tal "simpatia", fui dizendo: "–Olha, conta como é a "simpatia" que eu vou ver se ela pode "quebrar o galho"". E o homem saiu-se com esta:– "Pois é, na hora que começa a chover a gente faz no chão uma cruz com cinza de fogão, de sete palmos de comprimento. E a chuva passa por cima e vai cair noutro lugar." E, como são raros os fogões de lenha, perguntei-lhe:–"E o pessoal que tem fogão elétrico ou de gás, como é que vai se arranjar prá fazer uma cruz de cinza de sete palmos?" E o "cristão", meio embatocado, explicou:– "Com a borra do fundo da chaleira". E deu mais outra alternativa:–" também podem enterrar um sapo". E depois inda tem os que acham que é "mole" fazer Ciência com uma "turma" destas. No século XX, a gente passa horas e horas calculando, lendo instrumentos, o diabo, e vem um idiota e "resolve" o problema com "cruz de cinza" e "sapo enterrado". É o fim da picada. Ora se é...

Mas os fogões vão ter que dar "borra" ou fuligem, os fornos vão ter que dar cinzas e os sapos devem traçar roteiro e "se mandar" prá outros brejos, durante os meses de abril e maio ou deixarão o "pelego" ao "ritual da chuva". É que o quadro meteorológico provável para o período é este: Períodos chuvosos e de temperatura baixa em abril: De 2 a 4, de 13 a 16 e de 20 a 26. E em maio: 2 a 5, de 15 a 19 e de 23 a 27. É o quadro provável. Também não vão querer "simpatia e macumba" prá tempestade a hora certa. É pedir demais. Previsão é previsão e mão mágica ou adivinhação... Tem gente sempre insatisfeita... Ora se tem..

A. Seixas Neto

Acervo: Biblioteca Pública SC - Hemeroteca Digital Catarinense

Brasil comprará 48 aviões bombardeiros

O Alto Comando da Aeronáutica se reúne hoje, sob a presidência do Ministro Araripe Macedo, para tratar sobre a operacionalidade dos caças "Mirage" – adquiridos pelo governo brasileiro em número de 16 – e examinar propostas de empresas norte-americanas, inglesa, francesa e italiana de venda de 48 aviões de caça-bombardeio mais sofisticados à Força Aérea Brasileira.

Embora a decisão final dependa exclusivamente do Alto Comando, oficiais aviadores adiantaram que a compra dos 48 aviões ocorrerá dentro em breve, possivelmente até o dia 22 de abril (dia da aviação de caça no Brasil); os novos aparelhos deverão atender aos reclamos dos oficiais especialistas em bombardeio, e entre as propostas apresentadas a do supersônico polivalente "Phantom" apresenta melhores condições para a FAB.

As seis propostas conhecidas são as seguintes: 1) da empresa Northrop que apresenta o F-5; da McDonnell Douglas, com duas propostas – o Phantom II ou o A-4-N Slyhwk; 3) da Marcel Dassault, com os Mirage-III-E já adquiridos pelo Brasil; 4) da empresa Fiat, com o caça-bombardeio G-91, e 5) da British Aircraft Corporation, de comum acordo com a Avions Marcel Dassault/Breguet Aviation, para a venda dos supersônicos anglo-francês Jaguar. Todos os aparelhos propostos são supersônicos, com exceção do caça-bombardeio G-91 de alcance médio.

Nas suas negociações para adquirir novos aparelhos, o Alto Comando tem em vista algumas questões. Em primeiro lugar, a das relações políticas com o país vendedor; em segundo, o volume de negócios que mantém com este; em terceiro, a operacionalidade do aparelho, sendo importante que sirva para caça e bombardeio, e quarto, a transferência tecnológica, ou seja, a possibilidade de se monta no Brasil uma indústria de peças para os novos aparelhos.

EUA investirá no setor agricola brasileiro

As condições oferecidas pelo Brasil para investimentos norte-americanos no setor agro-industrial são as melhores em todo o mundo". Esta informação foi prestada ontem em Belo Horizonte pelo vice-presidente executivo do "**The Agribusiness Coucil, Inc**, Kenneth Mueller, à frente de uma missão de investimentos. Acrescentou que, como resultado da primeira missão organizada pela entidade e pelo Instituto de Desenvolvimento Industrial (Indi), em dezembro passado, quatro empresas estão atualmente estudando a implantação de indústrias em Minas nos setores de laticínios, suínos, açúcar e gado, num investimento total de aproximadamente 20 milhões de dólares.

EXPANSÃO

Afirmou Kenneth Muller que o Indi juntou-se ao **The Agribusiness Coucil**, como membro internacional. Explicou também, que o diretor do Indi, Abílio dos Santos, será seu representante na entidade. Segundo o Sr. Kenneth, "ao aderir ao Conselho, o Indi irá mais tarde expandir suas relações com agro-indústrias internacionais nos Estados Unidos e outros países. Além disso, através de reuniões e publicações do Conselho, poderá manter a comunidade da agro-indústria internacional bem informada e atualizada sobre a amplitude total dos projetos e oportunidades de desenvolvimento econômico de Minas Gerais". Disse ainda que " a primeira missão de investimentos em agro-indústria não só trouxe quatro investimentos potenciais, como também, iniciou uma campanha de informação aos nossos membros, sobre as potencialidades do Indi".

Cartilha do INPS ensinará doméstica: lei trabalhista

O Ministério do Trabalho e Previdência Social, distribuirá cartilhas para as empregadas domésticas nos primeiros dias de abril nos postos de identificação profissional, já que a legislação a respeito entrará em vigor no próximo dia 10. E tão logo sejam divulgadas, a Delegacia Regional do Trabalho, no Distrito Federal colocará, em todas as quadras residenciais da capital Federal, um serviço volante para o fornecimento da carteira de trabalho. A cartilha está sendo elaborada pelo Inps e através de seus esclarecimentos, a empregada ficará sabendo como poderá tirar a carteira de trabalho, como deverá ser feito o requerimento da contribuição de Previdência Social, a maneira de fazer jus às férias anuais, o atendimento médico-hospitalar do Inps a que tem direito e a obtenção da aposentadoria.

Gastroenterite mata 28 crianças por semana em MG

Cento e noventa e uma crianças de menos de 2 anos morreram de gastroenterite nos dois últimos meses, em Belo Horizonte, numa média de 28 por semana. A informação foi prestada pelo Serviço de Estatísticas Físico-Demográficas, que registou, no mesmo período, seis mortes causadas por gripe e dezoito por poliomielite. Segundo médicos do Hospital Sálvio Nunes especializado em gastroenterite, o número de mortes causadas por essa doença deve baixar, com a queda da temperatura. O Serviço de Estatísticas informou que no mesmo período morreram 170 pessoas de câncer, 154 de peneumonia, 50 de tuberculose e 25 de miningite.

O Secretário de Saúde de Minas Gerais, exclareceu ainda que, a partir de 25 de abril será iniciada a vacinação contra a paralisia infantil, inicialmente em Belo Horizonte, estendnendo-se, a seguir as cidades do interior. Deverão ser vacinadas 900 mil crianças, entre dois meses e cinco anos.

O penoso trabalho da reconstrução

Incêndio não para ânimo de Zero Hora

A direção do jornal "Zero Hora" de Porto Alegre espera ver toda sua equipe trabalhando dentro de 72 horas no prédio parcialmente atingido pelo incêndio, que destruiu as instalações administrativas e a redação do jornal, onde as perdas foram totais.

Ainda sem poder precisar o montante dos prejuízos porque não foi concluído o levantamento sobre o possível dano na estrutura de prédio de dois andares, o diretor-superintendente da empresa, Fernando Ernsesto Corrêa, supervisionou ontem o trabalho de dezenas de operários na retirada dos restos de móveis, máquinas e equipamentos perdidos, bem como o início da limpeza e substituição de tetos, janelas e assoalho.

Enquanto a parte administrativa do jornal foi deslocada para uma sala no edifício Santa Cruz, a redação trabalhou ontem em dependência já utilizadas pelo jornal antes da inauguração do prédio que foi atingido pelo incêndio, quarta-feira última, provocado por curto circuito em aparelho de ar condicionado.

"Zero Hora" circulou ontem, embora com apenas 20 páginas, depois de rodado nas oficinas do "Jornal do Comércio". Ao fim da tarde, os técnicos da empresa faziam testes nos conjuntos de fotocomposição da gráfica off-set, para verificar a possibilidade de o jornal hoje rodar em suas próprias oficinas, onde o conjunto de impressão e rotativa não foram atingidos.

Simpósio mostrará situação precária dos cintas -largas

Um memorial sobre a situação precária em que vivem os índios Cintas-largas e as perspectivas futuras de sobrevivência da tribo, frente à ameaça constituída pelo processo de ocupação e exploração mineral em suas terras, deverá ser o resultado mais positivo do simpósio promovido pelo Museu Rondon, da Universidade Federal de Mato Grosso.

O documento, além de ser entregue à Funai, como subsídio para o desenvolvimento de uma política racional de proteção e assistência, deverá ser encaminhado à Presidência da República e ao Ministério do Exército, solicitando a seu serviço geográfico – conforme sugestão de Noel Nutels – que demarque a área indígena e proteja militarmente as reservas. O sertanista Apoena de Meireles, referindo-se ao assunto, esclareceu que o simples decreto de criação da reserva feito em nível presidencial não coloca os índios a salvo dos que ambicionam suas terras. É necessário que logo após a assinatura do decreto de criação da reserva sejam imediatamente invalidados todos os títulos de propriedade existentes sobre a área, para que não haja chance alguma de se colocar em perigo a propriedade indígena".

MASSACRE

O Simpósio procurará levantar as causas do adiamento sistemático, por quase dez anos, do julgamento de um dos implicados no massacre do "Paralelo Onze", onde foram assassinados 17 índios. O acusado, Ramiro Costa, único sobrevivente da expedição que chacinou os índios às margens do rio Juruena, continua preso na cadeia pública de Cuiabá. Apesar de pobre tem a defesa de um dos mais caros criminalistas da capital de Mato-Grosso, e seu processo já passou pela mão de quatro juízes que alegaram motivos diversos para não julgá-lo.

Ao falar sobre estes fatos, o antropólogo baiano Agostinho da Silva da Universidade Federal da Bahia explicou ser natural "que um processo dessa natureza, envolvendo homens de projeção do Estado, esteja sempre submetido a toda sorte de pressões políticas que redundam, como estamos vendo, num adiamento sucessivo".

Noticiário nacional fornecido pela AJB

QUAL É A SUA COTA NO PASEP ?

Ano do Nascimento (Tempo de Serviço) / Remuneração total em 1971	1949 a 1957	1944 a 1948	1939 a 1943	1934 a 1938	1929 a 1933	1924 a 1928	Até 1923
Cr$							
até 5.414	12	15	17	20	23	26	29
5.415 a 13.536	16	19	22	25	28	30	33
13.537 a 40.607	21	24	26	29	32	35	38
40.608 a 67.679	25	28	31	34	37	39	42
67.680 a 94.751	30	33	35	38	41	44	47
94.752 a 121.823	34	37	40	43	46	48	51
121.824 a 148.895	39	42	44	47	50	53	56
148.896 a 175.967	43	46	49	52	55	57	60
175.968 a 203.039	48	51	54	56	59	62	65

Esta é uma boa notícia para o servidor público: o Banco do Brasil está distribuindo 642 milhões de cruzeiros do PASEP

PASEP é uma sigla de otimismo. Significa Programa de Formação do Patrimônio do Servidor Público. Faz parte dos planos do Governo para promover a justiça social. Com o PASEP você forma o seu patrimônio sem nenhum esforço. A poupança é feita em seu nome, sem qualquer ônus. Agora, começa a distribuição dos recursos arrecadados. São 642 milhões. Todo esse dinheiro será distribuído entre 2.672.769 servidores civis e militares das áreas federal, estadual e municipal.

A partir deste momento você poderá retirar suas cotas em qualquer agência do Banco do Brasil, nos casos de **aposentadoria, casamento, reforma, invalidez, transferência para a reserva, compra ou construção da casa própria.** Precisa apenas apresentar seu comprovante de inscrição.

O Banco do Brasil é o administrador do PASEP e distribuiu os recursos arrecadados da seguinte forma: 50% proporcionalmente ao tempo de serviço e 50% proporcionalmente à remuneração do servidor durante o ano de 1971. Nessa distribuição, o tempo de serviço foi considerado em função do ano do nascimento de cada servidor, tendo sido estabelecido, para esse fim, que todos começaram a trabalhar com 18 anos.

Usando o quadro ao lado você poderá apurar quanto monta o seu saldo. Basta ver:

a) quanto ganhou no ano de 1971 (valor declarado ao PASEP);
b) qual o ano de seu nascimento (se você nasceu antes de 1923, qualquer que seja a data, tome por base a última coluna do quadro).

Admitamos, para exemplificar, que você nasceu em 1937 e percebeu, no ano de 1971, a remuneração de Cr$ 48.000,00. Para calcular o total de suas cotas, basta isto:

a) localize na faixa "Remuneração total de 1971" o grupo de importâncias que enquadra o total recebido (Cr$ 48.000,00). Verá que é 40.608 a 67.679;
b) enquadre na coluna "Ano do nascimento (tempo de serviço)" o ano de 1937. Ele está compreendido no grupo 1934 a 1938. Feito isto, basta localizar, no quadro, o lugar em que a faixa e a coluna se cruzam. Nesse lugar está inscrito o número 34, que representa o total de suas cotas. Essas cotas, valendo Cr$ 10,00 cada uma, representam Cr$ 340,00, que é o valor de seu saldo.

A participação individual foi, em média, de 24 cotas, ou seja, Cr$ 240,00. E esta importância duplicará no próximo ano.

BANCO DO BRASIL S. A.

Acervo: Biblioteca Pública SC - Hemeroteca Digital Catarinense

Centro assiste pequena e média indústria

A Federação das Indústrias de Santa Catarina criou o Centro de Assistência à Pequena e Média Indústria, entidade que terá por objetivo principal planejar e coordenar a execução de programas de assistência técnica à pequena e média empresa do Estado.

Entre os primeiros trabalhos a serem desenvolvidos pelo Centro consta a elaboração de programas básicos que concorram para o fortalecimento e a dinamização da pequena e média indústria e para a elevação da sua produtividade, além da promoção e implantação de um sistema regional de assistência técnica. Segundo o Sr. Antônio Gustavo Jorge, diretor do Centro, a entidade terá ainda a finalidade de promover permanente intercâmbio de experiência entre os organismos de outras federações; manter estreito relacionamento com os organismos governamentais, "concorrendo para a conjugação de esforços e para o maior rendimento do sistema de assistência e ainda a realização de estudos e pesquisas, a nível regional, sobre a problemática da matéria."

O Centro de Assistência vai absorver o Centro de Produtividade Industrial.

Sergipe quer semente da batata certificada de SC

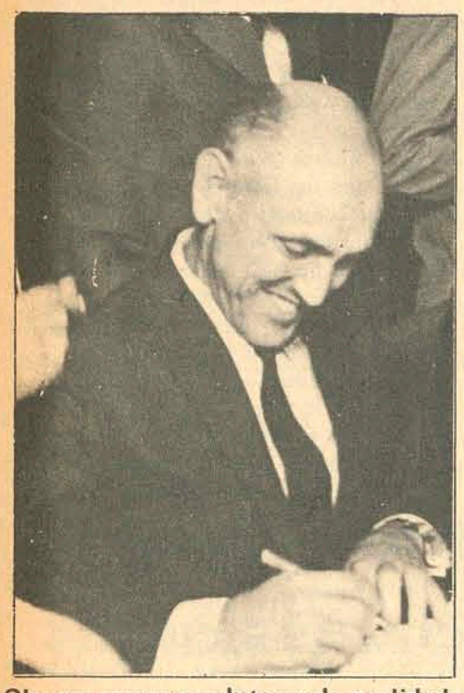

Glauco: somos produtores de qualidade

O Secretário Glauco Olinger, da Agricultura, anunciou ontem que o Governo do Estado de Sergipe está interessado na importação de semente certificada de batata, produzida em Santa Catarina, oferecendo o preço de 41 cruzeiros por caixa, posta na propriedade dos produtos.

Informou, ainda, que a Secretaria da Agricultura está entrando em contato com os agricultores da região de Canoinhas, onde se concentram as plantações de batatas certificadas, produzidas por agricultores japoneses especializados nesta cultura.

"Este acontecimento comercial – revelou o Secretário da Agricultura – confirma a vantagem de sermos produtores de qualidade, pois este é o melhor caminho para aumentar a renda de pequenas e médias empresas rurais catarinenses'"

Atualmente, o Estado está exportando batatas-semente para São Paulo, através da Cooperativa Cotia e a demanda vem sendo sempre maior que a produção.

E concluiu o secretário Glauco Olinger, "o mercado nordestino é mais uma perspectiva, abrindo novas possibilidades para expansão da cultura da batata em Santa Catarina".

O Setor de Relações Públicas do Banco do Estado de Santa Catarina, informou que mais de 4 mil declarações de rendimentos foram entregues ao Besc até a segunda-feira última, quando se encerrava o prazo legal para a entrega de tais declarações.

Um exame individual – revelou aquele setor – demonstrou que uma considerável parcela de contribuintes, optou pela entrega de suas declarações ao Banco do Estado de Santa Catarina.

Suínos: novo preço nas saídas interestaduais

O Departamento de Fiscalização da Secretaria da Fazenda nos termos do Convênio firmado entre os Estados do Rio Grande do Sul, Santa Catarina e Paraná, vigente desde 1971, fixou o preço do suíno vivo nas saídas para outros Estados.

Após prolongado período o produto esteve em baixa e a partir da semana passada o mercado apresenta-se em expansão. A cotação de Cr$ 3,14 para o tipo banha e Cr$ 3,29 para o tipo carne, foi transmitido hoje a todas as Inspetorias Regionais de Tributos Estaduais.

O novo preço vigorará na semana de 1o. a sete de abril e será acrescido do valor do frete da praça do remetente, com relação à praça do mercado consumidor (Rio e São Paulo).

Costa Cavalcanti chega domingo e entrega barragem

Foi confirmada para domingo a chegada a Florianópolis do Ministro Costa Cavalcanti, do Interior, que cumprirá programa de visitas de dois dias ao Estado. Integrarão a comitiva ministerial o Secretário Geral do Ministro, Henrique Brandão Cavalcanti, os Chefe e Sub-Chefe de Gabinete, Srs. Walter Ferri da Silveira Horta e Annibal Gurgel do Amaral, respectivamente.

Às 19 horas de domingo o Sr. Costa Cavalcanti presenciará o ato de posse do Conselho de Representantes do Projeto Rondon, no Palácio dos Despachos. Às 20 horas, proferirá palestra de encerramento do Seminário sobre a "Realidade da Amazônia", promovido pela Sudam, no auditório da Reitoria da UFSC.

Na manhã de segunda-feira o Ministro e sua comitiva viajarão de avião para Lontras, seguindo depois, via terrestre, para Taió. Às 11 horas, o titular da Pasta do Interior inaugurará a Barragem Oeste, naquele município, executada pelo 14o. Distrito do DNOS, com jurisdição em Santa Catarina. À tarde, viaja para Blumenau, onde visitará as indústrias Eletro Aço Altona e Hering. às 17h30min dará uma entrevista coletiva no Grande Hotel Blumenau

PROTEÇÃO AO VALE DO ITAJAÍ

A Barragem Oeste faz parte do complexo de obras projetadas com o objetivo de proteger o Vale do Itajaí contra enchentes, retendo a onda de cheia até um volume de acumulação de 110 milhões de metros cúbicos, formando um lago artificial transitório numa área de 9,5 milhões de metros quadrados e controlando uma bacia hidrográfica de 1.042 quilômetros quadrados. O projeto terá complementação com a construção das barragens Sul, Norte, e retificação dos rios Benedito e Itajaí Mirim.

Besc aplica mais 11 milhões no Estado

Em reunião realizada ontem, a Diretoria do Banco do Estado de Santa Catarina decidiu aplicar mais Cr$ 11 006 043,00 nos setores rural, comercial e industrial do Estado.

Ao crédito rural caberá Cr$ 441 597,00, ao crédito Geral Cr$ 2 561 500,00 e a maior parcela caberá ao crédito industrial, contemplado com Cr$ 8 002 946,00.

A Empresa Reunidas de Madeiras S.A., de Itajaí, da importância global, contará com um financiamento da ordem de Cr$ 6 532 243,00., oriundo de recursos do Besc, Reinvest e Fundesc.

Uchoa viaja à Alemanha, mas libera novas verbas

Uchoa libera novas verbas do Fundesc

O Secretário Sérgio Uchoa, da Fazenda, antes de viajar para a Alemanha, assinou liberações de verbas de financiamentos concedidos pelo Fundesc, no montante de Cr$ 545 019,00. Na manhã de ontem, por motivo da viagem, assumiu o cargo de Presidente do Fundesc o seu Vice-Presidente, Sr. Hoyêdo Gouvêa Lins.

Com as liberações de financiamentos, foram beneficiadas 3 empresas catarinenses, entre as quais a Artex, de Blumenau, que recebeu Cr$ 80 279,00 como subsídio de encargos financeiros decorrentes de financiamentos feitos anteriormente; a Metalúrgica Timboense S/A, que recebeu a importância de Cr$ 441 530,00, relativa à terceira parcela de seu financiamento total de Cr$ 1 040 008,00; e a Indústria Alfa Ltda., de Criciúma, para implantação da fábrica de celulose, papelão, pasta mecânica, polietileno e papel, que recebeu Cr$ 21 440,00, primeira parcela do total de Cr$ 399 280,00.

Também foi beneficiado o agropecuarista Luiz Moacir Farias Granemann, de Curitibanos, que recebeu a terceira parcela de seu financiamento total de Cr$ 44 000,00, para formação de pastagens e compra de gado, a fim de ampliar sua propriedade rural.

VIAGEM

O Secretário seguiu para a Alemanha juntamente com os membros da Missão Teuto-Brasileira, chefiada pelo Ministro Delfim Neto.

A instalação das reuniões, em que participarão os integrantes da Missão, será no dia 2 de abril, na cidade de Frankfurt. Nos dias subsequentes serão discutidos assuntos relacionados com a economia brasileira e alemã, em Dusseldorf, Hamburg e Berlim.

O regresso do titular da Fazenda está previsto para o dia 20 de abril.

Acervo: Biblioteca Pública SC - Hemeroteca Digital Catarinense

Síntese

TUBARÃO

O Senador Filinto Müller, Presidente Nacional da Arena, enviou mensagem à Câmara Municipal de Tubarão, congratulando-se com o vereador Francisco Adolfo Silva, pela iniciativa de criar a Mocidade Arenista de Tubarão. A íntegra da mensagem é a seguinte: "Tomei conhecimento – através do prezado amigo, Deputado Francisco Grillo – da criação da Mocidade Arenista de Tubarão. Fiquei, confesso, satisfeito em saber que a juventude catarinense está também mobilizada para o fortalecimento da Arena, que é – como disse, certa vez, o eminente Presidente Emílio Médici – o sustentáculo político da Revolução. Receba, juntamente com os cumprimentos pela posse da 1a. Diretoria, os votos de pleno êxito em suas atividades e cordial abraço".

JOINVILLE

O Serviço Autônomo Municipal de Água e Esgoto de Joinville informou que efetuará nesta semana a ligação do novo sistema de abastecimento de água ao Bairro de Fátima, na Zona Sul da cidade. Os interessados na ligação deverão providenciar requerimento na sede do órgão. Por outro lado, o diretor Geral do órgão, Sr. Mário de Lavigne, esteve nas cidades de Rio Negrinho, São Bento do Sul, Jaraguá do Sul e São Francisco do Sul, onde tratou de assuntos administrativos nos escritórios locais.

BLUMENAU

Numa promoção dos Diretórios Acadêmicos das Faculdades de Filosofia, Ciências e Letras e de Ciências Econômicas da Fundação Universidade Regional de Blumenau – Furb –, será encenada no salão do Colégio dos Santos Anjos, naquela cidade, em 4 de abril vindouro, a peça "Quando as Máquinas Param...", de Plínio Marcos. A apresentação estará a cargo dos atores Jairo de Andrade e Marilze Saueressing, do Teatro de Arena de Porto Alegre, que estão excursionando pelo Estado.

ITAJAÍ

A Diretoria Geral das Centrais Elétricas de Santa Catarina – Celesc – chega amanhã a Itajaí a fim de visitar as instalações da Indústria e Comércio Cimar Ltda. no 1o. Distrito Industrial, atendendo convite do Sr. Romano Luiz Capraro, Gerente da firma. Também estarão presentes o Prefeito Frederico Souza e o Vice Luiz Antônio Cechinel, de Itajaí, além dos membros do Conselho de Desenvolvimento Industrial – Codi – do município. Após a visita haverá um almoço de confraternização, na Sociedade Guarani.

BLUMENAU

A Diretoria da Associação de Pais e Mestres do Colégio Santo Antônio, de Blumenau, está convocando todos os associados para a assembléia geral que realiza hoje às 19h30min em primeira convocação ou às 20 horas, em segunda convocação, no salão do colégio. Constam da ordem do dia a eleição da nova diretoria, proclamação e posse dos eleitos, prestação de contas da última diretoria e assuntos diversos. Por outro lado, desde às 8 horas até às 17h30min haverá uma urna recebendo votos junto à entrada do colégio na Rua 7 de Setembro.

«Sapeca», a praga da mandioca, chega ao Sul

Segundo declarou ontem na Assembléia o Deputado Affonso Ghizzo, da Arena, atingem praticamente a 50% da presente safra da mandioca no Sul do Estado os prejuízos causados pelo surto da moléstia denominada "Sapeca". O parlamentar fez esta relevação ressaltando ser a mandioca justamente a principal cultura de muitos dos municípios da região sul, o que faz com que os prejuízos assumam aspectos alarmantes para a economia local.

Salientou o Sr. Affonso Ghizzo que técnicos do Ministério da Agricultura e da Acaresc que efetuaram o levantamento dos prejuízos identificaram a doença como "bacteriose" e estimaram as perdas em aproximadamente 50% da área plantada no Vale do Araranguá e municípios do Sul do Estado.

Ao fazer o registro na Assembléia o parlamentar arenista solicitou da Mesa daquela Casa o envio de telegramas ao Governador Colombo Salles, ao Ministro Cirne Lima, ao Secretário Glauco Olinger, ao Coronel Perachi Barcellos, Diretor da Região Sul do Banco do Brasil, e ao Diretor do DEMA em Santa Catarina, Sr. Alberto dos Santos.

Nesses são formulados apelos visando algumas concessões em favor dos agricultores prejudicados, tais como prorrogação de pagamento e congelamento ou anistia de juros incidentes sobre os contratos mantidos com a carteira agrícola (Banco do Brasil); atendimento de manivas resistentes e demais insumos para assegurar resultados positivos quanto ao plantio da safra 73/74 (Ministro da Agricultura); atendimento manivas; resistentes e levantamento de área visando introdução novas culturas, principalmente soja, mamona, amendoim e sorgo (Governador do Estado); precauções e providências necessárias para salvaguardar a continuidade dos trabalhos agrícolas através introdução e difusão de novas culturas (Secretário da Agricultura) e intercessão junto às autoridades financeiras e administrativas em favor dessas solicitações (Diretor do DEMA).

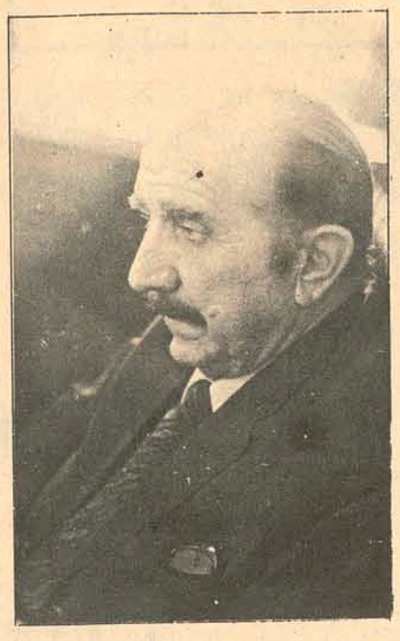

Ghizzo fala sobre praga no Sul

Cotesc abre concorrência de novas obras em Itajaí

A Companhia Catarinense de Telecomunicações marcou para às 9 horas do dia 4 de maio vindouro a realização de concorrência pública para execução das obras de construção da canalização subterrânea em Itajaí. Os trabalhos constam de abertura de 11 quilômetros de valetas, remoção e reposição de 8.000 metros quadrados de calçamento, movimento de 11.300 metros cúbicos de terra, colocação de 68 quilômetros de dutos de PVC, além da construção de 74 guaritas e 18 bases de armários.

O início das obras será determinado sete dias após a assinatura do contrato e os serviços de implantação do sistema de canalização deverão estar concluídos dentro de 240 dias.

Por outro lado, a pasta contendo todos os elementos necessários à participação na concorrência, poderá ser obtida no Departamento de Redes, mediante depósito da taxa de Cr$ 1.000,00, na Tesouraria da Cotesc, a partir do próximo dia 4 de abril. Os interessados poderão obter maiores esclarecimentos naquele setor da empresa, à rua Gaspar Dutra, no Estreito.

COTESC

COMPANHIA CATARINENSE DE TELECOMUNICAÇÕES

EMPRESA DO GRUPO TELEBRÁS

SOLICITAMOS ÀS PESSOAS ABAIXO RELACIONADAS COMPARECEREM ATÉ 30 DO CORRENTE À PRAÇA GETULIO VARGAS, 15, A FIM DE TRATAREM DE ASSUNTOS DE SEUS INTERESSES.

Airton Bosco Santos
Alaércio José Lopes
Amaury Francisco Coelho
Antenor Manoel Vieira
Antonio Carlos Bittencourt
Antonio F. de A. Athayde
Antonio Geraldo Macari
Antonio R. de Barros
Aristides de Arruda Neto
Ark – Comércio e Representação
Arlindo Fernandes R. Ferreira
Aryovaldo Huascar Machado
Avícola Vera Cruz Ltda
Az de Ouro
Bento Julio Hypolito
Bernadete Andrade
Braulio José Souza Amaral
Carlos José Regis
Centro Audio – Visual
Cia. Industrial Schlosser
Cima Ltda.
Ciro M. S. Ribeiro
Claudio Antonio Rauen
Comércio Distribuição de Loteria
A Premiada Ltda.
Construtora Javan Ltda.
Dalton L. Gonçalves
Delfino Mazzutti
Distribuidora de Produtos Alimentícios
Domingos Alves Tugeiro
Editora Destaque Ltda.
Eduardo Grillo Gomes
Elias Adaime
Ely Terezinha Meira
Escola Material e Jardim de Infância Mundo da Criança
Evandro Pinto da Luz de Oliveira
Flávio N. Meireles
Frios Batavo
Genesio Espindola Martins
Haroldo Andrade
Henrique Wendhausen
Helena Felipe
Hermes Justino Patrianova
Herno Sewald
Horácio A. Guimarães Borges
Hotel Ilha Rica
Imunizadora Catarinense Ltda.
Invest – Plan Cia Ltda.
Inalva Maria Hermes
J. Julio e Cia Ltda.
João Clementino Medeiros
João José de Aguiar
João Marcelino Ramos
João Mauri Harge
Joel de Oliveira
Jorge Antonio T. Leirias
José A. Gerente
José Fernando Trevisan
Jovino Euclides Correa
Juarez Guilhon Brun
Lauro Ribas Zimmer
Lavanderia Modelo
Licon Limpeza Conservação e Manutenção
Livraria J. Claudia
Luiz Carlos Correa
Luiz Pierre Neto
Manoel Abrão Vitório
Marcopolo S/A.
Dr. Marcus Heitor de Queiróz
Mario Bianchini
Mario Cezar da Silva
Mario Pereira
Neryglissor Viegas Moura
Nilson V. Muller
Nilton V. Lopes
Normelio Becker
Norival Francisco Lino
Norival Francisco Piazza
Osmar Falcão da Rocha
Osni Batista de Oliveira
Osvaldo Baldessar
Pátria Cia Brasileira de Seguros Gerais
Paulistana de Ferragens e Sanitários Ltda.
Pedro de Souza
Petragel Comércio Importação Ltda.
Primo Mazzutti e Filhos Ltda.
Primor Doces e Caramelos Ltda.
Prove Publicidade Ltda.
Ravena Moveis Ltda.
Ricardo Souza
Rita de Cassia Ferreira
Roberto da Luz Costa
Rogerio Fortunato
S. Affonso & Filhos Industria de Luminosos Ltda.
Sergio Gomes de Aragão
Sociedade Brasileira de Defesa da Tradição Família e Propriedade
Trevo Contabilidade Ltda.
Valdir Ferreira
Victor Rodrigues
Waldir Fernandez
Walter Pinho da Silva
Zanzibar Lins Filho

Artex e Garcia ultimam detalhes da fusão que já é irreversível

Blumenau (Sucursal) – A cada dia que passa, vai se consolidando a maior fusão de empr esas catarinenses, cujos entendimentos vêm sendo realizados pelos grupos Artex e Garcia, que detém grande parcela do mercado brasileiro de felpudos. A Empresa Industrial Garcia em sua Assembléia Geral da última quarta-feira aprovou ao aumento de capital anteriormente autorizado. Na oportunidade, a Artex S.A. subscreveu integralmente o aumento proposto, tornando-se acionista majoritária da Garcia e, em consequência, marcando mais uma das etapas do projeto de fusão entre as duas organizações industriais.

MAIOR DO PAÍS

Com a concretização do projeto que visa unir as duas empresas, a Artex-Garcia se transformará no maior conjunto textil brasileiro operando no ramo de felpudos, ou seja a fabricação de artigos de cama, mesa e banho. Segundo os técnicos, a integração ensejará um complexo industrial que, pela soma de recursos produtivos e técnicos e pela verticalização, proporcionará condições de competição nos mercados consumidores.

Além de participarem de todo o mercado nacional com seus produtos, as duas empresas se fazem presentes nos mercados europeu, norte-americano, sul-africano e oceania, onde os felpudos são conhecidos por "Artex", "Garcia", "Mosteiro", "Lapa", "Blumenstrauss" e outras.

O QUE SE UNE

Enquanto a Artex entra na fusão com cinco estabelecimentos fabris – a matriz em Blumenau com fiação, tecelegam, tinturaria, malharia e confecções; a fábrica do Bairro Badenfurt, também em Blumenau, com fiação; a fábrica de fiação de São José dos Pinhais, no Paraná; a fazenda de algodão em Capinópolis, em Minas Gerais e a fábrica de fiação, tecelagem e tinturaria em São Paulo, além de escritórios regionais em quatro capitais brasileiras (São Paulo, Rio, Belo Horizonte e Curitiba) – a Garcia participa do negócio com suas três fábricas – matriz em Blumenau com fiação, tecelagem, tinturaria e confecções; fábrica de Londrina com fiação e a fábrica de São Paulo com fiação, tecelagem e tinturaria – e mais quatro escritórios regionais instalados em São Paulo, Guanabara, Pernambuco e Minas Gerais. Todo o conjunto industrial reúne atualmente 5.709 empregados, que são 2.920 da Garcia e 2.789 da Artex, encarregados de industrializar mais de mil toneladas de algodão mensalmente.

DADOS NUMÉRICOS

Segundo o levantamento contábil realizado recentemente nas duas empresas, os números dizem o que representam cada grupo empresarial. A Artex possui atualmente um capital social de Cr$ 54.220 mil e reservas em 31 de dezembro último da ordem de Cr$ 31.278 mil. Os bens imobilizados – imóveis, equipamentos – ascendem a Cr$ 118.624 mil e seu faturamento médio mensal alcançado no último semestre foi da ordem de Cr$ 15.131 mil.

Por sua vez, a Garcia apresenta-se com os seguintes números: capital social – Cr$ 48.789 mil; reservas em 31/12/73 – Cr$ 17.268 mil; bens imobilizados (máquinas, imóveis e equipamentos) – Cr$ 104.802 mil; e faturamento médio mensal do último semestre – Cr$ 12.006 mil.

Filosofia pode sair em Tubarão

O Ministro Jarbas Passarinho já encaminhou ao Presidente Médici, para ser assinado, o Decreto que autoriza o funcionamento do Curso de Filosofia da Escola Superior de Ciências e Pedagogia, de Tubarão. O próprio Ministro da Educação comunicou por telegrama ao Governador Colombo Salles a decisão tomada após estudos pelos órgãos superiores daquela Pasta.

A notícia foi comentada ontem na Assembléia Legislativa pelo Deputado Milton Carlos de Oliveria, da Arena, a quem o Governador Colombo Salles cientificou da comunicação recebida, pela sua condição de representante de Tubarão no Legislativo. O Sr. Milton Oliveira adiantou que a autorização para o funcionamento de mais aquele curso superior em Tubarão é uma medida que vinha sendo aguardada com expectativa pelas autoridades e pelos estudantes locais, acrescentando que "ela maiores razões dará para a futura implantação da Universidade Sul Catarinense, em Tubarão."

– Desde já estamos reconhecendo que Tubarão é o centro cultural do S ul do Estado, e nada mais oportuno do que pensarmos em termos de Universidade – concluiu.

Glauco garante que rebanho de suínos em SC é o melhor

Ao retornar de recente visita empreendida à Região de Concórdia, o Vice-Governador Atílio Fontana avistou-se com o Secretário Glauco Olinger, oportunidade em que foram analisados aspectos da situação da suinocultura catarinense, o que levou o titular da Agricultura a anunciar que "o mecanismo de assistência técnica empregada, somada aos financiamentos, tem sido tão bem sucedido que garante a Santa Catarina a posição de concentrar o rebanho suíno de melhor qualidade do País". Acrescentou o agrônomo Glauco Olinger informando que a suinocultura catarinense é representada atualmente por um rebanho de 3,4 milhões de cabeças, das quais 1,7 milhão são abatidas e exportadas.

Analisando o atual estágio do setor no Estado, o Vice-Governador Atílio Fontana afirmou que não faz muito tempo, cada suíno abatido pela indústria local produzia mais de 40 quilos de banha, ao passo que os animais abatidos de janeiro a março deste ano estão produzindo apenas 14 quilos por cabeça, com um peso total de 80 a 100 quilos em média.

Isto representa – acentuou o Secretário Glauco Olinger – que "a suinocultura da região marcha aceleradamente para a produção do porco tipo carne, propiciando à indústria e aos suinocultores, melhores perspectivas econômicas".

O suíno tipo carne recebe da indústria um percentual superior ao preço pago pela suíno tipo banha, a título de estímulo. Com isso, a produção de banha sofre redução, enquanto aumenta o aproveitamento da carne, assegurando lucro ao industrial e ao suinocultor. Para o Sr. Glauco Olinger, a Região de Concórdia, onde estão concentrados uma estação de avaliação orientada por técnicos brasileiros e alemães, uma estação experimental de suinocultura e um centro de produção de reprodutores, avançou nesse setor devido a um trabalho integrado.

Weise fala hoje sobre apicultura

O apicultor Helmuth Wiese, responsável do Projeto de Apicultura da S ecretaria da Agricultura, estará hoje a partir das 9 horas em Angelina ministrando ensinamentos àqueles que se dedicam à atividade produtora de mel. Na oportunidade, o técnico discorrerá sobre temas relacionados com a organização e cadastramento dos produtores de mel e abordará também o problema da assistência técnica à apicultura no município. O encontro, que deverá contar com a presença de grande número de interessados, além de autoridades locais, acontecerá no Salão Paroquial.

Amanhã, às 14 horas, o Sr. Helmuth Wiese manterá novo contato com apicultores da região. Confirmou sua presença no município de São Bonifácio, devendo o encontro ser levado a efeito na sede da Prefeitura Municipal.

ESTADO DE SANTA CATARINA
SECRETARIA DOS SERVIÇOS PÚBLICOS
COMPANHIA CATARINENSE DE ÁGUAS E SANEAMENTO - CASAN

EDITAL - TOMADA DE PREÇOS Nº 016/73

A Companhia Catarinense de Águas e Saneamento – "CASAN" sociedade de economia mista estadual, registrada na Junta Comercial do Estado sob o no. 34.438, C.G.C. do M.F. – no. 82.508.433/001, com sede à Rua Tiradentes no. 17, em Florianópolis, comunica que se encontram a disposição dos interessados no endereço acima mencionado, os elementos da Tomada de Preços no. 016/73, destinada a aquisição de material de P.V.C. rígido, para o Sistema de Abastecimento de Água de Florianópolis – S.C.

O Edital encontra-se afixado na sala de recepção do Departamento de Administração da Casan, local onde deverão ser entregues as propostas, até às 15:00 (quinze) horas do dia 25 de abril de 1973.

Florianópolis, 26 de Março de 1973.
A DIRETORIA.

ESTADO DE SANTA CATARINA
SECRETARIA DOS SERVIÇOS PÚBLICOS
COMPANHIA CATARINENSE DE ÁGUAS E SANEAMENTO - CASAN

EDITAL - TOMADA DE PREÇOS Nº 027/73

A Companhia Catarinense de Águas e Saneamento – CASAN, sociedade de economia mista estadual, registrada na Junta Comercial do Estado sob o no. 34.438, C.G.C. do M.F. – no. 82.508.433/001, com sede à Rua Tiradentes no. 17, em Florianópolis, comunica que se encontram a disposição dos interessados no endereço acima mencionado, os elementos da Tomada de Preços no. 027/73, destinada a aquisição de material de Ferro Fundido para o Sistema de Abastecimento de Água da cidade de Caçador – S.C.

O Edital encontra-se afixado na sala de recepção do Departamento de Administração da Casan, local onde deverão ser entregues as propostas, até às 15:00 (quinze) horas do dia 24 (vinte e quatro) de abril de 1973.

Florianópolis, 26 de Março de 1973
A DIRETORIA.

O Itaúna será lançado em breve

Na melhor Zona Residencial do Estreito 10 amplos apartamentos com tres quartos e demais dependências. Ali, onde a Rua Aracy Vaz Callado e a Euclides Machado se encontram.
Aguarde.

ALLIANÇA construtora alliança ltda

Acervo: Biblioteca Pública SC - Hemeroteca Digital Catarinense

O que não há de troco está sobrando em briga

Nadja: sou de briga

Kock: é preciso compreensão.

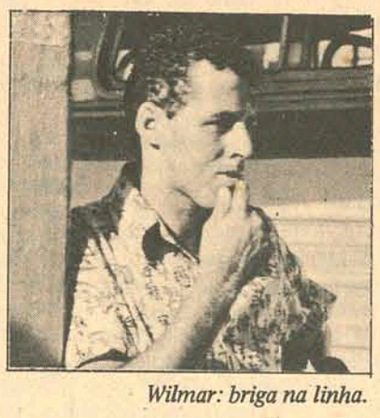
Wilmar: briga na linha.

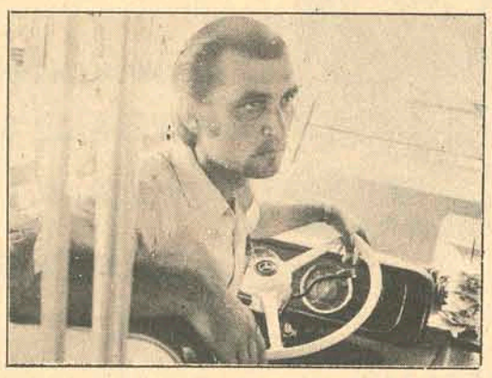
José: cobrador, só maior

Ageni: É bobagem brigar

Anselmo: maior e responsável

De cinco em cinco centavos o condutor enche o papo, pensam os passageiros menos condescendentes com a florescente prática dos cobradores: entesourar o troco. Os mais decididos, porém, não transigem com "essa malandragem": exigem o troco e por ele lutam até pelas chamadas "vias de fato".

Apesar de muito se haver falado e das constantes reclamações aos fiscais de empresas, "a neurose do troco" está cada vez maior, nos coletivos que servem a Capital e municípios vizinhos. Agora, além dos cobradores não darem o troco certo, são malcriados agredindo os passageiros com palavras de calão, sendo que alguns deles partem para a agressão física, indignados com a atitude dos cobradores. Dessa forma os coletivos deixam de ser um serviço de utilidade pública, para se transformarem em "ringues de luta livre" e "festival de palavrões".

Entretanto existem duas versões do problema. Numa delas os passageiros alegam que os cobradores não dão o troco por malandragem, deixando as moedas escondidas nas carteiras e ainda brigam com o público, quando o troco é exigido. Aoutra versão é dos próprios cobradores dizendo que só não dão o troco, quando não têm mesmo e que eles não agridem os passageiros, mas reagem quando são agredidos. Alegam ainda que o pessoal só reclama quando não recebe o troco integral, mas esquece de dizer que quando o passageiro não tem o total correspondente à passagem, eles não se importam de não receberem 1, 2 ou 5 centavos.

Mesmo com as brigas e reclamações, as opiniões divergem. Alguns passageiros não se importam com a falta de troco e preferem não se incomodar com isso. Outros já consideram desaforada a atitude dos cobradores e partem para a briga. Os fiscais de empresa procuram ver com quem está a razão, punindo o cobrador infrator. Os motoristas preferem que os cobradores sejam de maior idade, pois acham que estes são mais responsáveis e não causam problemas.

MALANDRAGEM

Para o Sr. José Passos, fiscal da Empresa de Transportes Coletivos Florianópolis, o que ocorre atualmente é malandragem dos cobradores.

– Não resta dúvida de que se os cobradores da Empresa não dão o troco aos passageiros é porque não querem, pois nós fornecemos quantas moedas forem necessárias. Anossa Empresa dificilmente recebe uma denúncia dessas, mas caso a recebamos o cobrador é punido com três ou cinco dias de suspensão, conforme a gravidade do ato. Caso o cobrador agrida o passageiro com palavras ou fisicamente, o que é pior, a empresa não perdoa, ele é despachado imediatamente.

Para o fiscal os cobradores menores é que dão mais trabalho!

Pela própria idade, os cobradores mais jovens são mais irresponsáveis. Geralmente é com eles que acontecem as brigas.

O menor Jamir Manuel Costa, cobrador do ônibus da linha Jardim Atlântico, confirma as palavras do fiscal. Respondendo a pergunta se já havia ocorrido algum problema com ele, por causa de troco, falou um tanto encabulado.

– Comigo já houve problema e até briga. Mas só não dou o troco quando não tenho. A briga é porque os passageiros querem obrigar a gente dar uma coisa que a gente não tem no momento.

Mas o fiscal afirmou que vocês recebem da Empresa o troco necessário, disse a repórter.

– É, mais as vezes acaba.

O garoto foi ficando acanhado e procurou fugir às perguntas, demonstrando uma certa insegurança.

Já o cobrador Anselmo, da Empresa de Transportes Biguaçu e que é maior, disse que até agora não precisou brigar com ninguém.

– Estou há sete meses neste serviço e não tive problemas por causa de troco até agora. Às vezes acontece realmente de não ter troco, então eu digo ao passageiro que fico devendo. Acho que as pessoas não se importam, se a gente explicar o problema. O que elas não gostam é que a gente seja mal educado.

O motorista José Gesser da Empresa São José, não gosta de trabalhar com cobradores menores.

– No ônibus em que trabalho não houve esse problema. O meu cobrador é maior e se mostra bastante responsável, sabendo como deve tratar os passageiros. Na minha opinião, as empresas não deviam admitir cobradores de menor idade.

BRIGAS DIÁRIAS

Wilmar Passos, motorista da Empresa São João e que faz a linha Vila São João, concorda com o seu colega José.

– Nesta linha, as brigas acontecem diariamente. Eu trabalho com dois cobradores, um deles é maior e trabalha à noite. O que trabalha de dia é menor, sendo nesse horário que geralmente acontecem as brigas. À noite, quase não há problemas.

O fiscal da Empresa São José Sr. Jovene Kock, tem uma idéia bem definida a respeito do assunto.

– A Empresa exige o máximo do cobrador. Quando é admitido fica sabendo que a firma não admite que seja mal educado com os passageiros e deve dar o troco integral. Na minha opinião, o cobrador que não dá troco certo está fazendo isso de propósito, porque é muito difícil eles ficarem sem. Agora, caso aconteça isso, principalmente quando o ônibus começa a fazer linha, é necessário um pouco de compreensão por parte dos passageiros, uma vez que a importância não devolvida é muito pequena.

REAÇÕES DIFERENTES

Os passageiros também pensam diversamente. Alguns se zangam partindo para a briga e outros pouco se incomodam. Nadja Mara Xavier disse que se o cobrador não der o troco certo, ela o exije e se for necessário parte para a briga.

– Comigo já aconteceu várias vezes de o cobrador negar o troco. Entretanto eu estava vendo que ele tinha muitas moedas na carteira. Olha, na minha opinião o cobrador que não dá troco não passa de um malandro. Não acredito que ele não tenha na hora. Com esse processo ele consegue quase dobrar o seu salário mensal.

Outra passageira, Dona Ageni Fará, acha bobagem brigar com o cobrador por falta de troco.

– Sabe de uma coisa, eu não me importo com isso. Para que provocar um escândalo dentro de um ônibus, se a importância não devolvida é muito pequena para abalar um orçamento?

Mas se isto acontece todos os dias ou várias vezes num dia, no fim do mês a senhora vai notar que a despesa com transporte aumentou bastante, pondera a repórter.

– Isso não acontece diariamente, pelo menos comigo. Só uma vez ou outra. Eu sinceramente não me daria ao trabalho de ir reclamar na empresa.

É muito difícil se chegar a uma conclusão quanto ao problema da "falta de troco", nos coletivos da cidade. Além das pessoas que brigam ou não se importam com o caso, existem aquelas que para evitarem qualquer dúvida compram passes nas Empresas e pagam muito tranquilamente, esquecidas dos problemas das demais. Isso acontece, para tristeza dos cobradores, que perdem assim a oportunidade de ganhar mais alguns trocados.

COTESC

Companhia Catarinense de Telecomunicações

EMPRESA DO GRUPO TELEBRAS

EDITAL DE CONCORRÊNCIA PÚBLICA Nº 011/73

1. CONVOCAÇÃO

A Companhia Catarinense de Telecomunicações COTESC, sociedade de economia mista domiciliada em Florianópolis, Capital do Estado de Santa Catarina, na rua Vitor Meirelles no. 11, torna público que fará realizar Concorrência Pública no dia 4 de maio de 1973, às 09,00 horas, no Departamento de Redes, mediante as condições constantes do Edital, para os serviços de construção de Canalização Subterrânea, da COTESC em Itajaí com:

– abertura de 11 Km de valetas
– remoção e reposição de 8.000 m2 de calçamento
– movimento de 11.300 m3 de terra
– Colocação de 68 km de tubos de PVC
– construção de 74 guaritas e 18 bases de armários.

O Edital contendo as condições gerais de participação, encontra-se à disposição dos interessados na COTESC, Departamento de Redes, à rua Gaspar Dutra s/no. – Florianópolis.

A pasta contendo todos os elementos necessários à participação na Concorrência poderá ser obtida no mesmo endereço, mediante o pagamento da taxa de 1.000,00 (hum mil cruzeiros) na Tesouraria da COTESC, Praça Getúlio Vargas, a partir de 04 de abrilde 1973.

2. PASTA DE CONCORRÊNCIA

As pastas de concorrências contém os seguintes elementos necessários para a preparação das propostas, que deverão ser estritamente obedecidos:

No.	DESCRIÇÃO	No. DE FOLHAS	No. DE VIAS
1	Condições gerais de qualificação e apresentação de propostas	11	1
2	Condições gerais para contratos da Rede	14	1
3	Norma para Execução de Redes, parte I Construção da Canalização Subterrânea	34	1
4	Relação de serviços e preços	8	4
5	Cronograma físico-financeiro	1	4
6	Levantamentos de serviço de sub-sistemas	5	1
7	Planta chave 1:5000	1	1
8	Planta cadastral 1:1000	15	1
9	Planta travessia sob Ponte	1	1
10	Planta passagem do cabo Submarino pelo Rio Itajaí-Açú	2	1

3. ESCLARECIMENTOS

Quaisquer outros esclarecimentos, eventualmente julgados necessários peios interessados, para perfeito conhecimento da presente concorrência, serão fornecidos, mediante solicitação por escrito, a todas as empresas que tenham retirado a pasta de concorrência. Após esta data não será prestado nenhum outro esclarecimento, sendo presuposto o perfeito entendimento das condições e cláusulas do Edital, estando isenta a COTESC de qualquer responsabilidade, caso o interessado não receba em tempo hábil essas informações por motivos alheios a vontade daquela.

4. PRAZO DE EXECUÇÃO

O início de obras está previsto para 7 (sete) dias após a assinatura do contrato. Os serviços de implantação do sistema de canalização subterrânea, deverão ser concluídos impreterivelmente, dentro de 240 (duzentos e quarenta) dias. Os prazos parciais para a execução de 33 (trinta e três) sub-sistemas deverão ser esboçados na folha de cronograma no anexo.

Florianópolis, 28.03.73
A DIRETORIA

Polícia

Dois Mercedez se chocam: os 2 motoristas morrem

Joinville (Sucursal) – Dois mortos e um ferido foi o resultado do violento choque entre dois caminhões Mercedez-Bens, ocorrido ontem em cima da ponte localizada no km-3 da BR-101, próximo de Garuva.

O caminhão de palca BE-06-70, de Petrópolis, no Estado do Rio de Janeiro, dirigido por José Martins, de 46 anos, casado, ao retornar de Joinville carregado de arroz, com destino à cidade fluminense, chocou-se com o outro caminhão de placa EJ-35-71, de Borresópolis, no Paraná, dirigido por Antônio Vieira Alves, 24 anos, solteiro, que viajava em companhia de seu irmão Antônio José Alves, de 17 anos, com destino a Joinville, onde deveria descarregar as chapas Eternit que trazia do Estado do Paraná.

Em consequência morreram no local os dois motoristas, enquanto o menor, Antônio Vieira Alves era internado no Hospital São José, de Joinville, em estado grave. Segundo informações prestadas pela Patrulha Rodoviária, José Martins não conseguiu controlar a direção do veículo ao descer um morro, chocando-se violentamente com o Mercedez-bens do Paraná na contra-mão.

José Martins morreu esmagado na cabine que foi pressionada pela carga jogada para frente pelo choque. O outro motorista foi o mais atingido pela colisão. Os dois corpos foram removidos para o Necrotério do Hospital São José. Apenas o de José Martins foi transladado ontem para a sua terra natal.

Assassino foge de ônibus

Guaramirim (Sucursal de Joinville) – A polícia de Guaramirim foi informada que o indivíduo Áureo de Oliveira ., que na madrugada de ante-ontem assassinou com uma facada o Sr. Geraldino de Souza, conseguiu pegar o ônibus em São Bento do Sul com destino à cidade de Palmas, no Paraná, onde reside sua família. O Delegado Benjamim Nascimento enviou ontem mesmo soldados com destino à Palmas, a fim de capturar, com o auxílio da polícia paranaense, o assassino.

O crime ocorreu por volta das 22h30min de quarta-feira, quando Geraldo de Souza, conhecido por "Dino Tintureiro", de 29 anos, casado e natural de São Francisco do Sul, encontrava-se na Boate American, onde, segundo declarações de pessoas que se encontravam no local, ameaçava destruir o sanitário. Áureo de Oliveira, gerente da Boate, tentou impedir que Geraldino estragasse o movimento da casa. De repente, Geraldino correu para fora do recinto e ao seu encalço correu Áureo segurando uma faca na mão direita. Após uma discussão que durou cerca de 5 minutos, o gerente da Boate American golpeou Geraldino com uma facada, atingindo-o na altura do coração. A vítima teve morte instantânea. O criminoso evadiu-se do local, tomando um táxi até São Bento do Sul, de onde proseguiu viagem com destino à cidade de Palmas, no Paraná.

Morreu ontem a menor atropelada

Foi sepultada na manhã de ontem a menor Fernanda Borges de Faveri, de 10 anos, que não resistiu à gravidade dos ferimentos sofridos ao ser atropelada na última terça-feira, quando tentava atravessar a BR-101, em Barreiros, nas imediações do Clube 1o. de Maio. A menor foi colhida pelo Volkswagen placas RS-AJ-82-50, dirigido por Sérgio Pomomavenco, que socorreu à vítima conduzindo-a ao Hospital Sagrada Família.

Em vista da gravidade dos ferimentos – fraturas do crâneo – foi a menor removida para o Hospital Celso Ramos, onde veio a falecer.

Padre agredido sem saber porque

São Francisco do Sul (Sucursal de Joinville) – O Padre Mário Danési, vigário da Paróquia Nossa Senhora da Graças, de São Francisco do Sul, não soube revelar á polícia o motivo pelo qual um indivíduo desconhecido o agredira quando trafegava com seu altomóvel pela rua dr. Nereu Ramos. "Nunca vi aquele homem e desconheço a causa de ele ter que agredir logo eu". Padre Denésio sofreu ferimentos leves provocados pela coronha do revólver do assaltante. O Delegado de São Francisco do Sul disse que "não se pode fazer nada enquanto o agressor não for identificado.

ESTADO DE SANTA CATARINA
SECRETARIA DOS SERVIÇOS PÚBLICOS
COMPANHIA CATARINENSE DE ÁGUAS E SANEAMENTO - CASAN

EDITAL - TOMADA DE PREÇOS Nº 028/73

A Companhia Catarinense de Águas e Saneamento –CASAN, sociedade de economia mista estadual, registrada na Junta Comercial do Estado sob o no. 34.438, C.G.C. do M.F. – no. 82.508.433/001, com sede à Rua Tiradentes no. 17, em Florianópolis, comunica que se encontram a disposição dos interessados no endereço acima mencionado, os elementos da Tomada de Preços no. 028/73, destinada a aquisição de material de Ferro Fundido para o Sistema de Abastecimento de Água de Ituporanga – SC.

O Edital encontra-se afixado na sala de recepção do Departamento de Administração da Casan, local onde deverão ser entregues as propostas, até às 15:00 (quinze) horas do dia 26 (vinte e seis) de abril de 1973.

Florianópolis, 26 de março de 197
ADIRETORIA

Desidratação não poupa as crianças mesmo no outono

Apesar de o clima ter mudado um pouco com a chegada do outono, o Hospital Infantil Edith Gama Ramos continua atendendo diariamente vários casos de desidratação. De 16 a 28 de março foram feitos 125 atendimentos, dos quais 19 crianças precisaram ser internadas. Três delas foram levadas ao Hospital em estado grave e não resistindo vieram a falecer. A desidratação é mais comum no verão, podendo entretanto ocorrer também em épocas mais frias. Não é só o clima que influi no aparecimento dessa doença que ataca geralmente as crianças, mas principalmente a falta de higiene na alimentação e cuidados com os bebês.

Segundo opiniões médicas, se a doença fosse tratada no início, não haveria consequências fatais, pois ela é relativamente fácil de curar. Entretanto nem sempre as mães dão a devida atenção e procuram um pediatra, quando notam que seu bebê não está bem. Ou então quando o procuram, o estágio da doença está muito adiantado e nem mesmo o tratamento de hidratação endovenosa consegue salvar a criança.

VI Encontro de Cirurgiões teve início ontem

Foi iniciado ontem nesta Capital o VI Encontro Catarinense de Cirurgiões, que se prolongará até domingo. O presidente da Associação Catarinense de Medicina, Júlio Cordeiro, informou que o principal objetivo do encontro é "dar oportunidade aos médicos do interior de se atualizarem com os métodos mais modernos que a medicina oferece. A contribuição, dessa forma, estende-se a todo o Estado."

Participam do Encontro aproximadamente 150 médicos cirurgiões catarinenses, alguns professores de fora, como Carlos Pinto Monteiro, da Guanabara, e Arribo Raia, de São Paulo, além de estudantes do 4o. 5o. e 6o. anos de medicina.

O VI Encontro Catarinense de Cirurgiões, que é patrocinado pela Associação Catarinense de Medicina e pelo Plano Nacional de Conferências Pfizer, é realizado no auditório da ACM, obedecendo ao seguinte programa:

Ontem, às 20 horas, o médico cirugião Leo Mauro Xavier proferiu a conferência de abertura, falando sobre os "Aspectos Cirúrgicos das Infecções Urinárias". Logo após, foi homenageado com uma placa de prata, o mais antigo cirurgião catarinense, ex-prefeito de Joinville Harald Karmann.

Hoje serão abordados os temas "Câncer dos Colons", "Gastrectomia Total no Tratamento dos Tumores Gástricos", Lesões Ulceradas do Estômago", e ainda, "Câncer nas Vias Biliares".

As palestras são dadas pelos professores Carlos Pinto Monteiro e Arrigo Rais.

Amanhã às 9:30 horas, os mesmos professores abordarão os temas: "Câncer Gástrico", "Reconstituição do Trânsito Esofágico", Litiase Biliar", e também sobre a "Hérnia do Hito Esofagiano". Para encerrar o ciclo de palestra, está programado um jantar às 20:30 horas.

Acervo: Biblioteca Pública SC - Hemeroteca Digital Catarinense

Liza

O Oscar de 73

Quando criança, ela conheceu a vida e o drama de Judy Garland, sua mãe, e cresceu no meio das luzes do musical americano. Com 26 anos, recuperou a infancia perdida, explodiu em talento e versatilidade e, de menina desajeitada, transformou-se numa superstar. Na última terça-feira, em festa de gala, em Hollywood, Liza Minelli recebia o seu primeiro Oscar, o prêmio maior do cinema, pelo seu notável trabalho em "Cabaret". Nada melhor, portanto, do que trazer à tona, novamente, um pouco dessa extraordinária atriz e cantora que, certamente, tem um longo caminho de fama e fortuna pela frente.

II

O ESTADO – 30 de março de 1973

Com a mãe, Judy Garland, aos três...

Antes de ir a uma noite de gala em sua homenagem, tefefona aos amigos, nervosa como uma colegial em seu primeiro baile, para saber quem estará lá. "Toda Paris, a começar por Madame Pompidou", respondeu-lhe Mia Farrow, falando do lançamento de "Cabaret", num cinema de Champs Elysées, Iisa Engoliu um grande gole de conhaque, revistou o guarda-roupa furiosamente (o vestido branco, mandado dos EUA, pelo famoso costureiro Halston, não lhe agradava mais), roeu o que restava das unhas já devoradas, brigou com o noivo, Desi Arnaz Jr. (a os 19 anos ele é muito calmo e ordeiro, enquanto ela, aos 26, é uma explosão de incoerência e temperamento). Mas na hora da festa estava perfeita: com a piada pronta na ponta da lingua, sorriso até as orelhas, o nariz arrebitado maquilado com uma sombra escura e as unhas longuíssimas, pintadas de verde, como no filme. No filme – que está competindo com "O Chefão", em todo o mundo, em termos de bilheteria – Liza, entre outras coisas, influenciou a canção internacional, com suas interpretações "sexies", obsessivas, à la Marlene Dietrich. Além disso, influenciou também a moda – em Paris, o famoso cabeleireiro Alexandre (que tem entre suas freguesas Silvie Vartan, Elza Martinelli e Liz Taylor), lançou o corte "Minelli": cabeça em forma de coração, vírgulas sobre as orelhas e a nuca desbastada. Nas Galerias La Fayette, em Paris, foi lançada triunfalmente a peruca "Laiza" (como ela faz questão de que o seu nome seja pronunciado). De uma hora para outra, "Cabaret" transformou-se numa grande fonte de inspiração para a moda atual. As mulheres passaram a usar pequenas pérolas sobre os vestidos de noite, camisetas ou roupas vaporosas, no estilo dos anos 30, como as lançadas por Liza no filme. Ninguém diria que há poucos anos, ela era considerada um exemplo de pessoa deselegante: "Eu me achava uma pessoa horrível. Entrava nos restaurantes de Nova Iorque com camiseta e blue-jeans e cheguei a ser expulsa de um deles, na Quinta Avenida".

Este ano, a revista "Vogue" incluiu-a na lista das mulheres mais elegantes dos Estados Unidos, um ponto acima de Joan Kennedy. As revistas "Time" e "Newsweek" dedicaram a capa a uma Iiza muito insinuante, na cena mais sexy de "Cabaret", em que ela canta e dança num night-club de Berlim, usando calças negras e blusa ultracolante. "Segundo as previsões", escreveram revistas e jornais, "esta garota está muito cotada para o Oscar de 1973".

UMA ATRIZ QUE PENSA

Mas Liza Minelli não é apenas uma garota talentosa, que dança bem, canta e lança moda. Em suas declarações, ela revela um agudo senso crítico sobre o filme e seu papel: "As meias negras, o espartilho, os gestos espalhafatosos fazem parte de um passado que está dentro do coração de todos os homens. A nostalgia de qualquer coisa de belo que acabou e que é mostrado no filme. Afinal, o nazismo para o mundo todo, não foi uma espécie de vassoura gigantesca e impiedosa, que varreu todas as coisas boas do passado, a bondade e o amor entre os homens? Não foi o nazismo um fenômeno todo feito de morte e violência? As meias negras da garota, em contraste com sua carne branca, são um símbolo do fim. Sally Bowles era realmente uma vagabunda, e não uma louquinha simpática. Quando ela canta no final do filme está, em verdade, escutando pela primeira vez, compreendendo o que significa. Ela sai do círculo". Além disso, Iiza tem uma visão toda especial do seu papel como artista: "Quando canto ou represento, não me dirijo ao intelecto, nem ao sexo. Eu me dirijo ao coração. Isso significa que eu não quero estar por cima do público. Quando trabalho, quero ser um reflexo dos corações e das cabeças dos espectadores. Tentei ser intocável, como Barbra Streisand ou Lena Horne, mas sou sensível demais. Estou sempre dizendo: "venham comigo..."

Liza tem uma bela carreira pela frente, segundo a crítica.

... e aos 16 anos, quando nem tudo eram flores.

AIMAGEM DA MÃE

Se por um lado "Cabaret" projetou-a internacionalmente, por outro lado corre o risco de marcar excessivamente a sua imagem artística. Bob Fosse, o diretor, é quem diz: "Seria muito difícil encontrar um outro filme sob medida para Liza. O público indentificou-a como a garota do cabaré: irônica e cheia de alegria de viver. Iiza é exatamente o contrário: muito frágil e com um forte sentimento dramático. Exatamente como sua mãe, Judy Garland, ela é excessiva em tudo".

Da mãe, ela herdou também a versatilidade e o talento. Apróprias Judy dizia: "Acho que Liza decidiu representar quando era ainda um embrião. Mexia-se muito dentro de mim". Como a mãe, Iiza explodiu em seu primeiro filme importante. Em "Nasce Uma Estrela", Judy cantava: "As gaivotas voam em direção ao arco-íris. Por que não posso segui-las?" Liza cantava: "Venham, a vida é um cabaré".

Liza viveu junto da mãe o quanto pode, durante os altos e baixos de sua carreira, cinco divórcios e outras tantas tentativas de suicidio, até a sua morte, em 1969. A morte da mãe impressionou-a profundamente: "Eu me lembro como se fosse hoje. Ela morreu em meus braços e de modo desesperado. Nunca poderei esquecê-la, pois éramos duas amigas, duas irmãs. Creio que nada me marcou tanto como a morte de Judy". Realmente, a relação entre mãe e filha sempre teve o máximo de abertura. Certa vez Iiza telefonou da Europa para Judy: "Não posso comparecer a esse seu casamento, mamãe. Mas prometo ir ao próximo".

UMA INFÂNCIA AGITADA

A infância de Iiza dividiu-se entre um fim de semana com Judy e outro com Vincent Minelli, seu pai: Quando tinha 5 anos, uma noite seu pai foi acordá-la para lhe dizer que a mãe tinha ido embora e eles deveriam procurá-la: "Esse episódio foi transformado em música e fez parte do meu recital no Olympia. Daquela vez, eu e meu pai a convencemos a voltar para casa e tudo correu bem durante um ano; mas depois foi meu pai quem arrumou as malas e se foi. Minha mãe não fez nada para que ele voltasse. Foi um período muito ruim. Seus nervos estavam à flor da pele e ela vivia em dificuldades econômicas. "Nessa época Judy vinha vê-la e chegava no domingo, com um vestido ou uma boneca para Liza. Mas era Vincent quem a fazia dormir, ajeitando-lhe os cobertores, enquanto contava uma história. Sua vida se dividia entre os períodos em que seguia Judy de teatro em teatro, de trem em trem, de hotel em hotel, com as malas sempre por arrumar e os meses tranquilos, passados com o pai, cujas noites eram sempre alegres: Frank Sinatra, Humphrey Bogart, Bing Crosby, Ciyd Charisse e Gene Kelly – intérpretes dos musicais preferidos de Liza – frequentavam a casa de Vincent Minelli. "Comecei a imitá-los", conta ela. "Com minha amiga Portland Mason (filha de James Mason), improvisava sapateados frenéticos". Além de Pirtland e Mia Farrow (filha de Maureen O'Sullivan, e do diretor John Farrow), eram suas amigas Candice Bergen, Amanda Levant e Tish Sterling.

Após sua precoce estréia cinematográfica aos 3 anos, como a filha de Judy, em "A Noiva Desconhecida" (Liza voltaria a fazer dupla com a mãe aos 7 anos, no Palace Theatre, de Nova Iorque): "Eu estava nos bastidores admirando minha mãe enquanto ela cantava a célebre canção "Swanee". De repente ela me viu, tomou-me pela mão e levou-me para o palco. Sem saber absolutamente como nem por que, comecei a dançar, debaixo de uma torrente de aplausos. Mas como era uma menina muito bem educada, tomei cuidado para que o público não visse minhas calcinhas".

Liza queria continuar no ambiente artístico, mas seus pais acharam melhor interná-la em um colégio, de onde só saia nas férias. Aos 13 anos foi para Paris, fazer um curso na Sorbonne (Judy achava essencial que ela soubesse falar francês) e depois para Londres. Quando voltou, seu destino seria um novo colégio interno, se ela não tivesse se revoltado e partido para Nova Iorque, onde foi viver na casa de uma amiga e entrou para uma companhia que estava montando "O Diário de Anne Frank". Ela ganhou o papel principal e, com apenas 17 anos, foi eleita pela crítica "a revelação do ano", trabalhando depois em "Flora, a Ameaça Vermelha". "Eu ganhava pouco e administrava mal. Um dia, fiquei devendo 5 mil dólares e o meu tabelião disse que eu teria que declarar falência. Imagine, falida aos 17 anos! Paguei o débito em prestações, fiquei doente, fui operada e arranjei uma excursão para a Austrália. Começou, então, a minha carreira fora da América."

Quando Judy morreu, Liza tinha 23 anos e já fizera o seu primeiro teste como atriz adulta, no filme inglês "A Máscara e o Rosto", de Albert Finney. Em 1970 ela apareceria em mais dois filmes – "Os Anos Verdes" e "Dize-me que me Amas, Junie Moon", de Otto Preminger. No primeiro, ela fazia uma jovem estudante neurótica e indecisa e chegou a ser indicada para o Oscar.

OS AMORES DE LIZA

Em matéria de amor, Liza está sempre pronta a incendiar-se, como um fósforo. Aparentemente tranquila, ela tem uma grande inquietude interior, muito semelhante à de Judy, que chegou certa vez a confessar: "Tive muito sucesso como artista, mas sempre me faltou o mais importante – o sucesso como mulher". Liza se cansou rapidamente do cantor Charles Aznavour, de um ministro italiano, do arranjador musical e baterista Rex Kramer e do cantor australiano Peter Allen, com quem se casou há quatro anos e de quem já se divorciou: "Percebi que queria gozar a minha liberdade. Até os 20 anos, fui terrivelmente adulta. De repente, me veio uma grande vontade de viver a infancia que não tive.

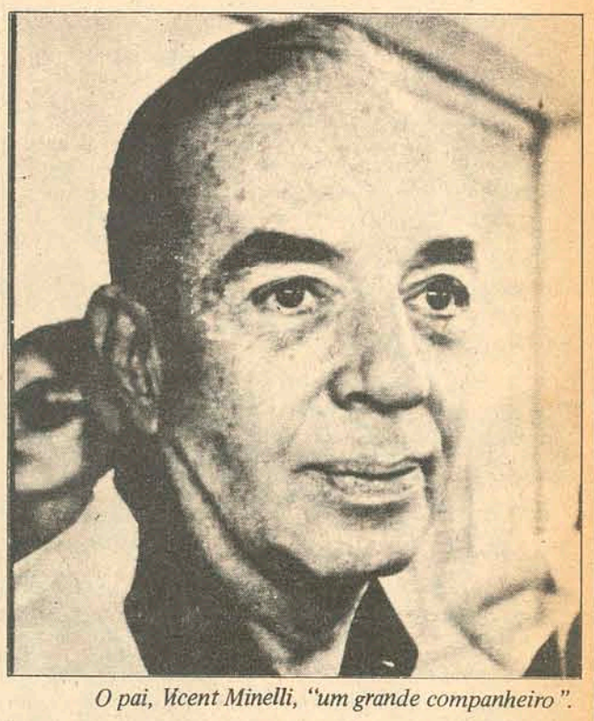

O pai, Vicent Minelli, "um grande companheiro".

Talvez estejam aí as razões de seu romance com Desi Arnaz Jr. (filho de Lucille Ball), 7 anos mais novo do que ela. Os dois não pensam em casar-se legalmente, mas já participaram de uma cerimônia "hippy", jurando-se fidelidade diante do mar.

"Liza deve decidir o que quer ser, também em termos de carreira: ou cantora de palco ou atriz de cinema", disse irritado o empresário do Olympia de Paris, que teve de romper dois contratos, por causa do temperamento imprevisível de "la Minelli". Talvez o empresário não ficasse tão irritado, se se lembrasse da apresentação de Liza em seu teatro, e da crítica elogiosa de Jean Macabies: "Nenhuma mulher ousaria, diante de 3 mil pessoas, entrar em cena com cílios postiços que se deslocam e transformar isso numa "gag" genial." Pois Liza é exatamente assim: uma pessoa imprevisível. "Parto em férias para as Bahamas" telefonou certa vez, há 3 anos, para sua amiga Mia Farrow, que estava em Paris e tinha acabado de ter gêmeas. Sete horas depois, Mia a viu entrar em sua casa, em Paris, de blue-jeans e pulover velho, um vestido dentro da maleta e os olhos arregalados, radiantes. Ela tinha chegado a Paris num Boeing, disposta a ser madrinha das gêmeas. Porisso, ninguém pode prever o que fará a seguir, principalmente agora, depois de ter ganho o seu primeiro grande troféu, como a melhor atriz do ano.

"Cabaret" projetou-a mundialmente e deu-lhe o Oscar de 73

Acervo: Biblioteca Pública SC - Hemeroteca Digital Catarinense

Com alfafa

Um Cronista sem assunto é um ser chatíssimo e obscuro. E o pobre do leitor que paga pelo jornal e pela chateação, sente-se calhordamente logrado, e com tôda a razão, quando o cretino do escriba vem com um palavrório gongórico, de velho erudito e ranzinza, ao invés de ater-se a casos mais pitorescos e arejados.

Mas que me perdoem os caros leitores. Se às vezes uso deste expediente canalha só para preencher o espaço e o que é pior, só para encher as vossas paciências, é porque, dias existem em que acordo burríssimo. Temo até, com a comparação, ofender a nobre espécie dos dignos e laboriosos quadrúpedes, que afinal, nunca cometeram o grave pecado de aborrecer a quem quer que seja com essas sandices impressas.

Bem que gostaria de reparar o tédio que vos causo.

E só vislumbro um único remédio: deixar de ser burro apenas de vez em quando, para naturalizar-me definitivamente. Nada pior do que ser assim híbrido, bípede e quadrúpede. Fica-se num dilema danado. Nunca se sabe qual das duas faces é a verdadeira.

Às vezes, elas se manifestam nos lugares mais impróprios. Outro dia, quase me surpreendo a relinchar na Missa das 10. Em tempo, porém, consegui tranformar o vexame de um relicho numa leve e desfarçada tosse. Naquele dia cheguei a conclusão de que é por isso que todos tossem tanto na Missa. Mas depois ocorreu-me que nem todos sofriam do meu dilema. sentí-me então tristemente solitário na minha dor.

Felizmente agora já me decidi. É muito melhor ser burro mesmo.

Teria as minhas horas de trabalho, duras é bem verdade, mas sem maiores responsabilidades para mim e danos para outrem. Como salário ganharei algumas chicotadas, que é justamente o que estou merecendo, por estar a escrever crônicas como esta.

O meu dono não se descuidará de minha fogosa saúde e me fortalecerá com bons pratarrões de alfafa para que eu não perca a forma nem pife numa ladeira.

Portanto, estais já alertados. E por isso, certamente não vos surpreendereis, quando encontrardes o vosso criado num burro gordo e baio (ou malhado, ainda não me decidi) puxando uma pesada carroça.

Espero então, que não deixareis de responder ao largo cumprimento que vos farei.

Sergio da Costa Ramos

INFORMAÇÃO GERAL

Cinema

QUERO UMA NOIVA NUDISTA (Carry on Camping) outra comédia inglesa da série **Carry On**, da qual tivemos há poucos dias, **Cuidado que O Bicho Pega**. Nudismo e camping formam a temática de Quero Uma Noiva Nudista reunindo a turma de cômicos ingleses sob a direção de Gerald Thomas; o nível da série é primário, porém certo tipo de público chega a se divertir. Technicolor. **Cine São José 3–7,45 –9,45 horas.**

Quero Uma Noiva Nudista *(Carry On Camping) de Gerald Thomas*

PELE DE ASNO (Peau D'Ane) Filme de **Jacques Demy**, o excelente cineasta francês, responsável por filmes de categoria, entre eles, **Os Guarda-Chuvas do Amor**. O filme atual gira em torno de fábula, conto de fadas, encantamentos e foi entusiasticamente recebido. Um elenco eficiente sob as ordens de Jacques Demy: Catherine Deneuve, Jean Marais, Jacques Perrin, Delphine Seyrig e Fernand Ledoux. Fotografado em cores e com música de Michel Legrand. **Cine Coral 3–8–10 horas.**

AS DEUSAS, nacional de Walter Hugo Khouri – Drama erótico psicológico com Lilian Lemmertz, Mário Benvenutti e Kate Hansen. 18 anos. **Cine Ritz 5-7,45-9,45 horas.**

OS 4 PICARETAS (The Hot Rock) de Peter Yates, com Robert Redford e George Segal. Technicolor 18 anos. **Cine Jalisco 8 horas.**

NADANDO EM DINHEIRO, nacional de Abilio P. de Almeida, com Mazaroppi. 5 anos. **Cine Glória 5 e 8 horas.**

ONDE OS HOMENS SÃO HOMENS (McCabe and Mrs. Miller) de Roberto Altman com Warren Beatty e Julie Christie. **Cine Rajá 8 horas.**

ESPOSAS ABANDONADAS (One is lonely Number) de Mel Stuart, com Trish Van Devere, Monte Marham e Janete Leigh. Technicolor – 18 anos. **Cine São Luiz 8 horas.**

Darci Costa

TV

TV Cultura – Canal 6

15:00 – TV E; 15:30 – Clube dos Heróis (a cores) e Celso e a Sociedade; 18:40 – Jerônimo, laços de Sangue; 19:20 – Bola em Jogo; 19:30 – Rede Nacional de Notícias (a cores); 19:50 – Tom e Jerry (a cores); 20:00 – Vitória Bonelli; 20:45 – Clube dos Artistas (Via Embratel – a cores); 24:00 – Cine Mistério.

TV Coligadas –Canal 3

13:30 – Padrão Com Música; 14:00 – Vila Sésamo (Reprise); 15:00 – Mundo da Criança; 15:30 – Seriado de Aventuras; 16:30 – Mulheres em Vanguarda; 17:00 – O Circo; 17:05 – Vila Sésamo; 18:00 – Cine Desenho; 18:25 – A Patota; 19:00 – Uma Rosa Com Amor; 19:30 – Atualidades Econômicas FIESC; 19:50 – Tele-Jornal Malhas Hering; 20:10 – Cavalo de Aço; 21:00 – Moacir Franco; 22:15 – Jornal de Santa Catarina na TV; 22:30 – O Bem Amado; 23:00 – Ponto Por Ponto.

ALEGRE SUA VIDA OUVINDO RÁDIO

Bonson

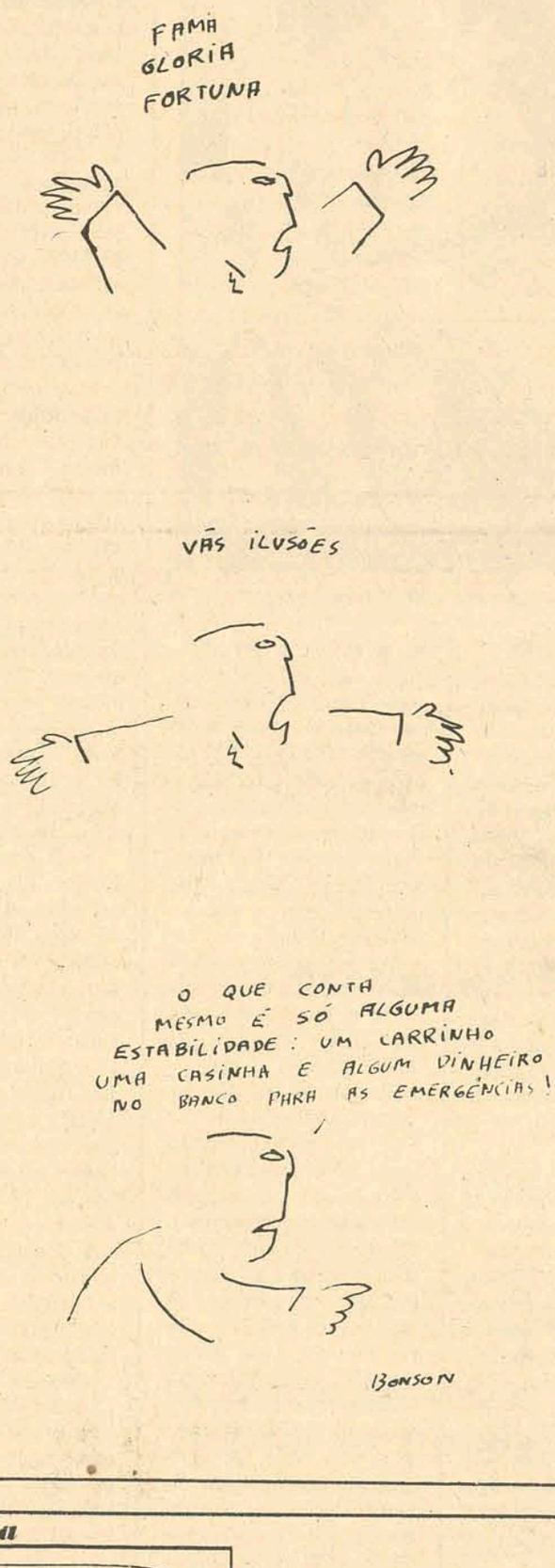

Onde comer bem

Manolo's – rua Felipe Schmidt no. 71, telefone 4351. Restaurante de primeira categoria e de ambiente requintado. Cozinha internacional que prepara com impecável competência pratos apreciados como o **"Steak Boronoff"** e **Camarões à Siberiana.** Decoração bem cuidada, ar refrigerado e preço médio de Cr$ 18,00 o prato. Aceita os cartões de crédito Elo, Diners, Credicard, Passaport, Goumet e National. Aberto diariamente das 11 às 15 e das 18 às 23:30 horas.

Oscar Palace Hotel – Av. Hercílio Luz, no. 90 6o. andar. Telefones 3286 e 3638. Especialidade: feijoada à brasileira, aos sábados. Cozinha Internacional e perfeito domínio na preparação de pratos marinhos, que incluam peixe e camarão. Cartões de Crédito: **Diners, Elo, Bradesco, Credicard, Passaport.** Preço médio: Cr$ 12,00. Aberto diariamente das 11 às 14 e das 18 às 22 horas.

Braseiro – rua Trajano, 27. Telefone 3125. Cozinha Internacional e grande variedade de vinhos. Pratos muito solicitados: Forchemak Dragomiroff (prato russo, típico) e Steak Diana. Ar Refrigerado. Aberto diariamente das 11 às 15 e das 18 às 23 horas. Preço médio: Cr$ 16,00, aceitando os Cartões de Crédito: **Elo, National e Credicard.**

Lindacap – Felipe Schmidt no. 178. Telefone 2867. Restaurante popular, preparando muito bem peixes, massas, churrascos e pizzas. Pratos recomendados: **Camarão a la Grega e o prato turista** que leva como ingredientes todos os "frutos do mar". Preço médio: Cr$ 13,00. Aberto das 10 às 24 horas, ininterruptamente.

Prayon – Praça Lauro Müller no. 2, esquina com Rubens de Arruda Ramos. Comida chinesa típica e também cozinha brasileira. Prato recomendado: **Snop Suey** de peixe galinha ou filet. Entrada: Camarões empanados. Preço médio: Cr$ 11,00. Aberto das 11:30 às 14 e das 18:30 às 23:30 horas.

Tritão – Praia da Saudade, Coqueiros. Restaurante especializado em pratos do mar. Cozinha Internacional. Excelente serviço de lanches. **Drive -In.** Ambiente arejado, aberto ao mar. Peixes, camarões, pizzas e excelente Filet Tritã Preço Médio: Cr$ 13,00. Cartões de Crédito: **Elo, Diners, Passaport, Credicard.** Aberto das 9 às 3 da madrugada, sem fechar.

Churrascaria Riosulense – Fúlvio Aducci s/n, Estreito, Churrascaria que mantém sua tradição de servir bem. Especializada nos vários tipos de churrasco e galetos. Preço médio: Cr$ 12,00. Sua filial da Ilha, à rua Trajano, 26, oferece os mesmos pratos e mantém o mesmo horário de funcionamento: das 10:30 às 24 horas, sem interrupção.

Veleiros da Ilha – Restaurante de primeira categoria excelente ambiente com vista panorâmica da baía Sul. É privativo para os sócios do clube mas turistas acompanhados de associados têm entrada livre. Na rua Silva Jardim no. 202. Telefone 2455. Cozinha Internacional. Prato recomendado: Coquetel de Camarão. Preço Médio: Cr$ 13,00. Aberto das 8 às 22 horas.

Clube 12 de Agosto – Av. Hercílio Luz. Telefone 4117. Ambiente requintado, e excelente serviço, Funciona no 2o. andar da sede do Clube Doze, mas está aberto ao público em geral. Cozinha Internacional. Seu prato mais apreciado é o "Rizoto de frutos do mar". Preço Médio: Cr$ 13,00. Ar Refrigerado. Aberto diariamente, exceto às segundas-feiras, das 11 às 15 horas e das 18 às 24 horas.

DRUGSTORE – Lagoa da Conceição. Restaurante de 1a. categoria à beira da aprazível Lagoa da Conceição com praia particular. Especializado em pratos típicos do mar, além de ser o único dotado com cozinha Internacional.

Cartões de Crédito: Passaport, Nacional, Elo Credicard. Atendimento ininterrupto das 10,00 às 24:00 Horas, exceto às Segundas-Feiras.

Noite

Carmem Miranda – À rua Francisco Tolentino, logo na descida da ponte, lado da Ilha. Propriedade de argentinos jovens que vieram investir na noite de florianópolis. Com vinte e cinco jogos de luz e decoração muito bem bolada, diferente de tudo o que já se viu em boate, "Carmem Miranda" continua atraindo grande público, havendo planos para trazer muitos turistas argentinos.

Penhasco – Música jovem, luz negra e fitas atualizadas além de uma vista panorâmica da Cidade, são alguns dos atrativos da boate. Mas o calor é quase insuportável, talvez porque a consumação não permita à casa comprar um aparelho de ar refrigerado; oscilando entre Cr$ 5,00 e Cr$ 10,00, a entrada mais cara da direito a uma dose de uísque. "Drury's", evidentemente. No fim-de-semana, arranjar uma mesa é uma tarefa ingente. Diariamente, no Clube do Penhasco; rua Profa. Maria Júlia Franco.

Clube Doze – Exclusivamente para sócios e convidados especiais, a boate do 5o. andar tem ar condicionado e música ao vivo, com o conjunto Stagium 10 exclusivo do Clube. Às sextas-feiras, "Noite dos Casais". Sábados e domingos, para a juventude, com o conjunto "The Saints". No 4o. andar, completo serviço de bar e lanchonete, durante toda a noite. Ar condicionado.

Santacatarina Country Club – Privativa para sócios e convidados. Decoração bem cuidada e ambiente rrequintado, **Som Mair Trio** anima com irrepreensível competência as noitadas na aconchegante boate do Country, sob a batuta de Paulinho. Completo serviço de bar e restaurante. Diariamente, exceção das segundas-feiras, na sede do Clube, à rua Rui Barbosa, 49.

Oscar Palace Hotel – "American Bar" muito frequentado nos finais-de-semana. Drinques e música suave, em fita ou pelo conjunto do Toninho Dutra. Ponto de encontro de homens de negócio e Executivos. Restaurante no 6o. andar. Ar refrigerado.

Querência Bar

Funcionando das 18 às 23 horas, no último andar do Querência Palace Hotel, com vista panorâmica da baía Sul. Música de violão de Walter Souza. Estacionamento próprio e gratuito.

Cebolinha

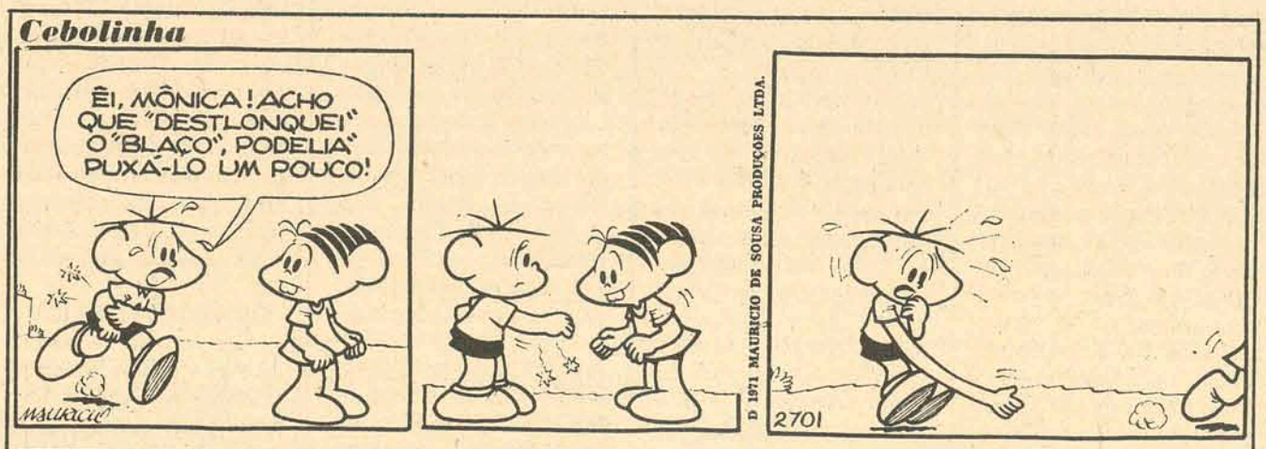

Bidú

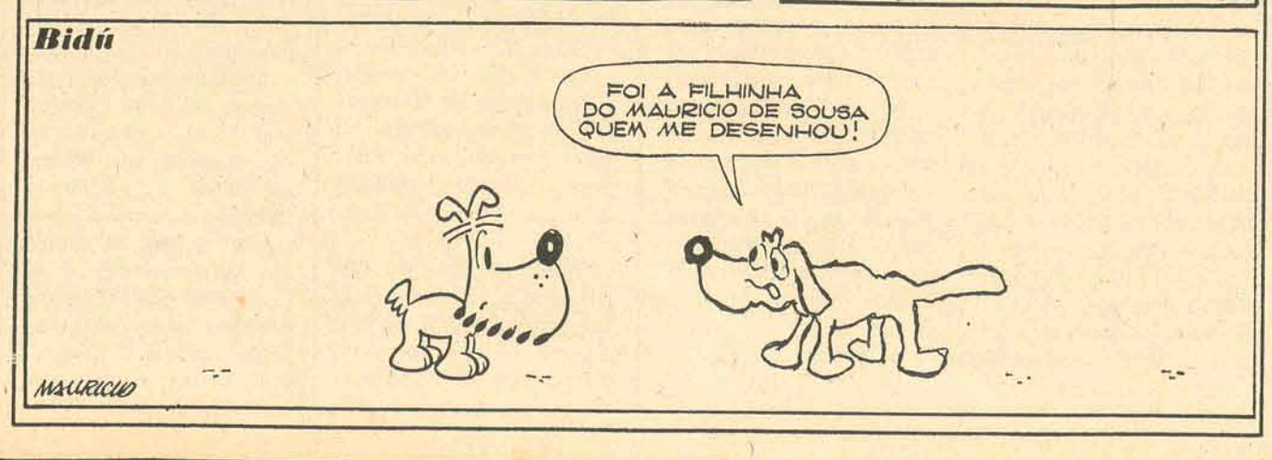

LEIA
E DIVULGUE
O ESTADO

Acervo: Biblioteca Pública SC - Hemeroteca Digital Catarinense

Zury Machado

LANÇAMENTO LIVRO

Hoje às 16 horas no auditório da CELESC, com a presença das mais altas autoridades, dar-se-á o lançamento do livro **História do Exército Brasileiro.** Esta promoção tem o patrocínio do Exmo. Senhor General Ayrton Pereira Tourinho, Comandante da 5a. R.M.

NA ASSEMBLÉIA

Logo mais às 15 horas o Deputado Zany Gonzaga, Presidente da Assembléia Legislativa, recebe o mundo oficial para uma Sessão Especial em comemoração ao 9o. aniversário da Revolução.

HOTEL

Será inaugurado no próximo mês em nossa cidade, o **Ivoran Palace Hotel**, instalado com 30 confortáveis apartamentos e suites, à Avenida Hercílio Luz.

NOMEAÇÃO

O Tenente Coronel Aroldo José Machado da Veiga, acaba de ser nomeado pela Presidência da República, para servir no Estado Maior das Forças Armadas, sediado em Brasília.

SAÚDE

Hercílio Luz Costa, Diretor do Centro de Saúde em Blumenau e Sérgio Schaeffer, Secretário da Saúde também de Blumenau, estiveram na Capital sendo recebidos pelo Sr. Genovêncio Mattos, Diretor do Departamento de Saúde, para tratar de assuntos relacionados ao serviço de Saúde da vizinha cidade de Blumenau.

PAINEIRAS

A Diretoria do Clube Social Paineiras, está nos convidando para a festa programada para amanhã em sua sede, animada pelo conjunto **"The Saints".**

LANCASTER

Estamos sendo informados que o grupo Turinwest S.A., acaba de adquirir o Hotel Lancaster na Lagoa da Conceição. O mesmo terá nova decoração, bem como uma eficiente equipe para serviços de atendimento aos hóspedes.

A Sra. Júlia Medeiros Ramos, quando participava de um jantar da Assembléia Legislativa, no restaurante Manolo's.

CASAMENTO

De Criciúma acabo de receber convite para o casamento da linda Maria Inês Barata e Sr, Neri Gomes, marcado para dia 14 próximo às 18 horas.

CONDEPE

Segundo informações do Secretário da Agricultura, os diretores do CONDEPE, Conselho de Desenvolvimento da Pecuária, farão uma reunião no próximo dia 10 na cidade de Lages, com prefeitos, vereadores, gerentes de entidades bancárias, presidentes de sindicatos e criadores do planalto. O objetivo da reunião é de debater a implantação de Programa de Desenvolvimento da Pecuária na região.

ALMOÇO

O Presidente da Assembléia Legislativa, Deputado Zany Gonzaga, almoçava no Manolo'S em companhia do ex-Secretário de Estado, Sr. Armando Calil Bulos.

IMPOSTO

O Governador Colombo Salles, em despacho com o Secretário da Fazenda, Sérgio Uchoa de Rezende, aprovou a redução para 0,5% na alíquota de 1%, cobrada das prefeituras para despesas operacionais com ICM – Imposto de Circulação de Mercadorias.

GRÁFICA

Do Sr. José P. Baggio da cidade de Lages estou recebendo convite para o coquetel de inauguração da Editora Gráfica Pérola de Lages. Ao Sr. Baggio nossos agradecimentos pela gentileza do convite.

CONFRATERNIZAÇÃO

Um jantar de confraternização, marcou o encerramento do 2o. Curso de Reciclagem para Chefes de Expediente do Grupo Financeiro Banco do Estado de Santa Catarina, promovido com a finalidade de atualizar a dinâmica de serviço para os que atuam no setor.

Na presença da Diretoria e Assessores do BESC, 42 funcionários receberam certificados de conclusão de curso.

VIANA FILHO

O psiquatra Abelardo Viana Filho, Chefe de Seção de Doença Mental do Departamento Autônomo de Saúde Pública, encontra-se no Rio participando de reunião sobre Epidemiologia do Alcoolismo, atendendo convite do Ministério da Saúde.

PATRONO

O Governador Colombo Salles esteve em Rio do Sul, onde foi o Patrono da 1a. Turma de Formandos em Administração daquela cidade. A solenidade foi realizada às 21 horas no Salão Paroquial Dom Bosco e, na ocasião, colaram grau 45 novos administradores.

INAUGURAÇÃO

O Secretário Estadual da Saúde, Henrique Prisco Paraiso, esteve sábado no Distrito de Vila Itoupava, Município de Blumenau, onde presidiu à solenidade de inauguração das obras de ampliação do Hospital Sociedade Beneficente Misericórdia.

CONFERÊNCIA

Falando sobre o tema "Derrame Pleural" o Dr. Orlei de Luca abriu a série de conferências e exposições sobre diversas especialidades para médicos residentes do Hospital "Gov. Celso Ramos", a cargo do Serviço de Radiologia daquela unidade hospitalar.

Até o dia 31 de abril serão proferidas outras conferências por especialistas credenciados pelo próprio Hospital.

ASra. Deputado Murilo Sampaio Canto, em recente reunião social.

CINEMA PARA HOJE

EXIBIDORA CENTROSUL LTDA.

CINE SÃO JOSÉ - 3 - 7,45 - 9,45 H

CINE RITZ - 5 - 7,45 - 9,45 H

CINE CORAL - 3 - 8 - 10 H

CINE JALISCO - 8 H

CINE GLÓRIA - 5 - 8 H

ROXY PROGRAMA DUPLO 2 - 8 H

1º FILME

2º FILME

SÃO JOSÉ A PARTIR DE DOMINGO

STEVE McQUEEN

CONVIDA V. PARA UMA VOLTA DE CARRO PELO PAÍS.

NA FRANÇA. ÊLE DIRIGE A 300 KMS. POR HORA!

CINE RITZ A PARTIR DE DOMINGO

HOMENS DESTEMIDOS, ENFRENTANDO O PERIGO E A MORTE A CADA SEGUNDO!

LEVY-GARDNER-LAVEN apresenta
JAMES COBURN
"CAVALGANDO COM A MORTE"
(THE HONKERS)

CO-ESTRELADO POR LOIS NETTLETON SLIM PICKENS ANNE ARCHER
MÚSICA DE JIMMY HASKELL PRODUZIDA POR ARTHUR GARDNER e JULES LEVY
ROTEIRO DE STEVE IHNAT e STEPHEN LODGE DIRIGIDA POR STEVE IHNAT
CÔR DE LUXE
United Artists

Acervo: Biblioteca Pública SC - Hemeroteca Digital Catarinense

feminina

Marisa Ramos

O prêt-à-porter francês

Parece que agora a moda é vestir roupas dos anos 50! Pelo menos o que se mostrou no Salão do Pret-à-Porter, em Paris, foi uma volta ao passado. Outra vez! Vocês se lembram: saias rodadas, plissadas ou godês, amplos mantôs, comprimento de saias pelo joelho, saias retas, tecidos **pied-de-coq**, *etc. Tudo isso deverá estar de volta neste próximo inverno. Se vai pegar ou não, já é outro problema: a moda foi lançada. Mas o que já é sucesso garantido, lá pela Europa, são os blusões, mais soltos e confortáveis, com mangas* **raglan**. *Uma coisa muito engraçada é a nova mania de peles. Os casacos estão engraçadíssimos, usando e abusando de peles de macacos ou raposas. Existem boleros, coletes, casacos, casaquinhos, casacões e o que é mais incrível, as peles são tingidas de cores fortes como o vermelho, azul, amarelão. Ou então azuis com pintas amarelas, verdes ou pretas! Alguns casacos levam três cores. Uma loucura!*

Casacos de pele, em diversas cores e feitios, desfilam no salão da moda, em Paris.

As calças compridas são mais soltas desde a altura dos quadris e ainda aparecem algumas bainhas viradas.

Bombachas ainda na moda, com meias grossas e mocassim.

Os casacos lembram os bem antigos, inclusive alguns ombreiras.

Blusões confortáveis com mangas raglam.

Tapetes-fantasia

Os alegres tapetes dos quartos de criança merecem um capítulo especial. Os tapetes com formas de bichinhos são fáceis de fazer, com pedaços de tecidos costurados com pontos grandes sobre um pedaço de feltro. O "hipopótamo", por exemplo, leva um babado de feltro em contrastante, pregueado e os detalhes são bordados com linha grossa, de algodão. O "peixe", por sua vez, tem escamas duplas e pregueadas no feltro apenas pelo lado mais estreito. A crina do "leão" é feita com lã bem grossa presa por nós num pedaço de talagarça que, depois, é costurada sobre o feltro do fundo. Tendo os materiais à mão, você poderá realizar tudo em algumas horas que ficarão muito bem aproveitadas pelo efeito decorativo que darão ao quarto das crianças.

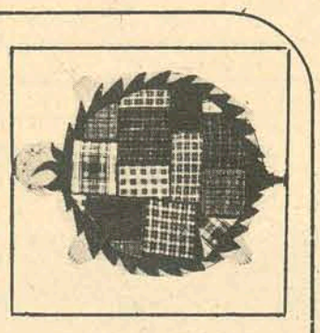

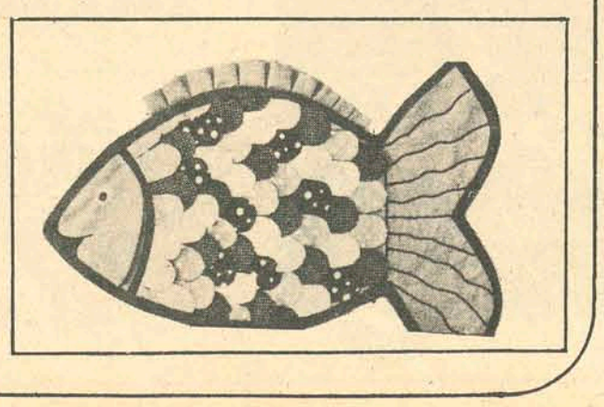

Bobó de camarão

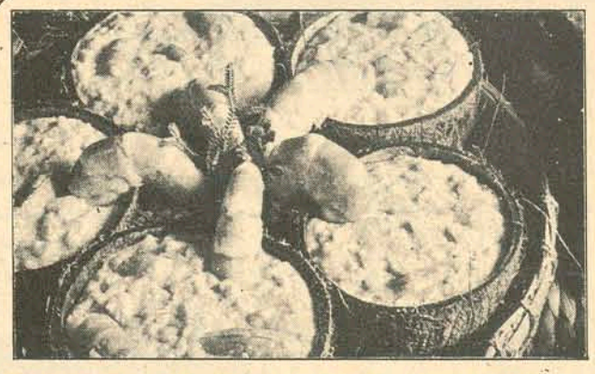

Ingredientes: 1/2 xícara de óleo
2 cebolas picadas
6 tomates sem casca e picados
2 pimentões verdes picados
4 colheres (sopa) de salsinha picada
1 kg de mandioca
3 xícaras de leite de coco
1 xícara de leite
1 kg de camarão fresco, descascado e limpo

Modo de fazer: *Coloque a* metade do óleo numa panela e frite a metade da cebola, dos tomates, dos pimentões e da salsinha. Junte a mandioca descascada, lavada e cortada em pedaços pequenos. Cozinhe lentamente, em panela tampada, durante 30 minutos, mexendo frequentemente para evitar que queime. Junte o leite comum e 1 xícara de leite de coco e cozinhe lentamente, amassando de vez em quando com uma colher. Isso leva bastante tempo e caso engrosse muito, junte um pouco de água. Quando a mandioca estiver cozida, amasse bem. Enquanto isso, frite a outra metade dos legumes com o óleo restante. Adicione o camarão cru e cozinhe lentamente, durante 5 minutos.

Junte 2 xícaras de leite de coco e cozinhe até que o camarão esteja pronto. Junte as duas misturas e tempere a gosto. Sirva em pratos de sopa ou em cascas de coco. Acompanha um pirão.

Horóscopo

Omar Cardoso

ÁRIES – Hoje deverá procurar viver uma data feliz que, em sua vida, possa ser devidamente caracterizada pelo dinamismo e pela decisão. Sua vida sentimental contribuirá positivamente.

TOURO – Não permita que o pessimismo de terceiros possa influenciar sua vida, especialmente no setor das atividades e dos seus contatos com pessoas importantes para o seu progresso moral, espiritual e material.

GÊMEOS – Tudo quanto você almejar em seu setor profissional, será viável; lute pelo seu êxito neste sentido. A colaboração que recebe de pessoas nascidas em libra e Aquário será decisiva. Boas notícias em iminência.

CÂNCER – Este não é, certamente, um dia para você arranjar conflitos com terceiros, especialmente se aniversaria por volta do dia 10 de julho. As compensações profissionais e financeias deverão beneficiá-lo.

LEÃO – Faça o devido uso de sua inteligência, e terá enormes compensações pelos esforços que desenvolver neste sentido. Conte com a colaboração e apoio de amigos, que tudo sairá bem. Dia feliz para as viagens e estudos.

VIRGEM – Novas possibilidades de êxito profissional deverão surgir neste dia. O dia astral tende a favorecer imensamente o seu signo, tanto no amor, como no plano social e profissional. S eja determinado.

LIBRA – Este será um dia imensamente promissor a você, exceto para as decisões precipitadas. Evite julgar impensadamente as pessoas, especialmente os de Áries, que é um signo de pessoas francas. Procure divertir-se.

ESCORPIÃO – Todas as idéias que tiver haverão de conduzi-lo a conclusões acertadas; todas as decisões bem pensadas o levarão, por outro lado, a consideráveis resultados no setor de atividades. Espere um dia feliz.

SAGITÁRIO – Acredite mais no poder de sua mente e nas decisões que tomar. A colaboração que lhe vier de terceiros lhe trará positivos resultados. Conte com as boas influências do dia para os esportes, as diversões e o romance.

CAPRICÓRNIO – Tenha em mente que a disposição de vencer todo e qualquer obstáculo apenas lhe fará bem. Trabalhe com determinação e otimismo e conte com a colaboração de terceiros, especialmente de nativos de Touro e Virgem.

AQUÁRIO – Você de Aquário deverá viver um dia muito feliz nesta data, especialmente para tomar decisões e fazer novas amizades. Notícias interessantes e imprevistas em perspectiva. Conte com a experiência dos mais velhos.

PEIXES – A fase atual é a melhor para o seu progresso material. Promoções, prêmios e proteção de gente importante podem ser esperados. Conte com a colaboração ou referência favorável de alguém do sexo oposto.

VERÃO
o importante é ajudar o trabalho dos rins
tome
URODONAL
e viva MAIS contente!...

LENÇOIS
TOALHAS DE BANHO
E MESA
MAIÔS, SAÍDAS, ROUPÕES
E MALHAS FINAS
O MAIOR SORTIMENTO
PELO MENOR PREÇO
COMPRE SEU ENXOVAL
PAGANDO EM ATÉ
12 MESES PELO
CRÉDITO INSTANTÂNEO.
ABERTO ATÉ 19 HORAS.
ILHATEX
R. CONS. MAFRA, 47 · FONE 4302

Acervo: Biblioteca Pública SC - Hemeroteca Digital Catarinense

MÓVEIS PARA ESCRITÓRIO DE PRIMEIRA LINHA

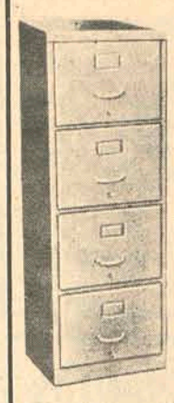

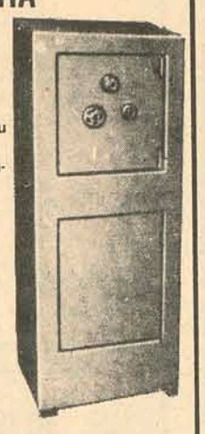

Construídos em madeira aglomerada chapeada com Imbuia ou Jacarandá. Estrutura em aço cromado ou pintado. Acabamento em verniz nitro celulose acetinado, Hot Spray. Poltronas e Cadeiras Fixas ou Giratórias, construídas de acordo com padrões FMI. Também a mais bela e perfeita linha em Cofres, Estantes, Arquivos e Fichários. Executamos também Instalações sob encomenda.

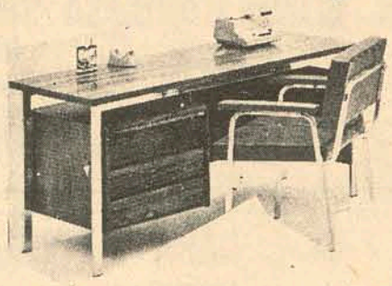

MÓVEIS ESCRIVA
R. Gaspar Dutra, 287 – Estreito
Fone 2468
Defronte ao 14o. BC.

RESTAURANTE PRAYON

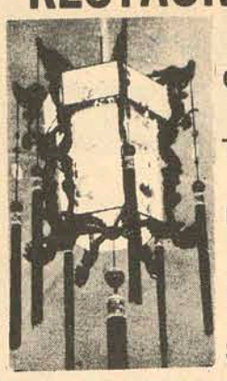

COMIDAS
TÍPICAS CHINESAS
P. INTERNACIONAL
L. PANORAMAR
SERVIÇO A LA CARTE

海濱飯店

AV. RUBENS DE ARRUDA RAMOS
(Baía Norte)

IMPORTANTE

Prestamos mão de obra de confecções

Preço e Entrega } é o cliente que faz

RUA JOÃO A. DA CUNHA 117

– Próximo ao Posto Texaco em Coqueiros

S. SIMAS EMPREENDIMENTOS IMOBILIÁRIOS

RUA FELIPE SCHMIDT, 51 – SALA 1 – FONE 2979
SCESC No. 150

Informa aos interessados, a relação dos imóveis sob a sua responsabilidade e que estão a venda nos diversos bairros desta Capital.

APARTAMENTO CENTRO
Belíssimo apartamento com 3 quartos, sala, copa-cozinha, banheiro, dep. de empregada completo. Bem arejado, pela barbada de Cr$ 140.000,00 a combinar. Ref. 030.

Apt. Bem Aconchegante
Tendo 1 quarto com armário embutido, living, cozinha, área de serviço, banheiro social e dependência de empregada. APROVEITEM Preço: Cr$ 50.000,00. Venha conversar conosco. Ref. 029.

Apartamento Amplo com 4 Majestosos quartos. Banho social, salão, copa-cozinha, dependência de empregada completa. Preço: Cr$ 160.000,00. Aceito pequeno imóvel de entrada e o saldo estuda-se proposta. Ref. 033.

Temos outros apartamentos e casas no centro.

AGRONÔMICA
Residência de alvenaria, com 3 quartos, copa, cozinha, living, sala-de-jantar, banheiro e garagem.
Preço: Cr$ 60.000,00. Ref. 022

SACO DOS LIMÕES
Ótima casa residencial de alvenaria, com 4 quartos, (1 com armário embutido), living, sala-de-jantar, copa-cozinha, 2 banheiros, holl de entrada (fundos com 2 peças também em alvenaria) terreno com 18 por 500m. Ref. 034.

Consulte-nos, sem compromisso, sobre outros imóveis sob nossa responsabilidade em vários pontos da Grande Florianópolis.

PRÉDIO CENTRO
Tendo 1 loja térrea com 110m2 mais um apartamento também com 110m2. Possui estrutura para mais dois apartamentos em ótima localização comercial. Rua: Fernando Machado. Ref. 036.

TRINDADE
CASA SEM HABITE-SE
Pertinho da Universidade, com 2 amplos dormitórios, sala ampla, banheiro, cozinha. Final de acabamento.
Preço: Cr$ 43.000,00. Ref. 037

CAPOEIRAS
CASA SEM HABITE-SE
Ótima casa residencial com 3 dormitórios, sala, cozinha, banheiro, área de serviço, garagem. Preço: Cr$ 72.000,00. Ref. 038.

DR. E. M. DA LUZ

Advocacia, perícia e consultas técnicas sobre acidentes de trânsito. Exames grafotécnicos, dactiloscópicos e outros.

· Perito-Chefe do Instituto de Criminalística (1965-1967).

Representante do Estado no II Congresso Brasileiro de Identificação Dactiloscópica (GB–1963) e no V Congresso Brasileiro de Medicina Legal e Criminologia (RGS–1964).

Estagiário no Instituto de Polícia Técnica do Estado de São Paulo (1962).

Autor do Sistema Dactiloscópico Catarinense, aprovado pelo II Congresso de Identificação Dactiloscópica (GB–1963).

ADVOCACIA CIVIL E CRIMINAL
Rua Felipe Schmidt, NO. 23 (EDIFÍCIO SANTO ANTÔNIO).
Sala 7 – FLORIANÓPOLIS –SC.

EQUILAB

COMERCIAL EQUIPADORA DE LABORATÓRIO LTDA
Rua Saldanha Marinho – Ed. Centro Executivo Miguel Daux – loja 6
FLORIANÓPOLIS – SANTA CATARINA

Camilli & Cia. Limitada

Máquinas, móveis e materiais de escritório. Revendedores exclusivos Gestetner Duplicadores Ltda, Pitney-Bowes Máquinas Ltda, Cimpro Máquinas de Contabilidade, Sharp Calculadoras Eletrônicas.

Rua Araújo Figueiredo 9 – Fones: 4717 e3980 – Florianópolis–SC – Assistência Técnica – 3986.

DEPARTAMENTO CENTRAL DE COMPRAS TOMADA DE PREÇOS No. 73/176 AVISO

O DEPARTAMENTO CENTRAL DE COMPRAS torna público, para conhecimento dos interessados, que receberá propostas de firmas habilitadas preliminarmente, nos termos do Decreto GE. 8.755 de 15/12/69, até às 15 horas do dia 17 de Abril de 1973, para o fornecimento de Sementes de Hortaliças (olerícolas).

O Edital encontra-se afixado na sede do Departamento Central de Compras, à Avenida Mauro Ramos no. 212, Florianópolis, onde serão prestados os esclarecimentos necessários e fornecidas cópias de Edital.

Florianópolis, 28 de Março de 1973.

JOÃO JORGE DE LIMA
Diretor Geral

DEPARTAMENTO CENTRAL DE COMPRAS TOMADA DE PREÇOS No. 73/178 AVISO

O DEPARTAMENTO CENTRAL DE COMPRAS torna público, para conhecimento dos interessados, que receberá propostas de firmas habilitadas preliminarmente, nos termos do Decreto GE. 8.755 de 15/12/69, até às 15 horas do dia 13 de abril de 1973, para o fornecimento de Máquinas Contábeis.

O Edital encontra-se afixado na sede do Departamento Central de Compras, à Avenida Mauro Ramos no. 212, Florianópolis, onde serão prestados os esclarecimentos necessários e fornecidas cópias de Edital.

Florianópolis, 29 de Março de 1973.
JOÃO JORGE DE LIMA
Diretor Geral

CONDOMÍNIO EDIFÍCIO EDUARDO EDITAL DE CONVOCAÇÃO

O Condomínio Edifício Eduardo, de acordo com o que estabelece a Convenção e legislação específica, convoca todos os condôminos, para comparecerem à Assembléia Geral Extraordinária, a realizar-se no dia 5 de abril do corrente ano, às 20,00 horas, na garagem do referido Condomínio, com a seguinte Ordem do Dia:

I – Problemas do telefone
II – Aumento da taxa da água pela Casan
III – Outros assuntos de interesse do Condomínio.

Florianópolis, 30 de março de 1973.

Deodoro Lopes Vieira
Síndico

Juarez Rigon
Sub-síndico

DANTE H. F. DE PATTA

ADVOGADO
OAB–SC 121
Escritório: Felipe Schmidt, 58/62 (Ed. Comasa) – 2o. andar – conjuntos: 301, 302 e 303 – Fones: 3257 e 2071.

Dr. PAULO ARLINDO PHILIPPI

OUVIDOS - NARIZ - GARGANTA

Residência Médica (2 anos) na Clínica Prof. José Kós – Rio de Janeiro.
Curso de especialização na Pontifícia Universidade Católica do Rio de Janeiro – GB.
Cirurgia da Surdez e Otite Crônica.
Diagnóstico de surdez na criança e no adulto.
VERTIGENS E TONTURAS.
Cons. Hospital Celso Ramos – Fone 3899 – 4129
Diariamente das 16,00 às 19,00 horas.

ALIANÇA FRANCESA

-COM PROFESSORES FRANCESES-

AUDIO-VISUAL intensivo na parte da manhã, normal a tarde e de noite. Aulas de CONVERSAÇÃO nível literário e técnico; preparação ao DIPLOMA especial da Aliança Francesa e diploma da Faculdade de Letras da Universidade de NANCY. Cursos para CRIANÇAS desde os 6 anos de idade. Cursos de TRADUÇÃO. Matricula-se à rua João Pinto, no. 35 (frente ao cine Coral) das 9 às 11 e das 15 às 19 horas.

DARIO VENDENDO

Lanchonete bem afreguesada. No centro da cidade. Preço Cr$ 30.000,00.

Alugo loja no edif. Bahia frente para João Pinto. Terreno na Lagoa da Conceição e Canasvieiras, preço de ocasião.

APARTAMENTOS

PARA PRONTA ENTREGA:
Nos principais edifícios de Florianópolis, Coqueiros e Canasvieiras.

Em Construção: Vendemos os MELHORES pelo MENOR PREÇO. Dispomos de apartamentos com um - dois - três e quatro quartos com financiamento quase total.

Em nosso escritório à Avenida Hercílio Luz no. 1, ou pelo telefone 4414 estamos em condições de prestar informações sobre todo o comércio imobiliário de Florianópolis. Não esqueça: Dario 4414 - Dario 4414 – Dario 4414

CALCULO ESTRUTURAL ETESC

Engo. Gilberto F. Silveira
Engo. Dagoberto F. Silveira
R. Jerônimo Coelho, 325 – sala 207

TUBÁ É MAIS RÁDIO

Rádio Tubá – Emissora de linha de frente. 25 anos de rádio atuante no Sul Catarinense. Liderança radiofônica – programação planejada. Cobertura Regional – Expressão em Rádio. TUBÁ É RÁDIO COM AMOR.

APTO. NO CENTRO

Amplo apto. com 146m2, localizado na Rua Felipe Schmidt, com 3 quartos e demais dependências, podendo ser financiado.
Tratar com Sr. Antonio – Fone 4002.

LOJA VENDE-SE

Loja com 158m2, localizada na Rua Felipe Schmidt, sem habite-se, podendo ser financiada.
Tratar com Sr. Antonio – Fone 4002.

VIAJANTE PROPAGANDISTA

Necessitamos contratar três elementos de comprovadas capacidade para exercerem as funções de viajante propagandista.

Oferecemos excelente salário fixo, comissões, todas as despesas de viagens pagas e automóvel.

Apresentarem-se segunda-feira, dia 02/04, durante o horário comercial à RUA JOSÉ CÂNDIDO DA SILVA, 657 – ESTREITO.

EDITAL DE PRAÇA

Juízo de Direito da Vara dos Feitos da Fazenda Pública e Acidentes do Trabalho.

O Doutor Wladimir D'Ivanenko, Juiz de Direito da Vara de Menores, em exercício na Vara dos Feitos da Fazenda Pública e Acidentes do Trabalho da Comarca de Florianópolis, Capital do Estado de Santa Catarina, na forma da lei, etc.

FAZ SABER, a todos quantos este edital tiverem conhecimento, com prazo de 10 (dez) dias, que o porteiro dos auditórios deste Juízo, ou que suas vezes fizer, trará a quem mais der e maior lance oferecer sobre a avaliação, no dia nove (9) de abril do corrente ano, às 11 horas, à porta do edifício do Forum desta cidade, dos bens penhorados da Casa de Saúde Santo Antônio de Pádua, nos autos de Ações Executivas Fiscais de nrso. 330/72 e 331/72, que por este Juízo lhe move a Prefeitura Municipal de Florianópolis, Asaber: 1 – Um terreno sito à rua D. Pedro II, em Capoeiras, Estreito, 2o. subdistrito desta Capital, designado pelos lotes nos. 22, 23 e 24 quadra "D", loteamento Vila Galois, com a área de 1.458,00 m2, 2 – Um terreno de marinha, sito também à rua D. Pedro II, em Capoeiras, Estreito, 2o. subdistrito desta Capital, medindo 35,00 m de frente para o mar, e as benfeitorias nele existentes, compreendendo uma construção de alvenaria, com vários compartimentos, que abrange quase toda área do referido terreno. 3 –Um terreno sito à rua D. Pedro II, em Capoeiras, Estreito, 2o. subdistrito desta Capital, constituído pelos lotes nrs. 25, 26, 27 e 28 da Quadra "D", medindo cada um, mais ou menos 12 metros de frente por 40 metros de frente a fundos, e as benfeitorias nele existentes, construídas de alvenaria, a qual foi avaliado em Cr$ 375.000,00 (trezentos e setenta e cinco mil, cruzeiros). Não havendo licitantes designo deste já, o dia 18 de abril às 10,00 horas, para proceder nova praça com redução de 20% sobre a avaliação. Se não houver licitantes, serão os bens vendidos por maior lance para que chegue a notícia a todos que os queiram arrematar, se passou o presente que será publicado e afixado de acordo com a lei. Dado e passado nesta cidade de Florianópolis, aos vinte oito dias do mês de março do ano de mil novecentos e setenta e três. Eu, Escrivão, subscrevi.

Wladimir D'Ivanenko
Juiz de Direito da Vara de Menores, em exercício na Vara dos Feitos da Fazenda Pública e Acidentes do Trabalho.

HONDA 125

Vende-se moticicleta Honda 125c. modelo 1971 em ótimo estado de conservação. Informação neste jornal, tel: 3022 (Beto).

OPORTUNIDADE

Vende-se um Velo Solex (bicicleta motorizada), francesa, perfeito estado de conservação, preta, velocidade máxima 40km/h. Preço Cr$ 800,00. Tratar c/ sr. Carlos na Oficina do DNOS.

VENDE–SE

Vende-se uma loja –sita a rua Conselheiro Mafra, no. 39. Tratar na Rua Padre Miguelino, 17 (Casa Lucianea). Horário Comercial.

VENDE–SE TELEFONE

Vende-se um telefone comercial por Cr$ 11.000,00 – Estreito – Propriedade de Avícola Vera Cruz, 6484. Tratar Rua Afonso Pena, 750 – Estreito.

TELEFONE VENDE–SE

Localizado no Continente. Valor Cr$ 12.000,00. Tratar fone 6517.

DINHEIRO

Disponho de até Cr$ 70.000,00.
Aceito proposta para qualquer negócio com retirada equivalente.
Favor escrever com detalhes e endereços para entrevista urgente, à cx. postal, 139–Ref. 500.

APARTAMENTO – VENDE–SE

Vende-se apartamento no 8o. andar do Edifício Bahia (Rua João Pinto) frente para o mar. Dá-se preferência a quem queira comprá-lo para alugar. Pequena entrada e o restante em cinco anos.
Tratar no local ou pelo telefone 4206.

ALUGA-SE

Apartamento *NOVO* de no. 1201 no Edifício Solimar, com 3 quartos e dependência de empregada, de frente para Avenida Othon Gama D'Eça, permitindo ampla visão da cidade e baia norte.
Sala térrea, no Edifício Dias Velho, com sobreloja, loja e subsolo.
Vendemos uma casa na Rua Hermann Blumenau no. 13.
TRATAR NA RUA DOS ILHÉUS
No. 14 – FONE 4059

CARTEIRA EXTRAVIADA

Foi perdida a Carteira Nacional de Habilitação, categoria Profissional, pertencente ao sr. João Batista da Silva.

DOCUMENTOS PERDIDOS

Foram perdidos os seguintes documentos: carteira de motorista amador, carteira de identidade e título de eleitor, pertencentes ao sr. Paulo Roberto Martins. Favor entregar neste jornal.

CERTIFICADO EXTRAVIADO

Foi extraviado o certificado de propriedade do veículo marca Chevrolet Opala, ano 1972, cor prata, modelo sedan, chassis 52871BB147285 de propriedade do Sr. Rubens Luiz Kroeff.

DECLARAÇÃO

O abaixo assinado senhora NAIDE CARDOSO ROCHA, declara que extraviou o Certificado de seu automóvel marca Volkswagen, ano de fabricação 1971, chassis no. BS–041.746, de cor branco lotus, capacidade para 5 passageiros, com 52 HP, de placa CR–2191.

Criciúma, 27 de março de 1973

CERTIFICADO EXTRAVIADO

Foi extraviado o Certificado de Propriedade do automóvel, marca AERO WILLYS, ano 1962, motor B2121595, pertencente ao Sr. Ewaldo Klein.

Joinville, 21 de março de 1973

ESCRITURÁRIO

Salário inicial Cr$ 800,00 – Curso Colegial mesmo incompleto, boa capacidade de relacionamento. Preferência pessoas com mais de 25 anos – Procurar o Sr. Evaldo a rua José Cândido da Silva 721-Escreito.

CERTIFICADO EXTRAVIADO

Foi perdido o Certificado de Propriedade de veículo marca Volkswagen, ano 1962, motor B-89242, chassis B2-044.007, pertencente ao sr. Aldo Duarte.

PREFEITURA MUNICIPAL DE BIGUAÇU AVISO

A PREFEITURA MUNICIPAL DE BIGUAÇU avisa aos contribuintes inscritos em DÍVIDA ATIVA, que a Lei no. 49/73 concedeu o prazo de noventa (90) dias para o pagamento, sem multa e outros acréscimos legais, dos débitos em atrazo.

Findo o prazo, os débitos restantes serão encaminhados para a Cobrança Executiva.

PREFEITURA MUNICIPAL DE BIGUAÇU, em 20 de março de 1973.

VÂNIA MAIRA DOS SANTOS
Tesoureiro

ÓTIMA OPORTUNIDADE

Vende-se ou troca-se por Volks 73, um apartamento (302) com área aproximada de 56m2, localizado no centro (Ed. São Francisco). Tratar diretamente com o proprietário no local ou pelo fone 3967.

VENDE–SE RESIDÊNCIA

De alvenaria, amplo living, três quartos, copa-cozinha, banheiro completo, garagem, terreno de 575 m2, esquina, rua Antonieta de Barros, 970-Estreito, próximo ao Ginário Nossa Senhora de Fátima. Preço: Cr$ 50.000,00. Informações fone 3559.

ALUGAM–SE PARA ESCRITÓRIO OU REPARTIÇÃO

Um apartamento e três conjuntos de salas todos com estacionamento à rua Saldanha Marinho, 22.
Tratar à rua Conselheiro Mafra, 27 (Sobrado).

ESTALEIROS BRUNO LTDA.

RUA AUBÉ, 772
JOINVILLE - SC
CEP 89200

PUMA

Vende-se um Puma GT–1600, ano de fabricação 1968, c/rodas especiais de magnésio e toca-fitas. Tratar à Av. Hercílio Luz, no. 180.

Acervo: Biblioteca Pública SC - Hemeroteca Digital Catarinense

AUTOMÓVEIS

SIGA ESTA SETA. VOCÊ VAI ENCONTRAR O MELHOR FINANCIAMENTO E A MELHOR GARANTIA.

VEÍCULOS USADOS DE QUALIDADE

Departamento de Veículos Usados do seu Concessionário de Qualidade — CHEVROLET

HOEPCKE VEICULOS S/A
RUA CONSELHEIRO MAFRA, 28
FONE 31-17

Opala Luxo – Bege	69
Opala Luxo – Branco	69
Opala Luxo – Azul	69
Opala Std. – Branco	70
Opala Especial – Branco	71
Opala Luxo – Azul Metálico	71
Opala Gran Luxo – Azul Metálico	71
Fuscão – Azul Diamante	70/71
Volks 4 portas – Azul	69
Karmanghia TC – Laranja	71
Kombi – Verde	64
Aero Willys – Marrom	65
Aero Willys – Rosa	62
Esplanada – Vermelho c/Vinil	68
Corcel – Verde Majorca	69
Pick-Up Chevrolet Luxo – Azul	71
Caminhão Chevrolet – Verde	59

Amauri VOLKSWAGEN
COMÉRCIO DE AUTOMÓVEIS

Opala Cupê Std – Rose Metálico	OK
Dodge Charger - Cinza Metálico	1973
Fuscão - Branco Lotus	OK
Fuscão - Azul Arara	OK
Ford Corcel Cupê luxo – Azul Colonial	OK
Variant - Azul Niagara	OK
Ford Corcel Cupê Std – Vermelho Cadmium	1972
TL Luxo – Azul Metálico	1971
Fuscão – Laranja Granada	1971
Fuscão – Branco Lotus	1971
TL – Branco Lotus	1971
Fusca – Azul Diamante	1970
Fusca – Branco Lotus	1970
Volks – Vermelho Cereja	1970
Variant – Vermelho Cereja	1970
Corcel Bino – Cinza Kilimanjaro	1970

POSSUÍMOS CARROS ZERO QUILÔMETRO DE QUALQUER MARCA
R. Gal. Gaspar Dutra, 90 – Estreito
Fones: 6632 e 6359
Florianópolis.

C. RAMOS S.A.
VEÍCULOS NOVOS
Possuímos toda linha VW nas diversas cores 73

REVENDEDORES AUTORIZADOS VOLKSWAGEN
R. João Pinto no. 9 – Rua Cel. Pedro Demoro no. 1466
Fone 3641 – Fpolis – 6381 – Estreito.

VEÍCULOS USADOS

Sedan 1.300 Vermelho Montana	1968
Sedan 1.600 Vermelho/preto	1969
Sedan 1.300 Vermelho Cereja	1969
Sedan 1.300 Branco Lotus	1969
Kombi Cinza Lobo	1969
Kombi Bege Claro	1969
Sedan 1.300 Verde folha	1969
Variant Bege Claro	1970
Variant Bege Claro	1970
T.L.2 Azul Diamante	70/71
T.L.2 Vermelho Cereja	70/71
Sedan 1.500 Azul diamante	1971

FINANCIAMOS SEU VEÍCULO ATÉ 40 MESES

KOESA
KOERICH S.A.
Comércio de Automóveis

RUA ALMIRANTE LAMEGO, 190
REVENDEDOR AUTORIZADO VOLKSWAGEN
RELAÇÃO DOS VEÍCULOS USADOS À VENDA

Sedan 1300 Branco Lotus	70
Sedan 1300 Branco Lotus	69
Sedan 1300 Verde Folha	69
Sedan 1300 Bege Claro	69
Sedan 1300 Azul Real	68
Sedan 1200 Cinza Prata	66
Sedan 1200 Cinza Prata	65
Sedan 1300 Vermelho Cereja	67
Sedan 1500 Branco Lotus	71
Sedan 1500 Azul Diamante	71
Sedan 1500 verde folha	71
TL. 2 Portas Azul Diamante	71
TL. 2 Portas Branco Lotus	71/72

FINANCIAMENTO ATÉ 40 MESES

CARIONI COMÉRCIO DE AUTOMÓVEIS
AV. RIO BRANCO, 53
FONE: 3966
FINANCIAMENTO EM 36 MESES!

Volks Bege	1967
Volks Branco	1968
Volks Vermelho	1968
Volks Verde Folha	1969
Volks Vermelho	1969
Volks Vermelho	1969
Volks Branco	70/71
Volks Bege	1971

NOS PAGAMOS MAIS PELO SEU CARRO.

A. Coelho
AUTOMÓVEIS COMPRA VENDA E TROCA

Opala Especial Cupê 4 marchas Rose Metálico OK	1973
Opala Especial Cupê 4 marchas Gran Prix OK	1973
Kombi Standart Amarelo Colonial OK	1973
Volkswagen 1.500 Amarelo Colonial	1972
Volkswagen 1.300 Amarelo Colonial	1972
Volkswagen 1.500 Amarelo Colonial	71/72
Volkswagen Variant Azul Diamante	1971
Opala Luxo 4 portas Metálico Dourado	1971
Volkswagen TL Azul Diamante	1971
LTD Landau Azul Acrílico c/teto Vinil Preto	1971
Corcel Luxo Cupê	1971
Volkswagen Branco Lotus	1969
Chrysler – GTX Azul com teto Vinil Preto	1969
Volkswagen Vermelho Cereja	1969
Galaxie Vermelho	1967
Simca Bege Sombra Queimado	1966
DKW Vemaguet Marrom Café	1966
DKW Vemaguet Cinza Metropole	1966

CRÉDITO IMEDIATO – TAXAS REDUZIDAS
ATENDEMOS EM DOIS ENDEREÇOS:
RUA FELIPE SCHMIDT, 85
RUA JOÃO PINTO, 40 FONES 2777 e 2765

VALDIR AUTOMÓVEIS LTDA.
Rua Victor Meirelles, 32 – Fone 4739
Florianópolis – SC

Opala cupê Laranja fogo	OK
Opala quatro portas vermelho	71
Opala quatro portas gran luxo	71
Ford LTD	69
Volks 1500 bege	71
Volks 1300 verde	69
Corcel luxo quatro portas verde	71
Belina amarelo pop	72

JENDIROBA AUTOMÓVEIS LTDA.
R. Sandanha Marinho Esq. de João Pinto
FONES: 4673 – 2952

Chevrolet "OPALA" 2P OK V/Cores	1973
Chevrolet "OPALA" 2P	1972
VW VARIANT	1972
FORD LTD	1971
VW VARIANT	1970
FORD LTD HIDR. C/AR	1969
ESPLANADA	1969
OPALA 4 CII.	1969

NÃO FECHAMOS PARA ALMOÇO
COMÉRCIO DE AUTOMÓVEIS, BARCOS
Financiamentos até 36 meses

VERAS VEICULOS LTDA.
Rua Santos Saraiva, 660 – Fone 6208
CARROS NOVOS E USADOS
COMPRA – VENDA – TROCA

FORD GALAXIE VERMELHO	1967
OPALA 4 PORTAS STD PÉROLA	1971
FORD CORCEL CUPÊ STD BEGE	1971
FORD CORCEL CUPÊ STD VERMELHO	1970

CARROS TOTALMENTE REVISADOS
Aberto das 7,30 às 20,30 horas
FINANCIAMOS ATÉ 40 MESES

FLORIANÓPOLIS VEÍCULOS S/A
FLORISA
REVENDEDOR FORD
Rua Santos Saraiva, 554 – Fones: 6345, 6351
RELAÇÃO DE VEÍCULOS NOVOS E USADOS

Landau Várias Cores OK	1973
Galaxie 500 Várias Cores OK	1973
Corcel Várias Cores OK	1973
F–75 Pick-Up Várias Cores OK	1973
Rural Várias Cores OK	1973
F–100 Pick-Up Várias Cores OK	1973
F–350 Luxo e Stand Várias Cores OK	1973
F–600 Verde Angra OK	1973
Galaxie LTD Landau Azul Ipanema	1971
Galaxie 500 Mecânico Azul Mexicano	1969
Galaxie 500 Mecânico Azul Mexicano	1970
Galaxie 500 Mecânico Verde	1967
Galaxie 500 Mecânico Vermelho	1969
Galaxie 500 Vermelho Cardeal	1971
Corcel Sedan Bege Maringá	1969
Corcel Stand Amarelo Pop	1972
Corcel Sedan Vermelho Cardeal	1970
Corcel Sedam Stand Azul	1969
Corcel Sedam Stand	1969
Corcel Sedam Verde Majorca	1969
Corcel Sedam Verde Patropi c/Preto	1971
Corcel Sedam Bege Maringá	1969
Corcel Sedam Verde Alequim	1971
Rural Willys Verde Com Branco	1971
Aero Willys Bege Maringá	1969
Jeep Willys Verde Colina	1962
Volks 1600 Bege	1969
Volks 1500 Azul Diamante	1972
Volks 1500 Azul Claro	1972
Volks 1300 Verde	1968
Volks 1300 Azul	1969
Volks 1300 Bege	1970
Volks 1300 Bege	1970
Volks 1300 Vermelho	1970
Volks 1300 Azul Real	1967
Volks 1200 Verde Berilo	1961
Volks Azul	1971
Volks Variant Bege Nilo	1970
Volks Variant Branco Lotus	1970
Volks Karmann-Ghia Amarelo Manga	1972
Volks TL Azul	1971
Volks Kombi Pick-Up	1968
Volks Kombi Pick-Up Azul Pastel	1969
Volks Kombi Branco Lotus	1969
Chevrolet Impala Azul	1964
DKW Vemag Belcar Vermelho Cereja	1967
Esplanada Branco Polar	1969
Itamarati Prata Luar	1967
Gordini Azul	1966
Caminhão Mercedes Benz	1957
F–600 Gasolina Verde Esmeralda	1962

meyer
VEÍCULOS USADOS
Alta Qualidade

Dodge Dart Cupê	1971
Dodge Dart Sedan	1970
Dodge Dart Cupê	1972
Dodge Charger	1971
Opala 2500 luxo	1971
Opala 2500 Especial	1971
Opala 2500 Luxo	1970
Variant Vermelha	1971/72
Karman Guia	1968
Corcel Sedan Luxo	1969
Volkswagen TL	1971
Esplanada	1968

Telefone – 6389 e 6393
FINANCIAMOS ATÉ 36 MESES
VEÍCULOS USADOS

ALVORADA VEÍCULOS
Rua João Pinto, 21 – Fone 4291
COMÉRCIO DE AUTOMÓVEIS EM GERAL
COMPRA – VENDA – TROCA
CARROS INTEIRAMENTE REVISADOS

Volks 1300 – Gelo	1970
Volks Azul	1968
Volks Verde	1967
Karmann-ghia Bege	1969
Jeepe (Candango) Rosa	1960

GATÃO AUTOMÓVEIS
Rua Francisco Tolentino, 13 – Fpolis. COMPRA – TROCA E VENDA DE AUTOMÓVEIS

CORCEL "OK" LUXO	1973
CORCEL "OK" STD.	1973
OPALA "OK" STD.LUXO	1973
VOLKSWAGEN	1970
VOLKSWAGEN	1963
KOMBI (Jóia)	1970
VARIANT	1970/1

DIPRONAL - Distribuidora de Produtos Nacionais Ltda
Ford

Opala 4 portas	1971
Variant	1972
Volkswagen	1970
Rural 4X4	1968
Kombi Standard	1969
Belina	1970
Pick Up Willys	1963
Volkswagen	1960
Karmann Ghia	1972
Mercedes Bens 1113 c/Truck	1970

Rua Felipe Schmidt, 60 – Fones 3321 e 2197
FLORIANÓPOLIS – SC

NOVACAP VEÍCULOS
Rua Fúlvio Aducci, 640

1 Kombi	71
1 Fuscão	71
1 Corcel Cupê Luxo	71
1 Volks 1600 – 4 portas	69
1 Volks	61

PROFISSIONAIS

DR. OSWALDO KERSTEN
Professor Assistente de Cirurgia da UFSC
Membro do Colégio Brasileiro de Cirurgiões
CLÍNICA E CIRURGIA DO APARELHO DIGESTIVO
CIRURGIA GERAL
Consultório: Rua Tiradentes, 26 – Tel.: 2131
Diariamente das 16 às 18 horas
Residência: Rua Almirante Alvim, 28 – Tel.: 2131

DR. ROBERTO MOREIRA AMORIM
DOENÇAS DA PELE
Das Unhas – Do Couro Cabeludo – Micose – Alergia
Tratamento de Acne Pela Neve Carbônica "Peeling"
DEPILAÇÃO
Ex-Estagiário do Hospital das Clínicas da Universidade de São Paulo.
CONSULTAS: Diariamente, a partir das 15 horas.
CONSULTÓRIO: R. Jerônimo Coelho, 359 – Ed. ACM 5o. andar – sala 53 – fone 4438.

DR. RAUL CHEREM FILHO
Clínica Médica – reumatismos. Consultório Hospital Celso Ramos. Atende diariamente das 12,30 às 16,00 horas.

DR. ANTÔNIO SANTAELLA
Professor de Psiquiatria da Faculdade de Medicina
Problemática Psíquica Neuroses
DOENÇAS MENTAIS
Consultório: Ed. Associação Catarinense de Medicina
Sala 12 – Fone 22 08 – Rua Jerônimo Coelho, 358
– Florianópolis –

DRA. LÉA S. DA NOVA
GINECOLOGIA E OBSTETRICIA
Atende diariamente no consultório edifício Associação de Medicina, rua Jerônimo Coelho, 325 – 5o. andar – sala 54, das 15 às 18 horas.

DR. SERGIO DE CARVALHO
Endocrinologia
Curso de especialização pela Pontifícia Universidade Católica do Rio de Janeiro.
Residência Médica (2 anos) no Instituto Estadual de Diabetes e Endocrinologia – GB.

OBESIDADE – MAGREZA – DIABETES
TIREÓIDE – ESTERILIDADE E INFERTILIDADE
CRESCIMENTO E DESENVOLVIMENTO
(Baixa Estatura)

Consultório: Rua Jerônimo Coelho, 359 – sala 36 – Ed. da Associação Catarinense de Medicina – Fone 4304 – Diariamente a partir das 12,30 horas.

DR. EDMO BARBOSA SANTOS
Cirurgião Dentista
Horário: de 2a. à 6a. feira das 14 às 19 horas.
Rua Deodoro, 18 – Edifício Soraia, 13.

Dr. LAPA PIRES
– ADVOGADO –
Rua Anita Garibaldi, 13 – 10o. andar, s/1006
(Centro Executivo Miguel Daux) –

ADVOGADOS
Dr. EVILÁSIO CAON
OAB–SC 0165 – CPF 007896239
Dr. ROBERTO G. SAMPAIO
OAB–SC 0990 – CPF 18282079
Ed. Jorge Daux, conj. 5
Fones 4515 e 4219

DR. ALDO AVILA DA LUZ
ADVOGADO
CPF 0017766283
Edificio Praça XV, 10o. andar – Sala 108

HOTEIS

SWENSON PALACE HOTEL
Apartamentos com telefone e rádio – suites com telefone, televisão e geladeira
Estacionamento para 50 veículos
COM AQUELE CAFÉ MATINAL
Rua Santos Saraiva, 400 – Fones 6385 e 6685
Endereço Telegráfico SWENSON – Florianópolis
Preços especiais para viajantes

MARIO HOTEL
A tradição da hospedagem florianopolitana
Rua Conselheiro Mafra, 26 – Fone 2968

MAJESTIC HOTEL
Rua Trajano, 4 – Fone 2276
No centro comercial da cidade

LUX HOTEL
Seu lar fora do lar
O mais Central da Capital do Estado
Sala de leitura – todos os quartos com telefone
Rua Felipe Schmidt, 9 Florianópolis

OSCAR PALACE HOTEL
FLORIANÓPOLIS: AV. HERCÍLIO LUZ, 90
Fones 3638 – 3286
TUBARÃO: CORONEL COLAÇO, 35
Fone 1611

HOTEL BRUGGEMANN
70 APTOS. E 50 QUARTOS
CAFÉ DA MANHÃ INCLUÍDO NA DIÁRIA
AMPLO SALÃO DE TV A CORES
GARAGEM E ESTACIONAMENTO PARA 100 VEÍCULOS
Cx. Postal D-81 – D-82 – FONES 6665 e 6230
Rua Santos Saraiva, 300 – Estreito – Florianópolis – SC.

HOTEL ROYAL
RUA JOÃO PINTO – FONES: 3951 - 2 - 3 R. I.
FLORIANÓPOLIS - SANTA CATARINA - BRASIL
APARTAMENTOS – SUITES
BAR - JARDIM DE INVERNO - SALÃO DE RECEPÇÕES
TELEFONE - RÁDIO - TELEVISÃO - GELADEIRA - AR CONDICIONADO
AQUECIMENTO CENTRAL - LAVANDERIA - ESCRITÓRIO PARA HÓSPEDES

DIVERSOS

FOTO FELIPPE
SLIDES
revelação em colorido e preto e branco
Rua Deodoro, 3 fone 2229 Florianópolis

Acervo: Biblioteca Pública SC - Hemeroteca Digital Catarinense

em matéria de plástica e segurança...

PEDRO I é lei

PEDRO I, além de sua espetacular concepção estética, leva ainda o sêlo de segurança AG. Desde o estaqueamento, em conclusão, até a colocação do último vidro, o esquema de segurança é rigorosamente observado.

Sòmente você tem o previlégio de contar com essa equipe de dedicação exclusiva e tempo integral da A. GONZAGA. Venha e desfrute dessa magnífica oportunidade: entrada ..... Cr$ 3.000,00 mensalidade a partir de Cr$ 400,00

A. GONZAGA S.A.

ENGENHARIA E INCORPORAÇÕES IMOBILIÁRIAS

REGISTROS: CRCI 24 - III REGIÃO / CREA 2493 - 10ª. REGIÃO / SEDE PRÓPRIA: RUA ARCIPRESTE PAIVA, 11 FLORIANÓPOLIS — S.C.

segurança em construção civil é AG

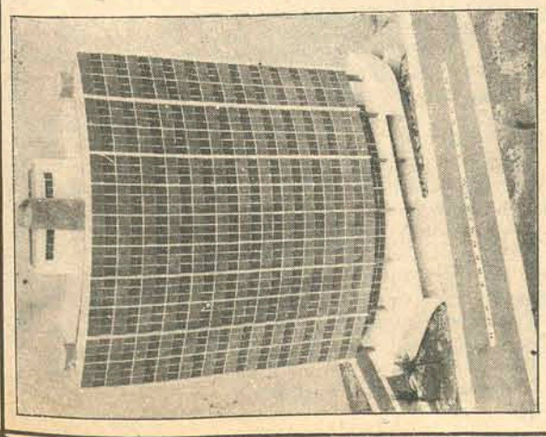

Brasileiros seguem hoje para Recife

Os 32 jogadores convocados pela Comissão Técnica da CD se apresentaram hoje pela manhã ao treinador Zagalo e à tarde, seguirão em vôo especial da Varig para Recife.

O jogo entre as seleções "A" e "B" do Brasil, está marcado para domingo às 16 horas, e será transmitido para todo o País via Embratel, na abertura das Olimpíadas do Exército.

Amanhã, haverá revisão médica e o treinador em seguida fará recreação e física leve no Estádio do Arruda. Zagalo ainda não definiu as equipes, apenas limitou-se a comentar que para ele a partida servirá mais como um treino, pois quer observar o comportamento dos novos contratados e pretende equilibrar os times.

O único jogador que está preocupando o departamento médico, é o meia cancha Zé Carlos do Cruzeiro. O jogador sofreu uma distensão na coxa direita na partida contra o Atlético pela Taça Minas Gerais. Tão logo Zé Carlos tomou conhecimento de sua convocação, ficou internado na enfermaria do clube, tentando se recuperar a tempo de participar do jogo de domingo.

O ambiente na hora da apresentação era o melhor possível, com os "veteranos" tirando a costumeira casquinha nos "novatos". Campos, Brecha, Dirceu, Palhinha e Luiz Pereira, foram os mais "gosados".

Em virtude de ficarem concentrados apenas três dias, a grande maioria dos jogadores, se apresentaram munidos apenas de um par de chuteiras e tênis, para os treinamentos. Na segunda feira os jogadores serão liberados e somente em junho Zagalo fará nova convocação com vistas à série de amistosos no exterior.

C.R.Brasil fará um super-time para o Campeonato Nacional

Com a confirmação da CBD, de que o Clube Regatas Brasil participará novamente do campeonato nacional, a diretoria do clube alagoano está anunciando que montará uma super-equipe para que este ano não seja apenas um simples participante, a exemplo do que ocorreu no certame do ano passado.

Buglê, Haroldo e Fidelis, do Vasco da Gama, são alguns dos jogadores pretendidos pelo Brasil para reforçar a equipe com vistas ao início do campeonato alagoano e depois o nacional. Os três receberão ainda esta semana as suas propostas, através de um emissário que irá ao Rio conversar com eles e com a diretoria vascaína.

Seus diretores disseram que o pensamento inicial era somente procurar reforços para a equipe na fase final do campeonato alagoano, proporcionando menores despesas durante a realização do certame estadual. No entanto, com a medida tomada pela CBD, a diretoria resolveu iniciar mais cedo a preparação do time para o nacional. Para treinador, estão sendo estudados os nomes de Zizinho, atualmente sem clube e Gradim, que dirige o Ferroviário de Recife, com os quais os entendimentos serão inciados oportunamente.

Seleção americana jogará em Brasília

Confirmada para o dia 22 em Goiânia a apresentação da seleção norte-americana de basquetebol, enfrentando o selecionado goiano. No dia anterior os ianques jogarão em Brasília, enfrentando a seleção brasileira, na inauguração do ginásio de esportes da Capital Federal.

A seleção goiana deverá ser organizada na próxima semana, visando esse jogo, o primeiro do ano. Isto porque, depois do campeonato brasileiro disputado em Belém, no mês de novembro, os goianos não mais voltaram a jogar e agora a maioria dos seus atletas está envolvida na disputa do campeonato estadual.

Peru se prepara para o mundial

Na sequência dos seus preparativos para a Copa do Mundo a seleção do Peru derrotou ontem a do Paraguai, em Lima, por um tento a zero. O triunfo peruano foi recebido com agrado pela imprensa local, que não poupou elogios ao feito, salientando ainda que o escore mínimo não traduziu totalmente o seu amplo domínio, porém se justifica pela excepcional conduta do goleiro paraguaio, que evitou, através de incomuns intervenções, um marcador de maiores proporções.

Na opinião dos peruanos, reside no Paraguai um grande potencial futebolístico, que com mais prática será um "osso duro de roer" e que pode repetir a façanha do Peru e deixar os argentinos como meros espectadores do próximo certame mundial de futebol.

Esclarecimento

De 30 de abril a quatro de maio, será realizado na Guanabara um curso sobre Medicina Esportiva, promovido pelo Departamento de Educação Física do MEC. No conclave participarão médicos que prestam serviços em clubes, como também acadêmicos de Medicina. De Florianópolis participará o acadêmico Maurício Nunes, o qual, entretanto, esclarece que não o fará como médico do Avaí, pois não o é. Naquele clube apenas presta serviços no setor administrativo e que sua participação é por deliberação própria e espontânea, como acadêmico, salientando que não desempenha as funções de médico no Avaí.

CBD confirma: entra o Goiás

A CBD convocará o Goiás para formar entre os 30 clubes que disputarão o Campeonato Nacional deste ano. A decisão foi tomada ontem a tarde, após reunião de quase duas horas. Recentemente, a Federação Goiana de Futebol prometeu a João Havelange, presidente da CBD, que terminaria dentro do prazo previsto, as modificações no estádio local, ampliando sua capacidade para 40 mil pessoas.

Hoje será empossado no cargo de diretor do Departamento de Árbitros da Federação Carioca de Futebol, João Ellis Filho, escolhido pelo presidente Otavio Pinto Guimarães, para substituir Libnitz Miranda, secretário-geral da FCF, que vinha exercendo a diretoria interinamente.

Na Grande Área

Só a categoria explica: dois times aplicadíssimos na marcação, um não querendo deixar o outro jogar e, ainda assim, um belo espetáculo de técnica. Honras ao Palmeiras e ao Botafogo, duas poderosas e brilhantes máquinas de excelente futebol.

Em 45 minutos, os primeiros, Botafogo e Palmeiras conseguiram elevar o futebol ao nível de arte: bola curta, bola longa, circulação de bola, tramas inteligentes. Ademir da Guia, Jairzinho, Marinho, Edu, Luís Pereira (que beque soberbo!, Leivinha, cada nome a força do melhor talento.

Então, por que Dudu, por que aqueles pontapés traiçoeiros?

E como o futebol é um jogo muito do travesso, o Botafogo fez um gol em lance de bilhar: chute potentíssimo de Marinho e, na trajetória, desvio de Luís Pereira (sem querer) indo a bola desequilibrar o goleiro Leão: um a zero.

No entanto, o Palmeiras, tendo feito tudo com grande lucidez, perdeu um lance de gol porque, na hora do chute, Ademir da Guia, desequilibrou-se, caiu e Brito acabou rebatendo. logo Ademir da Guia que não costuma cair de graça.

Repetiu-se o que acontece, ultimamente com Jairzinho: deram-lhe o primeiro passe e, antes de dominar a bola, falta violenta do seu marcador direto. Deram-lhe o segundo passe, nova rasteira igualmente violenta. O árbitro, dessa vez um uruguaio (Barreto), reagiu tal como reagem todos: bola prá frente. Azar do crack, azar do espetáculo.

Dos 9 convocados (cinco do Botafogo, quatro do Palmeiras), um dos mais brilhantes foi, sem dúvida, o lateral Marinho, do Botafogo. Em fôlego, porém, ninguém chega aos pés do juvenil Dirceu, do Botafogo. Em compensação, ninguém foi melhor que Luís Pereira em simplicidade, em eficiência na grande área. Fora da área também: ele saiu para atacar, uma vez, pela direita, portou-se com a categoria de um grande apoiador.

O gol de Jairzinho, no final, foi um contra-ataque daqueles que o Botafogo sabe montar. levou sorte na trama, mas o chute de Jair, concluindo um lançamento de Fischer valeu o esforço do argentino. O chute, repassado de efeito emocionou o estádio: é que na trajetória a bola dava impressão de que sairia. Foi entrar no canto direito.

Uma vitória tão brilhante quanto o espetáculo dado pelas duas equipes.

Armando Nogueira

APTO. DIAS VELHO

Com 161,00 m2, 3 quartos, living amplo, cozinha área de serviço. Todo em taco de peroba branco com Sinteko, Piso vitrificado nos banheiros, cozinha, área de serviço e WC de empregada – Azulejos/decorados de 1a. até o teto no banheiro e na cozinha. Armário embutido no quarto do casal – Cozinha em fórmica tipo "americana" – janelão na área de serviço – Instalações prontas p/ar condicionado. Porta e box em alumínio e acrílico – Pia inox c/ 2 cubas – inox – Um mimo de apartamento no 14o. andar, de frente p/Felipe Schmidt.
Preço – 165.000,00. Com uma entrada e parte financiado por Agente financeiro BNH – TRATAR GASTÃO – fones 4606 e 3164.

TERRENO NO CENTRO

Rara oportunidade, terreno com 15,00 de frente por 30,00 de fundos sito no loteamento da "Mitra" bem pertinho da rua Arno Hoeschol.
Preço – 85.000,00 a Vista.
Tratar c/ Gastão fones 4606 e 3164

APARTAMENTO - DONA MARTHA

Vende-se apartamento com 3 quartos, amplo living, banheiro, cozinha com armário tipo americano em fórmica, área de serviço e dependências de empregada, no 1o. andar.
* Preço Cr$ 125.000 – com parte financiada pela Caixa Econômica Federal
Tratar com Gastão fones 4604 e 3164

MADEIRAS E MATERIAIS DE CONSTRUÇÃO MELHORES PREÇOS

PHILIPPI & CIA.
a casa do construtor

Matriz: Estreito – Fones 2073 – 6368 – 6520 – 6521 – 6395
Filiais: Centro – Fone 4723
Balneário Camboriú: Fone 2152

VENDE-SE

Apartamento no. 12, Edf. GAIVOTA, em Itaguaçu, c/3 quartos, copa, cozinha, banheiro, living, área de serviço e garagem – Cr$ 116.800,00. 86.000,00 em até 20 anos e saldo a combinar c/ pequena entrada. Tratar com SR. GASTÃO, fones 4604 e 3164.

CANASVIEIRAS

Vende-se 2 lotes no Balneário de Canasvieiras, perto do Country Club.

Tratar com Gastão fones 4604 e 3164.

GANHE O FÓSFORO

Comprando seu Cigarro no

PONTO CHIC

CASA AVENIDA ALMIRANTE TAMANDARÉ, S/Nº COQUEIROS

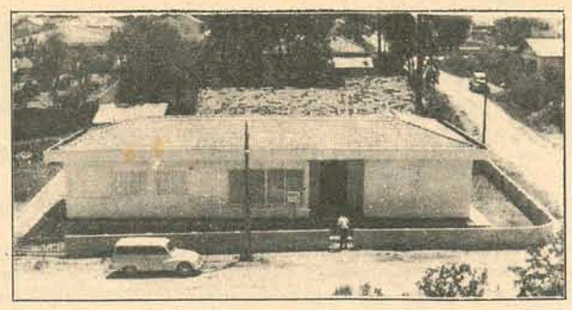

Vende-se casa em fase de acabamento com: Recepção, living, 3 quartos sendo uma Suite do casal, banheiro completo sala social, sala de jantar e cozinha.
Tratar com GASTÃO, fones 4604 e 3164.
Preço 210.000 – Pronta.

VENDE-SE

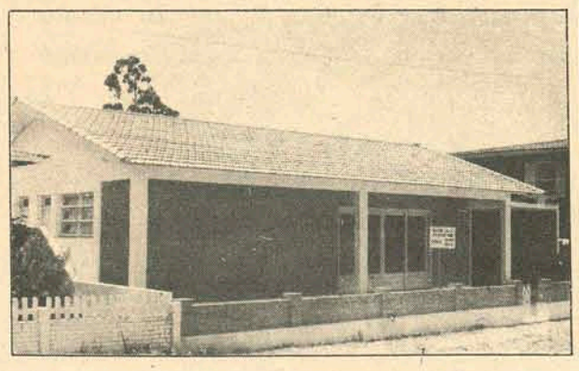

Casa à rua Ministro Costa Ribeiro s/no.
1a. rua a direita após Escola Aprendizes
Com 3 quartos, banheiro, amplo living, copa-cozinha, garagem e dependência completa de empregada.
Tratar c/ GASTÃO fone, 4604 e 3164.
Preço 105.000 – sendo 85 p/BNH.

Hoje nas Bancas

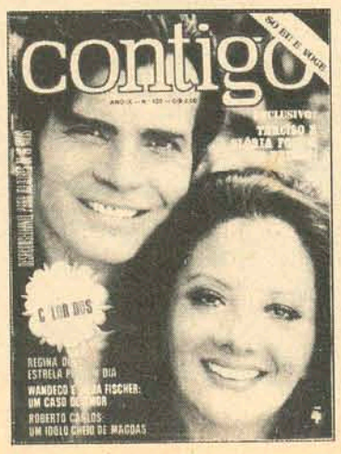

Sétimo Céu
Pato Donald
Alm. Disney
Contigo
Novela Mensal
Jacques Douglas
Manequim
Quatro Rodas
Amiga
Capricho
Cruzeiro Infantil
Seleções
Auto Esporte
Verdade da Vida

Acervo: Biblioteca Pública SC - Hemeroteca Digital Catarinense

Legislativo aborda a questão do «Catarinão»

Pouca coisa foi feita no Orlando Scarpelli

Pouco ou quase nada foi feito até agora pelo Figueirense com relação à remodelação do estádio Orlando Scarpelli, de sua propriedade, no Continente. As alegações dos dirigentes do clube é de que não há número suficiente de operários para as obras, como também, falta dinheiro, embora o Governo do Estado afirme que já destinou ao clube cerca de um milhão de cruzeiros.

Procurado pela reportagem de O ESTADO, o presidente do clube, José Mauro Ortiga, recusou-se a recebê-la, sem alegar motivos justos. O estágio das obras (O Figueirense vem falando em "Catarinão" desde outubro do ano passado) repercute inclusive no Poder Legislativo, tendo sido abordado em Plenário na tarde de ontem, pelo deputado Delfim Peixoto, da bancada do MDB, ressaltando a atitude do presidente do Avaí, Fernando Bastos, cujo clube nada tem a ver diretamente com as obras, mas foi seu mandatário quem foi ao governador Colombo Salles pedir seu empenho na conclusão das obras de remodelação do estádio.

O parlamentar emedebista afirmou lamentar muito a atitude tomada pela diretoria do Figueirense, em face do problema, ao mesmo tempo que se solidarizava com a posição assumida pelo Avaí, frisando o interesse do seu presidente:

– Na qualidade de diretor do Marcílio Dias, uma das mais tradicionais agremiações de Santa Catarina, creio interpretar o pensamento de todos os clubes do Interior, que neste momento se colocam ao lado do Avaí, esquecido de qualquer interesse clubístico e lutando em favor do futebol de Santa Catarina.

POSIÇÃO AVAIANA

Por seu turno, o deputado Fernando Bastos, ouvido pelo jornal O ESTADO, salientou que lamenta muito a posição assumida pelo Figueirense, ao criticar publicamente a sua atitude tomada junto ao Governo do Estado, ressaltando que assim procedeu visando unicamente o desenvolvimento do esporte amador catarinense, desvinculando-se, naquele momento, de qualquer compromisso clubístico.

– Atribuo isto ao desconhecimento da realidade em que se situa a posição assumida pelo Avaí. O estádio Orlando Scarpelli, ao contrário do que possa pensar a diretoria do Figueirense, ao ser eleito local oficial para as disputas do campeonato nacional, deixou de interessar somente ao Figueirense, para ser preocupação de todo o Estado de Santa Catarina.

Baseado neste princípio é que o Avaí não poderia se omitir da solução do problema. As constantes críticas, injustas por sinal, feitas ao governador do Estado, considerando-o omisso à solução da questão –sem que houvesse a mínima contestação do Figueirense – estava a merecer um reparo. Sabiam por exemplo que o Governo de Santa Catarina já destinara ao Figueirense quantia aproximada de um milhão de cruzeiros. Assim sendo, a nossa presença em Palácio teve um duplo significado: Reafirmar o desejo do Avaí em ver concluído o Orlando Scarpelli através de recursos oriundos do Poder Executivo e a demonstração pública de que o Governo estadual em nenhum momento esteve omisso; pelo contrário, era o grande avalista da consecução da obra. Reitero neste momento que a hora não é de rivalidades, conforme alguns pronunciamentos, mas sim da união de todos em favor de um único objetivo, que é assegurar a entrada de Santa Catarina no campeonato nacional.

OS PLANOS

Dentro do cronograma apresentado pela diretoria do Figueirense constam os seguintes serviços, a serem executados: construção de dois túneis e dois vestiários, para jogadores visitantes e juízes; construção de acomodações gerais em volta do todo o campo; 380 metros de arquibancada, com 25 degraus, de metal, que estão sendo fabricados em Biguaçu.

Desde setembro, quando a "Operação-participação-catarinense-no-nacional" teve início, foi feito, até agora, o seguinte: recomposição do muro em torno do estádio; algumas bases de sustentação (em concreto armado) para as arquibancadas; demolição de parte dos alambrados (seguida de reconstrução); abertura de 20 metros daquilo que seria um fosso circundando o campo (logo em seguida fechado). Atualmente as obras se limitam à aparação da grama e preparação para adubagem.

O engenheiro Carlos Moritz, encarregado das obras, segundo um colaborador do clube, está em Curitiba adquirindo material.

ILUMINAÇÃO

Quase todo o material elétrico já foi adquirodo, faltando apenas a sua instalação. Em Biguaçu está sendo construída uma torre para colocação do segundo estágio dos postes e luminárias.

A exemplo do antigo estádio do Internacional de Porto Alegre (antes do evento Beira-Rio), será construído um outro alambrado em volta do campo, com um degrau de 15 centímetros, para o "povão", em pé. Isto já está sendo conhecida por "coréia", enquanto outros a chamam de "curral".

AGRADECIMENTO E MISSA DE 7º DIA

TOGO DO BRASIL SEPETIBA

Maria de Lourdes da Costa Vaz Sepetiba, Terezinha Alice Vaz Sepetiba, Aracy Rogéria Vaz Sepetiba, Rogério Vaz Sepetiba, João Francisco Vaz Sepetiba, e família, Joel Rogério Pires e família, Togo José Vaz Sepetiba e família e João Batista Ramos Ribas e família, profundamente consternados com a perda irreparável de seu esposo, pai, sogro e avô, TOGO DO BRASIL SEPETIBA, agradecem a todos que os confortaram, e convidam para a missa de 7o. Dia que mandam celebrar por sua alma, dia 31, sábado, às 7 horas, na Capela do Divino Espírito Santo.

Igualmente, agradecem aos médicos, enfermeiros e funcionários do Hospital Celso Ramos, e de forma especial aos doutores Mário W. Mussi, e Geraldo Vieira pela solicitude, desvelo e humanismo com que acompanharam nosso ente querido durante sua enfermidade.

Gripe atrapalha treinos aldistas

Faltando poucos dias para a realização do Campeonato Brasileiro de Remo, as dificuldades do Aldo Luz não ficaram só no aterro da baía sul.

O atleta Edinho, acometido de forte gripe e inflamação nas amígdalas, foi hospitalisado para antecipar a sua recuperação. Chierighini, também gripado, foi obrigado a afastar-se dos treinamentos durante alguns dias, por falta de condições físicas.

O técnico Fernando Ibarra mostra-se preocupado, achando que a gripe veio alterar seus planos, pois não pode aproveitar a contento os dias que retardaram o campeonato brasileiro. Toninho, que vai correr o "dois sem" com Edinho, também mostra os primeiros sintomas da doença.

Explica Ibarra; "se Toninho vier adoecer, dificilmente a dupla poderá ir ao Rio de Janeiro, pois não há mais tempo para recuperação do tempo perdido.

BALISAMENTO SORTEADO

Ibarra ficou satisfeito com o resultado do sorteio do balisamento do campeonato brasileiro, achando que Santa Catarina foi beneficiada com as balisas determinadas.

No dia de ontem, os barcos "dois sem" e "skiff" do Aldo Luz começaram a ser engradados. Serão transportados sobre a carga de um caminhão de transportes até a Guanabara.

A delegação catarinense, que tem como chefe Abelardo Abrahan, deverá embarcar na próxima quinta-feira, com destino ao Rio de Janeiro.

FIGUEIRENSE FUTEBOL CLUBE

CONSELHO ADMINISTRATIVO
GABINETE DA PRESIDENCIA

NOTA OFICIAL

Tendo em vista as notícias veiculadas nos órgãos da imprensa catarinense tentando convencer o público desportista que o Presidente de certa agremiação de futebol profissional da Capital vem mantendo contatos com autoridades governamentais para a conclusão do Estádio Orlando Scarpelli, de propriedade do Figueirense Futebol Clube, com o fito específico de promover-se como até então em todos os seus atos dentro do esporte, tornamos público que

1 – Não delegamos a nenhuma pessoa estranha aos quadros de nossa Diretoria a missão de dialogar com qualquer autoridade sobre problemas específicos de nossa Agremiação, mesmo porque tais pessoas desconhecem inteiramente a problemática da administração do Figueirense Futebol Clube.

2 – O Figueirense Futebol Clube nunca precisou de porta-voz estranho a seus quadros para se fazer ouvir em qualquer área pública ou particular;

3 – A conclusão do Estádio Orlando Scarpelli não depende de pessoas ou grupos, mas sim de toda a comunidade esportiva catarinense.

Florianópolis, 29 de março de 1973
A DIRETORIA

Matéria paga pelo Figueirense F.C.

Botafogo vence Palmeiras e vai às semi-finais da Libertadores

Com um gol de Jairzinho ao final do encontro, o Botafogo abateu o Palmeiras por dois tentos a um, na noite de ontem, ganhando com isso condições de continuar disputando a Taça Libertadores das Américas, que agora entra em sua fase semi-final. A partida foi travada no Maracanã, sob protestos do Palmeiras, tendo as duas equipes apresentado as seguintes constituições:

Botafogo: Wendell, Valtencir, Brito, Scala e Marinho; Carlos Roberto e Nei; Zequinha (Fischer), Roberto (Ferreti), Jairzinho e Dirceu. Palmeiras: Leão, João Carlos, Luís Pereira, Alfredo e Zeca; Dudu e Ademir da Guia; Edu (Ronaldo), Fedato, Leivinha e Pio.

A primeira etapa apontou um a zero para o Botafogo, tento assinalado aos três minutos através de Luiz Pereira contra, ao tentar cortar um cruzamento de Jairzinho. No período complementar Ademir da Guia, em jogada pessoal, invadiu a área carioca e empatou aos sete minutos. O Botafogo cresceu em campo e passou a procurar o tento da vitória, que aconteceu aos 44 minutos. Lançado por Fischer, Jairzinho envolveu toda a defensiva contrária e à saída de Leão concluiu com sucesso, decretando a vitória carioca.

Completo, Vasco chegará hoje para o teste final do Avaí-73

Apenas Tostão – que se encontra em Houston – e Moisés, servindo a seleção brasileira, são os desfalques do Vasco da Gama para o jogo de amanhã contra o Avaí. A delegação cruzmaltina chegará hoje à tarde em vôo especial e será recepcionada no aeroporto por uma caravana de torcedores.

O único problema de Mário Travaglini para escalar o time para o jogo de amanhã foi solucionado e Zanata e Alcir, que haviam sido poupados no último coletivo, têm presenças garantidas.

A partida tem seu início previsto para as 16 horas e será arbitrada por Gilberto Nahas. Os ingressos, ao preço de Cr$ 20,00 arquibancadas e Cr$ 10,00 gerais, serão colocados à venda ainda hoje, esperando o Avaí uma renda superior a 70 mil cruzeiros

No Avaí o ambiente é de expectativa e todos aguardam o jogo de amanhã para realmente avaliar as condições da equipe, com vistas ao campeonato Catarinense. O time azurra, depois da goleada contra o Caxias, por 4 a 0, fez revisão médica na tarde de ontem e recreação. Hoje será realizado o apronto e definição do time que sairá jogando, sendo certa a presença do goleiro Ubirajara.

FAC esqueceu de inscrever Santa Catarina no certame de ciclismo

Santa Catarina, sendo o Estado brasileiro que mais utiliza a bicicleta, é também uma das grandes expressões do ciclismo nacional. Mas as coisas acontecem somente com Santa Catarina.

Será realizado em Recife, o campeonato brasileiro de Ciclismo. Lá, estarão presentes diversos Estados brasileiros, com exceção de Santa Catarina. Embora o Estado catarinense seja a terceira força ciclista no Brasil, não estará presente ao importante acontecimento esportivo, porque a FAC não se inscreveu dentro do prazo previsto.

O desinteresse de alguns "cartolas" que dirigem o esporte amador – algumas modalidades esportivas, a exemplo do ciclismo, atletismo, natação, são totalmente esquecidas pelas Federações –contribuíam totalmente para empanar o brilho de corredores do nível de Milton Carlos Della Giustina, o único de Florianópolis; Renato Saramento, Cristovão Lessa e José Acácio Carvalho, de Joinville; Waldomiro Dias, de Blumenau. Todos vêm se preparando há mais de um mês para o certame brasileiro.

Segundo Aloisio de Oliveira, atual presidente da FAC, (assumiu a presidência na última sexta-feira) telefonou à CBD, pois a Federação ainda não havia recebido as normas e as passagens para o transporte da delegação catarinense. Para sua surpresa, foi notificado de que Santa Catarina não havia feito a inscrição. O presidente da FAC ainda insistiu, mas foi informado da impossibilidade, devido a alojamento, que já estava concedido às demais Federações. Informa Aloisio de Oliveira que a FAC não tem condições financeiras de cobrir as despesas com a delegação catarinense, que é composta de sete pessoas e importaria em mais de quinze mil cruzeiros.

A DECEPÇÃO

Quem ficou decepcionado com o desinteresse dos "cartolas", foi o ciclista da Ilha, Milton Carlos Della Giustina. O Atleta vem se preparando desde janeiro, e devido ao local para treinamentos, treina nas pistas (?) da estrada da lagoa da Conceição e de Paulo Lopes. No último treino, no trajeto de Paulo Lopes, Milton furou um pneu e teve que carregar a bicicleta nas costas até em Palhoça, quando foi socorrido por um caminhão que passava pelo local, deixando claro as dificuldades que atravessa para destacar o nome esporte catarinense.

A exemplo de José Maria Nunes, Milton Della Giustina, foi amparado pelo IEE, onde é funcionário e conta com todo o apoio material e financeiro. Aiás, o trabalho que o IEE vem desenvolvendo dentro de esporte amador catarinense é digno dos melhores elogios Mesmo diante da decepção do certame brasileiro, Milton continua se preparando para as disputas do torneio interno do IEE, com ajuda do professor Jorge Ferreira, do Figueirense e dos técnicos Domingos Tomé da Silva e Walter Livramento, do Departamento de Ciclismo da Federação Atlética Catarinense.

Figueira outra vez em Concórdia

Continuando sua série de jogos no Oeste, o Figueirense jogará na noite de hoje, em partida revanche, contra a seleção de Concórdia. No primeiro jogo, realizado quarta-feira, o campeão catarinense venceu o selecionado local por 2 a 0. O bom futebol apresentado pelo Figueira, corrido e objetivo, fez com que os promotores do jogo, atendendo apelo da torcida, efetuassem uma segunda partida. A renda, apesar do jogo ter sido realizado no período noturno, bateu recorde no município, ultrapassando a casa dos 10 mil cruzeiros. Segundo a imprensa local, o jogo despertou interesse geral, fazendo com que os torcedores, afastados dos campos de futebol há mais de 10 anos, retornassem ao estádio.

A grande atração do Figueira para hoje a noite será a estréia do ponteiro Catarina, vinculado ao Grêmio Portoalegrense. O jogador, que iniciou carreira no próprio Figueirense, foi levado para a Capital gaúcha ainda juvenil, vindo a ser titular no campeonato nacional de 72. Catarina, que tem passe estipulado ficará por empréstimo até o final do ano.

Jorge Ferreira não tem problema na equipe e deverá mandar a campo a seguinte equipe: Da Costa; Pinga, Eliseu, Adailton e Noroel; Quincas, Almir e Moacir; Catarina, Luiz Everton e Land.

AMISTOSOS CONTINUAM

O público esportivo do Interior, que desde o afastamento do Perdigão da Divisão Especial não assiste a bons espetáculos, está tendo oportunidade de assistir ao menos o campeão catarinense.

Domingo, será a vez de Joaçaba, que pagará ao Figueirense a quota líquida de Cr$ 10 mil cruzeiros. A seleção local está otimista numa boa apresentação e acredita quebrar a série invicta do Figueira.

Pela mesma quota e encerrando seu giro pelos gramados do interior o time de Jorge Ferreira atuará na próxima terca-feira em Erechim, enfrentando o Ipiranga. O retorno da delegação se dará no dia seguinte em ônibus especial.

Certame de Snipe prossegue amanhã

Com o patrocínio da Federação de Vela e Motor de Santa Catarina e a participação de 11 barcos, foi iniciado o Campeonato Catarinense de Snipe, na raia do Veleiros da Ilha de Santa Catarina, com a disputa de duas regatas.

No sábado, dia 24, foi realizada a primeira regata, vencida por Joaquim Bello, ficando Walmor Soares Filho em segundo e Edemar Nunes Pires em terceiro. No domingo, o vitorioso foi Edemar Nunes Pires, com Walmor Soares Filho e Joaquim Bello classificando-se em segundo e terceiro lugares.

Devido as alteradas colocações dos navegadores, difícil se torna fazer uma previsão a respeito de um possível campeão. A maior surpresa da prova foi o campeão Walmor Soares ter chegado em penúltimo lugar, na segunda regata, sendo ultrapassado inclusive por Edson Rolnei da Silveira – que durante o último campeonato brasileiro, foi "campeão" de último lugar – que conseguiu a quinta colocação. O garoto Walmor Soares Filho, apesar de jovem, desponta como um velejador de gabarito.

PROTESTO

O Conselho de Protesto da Federação vai reunir-se para julgar o protesto de Paulo Gil Alves contra Walmor Soares Filho – que poderá ser eliminado da prova disputada –, devido ao abalroamento de uma bóia, durante o transcurso da primeira regata.

Segundo Alfredo Heilmann, presidente da FVMSC, a terceira e quarta regata serão efetivadas ainda na raia do Veleiros da Ilha, no dia 31 de março às 15 e dia primeiro de abril às 10 horas. A quinta, sexta e sétima regatas serão realizadas na Lagoa da Conceição, na raia do Lagoa Iate Clube.

CAMPEONATO DE LIGHTNING

Após o término do campeonato de snipe, haverá no decorrer do mês de abril, o campeonato catarinense de lightning. Posteriormente iniciarão as regatas dos clubes, visando o IV Campeonato Sul Brasileiro de Snipe, que vai ter Santa Catarina como sede.

TRIBUNAL DE JUSTIÇA
DIRETORIA DE DOCUMENTAÇÃO E PUBLICAÇÕES
RESENHA DE JULGAMENTOS

O Tribunal de Justiça de Santa Catarina, em sessão ordinária de quarta-feira, 28 de março de 1973, julgou os seguintes processos:

1) Habeas-Corpus no. 4.930 de Itajaí, impte. o dr. Egidio José Genehr e pacte. Nilton José Gonçalves.
Relator: Des. ALVES PEDROSA
Decisão: Unanimemente, conceder a ordem, sem prejuízo do prosseguimento do processo, remetendo-se cópia do acórdão ao Exmo. Sr. Des. Corregedor Geral da Justiça. Sem custas.

2) Habeas-Corpus no. 4.931 de São Joaquim, impte. e pacte. Carlos Eduardo Ferreira.
Relator: Des. MARCÍLIO MEDEIROS
Decisão: Unanimemente, julgar prejudicado o pedido. Custas ex-lege.
Acórdão assinado na sessão.

3) Habeas-Corpus no. 4.933 de Criciúma, imptes. o dr. Oswaldino S. Camilo e o estagiário Divino Colombo e pacte. Luiz Fernando Braz.
Relator: Des. ARY PEREIRA OLIVEIRA
Decisão: Unanimemente, julgar prejudicado o pedido. Custas ex-lege.
Acórdão assinado na sessão.

4) Habeas-Corpus no. 4.934 de Curitibanos, impte. o dr. Cid Couto e pacte. Antônio Gomes.
Relator: Des. RUBEM COSTA
Decisão: Unanimemente, conceder a ordem impetrada, sem prejuízo do prosseguimento do processo, estendendo-a aos demais co-réus, remetendo-se cópia do acórdão ao Exmo. Des. Corregedor Geral da Justiça. Sem custas.

5) Habeas-Corpus no. 4.936 de Bom Retiro, impte. o dr. Sérgio Rolla Gonçalves e pacte. Irineu da Silva.
Relator: Des. ARISTEU SCHIEFLER
Decisão: Unanimemente, conceder a ordem para anular o processo "ab-initio," por ilegitimidade do Ministério Público. Sem custas.

6) Revisão Criminal no. 963 de Florianópolis, recte. Análio Correa Pimentel.
Relator: Des. ALVES PEDROSA
Decisão: Unanimemente, deferir o pedido para reduzir a 6 anos, 8 meses e 20 dias de reclusão, e multa de Cr$ 0,01 e pena imposta ao requerente. Custas "ex-lege."

7) Revisão Criminal no. 960 de Laguna, reqte. Oscar Cravo.
Relator: Des. MAY FILHO
Decisão: Unanimemente, deferir, em parte, o pedido, para absolver o réu da condenação pelo delito de tentativa de furto, permanecendo, contudo, a condenação pelo delito de furto. Mas, por que já cumprida dita pena, determinar-se providências para a soltura do requerente se por outro motivo não estiver preso. Custas na forma da lei.

8) Habeas-Corpus no. 4.939 de Balneário de Camboriú, impte e pacte. Olegário Bernardes.
Relator: Des. WALDYR TAULOIS
Decisão: Unanimemente, denegar a ordem. Custas pelo impetrante.
Acórdão assinado na sessão.

9) Mandado de Segurança no. 785 de Lages, reqte. a firma Posto Sens S/A, Sociedade Comercial e reqdo. o dr. Juiz de Direito da 1a. Vara Cível.
Relator: Des. RUBEM COSTA
Decisão: Unanimemente, conceder, em parte a segurança para excluir, do despacho impugnado, a pena pecuniária. Custas na forma da lei.

10) Recurso de Mandado de Segurança no. 1.012 de Campos Novos, recte. Imaribo S/A, Ind. e Com. e recdo. Exator de Rendas Estaduais de Campos Novos.
Relator: Des. MARCÍLIO MEDEIROS
Decisão: Unanimemente, negar provimento ao recurso. Custas "ex-lege".

11) Recurso de Mandado de Segurança no. 874, de Concórdia, rectes. Tercilio Merlo, Laurentino Fontes e outros recda. Prefeitura Municipal de Concórdia.
Relator: Des. ARISTEU SCHIEFLER
Decisão: unanimemente, negar provimento ao recurso. Custas pelos recorrentes.

12) Recurso de Mandado de Segurança no. 1.014, de Campos Novos, recte. Ind. e Com. de Madeiras São Simão Ltda. e recda. a Fazenda Estadual.
Relator: Des. IVO SELL
Decisão: unanimemente, dar provimento ao recurso para conceder a segurança, desacolhido o pedido de condenação em horários de advogado. Custas na forma da lei.

13) Habeas-Corpus no. 4.940 de Lages, impte. a dra. Zoê Vieira Couto e pacte. Paulo Henrique Laus de Souza.
Relator: Des. IVO SELL
Decisão: Unanimemente, denegar a ordem. Custas na forma da lei.

Diretor Jaime Sprícigo

Acervo: Biblioteca Pública SC - Hemeroteca Digital Catarinense