

# O ESTADO

Florianópolis, Quinta-feira, 15 de março de 1973 — Ano 58 — No. 17.153 — Edição de hoje 16 páginas — Cr\$ 0.50

**CARGOS PARA ENGENHEIROS** — O Comando da Base Aérea de Florianópolis informou que os interessados em ingressar no quadro de oficiais para os cargos de Engenheiro Civil, Mecânica e Eletrônica, poderão se apresentar até o próximo dia 23 deste mês à Seção de Relações Públicas da Base, onde receberão maiores esclarecimentos.

**TEMPO** — Frente fria: negativo. Pressão atmosférica média: 1004,9 milibares. Temperatura média do dia: 30,2 graus centígrados. Umidade relativa média: 89,7 por cento. Estado médio do céu: cúmulus, stratus, cumulonimbos, de meio a encoberto. Estado médio do tempo: com formações de trovoadas no planalto e chuvas esparsas no litoral. Previsões: A. Seixas Netto.

## Malária afeta 13% da população catarinense

Dados fornecidos pela Superintendência de Combate à Malária revelam que a doença afeta a aproximadamente treze por cento da população catarinense. Apesar de o índice ser alarmante os sanitaristas do órgão muitas vezes encontram dificuldades para borrifar as casas contra o mal, tendo em vista a resistência da população menos esclarecida. O Superintendente da Sucam esteve em Florianópolis debatendo o problema com técnicos da área da saúde pública do Estado (Página 6).



### Portela: AI-5 é necessário

Invocando sua qualidade de "intérprete, a um só tempo, do Partido e do Governo", o Senador Petrônio Portela afirmou ontem que o AI-5 "traz em si o arbítrio e ele oferece perigos para quem o detém e para os contra quem se volta", acentuando que ele é necessário ao combate à subversão e ao terrorismo (P.5).



Marinho fez o primeiro gol do Botafogo.

### Botafogo empata no Uruguai

Jogando em Montevideu pela Taça Libertadores das Américas, a equipe do Botafogo empatou na noite de ontem com o Penárol, em dois tentos. Marinho abriu a contagem para o time brasileiro, cabendo a Morena empatar pelo vice-campeão uruguaio. Na segunda etapa Fischer colocou o Botafogo novamente em vantagem, para Morena, aos 45 minutos, decretar o empate final. No Rio, estreando no campeonato carioca, o Flamengo venceu o Olaria por três tentos a zero. (7 e 8 II)

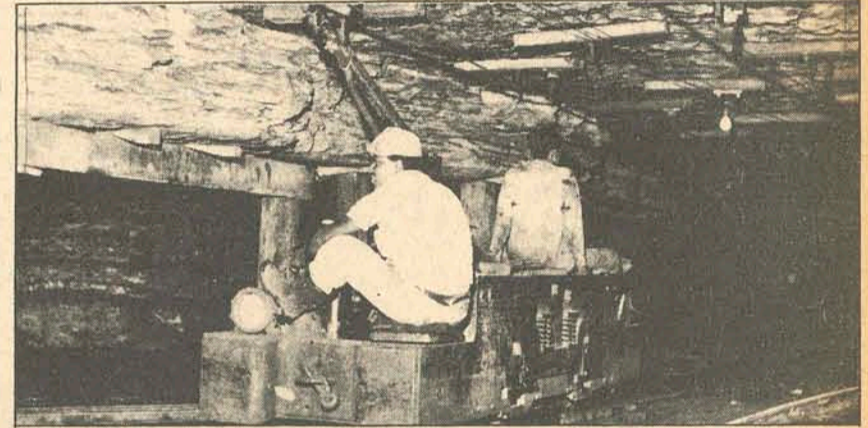

### Mina ameaçada de fechamento no Sul

A ameaça de fechamento da Carbonífera Barão do Rio Branco, com sede em Içara, está alarmando a região carbonífera do Sul do Estado. O assunto foi levado à Assembléia pelo Deputado Murilo Canto, que formulou apelo ao Ministério das Minas. (Leia na página 3)

## Assalto à mão armada na BR-101

O viajante trocava o pneu furado do seu carro no acostamento da BR-101 quando se aproximaram dois indivíduos de revólveres em punho. Levaram a importância de Cr\$ 12.280,88 (pág. 8).



A Capital assiste hoje uma nova montagem da peça de Plínio Marcos.

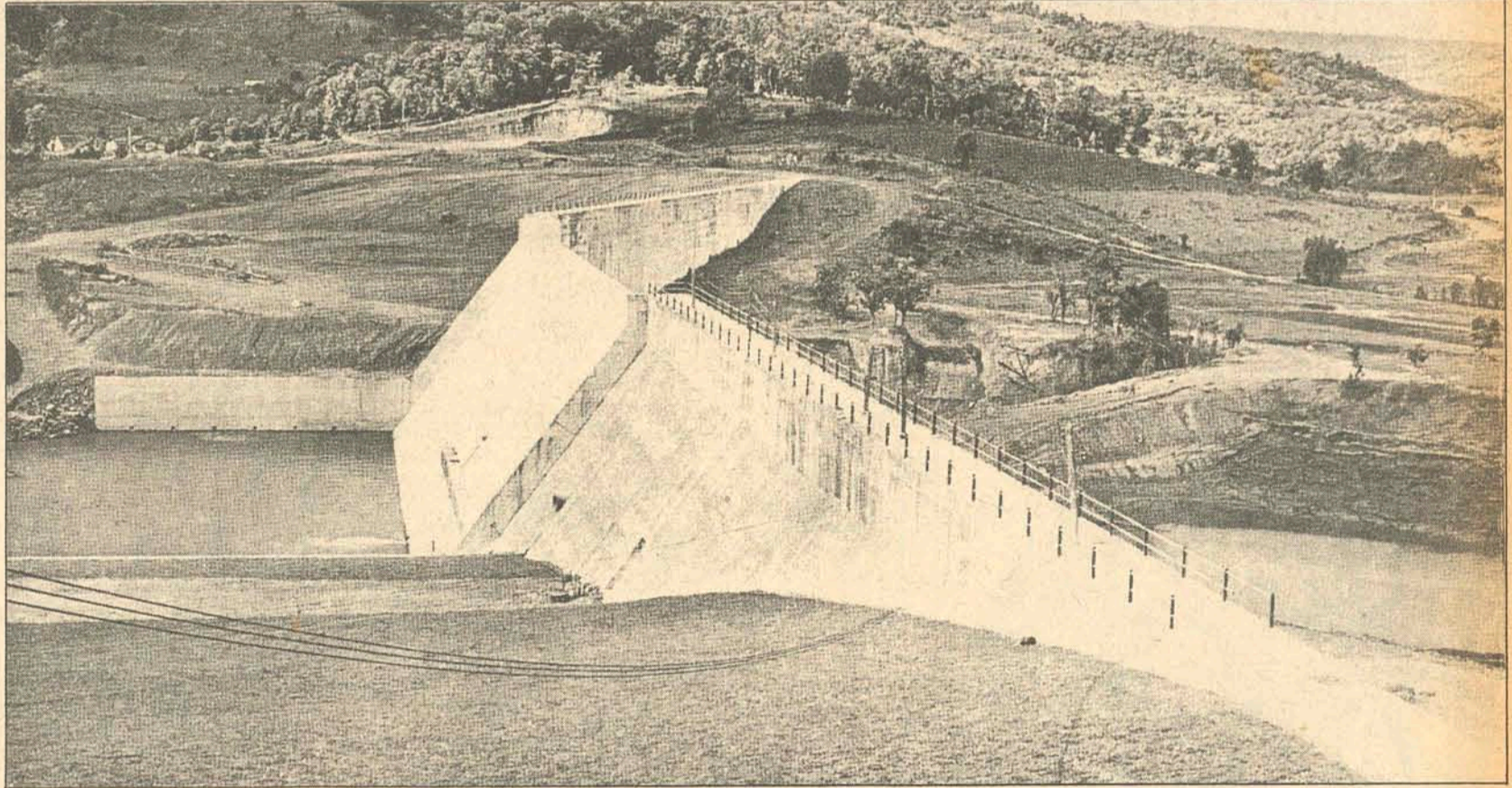

A barragem afastará do Vale do Itajaí o fantasma das inundações que afligem a região.

### TAC mostra hoje peça de Plínio

## Ministro inaugura a barragem do Itajaí

Jairo de Andrade e Marlise Saueressing, do Teatro de Arena de Porto Alegre, iniciam temporada hoje no TAC com a peça de Plínio Marcos "Quando as Máquinas Param". Trata-se de promoção dos estudantes, comemorativa à Semana do Calouro (Página 8).

A Barragem Oeste, construída pelo DNOS nas proximidades de Taió, será inaugurada no próximo dia 2 de abril em solenidade que contará com a presença do Ministro do Interior, Costa Cavalcanti. A obra consumiu recursos da ordem de Cr\$ 17 milhões de cruzeiros e faz parte de um complexo destinado a proteger o Vale do Itajaí das cheias. Tem capacidade para reter

até um volume de acumulação de 110 milhões de metros cúbicos, numa área de 9,5 milhões de metros quadrados, controlando uma bacia hidrográfica de 1.042 quilômetros quadrados. O Ministro Costa Cavalcanti chegará a Florianópolis no dia 1.º de abril, aqui pernitando antes de seguir para Taió. (Leia na página 8)

## II ANIVERSÁRIO DO GOVERNO

O Governador do Estado de Santa Catarina convida as autoridades Cívicas, Militares e Eclesiásticas e a população para a Missa Em Ação de Graças que fará celebrar pelo transcurso do segundo aniversário do Governo.

O ato religioso será realizado hoje, dia 15 de março, às 18 horas e 15 minutos, na Catedral Metropolitana.

COLOMBO MACHADO SALLES

Quem conhece o mar diz que ele devolve tudo o que nele cai, mais dia menos dia. E foi assim que surgiu à tona ontem, na Baía-Norte, um corpo que há exatamente três dias o mar levava.

## O corpo da jovem suicida aparece boiando na Baía

Um pescador solitário que munido da sua linha de pescar fogueava na tarde de ontem peixes de pequeno porte nas águas da Baía-Norte encontrou boiando o corpo de Maria do Carmo Santo, de 16 anos, que na última segunda-feira se atirou da Ponte Hercílio Luz, suicidando-se (Leia na página 8).



# Conselho da ONU reúne-se hoje no Panamá para ver questão do canal

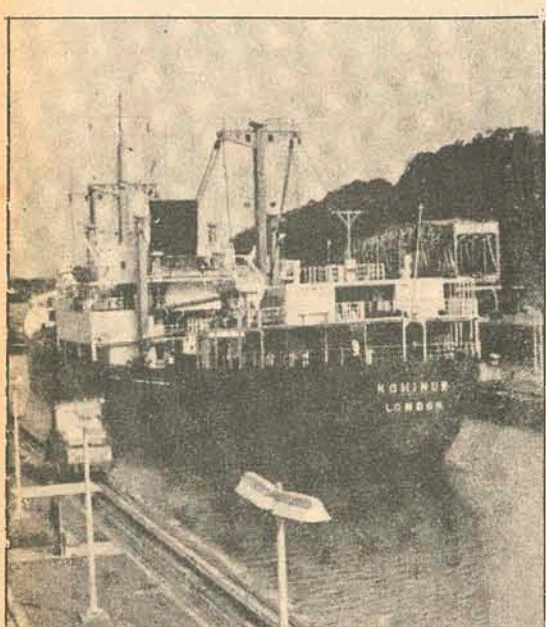

A atitude colonialista que os Estados Unidos exercem sobre O Panamá será o tema principal da reunião do Conselho de Segurança da ONU. Torrijos vai pressionar

dos Unidos e a Grã-Bretanha. Desta forma, a declaração do Conselho fará apenas uma condenação ambígua ao colonialismo. Mas quando o governo de Omar Torrijos se movimentou para conseguir a reunião em seu país, sua intenção era conseguir agitar na opinião mundial o papel colonialista do governo norte-americano, que desde 1903 detém o domínio do Canal do Panamá, procurando conseguir um apoio para sua exigência de soberania e jurisdição completas sobre a zona do Canal, assim como uma participação maior nos ingressos e a administração da vida aquática. Descartando-se a possibilidade de denúncias severas através do documento do Conselho, lhe resta a participação nos debates que, seguramente, serão acalorados.

Segundo Boyd, o texto que os países latino-americanos apresentarão aos outros membros do Conselho, e que será a base do documento final da reunião, tem como pontos básicos a reafirmação da soberania permanente dos países latino-americanos sobre os recursos naturais, a defesa do princípio de não-intervenção de outros Estados, um pronunciamento em favor da liquidação dos restos do colonialismo na América Latina, e a reafirmação da desnuclearização da AL, de acordo com o tratado de Tlateloco. Como ponto especial, apresenta uma declaração de apoio às exigências do Panamá aos Estados Unidos. O principal visado pelos pontos desta declaração, o governo norte-americano, defenderá sua posição em quatro questões pelo menos: sua base naval em Guantánamo, o desejo de alguns países latino-americanos de controlar os direitos de pesca nas 200 milhas de costa, uma proposta de independência para Porto Rico e a questão das companhias multinacionais, especialmente a ITT e a Kennecott Copper Corporation no Chile. Já livre de ser citado como país colonialista na "Declaração do Panamá", sobra-lhe uma tarefa: defender-se das acusações dos outros membros do Conselho e dos chanceleres.

## Campora pode ser levado à Casa Rosada sem novo pleito

Um comunicado do governo militar argentino esclareceu ontem que Hector Campora e Solano Lima serão reconhecidos oficialmente como os futuros governantes argentinos, sem necessidade de segundo turno, desde que o radical Balbin desistisse de enfrentar novas eleições.

Mas, depois de uma reunião realizada terça-feira à noite, a União Cívica Radical declarou que a decisão de seu candidato será tomada quando sejam conhecidos os resultados completos das eleições.

Enrique Vanoli, secretário do Comitê Nacional do radicalismo, esclareceu que sua agremiação está interessada em saber se Manrique decidirá participar da segunda volta, caso a apuração final lhe dê 15 por cento dos votos. Não explicou o porque desse interesse, podendo este significar tentativas de uma coalizão Balbin-Manrique na segunda volta. Por seu lado, Balbin tem se mostrado desinteressado de novas alianças.

### ATRASSO

Mas os resultados definitivos poderão ser entregues somente na próxima. A marcha lenta da apuração tem provocado muitas críticas, informando-se que em certos casos o mau tempo atrasou a entre-

ga das urnas, e em outros as autoridades encarregadas da contagem, em lugar de entregar os resultados pelo correio, colocaram as atas de apuração nas urnas de novo e as selaram. Os últimos resultados davam à Frente 49 por cento dos votos; 21,20 por cento aos radicais; 14,6 por cento a Manrique e 7,1 ao centro-esquerdista Oscar Alende. Os outros candidatos, entre os quais o candidato oficial Martín, conseguiram porcentagens insignificantes.

Um resultado importante estava garantido, mesmo sem a apuração final: a Frente de orientação peronista terá a maioria absoluta na Câmara e no Senado. Ao lado disso, pela primeira vez na história argentina dois membros do Partido Comunista conseguiram ser eleitos para a Câmara: Jesus Mira, dirigente dos trabalhadores dos frigoríficos e Juan Carlos Domínguez, um dos líderes da categoria dos professores.

No comentário "é uma nova manifestação de um despertar da esquerda na América Latina, confirmado recentemente pelas eleições chilenas", mostrando o comentarista que este "despertar" poderá alterar o "equilíbrio político" entre a América Latina e os Estados Unidos.

## Tormenta atrasa negociações com os índios Sioux

Devido à violenta tormenta de neve que se abateu sobre a região da aldeia de Wounded Knee, onde os Sioux resistem há 16 dias - em defesa das reivindicações do Movimento Índio Norte-americano (AIM), o governo norte-americano teve uma nova justificativa para o atraso das negociações: "A continuação das negociações com os índios depende agora das condições meteorológicas", afirmou o representante governamental Jack Hushen. Contudo o membro do Ministério do Interior, Jack Murphy, declarou que não foi ainda fixada a data de uma próxima reunião com os resistentes.

Segundo outro representante governamental, um grupo de observadores do Conselho Nacional de Igrejas foi autorizado a levar alimentos, combustível e medicamentos aos Sioux. Entretanto, o representante não se referiu às condições que prevalecem na aldeia. Em Pine Ridge, onde se situa a aldeia, a visibilidade era nula, o vento forte e a temperatura 9 graus abaixo de zero.

Enquanto se levam a cabo as negociações, o procurador geral Harlington Wood afirmou que "não se tomará nenhuma medida para desalojar aos índios de Wounded Knee. Suas declarações foram feitas ontem, no mesmo dia em que o Conselho da tribo Oglala Sioux que governa a reserva - e que está sendo recusado pelo AIM - se reuniu pela primeira vez desde a ocupação da aldeia em 27 de fevereiro. O Conselho aprovou uma resolução pela qual solicita, à Oficina de Assuntos Índios, que sejam retirados todos aqueles que não pertencem à reserva onde vivem 11.000 índios Oglala Sioux. Em outra resolução o Conselho questionado pelos resistentes afirma que responsabilizará o AIM por qualquer ato de violência que se produza enquanto seus militantes permaneçam na reserva.



## Yasser: não cessarei as guerrilhas

O chefe palestino Yasser Arafat disse ontem que não pode impedir nem impedir que os militares da organização Setembro Negro volte a ao ataque. "O desespero leva os palestinos a adotar uma política de perturbação", revelou Arafat durante uma entrevista em Beirut para a revista "Al Sayyad". "Como chefe da Organização pró-Libertação Palestina - OPLP - não me diz respeito nem está dentro de minha capacidade impedir que o grupo Setembro Negro realize suas operações. Que se encarrejem disso os responsáveis pela segurança mundial." Arafat fez estas considerações quando falava sobre os fuzilamentos dos diplomatas na embaixada da Arábia Saudita em Cartum. O fuzilamento dos diplomatas ocasionaram tensões nas relações entre o movimento guerrilheiro e o Governo Sudanês. O presidente Numeiry iniciou uma campanha em favor de restrições contra a atividade guerrilheira no mundo árabe.

## Parlamento turco está contra os militares

O Parlamento Turco iniciou ontem nova votação para eleger um novo presidente depois de haver rechaçado em quatro turnos anteriores o candidato militar, apesar do edifício estar rodeado por tanques e policiais anti-motins, e mais de vinte generais ocupando o local. O presidente do Senado, Teckin Arıburun, do Partido Justicialista ficou em primeiro lugar nas quatro votações, entretanto não pôde obter a maioria necessária para ser eleito.

Seu principal opositor foi o ex-general Faruk Guerler, que até a semana passada era chefe do Estado Maior das Forças Armadas. O Exército ocupou a presidência do país a partir do Golpe Militar de Estado em 1960, que derrubou o Governo de Celal Bayar e seu primeiro ministro Adnan Menderes, do Partido Democrata. Naquela época assumiu o general Cemal Gursel, sendo que em 1966 retirou-se por motivos de saúde. Em seguida civis voltaram ao poder, entretanto, no ano de 1971 o exército interveio novamente. Até hoje os militares não têm conseguido aprovação às suas propostas de reformar o Parlamento.

## Israel prepara-se para eleger novo presidente

O Parlamento israelense prepara-se para eleger um novo presidente, e o Partido majoritário trabalhista escolheu como candidatos três figuras de destaque da vida pública: um ex-diplomata, um político e um magistrado do Supremo Tribunal. As funções do presidente são principalmente cerimoniais de acordo com o sistema israelense. As decisões políticas correspondem ao Primeiro Ministro. O atual presidente, Zalman Shazar, de 83 anos de idade, deverá retirar-se em maio porque já cumpriu dois períodos de cinco anos - o máximo permitido pela Constituição. Os candidatos escolhidos são Jacob Tsur, de 67 anos, ex-embaixador na França, Eliahu Manny, magistrado do Supremo Tribunal e Yitzhak Navon, de 52 anos, político do Partido Trabalhista. Navon além da política dedica-se à arte. Ele escreveu uma comédia musical sobre a vida em Israel. As funções do presidente israelense equivalem às de um rei numa monarquia constitucional: pode declarar dias de festa pública, extender indultos e fazer visitas de Estado no estrangeiro.



## Dom Arns poderá ir para Roma

Segundo Adriana Zarrí, a única mulher teóloga da Itália, a recente elevação ao cardinalato do arcebispo brasileiro, o catariense Dom Paulo Evaristo Arns, poderia significar a transferência deste à Cúria do Vaticano. Num artigo publicado no semanário Política, a teóloga é de opinião que o Cardeal, por ser um "homem incómodo" para o atual regime brasileiro, poderia ser objeto da "operação Promoveatur Ut Amoveatur" (ascender para trasladar). "Entretanto a coisa não será tão fácil - afirma Adriana Zarrí. "Os rumores de uma transferência, motivada pelo descontentamento do regime - com relação ao então Cardeal Arns - tem sido divulgada desde algum tempo, além de causar uma série de reações". Uns 19 bispos brasileiros já escreveram à Roma dizendo que se demitiriam caso o arcebispo de São Paulo seja transferido - revela a articulista.

## Greve paralisa trabalho da alfândega italiana

Centenas de caminhões e vagões de trens estavam parados ontem nos pontos de cruzamento da fronteira italiana, em consequência da greve declarada há dois dias pelo pessoal da alfândega e que deverá se prolongar até sábado. Longas filas de caminhões estão detidas nas fronteiras com a Áustria, e as autoridades informaram que a situação é especialmente caótica no Passo de Brennero, que une Itália e Áustria. Os transportes ferroviários e marítimos foram também afetados pela greve, que é um protesto pelo acordo entre Governo e sindicatos, segundo o qual o pessoal aduaneiro perderia parte de um aumento devido à reforma geral de escalas salariais dos empregados civis. A greve foi convocada pela Associação de Empregados da Alfândega, apesar da desaprovação dos sindicatos nacionais.

## Heimaey: vapor de gás do vulcão ainda ameaça

A população de Heimaey, nas ilhas Westman frente à Islândia, enfrentava ontem a ameaça do vapor de gás, causados pela erupção vulcânica que afetou numerosas pessoas e motores de automóveis, além de obrigar a evacuação de diversas casas. Existem atualmente uns 475 residentes no povoado, em sua maior parte policiais, bombeiros e trabalhadores que ajudam a esfriar com água o fluxo da lava que já chegou ao muro exterior que protege o porto do mar. Alguns trabalhadores tentam manter em funcionamento uma fábrica de farinha de pescado. Diversas embarcações - apesar da emergência - têm conseguido entrar no porto. Outras embarcações munidas de potentes bombas de sucção e tubos, são utilizadas para esfriar e deter a corrente de lava. Os resultados têm sido qualificados de promissores e a navegação, ainda que com restrições, está aberta.

## Bomba faz OEA evacuar seus dois edifícios

Uns 500 funcionários da Organização dos Estados Americanos foram evacuados ontem de dois edifícios depois que uma chamada telefônica advertiu que se havia colocado uma bomba. A voz feminina que deu o aviso em inglês disse que o artefato ia explodir no quarto andar do edifício Paramount, onde funcionam algumas dependências de um corpo de paz interno dos Estados Unidos.

Noticiário internacional fornecido pela Associatea Press

MINISTÉRIO DA EDUCAÇÃO E CULTURA  
UNIVERSIDADE FEDERAL DE SANTA CATARINA  
DEPARTAMENTO DE ADMINISTRAÇÃO GERAL  
Divisão do Material

**Tomada de Preços nº 09/73  
EDITAL Nº 10/73.**

De ordem superior torna público que a Divisão do Material da Universidade Federal de Santa Catarina, fará realizar às 16,00 horas do próximo dia 30 de março do corrente ano, em sua Sala de Concorrências, localizada no Prédio da Reitoria, na Trindade, nesta cidade, o recebimento e imediata abertura das propostas à Tomada de Preços acima referida, destinada à aquisição de materiais esportivos.

Outrossim, esclareço que os respectivos editais, bem como os esclarecimentos que se fizerem necessários serão prestados aos interessados de segunda à sexta-feira, no horário de 12,30 às 16,30 horas, no mesmo local acima mencionado.

E para que chegue ao conhecimento de todos, publica-se o presente na forma da lei.

Florianópolis, 12 de março de 1973  
José Fortkamp  
Diretor da Divisão do Material

ESTADO DE SANTA CATARINA  
SECRETARIA DOS SERVIÇOS PÚBLICOS  
COMPANHIA CATARINENSE DE ÁGUAS E SANEAMENTO - CASAN

**AVISO**

**EDITAL - TOMADA DE PREÇOS Nº 024/73**

A Companhia Catarinense de Águas e Saneamento - CASAN, sociedade de economia mista estadual, registrada na Junta Comercial do Estado sob no. 34.438, C.G.C. do M.F. - no. 82.508.433/001, com sede à Rua Tiradentes no. 17, em Florianópolis, comunica que se encontram a disposição dos interessados, no endereço acima mencionado, os elementos da Tomada de Preços no. 024/73, destinada a aquisição de Equipamentos para a ETA do Sistema de Abastecimento de Água de LAGES - SC.

O Edital encontra-se afixado na sala de recepção do Departamento de Administração da Casan, onde deverão ser entregues as propostas até às 15:00 (quinze) horas do dia 04 de abril de 1973

Florianópolis, 1e de março de 1973  
ADIRETORIA

COMPANHIA CATARINENSE DE TELECOMUNICAÇÕES  
- COTESC -  
- AVISO -

Solicitamos a presença das pessoas abaixo, no Departamento Comercial, Praça Getúlio Vargas, 15 (Antigo Asilo de Orfãs, nesta cidade, a fim de receberem seus carnês, relativos à compra dos telefones pelo Plano Diretor de Telecomunicações de Santa Catarina:

ALTAIR PEIXOTO, ALBENI SPONHOLZ, AUGUSTO NILTON DE SOUZA, CÉZAR ALVES DE ANDRADE, DOMINGOS BOECHAT ALVES, EDY ALVARES CABRAL DE BARROS, FREDERICO AYVOYR DORNER, GILBERTO PRIMO SCHAEFFER, GEORGE VITTORIO SPENSZI, MARIA EVELINA ALARCON MEDEIROS, MIGUEL WOLK, NILO MEDEIROS DE SANTIAGO, NILGEO DE JESUS ANDRADE, OVIDIO JOSÉ MAY, PEDRO PAULO SANFORD, ROMEU ODILIO TRAUER, ROMILDO ROBERTO KOENIG, RUBENS DONNER DA SILVEIRA, SILVERINO DE SOUZA, URI COUTINHO DE AZEVEDO, VERA LÚCIA BERRETA DE MAGALHÃES, ROBERTO NELSON STOETERAU.

Florianópolis, 12 de março de 1973.  
Departamento Comercial  
COTESC

BANCO DO ESTADO DE SANTA CATARINA S.A.  
Sociedade Anônima de Capital Aberto  
GEMEC - RCA - 72/374  
C.G.C. Nº 83.876.003

**COMUNICAÇÃO AOS SENHORES ACIONISTAS**

Levamos ao conhecimento dos Senhores Acionistas que se encontram à sua disposição, na sede do Banco, sita à Praça XV de Novembro, no. 1, nesta cidade de Florianópolis, os documentos a que se refere o artigo 99, do Decreto-Lei no. 2.627, de 26 de setembro de 1940.

Florianópolis (SC), 9 de março de 1973  
Lauro Luiz Linhares  
Presidente

**Foz do Iguaçu**  
VIA CURITIBA

TODAS AS  
3AS / 5AS / SABES / DOMS  
ÀS  
8:30 hs

PELO **ELECTRA II** DA  
**VARIG**  
A MANEIRA MAIS ELEGANTE DE VOAR



# Mineração no sul está ameaçada

A ameaça de fechamento de uma empresa de mineração no sul do Estado foi anunciada ontem na Assembléia Legislativa pelo Deputado Murilo Sampaio Canto como motivo de inquietação na região carbonífera. Segundo o parlamentar, a Mineração Barão do Rio Branco, localizada em Içara, teve a sua cota de carvão reduzida pelos órgãos do Ministério das Minas e Energia e em consequência poderá paralisar as suas atividades. Essa cota, que era inicialmente de 6 mil toneladas mensais, baixou primeiro para 4 mil mensais e agora para 16 mil toneladas anuais. O Sr. Murilo Canto ressaltou que a Mineração recebeu ordem para embarcar até junho as 16 mil toneladas correspondentes a este ano, "numa demonstração de que os órgãos superiores não pretendem mais comprar o seu carvão". Acrescentou que 50 empregados

da empresa receberam "aviso prévio" e dos dois poços de exploração um já encerrou suas atividades.

O representante do MDB requereu da Assembléia o envio de expedientes telegráficos ao Ministro Antônio Dias Leite, das Minas e Energia e à Bancada de Santa Catarina na Câmara Federal, solicitando atenção ao caso para evitar o fechamento da Mineração. O texto do despacho ao Ministro Dias Leite, que será também encaminhado ao Presidente do Conselho Nacional do Petróleo, General Araken de Oliveira, tem o seguinte teor: "Assembléia Legislativa do Estado v.g. aprovando proposição autoria Senhor Deputado Murilo Canto v.g. apela sentimento patriótico Vossa Excelência sentido seja sustado corte cota mensal carvão Carbonífera Barão Rio Branco v.g. sediada Município Içara v.g. Sul Estado v.g.

em consequência se encontra iminência paralisar suas atividades pt. Atendimento este nosso apelo evitará surgimento grave problema social com desemprego quinhentos operários e suas nefastas consequências pt".

## MEMORIAL

A informação em torno da ameaça que recai sobre a Barão do Rio Branco foi trazida pelo Prefeito de Içara, Sr. José Antônio Dal Toe, através de um memorial que contém ainda as assinaturas de outras autoridades daquele Município. O documento foi entregue ao Governador Colombo Salles e encaminhado às autoridades do Ministério das Minas e Energia, mostrando a situação do Município e a importância da Mineração nos campos econômico e social.

O memorial alinha entre outras, as seguintes consequências —econômicas

e sociais — que poderiam resultar do fechamento da mina:

"A arrecadação do Imposto Único sobre minerais um representará no ano de 1973 Cr\$ 197 362,96,5, o que se considera como valor considerável para o Orçamento Municipal. Arrecadação do Município este ano está estimada em Cr\$ 784 960,00, o que representa de Imposto único sobre Minerais um percentual de 25%.

O Município ficaria privado de uma empresa de porte da Carbonífera Barão do Rio Branco S/A, onde o carvão extraído é o melhor carvão metalúrgico da região.

Será o definitivo atrofamento da economia do Município, que está deslançando dentro de perspectivas com o asfaltamento do acesso à BR-101.

Significará um sério problema de ordem social, uma vez que a empresa

atualmente absorve 404 empregados, o que significa um total de mais de 6 mil pessoas vivendo diretamente da indústria.

Destes 404 operários, 187 já contam com mais de 10 anos de serviços, faltando-lhes em sua maioria pouco mais de um ou dois anos para merecer a aposentadoria especial. E óbvio que operários em minas de carvão, com tantos anos de serviço, estão incapacitados, pelo desgaste físico e pela idade, para conseguir outro emprego, advindo daí o desemprego em massa, com o consequente problema social.

Significa também a diminuição do ICM no Município, com a paralisação de circulação dos salários dos operários, que hoje movimentam quase todo o comércio. A diminuição do Orçamento Municipal não seria nada em proporção ao caos econômico e social

da população içarense, transformando-se mesmo num problema de Segurança Nacional, pois a paralisação das atividades da Carbonífera Barão do Rio Branco terá sérios reflexos em toda a bacia carbonífera.

Além disso, há a crescer que o lençol carbonífero do Município de Içara é bastante extenso, tratando-se de carvão de primeira qualidade, sendo o de maior teor metalúrgico de toda a região, com apenas 18% de cinzas. Neste momento em que o Brasil caminha a passos largos de encontro ao desenvolvimento, não se compreende que uma indústria extrativa de matéria-prima básica para a economia nacional seja paralisada. Cremos que isso não acontecerá, para a paz e tranquilidade dos içarense e o desenvolvimento da região Sul catarinense".

## Assembléia forma hoje as suas comissões

A Assembléia Legislativa dedicará a "Ordem do Dia" da sessão ordinária de hoje à constituição de suas comissões técnicas, o que permitirá o início efetivo das atividades legislativas deste ano, com a apreciação das matérias em tramitação na Casa. O líder arenista Henrique Córdova indicou ontem os nomes de sua bancada para compor os diversos órgãos, e ainda hoje o líder Carlos Büchele, do MDB, indicará os representantes da Oposição.

Na indicação dos nomes da bancada situacionista registrou-se um ligeiro desentendimento entre o líder Henrique Córdova e alguns membros da bancada, entre os quais o Deputado Milton Oliveira, que disse estranhar o fato de não ter sido consultado diretamente pela liderança - e sim por intermediário - sobre a sua participação nas comissões. O Sr. Milton Oliveira e ainda os Deputados Celso Ramos Filho, Fernando Bastos, Ademar Garcia Filho, Telmo Ramos Arruda e João Bértoli não constam da relação indicada pelo líder arenista para compor as comissões. Segundo o Sr. Henrique Córdova, os mesmos declinaram da participação. No momento em que o assunto era debatido em plenário, o Deputado Fernando Bastos ocupou a tribuna para justificar a posição de seus companheiros, quando referiu-se ao critério adotado para a escolha do líder da bancada. O parlamentar salientou que o grupo de deputados que não aceitou a maneira como o Sr. Henrique Córdova foi escolhido líder - sem que nisso esteja qualquer restrição à sua personalidade - não poderia no caso da composição das comissões acatar a sua orientação. E acrescentou que desde o instante em que 15 deputados isoladamente esco-



O vice-presidente do Diretório Regional da Arena esteve ontem em visita a Zany.

lheram um líder de bancada, sem consultar os demais companheiros, estava aberta a possibilidade para desentendimentos como aquele, que inclusive poderão se repetir em outros episódios.

### HARMONIZAÇÃO

Os desentendimentos dentro da bancada arenista preocupam a Mesa da Assembléia no caso das comissões técnicas. Além do problema da escolha de nomes para integrar as comissões, deverão ser indicados os presidentes daqueles órgãos, que exercem grande influência quanto à tramitação das matérias legislativas.

O Presidente Zany Gonzaga expressou ao final da tarde de ontem a convicção de que o clima político será aos poucos serenado a fim de que tanto as comissões quanto o plenário desempenhem com tranquilidade as suas funções legislativas. Adiantou que a Mesa continua estudando diversas medidas a serem postas em práticas com o objetivo de facilitar o trabalho

dos deputados e dinamizar o funcionamento do Legislativo.

O Sr. Zany Gonzaga recebeu a visita do Vice-Presidente da Arena, Sr. Jorge Konder Bornhausen, com quem trocou idéias sobre assuntos políticos. O problema da bancada partidária entrou na conversa mas apenas de passagem. O Presidente do Legislativo informou ao dirigente arenista que está à disposição do partido um reservado naquela Casa para instalação da sua sede, e que idêntico tratamento será dispensado ao MDB. A Assembléia dará todas as condições, inclusive pessoal, para o funcionamento dos partidos. Com isso - observou o Sr. Zany Gonzaga - estará satisfeita mais uma etapa do nosso plano de fazer da Assembléia um centro de irradiação política. A Mesa instalará também um gabinete, com um assessor especial, para atendimentos aos prefeitos do interior que vierem à Capital tratar de assuntos de interesse de seus municípios.

## Buchelle anuncia tipo de oposição que MDB vai fazer ao governo do Estado

Em seu primeiro discurso como novo líder do MDB na Assembléia, o Deputado Carlos Büchele afirmou ontem que a participação do partido no episódio da composição da atual Mesa daquela Casa, contribuindo para a eleição da chapa indicada pelo Governador do Estado, "não vai em absoluto colidir com a sua função de Oposição."

"Nós somos opositores do Governo em Santa Catarina" - disse - "e não nos omitiremos em críticas às suas falhas, como também não cometeremos a injustiça de ignorar as suas virtudes."

O Sr. Carlos Büchele congratulou-se com o Deputado Zany Gonzaga pela sua investitura na Presidência da Assembléia e esclareceu que a aprovação de seu nome, pelo MDB, não visou obter vantagens como a conquista de cargos na Mesa. Voltando-se para o Deputado Zany Gonzaga, declarou: "Nós do MDB desde o ano passado alimentávamos esperanças de ver V. Exa. na Presidência desta Casa. Foi, portanto, uma coincidência o Governador tê-lo indicado para ocupar o cargo. Estamos certos de termos dado a nossa contribuição para colocar na Presidência da Assembléia um homem à

altura das funções a desempenhar, pela sua experiência política, pela sua capacidade, pela formação cristã e pela honestidade de fazer aquilo que diz."

O líder opositor saudou também os Deputados Henrique Córdova e Celso Costa, novos líderes e vice-líder da Arena respectivamente

### OPOSIÇÃO

O Deputado Carlos Büchele disse que o Governador Colombo Salles terá no MDB um partido disposto a fazer uma permanente e vigilante fiscalização, nestes dois últimos anos, como ocorreu até o momento. Acentuou que o julgamento que o MDB faz hoje do Governo é o mais desfavorável possível, "porque não há negar que a atual Administração do Estado está ausente de importantes regiões como o Oeste e o Norte."

O líder emedebista foi apartado pelo Deputado Celso Ramos Filho, que prometeu responder ao seu pronunciamento oportunamente "para provar com fatos que o Governador Colombo Salles vem realizando uma administração que já tem a seu crédito grandes e importantes realizações."

## É HORA DE V. RENOVAR.

a maior e mais completa linha para escritórios Estrutura em aço cromado, madeira jacarandá paulista, acabamento em verniz nitrocelulose, ferragens exclusivas CIMO. E você conta com garantia total assistência permanente e aquela qualidade absoluta.

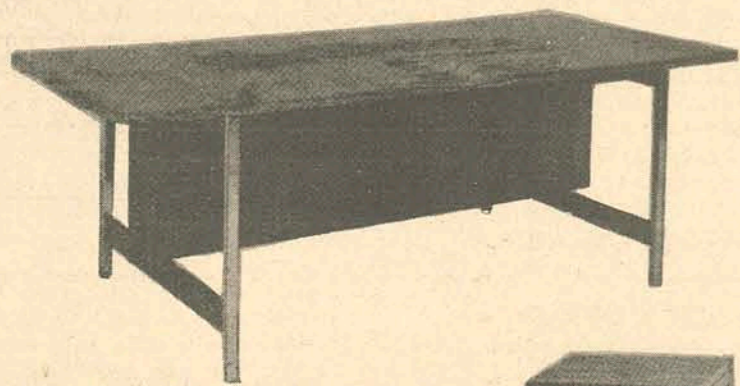

MODELO 9.674  
Mesa de reunião.  
220 x 97 x 77

MODELO 9.671  
Mesa para telefone.  
45 x 36 x 68

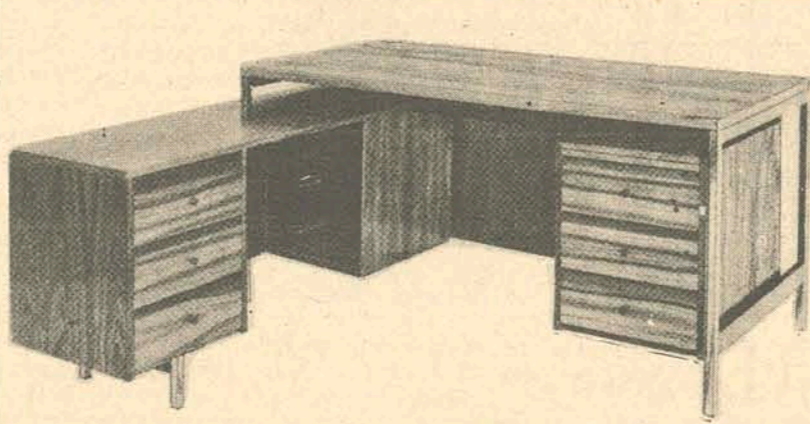

MODELO 9.663  
Mesa "L" com 6 gavetas.  
MODELO 9.664  
Com 4 gavetas e 1 gavetão.  
Frente: 160 x 77 x 77  
Lateral: 167 x 45 x 67

MODELO 9.665  
Mesa "L" com 6 gavetas.  
MODELO 9.666  
Com 4 gavetas e 1 gavetão.  
Frente: 180 x 77 x 77  
Lateral: 167 x 45 x 67

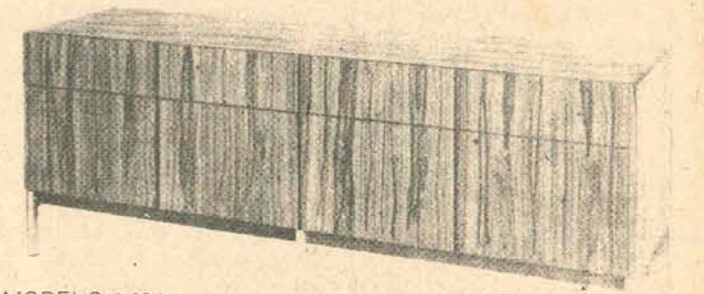

MODELO 9.694  
Balcão de 4 gavetas e 4 gavetões  
sobre trilhos telescópicos.  
187 x 50 x 68

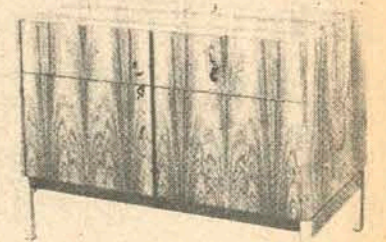

MODELO 9.692  
Balcão de 2 gavetas e 2 gavetões  
95 x 50 x 68

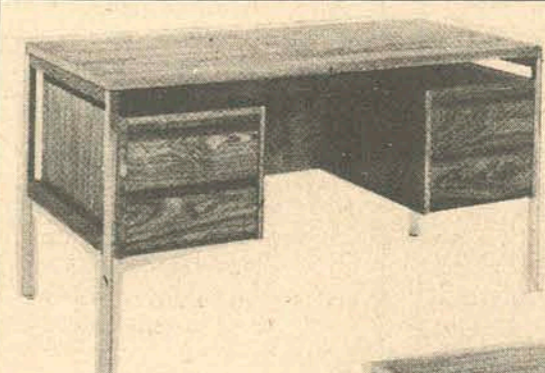

MODELO 9.654  
Mesa com 4 gavetas.  
145 x 67 x 77



MODELO 9.653  
Mesa com duas gavetas.  
130 x 67 x 77

MODELO 2.815  
Cadeira giratória com 4 hastes.  
Especial para datilógrafa.

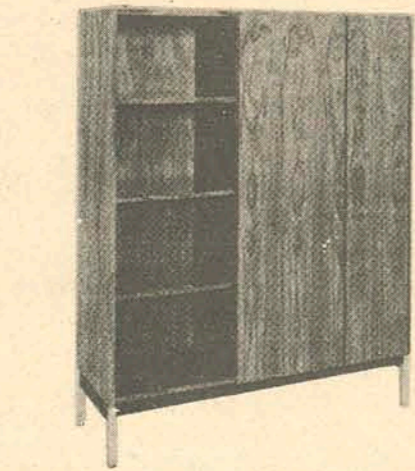

MODELO 9.682  
Armário de 3 corpos, sendo um aberto.  
Prateleiras graduáveis.  
124 x 42 x 154

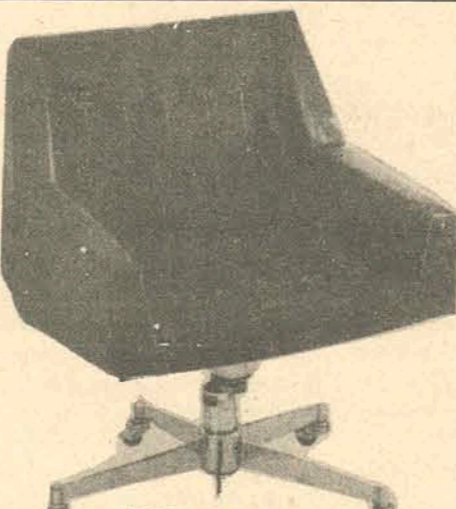

MODELO 2.910  
Poltrona giratória de movimento amplo. Pés metálicos cromados, com 5 hastes sobre rodízios.

MODELO 2.813  
Cadeira fixa, pés trabalhados em imbuia. Especial para mesas de reuniões.



## MOVEIS CIMO

JERONIMO COELHO, 5  
ALVARO DE CARVALHO, 20

FLORIANÓPOLIS

FULVIO ADUCCI, 922  
ESTREITO



# O ESTADO

Diretor: José Matusalém Comelli

Editor-Chefe: Marcílio Medeiros, filho

## Cartas

### CELESC

Os jornais noticiaram ontem (terça-feira) a infeliz iniciativa do deputado Telmo Ramos Arruda de encaminhar à apreciação da Mesa da Assembléia Legislativa um expediente a ser enviado ao Governador Colombo Salles, solicitando que o pagamento da energia elétrica, decorrente da iluminação pública, seja cobrado diretamente do consumidor e não das Prefeituras, como vem sendo feito.

Esqueceu-se o parlamentar de que Santa Catarina está situada entre os Estados onde a energia elétrica é a mais cara do país. O consumidor que possui uma casa simples, mas com chuveiro, geladeira, ferro-elétrico, televisão, está pagando acima de cem cruzeiros mensais, o que não deixa de ser um absurdo. Esse consumidor que já passa trabalho para pagar a luz de sua casa terá que pagar uma taxa a mais para cobrir as despesas da iluminação pública? Isto já não é um absurdo, é uma exploração. O deputado parece que desconhece também que o usuário também paga impostos municipais e estaduais. Por qualquer imóvel que ele tenha ou pretenda adquirir, tem que pagar à Prefeitura. Será que isto não basta?

Se os municípios menores (para os quais certamente o ilustre deputado está reclamando) não têm condições de pagar as taxas referentes à iluminação pública, então que se façam acordos entre esses municípios e o Governo do Estado, pois se a Assembléia vier a aprovar a proposição do deputado Telmo Ramos Arruda quem vai sofrer com isto é a população dos municípios maiores, cujas ruas são todas iluminadas e certamente os gastos são maiores. Por que a Celelesc não pode isentar de 50% da importância total do custo os municípios mais pobres? Afinal, pensando bem, cabe à ela proporcionar a iluminação pública gratuita já que, sem dúvida, esses relevantes prejuízos são compensados pelas tarifas pagas pelos usuários particulares.

Seria melhor que o ilustre deputado Telmo de Arruda Ramos ocupasse a tribuna da Assembléia Legislativa para reclamar das irregularidades que ocorrem no registro dos KWs pelos funcionários da Celelesc. Como é que pode um usuário pagar num mês Cr\$ 110,00 e no seguinte Cr\$ 95,00 e no outro mês Cr\$ 115,00 se não houve paralização de nenhum dos aparelhos que consomem mais luz? Aproveite a ocasião para sugerir à Celelesc a adoção de outro sistema de registro dos KWs gastos pelos usuários. Por que não adotar um aparelho automático que também registre a importância a ser paga pelo cliente? Seria a medida mais certa para se evitar as aberrações que se verificam no "relógio de luz". Fermínio Luiz da Cruz - Florianópolis.

### APONTE

Os Florianopolitanos há anos que vêm esperando por uma nova ponte. Vários projetos foram elaborados, mas nenhum deles serviram, nem mesmo o último que chegou até a ser publicado em jornais de outros Estados. Agora resolveram a construir, de verdade, uma ponte de quatro pistas para atender o desenvolvimento da cidade durante apenas 10 anos, creio eu. É, o primeiro Governador que conseguiu quebrar o tabu de "fazer as coisas a longo prazo" terá que ser condecorado com um título de "Cidadão Honorário Catarinense". Esta ponte cuja obra dizem que já foi iniciada, poderá ser muito bem chamada de "Jovem anciã". Lourdes Margareth da Silva Estreito.

## Dois anos de governo

Entra o Governo Colombo Machado Salles no seu terceiro ano de atividades administrativas no Estado. O clima de tranquilidade pública e de trabalho em todos os setores de produção diz bem do que tem sido, nestes vinte e quatro meses decorridos, a gestão governamental, orientada na Ação Catarinense de Desenvolvimento e calcada nas diretrizes construtivas que estão sendo observadas em todo o País.

A política administrativa que vem sendo aplicada em Santa Catarina oferece aspectos louváveis, que merecem realçados na oportunidade do transcurso de mais um aniversário do Governo. Não seria de esquecer, por exemplo, o que se realiza, em extensas proporções, no setor da agricultura e da pecuária. Bem seria escusável a omissão de uma referência mais acentuada ao que se está passando na frente da defesa sanitária das populações, como especialmente à maternidade e à infância. Muito menos justo seria esquecer o ritmo em que se vem processando a introdução de novos métodos de ensino na escola catarinense, setor em que, aliás, Santa Catarina se orgulha de sempre haver ocupado lugar de saliência entre as demais unidades da Federação. Quanto às obras públicas, aos problemas rodoviários, aos de assistência social, aos serviços públicos em geral, não deveriam passar sem registro as atividades do Governo

Colombo Salles, através dos órgãos auxiliares e executivos competentes.

Atento a normas de planejamento, o sentido de toda ação governamental converge para as soluções racionais, sob visão integrada do plano de realidades pendentes da interferência do Governo. A política de incentivos fiscais, os financiamentos da FUNDESC, a assistência creditícia através do BESC e do BRDE, tudo está contribuindo para fortalecer a economia catarinense, pelo robustecimento dos parques industriais e das áreas de produção rural, enquanto, da parte das frentes empresariais ocorre a cooperação eficaz, fundindo esforços e recursos aos de procedência oficial, numa vigorosa unidade de propósitos, em prol do crescimento de Santa Catarina.

Financieiramente equilibrado, sem atrasos para com as obrigações do Tesouro, mantendo em dia o pagamento do funcionalismo público, o Governo do Estado faz sentir também, através da Secretaria da Fazenda, a segurança de sua situação econômico-financeira e corresponde, assim, à melhor expectativa da opinião pública.

No atual panorama nacional, o Estado de Santa Catarina está, pois, bem ao nível do prestígio que o seu Governo desfruta em todas as esferas da administração federal e do conceito com que

toda a Nação observa o evoluir deste período governamental, inaugurado tão auspiciosamente, sob a confiança pessoal do Presidente Médici.

Novo ano começa, prometendo a sequência da Ação Catarinense de Desenvolvimento em outras e consecutivas realizações governamentais. Entre estas, o prosseguimento ininterrupto da nova ponte que ligará a Ilha ao Continente e que, já em adiantada fase de concretização, terá de assinalar verdadeiramente uma bela fase da história administrativa do nosso Estado.

O Engenheiro Colombo Machado Salles, como até aqui, haverá de contar com o apoio das forças de produção e de opinião catarinenses. Não lhe faltará, portanto, além das já demonstradas qualidades de administrador, com larga visão dos problemas que reclamam prioridade de atenções do Governo, amparo geral de toda a gente de Santa Catarina, que o saudou, com entusiasmos e justas esperanças, há dois anos, ao assumir o exercício do mandato.

Essas esperanças persistem ativas, porque não sofreram decepção até hoje, antes têm sido revigoradas face à operosidade do Governador, a quem, estamos certos, somente aplausos terão de ser oferecidos, pelo que tem feito e pelo que fará ainda pelo seu Estado e pelos seus coestaduanos.

## O Fundesc em ação

*Deve-se ao FUNDESC grande parcela do desenvolvimento econômico do Estado. Por efeito do incentivo financeiro, que permite às empresas a própria expansão ou revigoramento, o crescimento industrial de Santa Catarina tem sido acelerado, enquanto mais pujantes se tornam os seus parques fabris e mais notável o vulto de sua produção.*

O FUNDESC prossegue nessa feliz atividade, impulsionadora das forças de riqueza catarinenses, objetivando a plenitude de suas metas para o desenvolvimento do Estado.

Agora mesmo, o Secretário da Fazenda, Sr. Sérgio Uchôa de Rezende, acaba de liberar novos financiamentos, pelos quais o Fundo de Desenvolvimento do Estado de Santa Catarina vai beneficiar cinco empresas industriais, localizadas em regiões diversas, no Estado. Numa importância total de Cr\$ 1.083.346,93, esses financiamentos se dirigem a indústrias e, no valor de Cr\$ 18.000,00 à liberação da cédula rural a favor de dois agricultores do município de Abelardo Luz.

É sabido que esses financiamentos obedecem a critério muito objetivo e racional, dentro das finalidades da instituição do FUNDESC. Por isso, o êxito de seu funcionamento tem sido assegurado e confirmado desde que se pôs em vigor.

Desta feita, foram beneficiadas várias organizações industriais, inclusive algumas novas, mas todas calcadas em segurança de idoneidade. A primeira delas foi a INER-PESCA, a Companhia Internacional de Pesca, com sede na cidade de Itajaí e já em condições de crédito acima de quaisquer contestações. Foi-lhe entregue a primeira parcela do financiamento de Cr\$ 3.760.000,00. Essa parcela foi de Cr\$ 376.000,00. A segunda firma beneficiada foi a Indústria Cerâmica Oxford Ltda., da cidade de São Bento do Sul, tendo recebido integralmente a importância do financiamento: Cr\$ 70.000,00. A terceira foi a SACOPLAS - Indústria e Comércio de Sacos Plásticos - instalada em Blumenau e que recebeu também integralmente o valor do financiamento: Cr\$ 194.000,00. A se-

guinte foi a firma Irmãos Krieger S/A - Indústria de Vestuários - com sede na praça de Brusque e que, por sua vez, recebeu o total do financiamento: Cr\$ 90.000,00. Finalmente, coube à LACTOPLASA - Indústria de Laticínios do Planalto S/A, instalada em Lagas, que teve liberada a última parcela de Cr\$ 335.346,93, um financiamento total de Cr\$ 2.460.132,59.

A influência do FUNDESC no crescimento industrial do Estado é incontestável, mediante o que se tem verificado através de sua aplicação, como amparo financeiro. Dirigindo-se principalmente ao fortalecimento de indústrias com repercussão na economia estadual, o FUNDESC obedece, em geral, aos seguintes objetivos: promover a instalação de novas empresas industriais, financiando-lhe as despesas iniciais de instalação e outras; sustentar a expansão do parque fabril, proporcionando-lhe condições de elevação dos níveis de produtividade e produção, através de financiamentos; até mesmo pesquisas tecnológicas e estudos relacionados com o desenvolvimento econômico de Santa Catarina são realizados sob financiamentos do FUNDESC, como ainda a industrialização da pesca, do turismo e o reflorestamento; também a criação e expansão de empresas agrícolas, por intermédio de seus setores julgados prioritários, são financiadas. Além disso, o FUNDESC promove estímulos à industrialização de produtos, agrícolas, influenciando assim no desenvolvimento da economia rural.

Dessa forma, cabe realmente ao FUNDESC uma ponderável contribuição para os mais completos resultados da política desenvolvimentista do Governo Colombo Salles, tal como se verifica pela assistência que oferece aos setores de produção, principalmente industriais, como os que, recentemente, foram beneficiados pela liberação de recursos financeiros do Fundo de Desenvolvimento do Estado de Santa Catarina.

Gustavo Néves

Trivial  
Variado

Marcílio  
Medeiros,  
filho

## Líderes se unem em torno de Colombo

*Ao completar o seu segundo ano de Governo o Sr. Colombo Salles se depara com um quadro político bem diferente daquele que se esboçava nos primeiros meses da sua administração, quando os setores partidários da Arena foram forçados a se sentir inteiramente desorientados quanto ao papel que tinham a desempenhar no contexto do sistema majoritário estadual. No decorrer desse período as questões políticas se sujeitaram a um longo e profundo processo de amadurecimento corrigindo as distorções que obstruíram, em determinada época, a integração desejável entre o Governador e os homens do seu Partido. Hoje, pode-se dizer que o Sr. Colombo Salles conseguiu sensíveis progressos na área política, superando muitos dos obstáculos até então considerados irremovíveis para a união das mais representativas forças da Arena catarinense em torno do seu Governo. Persiste ainda o problema aberto na bancada da Arena na Assembléia Legislativa com o movimento de rebelião de 15 deputados que se insurgiram contra a orientação governamental no episódio da eleição dos novos membros da Mesa. Todavia, há que se considerar o fato de que a dissensão embora altamente representativa dentro da bancada, onde os subleçados formam maioria, partiu de um grupo de políticos sem comando que, dentro da hierarquia partidária, deverão cedo ou tarde prestar contas dos seus atos aos escalões superiores do Partido. Ademais, começam a aparecer indícios de que, dentro de algum tempo, a unidade do grupo rebelde estará se fracionando com o retorno gradativo dos deputados insurretos às fileiras da Situação. Percebem-se claros sinais entre vários deputados do grupo dos 15 de que a posição que inicialmente assumiram já se vai tornando hesitante, tudo levando a crer que os 15 atuais poderão se transformar, mais cedo do que se espera, em uns solitários três ou quatro. Objetivamente, a rebelião não está conduzindo a nenhum resultado prático. Por outro lado, o Sr. Colombo Salles colocou qualquer atitude que possa representar capitulação ou concessão do Governo em favor dos rebeldes inteiramente fora de cogitação. O Governador se sentiu profundamente agravaado com a insurreição e todo o reparo que tiver que ser feito em função disto deve partir da iniciativa dos subleçados. Compreende a conciliação como fator necessário ao fortalecimento da Arena, mas não faz nenhum aceno para que os rebeldes esperem de sua parte qualquer oferta para negociações.*

O movimento de rebelião da bancada veio afastar das ante-salas palacianas alguns elementos considerados pelas lideranças da Arena prejudiciais aos propósitos de união dos políticos do Partido em torno do Governo do Sr. Colombo Salles. A tendência para essa união decorre da natural circunstância de todos permanecerem ao mesmo sistema, com o qual têm obrigações em comum, mas alegam os líderes que as tentativas que se fizeram para isolá-los do Sr. Colombo Salles impediram que essa aproximação se tivesse dado há mais tempo, embora ela nunca tivesse saído de pauta. Hoje, porém, pode o Governador consignar em sua ficha de crédito o feito de haver conseguido unir em favor do Governo todos os líderes da Arena de Santa Catarina, o que pela primeira vez aconteceu concretamente no Estado desde a implantação do bi-partidarismo. Esta é, sem dúvida, a grande conquista política que o Sr. Colombo Salles pode registrar no dia em que transcorre o segundo aniversário do seu Governo. E, partindo dela, poderá chegar a outras de muito maior importância e profundidade, daqui por diante.

### A PONTE

O Deputado Celso Ramos Filho deverá ocupar a tribuna da Assembléia, numa das próximas sessões, para responder às indagações formuladas pelo Deputado Waldir Buzato no pedido de informações que havia formulado ao Executivo e que foi indeferido pela Mesa em virtude de inviabilidade regimental. O parlamentar arenista está se instrumentando com farto material técnico colhido junto à assessoria do Executivo.

### PREFEITOS

Os prefeitos dos municípios representados na Assembléia por deputados integrantes do grupo rebelde da Arena estão solicitando audiência com o Governador Colombo Salles, devendo ser recebidos nas próximas semanas, a fim de discutir problemas das respectivas administrações. Esses prefeitos possuem várias questões administrativas de comum interesse das Prefeituras e do Governo do Estado que requerem solução de relativa urgência, as quais deverão ser examinadas por ocasião dos encontros que manterão com o Governador Colombo Salles.

### LUIZ HENRIQUE

Os líderes do MDB depositam grandes esperanças no Deputado Luiz Henrique da Silveira, que acaba de assumir o mandato no início do ano, quando até então estava numa das primeiras suplên-

cias da Oposição. Ontem, na Assembléia, foi entreuvido no plenário, de uma conversa entre dois destacados parlamentares oposicionistas, que o jovem representante de Joinville reúne amplas condições de, em pouco tempo, alcançar o primeiro escalão político do MDB em Santa Catarina.

### INVESTIMENTOS

A Secretaria do Desenvolvimento Econômico está intensificando uma ação com o objetivo de atrair grandes investimentos industriais para Santa Catarina. Como parte desse empenho governamental, o Sr. Colombo Salles falará no dia 4 de abril, no Seminário de Integração Nacional que se realizará no Rio de Janeiro, sobre as vantagens que o Estado oferece para os investimentos industriais.

### COMÉRCIO

Um grupo bastante respeitável de comerciantes da cidade está pensando seriamente em estabelecer horário corrido para o funcionamento dos seus estabelecimentos, sem fechar para o almoço. A idéia é excelente e merece ser tratada com a maior atenção. Atualmente já não se justifica a manutenção do horário provinciano das 8 às 12 e das 14 às 18 horas, com duas horas de interrupção no funcionamento das casas comerciais. Quem perde com isto é a cidade e o próprio comércio.

## Expediente

Empresa Editora O ESTADO Ltda. Administração, Redação e Oficinas: rua Felipe Schmidt, 116 - Florianópolis - Caixa Postal 139 - Telefones: 3022 (Administração) e 4139 (Redação) - Endereço Telegráfico ESTADO - SUCURSAIS: Blumenau: rua 15 de novembro, 504 - 3o. andar - conjunto, 303; Caçador: Avenida Rio Branco, 465; Criciúma: Avenida Getúlio Vargas, 312; Joinville: rua 15 de novembro, 799. REPRESENTANTES: Rio de Janeiro: Representações A.S.Lara Ltda. - Avenida Almirante Barroso, 63 - conjunto 1910; São Paulo: Representações A.S.Lara Ltda. - Avenida São João, 1333 - 4o. andar - conjunto 44; Curitiba: C.A. Marques - Praça Osório, 45 - 9o. andar - conjunto 907 - Edifício Ana Cristina; Porto Alegre: Propal - Propaganda Representações Ltda. - rua Coronel Vicente, 456. Preços: número avulso Cr\$ 0,50; assinatura anual Cr\$ 100,00.

O ESTADO não aceita para publicação colaborações em forma de artigos assinados que não forem solicitados, não se responsabilizando pelos originais enviados à Redação.

## Um precursor

Patrono das normalistas de 1947 do Colégio "Coração de Jesus", mestre Henrique Fontes recorreu a um meio original e "sui generis" para agradecer a honraria e homenagear as afilhadas: uma a uma, estudou-lhes a origem e o significado dos nomes, reunindo este material em um livro que denominou "Digressões Antroponímicas", publicado em 1951.

Na dedicatória, esclareceu que lhes consagra aquelas "Digressões Antroponímicas, feitas em torno dos seus múltiplos conhecimentos e útil para orientar no ponderoso problema da designação das pessoas".

São quase trezentas páginas, em que mais de 3.000 nomes, de diversas línguas, são estudados, com maior ou menor profundidade, todos eles surgidos a propósito dos próprios nomes das homenageadas, que vem escritos na primeira folha do livro, do qual cada um deles, em número de quarenta e um, constitui um capítulo.

Que outra criatura teria esta idéia singular e única, senão aquele único e singular Henrique

Fontes, capaz, só ele, das tantas coisas boas e belas que fez ao longo da sua longa vida?

Trata-se de uma obra que impressiona, antes de tudo, por duas coisas que revela: paciência e erudição.

Quase é de dizer que isto de paciência oriental, ou beneditina, são imagens pálidas diante do que facilmente se avalia ter sido o trabalho de compor aquelas preciosas "Digressões".

A história dos nomes é tão velha quanto a espécie humana. Adão é que a teria começado, pondo à sua mulher o nome de Eva, "por que era a mãe de todos os viventes." E daí para diante todos os conhecimentos que o homem adquiriu, todas as atividades que exerceu, todas as artes e ciências em que se empregou, religião, filosofia, literatura, guerras, política, mitologia, tudo serviu à história dos nomes, num processo constante de ativa criação e recriação.

Pois é este mesmo longo itinerário que o mestre percorre nas suas "digressões", parando aqui e ali, demorando-se em pesquisa minucio-

sa, buscando às mais diversas fontes da cultura humana os elementos com que vai reconpondo a história dos nomes de pessoas, a sua origem, o seu sentido, algumas vezes de inalcançado mistério.

A bibliografia, não relacionada, mas verificável através das preciosas notas de pé de página, abrange desde os livros sagrados dos povos antigos até obras modernas de literatura popular, passando por um sem número de dicionários, obviamente na maioria estrangeiros.

E pensar-se que tudo isto foi feito sem assessoramento especializado sem equipes para pesquisa, sem os recursos modernos de reprografia, sem arquivos e fichários racionalmente organizados, sem cânones de técnica metodológica...

E há mais do que as "Digressões": há uns "Estudinhos Antroponímicos", também publicados, como havia, em elaboração, um "dicionário Antroponímico", que não chegou a ser concluído.

Para este Dicionário, Henrique Fontes publi-

cou, juntamente com os referidos Estudinhos, numerosos verbetes, pelos quais se antecipava a visão do que seria aquela obra, em que ele, homem minucioso, paciente, com o gosto das filigranas e habilidades de artesão, realizaria a sua vocação de dicionarista.

Nos países culturalmente mais desenvolvidos, tem-se hoje em grande estima os estudos de antropônimo, como se pode ver pelos títulos de editoras americanas e principalmente européias.

Quando igual interesse por aqui se registrar, aparecerá entre os precursores o nome de Henrique da Silva Fontes, que já foi, além de tudo, nesta nossa terra, um sementeiro de benemerências cujas mãos não se cansaram jamais do gesto de semear.

Norberto Ungaretti



# Lavrador denuncia escravidão em Goiás

A Polícia Federal não se mobilizará para impedir o tráfico de homens, mulheres e crianças que estão sendo vendidos a fazendeiros de Goiás, enquanto não houver "formalização da denúncia" por parte do prefeito de Ibotirama, no centro-este baiano, Arlindo Souza. Enquanto isso, segundo denúncias, levadas de caminhões repletos de homens, mulheres e crianças têm passado pela rodovia Bahia—Brasília, que corta a Bahia de leste a oeste. Vem de Pernambuco e Ceará aproveitando-se para realizar seu tráfico de mão-de-obra do pouco policiamento da estrada, e sua principal vida de passagem é a região de Ibotirama.

de pessoas sob regime de escravidão, passaram por Ibotirama em direção a Goiás foi dada pelo médico da Fundação de Desenvolvimento Integrado do São Francisco (FUNDIFRAN), Gilmar da Silva Gomes, que trabalha na cidade. Foi chamado para atender urgentemente um lavrador que sofrera uma fratura no crânio em consequência de uma queda. O lavrador, que vinha de Pernambuco, contou-lhe que toda sua família e inúmeras outras pessoas que estavam no caminho que os conduzia "estavam em baixo de ordem" com homens armados que lhes prometeram emprego assim que chegassem a Goiás, alimentando-os apenas a água e bolachas. Ao desconfiar de que "aquilo não era coisa direita", saltou do caminhão, deixando família no caminhão,

e sendo perseguido pelos homens que acabaram por desistir da perseguição e largaram sua família na estrada.

Para evitar represálias contra ele, o nome do lavrador não foi revelado. Seu depoimento foi reforçado pelo presidente da FUNDIFRAN, Red Costa e Silva, que garante terem passado por Ibotirama pelo menos quatro carros com mão-de-obra escrava. Explicou que os lavradores expulsos pela seca, aceitaram qualquer proposta de emprego, contando que os tire da miséria em que vivem em seus estados. O prefeito da cidade tentou primeiramente contato com autoridades de Salvador, mas não formalizou a denúncia exigida pela Polícia Federal.

## ESCRavidão

A primeira notícia de que caminhões, repletos

## Flávio Cavalcanti poderá sair do ar

O Governo Federal considerou ontem, através de alta fonte, que está na hora de realmente ser reformulada a televisão brasileira, estando decidido que os ministros Alfredo Buzaid e Higinio Corsetti, Justiça e Comunicações, apressarão os estudos a respeito para submetê-los ao Presidente da República.

Os dois ministros assistirão hoje o programa em que apareceram o marido que emprestou a esposa a um amigo, cujo apresentador, Flávio Cavalcanti, deverá ser suspenso ou até mesmo proibido de aparecer na televisão, dependendo do encontro que o Ministro da Justiça manterá hoje com o Diretor da Polícia Federal, general Nilo Canepa.

O Ministro Higinio Corsetti, das Comunicações, que assistiu ontem, em gravação, o último programa do Sr. Flávio Cavalcanti, mostrou-se indignado com o quadro do marido que emprestou a esposa. À tarde, o ministro Corsetti, decidiu convidar o ministro Buzaid e alguns parlamentares para assistirem hoje a gravação em vídeo-tape. Acredita-se que Flávio Cavalcanti receberá severa punição, sendo que as autoridades já possuem um completo dossier sobre ele.

## Fiat implanta sua fábrica no Brasil

Giovani Agnelli, Presidente Mundial da Fiat, chegou ontem em Belo Horizonte, sendo recebido por um representante do Governador Rondo Pacheco, no Aeroporto da Pampulha.

No Palácio dos Despachos, às 11 horas, o industrial Agnelli, o Governador Pacheco e o Ministro Pratini de Moraes, da Indústria e Comércio, assinaram o acordo de comunhão de interesses, para implantação da Fábrica de Automóveis Fiat, na cidade de Betim.

No ato da assinatura, Rondon Pacheco declarou que o projeto automobilístico a ser implantado naquele Estado, atende às três metas básicas do Governo Federal, já que propiciará a descentralização das atividades industriais do País e a expansão da indústria de automóveis, além de possibilitar o incremento das exportações.

A solenidade, seguida de um almoço reservado, proporcionou aos que observavam Agnelli uma singular curiosidade: o industrial, apesar da simplicidade, lançava uma nova moda de usar relógio, ou seja, sobre o punho da camisa.

Hoje, o "Magnata dos automóveis" será recebido em audiência pelo Presidente Médici, no Rio de Janeiro.

## Médici recebe N. Rodrigues

O Presidente Garrastazu Médici concedeu, ontem pela manhã, uma audiência de 30 minutos ao escritor Nelson Rodrigues, que se dirigiu ao Chefe da Nação para tratar de um problema particular, não sendo permitida a entrada de nenhum dos fotógrafos credenciados no Palácio das Laranjeiras para documentar o encontro. Nelson Rodrigues, ao final da audiência, nada revelou sobre o assunto, limitando-se a dizer apenas que a conversa havia sido "bastante satisfatória."

## Lei das domésticas vigora dia 9

A partir de 9 de abril, entrará em vigor a regulamentação da profissão de empregado doméstico, assinada este mês pelo Presidente Médici. Daquela data em diante as carteiras de trabalho de empregados domésticos, que eram assinadas pelo Inps, passarão a ser emitidas pelos patrões, que terão também a responsabilidade de dar férias remuneradas de 20 dias.

Por sua vez, os patrões passarão a exigir, na admissão de uma nova empregada, carteira de trabalho, atestado de conduta e atestado médico, ficando obrigado a anotar na mesma a data em que for admitida no trabalho, o salário mensal ajustado e o início e término das férias.

## Portela critica Oposição e acha necessário o AI-5

O senador Petrólio Portela falou ontem pela primeira vez, como substituto de Filinto Müller, sobre a situação institucional do País. Ele iniciou o discurso elogiando o senador Filinto Müller, que é "dos que não se substituem sem manter visível vazão onde sua autoridade se exercitou e sua competência se fez sentir evidente e brilhante".

Portela afirmou-se então, "intérprete a um só tempo do Partido e do Governo", dupla condição em que discursava pela primeira vez. Disse então que nunca se fez maior o respeito entre governantes e governados. Da mesma forma como fazem outros arenistas quando falam, Petrólio Portela não foi mais além dos costumeiros elogios aos feitos do Governo.

Criticando a Oposição pelo seu combate contra o AI-5, afirmou que "não têm os opositores fatos a apresentar de cerceamento de suas atividades. Ao contrário, os pleitos se sucedem e amplas garantias lhe são dadas, nas pregações em praça pública ou nas rádios e televisões onde têm, em pé de igualdade com o Partido do Governo, direito a programas eleitorais gratuitos".

Disse constituir desafio atual encontrar fórmula jurídica que possibilite a luta contra a subversão, a guerra revolucionária e

elimine tanto quanto possível o arbítrio".

— Sei que o Ato Institucional no. 5 traz em si o arbítrio e ele oferece perigos para quem o detém e para os contra quem se volta. Se não está em nós o dom da perfeição, o arbítrio nos conduz a erros de terríveis consequências". Insistindo na existência desse desafio, notou que "não queremos a hipocrisia da lei. Queremos sim instituições e normas que reflitam as condições da hora que vivemos. Não queremos sistema legal em conflito com a realidade e por ela superado, e ao pessimismo respondemos, sem ironias, mas com firmeza", apontando as grandes e numerosas realizações do atual Governo em todos os setores.

Antes falara o senador Nelson Carneiro do MDB, referindo-se ao problema sucessório. O senador Oposicionista frisou que "a seleção que se avizinha terá de processar-se em ambiente diverso, em que urge partícipe, desde a primeira hora, todo o povo brasileiro, através das forças políticas que o

representam. Se todavia tais forças abdicarem de seus deveres, convertendo-se em chanceladoras de decisões alheias, terão perdido o melhor ensejo de se afirmar como intérpretes do pensamento nacional".

## Assaltantes levam 46 mil de banco em Porto Alegre

Quatro homens e uma mulher, sempre rindo e dizendo gracejos enquanto apontavam suas armas para os oito funcionários e dois clientes, assaltaram na manhã de ontem a agência Passo da Areia do Banco Francês Brasileiro, levando 46 mil cruzeiros. Na fuga, os assaltantes dispararam 15 tiros, ferindo o guarda do banco Telmo Raimundo Farias e o servente Eraldo Rochas da Silveira.

A agência bancária acha-se isolada pela Polícia, que teve os depoimentos iniciais dos funcionários e dos dois clientes que se encontravam no local durante a ocorrência. Os assaltantes fugiram num opala amarelo, cuja chapa não foi anotada.

Outros dois assaltos foram registrados no Rio Grande do Sul, causando a morte de três pessoas e ferimentos em outra, quando um grupo de ladrões invadiu um armazém na entrada da cidade de Santa Maria e matou a facadas a mulher do comerciante. Neli Alves, sua filha Márcia, de

cinco anos, que tentou defender a mãe, e feriu outra filha, de um ano e meio. A outra morte, do PM Neri Pereira Flora, em Canoas, foi ocasionada pelos tiros deflagrados por um marginal que pretendia assaltar um supermercado.

**NO RIO**  
Ainda na manhã de ontem, mais uma ocorrência: cinco homens brancos, usando perucas louras, assaltaram a metalúrgica Faeses, em Olaria, ferindo à bala o funcionário da firma, José Paiva, que tentou reagir.

Os assaltantes estavam armados com pistolas 45 e fuzis-metralhadoras, mas só conseguiram levar Cr\$ 800,00 e um cheque de Cr\$ 104,00. Minutos antes, um funcionário havia depositado 2 mil cruzeiros.

A Polícia, chamada ao local, efetuou buscas na cidade, não encontrando pistas, nem dos assaltantes, nem do opala caramelo com teto de vinil preto, usado no assalto.

## A. GONZAGA S.A. ENGENHARIA E INCORPORAÇÕES IMOBILIÁRIAS

CGC MF Nº 83 873 984

RELATÓRIO DA DIRETORIA

Temos a satisfação de levar ao conhecimento dos Srs. Acionistas o Balanço encerrado em 31.12.72, que espelha com clareza e precisão contábil, a situação atual da empresa. A contabilidade da firma é executada por seu próprio Departamento Financeiro sob a supervisão do Instituto Técnico de Administração e Gerência—ITAG, mediante convênio firmado com a Universidade para o Desenvolvimento do Estado de Santa Catarina o que tem permitido um aperfeiçoamento excepcional de nossos registros e informações contábeis, como bem se pode notar pela minuciosidade e precisão dos anexos analíticos do Balanço.

Abstemo-nos de tecer comentários sobre a situação econômico-financeira, face ao parecer mais douto do ITAG e nos limitaremos a apreciar os pontos de real importância na política empresarial.

**1. MERCADO** — Acha-se em franca expansão o mercado imobiliário local, face ao inusitado crescimento da Capital catarinense, agora recuperando a largos passos o atraso de várias décadas, mercê de melhores administrações da Municipalidade, da polarização de interesse gerado pela Universidade Federal de Santa Catarina, da ação do Governo Estadual, ora interessado no desenvolvimento da capital e no crescente investimento feito pelos interioranos no mercado imobiliário de Florianópolis. Nesse mercado a firma detém a liderança por operar no sistema de preço fixo, sem correção monetária, de indiscutíveis vantagens para o adquirente sobre qualquer outro sistema.

Nossas vendas, em números absolutos foram as seguintes nos três últimos exercícios:

1970 —	Cr\$	8.367.938,00
1971 —	Cr\$	14.019.465,65
1972 —	Cr\$	23.291.976,64

o que vem comprovar nossas afirmativas.

**2. CAPITAL DE GIRO** — Operando muito pouco com o Sistema Financeiro da Habitação, a firma resente permanente deficiência de Capital de Giro, mormente por ainda suportar efeitos de contratos antigos, cujas prestações foram delapidadas pela inflação anterior. Hoje, porém, com a inflação em crescente controle, estamos superando a defasagem receita-despesa. Além disso, a firma está abrindo seu capital, para captação de investimentos de novos acionistas, com possibilidade de retribuir com boa rentabilidade.

**3. INTEGRAÇÃO** — A empresa adotou como objetivo a total integração no ramo, tanto horizontal como vertical, sendo a única empresa de engenharia de Santa Catarina, que projeta, incorpora, vende, constrói e administra imóveis. Além de cuidar de todos os setores do ramo imobiliário, a empresa executa diretamente suas obras e está ampliando seu setor industrial, adotando o sistema de "canteiro central", com carpintaria, central de ferro e, futuramente, setor de pré-moldagem. Tal sistema integrado permite sensível redução de custos e maior aperfeiçoamento do produto, o que nos dá maior garantia de manutenção de nossa posição no mercado.

Florianópolis, 15 de fevereiro de 1973

Admar Gonzaga  
Diretor Presidente  
CPF 001 872 679

Armando Luiz Gonzaga  
Diretor Administrativo  
CPF 007 829 809

David da Luz Fontes  
Diretor Técnico  
CPF 001 949 999

**BALANÇO GERAL ENCERRADO EM 31 DE DEZEMBRO DE 1972**

DISPONÍVEL	ATIVO
Caixa, Bancos cta. Movimento	402.662,16
<b>REALIZÁVEL</b>	
Imóveis para Revenda, Adiantamentos, Títulos a Receber AG, Títulos a Receber LIC, Imóveis a Venda, Almoxarifado, Bancos Conta Vinculada, Aplicações Diversas, Devedores Diversos	45.171.527,57
<b>IMOBILIZADO:</b> (Técnico e Financeiro)	
Veículos, Móveis e Utensílios, Máquinas e Equipamentos, Biblioteca, Imóveis, Reavaliação do Ativo, Equipamentos p/ Construção, Imóveis Compromissados, Reavaliação Decreto 1182, Embarcações LIC, Parque de Diversões LIC, Incentivos Fiscais, Obrigações Tesouro Nacional, Adicional BNDE, Eletrobás c/ Celesc, Ações e Participações, Marcas e Registros	4.302.488,70
<b>PENDENTE:</b>	
Despesas Exercício Futuro, Custo de Obras a Concluir Custo Orçado	36.477.236,81
<b>COMPENSADO:</b>	
Bancos cta. Cobrança, Bancos cta. Títulos em Garantia, Imóveis Hipotecados, Publicidades Contratadas, Locações Contratadas	14.083.250,07
<b>TOTAL DO ATIVO</b>	<b>100.437.165,31</b>
<b>NÃO EXIGÍVEL</b>	<b>PASSIVO</b>
Capital, Reserva Legal, Correção Monetária, Lucros Suspensos, Fundo de Indenizações Trabalhistas	4.064.620,87
<b>EXIGÍVEL:</b> (Curto e Longo Prazos)	
Empréstimos Bancários, Financiamentos, Ordenados e Salários a Pagar, Encargos Sociais a Recolher, Imposto de Renda na Fonte, Fornecedores, Imposto Único s/Minerais, Credores p/Aluguel, Créditos de Terceiros, Orçamentos a Cumprir, c/Correntes Credoras	34.304.001,53
<b>PENDENTE</b>	
Receitas de Obras a Concluir, Receitas a Efetivar, Provisão p/Depreciação	47.985.292,84
<b>COMPENSADO</b>	
Títulos em Cobrança, Títulos em Garantia, Hipotecas de Imóveis, Contratos de Publicidade, Contratos de Locação	14.083.250,07
<b>TOTAL DO PASSIVO</b>	<b>100.437.165,31</b>

**DEMONSTRATIVO DA CONTA "LUCROS E PERDAS"**

CUSTO DE OBRAS CONCLUÍDAS:	DÉBITOS
Material, terrenos, pessoal, publicidades, comissões e corretagens, despesas rateadas, outras despesas e impostos municipais	2.944.160,38
<b>DESPESAS FILIAL CAMBORIÚ:</b>	
Ordenados e salários, encargos sociais, comissões e corretagens, honorários, alugueis, impostos municipais, despesas de veículos, material de expediente, limpeza e conservação, despesas de comunicação, fretes e carretos, despesas de viagens, luz e água, e outras despesas	15.319,91
<b>DEPRECIACOES</b>	71.451,75
<b>RESERVA LEGAL</b>	29.978,42
<b>LUCROS SUSPENSOS</b>	569.590,09
<b>TOTAL</b>	<b>3.630.500,55</b>
<b>RECEITAS DE OBRAS</b>	<b>CRÉDITOS</b>
Prestações, juros de mora, outras receitas	3.385.104,19
<b>RECEITAS DA MATRIZ</b>	
Receitas Operacionais, receitas do Dai, Receitas de vendas de Bens de Uso	215.933,48
<b>RECEITA FILIAL CAMBORIÚ</b>	
Receitas Operacionais e diversas	9.792,95
<b>OUTRAS RECEITAS</b>	
Receitas Eventuais, e Extraordinárias	19.669,93
<b>TOTAL</b>	<b>3.630.500,55</b>

Florianópolis SC, 31 de Dezembro de 1972

Admar Gonzaga — Diretor Presidente  
Armando Luiz Gonzaga — Diretor Administrativo  
David da Luz Fontes — Diretor Técnico  
Heriberto Junkes — Técnico em Contabilidade  
CRC—SC 2934 — CPF 008 900 819  
**PARECER DO CONSELHO FISCAL**

Os membros do Conselho Fiscal de A. Gonzaga S.A. Engenharia e Construções Imobiliárias, abaixo assinados, tendo procedido ao exame dos livros e documentos da sociedade, relativamente ao exercício de 1972, declaram que os encontraram em ordem técnica e clareza, sendo por isso, de parecer que devam ser aprovados pelos Senhores Acionistas.

Florianópolis SC, 19 de Fevereiro de 1973.  
Cesar Amin Ghanem Sobrinho — CPF 001 881 749  
Jorge Barbatto — CPF 001 802 709  
Domingos Emerick Bezerra da Trindade — CPF 001 810 649

**NOVA 100% EFICAZ 100% NACIONAL**

# SUPER ISCA DUPHAR

**À BASE DE DODECACLORO\***

Contra as formigas cortadeiras. Custa o mesmo preço de uma isca comum.

A Duphar nacionalizou a fórmula da melhor isca granulada do mundo. A Super Isca Duphar, à base de dodecacloro, tem a mesma composição e a mesma eficiência de 100% contra as formigas cortadeiras. Com uma única diferença: como o dodecacloro agora é fabricado aqui, ela custa muito menos. Com a Super Isca Duphar, o que você pagaria a mais, você **leva agora de formicida granulada.**



**PHILIPS DUPHAR S.A.**  
Produtos Químicos e Biológicos

\* O único componente ativo que atinge a "rainha" em 100% dos casos.

## Entregue sua declaração de Imposto de Renda no Banco União Comercial e receba grátis a Agenda do Contribuinte.

A AGENDA DO CONTRIBUINTE é o brinde que o União Comercial reservou para este ano, onde você vai anotar, todos os dias, tudo o que tem relação com o seu Imposto de Renda. Em cada página há um conselho, um lembrete, que o ajudará a ganhar o máximo com o seu Imposto. Entregue sua declaração em uma das 262 agências do Banco União Comercial, receba a sua Agenda e tenha um Imposto mais tranquilo em 1974.



**BANCO UNIÃO COMERCIAL S.A.**  
(resultante da fusão dos Bancos Comercial Brasil e Big-Univest)  
UMA EMPRESA DO GRUPO UNIÃO

Agenda do Contribuinte



# Alarmante o índice de malária em SC. Técnicos debatem a erradicação



A Sucam reuniu técnicos do Estado.

Segundo dados fornecidos pela Superintendência de Combate à Malária do Ministério da Saúde, Setor de Santa Catarina, cerca de 13% da população catarinense está afetada pela malária. Apesar desta alarmante informação, provavelmente por falta de maiores esclarecimentos 70% dos moradores das zonas rurais de São Francisco do Sul recusam-se a permitir a borrifacção em suas casas. A borrifacção é a forma mais pr-

tica e ativa para a eliminação da malária. Algumas pessoas, como foi o caso de um funcionário da Petrobrás, preferem perder o emprego à se sujeitarem ao tratamento do mal.

Para tratar de assuntos referentes à malária em Santa Catarina, esteve nesta capital o Superintendente da SUCAM, Sr. Hernani Motta, que juntamente com vários técnicos do Paraná, Santa Catarina e Rio Grande do Sul, debateu o problema.

Presentes também à reunião assessores internacionais do Ministério da Saúde, o Coordenador Geral e os Chefes dos Setores.

Os técnicos da Superintendência discutiram os assuntos com os técnicos locais, no sentido de que os programas a serem executados se ajustassem às exigências regionais, dando como consequência ao aparecimento de melhores resultados.

Será implantado também em Santa Catarina um Programa Nacional de Chagas, com investigações nos municípios vizinhos ao Paraná, evitando-se com isso a contaminação.

# Cadastramento é meta da Fazenda

ESTADO DE SANTA CATARINA  
FICHA DE INSCRIÇÃO CADASTRAL

MINISTÉRIO DA FAZENDA SECRETARIA DA FAZENDA

INSCRIÇÃO NO C.I.C. COD. ATIV. INSCRIÇÃO ESTADUAL

FIRMA ESTAB. FIRMA OU RAZÃO SOCIAL CADASTRO DO I.C.M.

DATA DE EMISSÃO ENDEREÇO

MÊS ANO MUNICÍPIO

Dentro de três meses o Estado de SC poderá contar com um eficiente sistema de Cadastramento. Deverá estar montada até lá, toda a estrutura do Centro de Informações Econômico-Fiscais - CIEF.

Trabalhando de maneira orgânica com a Fiscalização da Fazenda, sua ação deverá se manifestar na arrecadação estadual. Um melhor e mais constante controle dos contribuintes do ICM será então possível.

"Essa situação começou a ser possível com a instituição do Censo dos Contribuintes. Que foi estabelecido pela lei 4627, de 15/10/71", explica Frederico Bullus Melo, advogado e economista, diretor do CIEF. Até dezembro de 72, 70 mil contribuintes preencheram os formulários do Censo. O último prazo ia até 30/8/72. Permitiram uma visão mais real da composição da contribuição estadual.

Há 2 meses, começou a distribuição dos Cartões de Identificação do Contribuinte. Isso está sendo feito pelas Inspetorias Regionais de Tributos Estaduais. No processo de identificação do contribuinte, elas têm participado de maneira ativa. Recebem e analisam as inscrições, depois encaminhadas ao CIEF. Da mesma maneira, analisam e distribuem os cartões de identificação, quando prontos.

Apesar de todo o trabalho feito, um número ainda não calculado de contribuintes deixou de fazer sua inscrição. Fazendo-a agora, incorrem numa multa de 1 salário mínimo. Sob a ação fiscal, 2 salários mínimos. Ação que deverá ser intensificada, uma vez que já foi iniciada a distribuição dos cartões.

Diz Frederico Bullus que "para estimular a inscrição, o Governo distribuirá gratuitamente 10 mil jogos de novas inscrições". Com essa ação, poderão se inscrever as firmas existentes (sem escapar das penalidades) e as novas. Já há uma portaria antecipando o modelo do jogo a ser distribuído. Haverá então uma inscrição definitiva, evitando problemas futuros de trabalho e custo para o contribuinte.

A numeração dos cartões é produto de um jogo de séries numéricas, que dão a localização do contribuinte, número de inscrição e que o identificam.

Frederico Bullus explicou ainda que "uma vez instalado o sistema do CIEF, será perfeitamente possível a identificação dos contribuintes ainda não inscritos". E que o acompanhamento preciso do volume e datas de pagamento de cada contribuinte "poderá ser feito constantemente".

O Cartão de Identificação do Contribuinte é renovável anualmente.

# Educação tem verba de Cr\$ 171 milhões para quatro anos

Santa Catarina vai dispender Cr\$ 171.000.000,00 em educação nos próximos quatro anos, para a implantação do Plano Setorial de Educação. A declaração é do Secretário Paulo Blasi, acrescentando que o Estado participará com Cr\$ 113.000.000,00, e o Governo Federal com mais Cr\$ 58.000.000,00, através do acordo MEC/Estado de Santa Catarina. O principal objetivo do Plano Setorial de Educação é adaptar o ensino do Estado aos princípios da lei 5692, que exige principalmente a profissionalização no ensino de 2o. grau.



Blasi tem confiança no plano.

- Vamos implantar este Plano para não acontecer como até agora, quando um aluno chega ao final de um curso de 2o. grau sem conseguir uma vaga para a universidade, ficando praticamente marginalizado no estudo. Esse aluno não tem condições de encontrar uma solução para o exercício de uma atividade profissional, pois esses cursos não dão essa condição. Para se evitar futuramente esse problema, a lei 5692 está procurando revolucionar o sistema de ensino no País, implantando a obrigatoriedade da profissionalização no ensino de 2o. grau.

Este ano o Estado já está iniciando a experiência da profissionalização, através de acordos com estabelecimentos de ensino, formando Centros Colegiais Integrados - já existente em Tubarão - e Conjuntos Educacionais - em Florianópolis - sendo que em todo o Estado está sendo despertada a consciência para a ampliação do Plano.

- Está previsto no Plano Setorial a construção de 13 Centros Interscholares de 2o. grau. Esses Centros serão estabelecimentos construídos pelo Estado, nos municípios polos das micro regiões geoeconômicas, que são Florianópolis, Tubarão, Criciúma, Lages, Joinville, Itajaí, Blumenau, Rio do Sul, Mafra, Joaçaba, Caçador, Chapecó e São Miguel do Oeste. Para os Centros serão congregados todos os alunos de cada micro-região que terminarem o 1o. grau, para ali obterem a profissionalização necessária ao prosseguimento de seus estudos. Isso será feito naturalmente, obedecendo a resultados de pesquisas de mercado de trabalho e problemas de ordem regional.

Os municípios polos formam a associação da micro-região, sendo que os Centros estão destinados a receber alunos dos municípios que a formam e que tenham con-

cluído o 1o. grau. No plano está prevista a construção de prédios de 4.800 metros quadrados, com salas específicas com toda a aparelhagem necessária à profissionalização: técnicas agrícolas, técnicas comerciais e laboratório de línguas. Todos os Centros terão equipamento completo, para efeito de profissionalização de 2o. grau.

Será construído em Florianópolis um colégio Polivalente e no sul do Estado, em Rio Fortuna um Colégio Agrícola de 2o. grau e outro em Água Doce, no oeste do Estado. No Plano Setorial de Educação, está também previsto a construção de 40 Centros Interscholares de 1o. grau, destinados à sondagem de aptidões profissionais, sendo que neles haverá salas ambiente específicas de artes aplicadas e artes domésticas, que serão uma preliminar para a profissionalização.

Existe outra particularidade no Plano Setorial de Educação: serão construídas 40 Escolas Integradas, onde alunos de duas ou mais escolas diferentes passarão a fazer parte não do colégio X, mas sim de uma escola integrada, havendo nelas as mesmas condições profissionalizantes das demais.

Paralelamente ao plano de construções e aparelhagem de escolas, está a preocupação da Secretaria na formação de recursos humanos, ou seja, professores especializados para que as escolas possam funcionar, atingindo seus objetivos. Para isso a Secretaria mantém convênios com universidades federais e estaduais.

## BANCO DO ESTADO DE SANTA CATARINA S.A.

Sociedade Anônima de Capital Aberto

GEMEC - RCA - 72/374

C.G.C. Nº 83.876.003

## ASSEMBLÉIA GERAL ORDINÁRIA

São convocados os senhores acionistas para uma Assembléia Geral Ordinária, a se realizar no próximo dia 25 de abril, às 10,30 horas, na sede social sita à Praça XV de Novembro, no. 1, nesta Capital, para deliberarem sobre a seguinte

### ORDEM DO DIA

1o.) Tomar conhecimento do Relatório da Diretoria, referente ao exercício de 1972, bem como examinar, discutir e deliberar a respeito dos Pareceres do Conselho Fiscal, dos Balanços e das Contas dos Administradores.

2o.) Eleição dos membros do Conselho Fiscal e de seus suplentes, bem assim fixação de sua remuneração.

3o.) Outros assuntos de interesse da Sociedade.

Florianópolis (SC), 9 de março de 1973

Lauro Luiz Linhares  
Presidente

## A. GONZAGA oferece-lhe o Sistema Multi-opcional de escolha:

EDIFÍCIO	LOCAL	ACOMODAÇÕES	ÁREA CONSTRUÍDA	ENTRADA	MENSALIDADE A PARTIR DE	ENTREGA DAS CHAVES
JAYME LINHARES	Rua Vidal Ramos esq. Rua Jerônimo Coelho	2 dormitórios + dep. Empregada	98,16 m2	3.000,00	720,00	Março / 75
VISCONDE DE OURO PRETO	Praça Pereira Oliveira esq. Rua Visc. O. Preto	2 dormitórios + dep. Empregada	86,32 m2 74,65 m2	10.000,00 9.000,00	1.000,00 900,00	Julho / 74
FRANCISCO NAPPI	Rua Deodoro esq. Rua Vidal Ramos	2 dormitórios + dep. Empregada	92,36 m2	4.000,00	750,00	Dezembro / 75
SOLAR DA BAIÁ NORTE	Av. Rubens de Arruda Ramos	3 dormitórios + dep. Empregada	218,15 m2	5.000,00	1.800,00	Junho / 75
PEDRO I	Rua Fco. Tolentino esq. Cons. Mafra	2 dormitórios	76,69 m2 58,39 m2	5.000,00 3.000,00	600,00 400,00	Dezembro / 75
CARLOS TAULOIS	Rua Tenente Silveira	1 dormitório	49,28 m2 39,60 m2	TOTALMENTE VENDIDO		Junho / 73
ANITA GARIBALDI	Rua dos Ilhéus esq. Rua Anita Garibaldi	1 ou 2 dormitórios	95,98 m2	TOTALMENTE VENDIDO		Março / 73
SOLAR DO FLAMBOYANT	Rua Esteves Júnior	3 ou 4 dormitórios	153,67 m2	TOTALMENTE VENDIDO		Dezembro / 73
ALVES DE BRITO	Rua Alves de Brito	3 dormitórios	118,28 m2 110,64 m2	TOTALMENTE VENDIDO		Entregue

Venha discutir os planos de pagamento com o nosso corretor. Aproveite o horário noturno ou seu fim de semana para visitar nossos escritórios. Ou então chame nosso corretor, à sua residência. Somente ele tem condições de lhe oferecer a Exclusiva Garantia AG.



# Segurança em construção civil é AG

**A. GONZAGA S.A.**  
ENGENHARIA E INCORPORAÇÕES IMOBILIÁRIAS

REGISTROS: CIRC 24 - III REGIÃO / CREA 2493 - 11ª. REGIÃO / SEDE PRÓPRIA: RUA ARCIPRESTE PAIVA, 11 FLORIANÓPOLIS - S.C.



## Síntese

### JOINVILLE

O Coordenador do Serviço Federal de Habitação e Urbanismo - Serfhu -, Sr. Seno Antônio Corneily, chegará a Joinville na próxima segunda-feira, atendendo o convite formulado pela direção da Faculdade de Ciências Econômicas deste município. O titular do Serfhu na Região Sul proferirá às 20 horas de domingo no Salão São José, aula magna para os novos acadêmicos de Ciências Econômicas, Contábeis e Administrativas, devendo abordar como tema "A Importância da Participação da Comunidade no Processo de Desenvolvimento Econômico e Social".

### BLUMENAU

O professor Dário Deschamps, aluno regular do Programa de Pós Graduação em Linguística, realizará com o auxílio financeiro da Prefeitura Municipal de Blumenau, um trabalho de pesquisa na localidade de Nova Rússia, objetivando a descrição da situação do bilinguismo local, sobretudo sobre os aspectos de uso das línguas alemã e portuguesa, bem como as interferências lexicais. A equipe do Fomento Agropecuario do Município vai cooperar com o professor Dário Deschamps, facilitando os contatos com a população de Nova Rússia para a coleta dos dados necessários à análise da questão.

### CRICIUMA

A Prefeitura Municipal de Criciúma assinará esta semana um convênio com o Movimento Brasileiro de Alfabetização para a realização de cursos visando a diminuição do índice de analfabetos no município. Outro convênio deverá firmar com a Campanha Nacional de Merenda Escolar no valor de Cr\$ 70 mil, objetivando a atender às necessidades de 27 mil estudantes de 1º grau de ensino. Ainda esta semana a Prefeitura Municipal, juntamente com a Secretaria de Educação, concluirá os trabalhos de criação da Comissão Municipal do Mobral.

### JOINVILLE

O General Evandro de Souza Lima, Superintendente da Sudene, estará em Joinville no próximo domingo, onde, além de visitar várias indústrias, manterá contatos com líderes empresariais. Ainda no domingo, o titular da Superintendência do Desenvolvimento do Nordeste proferirá uma palestra, abordando como tema "O Nordeste de Hoje". O General Evandro de Souza Lima deixará Joinville na próxima segunda-feira.

### LAGES

A diretoria da Associação dos Municípios da Região Serrana - Amures - esteve reunida em Lages sob a presidência do Prefeito Juarez Furtado, ocasião em que iniciou a discussão em torno da reestruturação do órgão. Os Prefeitos que participaram do encontro revelaram a necessidade de os municípios se integrarem em torno de um só objetivo, visando o desenvolvimento da região serrana. A criação de um órgão de turismo para atender as exigências do desenvolvimento da região neste setor, foi amplamente discutida. A entidade deverá ser intitulada "Serratur" e, nos próximos dias, uma comissão de Prefeitos deverá estar em Florianópolis a fim de se avistar com o Diretor do Departamento Autônomo de Turismo, com o qual tratará do registro do novo órgão.

## Bombeiros já estão em Rio do Sul para segurança da cidade

Rio do Sul (Correspondente) - O Corpo de Bombeiros de Rio do Sul entrou efetivamente em funcionamento depois de receber sua primeira viatura e uma guarnição composta por 19 homens treinados em Florianópolis.

Em sua fase inicial, o grupamento local tem previsto um efetivo de 25 militares, sob o comando do tenente Amauri Cantalício. A viatura, com todos os equipamentos necessários aos trabalhos de salvamento e combate ao fogo, foi entregue em ato simples ao Prefeito Danilo Schmidt em perfeito estado de conservação e apta para entrar em ação a qualquer momento. A área de ação do Corpo de Bombeiros de Rio do Sul não se limitará somente ao município, mas atenderá todo o Alto Vale do Itajaí.

O prédio sede do órgão, construído há cerca de 4 anos, está situado na Alameda Bela Aliança e custou cerca de Cr\$ 500 mil aos cofres públicos do Estado e do Município. Segundo convênio celebrado entre a Polícia Militar e a Prefeitura Municipal, prevê a participação da Municipalidade em Cr\$ 8.000,00 mensais destinados à manutenção de todo o sistema local.

### DRAMA QUE ACABA

Com a instalação do Corpo de Bom-

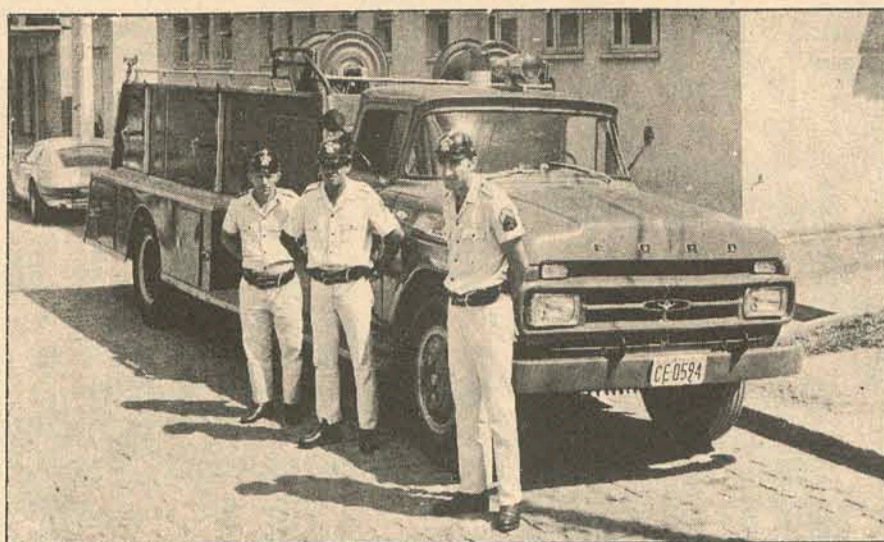

Um efetivo especializado e uma viatura permitem maior segurança à população.

beiros de Rio do Sul, a população mostra-se mais otimista em relação aos sinistros que a alarmou durante muito tempo, destruindo residências, casas comerciais, indústrias e lavouras por falta de recursos disponíveis e imediatos. A partir de agora, os grandes prejuízos sofridos ficam transferidos ao passado e, passado é passado. Nestas recordações ficam os violentos incêndios ocorridos em meados de agosto do ano passado, cujas propor-

ções nunca se viu na cidade e os prejuízos ultrapassaram a Cr\$ 1,5 milhão. Como se recorda, o sinistro maior ocorreu nas instalações da firma "Construtora Enconal", destruindo-as completamente com danos avaliados em Cr\$ 1,4 milhões em máquinas, equipamentos, móveis, utensílios e prédio. Na mesma noite, outro incêndio irrompeu numa oficina da cidade, que também sofreu prejuízos de cerca de Cr\$ 150 mil.

## Férias acabam e Tubarão vê hoje 2.053 alunos voltando às aulas

Tubarão (Sucursal) - O Centro Intercolegial Integrado de Tubarão confirmou para a manhã de hoje o início do ano letivo, reunindo 2.053 alunos nos turnos matutino, vespertino e noturno dos estabelecimentos vinculados a Cicit. A partir da manhã de hoje, os quatro estabelecimentos de ensino - Colégio Normal Francisco Galotti, Colégio São José, Colégio Dehon e Escola Técnica do Comércio - doze turmas de estudantes (sete da primeira série e cinco da segunda) estarão retornando às aulas depois de prolongadas férias. No período vespertino, as unidades da Cicit receberão cinco turmas na primeira série e duas na segunda.

O período noturno receberá 13 das 25 turmas da primeira série e 7 turmas matriculadas na segunda. Paralelamente, estarão começando hoje as aulas para onze turmas do ensi-

no profissionalizante. No total geral, o Centro conta com 1.104 alunos matriculados na primeira série e 583 na segunda.

### MOBRAL EM LAGES

Lages (Sucursal) - O Movimento Brasileiro de Alfabetização marcou para hoje a solenidade de encerramento de mais uma etapa de suas atividades em Lages, quando mais de 200 alunos estarão recebendo o certificado de alfabetização e o de curso supletivo. A informação foi prestada pelo responsável do Mobral em Lages, Sr. Renato Vieira Valente, acrescentando que os atos serão levados a efeito às 20 horas de hoje, no salão nobre da Universidade do Planalto Catarinense, na Praça João Costa. Professores e autoridades confirmaram suas presenças nas cerimônias de entrega de certificados e diplomas a serem expedidos pelo Mobral em Lages.

## Joinville forma no ginásio 120 em 2 anos

Joinville (Sucursal) - Cerca de 120 alunos, que concluíram o mini-ginásio em dois anos, no Colégio Stella Magna, receberam seus certificados em ato paraninificado pelo Prefeito Municipal Pedro Ivo Campos e tiveram por patrono o professor Guilherme Guimballa, diretor da Associação Catarinense de Ensino, entidade mantenedora daquele educandário.

As solenidades foram realizadas na sede do Clube de Sub-Tenentes e Sargentos de Joinville, contando com a presença de várias autoridades, professoras, pais de alunos e

convidados especiais.

### MATERIAL DIDÁTICO

Durante sua recente viagem a Brasília, o professor Guilherme Guimballa, diretor do Colégio Técnico Joinvilense, conseguiu, junto ao Ministério da Educação, a liberação de material escolar para Joinville.

O material já se encontra à venda, a preços tabelados pelo Governo Federal, na secretaria do referido colégio, e é destinado a estudantes tanto do ensino primário quanto do superior.

## Garuva pode construir almoxarifado

Garuva (Sucursal de Joinville) - Ao ocupar a tribuna da Câmara Municipal para explicar a necessidade de ser construído "com a máxima de urgência" um almoxarifado para a Prefeitura, o Prefeito Darci Pereira afirmou que "é preciso acabar com o roubo de máquinas de escrever, como aconteceu no ano passado, quando muitas delas desapareceram das escriturinhas da Secretaria". Acrescentou o Prefeito de Garuva que "com um almoxarifado todo o material pertencente ao Governo Municipal ficará bem guardado". Depois da explicação prestada pelo Prefeito, os vereadores autorizaram a Prefeitura a abrir crédito especial para a construção do almoxarifado.

## CANASVIEIRAS

Vende-se 2 lotes no Balneário de Canasvieiras, perto do Country Club.  
Tratar com Gastão, fones 4604 e 3164.



## UNIÃO TURISMO HOTEL

Será inaugurado em Criciúma no próximo dia 17, o UNIÃO TURISMO HOTEL; com 40 apartamentos equipados com ar condicionado, música ambiente, telefone, geladeira e TV à cores na sala de estar.

Rua Cons. João Zanette, 47 - Fone 2780 (PABX)

CRICIÚMA - SANTA CATARINA



**APLUB**

Ponha as mãos nas luvas.

Prezado Associado, participe do programa ASSOCIADO GERA ASSOCIADO. Estenda a seus amigos o futuro mais que perfeito de todos os associados da APLUB.

## Abelhas expulsas baixam produção de maçã em 40%

Rio do Sul (Correspondente) - O presidente da Associação Catarinense de Apicultores, engenheiro agrônomo Helmuth Wiese, disse em Rio do Sul que a produção de maçãs em Fraiburgo e Videira baixou em mais de 40% em virtude da retirada das abelhas que se encontravam no interior das plantações.

Explicou que "as abelhas contribuem para a polinização entomófila, fator indispensável ao desenvolvimento desta cultura".

Durante a palestra que o presidente da Associação Catarinense de Apicultores manteve com o diretor da Escola Técnica de Apicultura de Rio do Sul, professor Juarez Orandes da Rocha, ficou acertada a participação da entidade na execução de projetos de melhoramento dos cursos que vem sendo mantidos pelo educandário. A Associação instalará em Rio do Sul um apiário a ser utilizado pela Escola Técnica para pesquisa e treinamento de pessoas interessadas na criação de abelhas.

## ESTADO DE SANTA CATARINA PREFEITURA MUNICIPAL DE JOINVILLE DEPARTAMENTO DE SERVIÇOS URBANOS

# ESCLARECIMENTO

O Diretor do Departamento de Serviços Urbanos, no uso de suas atribuições, faz saber, o que diz o artigo 177, da Lei no. 414/56;

Artigo 177 - Não é considerado lixo, para efeito de remoção, o seguinte:

- a) - Objetos de volume maior de trinta e cinco (35) centímetros cúbicos ou, peso superior a sete (7) quilos;
- b) - Resíduos industriais de qualquer natureza;
- c) - Aterros, restos de materiais de obras, estulhos e produtos de demolição;
- d) - Animais mortos;
- e) - Resíduos de oficinas, estábulos, galhos de árvores, podas de jardins e as semelhantes.

PARÁGRAFO ÚNICO - Os produtos acima referidos poderão ser removidos mediante requisição e pagamento de taxa especial.

Joinville, 12 de março de 1973

Eng. Civil - Marcos Machado da Luz

Diretor

Departamento de Serviços Urbanos.

## No Banco Real, o prazo para você entregar sua Declaração de Renda aumentou 4 horas por dia.

As agências do Banco Real esperam até as 10 da noite.

Às 6 horas, quando seu escritório fecha, o Banco Real não fecha.

Você não precisa sair correndo, cansado, ansioso para entregar sua Declaração de Renda.

Vá para casa jantar sossegado.

De hoje ao dia 26, **BANCO REAL**

as agências do Banco Real esperam você até 10 horas da noite.

Sua esposa pode estranhar, mas é o melhor horário para você, não é?

Faça um convite para ela vir junto e peguem um cinema depois.

Não é uma idéia?

Quinzena  
Real  
do Imposto  
de Renda

de 12 a 26 de março



# Barragem pronta: cheias acabarão

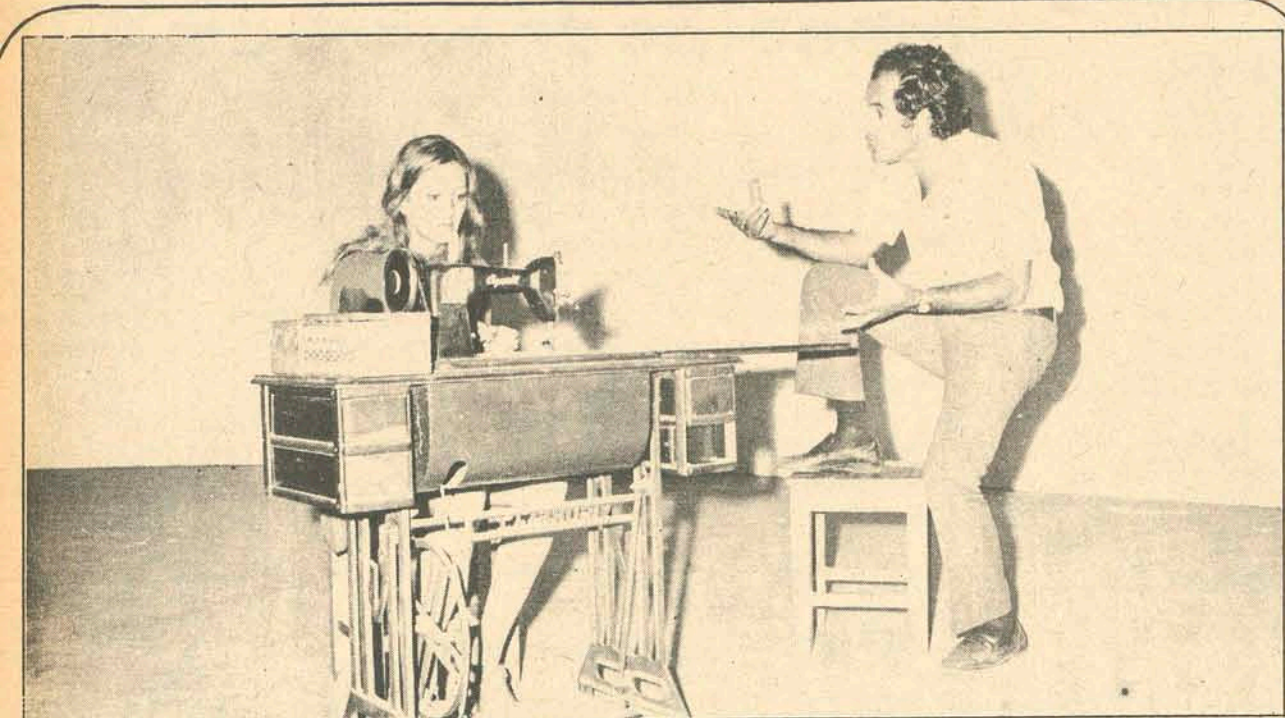

Jairo de Andrade e Marlise Saueressing fizeram sucesso em Porto Alegre com a peça de Plínio Marcos.

## "Máquinas" de Plínio estão no Tac

Às 21 horas de hoje, Jairo de Andrade e Marlise Saueressing, do Teatro de Arena de Porto Alegre, estarão apresentando no Teatro Alvaro de Carvalho "Quando as Máquinas Param", uma das melhores peças de Plínio Marcos que ficará em cartaz até domingo.

Embora seja esta a terceira vez que a peça é apresentada em Florianópolis, continua sendo atração, uma vez que se trata de um texto de Plínio Marcos ("Navalha na Carne", "Dois Perdidos numa Noite Suja" e "Jornada de um Imbecil até o Entendimento"), apresentado por Jairo de Andrade, fundador e diretor do Teatro de Arena de Porto Alegre, que há pouco tempo esteve por aqui com "Fundilho de Porcelana".

Para Marlise Saueressing, o espetáculo de hoje significa sua estréia como atriz profissional, embora já venha trabalhando em teatro há alguns anos, como professora de expressão corporal.

A atual temporada de "Quando as Máquinas Param" é promovida pelo Diretório Central dos Estudantes - DCE - e demais diretórios da UFSC e UDESC, dentro da programação da "Semana do Calouro", iniciada segunda-feira.

### OS ATORES

Jairo de Andrade já é conhecido pelo público ilhéu, tendo se apresentado no TAC durante o último ano como o monólogo "Fundilho de Porcelana". Além de fundador, Jairo é ainda diretor do Teatro de Arena de Porto Alegre e professor de arte dramática.

Como ator, já trabalhou em um grande número de espetáculos, destacando-se "Esperando Godot", "Jornada de um Imbecil até o Entendimento", também de Plínio Marcos, "Arena Conta Tiradentes", de Boal e Guarnieri e "Fundilho de Porcelana", tendo com esta última montagem percorrido praticamente todo o Brasil. Dirigiu ainda, em Porto Alegre, "Um Elefante no Caos", de Millor Fernandes; "Santo Inquérito", de Dias Gomes; e "Fuzis da Senhora Carrar", de Brecht.

"Quando as Máquinas Param", que será apresentada a partir de hoje, já foi apresentada por Jairo mais de 200 vezes em Porto Alegre.

Sobre a peça, Jairo acha que "retrata uma realidade

brasileira. Teatro é um veículo de formação e informação e, cada vez que a gente monta um espetáculo, tem que ter isso como meta: formar e informar".

Para ele, "Plínio Marcos é o cara que deu uma forma nova ao teatro brasileiro. É o autor mais importante que surgiu nos últimos dez anos. Ele abriu o caminho que possibilitou o surgimento de uma série de novos autores como Antônio Bivar, Bráulio Pedrosa e José Vicente. Acho que num país sub-desenvolvido como o nosso, é inconcebível que uma censura sem medidas próba as obras de Plínio, que é reconhecido em todo o mundo".

O trabalho que realiza, Jairo de Andrade considera como popularizante, uma vez que procura sempre atingir um grande público. Em uma de suas últimas experiências, feita em Garopaba, ele mostrou "Fundilho de Porcelana" para os pescadores. "No início, eles chegaram até a me vaia. No final me ajudaram até a colocar o material dentro do carro".

Marlise Saueressing, que faz em "Quando as Máquinas Param" o papel de "Nina", mulher do operário desempregado, embora esteja estreando hoje profissionalmente, já tem uma longa experiência. Durante dois anos foi professora de Expressão Corporal, em Porto Alegre, tendo ainda participado de algumas montagens amadoras, na época em que fazia a Faculdade de Educação Física.

Dentro do teatro, diz que sua preocupação atual "é só com a sensibilidade das pessoas".

### PLÍNIO E "AS MÁQUINAS"

Sobre "Quando as Máquinas Param", Plínio Marcos, seu autor, acha o seguinte: "O teatro foi a forma que encontrei para dar testemunho a respeito do mau tempo que vivemos. Falo de gente que conheci e que conheço, gente que está amesquinhada por gente. Gente que vai se perdendo. Meu teatro é só isso. Apresento fatos como um repórter. Conheço os fatos e não sei a solução. O recado que tenho pra dar é só esse: há gente por aí se danando. Não faço teatro para o povo, mas em favor do povo. Faço para incomodar os que estão sossegados. Escrevo com raiva do estado em que se encontra o povo brasileiro. "Quando as Máquinas Param" foi escrita em uma noite".

Para inaugurar a Barragem Oeste, próxima à cidade de Taió no Vale do Itajaí, o Ministro Costa Cavalcanti, do Interior, chegará à Florianópolis no próximo dia 1 de abril.

A cerimônia de inauguração será realizada às 11 horas do dia 2, devendo o Ministro pernitar na capital, antes de seguir para aquela região.

Na obra, construída pelo Departamento Nacional de Obras de Saneamento - DNOS - foram aplicados recursos no montante de Cr\$ 17 000 000,00, que atualizados significariam cerca de Cr\$ 28 000 000,00, sendo que destes foram gastos aproximadamente Cr\$ 2 000 000,00 em desapropriações.

Fazendo parte de um complexo de obras projetadas com a finalidade de proteger o Vale do Itajaí contra as enchentes, a Barragem resolverá por completo o problema na região Oeste do Vale.

Tem capacidade de reter a onda da



Cavalcanti vem para inaugurar.

cheia até um volume de acumulação de 110 milhões de metros cúbicos, formando assim um grande lago artificial transitório, numa área de 9,5 milhões de metros quadrados e controlando uma bacia hidrográfica de 1 042 quilômetros quadrados.

Os trabalhos de construção de seus 392 metros de comprimento e 25 de altura foram iniciados há aproximadamente 9 anos. Após uma breve inter-

rupção foram reiniciados em 1966. Segundo o engenheiro José Bessa, Chefe do Distrito do DNOS em Santa Catarina, "as obras só iniciaram efetivamente neste ano, quando contamos com maiores recursos".

"Para que fique completo o sistema de barragens que o DNOS pretende construir para proteger todo o Vale do Itajaí das enchentes - explica Bessa - será necessário ainda o término da Barragem Sul, que já se encontra em execução e com recursos assegurados e da Barragem Norte, cujos projetos já foram iniciados".

A Barragem Sul, que deverá estar concluída no final do próximo ano, fica localizada nas proximidades do Ituporanga.

No Município de Withmarsum, deverá ser iniciada no próximo ano a construção da Barragem Norte, que completará o sistema de proteção do Vale Itajaí contra as enchentes.

## POLICIA

### Comerciante assaltado na BR-101

Dois indivíduos - um branco com cerca de 1,70m de altura, magro e outro preto, gordo e forte - assaltaram à mão armada um comerciante que, na BR-101, entre Tijucas e Itapema, trocava um pneu furado de seu DKW.

Os ladrões acercaram-se da vítima, de armas em punho e intimaram-no a entregar o dinheiro que trazia consigo. O comerciante alegou que nada trazia, mas, na realidade, tinha uma pasta com Cr\$ 12.280,88, escondida no porta-malas.

Os assaltantes não acreditaram e revistaram o carro, encontrando a pasta com dinheiro. Pegaram o dinheiro e preparavam-se para ir embora, num Volkswagen azul, sem placas, quando um deles teve a idéia de matar a vítima, a que o outro contestou: "para que matá-lo, pois o que queremos era o dinheiro e este nós já temos." Com este argumento de comparsa, o outro mudou de idéia e, assim, foram embora levando o dinheiro.

A vítima registrou queixa na Delegacia de Furtos, Roubos e Defraudações, da capital, que mantém em sigilo o nome da vítima.

## Pescador encontra corpo da suicida na baía norte

Foi encontrado na tarde de ontem, por volta das 16 horas, o corpo da jovem Maria do Carmo Souto, que na tarde da última segunda-feira se jogara da ponte Hercílio Luz.

O corpo foi encontrado por Arlindo Aúreo, residente à rua João Paulo S/Nº, no Saco Grande, e que pescava na baía Norte, nas proximidades dos dois faroleiros que assinalam a entrada do canal.

Arlindo veio à Ilha, dirigindo-se ao Corpo de Bombeiros, que enviou ao local uma equipe do Pelotão de Buscas e Salvamento, que resgatou o corpo da suicida, trazendo-o até a praia da Rita Maria, de onde foi remo-

vido para o Instituto Médico Legal, para necropsia.

A jovem vestia um "short" com listras brancas e marrom claro e uma blusa estampada. O corpo estava em adiantado estado de decomposição, mas sem mutilações.

Debaixo de um braço, a marca de uma escoriação causada provavelmente por batidas do corpo contra as pedras ou, ainda, ao roçar na balastrada da ponte.

O corpo será sepultado no Cemitério de Ratonas, onde a morta residia.

No dia de ontem, a família de Maria do Carmo Souto, mostrava-se mais conformada com o ocorrido e se preocupava, somente, com as buscas do corpo.

## Onda de assaltos a carros na Capital cada vez maior

Nada menos de três automóveis - todos Corcel - foram arrombados na noite de terça para quarta-feira, no centro da cidade.

Os ladrões, especialistas em arrombar porta-malas de Corcel, levaram somente acessórios e ferramentas.

Do Corcel placas ON-00-30, de propriedade da estudante Eliana Célia Correia, residente à rua Victor Konder, 53, que se achava estacionado defronte à casa de sua proprietária, os ladrões, levaram o pneu de socorro e um macaco.

Próximo ao carro de Eliana Célia Correia, encontrava-se o Corcel placas JO-40-40, de propriedade da estudante Cristina Simões, residente à rua Procópio Gomes, 790, que foi arrombado de forma idêntica, tendo os ladrões levado o pneu de socorro, um macaco, um extintor e um jogo de ferramentas.

Ainda aplicando o mesmo método, os ladrões arrombaram o porta-malas do Corcel placas AA-19-95, de propriedade do engenheiro Pedro Jonas Koerich, que se achava estacionado na área de estacionamento do Edifício São Francisco, onde reside a vítima. Os ladrões levaram o pneu de

socorro, uma caixa de ferramentas e uma lona verde com 2x3 metros.

### VOLKS

Ladrões arrombaram o quebra-vento do Volkswagen placas AA-48-74, que se encontrava em poder de Ordino Boaventura Costa, residente à rua Gustavo Richard, 324, em Laguna e do qual, quando se achava estacionado na rua Santos Saraiva, de frente ao No. 600, levaram todos os documentos.

### FARMÁCIA

Ladrões arrombaram a Farmácia Vanguarda, na rua Trajano, utilizando-se de uma chave falsa que quebrou dentro da fechadura.

Os ladrões não tentaram levar dinheiro ou valores. Preocuparam-se somente com os psicotrópicos, levando dois tubos de Gardinalinas, com 20 comprimidos; uma caixa de Ambar, com oito comprimidos e seis caixas de Desbutal, com 20 comprimidos.

Esta foi a segunda vez em que a Farmácia Vanguarda é "visitada" pelos ladrões, que na primeira vez, também, só levaram psicotrópicos.

## Eronidino fica sem companhia

Desolado e um tanto sem jeito, Eronidino Nascimento Costa, pescador, residente em Canasvieiras, chegou à Delegacia de Furtos, Roubos e Defraudações, onde registrou o desaparecimento de sua companhia Lourdes Alves da Silveira.

Eronidino tinha chegado há poucos dias da cidade do Rio Grande onde trabalhara e conhecia Lourdes, que era bailarina de uma boate. Os dois se acertaram e passaram a viver juntos tendo Lourdes acompanhado

o pescador, quando este voltou para sua casa.

Na tarde da última terça-feira, por volta das 16 horas, Lourdes - que é alta, loura, cabelos compridos e de complexão forte - veio até o centro e não voltou mais.

O pescador, ao sentir a falta da companhia, nota também a falta de trezentos cruzeiros e de toda a sua roupa, que tinham sido roubados pela mulher, que ao fugir vestia um "slack" amarelo, levava uma mala verde e uma bolsa tira-colo preta.

## COMISSÃO ESPECIAL DA CÂMARA DE VEREADORES DE BLUMENAU CONCLUI PELA IMPROCEDÊNCIA DA DENÚNCIA FORMULADA PELO JORNAL DE SANTA CATARINA CONTRA O PREFEITO FELIX THEISS.

ÍNTEGRA DO INQUÉRITO REALIZADO E CONCLUÍDO DENTRO DO PRAZO-ESTABELECIDO.

PROCESSO N.º 1475/73

Exmo. Sr. Presidente da Câmara Municipal de Blumenau.

A Comissão Especial de Inquérito, designada por V. Excia. na sessão realizada em 27 de fevereiro pretérito, com a finalidade de apurar irregularidades denunciadas por um órgão da imprensa local, envolvendo o Sr. Prefeito Municipal, vem dentro do prazo adrede estabelecido apresentar o seguinte relatório:

Da reunião realizada em 10. de março fluyente a Comissão traçou o roteiro das diligências consequentes tendo em vista o objeto da denúncia, ou seja...

"MÁQUINA DA PREFEITURA DE BLUMENAU CONSTRÓI ESTRADAS E FAZ LAGOA NAS TERRAS DO PAI NO PREFEITO EM GASPAR".

A Comissão visitou inicialmente a propriedade do Sr. Cristiano Theiss, promovendo o levantamento da região. Percorreu por isso mesmo, as estradas da Fazenda, tomando como ponto de partida o acesso situado no município de Gaspar. Examinou as obras objeto da denúncia: construção de estrada de acesso à Fazenda, no município de Gaspar. Escavação para futuro aproveitamento de lagoas visando a criação de peixes e uso indevido de bem móvel da Municipalidade (tratores) em proveito alheio. Procurando investigar, desde o início, em fundamento da denúncia e cumprindo item do roteiro previamente elaborado, a Comissão Especial de Inquérito dirigiu-se ao Fomento Agro-Pecuário do Município. Além de inquirições feitas ao Diretor e membro daquela entidade, preocupou-se a Comissão sobremaneira de conhecer a mecânica dos serviços prestados à coletividade pelo citado órgão. Invocando a existência de uma lei municipal, sob no. 25, promulgada na gestão do Prefeito Frederico Guilherme Busch Jnr. em 1949, que criou a Diretoria de Fomento Agro Pecuário Municipal e disciplinou suas atividades, a Comissão encontrou apoio legal, no art. 20., letra "A" e letra "I" da referida lei no que tange ao empréstimo "gratuito ou oneroso" de instrumentos e máquinas de cultura, bem como auxílio à mecanização da lavoura aos agricultores. Assim também assegura o melhoramento de estradas para facilitar maior desenvolvimento da economia rural (art. 20. Letra K).

Neste sentido, visando dar melhor atendimento ao setor agro pecuário, a Prefeitura Municipal de Blumenau, adjudicou pela concorrência pública, constante do Edital 3/70 um trator modelo D4 (Caterpillar), de 8 150 kg hoje com o prefixo EL-D4.

A máquina em questão cuida dos serviços de terraplenagem, construção e melhoramento de estradas e outros correlatos, obedecendo uma escala de inscrição previamente elaborada pelo Fomento Agro-Pecuário. Por ocasião do deslocamento desta Comissão para terras de propriedade do Sr. Cristiano Theiss, localizadas no Bairro Garcia e destinadas à exploração "agro pecuária" constatou que realmente o trator supra referido lá estava prestando seus serviços, estimando-os em 299 horas, no lapso de tempo compreendido entre o dia 6 de fevereiro a 31 do mesmo mês. Conforme faz certo o depoimento prestado pelo operador da citada máquina: Amadeu Batista e relação de horas trabalhadas fornecida pela Diretoria de Fomento Agro-Pecuário anexo.

Os serviços executados pelo trator na gleba de terras do Sr. Cristiano Theiss, se constituem principalmente de terraplenagem, melhoramento de estradas, escavação de lagoas para criação de peixes, remoção de barreiras, pequena abertura de estradas. Os serviços executados no Município de Gaspar consistiram na remoção de barreira, pequena escavação em determinado local, antes do acesso principal da Fazenda, retificação de pequena

monta, complementando serviço realizado anteriormente por máquina de Pedro Joaquim Moretto, no acesso principal da Fazenda, num total de três quilômetros, que deu serviços gerais executados representando aproximadamente dez horas".

Por outro lado, ficou substancialmente comprovado que o trator "OC-6" de propriedade particular do Sr. Pedro Joaquim Moretto, trabalhou em terras do Sr. Cristiano Theiss, de 12 de janeiro de 1973 até 5 de fevereiro do mesmo ano. Foi também a máquina da propriedade deste senhor que fez o novo e principal acesso do "Refúgio".

Obedecendo a ordem cronológica de inscrição para atendimento pelo trator "EL-4", a Comissão constatou que o Sr. Cristiano Theiss, achava-se regularmente inscrito para obtenção dos serviços junto à Diretoria do Fomento Agro Pecuário, desde 4/4/1971.

Outrossim, certificou-se a Comissão de um empréstimo contraído pelo Sr. Cristiano Theiss junto ao Banco Regional de Desenvolvimento do Extremo Sul (BRDE), objetivando melhorar e expandir sua atividade Agro Pecuária tais como: Construção de cercas, formação de pastagens artificiais, aquisição de animais.

Para obtenção do referido empréstimo o Sr. Cristiano Theiss chegou a hipotecar imóvel de sua propriedade localizada em Blumenau (Doc. J).

Além dos trabalhos de campo procedido pela comissão para melhor precisar os limites dos municípios de Gaspar-Blumenau estabelecidos pelo Decreto Estadual no. 499, de 17 de fevereiro de 1934, foi mandado elaborar uma planta pormenorizada da Região limítrofe compreendendo todas as terras do Sr. Cristiano Theiss e adjacências. Planta esta supervisionada inclusive pelo chefe da Unidade Municipal de Cadastro no Município de Gaspar, retificando-a plenamente.

Com base no referido documento, pôde a comissão constatar sem qualquer dúvida, "que as Lagoas referidas na denúncia as edificações que ladearam os serviços executados pelo trator "EL-4" e estampado em fotografias no J.ornal de Santa Catarina estavam situadas no Município de Blumenau.

Constatou ainda a Comissão que o trator de esteiras "EL-4" prestava anteriormente seus serviços a 825 agricultores deste Município e que se encontrava no Bairro do Garcia desde Outubro de 1972, em que já servira, antes de se deslocar para a Fazenda do Sr. Cristiano Theiss, a 31 agricultores daquele Bairro.

Ouvindo e denunciado a Comissão pôde aferir de seu depoimento que mesmo desconhecida até a véspera da denúncia, quando a mesma foi transpirada que o trator estivesse prestando serviços na propriedade do Sr. Cristiano Theiss, eis que se tratava de serviços de rotina, diretamente ligado a Diretoria do Fomento a que seu Pai teria direitos idênticos a qualquer Agricultor. A Comissão teve a preocupação de colher subsídios e buscar informações, afora a prova testemunhal, em vários documentos que foram careados para o processo.

### CONCLUSÃO

Após a coleta de todos os elementos acima relacionados, concluiu a Comissão pela improcedência da denúncia formulada por um órgão da Imprensa Local, por não haver o denunciado cometido qualquer crime de responsabilidade ou infração Político-Administrativa, consubstanciada no Decreto Lei no. 201, de 27 de fevereiro de 1967.

Pela 1.<sup>a</sup> vez nas bancas a maior novela de todos os tempos:

## MITOLOGIA, A GRANDE NOVELA DOS DEUSES

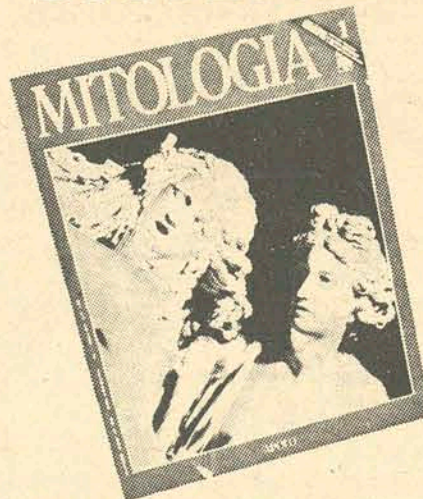

É uma coleção sensacional que a Abril Cultural traz a você, em fascículos semanais, com as mais vibrantes histórias de amor, paixão, ódio, vingança, sonho, beleza.

Ao colecionar Mitologia, você vai comprovar que os mitos e lendas gregos-romanos são uma fantasia maravilhosa, com divindades que sobrevivem até hoje.

O primeiro fascículo será sobre Apolo, o Deus da Luz, filho de Júpiter. Junto, vem um fascículo extra,

inteiramente grátis, com uma visão do conjunto de toda a mitologia grego-romana.

Em seguida, virão Vênus, Baco, Júpiter, Minerva, Netuno, Júpiter, Diana e muitos outros. Em 49 fascículos semanais, com mitos e lendas que são uma das mais geniais concepções que a humanidade já produziu.

Na próxima Mitologia, em todas as bancas por apenas Cr\$ 3,00

## VENDE-SE CASA

Bairro de Fátima - Rua Antonieta de Barros, 325. Uma casa com 3 quartos, banheiro, living, sala de visita, sala de estar, cozinha, copa, sala de costura e garagem. Cr\$ 110.000,00 - CR\$ 90.000,00 agente financeiro. Saldo a combinar. Tratar com SR. GASTÃO fones 4604 e 3164.

## CASA AVENIDA ALMIRANTE TAMANDARÉ, S/Nº COQUEIROS

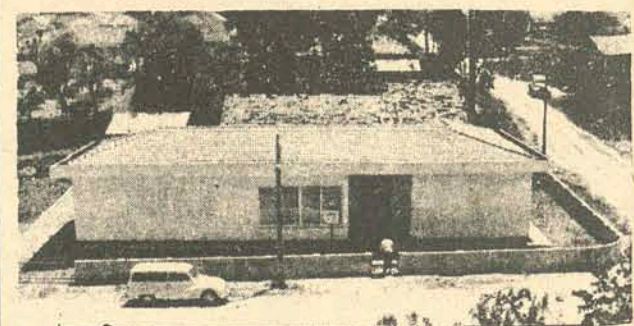

Vende-se casa em fase de acabamento com: Recepção, living, 3 quartos sendo uma Suite do casal, banheiro completo sala social, sala de jantar e cozinha. Tratar com GASTÃO fones 4604 e 3164.



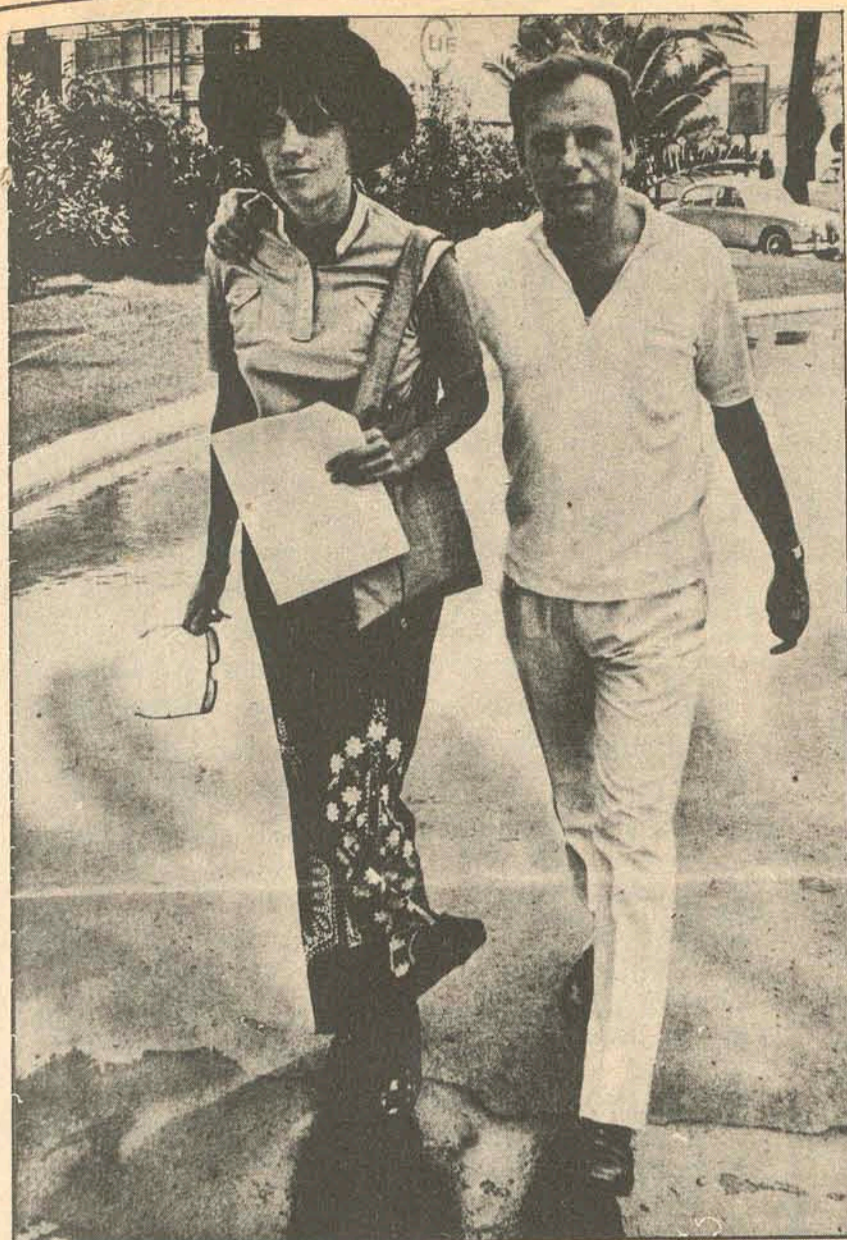

Com a mulher. Nadine, famosa diretora do cinema novo francês.

O olhar profundo e a fisionomia suave e forte ao mesmo tempo fazem de Jean-Louis Trintignant um dos atores mais conhecidos de todo o mundo. Com mais de 50 filmes, Trintignant jovem debutou ao lado de Brigitte Bardot. O piloto frustrado realizou-se rodando "Um homem, Uma Mulher". No teatro, emocionou Paris com seu Hamlet. A dor da perda da filha marcou-o para sempre. Mas ele ressuscitou para fazer o filmes mais importante de sua carreira: "O Conformista". Casado com Nadine, uma cineasta de renome, ele decidiu agora iniciar sua carreira de diretor.



No teatro parisiense, com "Hamlet"

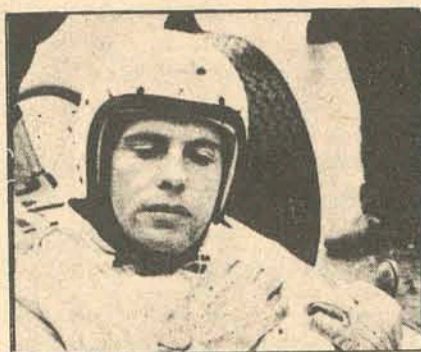

Em "Um Homem... Uma Mulher"

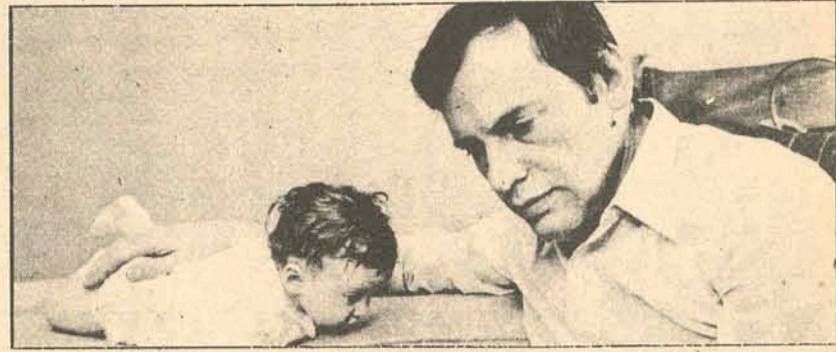

Com a filha Pauline, morta com poucos meses.

## Jean-Louis Trintignant, o perfeccionista

"Aos dez anos, meu sonho era ser um grande piloto. Amava as corridas e os automóveis. Queria pegar um carro, correr, vencer, me libertar daquela casa grande e bonita da minha família, e daquela vida monótona e normal demais. Mas nunca consegui ir além de dois ou três vexames nas pistas de corridas. Frustrado, não me restou outra alternativa a não ser a de me conformar com o meu papel de espectador nos autódromos, e de ator. Depois de alguns anos de cinema, tive uma compensação. Foi quando Claude Lelouch me deu o papel de corredor, no filme "Um Homem... Uma Mulher". Senti uma espécie de satisfação atávica, pois em minha família todos eram automobilistas brilhantes e meu tio chegou a ser campeão francês".

O excelente trabalho de Jean Louis Trintignant em "Um Homem... Uma Mulher", não representou apenas a satisfação de um desejo não realizado. Marcou também o início de uma popularidade fora do comum e do reconhecimento do seu talento de ator. Trintignant passou, então, a escolher seus papéis — luxo a que poucos atores no mundo podem se permitir. E filmes como "Z", "Um Homem Como Poucos", "Milha Noite com Ela" e "O Conformista", entre outros, aumentaram ainda mais a sua notoriedade, tornando-o um monstro sagrado do cinema mundial.

Em "Z", ainda não exibido no Brasil, ele fazia o papel de um juiz íntegro que, apesar das ameaças à sua vida, consegue desvendar a trama que culminou com o assassinato político de um líder pacifista na Grécia. "Sou da mesma raça que o juiz" — foi o comentário do ator que, ao longo de 15 anos de carreira com vários filmes de sucesso, venceu todas as etapas, do anonimato à popularidade e agora, aos 42 anos, à glória.

### DIREÇÃO — UM VELHO SONHO

Mas o sucesso não lhe subiu à cabeça. Calmo, lúcido, perfeccionista, ele fala da carreira com a mesma modéstia que um desportista fala de suas competições: "Sou um diretor recalcado e cada vez mais tenho consciência disso". No ano passado, sem desistir da carreira de ator, inverteu os papéis. Passou para trás das câmaras e realizou um sonho antigo — dar a sua visão das coisas, através de um filme dirigido por ele. O resultado foi "Un Jour Bien Rempli" (Um Dia Bem Cheio) — a história de um modesto padeiro de cerca de 50 anos que, numa manhã, depois de preparar o pão como todos os dias, entra em seu velho automóvel, com a mãe ao lado, e parte pelas ruas ainda adormecidas da cidade. Seguindo um itinerário previamente estabelecido, ele irá matar nove pessoas — os nove jurados que condenaram à morte seu filho. A execução é feita com a mesma calma, precisão e minúcia com que amassa o pão. Trata-se de um filme de humor macabro, que Trintignant define de duas maneiras diferentes: "Humor é falar ligeiramente de coisas sérias e gravemente de coisas ligeiras. O humor é a delicadeza do desespero".

Para a realização do filme, a família Trintignant trabalhou em equipe: Jean Louis na direção, Nadine da cenografia "e minha filha Marie lia o copião. Confio muito na opinião das crianças. Elas não mentem. Refiz uma série de cenas que não tinham agradado a Marie".

Jean Louis Trintignant teve uma infância muito difícil e complexa. A compreensão dos pais — de um lado a mãe, possessiva, católica conservadora, e do outro o pai, industrial de formação

esquerdista — fizeram dele um menino tímido e acanhado. Ansioso para sair de casa, quando terminou os estudos no colégio, inscreveu-se na Academia de Artes Dramáticas. "Foi assim que eu saí de uma prisão para entrar na outra".

A liberdade veio através do casamento com Stephanie Audran que, então já era conhecida nos meios cinematográficos. O amor dos dois não era grande, mas foi graças a ele que Trintignant descobriu sua verdadeira natureza — a sen-

Perguntado sobre realização, Jean Louis diz não saber o que a realização significa para um homem. "Eu simplesmente faço o meu trabalho. Vivo a minha vida e deixo os outros viverem a sua. A direção, certamente, foi para mim uma idéia fixa que só agora pude realizar. Do ponto de vista humano, pode ser uma conquista. Técnica e profissionalmente, é uma tarefa muito difícil. De resto, sou uma pessoa em geral cética. A vida me ensinou a ser pessimista e desconfiado.

perar. Eu me comporto de maneira diferente. A pontualidade até que não é a minha maior virtude. É apenas uma questão de educação, de respeito pelo próximo. Talvez eu seja teimoso, obstinado, mas não pedante. Vejamos, por exemplo, o caso do meu filme: há 10 anos atrás eu disse a um amigo que, no dia 14 de setembro de 72, ia começar a dirigir um filme. As filmagens de "Un Jour Bien Rempli", tiveram início exatamente nesse dia. Pode ser um acaso, mas um acaso que desejei com toda a minha força de vontade. Por outro lado, nunca prometo nada que não esteja dentro das minhas possibilidades. É uma espécie de disciplina mental que impus a mim mesmo. A colaboração familiar de Nadine, minha mulher foi, nesse sentido, muito útil para mim. Na minha opinião, a família é uma forma de sociedade. Marido e Mulher devem colaborar, cada um contribuindo com o seu trabalho, experiências e interesses. Logo depois de ter casado com Nadine, compreendi que ela era uma mulher especial e que eu não poderia agir com ela como agia com as outras. Resumindo, compreendi que ela não era o tipo de mulher que fica contente com algumas palavras e um pouco de carinho. Ela gosta de questionar, discutir, ouvir, compreender."

"O Conformista" foi o papel que mais o satisfaz em toda a sua carreira. Moravia escreveu o livro depois de ter lido a "Infância de Um Chefe", de Sartre, onde a idéia básica é a de que na vida tem-se apenas a escolha de duas atitudes — ser um rebelde ou um conformista, e pagar este preço para entrar na sociedade. É o que eu acho também. E foi por isso que consegui dar o máximo de mim. Essa imagem que o público faz de mim de homem muito educado e gentil, é fruto da minha timidez. Não consigo ser descortês com ninguém, nem mesmo com o meu pior inimigo. Me sentiria muito mal, se tivesse que humilhar alguém com palavras ou atos. Nadine e eu raramente nos separamos. Somos duas partes que se completam. Ela precisa dos meus conselhos e eu preciso da sua colaboração. Naturalmente, nem sempre é possível estarmos juntos. Nesses casos, nos telefonamos e escrevemos longas cartas de amor. Toda a nossa vida gira em torno de um centro vital que é a nossa filha, Marie.

Ela tem 11 anos e é bonita e inteligente. Estamos tentando fazer dela uma mulher madura, consciente. Digo "estamos tentando" porque a educação dos filhos é um pouco como a loteria: corre-se o risco de perder. A minha opinião sobre religião é a mesma sobre a política: fico no centro porque não suporto os extremos. Preocupo-me com a crise que o mundo está atravessando. Tanto que o meu filme trata exatamente disso — do mundo e dos seus problemas.

Acho que a sociedade moderna está caminhando em direção à autodestruição, a não ser que aconteça algum milagre; que se acabe com a guerra, a miséria, a fome — enfim, a injustiça social. Nadine é praticamente tudo para mim. Ela conhece meus defeitos e gostos e respeita-os na medida mais lógica. Esta é a minha felicidade. Mas se eu sofresse, se tudo em vez de certo desse errado, não teria muita importância para o meu sentimento. O importante é amar. Ser feliz é uma circunstância".



sualidade marcante, que veio compensar a timidez exagerada — dois traços de sua personalidade que o acompanham até hoje.

### COM MADINE

A esse casamento fracassado que durou pouco tempo, seguiu-se o segundo, felicíssimo, com Nadine — hoje considerada uma das melhores diretoras do cinema novo francês. O casal teve duas filhas — Marie, hoje com 11 anos e Pauline, que morreu com poucos meses de idade, em consequência de um engasgo com leite.

Ela nunca dá nada sem esperar algo em troca. Há sempre um preço a pagar pelas coisas. A morte da minha filha de poucos meses, por exemplo. É a pior coisa que pode acontecer a um pai.

### PONTUALIDADE E DISCIPLINA

Conhecido por sua disciplina e pontualidade, acrecidas de certo pedantismo, Jean Louis Trintignant se defende dizendo que tudo não passa de lenda. "No ambiente em que trabalho, a maioria das pessoas que atingiu uma certa posição se comporta como vedete, fazendo todo mundo es-



# Liberdade, Igualdade e Fraternidade

É muito difícil falar em fraternidade quando em todos os setores a competição é o que vale para a sobrevivência. A ascensão do outro pode significar a minha ruína, quer profissional, quer estudantil, quer social. Tudo é muito antigo, como a lei da selva e a lei dos filmes de faroeste: o mais forte, o que está assentado sobre mais escarpas, cadáveres, é o mais importante. O homem está escravizado, amarrado à sociedade criada por ele e que o consome. O egoísmo, mais do que uma atitude passou a ser norma de vida, ou melhor, regra de sobrevivência.

"Aquele que tentar salvar sua vida, perde-la-á. Aquele que a perder, por minha causa (o Amor), reencontra-la-á." (MT 10, 39). Palavras proféticas.

Assim como "Amor," "liberdade" também tem sido usada para ilustrar e enfeitar tanta coisa que está meio desgastada. Meio sem força. Por isso eu, não sei, acho

muito necessário que se insista em reconstruir o vigor dessas duas palavras. E mais, que não se faça com elas o que se fez com o dólar: deixando-o sem a reserva-ouro, ele passou a ser o símbolo, a representação, de alguma coisa que não existe. As palavras não podem nunca perder o seu lastro se querem continuar existindo dignamente, sem se prostituírem.

É bom que a CNBB se esmere em explicar bem, todas as palavras do logn da Campanha da Fraternidade deste ano. "O Egoísmo escraviza, o Amor liberta". Senão a gente é capaz de levar tudo para um plano puramente espiritual de libertação da alma. Quando na verdade o egoísmo, nossa omissão junto aos outros, deixando-os ser escravizados às mais diversas formas de escravidão, é um estado de pecado do qual só nos libertaremos quando, além de querer a pureza espiritual, também virmos o

que acontece ao nosso redor, materialmente, com nossos irmãos.

Ontem passei os olhos novamente sobre um conto polonês, em que há um duelo. A única diferença com os duelos tradicionais, é que neste não há outra arma que as palavras. E ficam os dois oponentes dizendo palavras mortais, até que, numa frase certa, cai um deles fulminado. No final, diz o autor: "Não cheguei a ouvir o que diziam os dois senhores, mas estou muito orgulhoso de que a Palavra tenha conquistado tanta força". (Henryk Bardijewski, Revista Polaca, no. 5 de 1972).

O conto, muito bem construído, bonito (na tradução espanhola), chega a dar uma impressão de novidade. Mas nós todos conhecemos pessoas que, se não foram mortas fisicamente, pelo menos foram aniquiladas por palavras. Uma palavrinha, astuciosamente bem colocada no ouvi-

do da pessoa certa, na hora exata, pode acabar com qualquer boa fama. Como também pode fazer triunfar as nulidades de que já falava o Rui Barbosa. Para destruir não é preciso muito mais que a bitola da competição - do homem lobo do homem - tão facilmente encontrável pela. Mas para dignificar as pessoas, para tirá-las da pobreza, da fome, da lama, não bastam palavras, muito menos retórica, é preciso tirar do Evangelho as letras impressas, assumir o Cristo-Vivo que elas ocultam e por as mãos à obra. Claro, não vão faltar aqueles que, não vendo com as mãos sujas de trabalhar na lama para erguer nossos irmãos, gloriem-se de terem as mãos limpas. Como Pilatos.

César Valente

## INFORMAÇÃO GERAL

### Cinema

**ESSA GAROTA É UMA PARADA** (What's Up Doc?) É o terceiro filme, na filmografia de Peter Bogdanovich, embora os outros dois primeiros, Na Mira da Morte (Targets) e A Última Sessão de Cinema (The Last Show Picture) não tenham chegado aqui, até o momento. A obra de Bogdanovich é toda impregnada de nostalgia, fruto de seu amor e sua admiração pelos filmes e cineastas que estão associados à sua infância e à sua mocidade. Essa Garota é Uma Parada é um retorno às comédias malucas, onde brilham Carole Lombard, Cary Grant, Gary Cooper, Jean Arthur, Katherine Hepburn, Juddy Holiday e

outros ídolos. Hollywood nunca teve rival à altura, no gênero, onde a graça nascia de situações marcadas pelo absurdo e pelo non-sense total. Barbra Streisand e Ryan O'Neal formam a dupla mobilizada por Bogdanovich, nesta comédia, onde o título original *What's Up Doc?* é emprestado dos desenhos do coelho Bugs Bunny, O Pernalonga. Technicolor. Cine São José 3-7,45-9,45 horas



AS MULHERES AMAM POR CONVENIÊNCIA de Roberto Mauro e/ Sueli Fernandes e Magrit Sitheer

**AS MULHERES AMAM POR CONVENIÊNCIA** - Filme nacional com Wanda Kosmo, Walter Stuart, Luiz Américo, Sueli Fernandes. Direção de Roberto Mauro. Cine Coral 3-8-10 horas

**O DOLAR FURADO** (One Silver Dollar) de K. Padgett com Giuliano Gemma - Eastmancolor. SAI DA FRENTE, De Tom Payne e Abilio P. de Almeida e/ Mazzaroppi. 14 anos. Cine Roxxy 2 e 8 horas.

**VERUSHKA** de Rubartelli. e/ Verushka, Gianni de Luigi. Technicolor. Censura 18 anos. Cine Jalisco 8 horas

**PERSEGUIDOR IMPLACÁVEL** (Dirty Harry) de Don Siegel com Clint Eastwood, Harry Gaudino. Technicolor - 18 anos. Cine Ritz 5-7,45-9,45 horas

**ATÉ O ÚLTIMO MERCENÁRIO**, de Pena Filho, com Carlos Miranda e Marlene França. Eastmancolor - 14 anos. Cine Glória 5 e 8 horas

**DJANGO MATA POR DINHEIRO** e/ Gary Hudson Lorredana Nusciak Eastmancolor - 18 anos. Cine São Luiz 8 horas

**CONSEGUIRÃO NOSSO HERÓIS ENCONTRAR O AMIGO MISTERIOSAMENTE DESAPARECIDO NA AFRICA?** e/ Alberto Sordi. Eastmancolor - 14 anos. Cine Rajá: 8 horas.

Darci Costa

### Paio!

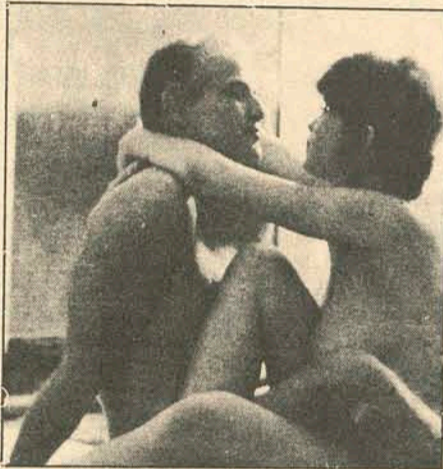

A primeira cópia de "Tango" chegou ontem a Brasília.

Tesouras estão sendo afiadas.

#### JAVALÍÁ SOLTA

Existe, ente os ingleses, o costume de designar de javali, o dia em que as coisas - inexoravelmente - saem bradas, sem a menor lógica. Se, por exemplo, a lady derruba a bandeja do break-fast, sujando toda a cama; ao levantar tropeça nos chinelos, escorrega no banheiro, percebe que acabou a pasta de dentes e descobre que a criada não colocou um novo rolo de papel higiênico, quando é tarde demais para ir apanhá-lo, está tudo muito claro: é o dia do javali, que não consta do calendário, mas que acontece sem que se espere. Daí em diante, todo cuidado será pouco. Com toda a certeza, tudo sairá errado até que bata meia-noite no grande carrilhão. Para os ingleses, o Dia do Javali dura apenas 24 horas. Depois, como nas tempestades, vem a bonança. Isso, com os ingleses. Conosco, brasileiros, bastante mais exagerados em tudo o que fazemos ou dizemos o javali - certamente - não permanece só vinte e quatro horas. Afinal de contas, um javali brasileiro não terá, obviamente, a britânica preocupação do tempo, do horário. Fica logo uma semana, um mês, um semestre, a azucrinar e a divertir-se, sadicamente, com as nossas desditas. É isso, exatamente isso, que vem acontecendo - não há 24 horas mas há três meses. O bicho encostou, gamou e estacionou produzindo - nada mais, nada menos - que três batidas de carro, quebra dois óculos, perda de documentos, rompimento de uma calça onde não poderia rasgar, extravio de um objeto de grade-estimação e - o mais massacrante dos males - a aproximação de todos os grandes chatos que vivem nesta Ilha de Santa Catarina, Brasil, América do Sul. A continuar assim, a solução será mesmo procurar mãe Marivina e, caso ela determine, comer uma galinha preta e fumar um charuto: chôôô, javali!

#### AOS SÓCIOS DO DOZE

Volta a funcionar normalmente amanhã, a partir das 22 horas, a boate do Clube Doze de agosto, no 50. andar de sua sede social, com ar condicionado, música ao vivo e, o que é muito mais importante, com preços comuns, sem consumo e sem taxas de qualquer espécie. Ao som da Stagium 10, digam o que disserem, a melhor orquestra do Estado, a boate do Doze começa agora a preparar uma série de shows, que serão apresentados todas as sextas-feiras. O primeiro deles, segundo tudo indica, será com Tibi Laus, uma das mais belas vozes que a Ilha abriga. Está dando o recado, com todo o entusiasmo por um dos melhores locais de diversão noturna da Cidade.

#### RELEMBRANDO ZÉ MAURO

O último dia 25 de fevereiro marcou a passagem do 150. ano do desaparecimento de José

Mauro Gomes de Matos. Jornalista, poeta, radialista, filósofo e professor, é, entretanto, investido dessa última função, que mais o recordamos: um mestre sensacional, que amenizava - com muita tranquilidade as agruras da "grammaire française". Hoje, ao encontrar escritos seus que datam de 1949, nada melhor que recordá-lo; recordar sua alma simples e sua imensa sensibilidade, através deste "CREPÚSCULO": a tarde/ é como a amante/ satisfeita./ despida/ de desejo./ cheia de lassidão/ que vai fechando os olhos/ lentamente.../ Recebe os últimos beijos do sol/ beijos que foram ardente/ mas que agora são delicados, mornos...suaves.../ A tarde é como a amante satisfeita.

#### CONFUSÃO NA CENSURA

Enquanto vários jornais do Rio e São Paulo se manifestam sobre a censura e sua atitude quanto ao filme "O Último Tango em Paris" que, se for liberado para exibição no Brasil terá tantos cortes que se tornará um curta-metragem, espantam-se os principais críticos com a incoerência do órgão federal que liberou a produção nacional "Os Monstros", obviamente referindo-se a maridos enganados e coisas do gênero. O filme, ao contrário da obra de Bertolucci, pode muito bem ser considerado um monumento à burrice e ao mau gosto, segundo os críticos, e foi liberado sem cortes, permitindo-nos entender que a imoralidade tem duas faces: a nacional, que é coisa nossa; que está dentro do nosso esquema e que, portanto, não nos afeta; e a estrangeira, altamente prejudicial à formação da família brasileira, através da qual se descobre (quem diria?) que existem anomalias e diversas maneiras de fazer sexo. A primeira cópia do filme chegou anteontem a Brasília e, a esta hora, as tesouras já devem ter sido afiadas para o santo minter.

#### TELEVISÃO

Excelentes as séries filmadas exibidas pela TV Cultura nos fins de noite. Agora, que a Cidade sossegar e não oferece atrativos para se sair de casa, a melhor pedida é exatamente permanecer na frente do televisor - Juca de Oliveira, o extraordinário ator, em conversas muito sérias com a Rede Globo de Televisão para onde, se der certo, vai mudar-se este mês - Berta Zemel explicando, pelo telefone, por que não veio passar o carnaval numa praia da Ilha; além do esgotamento que lhe está porporcionando "Vitória Bonelle", uma infecção num dente atrapalhou tudo - Fauzi Arap, que estava dirigindo o novo show de Bethânia ("Drama"), para estreiar ainda este mês, afastou-se. Parece que também resolveu ceder aos "SuSurrros" da televisão.

MAURO JULIO AMORIM

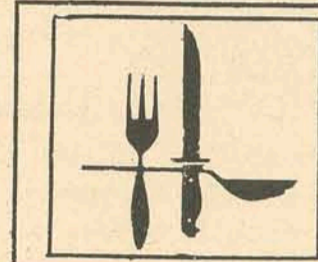

### Onde comer bem

**Manó's** - rua Felipe Schmidt no. 71, telefone 4351. Restaurante de primeira categoria e de ambiente requintado. Cozinha Internacional que prepara com impecável competência pratos apreciados como o "Steak onoff" e **Camarões à Siberiana**. Decoração bem cuidada, ar refrigerado e preço médio de Cr\$ 18,00 o prato. Aceita os cartões de crédito Elo, Diners, Credicard, Passaport, Goumet e National. Aberto diariamente das 11 às 15 e das 18 às 23:30 horas.

**Oscar Palace Hotel** - Av. Hercílio Luz, no. 90, 60. andar. Telefones 3286 e 3638. Especialidade: feijoada à brasileira, aos sábados. Cozinha Internacional e perfeito domínio na preparação de pratos marinhos, que incluem peixe e camarão. Cartões de Crédito: Diners, Elo, Bradesco, Credicard, Passaport. Preço médio: Cr\$ 12,00. Aberto diariamente das 11 às 14 e das 18 às 22 horas.

**Braseiro** - rua Trajano, 27. Telefone 3125. Cozinha Internacional e grande variedade de vinhos. Pratos muito solicitados: Forchemak Dragomiroff (prato russo, típico) e Steak Diana. Ar Refrigerado. Aberto diariamente das 11 às 15 e das 18 às 23 horas. Preço médio: Cr\$ 16,00, aceitando os Cartões de Crédito: Elo, National e Credicard.

**Lindacap** - Felipe Schmidt no. 178. Telefone 2867. Restaurante popular, preparando muito bem peixes, massas, churrascos e pizzas. Pratos recomendados: **Camarão à la Greca** e o prato turista que leva como ingredientes todos os "frutos do mar". Preço médio: Cr\$ 13,00. Aberto das 10 às 24 horas, ininterruptamente.

**Prayon** - Praça Lauro Müller no. 2, esquina com Rubens de Arruda Ramos. Cozinha chinesa típica e também cozinha brasileira. Prato recomendado: **Shop Suey** de peixe, galinha ou filet. Entrada: Camarões empanados. Preço médio: Cr\$ 11,00. Aberto das 11:30 às 14 e das 18:30 às 23:30 horas.

**Tritão** - Praia da Saudade, Coqueiros. Restaurante especializado em pratos do mar. Cozinha Internacional. Excelente serviço de lanches. Pri-

**ve-In**. Ambiente arejado, aberto ao mar. Peixes, camarões, pizzas e excelente Filet Tritão. Preço Médio: Cr\$ 13,00. Cartões de Crédito: Elo, Diners, Passaport, Credicard. Aberto das 9 às 3 da madrugada, sem fechar.

**Churrascaria Riosulense** - Fulvio Aducci s/n, Estreito, Churrascaria que mantém sua tradição de servir bem. Especializada nos vários tipos de churrasco e galetos. Preço médio: Cr\$ 12,00. Sua filha da Ilha, à rua Trajano, 26, oferece os mesmos pratos e mantém o mesmo horário de funcionamento: das 10:30 às 24 horas, sem interrupção.

**Veleiros da Ilha** - Restaurante de primeira categoria, excelente ambiente com vista panorâmica da baía Sul. É pri-

vativo para os sócios do clube, mas turistas acompanhados de associados têm entrada livre. Na rua Silva Jardim no. 202. Telefone 2455. Cozinha Internacional. Prato recomendado: Coquetel de Camarão. Preço Médio: Cr\$ 13,00. Aberto das 8 às 22 horas.

**Clube 12 de Agosto** - Av. Hercílio Luz. Telefone 4117. Ambiente requintado, e excelente serviço. Funciona no 2o. andar da sede do Clube Doze, mas está aberto ao público em geral. Cozinha Internacional. Seu prato mais apreciado é o "Rizoto de frutos do mar" Preço Médio: Cr\$ 13,00. Ar Refrigerado. Aberto diariamente, exceto às segundas-feiras, das 11 às 15 horas e das 18 às 24 horas.

### Show internacional



Romy Salermo, a cantora argentina, no show da 1 hora.

Até a próxima segunda-feira, o Restaurante Panorama, à Rodovia Ivo Silveira estará oferecendo, à 1 da madrugada, um show internacional, à cargo do conjunto "Los Bombos Locos". O conjunto surgiu na

Argentina, em 1969 e já percorreu vários países da América Latina, como Uruguai, Chile, Bolívia, Peru, México e Panamá. Usando como instrumento o bongô, espadás, botas

com esporas e boleadeiras, o conjunto traz ainda, como atração, a cantora Romy Salermo, finalista de diversos festivais internacionais da canção.

O conjunto é composto de Sandrito, um garoto de 12 anos, que faz dublagens, os dançarinos Juan e Julio, além da cantora Romy Salermo, que já tem vários elepês gravados na Argentina.

### TV

**TV CULTURA - CANAL 6** 13:30 - TV Educativa: 14:00 - Cine Matiné: 15:30 - Clube dos Heróis (a cores); 18:00 - Camomila e bem-me-quer; 18:45 - Jerônimo; 19:20 - Bola em Jogo; 19:30 - Rede Nacional de Notícias (a cores); 19:55 - Tom e Jerry (a cores); 20:00 - Vitória Bonelli; 20:50 - SIP; 20:55 - Sua Majestade, o Ibope (via Embratel, a cores); 24:00 - Alma de Aço.

**TV COLIGADAS - CANAL 3** 14:00 - Vila Sésamo (reprise);

15:00 - Mundo da Criança; 15:30 - Seriado de Aventura; 16:30 - Mulheres em Vanguarda; 17:00 - O Circo; 17:05 - Vila Sésamo; 18:00 - Menino do Circo; 18:25 - A Patota; 19:00 - Uma Rosa com Amor; 19:30 - Atualidades Econômicas Fiesc; 19:50 - Tele Jornal Malhas Hering; 20:10 - Cavalo de Aço; 21:00 - Persuaders; 22:15 - Jornal de Santa Catarina na TV; 22:30 - O Bein Amado; 23:00 - Chico City; 24:00 - J. Estrelas.

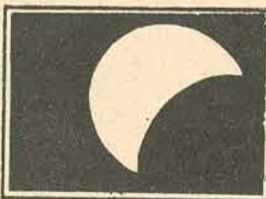

### Noite

**Carmem Miranda** - À rua Francisco Tolentino, logo na descida da ponte, lado da Ilha. Propriedade de argentinos jovens que vieram investir na noite de Florianópolis. Com vinte e cinco jogos de luz e decoração muito bem bolada, diferente de tudo o que já se viu em boate, "Carmem Miranda" continua atraindo grande público, havendo planos para trazer muitos turistas argentinos.

**Penhasco** - Música jovem, luz negra e fitas atualizadas além de uma vista panorâmica da Cidade, são alguns dos atrativos da boate. Mas o calor é quase insuportável, talvez porque a consumação não permita à casa comprar um aparelho de ar refrigerado: oscilando entre

Cr\$ 5,00 e Cr\$ 10,00, a entrada mais cara dá direito a uma dose de uísque. "Drury's", evidentemente. No fim-de-semana, arranjar uma mesa é uma tarefa ingente. Diariamente, no Clube do Penhasco; rua Prof.ª Maria Júlia Franco.

**Tholoko** - Preenche na noite florianopolitana uma clara lacuna aberta desde o falecimento da boate Skorpios. Em matéria de som ao vivo, é única. Decoração bizarra, feita à base de madeira, óleo queimado e desenhos com tintas acrílicas. O som é de Tuca e do Som Nosso de Cada Dia, ambos competentes instrumentos do samba. Serve cerveja e uma esotérica "Caipirinha". A con-

sumação é simbólica: Cr\$ 5,00. É a diversão é garantida, às quintas, sextas, sábados e domingos. Na Avenida Ivo Silveira, no Avenida do Restaurante Panorama.

**Clube Doze** - Exclusivamente para sócios e convidados especiais, a boate do So. andar tem ar condicionado e música ao vivo, com o conjunto Stagium 10 exclusivo do Clube. As sextas-feiras, "Noite dos Casais". Sábados e domingos, para a juventude, com o conjunto "The Saints". No 4o. andar, completo serviço de bar e lanchonete, durante toda a noite. Ar condicionado.

**Santacatarina Country Club** - Privativa para sócios e

convidados. Decoração bem cuidada e ambiente requintado. **Som Maior Trio** anima com irrepreensível competência as noites na aconchegante boate do Country, sob a batuta de Paulinho. Completo serviço de bar e restaurante.

Diariamente, exceção das segundas-feiras, na sede do Clube, à rua Rui Barbosa, 49.

**Oscar Palace Hotel** - "American Bar" muito frequentado nos finais-de-semana.

Drinques e música suave, em fita ou pelo conjunto do Toninho Dutra. Ponto de encontro de homens "de negócio" e Executivos. Restaurante no 6o. andar. Ar refrigerado.

## LEIA E DIVULGUE O ESTADO



## Zury Machado

### JOÃO DA SILVA

A novela "João da Silva", é produzida pela Fundação Centro Brasileiro de Televisão Educativa. A novela terá duração de 6 meses com aulas dividida em 100 capítulos, foi o que afirmou em sua recente visita a nossa cidade, o professor Jacy Campos.

### CASAMENTO EM LAGES

Amanhã às 19 horas na catedral de Lages, Maria Inês Silva e Roberto Silva vão receber a bênção do casamento.

### CÔNSUL

O Governador Colombo Salles, dia 26 receberá a visita oficial do Cônsul Geral do Japão, Senhor Jiro Nashikawa.

### IVALDO PAULI

O Sr. Evaldo Pauli faz lançamento de seu livro "A Fundação de Florianópolis" dia 23 próximo. Nesta data Florianópolis, estará completando, 247 anos, mas, como povoado, 300 anos.

### PESCA

Os Srs. Deodoro Lopes Veira e Dário Carvalho, entusiastas pelo esporte pesca submarina, estarão participando do campeonato catarinense de pesca, promoção do Lagoa late Clube.

### JANTAR

Quem jantava sábado no simpático restaurante Manolo's, era o casal Iayla e Cláudio Ferreira Valente.

### HOMENAGEM

O Secretário Delso Peret Antunes, da Segurança e Informações, compareceu à Casa do Jornalista, para apresentar suas despedidas à Imprensa do Estado, por motivo de seu afastamento daquela secretaria a fim de reassumir suas atividades no Exército, do qual esteve licenciado para assessorar o Governador Colombo Salles. Na oportunidade o Secretário da Segurança e Informações foi saudado pelos jornalistas Cyro Barreto e Osmar Aires Teixeira, respectivamente ex-presidente da Casa do Jornalista e presidente do Sindicato dos Radialistas, quando lhe foi outorgado o título de "Amigos da Imprensa Catarinense".

### ACARESC

Foi encerrado no Centro de Treinamento da ACARESC (CETRE), no bairro de Itacorobi, o Curso de Formação de Técnicos em Extensão Rural, que irão atuar em escritório da ACARESC em todo o território catarinense.



Luzia Hülsel Salum, uma das senhoras em destaque na sociedade.

### FINANCIAMENTO

O Secretário Sérgio Uchôa de Rezende, da Fazenda, assinou a liberação de financiamento do Fundo de Desenvolvimento do Estado de Santa Catarina, num total de Cr\$ 1.083.346,93, à cinco empresas industriais do Estado e liberação da cédula rural a favor dos agricultores Heitor Danilo e Luiz Fabri, do município de Abelardo Luz, num valor de 18 mil cruzeiros.

### ROSENAMANN

Circulando pela ilha os caixas-alta paranaense Max e Manoel Rosenamann, elegantes cavalheiros que pensam em montar em nossa cidade, uma loja especializada em Jóias e

presentes. A renomada Firma M.R. de Curitiba, acaba de instalar uma loja em Porto Alegre e em Porto Belo, adquiriram 5 quilômetros em praia para um Empreendimento de Urbanização e Paisagismo.

### INFORMAÇÃO

Segundo informações prestadas pela Secretaria Estadual dos Transportes e Obras, prosseguem as obras do prédio dos Transportes e Obras, prosseguem as obras do prédio que abrigará a Secretaria da Educação, localizado na esquina das ruas Nunes Machado e Antônio Luz. A nova sede da Secretaria da Educação terá doze pavimentos e deverá alojar, todos os órgãos subordinados àquela Pasta.

### REJANE

Dos Estados Unidos estamos recebendo cartão da linda Rejane Mattar, comentando sua alegria em poder aperfeiçoar seu Inglês, dentro dos Estudos que está tendo, nas mais conceituadas Faculdades daquele País.

### SAÚDE

O Departamento Autônomo de Saúde Pública vai promover a partir de abril, com duração de um mês, um Treinamento para Auxiliar de Saneamento, destinado à execução de um plano básico de saneamento que vai atender a 21

municípios do Estado, sobrando mais de 287 mil habitantes.

### BESC

Contando com a presença de Diretores e funcionários do Banco do Estado de Santa Catarina, o Diretor Financeiro daquele estabelecimento bancário, Carlos Passoni Junior, proferiu a aula de abertura do Curso de Comunicações - Caixas Executivos.

O Curso de Comunicações, que está se desenvolvendo no ambulatório da CELESC, visa o aprimoramento dos funcionários do BESC e segundo informe da Assessoria de Relações Públicas deste estabelecimento de crédito bancário.

### ENCONTRO NACIONAL

O Chefe do Serviço Diagnóstico Precoce do Câncer, Dr. Newton D'Ávila, esteve na Guanabara, participando de um Encontro Nacional para o Estudo do Câncer, que ora está sendo realizado sob o patrocínio do Ministério da Saúde. O convite partiu da Divisão Nacional do Câncer e o Curso teve programas dividido em estudos sobre novas técnicas no tratamento.

### DO RIO

Pelo telefone, o comandante Paulo Fernando Peixoto Garcia Justo pediu: "não me desligue desta encantadora ilha. Peço que me faça uma assinatura do conceituado "O ESTADO"



O Coronel Peret Antunes foi homenageado na Casa do Jornalista.

**CINEMA PARA HOJE**  
EXIBIDORA CENTROSUL LTDA.

**CINE SÃO JOSÉ - 3 - 7,45 - 9,45 H**

BARBRA SE AMARRA EM RYAN NA HISTÓRIA DE AMOR MAIS ENGRAÇADA DO MUNDO!

BARBRA STREISAND - RYAN O'NEAL

PETER BOGDANOVICH

**ESSA PEQUENA É UMA PARADA**

censura até 10 anos

**CINE RITZ - 5 - 7,45 - 9,45 H**

ESTE É UM FILME SOBRE DOIS ASSASSINOS, HARRY CALLAHAN E UM MANÍACO HOMICIDA. O DO DISTINTIVO É HARRY!

Clint Eastwood

**Perseguidor Implacável** 'Dirty Harry'

WB

**CINE CORAL - 3 - 8 - 10 H**

ESFINGE FILMES

SWEET

FERNANDES

MAGRI

SINEBER

TONY VIEIRA

**AS MULHERES AMAM POR CONVENIÊNCIA**

WANDA KOSMIO - WALTER STUART - LUZ AMÉRICO

EASTMANCOLOR

Dirigido por ROBERTO MAURO

**CINE JALISCO - 8 H**

VERUSCHKA

LUIGI PISTILLI

**VERUSCHKA**

FRANCO RUBARTELLI

GIANNI DE LUIGI - SANDA CRISTINA GOSWAMI - SILVANA VEITULLI

COLLIER PICTURES

**CINE GLÓRIA - 5 - 8 H**

ProcITEL

CARLOS MIRANDA - MARLENE FRANÇA - LUCIANO GREGORY - ELANE CRISTINA

**ATÉ O ÚLTIMO MERCENÁRIO**

EASTMANCOLOR

Dirigido por RAY BRUNNEN

**ROXY PROGRAMA DUPLO 2 - 8 H**

1º FILME

VEJA NA REAL GRANDIOSIDADE DA TELA COMO SOMENTE O FENÔMENO GAZZARONI O FAMOSO WESTERN QUE CONQUISTOU O CINEASO GERMÃO!

GIULIANO GEMMA

**O DÓLAR FURADO**

14 anos

CINEMASCOPE EASTMANCOLOR

2º FILME

MAZZAROPI

**"SAI DA FRENTE"**

**SÃO JOSÉ A PARTIR DE SÁBADO**

DOS MESMOS REALIZADORES DE "DOCTOR JIVAGO"

Um romance de amor Filmado por DAVID LEAN

**A Filha de Ryan**

"RYAN'S DAUGHTER"

ESTRELANDO

ROBERT MITCHUM - TREVOR HOWARD - CHRISTOPHER JONES

JOHN MILLS - LEO McKERN - SARAH MILES

Roteiro: ROBERT BOLT Produzido por ANTHONY HAVELLOCK-ALLAN MCM

PANAVISION METROCOLOR

**RITZ A PARTIR DE AMANHÃ**

LIVIO BRUNI e COLUMBIA PICTURES apresentam

DO CORAÇÃO DA SARDENHA DESCONHECIDA

**OS PROTAGONISTAS**

VEEM UMA INTRIGANTE AVENTURA DO NOSSO TEMPO

Novi di tempo

Catturati due ladri e conquistati da Finanza

TECHNICOLOR - TECHNISCOPÉ

SILVA KOSCINA - JEAN SOREL - PAMELA TIFFIN - LOU CASTEL

LUIGI PISTILLI - MAURIZIO BONUGLIA - GIOVANNI PETRUCCI

GABRIELE FERZETTI

Dirigido por MARCELLO FONDATO

DAIANO FILM - LEONE FILM - ITALIANOTÉCCIO CINEMATOGRAFICO

Produzido por UGO GUERRA e ELIO SCARDAMAGLIA

censura até 14 anos



# feminina Marisa Ramos

## Sôbre decoração

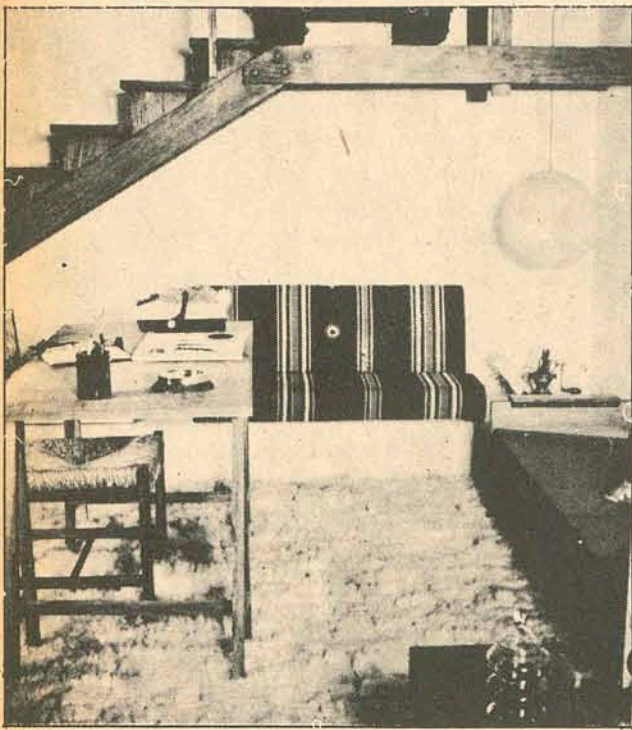

Para uma casa rústica, eis um cantinho dos mais agradáveis. Sob a escada um sofá em tecido de listras e uma mesinha das mais simples completam o ambiente que pode ser uma salinha de estudos ou de jogo.

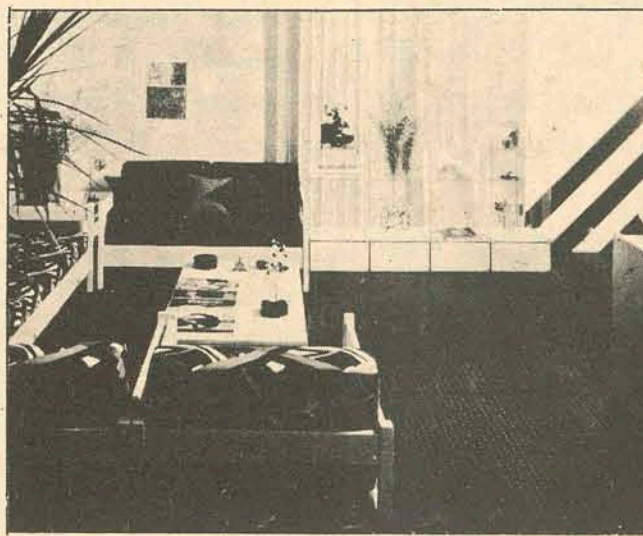

Para quebrar a monotomia do branco nesta sala, o vermelho em diversas tonalidades foi usado com grande efeito. A estante é de vidro e permite a armação em canto de 2 até 4 placas.

Nas casas modernas, as salas de jantar são cada vez mais raras. Se você quiser uma idéia das mais simpáticas, eis uma sala de jantar das mais acolhedoras: ambiente rústico, onde o movimento é dado pelo tecido alegre da cortina, cujo estampado se repete nas cadeiras e nos azulejos da mesa e armário.



Embora sendo uma cor fria, o azul, misturado ao branco, cria um efeito vibrante. Nesta sala, fugindo ao convencional, as paredes são azuis e os móveis brancos.

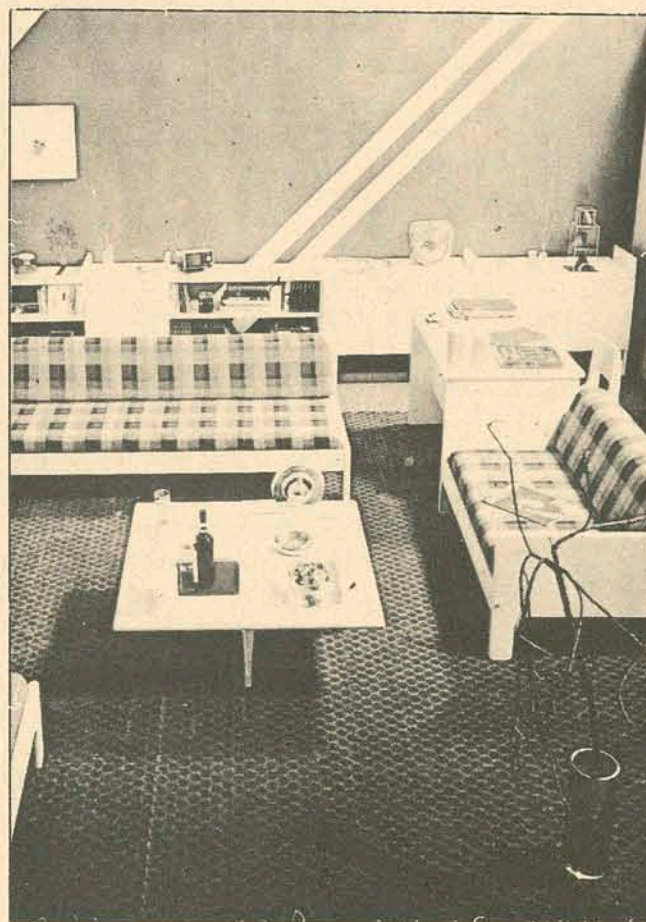

## Sôbre beleza



De vez em quando, uma melhorada. Você está sempre em evidência. Todos os olhos se voltam para você, procurando detalhes como se estivessem de lentes de aumento. Esperam sempre um aspecto de perfeição e beleza que deve durar o dia inteiro, mesmo nas piores condições de tempo, de trabalho cansativo e nas mais diversas condições nervosas e tensões diárias. Isso tudo não se resolve só passando uma base no rosto pela manhã em de vez em quando, um pó compacto. Eis alguns truques, para levantar a moral:

- 1) Relaxe de 20 a 30 minutos, com a Velva Cream de Elizabeth Arden no rosto.
- 2) Depois de retirado o creme, você vai umedecer o rosto com água mineral bem gelada, que pode estar dentro de uma dessas garrafinhas de plástico para laquê



ou desodorante, devidamente limpa. Depois de toda essa limpeza, molhe bem o rosto com o hidratante de sua preferência. Caso ainda não tenha nenhum, procure os hidratantes da Germaine Monteil ou da Elizabeth Arden que são excelentes. Sua pele então, ficará macia e prepa-

rada para receber a maquiagem.

- 3) Se a sua pele é oleosa, use uma loção tônica que neutralize os efeitos das glândulas sebáceas e evita a amquiagem borrada ou rachada manchas escuras ou poros abertos, podem ser escondidos pelo Pan-Stick da Max Factor. Este produto serve também para disfarçar as manchas marrons das mãos.
- 5) Toda pessoa fica muito melhor à noite, usando uma base um pouco mais escura que a normal. Sob a luz artificial, o rosto tem tendência a empalidecer e se apagar.
- 6) O pó, se ainda insistir em usá-lo, deve ser pressionado sobre a face, com movimentos preciosos, para igualar com a cor natural da pele. Não é preciso, nem deve esfregar, senão você acaba removendo a base e todo



o trabalho anterior.

- 7) Muito cuidado com o batom. As bocas brancas, de bruxa, já eram ou as bocas vermelhas, com batom a 10 cm do contorno normal ficam artificiais demais.
- 8) O batom tem muito mais chance de durar se, na primeira camada for devidamente empoada a boca e seguida por uma segunda camada, de preferência passada com pincel. Escolha sempre um tipo de mais para o oleoso, para evitar ressecamentos.
- 9) Para contornar o rosto, principalmente se houver um queixo duplo, passe uma base mais escura ou blush mais para o tom marrom, bem de leve.
- 10) Para levantar o olhar e suavizar as rugas, uma sombra rosada vai muito bem. Quase todas as marcas de cosméticos têm um tipo, ou mais, sendo as melhores aquelas que vêm em pastilhas para aplicação com pincel ou escovinha.
- 11) A mesma água mineral, mesma garrafinha de spray, pode ser usada nos pés, logo antes de colocar os sapatos. Refresca.
- 12) Use o penteado que lhe parece mais natural para seu tipo, sem se preocupar com a moda.
- 13) Para terminar, converse com pessoas que gostam de você. Certamente vai lhe fazer elogios, o que, na verdade, é o melhor tratamento de beleza do mundo

## Controle de qualidade com novo medidor de fio

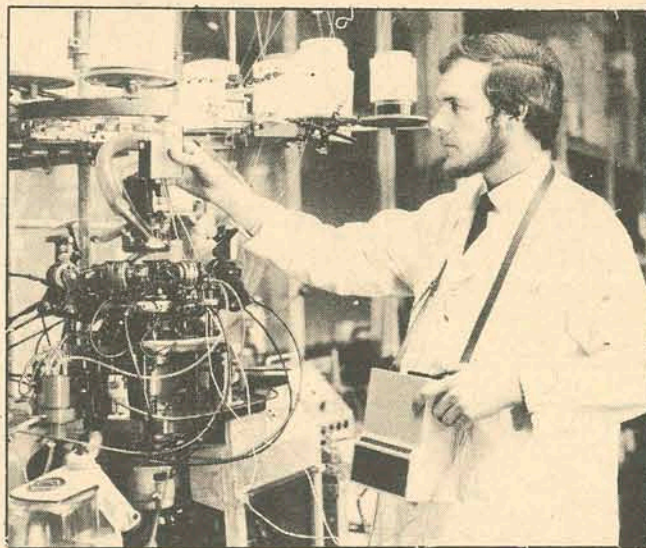

A Sociedade de Pesquisas em Meias e Artigos Afins, na Inglaterra, aperfeiçoou um novo aparelho para medição do comprimento do fio.

LONDRES (BNS) - A Sociedade de Pesquisas sobre Meias e Ramos Afins, com sede em Nottingham, região central da Inglaterra, criou um novo aparelho para medição do comprimento do fio, que proporciona um controle mais eficaz de qualidade e maior economia do fio que alimenta as máquinas de tecer. O princípio de funcionamento do novo sistema consiste na aplicação de uma carga estática ao fio e na detecção eletrônica desta carga.

O fio não é tocado nem marcado de forma alguma, e o sinal gerado pode ser comparado a uma constante de tempo ou, alternativamente, a um valor variável, como o número de agulhas na máquina de tecer, e a indicação dada pode consistir na velocidade do fio ou no comprimento do fio por agulha.

Atualmente, uma companhia britânica vem fabricando e vendendo, sob licença da Corporação Nacional para o Desenvolvimento da Pesquisa da Grã-Bretanha, os novos aparelhos para medição do fio que alimenta as máquinas retilíneas de tecer meias, tendo-se criado também uma versão que se adapta a máquinas circulares, para confecção de meias de senhoras.

O sistema em questão pode ser empregado também em outras indústrias em que faz necessário controlar o comprimento ou a velocidade de uma bobina de material não condutor de eletricidade como o papel e os plásti-

## Horóscopo Omar Cardoso



ÁRIES - Dificuldades, as mais diversas deverão se apresentar hoje, principalmente no campo profissional. A saúde, a reputação, sua popularidade e seu crédito, também deverão ser bem olhados. Neutro ao amor e viagens.

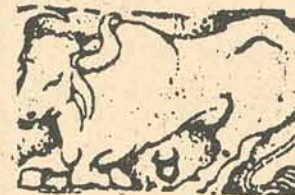

TOURO - Prenúncios de muito progresso social e de excelentes relações pessoais. Pessoas influentes e capazes deverão colaborar em seus projetos novos. Muito bom ao amor, às viagens e ao trabalho.



GÊMEOS - Presságios de elevação social e de favorabilidades nos empreendimentos públicos. O esforço no campo profissional trar-lhe-á ótimas recompensas financeiras e, provavelmente sua ascensão. Pode amar e viajar.



CÂNCER - Grandes probabilidades de sucesso profissional, principalmente se administra algum setor deste campo. Sucesso no trato com religiosos, superiores hierárquicos, políticos e êxito em viagens. Amor correspondido.



LEÃO - O fluxo astral de Júpiter, denota sucesso em assuntos relacionados com heranças, legados ou dinheiro de terceiros. Todavia, não inicie negócios e só conclua se foram entabulados anteriormente. Neutro ao amor.



VIRGEM - Posição astral que favorece a assinatura de papéis, contratos e todo tipo de escrito que possa comprometer-lo de uma ou de outra forma. Todavia, evite as rivalidades, as pessoas de mau caráter e os inimigos.



LIBRA - Possibilidades de grandes conquistas profissionais e até mesmo materiais neste dia. A saúde deverá ser bastante boa, o que deverá tirar proveito para progredir mais ainda. Viagens e amor bem sucedidos.



ESCORPIÃO - Probabilidades excepcionais de êxito profissional, social e no trato com pessoas mais jovens que você. Por outro lado, as finanças deverão ir cada vez melhor, a vida familiar mais harmônica e o amor mais afável.



SAGITÁRIO - O bom ambiente familiar, se assim manter, muito lhe dará tranquilidade para obter as mais caras conquistas materiais. O fluxo favorece as mudanças de emprego e de residência, os transportes e as viagens.



CAPRICÓRNIO - É um dia muito feliz, principalmente se você está ligado a propagandas ou a imprensa falada, escrita e televisada. As relações amorosas, familiares, e profissionais estão sob excelente aspecto astral.



AQUÁRIO - Probabilidades de ótimos lucros em todos e quaisquer negócios, de vulto ou não, que realizar hoje. As demais transações financeiras serão bem sucedidas, bem como a vida social, amorosa e familiar. Aproveite.



PEIXES - Dia em que, devido ao bom aspecto de Júpiter em seu Horóscopo, estará mais auto-confiante, disposto e otimista quanto a suas possibilidades de sucesso geral. Continue pensando assim, pois isso é muito importante.

**VERÃO**  
o importante é  
ajudar o  
trabalho dos  
rins  
tome

**URODONAL**  
e viva MAIS contente!...



LENÇÓIS

TOALHAS DE BANHO  
E MESA

MAIÔS, SAÍDAS, ROUPÕES  
E MALHAS FINAS  
O MAIOR SORTIMENTO  
PELO MENOR PREÇO  
COMPRE SEU ENXOVAL  
PAGANDO EM ATÉ  
12 MESES PELO  
CRÉDITO INSTANTÂNEO.  
ABERTO ATÉ 19 HORAS.

ILHATEX  
R. CONS. MAFRA, 47 - FONE 4302



**TV. TV. TV. TV. TV. TV.**

**SERVIÇO AUTORIZADO**

\* CONCERTO A DOMICÍLIO  
\* ORÇAMENTO SEM COMPROMISSO  
\* ATENDE-SE ATÉ AS 22 HORAS  
\* INCLUSIVE SÁBADOS

**FLORITRON - OFICINA DE TV**  
Av. Hercílio Luz, 241, em frente à Penha na rodoviária.  
(atendemos outras marcas)

**TV. TV. TV. TV. TV. TV.**  
Leve este anúncio e ganhe 10% de desconto no Serviço.

**PLUFT - Centro Audio Visual de Línguas**  
INGLÊS e FRANCÊS  
ADULTOS e CRIANÇAS



Cursos regulares e intensivos  
Manhã - Tarde - Noite

Inscrições abertas à rua Artista Bittencourt no. 36 - defronte ao Pronto Socorro do INPS (9 às 12 e 14,30 às 18,30 horas).

**RESTAURANTE PRAYON**



COMIDAS  
TÍPICAS CHINESAS  
P. INTERNACIONAL  
L. PANORAMAR

SERVIÇO A LA CARTE

AV. RUBENS DE ARRUDA RAMOS (Baía Norte)

**S. SIMAS EMPREENDIMENTOS IMOBILIÁRIOS**

RUA FELIPE SCHMIDT, 51 - SALA 1 - FONE 2979  
SCESC No. 150

Informa aos interessados, a relação dos imóveis sob a sua responsabilidade e que estão à venda nos diversos bairros desta Capital.

**APARTAMENTO CENTRO**  
Belíssimo apartamento com 3 quartos, sala, copa-cozinha, banheiro, dep. de empregada completo. Bem arejado, pela barbadada de Cr\$ 140.000,00 a combinar. Ref. 030.  
Apt. Bem Aconchegante  
Tendo 1 quarto com armário embutido, living, cozinha, área de serviço, banheiro social e dependência de empregada. APROVEITEM Preço: Cr\$ 50.000,00. Venha conversar conosco. Ref. 029.  
Apartamento Amplo com 4 Majestosos quartos. Banho social, sala, copa-cozinha, dependência de empregada completa. Preço: Cr\$ 160.000,00. Aceito pequeno imóvel de entrada e o saldo estuda-se proposta. Ref. 033.  
Temos outros apartamentos e casas no centro.

**AGRONÔMICA**  
Residência de alvenaria, com 3 quartos, sala, cozinha, living, sala-de-jantar, banheiro e garagem. Preço: Cr\$ 60.000,00. Ref. 022

**SACO DOS LIMÕES**  
Ótima casa residencial de alvenaria, com 4 quartos, (1 com armário embutido), living, sala-de-jantar, copa-cozinha, 2 banheiros, holl de entrada (fundos com 2 peças também em alvenaria) terreno com 18 por 500m. Ref. 034.  
Consulte-nos, sem compromisso, sobre outros imóveis sob nossa responsabilidade em vários pontos da Grande Florianópolis.

**PRÉDIO CENTRO**  
Tendo 1 loja térrea com 110m2 mais um apartamento também com 110m2. Possui estrutura para mais dois apartamentos em ótima localização comercial. Rua: Fernando Machado. Ref. 036.

**TRINDADE**  
CASA SEM HABITE-SE  
Pertinho da Universidade, com 2 amplos dormitórios, sala ampla, banheiro, cozinha. Final de acabamento. Preço: Cr\$ 43.000,00. Ref. 037

**CAPOEIRAS**  
CASA SEM HABITE-SE  
Ótima casa residencial com 3 dormitórios, sala, cozinha, banheiro, área de serviço, garagem. Preço: Cr\$ 72.000,00. Ref. 038.

**Camilli & Cia. Limitada**



Máquinas, móveis e materiais de escritório. Revendedores exclusivos Gestetner Duplicadores Ltda., Pitney-Bowes Máquinas Ltda., Cimpro Máquinas de Contabilidade, Sharp Calculadoras Eletrônicas.

Rua Araújo Figueiredo 9 - Fones: 4717 e 3980 - Florianópolis - SC - Assistência Técnica - 3986.

**DISTRIBUIDORA DE TÍTULOS E VALORES MOBILIÁRIOS DO ESTADO DE SANTA CATARINA DIVESC**

**AVISO AOS ACIONISTAS**

Acham-se a disposição dos Senhores Acionistas os documentos do balanço referente ao exercício de 1972, de acordo com a Lei das Sociedades Anônimas D.L. 2627 art. 99.  
Florianópolis, 13 de março de 1973

**VENDE-SE HOTEL**



Com a mais bela vista do mundo, vende-se na Lagoa da Conceição o Hotel e Restaurante LANCAS-TER, distanciado apenas 10 minutos do centro da cidade, contendo 29 apartamentos, 2 suítes, sauna, piscina, salão de TV - wiskeria e amplo estacionamento para carros, além de um grande terreno anexo. Tratar no local ou pela Caixa Postal 1097. Florianópolis - S.C.

**DANTE H. F. DE PATA**

ADVOGADO  
OAB-SC 121

Escritório: Felipe Schmidt, 58/62 (Ed. Florênio Costa) - 3o. andar - conjuntos: 301, 302 e 303 - Fones: 3257 e 2071.

**Documentos Perdidos**

Foram perdidos os documentos de uma motoneta, marca vespa, cor marrom metálica, ano 1962, chassis no. 2012013 e pertencente ao Sr. Alvacly Raul Garcia.  
Criciúma, 13 de março de 1973

**APTO VENDE-SE**

Ampla Apto com 146m2 localizado no Edif. Dias Velho, Rua Felipe Schmidt, c/3 quartos e demais dependências, podendo ser financiado.  
Tratar pelos fones 4002 e 4235.

**VENDE SE CASA**

C/APENAS Cr\$ 8.500,00 de entrada, pequena parte a combinar e saldo a 158,00 mensais, vende-se casa de material, c/entrada p/carro, 2 quartos, sala, cozinha-copa, banheiro, etc. Ponto final do Ônibus Capoeiras. Tratar rua João Pinto, 21-3o. andar conj. 9 - direto até 19 horas.

**VANDA DE SOUZA SALLES**  
4o. Tabelião de Notas e Protestos em Geral EDITAL

Pelo presente Edital, ficam intimados para pagarem no prazo legal os Títulos que se encontram em Cartório para protestos, os senhores  
Raul Silva - Dirceu José Russi - Maria Santos - Olívia Joaquina Correia - Luiz Carlos C. Azevedo - Lucila Salette Lohn - Waldemar Zgoda - Carlos Mathias dos Santos - Antônio José Feller - Joaquim Leal da Silva - Jordelino Lohn - Telmo Nazario - Júlio Carlos Gerber - Joaquim Leal da Silva.  
Florianópolis, 13 de março de 1973  
Vanda de Souza Salles  
Tabeliã

**Vende-se Residência**

Linda Residência Mista ainda não abitada, vende-se contendo garagem, 3 dormitórios, sala-copa, cozinha, banheiro em cor de lã c/ azulejos até o teto, áreas etc. Bonito terreno todo murado, c/pequena entrada e saldo a combinar, aceita-se negócio por qualquer Instituição, não tem habites, aceitando também carro, terrenos ou outro tipo de permuta. URGENTE MESMO. Tr. Rua João Pinto, 21 - 3o. and. - conj. 9 - direto até 19 horas, plantão sábado até 12 horas.

**JUIZ DE DIREITO DA SEGUNDA VARA CÍVEL DA CAPITAL**  
EDITAL DE CITAÇÃO COM O PRAZO DE TRINTA (30) DIAS.

O Doutor VOLNEI IVO CARLIN, 2o. Juiz Substituto da 1a. Circunscrição Judiciária, em exercício na 2a. Varaível da Comarca de Florianópolis, Estado de Santa Catarina, na forma da Lei. FAZ SABER aos que o presente edital vierem ou dele conhecimento tiverem que por meio deste cita o Sr. NATALÍCIO PETRY, por se encontrar em lugar incerto e não sabido e os TERCEIROS INTERESSADOS por todo o conteúdo de petição e despacho a seguir transcritos, extraído dos autos de Recuperação de Títulos, requeridos por PROVALOR - Sociedade Corretora de Câmbio e Valores Ltda. contra Natalício Petry.  
Petição Inicial

**AVISO**  
Sociedade Promocional do Menor Trabalhador (PROMENOR)

Atendendo ao que dispõe a Lei 5864, de 12-12-72, publicada no Diário Oficial da União de 13-12-72, que alterou a Lei no. 5768, de 20-12-71, que regulamenta os sorteios promovidos por sociedades beneficentes, a PROMENOR comunica que o sorteio do Volkswagen 1300, modelo 1972, anteriormente marcado para o dia 17 de março de 1973, será realizado pela Loteria Federal de S. João, dia 23-06-73, conforme solicitação ao Ministério da Fazenda.  
Florianópolis, 8 de março de 1973  
MARIA THERESA BANDEIRA MAIA  
Diretora Executiva

**DEPARTAMENTO CENTRAL DE COMPRAS TOMADA DE PREÇOS No. 73/150 AV I S O**

O DEPARTAMENTO CENTRAL DE COMPRAS torna público, para conhecimento dos interessados, que receberá propostas de firmas habilitadas preliminarmente, nos termos do Decreto GE-15/12/69-8755, até às 15 horas do dia 26 de março de 1973, para o fornecimento de "MICRO TRATOR COM ACESSÓRIOS".  
O Edital encontra-se afixado na sede do Departamento Central de Compras, à Avenida Mauro Ramos no. 212, Florianópolis, onde serão prestados os esclarecimentos necessários e fornecidas cópias de Edital.  
Florianópolis, 13 de março de 1973  
JOÃO JORGE DE LIMA  
Diretor Geral

Exmo. Sr. Dr. Juiz de Direito da Vara Cível de Florianópolis. Provalor - Sociedade Corretora de Câmbio e Valores Ltda., com sede nesta cidade, à rua Tenente Silveira, no. 21, salas 4 e 5, por seu representante legal, infra-assinado, brasileiro, casado, advogado, inscrito na OAB-SC, sob no. 0347, CPF 006661579, vem, respeitosamente, à V.Exa. expor e requerer o seguinte: 1o. que, no dia 15 de dezembro do ano de 1972, a suplicante foi procurada pelo Sr. Natalício Petry, dizendo-se residente à Avenida Matos de Souza, no. 736, apto. 101, Porto Alegre, para o fim de adquirir Letras de Câmbio; 2 - que o interessado, portando o cheque visado no. 201165, emitido contra a Caixa Econômica Federal do Rio Grande do Sul, recebeu, então, 6 letras de câmbio, no valor de Cr\$ 15 000,00, da FIVAP - Crédito, Financiamento e Investimentos, com sede à rua Barão de Itapetininga no. 224, 7o. andar., São Paulo, S.P. Carta Patente no. 91, do Banco Central do Brasil CGC-MF no. 60 419 0333 - que as letras de câmbio negociadas com o Sr. Natalício Petry constam das fichas de controle da Suplicante, (documento anexos) e apresentam as seguintes características: LC no. 30019 emitida 05.07.72; Cr\$ 5 000,00 - venc. 25.06.74. LC no. 02465 emitida em 03.08.72 - Cr\$ 5 000,00 - venc. 29.06.73. LC no. 04169, emitida em 03.08.72 - Cr 2 000,00. venc. 29.06.73. LX no. 1622 no valor de 1 000,00; LC no. 1623, no valor de Cr\$ 1 000,00. LC no. 1624, no valor de Cr\$ 1 000,00. 4 - que as letras transacionadas, até a presente data não foram resgatadas. 5 - que o cheque recebido pela Suplicante foi encaminhado à cobrança e devolvido, por insuficiência de fundos, além de ter sido falsificado, conforme prova o documento incluso. Assim, nos termos do que dispõe o art. 36 e parágrafos da Lei no. 2.044, de 21.12.1908, combinado com os artigos 336 e seguintes do Decreto-Lei no. 1608, de 1939, Código de Processo Civil Brasileiro, a Suplicante propõe a presente ação de recuperação das letras de câmbio retro discriminadas, requerendo a V. Exa. o seguinte a - notificar a Fivap - Crédito Financiamento e Investimentos, com sede à rua Barão de Itapetininga, no. 224, 7o. andar, São Paulo - SP. na pessoa de seu representante legal, para que nenhuma de suas agências pague o principal, correção monetária e mais juros, relativos às citadas letras b - citar, por edital, o Sr. Natalício Petry, que se encontra em lugar incerto e não sabido, e possivelmente usa identidade falsa, ou do detentor ou detentores desconhecidos ou de terceiros interessados, para, no prazo da lei, alegarem o seu direito, contestando a ação, acompanhando-a em seus termos, sob pena de revelia. c - notificar a Bolsa Oficial de Valores do Estado de Santa Catarina, para que não sejam admitidas negociações desses títulos. d - notificar as associações abaixo, para que não paguem e não permitam a negociação dos mesmos títulos: Acrecif - Associação das Empresas de Investimentos, Crédito e Financiamento com sede em São Paulo - Capital, à Praça Antônio Pedro 33, 10o. andar, sala 1008; Adecif - Associação dos Diretores de Empresas de Crédito, Investimento e Financiamento, com sede na cidade do Rio de Janeiro, à rua do Carmo no. 27, 13o. andar, Estado da Guanabara; Adsul - Associação das Distribuidoras de Valores do Sul, com sede na cidade de Porto Alegre, Rio Grande do Sul, à rua dos Andradas, 1270 11o. andar Agacif - Associação Gaúcha de Empresas de Crédito Investimentos e Financiamento, com sede na cidade de Porto Alegre, RS, à Av. Borges de Medeiros, no. 430 Aparcif Associação Paranaense de Companhias de Investimentos e Financiamento, com sede na cidade de Curitiba, Estado do Paraná, no Edifício Bamerindus. Requer, finalmente que se no prazo de três meses, não houver contestação ou se for esta julgada improcedente, declare V. Exa. caducas as letras de Câmbio. D. e A. Esta, dando à causa o valor de Cr\$ 15 000,00. Pede deferimento. Florianópolis, 22 de fevereiro de 1973. (a) Antônio Boabaid - Advogado".

**PRECISA - SE**

CORRETORES de alto gabarito, com ótima apresentação e nível cultural elevado, para ganhar Cr\$ 10.000,00 (dez mil cruzeiros) mensais. Sem preencher essas exigências não serão admitidos.  
ENTREVISTAS: Diariamente, no horário das 9 às 11 horas, na avenida Rio Branco, no. 61.

**DEPARTAMENTO CENTRAL DE COMPRAS TOMADA DE PREÇOS No. 73/154 AV I S O**

O DEPARTAMENTO CENTRAL DE COMPRAS torna público, para conhecimento dos interessados, que receberá propostas de firmas habilitadas preliminarmente, nos termos do Decreto GE-15/12/69-8755, até às 15 horas do dia 28 de março de 1973, para o fornecimento de PAPEIS PARA IMPRESSÃO.  
O Edital encontra-se afixado na sede do Departamento Central de Compras, à Avenida Mauro Ramos no. 212, Florianópolis, onde serão prestados os esclarecimentos necessários e fornecidas cópias de Edital.  
Florianópolis, 14 de março de 1973  
JOÃO JORGE DE LIMA  
Diretor Geral

**EDITAL DE NOTIFICAÇÃO**

Pelo presente edital, por não terem sido encontrados em diligências procedidas pelo Sr. Oficial do Registro Civil - Títulos, Documentos e Pessoas Jurídicas - Fernando Campos de Faria, desta capital, ficam notificados os mutuários abaixo relacionados, para ciência de que estamos autorizados pelo credor hipotecário BANESTADO S.A. CRÉDITO IMOBILIÁRIO, ex-Credimpar, na forma da Lei (Decreto-Lei 70/66 e Resoluções Complementares do Banco Nacional da Habitação - BNH), a promover a execução extrajudicial das dívidas que oneram seus imóveis descritos a seguir, por se acharem as mesmas vendidas -

**MUTUÁRIOS INADIMPLENTES E DESCRIÇÃO DOS IMÓVEIS HIPOTECADOS:-**  
- ANTONIO CESAR CRISTOVAL e s/esposa TÂNIA SCHAMBECK CRISTOVAL, brasileiros, ele funcionário Público, portador da carteira de identidade no. 90.229-SC, ela professora, portadora do título eleitoral no. 28.428-SC, sendo que o imóvel financiado é constituído pelo apartamento no. 103 (cento e três), do 1o. (primeiro) andar do Edifício Brusque, tipo "C" sito à rua Ferreira Lima s/no. em Florianópolis SC, com área exclusiva de 58m60 m2, área comum de 9,76 m2, área total de 68,36 m2, fração ideal do solo de 17,45 m2, do terreno que mede em sua totalidade 421,80 m2 - ARY KINIENIN FORMIGHIERI e s/esposa AURY FORMIGHIERI, brasileiros, ele funcionário Público, portador da carteira de identidade no. 122.126-SC, ela professora, sendo que o imóvel financiado é constituído pelo apartamento no. 203 (duzentos e três), tipo "C", do 2o. (segundo) andar do Edifício Ceará, construído em Florianópolis, em terreno que mede 11,00 m para a Rua Brigadeiro Silva Paes. Tal apartamento tem 65,81 m2 de área construída; 57,63 m2 de área privativa e 8,18 m2 de área comum, correspondendo-lhe a fração ideal do solo de 26,36 m2.  
Ficam notificados, outrossim, de que têm o prazo de 20 (vinte) dias, a contar da 1a. publicação deste edital (01.03.73), para purgarem o débito em atraso e evitarem com isso a execução de suas respectivas dívidas, o que poderá ser feito nesta Capital, nos escritórios do credor hipotecário, à rua Felipe Schmidt, 62, Galeria Cornasa ou na cidade de Curitiba-Pr, nos escritórios do Agente Fiduciário designado para atuar nos casos - Crédito Imobiliário Crefisul S.A. - à rua Marechal Deodoro, no. 666, 1o. andar, diariamente, no horário das 8:30 às 11:30 horas, exceto aos sábados e domingos.  
E, para que chegue ao conhecimento de todos e ninguém possa alegar ignorância, expede-se o presente edital, o qual será ainda publicado nos dias 08.03 e 15.03.73, na forma da lei.

Florianópolis, 1o. de Março de 1973  
CRÉDITO IMOBILIÁRIO CREFISUL S.A.  
Agente Fiduciário do Sistema Financeiro da Habitação

**Ministério da Educação e Cultura ESCOLA TÉCNICA FEDERAL DE SANTA CATARINA AVISO DE EDITAL**

De ordem do Sr. Diretor, torna público que foram reabertas as inscrições ao concurso de professor de Desenho Arquitetônico desta Escola, estando o Edital de Concurso afixado na Portaria do Estabelecimento.  
As inscrições estão abertas no período de 15 a 19 do corrente no horário de 12h às 18h, na secretaria.  
Florianópolis, 14 de março de 1973  
ALUISIO DOBES  
Secretário Geral

**VENDE-SE POSTO GASOLINA**

Vende-se Posto de Gasolina c/prédio por apenas Cr\$ 200.000,00 de entrada e saldo em 45 meses sem juros, ótimo movimento diário, lavador, borracheira, rampa etc. Excelente ponto para instalar lancheonete. Bom negócio mas urgente. Tr. Rua João Pinto, 21 - 3o. and. conj. 9 - direto até às 19 horas. Plantão sábado até 12 horas.

**CALCULO ESTRUTURAL ETESC**

Engo. Gilberto F. Silveira  
Engo. Dagoberto F. Silveira  
R. Jerônimo Coelho, 325 - sala 207

**DECLARAÇÃO**

SUPER MERCADO SÃO LUIZ LTDA, declara que extraviou o Certificado de Registro de sua camionete marca Chevrolet, ano de fabricação 1969, chassis no. C144JBR22905, com 149 HP, de cor vermelha, capacidade para 800 quilos, de placa CR-3606.  
Criciúma, 13 de março de 1973

**CERTIFICADO EXTRAVIADO**

Foi extraviado o Certificado de Propriedade da motocicleta marca HONDA, motor no. SS50E321407, chassis no. SS50347403, placa 1652, pertencente ao Sr. GILBERTO MOREIRA.  
Joinville, 1o. de março de 1973

**CERTIFICADO EXTRAVIADO**

Foi perdido o Certificado de Propriedade da motoneta, marca LAMBRETTA, ano 1963, motor no. LB150.L1R73688K, chassis no. 150.17142, pertencente ao Sr. OTTO RADUNDE.  
Joinville, 13 de março de 1973

**CASA VENDE - SE**

BARBADA MESMO, casa mista c/4 quartos, sala, copa-cozinha, banheiro, galpão grande, fabuloso terreno de 1.000m quadrados e todo plantado de árvores frutíferas. URGENTE. PREÇO Cr\$ 30.000,00 - Tratar rua João Pinto, 21-3o. andar-conj-9 - direto até 19 horas. Fica pertinho da Escola da Marinha.

**DARIO VENDENDO**

Lançonete bem afreguesada. No centro da cidade. Preço Cr\$ 30.000,00.  
Mercearia bem afreguesada, em zona central bastante habitada, preço de ocasião.  
Alugo loja no edif. Bahia frente para João Pinto. Terreno na Lagoa da Conceição e Canavieiras, preço de ocasião.

**APARTAMENTOS**

PARA PRONTA ENTREGA:  
Nos principais edifícios de Florianópolis, Coqueiros e Canavieiras.  
Em Construção: Vendemos os MELHORES pelo MENOR PREÇO. Dispomos de apartamentos com um - dois - três e quatro quartos com financiamento quase total.  
Em nosso escritório à Avenida Hercílio Luz no. 1, ou pelo telefone 4414 estamos em condições de prestar informações sobre todo o comércio imobiliário de Florianópolis. Não esqueça: Dario 4414 - Dario 4414 - Dario 4414

**APARTAMENTO ITC - VENDE-SE**

Vende-se apartamento no 8o. andar do Edifício Bahia (Rua João Pinto) frente para o mar. Dá-se preferência a quem queira comprá-lo para alugar. Pequena entrada e o restante em cinco anos.  
Tratar no local ou pelo telefone 4206.

**APARTAMENTO VENDE - SE**

APARTAMENTO DESOCUPADO NO BALNEÁRIO DE CAMBORIÚ, vende-se c/2 quartos, sala, copa-cozinha, banheiro, dependência de empregada, 1o. andar de frente e no melhor ponto do balneário. BARBADA Cr\$ 45.000,00 sendo Cr\$ 15.000,00 de entrada e saldo bem financiado. ACEITA-SE TROCA POR IMÓVEL NESTA CAPITAL OU AUTOMÓVEL. URGENTE. TRATAR RUA JOÃO PINTO 21-3o. ANDAR - CONJ. 9 - DIRETO ATÉ 19 HORAS.

**ALUGAM-SE PARA ESCRITÓRIO OU REPARTIÇÃO**

Um apartamento e três conjuntos de salas todos com estacionamento à rua Saldanha Marinho, 22.  
Tratar à rua Conselheiro Mafra, 27 (Sobrado).

**EQUILAB**

COMERCIAL EQUIPADORA DE LABORATÓRIO LTDA.  
Rua Saldanha Marinho - Ed. Centro Executivo Miguel Daux - loja 6  
FLORIANÓPOLIS - SANTA CATARINA

**JUIZ DE DIREITO DA SEGUNDA VARA CÍVEL DA CAPITAL. EDITAL DE PRAÇA COM O PRAZO DE VINTE (20) DIAS.**

O Doutor NAURO LUIZ GUIMARÃES COLLAÇO, Juiz de Direito da 3a. Vara Cível em exercício na 2a. Vara Cível da comarca de Florianópolis, Estado de Santa Catarina, na forma da lei

FAZ SABER aos que o presente edital com o prazo de vinte (20) dias vierem, ou dele conhecimento tiverem que, no próximo dia 1 de março de 1973, às 10 (dez) horas, em frente ao edifício desta Juízo levará à público pregão de venda e arrematação, a quem maior e o maior lance oferecer, não inferior ao saldo devedor, que é de Cr\$ 49.000,00 (quarenta e nove mil cruzeiros), o imóvel abaixo descrito, penhorado a AIRTON THOMÉ DE SOUZA e sua mulher, nos autos da Ação Executiva no. 6022, que lhe move a APESC - Associação de Poupança e Empréstimo de Santa Catarina, em curso nesta 2a. Vara Cível: "Um prédio de alvenaria, situado à rua Pio X, no. 145 em Coqueiros, nesta capital, e seu respectivo terreno, com a área de 301,30 m2, denominado lote no. 53, medindo 10 mts. de frente com a rua Pio X, nos fundos, medindo igualmente 10 mts., extremado com terras de propriedade de Carlos Wendhausen, nas laterais, mede 30,13 mts., extremado à direita com o lote no. 52 e à esquerda com o lote no. 54, do mesmo loteamento". E, para que chegue ao conhecimento de todos, mandou expedir o presente edital que será afixado no local de costume e publicado na forma da lei. Dado e passado nesta cidade de Florianópolis, Estado de Santa Catarina, aos quatorze dias do mês de fevereiro de mil novecentos e setenta e três. Eu, Escrivão do subscrevo.



# AUTOMÓVEIS

**SIGA ESTA SETA.  
VOCÊ VAI  
ENCONTRAR  
O MELHOR  
FINANCIAMENTO E A  
MELHOR GARANTIA.**



Departamento de Veículos Usados  
do seu Concessionário de Qualidade



**HOEPCKE VEÍCULOS S/A**  
RUA CONSELHEIRO MAFRA, 28  
FONE 31-17

Opala Luxo - Bege	69
Opala Luxo - Branco	69
Opala Luxo - Azul	69
Opala Std. - Branco	70
Opala Especial - Branco	71
Opala Luxo - Azul Metálico	71
Opala Gran Luxo - Azul Metálico	71
Fusção - Azul Diamante	70/71
Volks 4 portas - Azul	69
Karmanghia TC - Laranja	71
Kombi - Verde	64
Aero Willys - Marrom	65
Aero Willys - Rosa	62
Esplanada - Vermelho c/Vinil	68
Corcel - Verde Majorca	69
Pick-Up Chevrolet Luxo - Azul	71
Caminhão Chevrolet - Verde	59

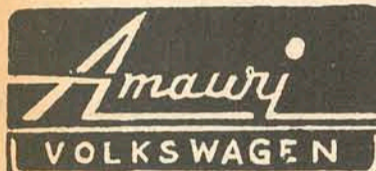

**COMÉRCIO DE  
AUTOMÓVEIS**

Opala Cupé Std - Rose Metálico	OK
Dodge Charger - Cinza Metálico	1973
Fusção - Branco Lotus	OK
Fusção - Azul Arara	OK
Ford Corcel Cupé Luxo - Azul Colonial	OK
Variant - Azul Niagara	OK
Ford Corcel Cupé Std - Vermelho Cadmium	1972
TL Luxo - Azul Metálico	1971
Fusção - Laranja Granada	1971
Fusção - Branco Lotus	1971
TL - Branco Lotus	1971
Fusca - Azul Diamante	1970
Fusca - Branco Lotus	1970
Volks - Vermelho Cereja	1970
Variant - Vermelho Cereja	1970
Corcel Bino - Cinza Kilimanjaro	1970

POSSUIMOS CARROS ZERO QUILOMETRO  
DE QUALQUER MARCA  
R. Gal. Gaspar Dutra, 90 - Estreito  
Fones: 6632 e 6359  
Florianópolis.

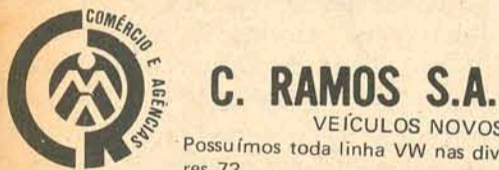

**C. RAMOS S.A.**

VEÍCULOS NOVOS  
Possuímos toda linha VW nas diversas cores 73  
REVENDEDORES AUTORIZADOS VOLKSWAGEN  
R. João Pinto no. 9 - Rua Cel. Pedro Demoro no. 1466  
Fone 3641 - Fpolis - 6381 - Estreito.

VEÍCULOS USADOS

Sedan 1.300 Vermelho Montana	1968
Sedan 1.600 Vermelho/preto	1969
Sedan 1.300 Vermelho Cereja	1969
Sedan 1.300 Branco Lotus	1969
Kombi Cinza Lobo	1969
Kombi Bege Claro	1969
Sedan 1.300 Verde folha	1969
Variant Bege Claro	1970
Variant Bege Claro	1970
T.L.2 Azul Diamante	70/71
T.L.2 Vermelho Cereja	70/71
Sedan 1.500 Azul diamante	1971

FINANCIAMOS SEU VEÍCULO ATÉ 40 MESES



**KOERICH S.A.**  
Comércio de Automóveis  
RUA ALMIRANTE LAMEGO, 190  
REVENDEDOR AUTORIZADO  
VOLKSWAGEN  
RELAÇÃO DOS VEÍCULOS  
USADOS À VENDA

Sedan 1300 Branco Lotus	70
Sedan 1300 Branco Lotus	69
Sedan 1300 Verde Folha	69
Sedan 1300 Bege Claro	69
Sedan 1300 Azul Real	68
Sedan 1200 Cinza Prata	66
Sedan 1200 Cinza Prata	65
Sedan 1300 Vermelho Cereja	67
Sedan 1500 Branco Lotus	71
Sedan 1500 Azul Diamante	71
Sedan 1500 verde folha	71
TL. 2 Portas Azul Diamante	71
TL. 2 Portas Branco Lotus	71/72

FINANCIAMENTO ATÉ 40 MESES

**CARIONI COMÉRCIO DE AUTOMÓVEIS**  
AV. RIO BRANCO, 53  
FONE: 3966  
FINANCIAMENTO EM 36 MESES!

Variant	1972
Kombi	1970
Kombi	1968
Volkswagen	1969
Corcel Luxo 2 portas	1970
Corcel Luxo 2 portas	1971
Corcel 4 portas luxo	1969

NÓS PAGAMOS MAIS PELO SEU CARRO.

# A. Coelho

AUTOMÓVEIS COMPRA VENDA E TROCA

OPALA CUPÉ, ROSE METÁLICO, ESPECIAL	73
OPALA, AMARELO GRAN PRIX, ESPECIAL	73
VOLKSWAGEN SP2, VERDE METÁLICO	73
VOLKSWAGEN 1300, AMARELO COLONIAL	72
VOLKSWAGEN 1500, AMARELO COLONIAL	72
VOLKSWAGEN 1500, AMARELO COLONIAL	72
VOLKSWAGEN VARIANT, AZUL DIAMANTE	71
OPALA, TOP. MET. DOURADO LUXO	71
VOLKSWAGEN TL, AZUL DIAMANTE	71
FORD LTD LANDAU AZUL E PRETO	71
VOLKSWAGEN VARIANT, AZUL DIAMANTE	70
VOLKSWAGEN BRANCO LOTUS	69
GTX CRYSLER, AZUL E PRETO	69
VOLKSWAGEN VERMELHO CEREJA	69
FORD GALAXIE GRENA	67
SIMCA BEGE SOMBRA	66
D.K.W WEMAG MARRON CAFÉ	66
VOLKSWAGEN AZUL PASTEL	66

CRÉDITO IMEDIATO - TAXAS REDUZIDAS  
ATENDEMOS EM DOIS ENDEREÇOS:  
RUA FELIPE SCHMIDT, 85  
RUA JOÃO PINTO, 40 FONES 2777 e 2765

## VALDIR AUTOMÓVEIS LTDA.

Rua Victor Meirelles, 32 - Fone 4739  
Florianópolis - SC

Opala cupé Laranja fogo	OK
Opala quatro portas vermelho	71
Opala quatro portas gran luxo	71
Ford LTD	69
Volks 1500 bege	71
Volks 1300 verde	69
Corcel luxo quatro portas verde	71
Belina amarelo pop	72



**JENDIROBA**  
AUTOMÓVEIS LTDA.  
R. Sandanha Marinho Esq. de João Pinto  
FONES: 4673 - 2952

Chevrolet "OPALA" 2P OK V/Corés	1973
Chevrolet "OPALA" 2P	1972
VW VARIANT	1972
FORD LTD	1971
VW VARIANT	1970
FORD LTD HIDR. C/AR	1969
ESPLANADA	1969
OPALA 4 CII.	1969

NÃO FECHAMOS PARA ALMOÇO  
COMÉRCIO DE AUTOMÓVEIS, BARCOS  
Financiamentos até 36 meses

## VERAS VEÍCULOS LTDA.

Rua Santos Saraiva, 660 - Fone 6208  
CARROS NOVOS E USADOS  
COMPRA - VENDA - TROCA

FORD GALAXIE VERMELHO	1967
OPALA 4 PORTAS STD PÉROLA	1971
FORD CORCEL CUPÉ STD BEGE	1971
FORD CORCEL CUPÉ STD VERMELHO	1970

CARROS TOTALMENTE REVISADOS  
Aberto das 7,30 às 20,30 horas  
FINANCIAMOS ATÉ 40 MESES

## FLORIANÓPOLIS VEÍCULOS S/A

### FLORISA

REVENDEDOR FORD

Rua Santos Saraiva, 554 - Fones: 6345, 6351

RELAÇÃO DE VEÍCULOS NOVOS E  
USADOS

Landau Várias Cores OK	1973
Galaxie 500 Várias cores OK	1973
Corcel GT Várias cores OK	1973
Corcel Cupé Luxo e Stand Várias cores OK	1973
Corcel Sedam Luxo e Stand Várias cores OK	1973
Corcel Belina Luxo Várias cores OK	1973
Jeep CJ5 Várias cores OK	1973
F-75 Pick-Up Várias cores OK	1973
Rural 4x4 Várias cores OK	1973
Rural 4x2 Várias cores OK	1973
F-100 Pick-Up Várias cores OK	1973
F-350 Luxo e Stand Várias cores OK	1973
F-600 Diesel Verde Angra OK	1973
F-600 Gasolina Turquesa Tahiti OK	1973
F-750 Diesel Amarelo Tarumã OK	1973
Galaxie LTD Landau Hidram, Azul Ipan, e Preto	1971
Galaxie LTD Hidram, Verde Met. C/Ar Cond.	1969
Galaxie LTD Landau Azul Ipan, e Preto, Mec. e C/Ar Cond 71	1969
Galaxie 500 Vermelho	1967
Galaxie 500 Branco Glacial	1968
Galaxie 500 Azul Metálico	1969
Galaxie 500 Azul Marambaia	1969
Galaxie 500 Azul Mexicano C/Vinil Areia	1970
Galaxie 500 Vermelho	1969
Corcel Sedam Bege Maringá	1969
Corcel Sedam STD Marron Camela	1972
F-350 Bege e Verde	1959
F-350 Azul Claro e Branco	1969
F-350 Verde e Branco	1962
F-350 Vermelho Londrina	1965
F-600 Diesel C/Truck Azul e Branco	1969
F-600 Diesel Cinza	1966
Rural Willys Verde c/Branco	1971
Rural Willys Vermelha	1972
Rural Willys Verde Palma	1965
Volks 1.500 Azul Diamante	1972
Volks 1.600 Bege	1969
Volks 1.300 Verde	1968
Volks 1.300 Azul	1969
Volks TL Azul	1971
Volks Kombi Azul Pastel	1968
Volks Kombi Pick-Up Pérola	1968
Volks Kombi Pick-Up Vermelha	1969
Volks Kombi Branco Lotus	1969
DKW Belcar Amarelo Colonial	1966
Chevrolet Caminhão Bege e Vermelho	1962
Caminhão Mercedes Azul	1957
Chevrolet Opala Azul	1970
Aero Willys Bége Maringá	1969
Dauphine Azul e Marom	1963

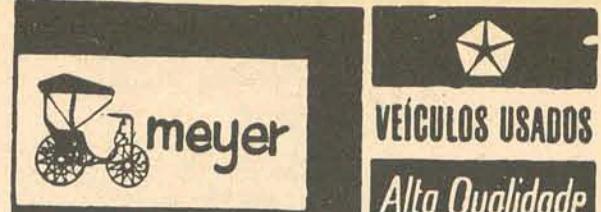

**VEÍCULOS USADOS**  
Alta Qualidade

Dodge Dart Cupé	1971
Dodge Dart Sedan	1970
Dodge Dart Cupé	1972
Dodge Charger	1971
Opala 2500 Luxo	1971
Opala 2500 Especial	1971
Opala 2500 Luxo	1970
Variant Vermelha	1971/72
Karman Guia	1968
Corcel Sedan Luxo	1969
Volksagen TL	1971
Esplanada	1968

Telefone - 6389 e 6393  
FINANCIAMOS ATÉ 36 MESES  
VEÍCULOS USADOS

## ALVORADA VEÍCULOS

Rua João Pinto, 21 - Fone 4291  
COMÉRCIO DE AUTOMÓVEIS EM GERAL  
COMPRA - VENDA - TROCA  
CARROS INTEIRAMENTE REVISADOS

Volks 1300 - Gelo	1970
Volks Azul	1968
Volks Verde	1967
Karmann-ghia Bege	1969
Jeep (Candango) Rosa	1960

## GATÃO AUTOMÓVEIS

Rua Francisco Tolentino, 13 - Fpolis. COM-  
PRA - TROCA E VENDA DE AUTOMÓ-  
VEIS

Corcel OK Luxo	1973
Opala OK Std. Luxo	1973
Volks OK 1.300	1973
Corcel Branco Luxo	1969
Corcel Verde Std.	1969
Variant Branca	1971
Volks Bege	1967



**DIPRONAL - Distribuidora  
de Produtos Nacionais Ltda**

Volkswagen -1500	1971
Idem -1300	1966
Idem -1200	1960
Corcel Sedan	1971
Corcel Sedan	1970
Rural 4x4	1968
Idem	1969
Galaxie 500	1968
Idem	1969
Pick-Up 4x4	1963

Rua Felipe Schmidt, 60 - Fones 3321 e 2197  
FLORIANÓPOLIS - SC

## NOVACAP VEÍCULOS

Rua Fúlvio Aducci, 640

Volks Bege Carodó	1970
Volks Vermelho	1969
Jeep Willys	1960
Kombi Verde	1962
Aero Willys Verde	1962

# PROFISSIONAIS

## DR. OSWALDO KERSTEN

Professor Assistente de Cirurgia da UFSC  
Membro do Colégio Brasileiro de Cirurgiões  
CLÍNICA E CIRURGIA DO APARELHO DIGESTIVO  
CIRURGIA GERAL

Consultório: Rua Tiradentes, 26 - Tel.: 2131  
Diariamente das 16 às 18 horas  
Residência: Rua Almirante Alvim, 28 - Tel.: 2131

## DR. ROBERTO MOREIRA AMORIM

DOENÇAS DA PELE

Das Unhas - Do Couro Cabeludo - Micose - Alergia  
Tratamento da Acne Pele Pelo Novo Carbônico "Poeling"  
DEPILAÇÃO  
Ex-Estagiário do Hospital das Clínicas da Universidade de  
São Paulo.  
CONSULTAS: Diariamente, a partir das 15 horas.  
CONSULTÓRIO: R. Jerônimo Coelho, 325 - Edifício  
Julietta - 2o. andar - sala 205 - Fone 4438.

## DR. RAUL CHEREM FILHO

Clínica Médica - reumatismos. Consultório  
Hospital Celso Ramos. Atende diariamente  
das 12,30 às 16,00 horas.

## DR. ANTÔNIO SANTAELLA

Professor de Psiquiatria da Faculdade de Medicina  
Problemática Psíquica Neuroses

DOENÇAS MENTAIS

Consultório: Ed. Associação Catarinense de Medicina  
Sala 12 - Fone 22 08 - Rua Jerônimo Coelho, 358  
- Florianópolis -

## DRA. LÉA S. DA NOVA

GINECOLOGIA E OBSTETRICIA

Atende diariamente no consultório edifício Associação de  
Medicina, rua Jerônimo Coelho, 325 - 5o. andar - sala 54,  
das 15 às 18 horas.

## DR. SERGIO DE CARVALHO

### Endocrinologia

Curso de especialização pela Pontifícia Universidade Católica do Rio de Janeiro.  
Residência Médica (2 anos) no Instituto Estadual de Diabetes e Endocrinologia - GB.

OBESIDADE - MAGREZA - DIABETES  
TIREÓIDE - ESTERILIDADE E INFERTILIDADE  
CRESCIMENTO E DESENVOLVIMENTO  
(Baixa Estatura)

Consultório: Rua Jerônimo Coelho, 359 - sala 36 - Ed.  
da Associação Catarinense de Medicina - Fone 4304 - Di-  
ariamente a partir das 12,30 horas.

## DR. EDMO BARBOSA SANTOS

Cirurgião Dentista

Horário: de 2a. à 6a. feira das 14 às 19 horas.  
Rua Deodoro, 18 - Edifício Soraia, 13.

## Dr. LAPA PIRES

- ADVOGADO -  
Rua Anita Garibaldi, 13 - 10o. andar, s/1006  
(Centro Executivo Miguel Daux) -

## ADVOGADOS

Dr. EVILÁSIO CAON  
OAB-SC 0165 - CPF 007896239  
Dr. ROBERTO G. SAMPAIO  
OAB-SC 0990 - CPF 18282079  
Ed. Jorge Daux, conj. 5  
Fones 4515 e 4219

## DR. ALDO AVILA DA LUZ

### ADVOGADO

CPF 0017766283  
Edifício Praça XV, 10o. andar - Sala 108

# HOTEIS

## SWENSON PALACE HOTEL

Apartamentos com telefone e rádio - suítes com  
telefone, televisão e geladeira  
Estacionamento para 50 veículos  
COM AQUELE CAFÉ MATINAL  
Rua Santos Saraiva, 400 - Fones 6385 e 6685  
Endereço Telefônico SWENSON - Florianópolis  
Preços especiais para viajantes

## MARIO HOTEL

A tradição da hospedagem florianopolitana  
Rua Conselheiro Mafra, 26 - Fone 2968

## MAJESTIC HOTEL

Rua Trajano, 4 - Fone 2276  
No centro comercial da cidade

## LUX HOTEL

Seu far fora do lar  
O mais Central da Capital do Estado  
Sala de leitura - todos os quartos com telefone  
Rua Felipe Schmidt, 9 Florianópolis

## OSCAR PALACE HOTEL

FLORIANÓPOLIS: AV. HERCÍLIO LUZ, 90  
Fones 3638 - 3286  
TUBARÃO: CORONEL COLAÇO, 35  
Fone 1611



## HOTEL BRUGGEMANN

70 APTOS. E 50 QUARTOS  
CAFÉ DA MANHÃ INCLUIDO NA DIÁRIA  
AMPLO SALÃO DE TV A CORES  
GARAGEM E ESTACIONAMENTO PARA  
100 VEÍCULOS  
Cx. Postal D-81 - D-82 - FONES 6665 e 6230  
Rua Santos Saiaiva, 300 - Estreito - Florianópolis - SC.



## HOTEL ROYAL

RUA JOÃO PINTO - FONES: 3951 - 2 - 3 R. L.  
FLORIANÓPOLIS - SANTA CATARINA - BRASIL  
APARTAMENTOS - SUITES,  
BAR - JARDIM DE INVERNO - SALÃO DE RECEPÇÕES  
TELEFONE - RÁDIO - TELEVISÃO - GELADEIRA - AR CONDICIONADO  
ADEQUAMENTO CENTRAL - LAVANDERIA - ESCRITÓRIO PARA HÓSPEDES

# DIVERSOS

## FOTO FELIPPE

### SLIDES

revelação em colorido e preto e branco

Rua Deodoro, 3 fone 2229 Florianópolis



## Na Grande Área

A seleção peruana está embalada para o mundial de 74: O capitão Coutinho, que comanda a operação eliminatória em Lima, vai levar ao Peru o time gaúcho do Inter para um jogo experimental na série preparatória da seleção nacional do Peru. Os peruanos, que nunca fizeram tanta força em campo de treino, já estão dando duro duas vezes por dia e já estão também concentrados, tendo apenas duas saídas semanais.

Trecho de uma carta do capitão Coutinho a um amigo brasileiro:

Tenho esperança de que esse regime de trabalho possa dar bons resultados nas eliminatórias. Os jogadores peruanos apresentam alta técnica individual, principalmente os atacantes.

A propósito de notícias dando como difícil a situação do capitão Coutinho lá no Peru, tenho aqui um recorte de jornal, registrando depoimento dos principais jogadores, a começar pelo cobrador Cubillas. Todos acham (e essa é a manchete da página) que "Coutinho es el hombre que necesitaba la seleccion."

A equipe titular do Peru, para as eliminatórias com o Chile, deverá ser esta: Sartor; Navarro, La Fuente, Chumpitaz (capitão) e Luna; Quesada, Jose Fernandez e Cubillas (Cubillas, um pouco mais avançado e Quesada bem mais plantado); Munhante, Sotil e Ramirez.

### O VELHO FLEITAS

Clientes do mesmo dentista (o atleta Jorge Artur Graça) encontramos-nos, anteontem, o velho Fleitas Solich e o locutor que lhes fala: com Fleitas, a quem eu não via há anos, está com o mesmo ar saudável que tinha há vinte anos quando chegou ao Brasil para dirigir o Flamengo.

De futebol, pouco sabe, ou melhor, quase nada tem visto, preferindo ficar ouvindo pelo rádio. Mas, tem certeza de uma coisa:

Nenhum país no mundo tem a facilidade que o Brasil para renovar sua elite. Os meninos estão por aí, chutando bola, nessa imensidão de terras que é o Brasil. Duro é no Uruguai, um paísinho de nada, que já não tem mais espaço disponível. Outro dia, estive em Montevideo: Não há mais campinhos de futebol pela cidade.

E a supervalorização do crack, Dom Fleitas, isso não lhe parece um perigo?

Sem dívida, mas, a culpa, a meu ver, é do comando. Os jogadores sempre não de refletir a liderança que tem (ou não tem)...

### Bolas de Primeira

A série de jogos nacionais e internacionais da Taça Libertadores das Américas deixou uma certeza: Um dos mais perfeitos zagueiros de área do país é, sem sombra de dúvida, Luis Pereira, do Palmeiras. Bola rasteira, bola aérea, bola dividida, habilidade individual, Luis Pereira joga um futebol ao mesmo tempo de exibição e de competição. (-) Recebi e agradeço cartas e cartões de leitores, todos muito amáveis: Aureo de Araújo Braga, Tenente-Coronel Carlos Alberto Brasil, Nicanor Presídio de Figueiredo, Sérgio Lynch Vasconcelos, J. de Nazaré Dias. (-) Recentemente, José Inácio, em sua excelente coluna internacional, revelou que os soviéticos vetam o futebol feminino porque a ação das moças no campo despertaria no público sentimentos eróticos.

Armando Nogueira

## Bruder lidera o certame de star

Pela terceira vez, o campeão brasileiro Joerg Bruder venceu ontem mais uma regata - a quarta disputada desde domingo - do campeonato sulamericano de star, no litoral fluminense. Bruder está em primeiro lugar, ameaçado apenas por Mário Inneco e Vicente Brun, segundo e terceiro colocados, respectivamente.

Quarta regata do certame foi disputada ontem a partir das 13 horas e durou cerca de duas horas e 30 minutos, devido aos fracos ventos que sopravam na raia. Joerg Bruder chegou em primeiro lugar, o norte-americano Chresten Jensen em segundo, Mário Inneco em terceiro e Vicente Brun em quarto.

## Será em Osasco a luta entre os médios-ligeiros

O campeão brasileiro dos médios ligeiros, Miguel de Oliveira e o norte-americano Nick Peoples, campeão do Estado de Ohio, assinaram o contrato, na Bel-Box, para o encontro de boxe a ser travado amanhã, em Osasco. Em princípio a luta dos dois campeões estava marcada para o Ibirapuera, mas foi transferida por vontade dos empresários.

Miguel de Oliveira é o primeiro colocado do "ranking" mundial da categoria, na versão do Conselho Mundial de Boxe (WBC) e fará amanhã a sua primeira apresentação oficial desde que empatou com o campeão do mundo, Koichi Wagima, no Japão, em dezembro do ano passado. Alguns dias depois daquele encontro fez uma luta-exibição com Wagima em Osasco e a arrecadação foi muito boa, o que levou a Bel-Box a promover novas apresentações naquela localidade.

### DEMOLIDOR DE OHIO

Após a assinatura do contrato, Peoples foi treinar na Academia São Paulo, realizando intensa preparação física, seguida de três assaltos de "pushing ball". Conhecido como o "demolidor de Ohio", o lutador ianque é dono de excelente físico e impressionou muito os observadores nos seus dois primeiros treinos.

Afirmou que veio ao Brasil para derrotar Miguel de Oliveira e ser incluído na classificação mundial dos médios-ligeiros.

Praticamente vou combater com o campeão mundial dos médios-ligeiros, pois Miguel deveria ter vencido a luta no Japão. Sei que ele é um pugilista de recursos interessantes, mas não tenho tanto a perder quanto ele, o que me assegura melhor condição psicológica.

**LEIA  
E  
DIVULGUE  
O ESTADO**

### APTO. CENTRO

Vende-se apto. com 2 quartos, amplo living com 2 ambientes, banheiro, cozinha e área de serviço, dependência de empregada e garagem no primeiro andar no Edif. Dona Marinez à rua Antônio Dib Mussi, 84. C/ Financiamento p/ agente financeiro do BNH e pequena entrada. Tratar c/ Gastão fones 4604 e 3164.

### CONVITE PARA MISSA

Filhos, netos e noras de Elizabeth de Borba (Alice) convidam parentes e amigos para a Missa de 7o. Dia que será celebrada dia 15, às 18 horas na Capela do Colégio Catarinense. Antecipadamente agradecem o comparecimento de todos.

## Santos perdeu a sua 3a. partida na Europa

O time do Santos sofreu na tarde de ontem a sua terceira derrota consecutiva em gramados da Europa - a segunda em dois dias - ao ser derrotado por três a dois pelo Plymouth, que disputa a terceira divisão de futebol da Inglaterra.

O encontro futebolístico foi realizado na cidade de Plymouth, perante uma multidão de 38 mil pessoas, que vibrou muito com as boas jogadas dos jogadores brasileiros, mas delirou com o triunfo final dos ingleses.

O primeiro tempo terminou com o placar de três a zero para os locais, cabendo a Mike Dowling, Derek Richard e Jim Hinch marcar os tentos do Plymouth; enquanto Pelé, de penalti e Edu descontaram para os santistas. Segunda-feira o Santos havia sido derrotado pelo Fulham, em Londres, por dois a um.

No jogo de ontem alinhou o Santos com Cláudio, Hermes, Carlos Aberto,

Mura e Leo; Marçal e Brecha; Jair da Costa, Acindo, Pelé e Edu; enquanto os ingleses jogaram com Furnell, Brovan, Sullivan, Hore e Saxton; Mike Dowling e Derek Richard; Hinch, Latcm, Welsh e Hague.

### DOMÍNIO TOTAL

A partida de ontem caracterizou-se por domínio absoluto da equipe inglesa, com o Santos só mostrando um pouco do seu futebol na etapa complementar. Já aos três minutos o Plymouth abria o marcador, através de Dowling, atirando de mais de 30 metros. Aos 21 minutos a defensiva santista falhou e Derek Richard, de cabeça, ampliou a vantagem dos ingleses, para três minutos depois, apanhando um rebote de Cláudio, Jim Hinch decretar a terceira queda da meta brasileira.

Na etapa complementar persistiu o domínio britânico, que só não se traduziu em gols em virtude das más fina-

lizações dos seus dianteiros. S omente aos 26 minutos o Santos marcou o seu primeiro gol, através de Pelé, executando um penalti cometido sobre Acindo. Aos 31, Pelé, em jogada pessoal, envolveu toda a defesa do Plymouth e entregou para Edu, que livre de marcação encerrou o marcador.

Ao final do encontro, Pelé fez declarações à imprensa local, destacando que hoje em dia já não se joga mais futebol, salientando que o comércio superou o esporte e o que se vê nos jogos é um sistema de excessiva defesa e muito poucos gols, além de ganância sempre crescente dos dirigentes e empresários, determinando mais partidas do que o organismo do atleta possa suportar, o que vem provocando insatisfação cada vez maior entre os jogadores e abandono dos estádios pelo público, hoje mais esclarecido e que não consegue mais aceitar o muito pouco que os interessados no futebol lhes apresentam.

## Inter fará dois jogos com o Peru

O Internacional de Porto Alegre acertou ontem a realização de dois amistosos com a seleção do Peru. O primeiro, como parte dos festejos do aniversário do clube, será realizado no dia quatro de abril, no Beira-Rio e o outro uma semana depois, em Lima.

O convite havia sido formulado há duas semanas, por Cláudio Coutinho, preparador físico da seleção peruana e oficializado pela Confederação Peruana de Futebol à Federação Gaúcha. Este convite originou sérios desentendimentos

entre o Inter e a FGF, que tentou convertê-lo em amistosos para a seleção de Porto Alegre. Depois de muitas ofensas entre os dirigentes é que as datas foram liberadas.

No Inter, o treinador Dino Sani manifestou-se contrário à realização dos amistosos, temendo esgotar os jogadores, que têm compromissos pelo campeonato gaúcho nos dias anteriores e posteriores aos jogos. Dia primeiro, enfrentará o Brasil de Pelotas, a oito o Internacional de Santa Maria e a 15, o Esportivo de Bento Gonçalves.

## Austrália vence Indonésia: 2 x 1

O selecionado nacional de futebol da Austrália deu importante passo para conseguir a sua classificação para o mundial de 74, ao abater em Sydney a seleção da Indonésia, pelo escore de dois tentos a um, na série eliminatória à Copa do Mundo.

No outro jogo pela chave, o Iraque derrotou a Nova Zelândia por dois a zero, ficando a classificação assim estabelecida: 1o. Austrália, com cinco pontos ganhos em três jogos;

2o. Iraque, com dois pontos, em três jogos; 3o. Nova Zelândia, com dois pontos, em três encontros; 4o. Indonésia, um ponto ganho em duas partidas realizadas.

O excesso de confiança foi muito prejudicial aos australianos, para superar a Indonésia. Campbell e Adrian marcaram os tentos da Austrália, cabendo a Iswadi anotar o único gol dos indonésios, todos assinalados no primeiro tempo.

# GAZETA DE NOTÍCIAS

## ESPORTIVA

### EDIÇÃO NACIONAL

### SÉRIE

# BOLÃO MILIONÁRIO

## INFORMA

### RESULTADOS DO SORTEIO DO DIA 10/03/73

**LOTERIA FEDERAL \*\***

**BOLÃO MILIONÁRIO \*\***

**PREMIOS \*\***

**CONTEMPLADOS**

1o. Prêmio - 10.236	86.236	1 Corcel "OK" e 1 TV Preto e Branco	Joinville
2o. Prêmio - 14.386	74.386	1 Volkswagen "OK" e 1 Rádio Portátil	Lages
3o. Prêmio - 13.074	49.074	1 Refrigerador e 1 Rádio Portátil	Tubarão
4o. Prêmio - 28.549	20.549	1 Máq. Lavar Roupas e 1 Rádio Portátil	Joinville
5o. Prêmio - 20.920	36.920	1 TV a Cores e 1 Rádio Portátil	Joaçaba



# Público lota o Adolfo Konder para ver as novas contratações

# Figueira acerta dois amistosos com o Próspera

Nunca, em toda sua existência, o estádio Adolfo Konder conseguiu reunir tanta gente para assistir um simples treino. Com suas arquibancadas completamente tomadas (público superior a muitos jogos em suas próprias dependências), o Avaf realizou na tarde de ontem o primeiro coletivo da semana, jogando contra os juvenis, que iniciam amanhã o quadrangular internacional em comemoração ao seu cinquentenário.

Todos aguardavam com expectativa o primeiro treino dos novos contratados: Ubirajara, Cardosinho e Antônio Carlos. O coletivo em si, foi muito mais produtivo para o treinador Gercino, dos juvenis, que teve oportunidade de avaliar as qualidades técnicas dos seus jogadores, ficando bastante satisfeito com o rendimento de sua equipe e juntamente com Kázinho, seu auxiliar, já definiu o time para o jogo de amanhã contra a seleção B do Uruguai, na partida de fundo da rodada dupla.

Apenas um problema preocupa Gercino:

a lateral esquerda, já que Roberto, lesionado, não vem rendendo o suficiente, sendo pensamento do treinador deslocar Índio para a posição e Amaral, ex-Figueirense, para a quarta zaga.

Gercino já conhece a maneira de jogar dos uruguaios e afirmou que atuará num 4-3-3, com Eli voltando para armar jogo. O coletivo, foi bem movimentado e depois de 50 minutos corridos, terminou com o resultado em branco, graças a boa atuação de Ubirajara, que foi obrigado a intervir em duas oportunidades, salvando gols certos.

A meia cancha juvenil, com Sabará e Balduino, atuou com mais desenvoltura e rendeu muito mais que a titular, onde Zenon ficou sobrecarregado, devido a falta de um ponta-de-lança, já que Lica, com gripe (?) não treinou. Jaíco esteve firme na defesa, não deu chances para o ataque titular e Eli, na frente, mostrou que tem muito futebol e é uma das promessas do Avaf.

Na próxima assembléia da Federação

Catarinense de Futebol, dia 24, o Avaf irá propor, com o apoio do Figueirense e do Palmeiras de Blumenau, a criação do campeonato estadual de juvenis, que poderão fazer as preliminares.

Amanhã os juvenis farão apenas recreação e Gercino já escalou o time que começará o jogo contra os uruguaios: Jocely; Paulino, Jaíco, Índio e Roberto (Amaral); Sabará e Balduino; Adailton, Tominho, Eli e Airton. No banco, ficarão Laurinho, Gerson, Beto, Alfredo e Valdemar.

## BIRA, O PAPAGAIO

Dos novos, o que mais agradou e surpreendeu a todos pela sua maneira de jogar foi o goleiro Ubirajara. Jogando descontraidamente além da grande área e instruindo a defesa em altos brados, demonstrando boas condições físicas e atléticas, Bira foi a sensação.

Cardosinho começou na meia-cancha, depois passou para a ponta-de-lança e terminou o coletivo na ponta-esquerda. Mos-

trou que sabe jogar e apesar de não estar cem por cento fisicamente, poderá ser de grande utilidade para o clube. Enquanto esteve no meio, com Miltoninho e Zenon, rendeu mais.

Antônio Carlos, com apenas 30 minutos de treino deixou o campo, devido ao cansaço e a falta de condições, já que estava inativo a 60 dias. Com alguns quilos a mais, teve atuação apenas discreta.

## AMISTOSO CONFIRMADO

Enquanto aguarda o pronunciamento oficial do Fluminense sobre a partida para o próximo dia 31, o Avaf, na tarde de ontem, acertou dois amistosos contra o Juventus. A primeira partida será quarta-feira, 21, em Rio do Sul e a segunda, dia 25 no Adolfo Konder. Receberá Cr\$ 3 mil para despesas de condução e a renda será integral do mandatário.

Este jogo, segundo dirigentes da azurra, é um compromisso antigo, referente ainda à contratação de Castor.

## Clubes náuticos e o aterro: problema ainda sem solução

Persiste a indefinição do drama dos clubes náuticos de Florianópolis, decorrente do aterro da baía sul. O Governo do Estado havia prometido uma área junto ao Veleiros da Ilha, para a construção de um "parque náutico", mas até agora nada ficou oficialmente esclarecido a respeito. Sobre o assunto, a FASC deverá formar uma comissão para estudar o problema, a fim de pleitear junto às autoridades estaduais o início da construção dos galpões. Entendem que estes galpões, construídos às margens do aterro, seriam a forma mais rápida e prática para resolver a questão.

Seria em caráter provisório, até que o Governo defina a localização definitiva do parque, que seria formado pelo Ado Luz, Martinelli, Riachuelo e também o late Clube de Florianópolis, cuja sede atual será desapropriada para a continuação da Beira-Mar Norte.

No entender da FASC, se este problema não for solucionado o quanto antes, o remo catarinense, que sobrevive às custas de sacrifícios de alguns abnegados, está fadado a desaparecer e ficar ausente das próximas disputas

fora do Estado. A maior parte do quadro de remadores é constituída de atletas veteranos, não havendo, agora, perspectivas para a formação de novos, como também locais e meios de desenvolvimento.

### NO INTERIOR

É ainda mais precária a situação dos clubes náuticos, que dia a dia caem no esquecimento. A entidade que os rege - Federação Aquática de Santa Catarina - não tem condições de prestar ajuda. Para os seus dirigentes, a única coisa que a FASC pode fazer, no momento, é incentivá-los a participar das competições por ela organizadas.

Com relação ao campeonato brasileiro, o presidente Ary Oliveira, da FASC - que só sabe das atividades dos dois clubes que a representarão através de boatos, pois não tem acompanhado os treinamentos - afirma que a delegação catarinense fará boa figura. Reconhece todavia que Santa Catarina, pelos vários problemas existentes atualmente, no remo, está em má posição de inferioridade perante os demais concorrentes, principalmente Guanabara e Rio Grande do Sul.

- A verba da FASC está a zero. Para participarmos do campeonato brasileiro vamos ter que sair por aí pedindo dinheiro emprestado. Só espero que o CRD nos ajude, conforme havia prometido (no ano passado não deu um centavo). A precisão para 73 vai depender das muitas promessas que foram feitas à FASC. Por enquanto, a única abundância que existe é de areia (do aterro, que está prejudicando a todos; mais nada). Outras promessas vão surgindo. Tivemos a visita de José Astolfi Filho, do Comitê Olímpico Brasileiro, que veio a Florianópolis fazer um relatório das nossas necessidades e afirmar seu interesse em difundir várias modalidades de esportes amadores, salientando inclusive a criação do Troféu Comitê Olímpico Brasileiro, que será disputado anualmente. Dentro da minha experiência junto ao esporte náutico catarinense, entre as muitas promessas que recebi esta parece ser a mais objetiva. Vamos entretanto aguardar a continuação, para ver se tudo não fica no mesmo pé daquilo que tem sido feito no esporte brasileiro: promessas, promessas ..... e promessas".

## Brasileiro de remo será dia 8 de abril

Foi adiada para o dia oito de abril a realização do campeonato brasileiro de remo, tendo a CBD confirmado a cidade do Rio de Janeiro como local da disputa. A mudança ocorreu em virtude das Forças Armadas, durante o nono aniversário da revolução de 64, requisitando a lagoa Rodrigo de Freitas, tradicional raia náutica carioca, para seu uso. Também foi solicitado à CBD que o brasileiro de remos fizesse parte do programa comemorativo, mas as conversações com os Estados participantes não chegaram a um denominador comum. A decisão sobre a transferência foi tomada ontem.

O certame havia sido marcado anteriormente para a raia olímpica da Cidade Universitária de São Paulo, no dia 25, mas foi transferido para a Guanabara, em virtude do local escolhido não oferecer plenas condições. Com a mudança para o Rio, a Federação Gaúcha de Remo protestou contra a medida, taxando-a de arbitrária e ameaçando iniciar um movimento de boicote ao campeonato. Entretanto, ficou só na ameaça, pois nenhuma outra entidade náutica a apoiou.

### PRESEÇA CATARINENSE

Ainda dependendo da definição da data das competições, a FASC havia determinado o embarque da delegação catarinense no dia 21, sem contudo confirmar qual o meio de transporte a ser utilizado. A idéia inicial era fretar um ônibus e seguir com pelo menos quatro dias de antecedência, a fim de que os atletas de Santa Catarina pudessem treinar e se ambientar na lagoa Rodrigo de Freitas. Alguns remadores e dirigentes, porém, não poderão seguir na data prevista, pois estudam e trabalham, sem que

seus patrões os dispensem. Por outro lado, a FASC está às voltas com dificuldades financeiras para ir ao Rio, pois não recebeu verbas das autoridades estaduais, embora já as venha pleiteando há algum tempo.

Devido ao interesse dos clubes náuticos Aldo Luz e Riachuelo, que representarão o Estado, em levar seus próprios barcos, a FASC não irá requisitá-los às agremiações cariocas, como é praxe acontecer. Sem saber como, a Federação pagará as despesas de transporte, mas não se responsabilizará pelas embalagens. Quanto às acomodações, todas as delegações participantes ficarão alojadas em quartéis da Polícia Militar da Guanabara e do Exército, à exceção de Santa Catarina, que se hospedará em um hotel do Leblon.

Um fato concreto: as despesas de transporte e hospedagem da comitiva ultrapassarão a casa dos 10 mil cruzeiros. A Tesouraria da FASC dispõe de 300 cruzeiros em caixa e seu presidente está às voltas com o problema do "déficit", sem ter ainda encontrado uma solução. Afirmam os dirigentes que irão apelar para o Conselho Regional de Desportos, que se prontificou a ajudar a entidade. Depois, irá à Prefeitura Municipal. Tudo isto quando faltam poucos dias para o campeonato.

### PONTO A MENOS

Em princípio, Santa Catarina já iniciará o certame em inferioridade, perante Guanabara, Rio Grande do Sul e São Paulo. Não concorrerá no páreo de "double". Segundo a FASC, não interessa uma garantia que dispute apenas o terceiro lugar, uma vez que o brasileiro somente a primeira colocação em cada páreo contará pontos.

O Figueirense entrou em contato com a direção do Próspera para a efetivação de uma partida amistosa sábado, no Adolfo Konder. É pensamento da diretoria alvinegra realizar dois jogos antes do início do campeonato, com as quais espera definir o time com vistas a campanha deste ano.

Devido o elevado preço pedido pelo empréstimo de Marcos e Veneza, o campeão de 72 desistiu oficialmente das suas contratações e afirmou que está com um "super-time", aguardando apenas o início do campeonato. Se por acaso o ataque não funcionar até o final do primeiro turno, "comprará uma ofensiva nova, a exemplo do ano passado", afirmou o presidente Ortiga.

Ontem pela manhã, os profissionais do Figueira voltaram a campo para treinamentos táticos e físicos. Iberê Rosa teve vinte minutos de exercícios físicos e em seguida Jorge Ferreira colocou 20 bolas espalhadas pelo campo e determinou treinamentos para os atacantes e goleiros, com chutes a gol. Finalizando os trabalhos, atendendo o pedido dos jogadores, comandou 30 minutos de recreação.

### LUIZ EVERTON, AINDA DE FORA

Por coincidência ou não, Luiz Everton, pela terceira vez consecutiva, não participou dos treinamentos da equipe. Alega o jogador que está com uma lesão no tornozelo, a qual poderá se agravar se participar dos exercícios.

Ele não está muito satisfeito no Figueirense, devido ainda não ter acertado sua situação (quer reajuste salarial). A novela começou quando Luiz Everton assinou um novo contrato, até janeiro de 74, para que pudesse ser emprestado ao Internacional. Quando retornou de Porto Alegre, valorizado, não obteve o aumento esperado e continuou recebendo 500 cruzeiros mensais, o mesmo ordenado do contrato anterior. Everton já fez a pedida: quer dois mil mensais, sem luvas, até fim deste ano. O Figueira ofereceu Cr\$ 1.500,00 e o jogador não quis. Então, resolveram dar os dois mil, mas por dois anos de contrato. Luiz Everton concordou, porém neste caso, exige luvas. O clube não aceitou.

## Martinelinos e a crise interna

A comissão formada por antigos sócios martinelinos, que está tratando do problema referente à inatividade do clube, continua trabalhando com a finalidade de restituir ao Martineli as glórias que durante muitos anos fizeram da sociedade rubra a melhor de Santa Catarina.

A comissão, que é liderada por Valmor Vilela, elaborou um documento que está recebendo assinaturas de vários ex-presidentes, remadores e associados. Tão logo seja concluído, a comissão o enviará a Argemiro Cabral, atual presidente do clube, para que marque a data de uma assembléia geral extraordinária. Esta assembléia, segundo Valmor Vilela, tem por finalidade restituir a atual diretoria, dentro das normas que as leis facultam.

Se porventura esta medida não obtiver o resultado esperado, a comissão vai tratar do problema pelos canais legais da Justiça e para tanto já tem advogado constituído.

Grande maioria dos sócios do Martinelli, está com a situação ilegal perante a tesouraria. A diretoria não tem efetuado as cobranças com deveria e, segundo alguns associados, estão depositando suas mensalidades em cartório.

Vários são os martinelinos que não aceitam a paralisação do clube, principalmente numa época em que o remo de Florianópolis está em evidência, motivado pelo campeonato brasileiro.

Para Vilela, "deste clube eu ainda tenho muito que falar, e desta diretoria muito mais ainda. Bastou um ano somente e eles acabaram com um clube de tantas tradições. Se até agora, que o mar estava na porta do clube, eles deixaram a sociedade lá em baixo, imagine com o problema do aterro".

### PROGNÓSTICO

Como membro da Comissão Técnica da FASC, Vilela acha que Santa Catarina tem no campeonato brasileiro a chance de ser vice-campeão. Afirma que o título máximo é difícil, pois superar os cariocas na Rio, torna-se muito dificultoso. Acredita que no "oito" e no "skiff" estão as grandes esperanças e se porventura vencerem, não será nenhuma surpresa. O "dois com" também deverá obter uma boa colocação, enquanto nos demais páreos da competição, torna-se mais difícil.

### SILÊNCIO ETERNO

Por outro lado, o presidente martinelino Argemiro Cabral continua no mais absoluto silêncio, não rebatendo nenhuma das acusações que lhe é dirigida, nem se defendendo. Enquanto isso, continua afirmando que a paralisação do clube, depende-se somente pelas dificuldades oferecidas pelo aterro. Embora sem confirmação, correm nas hostes martinelinas, boatos de que o clube vai construir um galpão na lagoa da Conceição e adquirir um carro para o transporte dos remadores.

**MADEIRAS E MATERIAIS DE CONSTRUÇÃO**  
MELHORES PREÇOS

**PHILIPPI & CIA.**  
a casa do construtor

Matriz: Estreito - Fones 2073 - 6368 - 6520 - 6521 - 6395  
Filiais: Centro - Fone 4723  
Balneário Camboriú: Fone 2152

**GANHE O FÓSFORO**  
Comprando seu Cigarro no  
**PONTO CHIC**

**AGRADECIMENTO E CONVITE**  
PARA MISSA DE 7º DIA

A família de LADISLAU KOWALSKI ainda consternada com o seu falecimento, ocorrido dia 10 próximo passado, agradece as manifestações de pesar recebidas e convida aos parentes e pessoas amigas para a Missa de 7º Dia que mandará celebrar dia 16 (sexta-feira), às 18 horas na Capela do Colégio Catarinense.

**OPORTUNIDADE**

3 lotes no Jardim Sta. Mônica na Trindade, em zona de grande valorização.  
Preço 14.000 c/ 20% de entrada saldo em até 20 meses.  
Tratar c/ Gastão Fones, 4606 e 3164



Representando o Comitê Olímpico Brasileiro, José Astolfi Filho veio a Florianópolis, a fim de ver os problemas do esporte amador catarinense. Com o presidente da FASC, Ary Oliveira, analisou a situação do remo e prometeu auxílio do órgão e apresentou os objetivos do COB.

**A CRESCIUMENSE É ESPECIALIZADA EM MUDANÇAS**

Para qualquer parte do Brasil use o serviço de mudanças da Cresciumense. Carros próprios e o melhor atendimento.

**EXPRESSO CRESCIUMENSE LTDA.**  
Rua Max Schram, 775 - fones: 6272 e 2801  
Florianópolis

**VENDE-SE**

Casa à rua Ministro Costa Ribeiro s/no. 1a. rua a direita após Escola Aprendizes  
Com 3 quartos, banheiro, amplo living, copa-cozinha, garagem e dependência completa de empregada.  
Tratar c/ GASTÃO fone, 4604 e 3164.

**APTO. ESTEVES JR.**

Vende-se apto. no 1o. andar no Edifício Dona Martha c/ 3 quartos, amplo living, cozinha c/armários, dependência de empregada e área de serviço.  
Preço 125.000 podendo ser financiado p/ Agente Financeiro do BNH.  
Tratar com Gastão fones 3164 e 4604.

**VENDE-SE**

Apartamento no. 12, Edf. GAIVOTA, em Itaguai, c/ 2 quartos, copa, cozinha, banheiro, living, área de serviço e garagem - Cr\$ 116.800,00. 86.000,00 em até 20 anos e saldo a combinar c/ pequena entrada.  
Tratar com SR. GASTÃO fones 4604 e 3164.





**Governo Colombo**

**Machado Salles**

**ANO 2**



# O Brasil cresceu 11,3%. SC cresceu mais um pouco

Completa hoje o Governo Colombo Machado Salles dois anos de ação em Santa Catarina. Governo que tem procurado ser eminentemente técnico, no afã de conquistar o desenvolvimento estadual ao custo e trabalho que for necessário.

Sua ação tem se norteado, com sucesso, nas diretrizes estabelecidas pelo Projeto Catarinense de Desenvolvimento. As metas preconizadas tem sido atingidas. Com isso tudo, Santa Catarina tem se desenvolvido bem no seu caminho em busca de uma situação econômica e social que os principais beneficiados tem sido sua população.

Vários dados indicam o acerto do que tem sido feito. 346 construções civis para a instalação de diferentes serviços de utilidade pública em vários setores. Os de Educação, Justiça, Segurança, e Serviços Sociais foram os principais beneficiados.

Reconhecendo a importância das estradas como fator de desenvolvimento, o governo empenhou-se nessa área. 452,5 quilômetros de estradas foram implantados ou pavimentados. As pontes, ou obras de arte, foram construídas numa extensão de 1882 metros.

As comunicações foram amplamente estudadas, e contratados serviços necessários à construção de um sistema eficiente. Nesse sentido, 42 mil novos telefones foram contratados.

No programa energético, vital para o desenvolvimento e ampliação dos setores primário, secundário da economia, foram investidos 43 milhões de cruzeiros.

Cento e sessenta e dois projetos industriais foram financiados; doze novas indústrias foram criadas através dos estímulos concedidos e dos incentivos fiscais com que conta o Estado.

No setor da Agricultura, destacam-se de sobremaneira o processo de treinamento de 38400 agricultores. E também a instalação do Projeto de Fruticultura de Clima Temperado, que em dois anos conseguiu o plantio de 416 mil árvores frutíferas.

O sistema financeiro também foi amplamente beneficiado e estimulado no atual Governo. Verificou-se um aumento de 387% no capital social do Banco do Estado de Santa Catarina S/A. A arrecadação do ICM, fundamental na obtenção de recursos para o desenvolvimento, sofreu um acréscimo de 40%.

Um crescimento econômico de 14% em 72 da economia do Estado pode sintetizar os dados expostos. E que representam, em grandes números, entre outras ações, o desempenho do Governo do Estado na execução do Projeto Catarinense de Desenvolvimento.

## Turismo: criando as estruturas

Dentro do elenco de atribuições do Departamento Autônomo de Turismo de Santa Catarina – DEATUR – órgão diretamente ligado à Secretaria do Governo, dois itens mereceram especial tratamento durante os dois anos de administração do Governo Colombo Salles: preparação de pessoal à nível médio e superior, para atender as exigências da “indústria sem chaminé”; e divulgação do potencial turístico do Estado, através de boletins informativos, mapas rodoviários, roteiros.

No primeiro item, formação de pessoal especializado, foram alcançados resultados sem precedentes, através de entendimentos mantidos entre o órgão e as Universidades Federais de Santa Maria – Rio Grande do Sul – e de Santa Catarina e a SUDESUL.

Em termos de divulgação, foram al-

cançados significativos resultados, tendo sido produzidos 53 mil boletins informativos e roteiros turísticos e mapas rodoviários, que foram distribuídos durante o último ano, além de 15 mil pôsters coloridos, mostrando as belezas do Estado.

Foi também efetuado assessoramento no preparo de processos de empresas de hotelaria que foram registrados na EMBRATUR; criados 14 Conselhos Municipais de Turismo, além da participação do órgão no Grupo Consultivo da SUDESUL e na equipe técnica encarregada da elaboração do Plano Regional de Turismo.

Foram ainda conseguidas aprovações de 8 projetos, com financiamento da ordem de Cr\$ 2,9 milhões, além da celebração de convênio entre o BESC/ Turismo/BNH/ EMBRATUR.

## Um sistema funcional adequado

Esta Secretaria tem sua ação desenvolvida em vários setores da administração catarinense. Que hoje acha-se empenhada na modernização de suas estruturas, levantamento dos recursos humanos e número de servidores estaduais, etc...

No biênio 71/72, desenvolveu atividades de relevância em alguns setores.

Uma delas é a complementação do Censo dos Servidores Públicos Estaduais, com o emprego do Computador Eletrônico.

Preocupou-se também com a confec-

ção do PASEP, com formulários distribuídos aos Funcionários Públicos.

Na área de recursos humanos (sua determinação e treinamento), foi realizado um levantamento dos disponíveis. Com vistas ao treinamento e aperfeiçoamento do Pessoal do Serviço Público, 320 funcionários da administração estadual receberam treinamento em alto nível.

Finalmente, destacou-se a Secretaria no trabalho de fortalecimento do órgão central do sistema de pessoal, através de medidas articuladas com os órgãos setoriais respectivos.



Em Chapecó, foi construído moderno Hospital Psiquiátrico.

## A saúde popular está resguardada

Por se tratar de um dos setores mais importantes em uma administração, a Secretaria de Saúde, durante os dois primeiros anos do Governo Colombo Salles, realizou uma série de obras de vulto, baseadas nas diretrizes traçadas do Projeto Catarinense de Desenvolvimento.

Sua atuação, procurou motivar uma maior dinâmica aos Programas de Administração e Desenvolvimento de Recursos Humanos; do Programa de Imunização; de Assistência Médico-Sanitária; do Programa de Expansão e Reequipamento das Unidades Sanitárias; da Construção, Ampliação, Recuperação e Equipamento de Hospitais e Unidades Complementares; Produção de Insumos; e Programa de Saneamento do Meio e Educação Sanitária.

Entre suas principais realizações, destaca-se um convênio assinado com o Banco Alemão de Reconstrução e Desenvolvimento, no valor de 54 milhões de cruzeiros, que possibilitará a ampliação e construção de novos postos de saúde, recuperação e reequipamento de hospitais e formação de recursos humanos.

Durante estes dois últimos anos, propiciando o aumento de 335 novos leitos em Florianópolis, através da construção, ampliação e reforma de diversas unidades hospitalares, ainda entre as obras, desta-

cando-se o Hospital Infantil Edith Gama Ramos; Unidade de Emergência (Pronto Socorro) do Hospital Governador Celso Ramos; Maternidade Carmela Dutra; Associação Santa Catarina de Reabilitação; Hospital Colônia Sant'Ana, São José; Hospital e Maternidade de Araquari; Hospital Regional São Paulo, Xanxerê; Maternidade de Mafra; recuperação de uma ala da Maternidade Darci Vargas, Joinville; Hospital Psiquiátrico do Oeste, Chapecó; e duplicação da Maternidade Tereza Ramos, em Lages.

Foram ainda construídos sete novos Postos de Saúde, nas seguintes localidades do Interior do Estado: Joinville, Curitiba, Itapiranga, Maravilha, Siderópolis, Rio dos Cedros e São Carlos, além da implantação de 40 unidades sanitárias; de 12 ambulatórios de Saúde Mental; construção do Centro Homoterápico de Florianópolis e ainda implantação de 17 laboratórios de análises.

No que diz respeito ao Programa de Imunizações, foram aplicadas 383.400 vacinas anti-variólica e 1.300.000 “Sabin”, abrangendo 85 por cento do grupo etário compreendido entre dois meses e quatro anos. Foram também construídos 800 postos de abastecimento d'água na zona Rural.



# FORMAC (PORTO ALEGRE) S.A.

Porto Alegre - Florianópolis - Blumenau - Chapecó

A Komatsu chegou ao Brasil há apenas quatro anos.

Mas já fez muito.

Ela começou escolhendo excelentes distribuidores para vender e prestar assistência técnica a seus produtos.

Os resultados já se fizeram sentir.

Um grande número de empreiteiros descobriu no Komatsu a alternativa em matéria de trator.

Eles tiveram fortes razões para isso.

O Komatsu é produto da sofisticada tecnologia japonesa, e do segundo maior fabricante de tratores do mundo.

Ele leva uma grande vantagem sobre os seus rivais: o preço.

E o que é mais importante: a assistência técnica da FORMAC é perfeita, tanto nos serviços mecânicos, quanto na disponibilidade de peças.

Se você está ajudando a fazer o milagre brasileiro e precisa de um trator, fale com a FORMAC.

O Komatsu fará milagres nas suas obras.

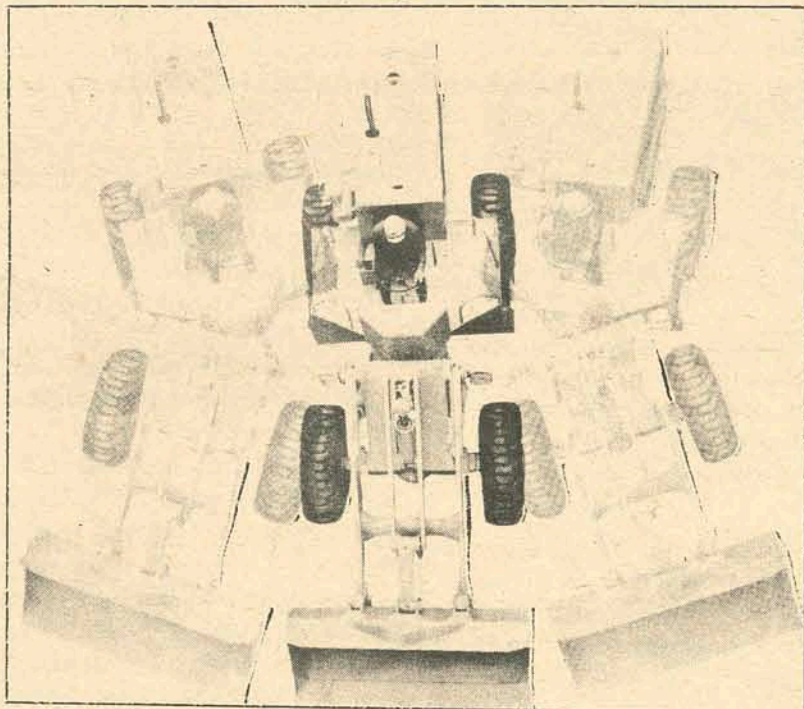
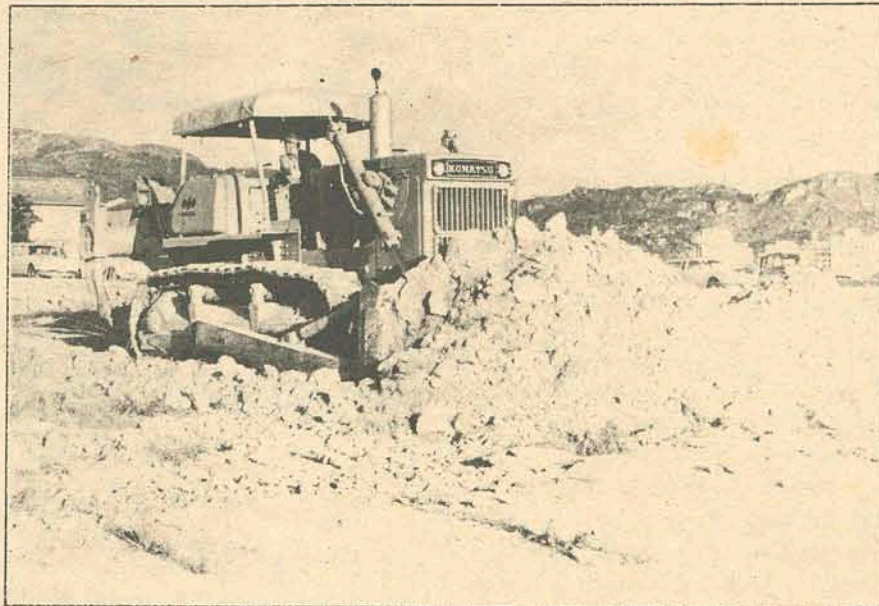

## Yale®

**DE UMA E MEIA  
A TRÊS E MEIA  
FALE CONOSCO.**

A FORMAC é distribuidora no RS e SC da mais completa linha de pás carregadeiras nacionais. São as pás carregadeiras YALE, pioneira em máquinas articuladas e a única que tem três modelos articulados (1.500 B, 1.900 B e 3.000 b) e uma rígida (134 A). Portanto, quando precisar de pás carregadeiras na faixa de 1 1/1 até 3 1/2 jardas cúbicas, procure a FORMAC. Teremos prazer em ser-lhe útil.

**ASSIM É A FORMAC.  
ONDE HOVER CONSTRUÇÃO  
PESADA ESTAREMOS  
PRESENTES.  
COM NOSSAS MÁQUINAS,  
TÉCNICOS E SERVIÇOS.**



Rua Sete de Setembro, 1051 - fone 22-04-21 - BLUMENAU  
Av. Getúlio Vargas - fone 466 - CHAPECÓ  
Rua Ten. Silveira, 15 - 2o. andar - fone 33-38 - FLORIANÓPOLIS



# Educação a 86% da população escolar

É sabida e encarada a sério hoje no país a importância do setor educação. Há algum tempo vem as autoridades do Brasil promovendo seríssimos esforços para a extensão desse benefício ao maior número de brasileiros.

As vantagens decorrentes do que possa ser obtido em decorrência desses esforços são por demais conhecidas e admitidas: melhora da mão de obra, melhor repartição da renda (esforço básico da Revolução), melhores condições de evolução cultural para o país e sua gente.

No Projeto Catarinense de Desenvolvimento, uma das metas básicas, em consonância com as diretrizes federais, é a extensão do benefício da educação à maioria da sua população. Nestes termos, o Governo Golombo Salles vem se destacando pelo mais exato cumprimento das metas fixadas por aquele Projeto.

A reforma do Ensino, preconizada pela Lei 5.692/71, não surpreendeu a estrutura educacional a cargo do Estado. Porque Santa Catarina já vinha, pioneiramente, adotando muitos dos preceitos do novo sistema. Notadamente o ensino de primeiro grau, abrangendo oito anos de escolarização, que em 73 já estará implantado em todos os grupos escolares catarinenses.

A taxa de atendimento da população escolarizável na faixa etária de 7 a 14 anos é, atualmente, da ordem de 86%. Destaca-se, como algumas outras indica-

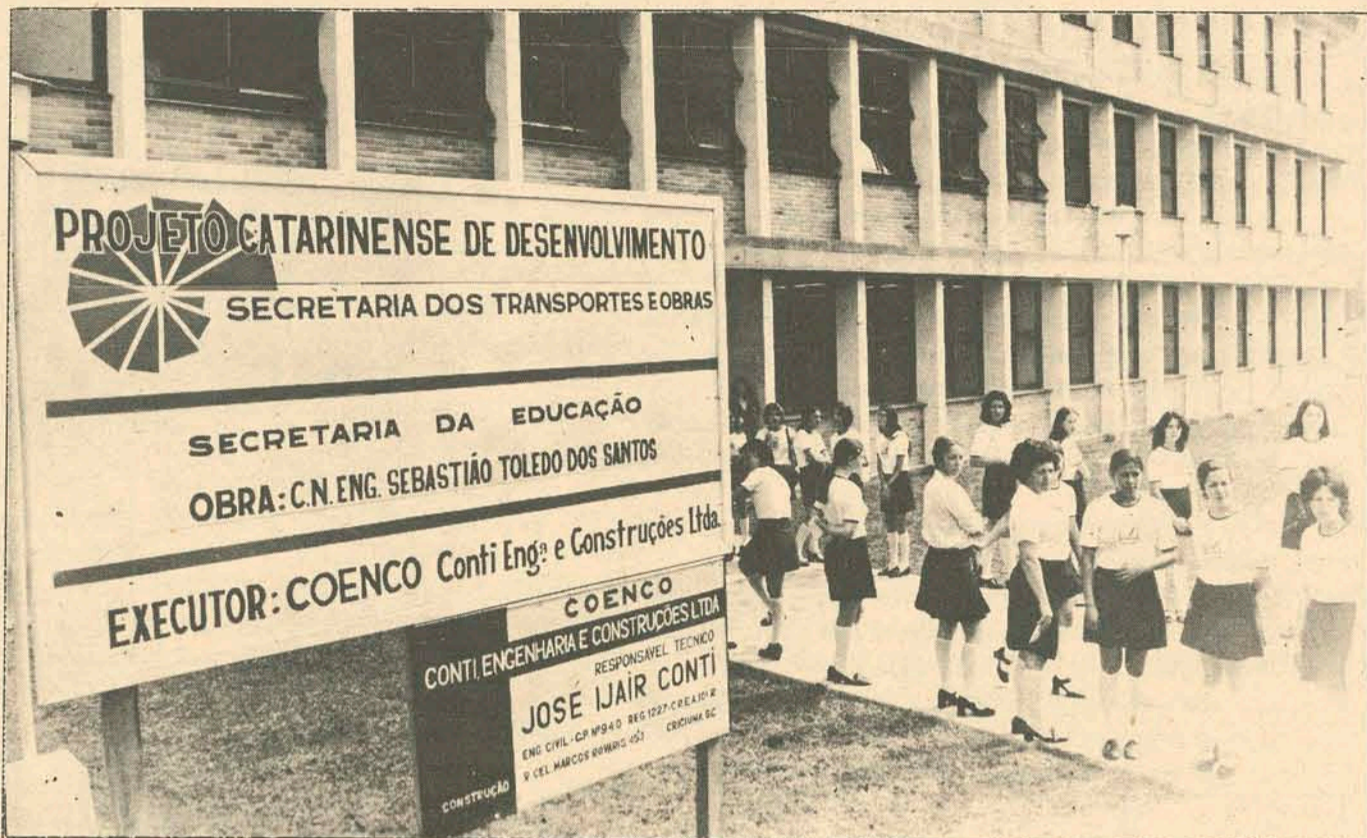

Colégio Normal Engo. Sebastião T. dos Santos, a presença da Ação Catarinense de Desenvolvimento, em Criciúma.

ções, como fruto do esforço governamental no setor.

Em 71, no período março/dezembro, as construções escolares novas (excluídas as reformas e recuperação), representaram uma média de 2 salas de aula por dia. Até dezembro de 72, construíram-se 1067 no-

vas salas de aula por todo o Estado.

As matrículas no 2o. grau em 72 somaram 42420 alunos, o que indicou um incremento de 18% sobre as matrículas de 1971.

Para tarefas que a nova escola introduziu, 9708 professores foram reciclados.

26128 alunos recebem bolsas de estudo no Estado. Isso corresponde a 4% do total existente e estudando nos 1o. e 2o. graus.

Pela Campanha Nacional de Alimentação Escolar, 380000 crianças são beneficiadas com alimentos. Um índice bastante alto em comparação com muitos Estados da Federação.

No total, 660550 alunos encontram-se matriculados no ensino do primeiro grau, representando 26% da população (integral) catarinense.

Com relação à construção escolar, cabe ainda ressaltar alguns aspectos em que o

Governo, através da sua Secretaria da Educação, vem executando.

Como obras de recuperação, reforma e ampliação, estão sendo atacadas 20 Escolas Reunidas, 53 Escolas Básicas, 59 Grupos Escolares e 59 Escolas Isoladas. Nos diversos municípios do Estado ainda encontram-se em obras 20 outros diversos estabelecimentos.

Quatro Ginásios de Esportes encontram-se em construção nos Municípios de Laguna, Joinville, Tubarão e Florianópolis.

De extrema importância para o sistema educacional do Estado é o Convênio assinado com o Ministério da Educação no valor de US\$ 9 milhões. Deverá ser empregado na expansão e melhoria do programa de ensino de 1o. e 2o. graus.

Mais recentemente, vem realizando a Secretaria de Educação, pesquisas por todo o Estado, no sentido de levantar suas reais necessidades de ensino.



Em dois anos, o Governo construiu 1067 novas salas de aula.



**NODARI S.A.**

**COMERCIAL E INDUSTRIAL**

Distribuidores exclusivos das linhas de máquinas Rodoviárias e Industriais FIAT para os Estados do Paraná, Santa Catarina e Rio Grande do Sul.

Matriz - Curitiba

FILIAIS - Cascavel, Londrina, Francisco Beltrão, Blumenau, Carazinho e

Porto Alegre.

ESCRITÓRIOS: - Florianópolis, Criciúma, Chapecó e São Paulo.

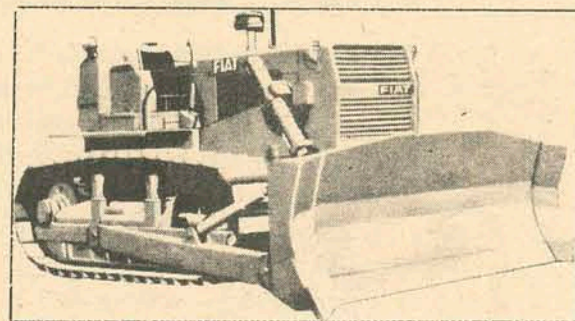



# Transportes: investindo nas vias de integração

A existência de vias de acesso eficientes sempre definiram, de maneira marcante, o surgimento e desenvolvimento de cidades e regiões através dos tempos.

Para o escoamento da produção, chegada de insumos, possibilidade de deslocamento das populações, elas são necessárias. Um bom número de estradas de qualidade revela a existência de uma infraestrutura adequada para o desenvolvimento.

Implantada a 16 de março de 71, logo após a posse do atual governo, a Secretaria de Transportes e Obras assumiu os órgãos componentes da Secretaria de Viação e Obras Públicas, da Secretaria Executiva do Plano de Metas do Governo e o Departamento de Estradas de Rodagem de Santa Catarina.

Cuidou, no início de suas atividades, em proceder levantamentos nas áreas de investimento e custeio. Paralelamente foi feita a correção da organização administrativa que a antecedeu, distribuindo aos órgãos da administração indireta a ela vinculada, as responsabilidades da execução de seus programas de investimentos nas áreas de Transporte e Obras Públicas.

Vem a Secretaria de Transportes e Obras cumprindo de maneira decidida as metas preconizadas pelo Projeto Catarinense de Desenvolvimento. Tem procurado, dessa maneira, dotar o Estado de uma infraestrutura viária adequada às suas necessidades de transporte e desenvolvimento.

No biênio 71/72, o Governo Colombo Salles investiu no setor cerca de Cr\$ 176.548.077,12.

No ano passado (72) os investimentos realizados para a execução de obras da alçada da secretaria montaram a Cr\$ 90.454.881,00. Desse total, cerca de Cr\$ 2.786.354,00 foram diretamente aplicados pela Secretaria do Oeste, na execução dos empreendimentos sob sua administração.

No biênio que hoje é completado, foram realizadas obras de construção e pavimentação de estradas. Foram também re-

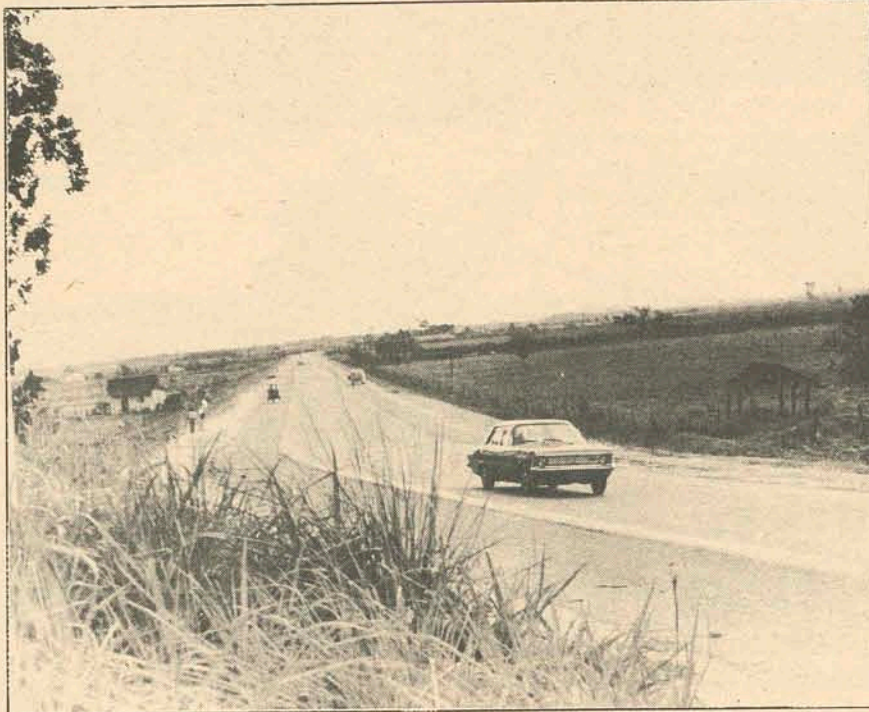

Implantação e pavimentação da rodovia SC-21, trecho Joinville-S. Francisco



A nova estrada Florianópolis-Canasvieiras, estará asfaltada em 1973.

cuperadas algumas já existentes. E foram construídas obras de arte (pontes e viadutos) visando criar o mais rapidamente a infraestrutura viária de que o Estado necessita.

Com relação a Estudos e Projetos, foram concluídos 7. Estes abrangem estradas de importância, ao mesmo tempo que foram realizados estudos sobre o Plano Diretor de três micro-regiões (já incluídas no total citado). Também sete projetos geométricos encontram-se em execução, nas mais diversas regiões do Estado. E dois projetos geotécnicos encontram-se em execução.

Em 72, foram implantados 164 quilômetros de estradas, que somados com os 90 quilômetros implantados em 71, perfazem uma extensão total de 254 quilômetros.

A situação das obras de implantação de rodovias apresentava, ao término de 72, um bom quadro. Sete obras já haviam sido concluídas. Dezoito obras achavam-se em andamento. Essas obras foram ou estão sendo desenvolvidas em todo o Estado, de maneira harmônica com suas necessidades.

Com relação à pavimentação de estradas, no biênio, 144 quilômetros já sofreram obras (concluídas) daquela espécie. Em 72 foi pavimentada uma extensão de 95 quilômetros, que somados aos 45 realizados em 71, dão a quantia já citada. Seis obras já foram concluídas. Na fase de execução, encontram-se oito obras. Um belo nome é dado a ponte e viadutos: Obras de Arte Especiais. Trinta e oito pontes, compreendendo as necessárias à implementação das rodovias concluídas ou a concluir, bem como as destinadas à substituição de construções obsoletas, constituíram o conjunto das obras de arte especiais em execução em 72.

Desse total, 20 pontes, que excedem a extensão de 526 metros, foram concluídas no exercício, e 18 somando 730 metros (não computada a extensão da nova ponte Ilha-Continente), encontravam-se em fase de andamento ao findar-se o ano.

**DVA**

DVA-DISTRIBUIDORA DE VEÍCULOS AUTO-DIESEL LTDA.  
Rua Vereador Batista Pereira, 428 - Fones 6558 - 2920 - Estreito - Florianópolis - SC

## MELHORES ESTRADAS... MAIS TRANSPORTES !

Estamos participando do desenvolvimento de Santa Catarina



CONCESSIONÁRIOS  
MERCEDES-BENZ



# O novo elo de integração



O aterro da baía Sul, na capital, complementará a ligação Ilha-Continente, a obra mais notável do Governo.

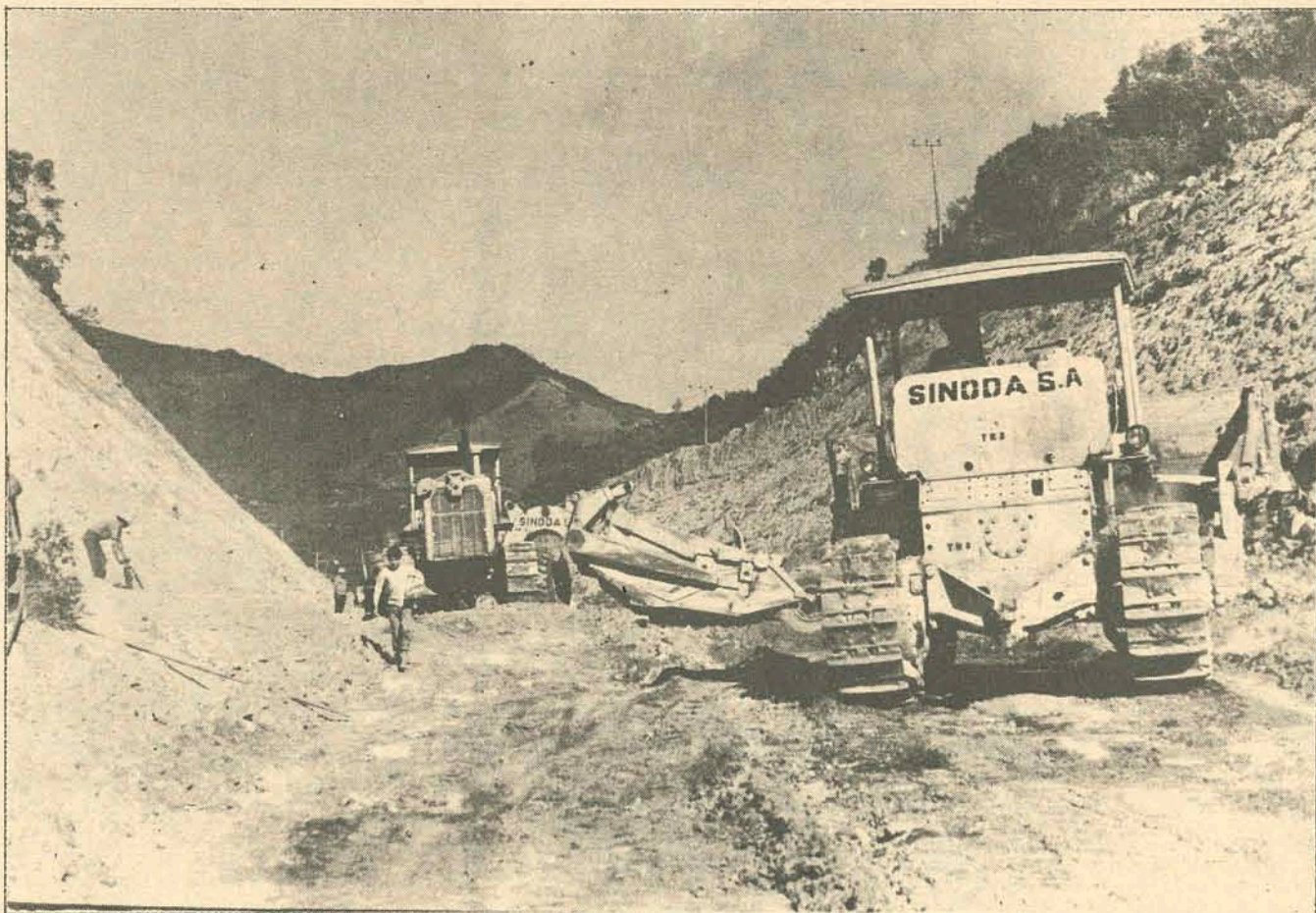

Mais e melhores estradas, uma constante do Governo Colombo Salles, que constrói em todo o Estado.

Os problemas decorrentes do intenso fluxo de veículos que diariamente congestionam as duas pistas da Ponte Hercílio Luz; o crescimento contínuo e acentuado de Florianópolis e sua condição de centro administrativo do Estado; a necessidade de, como Capital, preparar-se para assumir as funções de grande polo integrador — dão à nova ligação Ilha-Continente, a relevância que justifica os grandes empreendimentos de interesse estadual.

Suas obras foram iniciadas com a execução do aterro hidráulico de uma área de, aproximadamente, 400.000 m<sup>2</sup>, na orla da baía sul, onde já foram depositados cerca de 1.100.000 m<sup>3</sup> de areia, resultando no aterro de uma extensão de 240.000 m<sup>2</sup>, equivalente a 60% da área prevista.

Com a assinatura do contrato de financiamento para a execução do Projeto, no valor de US\$ 12 milhões, efetivado em ..... de 1972 entre o Governo do Estado e com aval do Banco do Brasil S/A, tiveram início as obras de execução da Nova Ponte, registrando-se:

- a implantação do canteiro de obras, que se encontra com 50% das instalações concluídas e em operação, com grande parte do maquinário no local, dentro do cronograma de execução do projeto;

- a execução dos aterros para complementação do canteiro de obras, numa área de 70.000 m<sup>2</sup> a ser conquistada do mar, dos quais já foram aterrados 19.000 m<sup>2</sup>, 27% do total previsto;

- a construção das instalações da empresa executora do Projeto;

- a execução de enrocamento, no continente, previsto no projeto definitivo do sistema viário, com extensão e volume aproximados de, respectivamente, 250 metros e 15.000 m<sup>3</sup>, equivalendo a 80% do total previsto;

- o início das fundações de quatro pilares, três próximos ao continente e um sobre a Ilha do Carvão;

- o início da cravação de quatro tubulões metálicos em um dos pilares, enquanto que em outro está em execução a escavação em rocha.

## CONSÓRCIO NACIONAL

O único com garantia de fábrica



## AGORA EM FLORIANÓPOLIS EM SEUS REVENDEDORES FORD



# O BRASIL TEM GRANDES METAS PARA 73. A LINCK TAMBÉM.

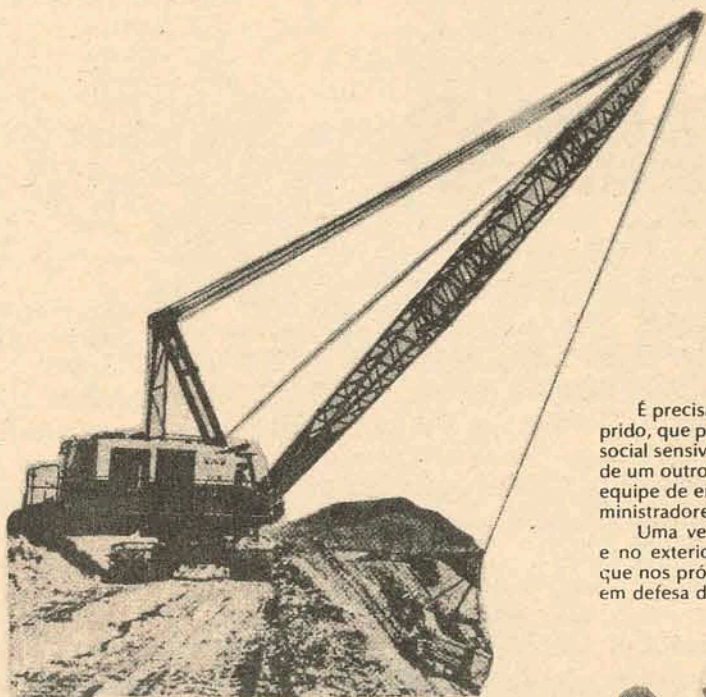

Você que é um dos 100 milhões de santos responsáveis pelo "milagre brasileiro" pode testemunhar com todo orgulho: o Brasil, país do presente, rompe amarras. Deslança. Assinala um dos índices de crescimento mais elevados do mundo: seu Produto Interno Bruto aumenta numa taxa média anual de 10%, só comparável às dos melhores anos da economia japonesa do pós-guerra.

É o Brasil jovem, forte e confiante que busca objetivos ainda mais ambiciosos em 1973.

Objetivos com que nós da Linck nos identificamos. Porque, como o Brasil, também temos pressa em desenvolver. Em avançar. Em realizar. Para ajudarmos a encurtar o caminho que separa este país de seu grandioso futuro.

Nossa participação se faz de modo concreto. Com máquinas e equipamentos de alta categoria. E com o recolhimento de apreciáveis somas em impostos.

Calcule: só em 1972 o nosso trabalho gerou o recolhimento de 23 milhões de cruzeiros em impostos! Isto dimensiona a nossa contribuição direta ou indireta à construção de escolas, hospitais, creches, postos de saúde e assistência social, estádios esportivos e centros comunitários. Portos e hidrovias. Barragens e usinas de energia elétrica. Aeroportos e ferrovias. Rodovias, trevos, túneis, elevadas, vias expressas e corredores de exportação. Silos, armazéns e centrais de abastecimento. Toda uma gama de obras que o governo concretiza em benefício da coletividade.



É precisamente assim, com a tranquilidade do dever cumprido, que partimos para um novo exercício. Com nosso capital social sensivelmente aumentado. E com a ampliação constante de um outro capital, que para nós tem o mais alto valor: nossa equipe de engenheiros, vendedores, técnicos, mecânicos, administradores, funcionários de todos os níveis.

Uma verdadeira seleção de craques, treinados no Brasil e no exterior. Gente que tem amor à camiseta que veste e que nos próximos 365 dias fará ainda mais do que já tem feito em defesa do bom nome da Linck.



Para a nova arrancada de trabalho, asseguramos à nossa equipe a mais ampla cobertura, representada por milhares e milhares de peças originais para reposição. E deslocamos nossos homens para o "front" do trabalho, na frota de 25 camionetas do atendimento de campo, equipadas com rádios transmissores.

É nossa vontade, nossa firme decisão: em 73 a Linck vai avançar em todas as frentes.

Na orientação aos clientes para a escolha do equipamento adequado ao tipo de serviço e seu emprego certo.

Nas escolas de serviço, para treinar o pessoal de clientes para que possam melhor realizar a manutenção de suas máquinas.

Na assistência técnica preventiva que realiza através de revisões periódicas e gratuitas nos equipamentos, em seus locais de trabalho.

No Departamento de Aluguel de Máquinas, que também serve o cliente quando ele conserta a sua ou escolhe uma nova.

No Departamento Agrícola de Cachoeira do Sul, aprimorando e ampliando sempre seu plantio de nogueiras pecan, com árvores importadas, já em condições de fornecer as melhores mudas do país.



Encerrando o exercício de 72 com um notável superávit no balanço do progresso, a Linck parte excepcionalmente motivada para novas realizações.

Não como um simples revendedor de máquinas. Mas como um "dealer" no verdadeiro sentido da palavra. Responsável pela venda da máquina certa e também pela perfeita manutenção de todos os equipamentos que coloca em seu território.

Um "dealer" que dá provas de sua força, trabalhando exclusivamente com máquinas de marcas consagradas. Motoniveladoras HUBER WARCO. Carregadores, Scrapers e Bulldozers sobre pneus MICHIGAN. Equipamentos para solo e asfalto BARBER GREENE. Empilhadeiras CLARK. Instalações de britagem TELSMITH. Escavadeiras e guindastes BUCYRUS. Compactadores VIBRO. Tratores rodoviários e industriais CBT. Tratores, carregadores e rétro-escavadeiras CASE (Paraná). Equipamentos e materiais de construção civil.



É um respeitável poder em máquinas que garantimos através dos "Super Serviços", a assistência técnica levada às últimas consequências. Um serviço em que a Linck dá tudo de si, porque sabe que cada nova máquina vendida é mais um compromisso de assistência técnica que precisa ser honrado.



Sejam quais forem os desafios. Aconteça o que acontecer.

Os resultados alcançados e as perspectivas que se desenharam, não poderiam ser melhores. Participando de corpo e alma do desenvolvimento do país, pensando e agindo grande para ser cada vez maior, a Linck encerrou mais um ano de atividades e inicia de cabeça erguida um novo exercício social.

Em 73, a ordem na Linck é trabalhar. Para abrir caminho. Para concretizar metas ambiciosas. Para acelerar a marcha, com o Brasil.

TRABALHO E OTIMISMO CRIAM PROGRESSO.

**LINCK**

EQUIPAMENTOS RODOVIÁRIOS E INDUSTRIAIS

PORTO ALEGRE — FLORIANÓPOLIS — JOAÇABA  
CURITIBA — CACHOEIRA DO SUL.

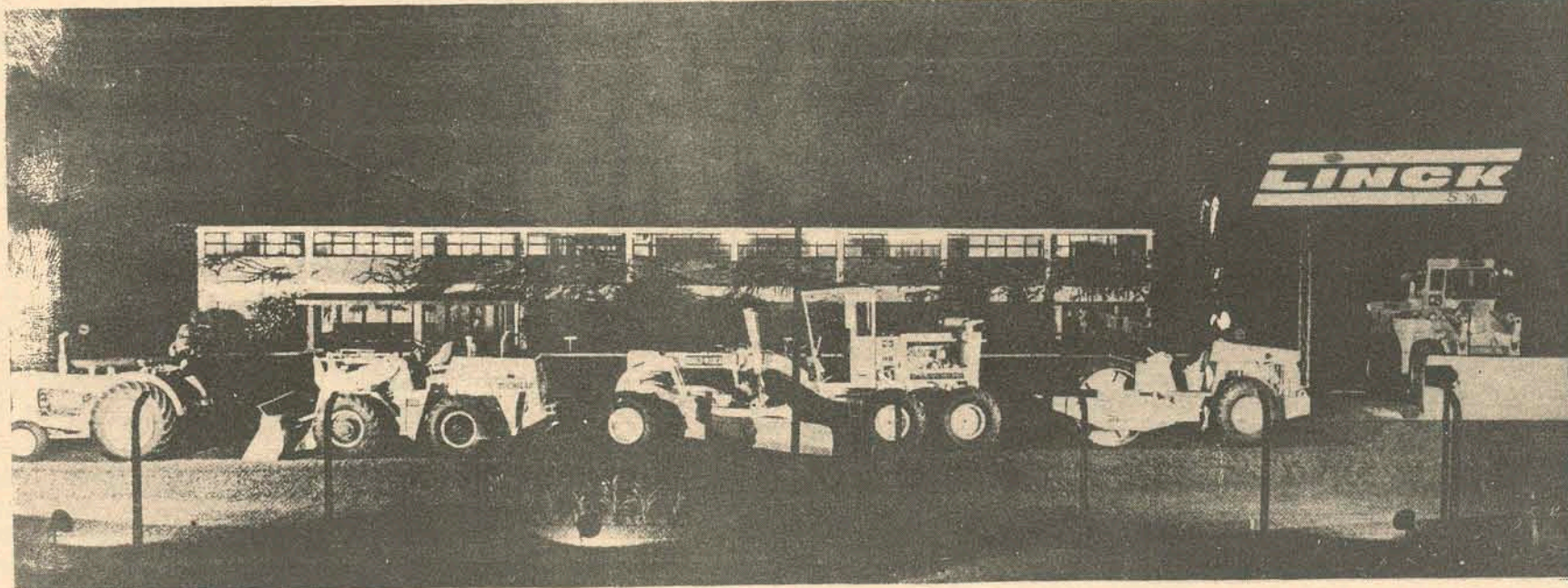



# Um equilibrado sistema financeiro

Cabe à Secretaria da Fazenda a fixação e execução de metas econômicas para o Estado. Nisto, está envolvida a fixação de Políticas Econômicas como a Fiscal, a de estímulos para o Desenvolvimento, de instalação de indústrias, etc...

Cabe ainda à Secretaria da Fazenda o provimento de recursos necessários ao funcionamento dos diversos órgãos que compõem a estrutura administrativa estadual. Para que estes possam ter um desenvolvimento harmônico, sendo satisfeitas suas necessidades.

Orientada pela Ação Catarinense de Desenvolvimento que fixou as metas e os objetivos a serem atingidos no quadriênio, na Secretaria da Fazenda ressaltam os acertos de uma execução profícua, com reflexos positivos em todas as áreas de programação. Vai a seguir, um relato das áreas que se destacaram dentro da programação, e que de certo modo, refletem os resultados alcançados.

No setor de Administração Financeira, cinco itens merecem ser ressaltados. E são enunciados a seguir. O pagamento do funcionalismo público vem sendo realizado em dia, inclusive com concessão de abono de Natal. Têm sido cumpridos todos os compromissos assumidos pelo Estado com fornecedores de bens e serviços. Com relação aos prazos relativos a Empréstimos contraídos pelo Estado (internos e externos), estes têm sido cumpridos de maneira enérgica. Uma política fiscal dirigida ao desenvolvimento tem sido aplicada, em benefícios para os setores Público e Privado (um indicador adequado de ICM propiciou um incremento dos ingressos tributários, em relação ao exercício anterior, de 39,10% — valor nominal — e 18,59% — valor real —). Houve, e deve ser ressaltado, uma aceleração do processo de multiplicação do setor secundário da economia. Resultado da liberação de incentivos fiscais e de financiamentos via FUNDESC.

A Assessoria da Secretaria vem desempenhando importantes funções dentro da sua estrutura. A elaboração e consequente formalização de todas as liberações de recursos à conta do Sistema FUNDESC é uma delas. Tem também elaborado estudos que resultam na fixação anual dos índices do ICM Municipal. o acompanhamento e elaboração de comparativo e análise do ICM tem sido uma constante nos seus trabalhos. Importante função tem sido a realização de pesquisas junto ao par-

te industrial catarinense, com o objetivo de atualizar e analisar a forma do seu comportamento evolutivo. Tem também a Assessoria elaborado projetos de lei, decretos e portarias, envolvendo a matéria tributária, em consonância com a Política Fiscal do Governo Federal. O atendimento a contas de empresários, industriais, comerciantes do Estado, bem como atendimento junto à Secretaria em reuniões e assinaturas de convênios tem sido tarefas da Assessoria.

## FUNDESC

Importante órgão no processo de desenvolvimento Industrial do Estado, o FUNDESC, no Governo Colombo Salles tem desempenhado seu papel de maneira fundamental para o atingimento das metas fixadas pelo Projeto Catarinense de Desenvolvimento. Tendo cumprido, às vezes superado, aquelas metas.

834 milhões de cruzeiros em investimentos em atividades industriais foram viabilizados pelo Sistema FUNDESC/BESC/BRDE; de março de 71 a novembro de 72. Um novo agente financeiro foi recentemente empenhado na consecução dos objetivos desse órgão: trata-se do BAMEMERINDUS, agente bancário particular.

Dessa maneira, conseguiu-se a criação de nove mil novos empregos diretos e cerca de 36 mil novas ocupações indiretas.

A participação financeira, nesse período, por parte do Estado, através do FUNDESC, foi de 162 financiamentos concedidos à indústria. Pelo FUNDESC, no programa de incentivos fiscais do ICM, foram aprovados 12 novos projetos industriais. Abrangendo áreas como a pesca, a agricultura, e outras esses investimentos equivalem a 352 milhões de cruzeiros como investimentos globais.

## EM 72

Somente no ano de 72, o volume de recursos voltados ao investimento industrial e viabilizados pelo sistema financeiro do FUNDESC/BESC/BRDE, acrescidos da participação do agente bancário particular BAMEMERINDUS, ascendeu a Cr\$ 255.087.980,40.

A 87 projetos corresponde esse montante financiado. A participação dos agentes e das empresas está assim dividida. FUNDESC, com 9,85% dos recursos. As empresas, com 29,66%. Os agentes financeiros tiveram sua participação assim subdividida: BRDE com 74,03% do restante; BESC, com 16,52% do restante e Bamerindus, com 9,46% do restante. (O restan-

te corresponde a 60,49% do valor total dos financiamentos).

Outros financiamentos sob regime de programação especial, acionados pelo Sistema, atingiram o montante de Cr\$ 1.907.800,00. Que foram destinados à agricultura e participação direta em investimentos dos quais o FUNDESC participou com 38,56%.

Cinco novos projetos de implantação de indústrias através de incentivos fiscais. ICM, totalizaram Cr\$ 102.839.854,00. Destes, o Governo destina uma participação de 41,70%. Com o que conseguiu uma dinamização dos polos identificados do Rio do Sul, Chapecó, Joinville, Itapiranga e Blumenau.

## SISTEMA FINANCEIRO ESTADUAL.

A consolidação de um sistema financeiro sob o controle do Estado impunha-se como solução ao problema do crédito. Antes fator limitado da expansão da economia catarinense.

Colocando o equacionamento do problema entre as ações prioritárias do Governo, foi tomado um conjunto de medidas que, voltadas ao fortalecimento do sistema estadual, possibilitaria resultados de expressão para a economia estadual.

Foi obtido um reforço das condições operacionais do BESC, através da elevação do seu capital social e reservas de 18,2 milhões em março de 71, para 76,3 milhões em dezembro de 71.

O capital social, elevado em 200% em em 71, sofreu nova elevação em 72, da ordem de 40%. Estando hoje representado por 42 milhões de cruzeiros, com um crescimento de 387%. As aplicações evoluíram 68% no primeiro semestre de 72, em confronto com igual período em 71.

Dentro da estruturação do Grupo Financeiro BESC, merecem destaque: — a expansão das atividades da Cia. Catarinense de Crédito, Financiamento e Investimento, hoje BESC FINANCEIRA, cujos aceites cresceram 124%, de março de 1971 a dezembro de 1972 e da BESC Distribuidora de Títulos e Valores; — a criação do BESC TURISMO S/A com a finalidade de patrocinar a formação de uma infraestrutura compatível com o potencial turístico do Estado, e que na condição de agente financeiro do BNH, no programa RECON-HOTELEIRO, ultimou em 1972 os primeiros 8 financiamentos para empreendimentos de hotelaria; — a ativação da Caixa Econômica Estadual que marcou a sua presença pelo ingresso

no sistema de aquisição de casa própria, numa faixa que atende à classe média, de acordo com as diretrizes do BNH;

— a dinamização das operações do FUNDESC, que vem apresentando um desempenho excepcional, funcionando como autêntico agente do progresso catarinense, conforme ficou demonstrado no capítulo referente à Indústria;

## BRDE

O sistema BRDE/FUNDESC vem operando em perfeita sintonia, possibilitando constante aumento da captação de recursos externos, necessários ao desenvolvimento do Estado e da consecução das metas da Ação Catarinense de Desenvolvimento.

No biênio 71/72 houve uma participação expressiva do BRDE na expansão do crédito em Santa Catarina. Aproximadamente Cr\$ 30 milhões de recursos do sistema BRDE/FUNDESC permitiram captar cerca de Cr\$ 130 milhões de recursos externos, repassados totalmente sob a responsabilidade do BRDE ao setor industrial catarinense.

## CAIXA ECONÔMICA ESTADUAL

Foram ativadas as operações da Caixa Econômica Estadual de Santa Catarina, que ingressou no sistema de aquisição da casa própria, numa faixa que atenderá à classe média, de acordo com as diretrizes do BNH.

Observou-se o seguinte quadro no biênio 71/72:

ano de 71 — Rendas Operacionais Cr\$ 3.631.686,81; Outras Rendas 60.911,46, num total de Cr\$ 3.692.598,27. As despesas administrativas foram de Cr\$ 2.053.609,84. Outras despesas somaram Cr\$ 189.507,93, totalizando as despesas Cr\$ 2.243.197,77.

Com isso, podemos observar um acréscimo do Patrimônio da ordem de Cr\$ 1.449.480,50 no ano de 71. no ano de 72 — Rendas operacionais foram de Cr\$ 3.803.825,81; outras rendas foram de Cr\$ 305.070,78, totalizando as rendas Cr\$ 4.108.896,59. As despesas administrativas somaram Cr\$ 2.982.993,15; outras despesas somaram Cr\$ 204.169,63. As despesas totalizaram Cr\$ 3.187.162,78.

Observou-se então um acréscimo de Cr\$ 921.733,81 ao Patrimônio daquele órgão.





Nectarina: o desenvolvimento da fruticultura de clima temperado.

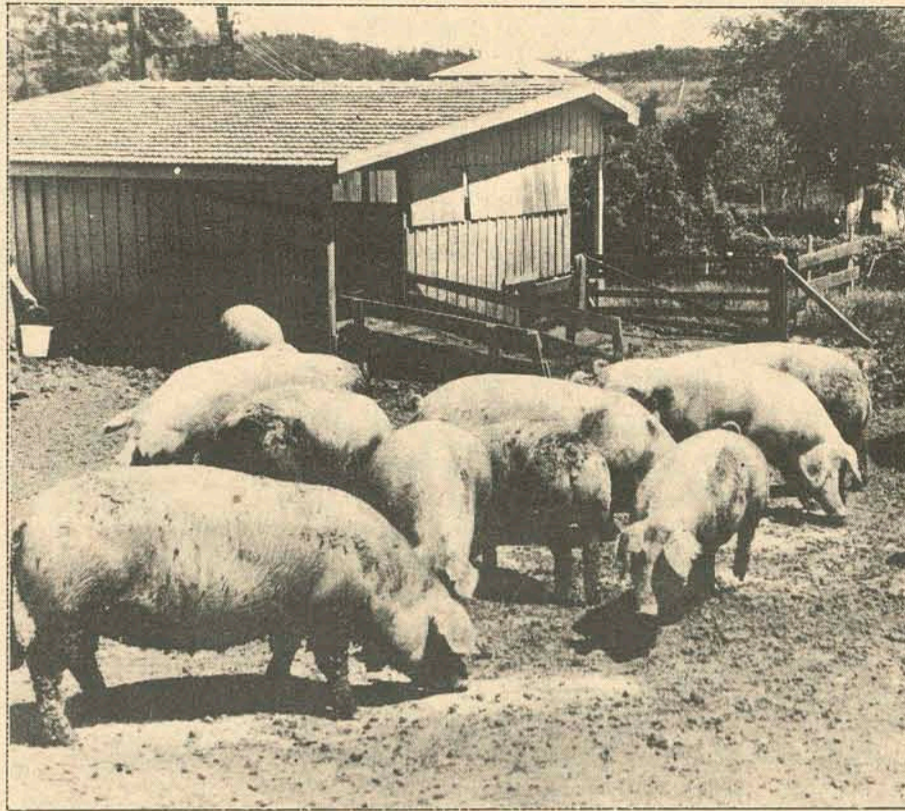

O aprimoramento da suinocultura, através da importação de reprodutores.

# Um minifundio de clima temperado em desenvolvimento

Santa Catarina é um Estado que apresenta características peculiares no seu setor agrícola, em relação ao resto do país. Conta essencialmente com uma estrutura fundiária onde predominam os minifúndios. Seu clima é temperado, embora parte do Estado seja composta por terrenos bastante acidentados.

Pelo Projeto Catarinense de Desenvolvimento, constituiu-se como objetivo principal da política governamental, com vistas ao desenvolvimento da agropecuária, a elevação contínua da produtividade do trabalho do agricultor.

Ainda é pouco expressivo o número de agricultores que estão modernizando suas empresas rurais e comercializando com sucesso.

Assim, através da sua Secretaria da Agricultura, o Governo Colombo Salles vem procurando corrigir as deficiências existentes e desenvolver a agropecuária em geral.

No biênio de 71/72 expressivos resultados foram conseguidos nesse sentido. Como o solo do Estado é em geral ácido, foi estimulada a aplicação de calcário, que alcançou resultados recordes: 180000 toneladas em todo o Estado. No tocante a fertilizantes, em vista dos estímulos concedidos pelo Fundo de Estímulo à Produtividade (um dos principais instrumentos do atual Governo para melhoria da Agricultura), foram aplicadas 20000 toneladas de fertilizantes.

Os estímulos concedidos são sob a forma de subsidiamento transporte de corretivos (calcário, em maior quantidade), de

fertilizantes, etc... Os recursos provêm do Ministério da Fazenda e Tesouro do Estado, principalmente. Sua aplicação tem provocado sensíveis reflexos na agricultura em geral.

No setor agropecuário, a criação do Fundo Agropecuário foi de fundamental importância para o desenvolvimento da pecuária estadual. Permitiu a compra de reprodutores bovinos importados nacionais. O Fundo movimentou, em 72, um milhão e meio de cruzeiros.

Foram comercializados 1500 reprodutores suínos em 3 feiras, (Cr\$ 600 mil), reprodutores ovinos.

Foram ainda adquiridas 576 ampolas de sêmen congelado para serem vendidas aos pecuaristas. o valor dessa aquisição ascendeu, em 72, a Cr\$ 47 mil.

No setor de preparação técnica dos agricultores, foram orientados 38500 agricultores e líderes rurais. Recebendo instruções e treinamento sobre a introdução de sementes selecionadas, preparo correto do solo, correção e adubação, espaçamento e época do plantio, controle de pragas e doenças e defesas do solo.

Ainda foram orientados cerca de 17.057 pecuaristas sobre modernas técnicas de inseminação artificial (foi instalado o Projeto Catarinense de Inseminação Artificial); também no sentido de introdução de bons reprodutores linhagem pura nos rebanhos bovinos, ovinos, suínos.

Esse programa produziu sensíveis modificações na estrutura econômica do se-

tor agropecuário estadual. O rebanho suíno apresentou o maior índice de desfrute brasileiro, quase 50%.

Uma campanha de Defesa Sanitária foi realizada, sendo vacinado todo o rebanho bovino do Estado contra aftosa. Testes em todos os rebanhos foram realizados nas quantidades convenientes.

A avicultura é um setor que hoje evoluiu rapidamente, com tendência a colocar o Estado, a curto prazo, entre os cinco maiores produtores do Brasil. Dentro de dois anos, o abate estadual irá além de 20 milhões de aves.

-Deve-se assinalar que essas atividades avícolas estão se desenvolvendo com base em grandes empreendimentos realizados por empresas frigoríficas. Em sistema de integração vertical (indústria/agricultor), com a participação do Governo no tocante à assistência técnica.

Foi propiciada orientação de mercado a 64.430 cooperativas agropecuárias. Foi também acrescida boa percentagem a capacidade de armazenamento do Estado.

Como um dos projetos que ainda devem ser destacados no esforço de melhorar a renda do pequeno agricultor do Estado, está o Projeto de Fruticultura de Clima Temperado.

Foram implantados, até 1972, 1800 hectares de pomares, com um pantio de um milhão e seiscentas mil mudas de macieiras, pereiras, pessegueiros, ameixeiras, videiras, e nectarinas.

Além disso, em São Joaquim foi inicia-

do o cultivo de 45000 unidades de morangos, com uma produção de 150 toneladas já conseguida.

Ainda no setor da Secretaria da Agricultura foram realizados treinamento de apicultores; um projeto de extensão rural que assistiu a 50000 famílias rurais, proporcionando-lhes conhecimentos técnicos e estímulos relacionados a suas atividades.

Pelo Crédito Rural, com a interveniência de técnicos da Acaresc e da Secretaria da Agricultura, foram realizados 9500 contratos de financiamento, num valor de Cr\$ 60.000.000,00.

Também foram produzidas sementes certificadas de cereais em geral, num total de 11.478 toneladas. Parte da produção foi exportada para outros Estados.

## PESCA

No setor da pesca, foi procurada a conjugação de esforços com a SUDESUL, SUDEPE, BRDE e outros organismos, visando uma ação coordenada. Esta culminou com um programa de desenvolvimento do setor pesqueiro de Santa Catarina.

Dessa coordenação de ações visando fins comuns, decorreram vários projetos em andamento. Dentre eles podem ser destacados o Plano Diretor do Porto Pesqueiro de Laguna e o Terminal Pesqueiro de Itajaí.

Também foi feito um levantamento da frota pesqueira, das suas possibilidades de expansão. Procurou-se ainda oferecer treinamento de mão-de-obra especializada para o setor.



# Segurança: o primeiro degrau da prosperidade

A transferência da sede da Secretaria de Segurança e Informações, em 21 de setembro de 1971, do 5o. andar do Edifício das Secretarias para as instalações da Polícia Militar, à Avenida Rio Branco, possibilitou a implantação definitiva de sua estrutura, de acordo com o preconizado na Lei da Reforma Administrativa do Governo e segundo a concepção do Projeto Catarinense de Desenvolvimento.

Pressuposto do processo de desenvolvimento, do qual se constitui o seu suporte, a Segurança, segundo a filosofia atual, é requisito da ordem pública, da Segurança Interna e das Informações, que asseguram as condições para o equilíbrio social e propiciam a tranquilidade indispensável para que o povo possa trabalhar com garantia e paz.

A evolução dos contingentes populacionais, o crescimento material das cidades, o avanço das técnicas de comunicação, o notável surto desenvolvimentista do Estado, as mutações rápidas que se passam no seio da sociedade, no mundo moderno e os interesses nacionais fazem com que o conceito do binômio Desenvolvimento - Segurança avulte de importância cada vez maior, pelas relações e interdependência que os seus termos encerram.

Sendo, pois, função do Governo, o exercício da Segurança e das Informações, no âmbito estadual, a sua programação neste campo buscou a compatibilização com tais diretrizes da Ação Catarinense de Desenvolvimento.

## Área administrativa

Poderíamos subdividir a área administrativa em duas sub-áreas: a **externa**, isto é, aquela que trata do relacionamento da Secretaria de Segurança e Informações com o público que necessita se utilizar dos seus serviços administrativos (Identificação, Trânsito, Jogos e Diversões, Armas e Munições, Atestados, Registros, Certidões, etc); e a **interna**, isto é, como se processa a política administrativa da Pasta, o recrutamento, a seleção, a formação e o aperfeiçoamento do pessoal, o reapa-

relhamento dos órgãos policiais e as medidas que visem, de um modo geral, dar maior operacionalidade e eficiência à Secretaria.

## Construções, instalações, reformas e reparos

Em 1972, de acordo com o previsto no Projeto Catarinense de Desenvolvimento, foram realizadas as seguintes obras:

### Polícia Civil

#### Construções:

- término da construção do prédio da Diretoria de Polícia Científica;
- conclusão da Delegacia de Polícia de Comarca de Orleans;
- construção da Delegacia Regional de Polícia de Criciúma;
- conclusão da Delegacia de Polícia de Comarca de Dionísio Cerqueira;
- conclusão da Cadeia Pública de Lages;
- início da construção da Delegacia de Polícia de Comarca do Balneário de Camboriú;
- construção da Delegacia de Polícia Municipal de Lebon Régis (com a cooperação da Prefeitura Municipal e da comunidade daquele município).

#### Instalações:

- Com a cooperação das Associações de Municípios, as Delegacias Regionais da Polícia de:
  - Joinville;
  - São Miguel do Oeste;
  - Blumenau;
  - Joaçaba;
  - Mafra;
  - Tubarão e
  - Caçador.
- Superintendência da Polícia Civil;
- Diretorias de Polícia Judiciária e Científica;
- Delegacia de Proteção ao Menor.

#### Reformas:

- Delegacia de Polícia de Comarca de Itajaí (depósito de presos);
- Delegacia de Polícia de Comarca de Rio do Sul;
- Delegacia de Polícia de Comarca de Curitiba.

## Reparos

Com a cooperação das Prefeituras Municipais e da comunidade, foram efetuados reparos nas Delegacias de Polícia de Turvo, Tijucas, Timbó, Anita Garibaldi, Palhoça, Garopaba, Palma Sola e Jaguaruna.

### Polícia Militar do Estado

#### - Construções:

- término da construção das Estações do Corpo de Bombeiros de Criciúma e Rio do Sul;

- prosseguimento da construção do Estádio Olímpico do Centro de Instrução Policial - Militar.

#### - Instalações:

- 4a. Cia /1o. BPM, em Itajaí;
- 5a. Cia /1o. BPM, em Tubarão;
- 4a. Cia /3o. BPM, em Lages.

#### Ampliações e restaurações dos quartéis:

- Quartel General da Corporação; em Florianópolis;
- Batalhão Especial de Polícia, em Florianópolis;
- 2o. Batalhão de Polícia Militar, em Chapecó;
- 3o. Batalhão de Polícia Militar, em Canoinhas;

- 2a. Cia /3o. BPM, em Rio do Sul;
- 3o. Cia /3o. BPM, em Curitiba.

Durante o biênio 71/72 foram adquiridos pela Secretaria e Polícia Civil, por compra, doação ou empréstimo, 41 (quarenta e um) veículos, de diversos tipos e marcas, o que representa um acréscimo percentual de 49% (quarenta e nove por cento) em relação à frota de veículos existente antes da Ação Catarinense de Desenvolvimento.

Durante o mencionado biênio, foram incorporados à frota de veículos da PMSC, por compra ou doação, mais 23 veículos, de diversos tipos e marcas, o que representa um aumento percentual de 27% (vinte e sete por cento) em relação ao existente antes da Ação Catarinense de Desenvolvimento.

Fora ainda adquiridos equipamentos especializados para o Corpo de Bombeiros, bem como equipamentos e máquinas para os serviços administrativos e de cozinha, instrumentos para o Conjunto Musical, armamento e munições, equipamentos para controle de distúrbios e outros.

## Defesa Civil

Em 1970 foi estruturada na então Secretaria de Estado dos Negócios da Segurança Pública, a Coordenadoria da Defesa Interna Civil, tendo como Coordenador Geral o Secretário de Segurança Pública, e órgãos abrangendo elementos de outras Secretarias, das classes produtoras, etc.

Durante o decorrer de 1972, o Estado de Santa Catarina, principalmente no mês de agosto, foi palco de diversas ocorrências meteorológicas, que atingiram mais de setenta municípios.

Verificou-se, então, a impraticabilidade da existência de um órgão com a estrutura já mencionada, e por proposta da própria Secretaria, o Governo sentiu a necessidade de reformular a Coordenadoria da Defesa Interna Civil.

Participando da política nacional firmada pelo Ministério do Interior, no sentido de manter um mecanismo de resposta às situações catastróficas que venham a ocorrer, o Estado de Santa Catarina, a partir dos fins de 1972, implantou a Coordenadoria de Defesa Civil, vinculada diretamente do Governador, e estruturada de modo a poder rapidamente produzir ações adequadas na eminência ou na eclosão de calamidades públicas, em território catarinense.

Durante o ano de 1972, fez-se o Governo presente nos Municípios onde ocorreram situações de iminência ou mesmo calamitosas, tendo sido mantidos contatos com a SUDESUL e outros órgãos do Ministério do Interior, visando o atendimento da população atingida, dentro das diretrizes da legislação pertinente.

# MALHAS

# HERING



## A MARCA DOS DOIS PEIXINHOS



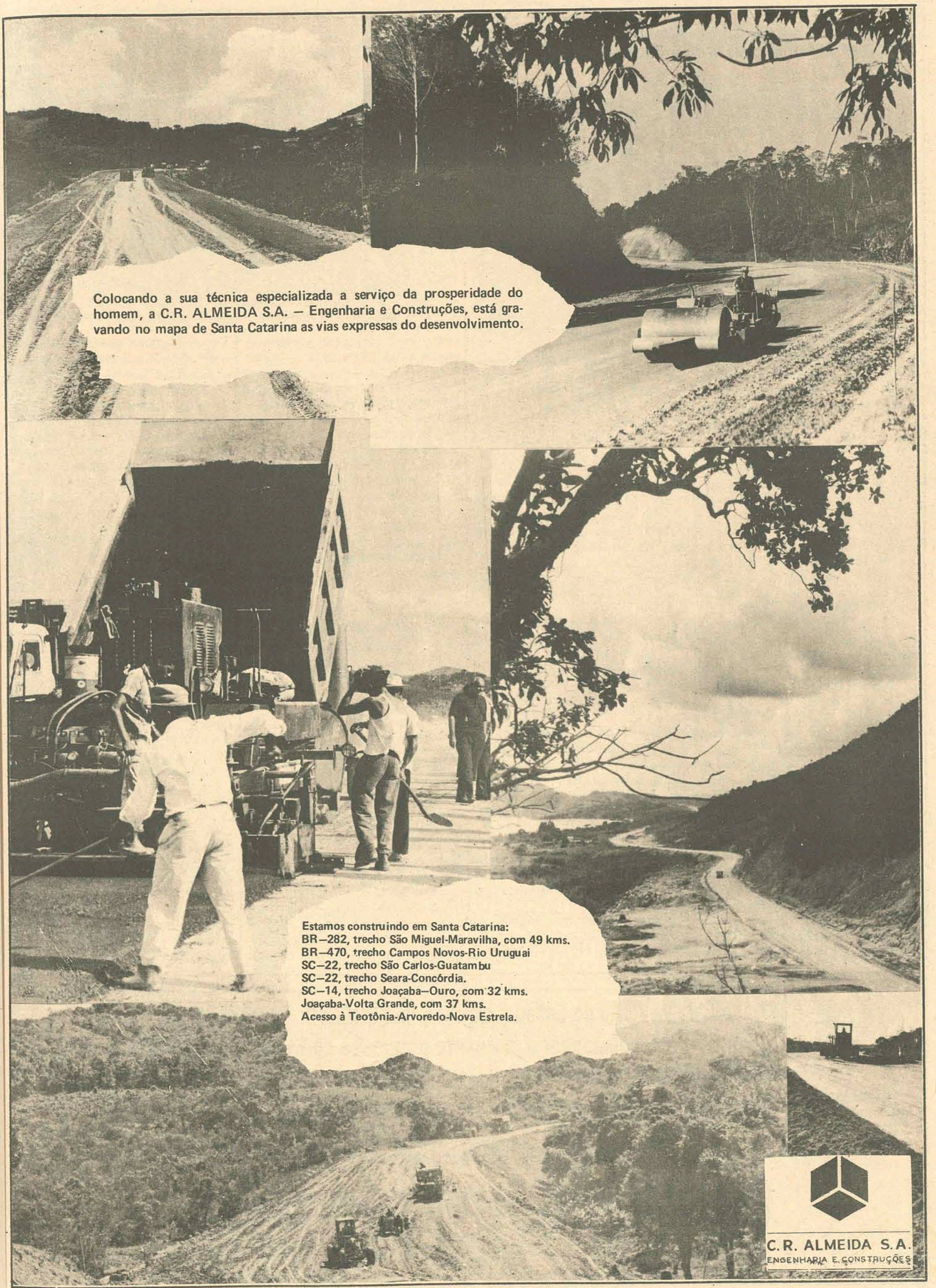

Colocando a sua técnica especializada a serviço da prosperidade do homem, a C.R. ALMEIDA S.A. — Engenharia e Construções, está gravando no mapa de Santa Catarina as vias expressas do desenvolvimento.

Estamos construindo em Santa Catarina:  
BR—282, trecho São Miguel-Maravilha, com 49 kms.  
BR—470, trecho Campos Novos-Rio Uruguai  
SC—22, trecho São Carlos-Guatambu  
SC—22, trecho Seara-Concórdia.  
SC—14, trecho Joaçaba-Ouro, com 32 kms.  
Joaçaba-Volta Grande, com 37 kms.  
Acesso à Teotônia-Arvoredo-Nova Estrela.



C.R. ALMEIDA S.A.  
ENGENHARIA E CONSTRUÇÕES



# Comunicação e Energia: metas prioritárias

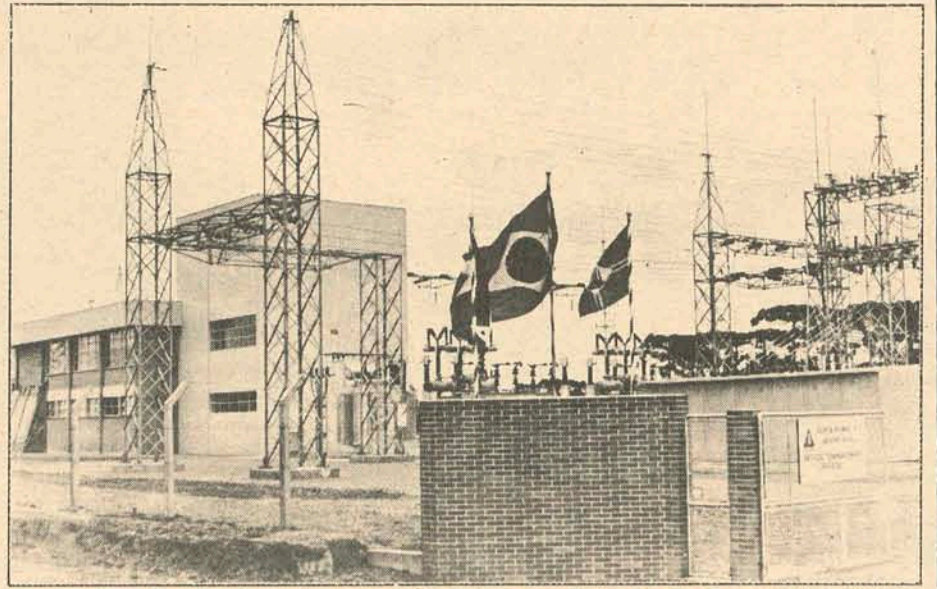

Ampliação da rede energética, um dos fatores do desenvolvimento.

Para dotar o Estado de Santa Catarina de um eficiente sistema de comunicações, levar energia aos mais longínquos locais e proporcionar o abastecimento de água regular e uma boa rede de esgotos, foi criada a Secretaria de Serviços Públicos, que no Governo Colombo Salles vem desenvolvendo de maneira coerente as metas propostas no PROJETO CATARINENSE DE DESENVOLVIMENTO.

Comunicações rápidas e eficientes significam um contato constante com os centros mais desenvolvidos, facilitando a instalação de empresas e novos polos de desenvolvimento.

Energia em abundância e com fornecimento regular, significa uma condição básica para a instalação de grandes complexos industriais, e consequente criação dos polos de desenvolvimento já citados.

Água e saneamento proporcionam a população melhores condições de vida. Para realizar estas tarefas de grande importância no desenvolvimento do Estado, três órgãos foram criados: COTESC — Companhia Telefônica do Estado de Santa Catarina; CELESC — Companhia de Energia Elétrica do Estado de Santa Catarina; e CASAN — Companhia de água e Saneamento.

## COMUNICAÇÕES

Em 1969, quando foi criada, a COTESC atendia, através de Serviço Automático, Serviço Manual e Postos de Serviço apenas 84 localidades do Estado. Atualmente alcança a 89, sendo que 46 com serviço automático, 18 com serviço manual e 25 com postos de serviço. Deste total, 35 localidades passaram a contar com atendimento noturno.

Entre estas realizações, foram implantados os serviços urbanos em São Miguel do Oeste, Videira, São Bento do Sul, Capinzal, Jaraguá do Sul, Balneário Camboriú, além da ampliação das redes de Blumenau, Florianópolis, Tubarão, Laguna, Araranguá, Lages, Rio Negrinho, Timbó, Campos Novos e Imbituba. Nesta fase, re-

ursos da ordem de doze milhões de cruzeiros foram investidos.

Nos dois anos de administração do Governo Colombo Salles, os circuitos interurbanos cresceram 261 por cento, já que em 1971 o Estado contava com apenas 173 circuitos e em julho do ano passado este número havia alcançado a 453 circuitos.

Uma rede de emergência pelo sistema UHF, implantada neste período, permitiu a instalação de 15.156 novos terminais telefônicos, o que proporcionou a ligação do Extremo Oeste ao Sul, do Meio Oeste ao Norte de Santa Catarina, resultando numa interligação de quase todo o Estado, atingindo a 85 por cento dos que hoje dispõem de telefone.

Em setembro de 1972, com a colaboração do Ministério das Comunicações, a COTESC assinou contrato com a EMBRATEL destinado à implantação de 42 mil novos telefones, no prazo de 24 meses e ligados ao sistema nacional de Discagem Direta à Distância — DDD.

Sabendo-se que a meta do PROJETO CATARINENSE DE DESENVOLVIMENTO para o setor de comunicações previa em 40 mil o número de novos terminais, o programa em execução pela COTESC não só concretiza, como também ultrapassa esta intenção.

## ENERGIA

Após ser saneada financeiramente e passando a operar com rentabilidade empresarial, pode a Companhia de Eletricidade de Santa Catarina — CELESC — durante os dois últimos anos, recuperar a sua imagem de maior sociedade anônima do Estado.

Já em 1971, aplicava 15 milhões de cruzeiros em obras. Em 1972 os investimentos subiram para 45 milhões e no atual exercício estará aplicando 100 milhões.

Nos dois últimos anos, o número de consumidores passou de 209 mil em março de 1971 para 235 mil em dezembro

último, sendo a responsável pela distribuição de Energia Elétrica em quase 85 por cento do território de Santa Catarina. O crescimento do consumo industrial subiu durante 1972, em aproximadamente 30 por cento, em relação ao exercício anterior. Na sua área de distribuição, foram implantados 1.380 quilômetros de redes, enquanto que a eletrificação rural foi estendida em mais 1.025 quilômetros.

A base de todo este desempenho da CELESC, pode ser apontada pela sua estrutura de Setores e Agências, que cobre toda a área de concessão da empresa.

Atualmente, conta com uma potência instalada de 86.260 KW, procedentes das seguintes usinas:

USINAS	MUNICÍPIOS DE LOCALIZAÇÃO	POTÊNCIA—KW
Palmeiras — Rio dos Cedros		17.600
Bracinho — Joinville		17.000
Garcia — Angelina		9.600
Cedros — Rio dos Cedros		7.280
Salto — Blumenau		6.280
Diesel Joinville — Joinville		5.040
Térmica Joinville — Joinville		5.000
Pery — Curitibaanos		1.400
Caveiras — Lages		4.200
Celso Ramos — Faxinal dos Guedes		5.760
Diesel Fpolis — Fpolis		2.520
Piray — Joinville		800
Rio do Peixe — Videira		720
São Lourenço — Itaiópolis		460
Maroim — São José		200
Gov. Ivo Silveira — Campos Novos		2.400

A energia suplementar necessária ao suprimento da área de concessão da CELESC é adquirida da ELETROSUL

(Usina Sotelca). A Empresa complementa ainda o esquema preconizado pelo Governo Federal, integrando o "Pool" ELETROBRÁS, ELETROSUL, CELESC, que prevê para a primeira a responsabilidade da grande geração energética, através de suas subsidiárias (no caso da Região Sul, a ELETROSUL) que delegam à terceira (CELESC), parte da geração e a total responsabilidade da distribuição.

## ÁGUA E SANEAMENTO

Criada em 1971, a CASAN elaborou e encaminhou ao Banco Nacional de Habitação o Plano Estadual de Abastecimento de Água para o período 1971/1975, que virá beneficiar 1.280.000 habitantes. Enquadrado no PLANASA — Plano Nacional de Saneamento — o projeto do Estado prevê a aplicação de recursos da ordem de 160 milhões de cruzeiros.

Em seus dois anos de funcionamento, a CASAN colocou em andamento as obras de implantação da rede de água em Barra Velha, Canoinhas, Imbituba, Mafra, São Joaquim, Timbó, Urubici e Xanxerê, além da ampliação das redes de Florianópolis, Indaial, Lages e Tubarão.

Foi realizado ainda um estudo de viabilidade econômico-financeira em todo o Estado, num total de 197 municípios, visando a implantação ou ampliação de sistemas de abastecimento de água.

Foram também efetuados convênios com 22 prefeituras do interior do Estado para concessão de exploração ou implantação de sistemas de abastecimento de água, além de mais 23 cidades que já operam com um sistema satisfatório.

O apoio do governo do Estado, através do FUNDESC, BESC e BRDE permitiu-nos acompanhar o marcante progresso do Estado nos dois primeiros anos de governo do ilustre administrador COLOMBO MACHADO SALLES.

Os cumprimentos e a homenagem da

**CREMER S.A.** - Produtos Têxteis e Cirúrgicos

Blumenau







A promoção do menor trabalhador, a mais humana das metas do Governo.

A Secretaria dos Serviços Sociais teve no exercício de 1972, o seu ano decisivo na implantação generalizada da política de desenvolvimento social, de acordo com a Lei da Reforma Administrativa. A assertiva é completamente válida, uma vez que em 1971 este órgão teve suas atividades baseadas nos recursos oriundos da antiga Secretaria de Trabalho e Habilitação, que veio substituir. Neste primeiro ano de funcionamento, seu trabalho visou uma reestruturação administrativa, a fim de que pudesse no ano seguinte (1972), adquirir personalidade própria, inclusive no aspecto financeiro.

Com isto, pôde com maior desempenho desenvolver o seu plano de trabalho, acionando seus programas e projetos, que tiveram por base quatro setores básicos, assim designados: Trabalho e Emprego, Serviços Sociais, Previdência, e Habitação.

Pelos seus órgãos centralizados — Coordenação de Trabalho e Emprego e Coordenação dos Serviços Sociais — e pelos descentralizados — Instituto de Previdência do Estado (IPESC) e Companhia de Habitação (COHAB-SC) — pôde esta secretaria dar ênfase especial aos programas de Assistência, Previdência e Habitação.

Toda a sua programação foi rigorosamente regida pelo critério de exequidade técnica e financeira dos objetivos fundamentais a que se propôs alcançar, voltados todos eles para o bem estar social dos catarinenses.

#### TRABALHO E EMPREGO

Com o objetivo de estabelecer medidas de apoio a iniciativas que promovam o

aperfeiçoamento da mão-de-obra, bem como adotá-las como programa próprio de trabalho, com reflexos de uma maior produtividade das empresas nos diversos setores da produção, proporcionando empregos, o Governo Colombo Salles, conforme o programa no Projeto Catarinense de Desenvolvimento, instalou em Joinville o primeiro Centro de Oportunidade e Emprego. O COE objetiva fundamentalmente o conhecimento do comportamento do mercado de trabalho, obtendo-se uma orientação quanto a capacidade de absorção de mão-de-obra, além de treinamento e qualificação profissionais em coordenação com os órgãos de treinamento da área.

Sua implantação teve um custo de Cr\$ 61.718,00, sendo que a Prefeitura de Joinville participou com Cr\$ 3.375,00 e o CENAFOR com Cr\$ 5.200,00.

Com a adesão da Prefeitura de Florianópolis, conseguiu ainda a aprovação, junto à SUDESUL, de um projeto de pesquisas visando a implantação na capital de um programa de formação profissional e colocação de mão-de-obra.

No que diz respeito à Assistência Sindical, a Secretaria dos Serviços Sociais promoveu diversos encontros, destacando-se a VI Semana Sindical e V Encontro Estadual de Trabalhadores, que contaram com a participação de 191 entidades. O Governo prestou ainda auxílio financeiro a 58 sindicatos de trabalhadores, no valor de 26.067,55, destinados à prestação de assistência social a associados e dependentes.

#### SERVIÇOS SOCIAIS

No exercício de 1972, a Secretaria dos

# Uma abrangente preocupação social

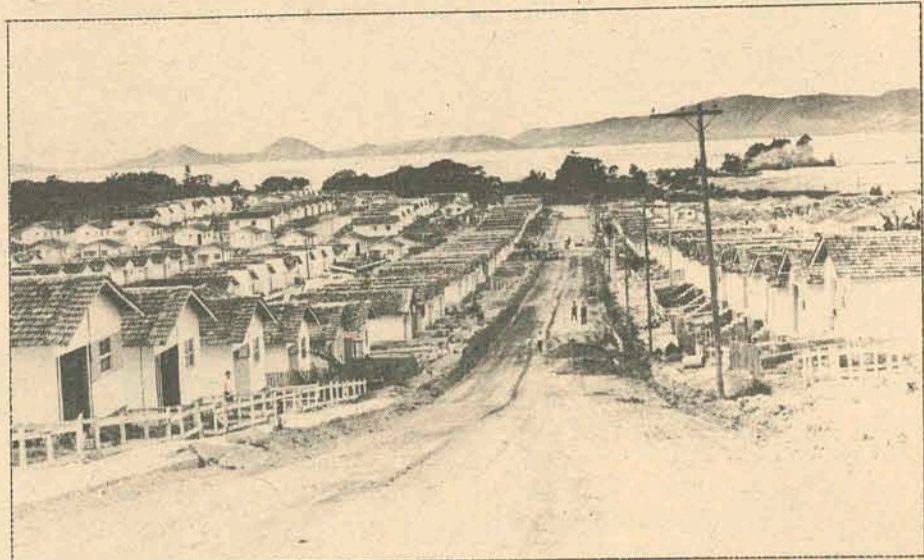

A habitação, com a Cohab, vai deixando de ser problema em S. Catarina.

Serviços Sociais dispensou especial atenção ao problema do menor, tendo sido gastos neste setor Cr\$ 1.376.337,84, no que obteve uma grande participação da Fundação Nacional do Bem Estar do Menor.

Até 1971, o Estado contava apenas com o Educandário 25 de Novembro, entidade que em 1972 foi completamente reformada, abrigando atualmente 240 crianças. Durante este último ano, esta secretaria instalou e colocou em funcionamento o Centro Educacional, para menores com problemas de conduta, na cidade de Biguaçu. Em convênio com a Fundação do Bem Estar do Menor, o Governo está concluindo o Centro de Recepção e Triagem, obra de infra-estrutura fundamental para o equacionamento do problema do menor, com capacidade de atender anualmente 170 crianças. Visando incentivar a participação da comunidade para a solução deste problema, a Secretaria promoveu ainda o III Encontro Catarinense do Bem Estar do Menor, que contou com a participação de 110 representantes de diversos órgãos e associações.

#### PREVIDÊNCIA

Através do Instituto de Previdência do Estado de Santa Catarina — IPESC — foram concedidos em 1972 benefícios no

valor de Cr\$ 8.375.511,63, tendo ainda sido implantada a Delegacia Regional de Chapecó.

A Assistência financeira foi dinamizada, sendo concedidos 13.112 empréstimos durante o último exercício. No que diz respeito a habitação, o ponto alto da assistência está em um convênio a ser firmado brevemente entre o IPESC e BNH, para construção de 5.404 residências.

#### HABITAÇÃO

Este setor, a cargo da COHAB-SC, foi dada prioridade na recuperação de conjuntos já construídos em administrações anteriores. Em vista do grande número de habitações abandonadas, foi desenvolvido um programa de reforma e revenda destas casas, exigindo um investimento de Cr\$ 721.725,67, que possibilitaram a recuperação de 807 unidades em 12 municípios do Estado.

Nos diversos conjuntos habitacionais do Estado, foram desenvolvidos trabalhos de infra-estrutura, bem como melhorias sociais, sendo inaugurados Postos de Saúde, Centros de Recreação Infantil, Associações de Moradores e diversas outras iniciativas de cunho comunitário.

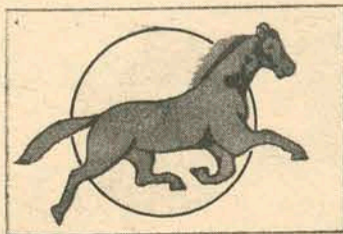

## MOTEL PARAÍSO DOS PÔNEIS

- Neves & Cia. Ltda. - Rodovia Jorge Lacerda

O MAIOR COMPLEXO TURÍSTICO DE SANTA CATARINA!

INTEGRADO AO PROJETO CATARINENSE DE DESENVOLVIMENTO

CUMPRIMENTA O GOVERNO COLOMBO SALLES PELO SEU

2º ANO DE ATIVIDADES EM PROL DE SANTA CATARINA!





**Dodge Gran Sedan.**  
**Um carro com 198 hp, assentos de couro, relógio,**  
**rádio, tapetes luxuosos...**  
**E nem um centímetro de mau gosto.**

O Dodge Gran Sedan é o carro mais luxuoso e requintado que já se fez no Brasil.

Por isso mesmo é que ele vem sem grandes enfeites, frisos e roçocós.

É uma questão de conceito.

De colocar as coisas nos devidos lugares.

Luxo e requinte nos dias de hoje, simplesmente não existem sem o sóbrio.

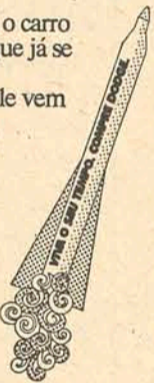

Não combinam com o extravagante. Pelos mesmos motivos, o Dodge Gran Sedan é o carro de linhas mais atuais - que chamam mais a atenção justamente porque não gritam.

No interior do Dodge Gran Sedan, você encontra tapetes luxuosos, estofamentos de couro (opcional), acabamento do mais extremo bom gosto.

E nada para diminuir o espaço ou atrapalhar seus movimentos.

O motor do Dodge Gran Sedan é aquele que você já conhece: 198 hp - e

aqui está, talvez, o seu único exagero.

A mecânica é perfeita, a suspensão firme e macia, a direção suave e segura.

O Dodge Gran Sedan é um carro onde não existe nada demais.

Também não está faltando nada.

Em nenhum detalhe, o Dodge Gran Sedan tem a pretensão exagerada de aparecer.

Por isso é que, ao contrário dos outros carros, ele vem com muitos centímetros de requinte.

E nem um centímetro de mau gosto.

REVENDEDOR AUTORIZADO



CHRYSLER  
DO BRASIL

**MEYER VEICULOS**

Rua Fúlvio Aducci, 597 — Fone 6393 — Estreito.

**Um sistema  
penitenciário  
digno da  
pessoa humana**

A construção dos Foruns de Brusque e Itajaí, recuperação dos de Porto União e Curitibanos, conclusão dos de Blumenau e Ipiranga, prosseguimento das obras do Palácio da Justiça — Florianópolis — e da Penitenciária de Chapecó, além de diversos melhoramentos no sistema penitenciário do Estado, foram algumas das obras realizadas pela Secretaria de Justiça durante os dois primeiros anos do Governo Colombo Salles.

Atento às diretrizes traçadas pelo Ministério da Justiça, no que diz respeito a melhoria do sistema penitenciário, e dentro dos objetivos preconizados pelo Projeto Catarinense de Desenvolvimento, esta secretaria deu ênfase a uma série de empreendimentos e ações, que procuraram dotar a Penitenciária do Estado e a Colônia Penal dos requisitos considerados indispensáveis à obtenção de resultados eficientes, no que diz respeito à recuperação dos detentos.

Nas unidades penitenciárias, foi dispensada uma especial atenção a Laborterapia, sendo elaborado um programa de cursos de formação profissional para os setenciados.

Atendendo solicitação do Ministério da Justiça, foi enviado ao Ministro Alfredo Buzaid um memorial justificativo das necessidades do sistema penitenciário de Santa Catarina, a fim de habilitar a inclusão do Estado no Plano de cooperação do Governo Federal para a melhoria deste sistema em todo o País.

Durante estes dois últimos anos, foi também concluída a reforma da cozinha da Penitenciária do Estado, com a adaptação de nova caldeira e demais utensílios, que atenderão satisfatoriamente suas finalidades, dentro dos padrões de higiene e conforto. No Manicômio Judiciário, foi ainda instalada uma farmácia, que também atenderá à Penitenciária do Estado.

A preparação técnica de uma grande área do solo da Colônia Penal, destinada ao Plantio do "sorgo" e de gramíneas e legumes em geral para consumo interno, foi outra das realizações desta secretaria no que se trata da melhoria do sistema penitenciário.

**SUL FABRIL** <sup>®</sup>  
**malhas**

BLUMENAU - SC -



# O pulsar do desenvolvimento meticolosamente planejado

Desenvolvimento é uma palavra constante nos últimos tempos no vocabulário do brasileiro. Pode-se dizer que faz parte do seu vocabulário diário. Representa o esforço todo que vem sendo desencadeado para conduzir a nação à sua devida posição.

Em Santa Catarina essa palavra assume importância especial no atual contexto. Consta do Projeto Catarinense de Desenvolvimento, que visa proporcionar à administração do Estado diretrizes e metas a serem alcançadas.

No trabalho de consecução e coordenação dessas metas, assume particular importância a ação da Secretaria do Desenvolvimento. Criada no Governo Colombo Salles, vem sofrendo reformulações constantes visando aperfeiçoá-la para que sua ação seja cada vez mais decisiva no processo desenvolvimentista estadual.

Sua atuação é realizada em cinco áreas básicas. Na de Planejamento e Orçamento, o sistema de informações para o planejamento e orçamento; a análise do crescimento populacional e da receita própria dos municípios com mais de 20000 habitantes; a consecução de um sistema de acompanhamento de acordos e convênios, e de projetos específicos constituem suas funções.

Estudos sobre a evolução da economia catarinense; diagnóstico das necessidades de mão-de-obra a nível empresarial; dinamização do setor pesqueiro; desenvolvimento do plano operacional de turismo e estudos específicos em áreas sócio-econômicas constituem as funções da área de Estudos Econômicos.

Na de Desenvolvimento Micro-Regional e Municipal, tem se empenhado a Secretaria do Desenvolvimento na execução de seminários de administração municipal; também na consolidação de uma política de desenvolvimento urbano; e no planejamento municipal: obtenção de projeto-modelo.

A Pesquisa, a Estatística e a Cartografia constituem outra área da Secretaria. Destacam-se, nesta área, as tarefas de ins-

tuição e execução do plano estadual de estatísticas básicas; a promoção de pesquisas tecnológicas aplicadas; a implantação do processo de amostragem para apuração do comércio inter estadual por vias internas; inclui-se ainda tarefas que merecem destaque o mapeamento topográfico sistemático do Estado e cursos de formação técnica.

O aperfeiçoamento do sistema de administração e aplicação do Fundo Contábil; a realização de cursos, seminários e conferências treinamento de mão-de-obra constituem os objetivos básicos da área de Valorização dos Recursos Humanos.

Dentro desse esquema de atuação, a Secretaria do Desenvolvimento pode apontar alguns resultados da economia catarinense, em uma síntese informativa que se segue.

## Situação Demográfica

O Estado de Santa Catarina, situado no extremo-sul do País, ocupa 96.000 km<sup>2</sup> do território nacional. Sua população, estimada atualmente de 3.100.000 habitantes, está distribuída em 197 municípios, agrupados em 13 micro-regiões. A população ativa equivale cerca de 52% do contingente humano total, dos quais 15% encontra-se na indústria, 61% dedicam-se à agricultura e 24% às atividades terciárias.

De 1960 para 1970, a população catarinense cresceu, anualmente, à base de 3,16 por 100 habitantes. A densidade demográfica nos últimos 20 anos, apresentou a seguinte evolução:

1950 - 16,34 habitantes por km<sup>2</sup>.

1960 - 22,48 habitantes por km<sup>2</sup>

1970 - 30,69 habitantes por km<sup>2</sup>.

## Situação Social

No campo social, dois setores merecem especial destaque: o da educação e o da saúde.

Em Santa Catarina matricularam-se no ensino de 1o. grau, em 1972, 660.550 alunos; isto significa que 86% da população escolarizável (faixa etária de 7 a 14 anos) esteve matriculada no ano passado, superando a meta nacional para 1975,

que é atingir 80% da faixa.

O ensino de 2o. grau acusou, em 1972, matrícula de 42.420 alunos, ou seja, um aumento de 18% sobre 1971.

Saliente-se, neste setor, que 23% da população catarinense frequenta as escolas, nos diversos graus de ensino.

A reforma do ensino que a lei no. 5.692/71 preconizou, veio encontrar o Estado de Santa Catarina em perfeitas condições de acolhê-la: pioneiramente, já se adotavam preceitos do novo sistema com o ensino de 1o grau abrangendo 8 anos de escolarização. Para as tarefas de implantação da nova estrutura escolar, fazia-se necessária a reciclagem de professores; nada menos de 9.400 professores foram atendidos nos dois últimos anos.

No setor da saúde é de se registrar que o Estado conta com uma rede de 185 hospitais, dispondo de 13.834 leitos, o que dá uma média de 1 leito para 224 habitantes. Note-se contudo, a contribuição da Ação Catarinense de Desenvolvimento, na solução do problema: 335 novos leitos, com a construção, ampliação e reforma de Unidades Hospitalares.

46 cidades catarinenses possuem serviço organizado de abastecimento d'água; na zona rural, no período 1971/1972 foram construídos 800 postos de abastecimento d'água.

O desenvolvimento dos diversos programas na área de saúde tais como, Programas Básicos Prioritários, Programa de Expansão e Reequipamento de Unidades Sanitárias, Programa Produção de Insumos, Programa Saneamento do Meio e Educação Sanitária, entre outros, conduziu a resultados realmente positivos, tal o caso da mortalidade infantil (crianças com menos de 1 ano) com gradativa redução, a ponto de acusar hoje o coeficiente, no Brasil, é de 112 por 1.000 nativos.

## O crescimento da Economia

O Setor Primário da economia catarinense caracteriza-se por uma economia minifundiária, com cerca de 264.000 estabelecimentos rurais. A decomposição da renda deste setor evidencia a participação

e preponderância da lavoura entre seus componentes.

A participação do setor primário na formação do produto interno, em 1971, foi da ordem de 21,7%. Levando-se em conta que em 1960 este setor registrava participação de 43,9%, conclui-se ter havido redução gradual na composição estrutural de economia catarinense.

Já o setor secundário vem assumindo, nos últimos anos, maior participação na geração do produto interno estadual, comprovando o crescimento real da economia catarinense. Na verdade o incremento das atividades industriais em 1960 foi da ordem de 19,03% enquanto que em 1971, a indústria concorreu com 30,8%.

Predominam no setor secundário as indústrias de transformação. O parque industrial do Estado é formado por mais de 8.800 empresas, ocupando perto de 200.000 empregados, sendo de maior expressão, no que diz respeito a indústria de transformação, os ramos madeira, têxtil e produtos alimentares, correspondendo, em 1970, a 46,22% de todo o complexo produtivo. A participação destes ramos, nitidamente tradicionais, é hoje bem menor do que nos anos anteriores (69,02% em 1950, 61,63% em 1960, 49,61% em 1969), acentuando-se, gradativamente, a presença de indústrias dinâmicas, tais como papel e papelão, metalúrgica, material elétrico e comunicação

Estes dados, complementados com a informação de que o setor terciário registra avanços mais acentuados na formação do produto interno (32,0% em 1960, 47,5% em 1970) estão a indicar que a economia catarinense está em evolução. Essa evolução, é evidente, não se deu acidentalmente antes, é resultado de um conjunto de fatores. Em recente entrevista, o Secretário do Desenvolvimento Econômico, Dr. Hoyêdo de Gouvêa Lins, falando sobre a industrialização, como uma das prioridades catarinense, ressaltou alguns dos fatores que concorreram e concorrem para o atual desempenho da economia catarinense:

Continua na Página 16

Nossa homenagem ao ilustre GOVERNADOR COLOMBO MACHADO SALLES.

## Felicidades, Excelência!



# MACHADO & CIA. S.A.

Florianópolis



— Os efeitos benéficos da política econômico-financeira do Governo Federal que, a partir de 1964, assegurou o equilíbrio aos negócios, estabeleceu austeridade na gestão da coisa pública e propiciou o retorno à tranquilidade social;

— a política salutar de gastos públicos, seguida pelo Estado de Santa Catarina, num esforço de poupança voltada à execução de investimentos em empreendimentos de infra-estrutura;

— a disponibilidade de energia elétrica, insumo básico para o desenvolvimento industrial (o consumo de energia elétrica para gastos industriais representou, em 1971/72, um crescimento anual da ordem de 20%);

— as múltiplas oportunidades industriais em Santa Catarina;

— a mentalidade empresarial;

— o mercado em expansão;

— a alta qualidade da mão de obra catarinense;

— a expansão da rede viária;

— a redução das dificuldades de crédito, através de mecanismos instituídos pelo Governo do Estado através do Fundo de Desenvolvimento do Estado de Santa Catarina (FUNDESC), que vem fomentando a expansão das atividades industriais, ofertando:

— financiamento a juros atrativos e prazos longos, operando-o através de um eficiente sistema de agenciamento dos diversos fundos federais repassados ao Banco Regional do Desenvolvimento do Extremo-Sul (BRDE) e ao Banco do Estado de Santa Catarina (BESC);

— oportunidade para a implantação de novas indústrias através do aproveitamento dos incentivos fiscais estaduais, administrados pelo FUNDESC.

#### A Ação Governamental

A execução do Projeto Catarinense de Desenvolvimento nos dois últimos anos, tem sido fator preponderante na criação de condições propiciadoras do maior desenvolvimento econômico e social do Estado.

Realizando obras e atividades para solução de sérios problemas de infra-estrutura social e econômica, a Ação Catarinense de Desenvolvimento pode apresentar resultados altamente satisfatórios:

— 346 construções civis destinadas à instalação de serviços de utilidade pública nos setores da Educação, Justiça e Serviços Sociais;

— 309 km de estradas implantadas, 143,5 km de rodovias pavimentadas, 1.882 metros de pontes construídas (46 pontes), destacando-se, no setor, a nova travessia ilha-continente, com obras do

aterro hidráulico (400 mil m<sup>2</sup>) em fase adiantada de construção e trabalhos de construção da nova ponte já iniciados.

— 42.000 novos telefones contratados;

— Cr\$ 43.000.000,00 investidos em energia elétrica;

— 38.400 agricultores treinados;

— 162 projetos industriais financiados, sendo 12 novas indústrias apoiadas pelos incentivos fiscais do I.C.M.

— 42% de incremento do I.C.M.

Com estes dados não se torna difícil compreender tenha o crescimento econômico de Santa Catarina sido estimado, para 1972, em 14% índice comprovadamente atingido, também, em 1971.

Todo este esforço governamental se reflete no próprio Orçamento do Estado que destina, em 1973, 45 de seu total para as despesas de capital, posição excelente no contexto brasileiro.

## Um mini-governo consolida a conquista do oeste

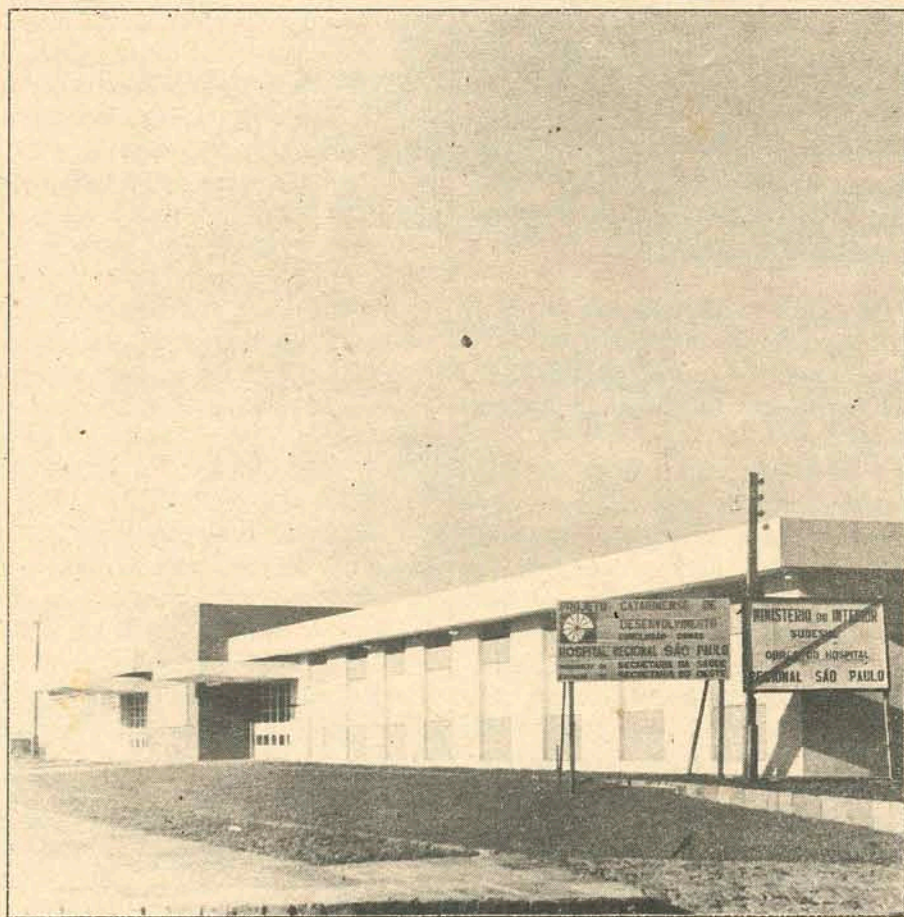

As Secretarias da Saúde e do Oeste construíram em Chapecó o Hospital São Paulo.

Alguns motivos preponderantes e exclusivos da Região do Oeste motivaram a sua criação há dez anos atrás. Falta de comunicações, um esvaziamento temporário das Secretarias tradicionais em favor do Plameg e uma inadequada atenção com os problemas da região podem ser apontados como os motivos básicos.

Dessa maneira, foi constituída a Secretaria que passou a ter funções de um mini-governo da região. Sua ação é caracterizada por investimentos próprios em todas as áreas da economia, em conjunto com investimentos de âmbito estadual e federal na região. E tem se desempenhado com denodo no cumprimento das metas do Projeto Catarinense de Desenvolvimento.

No âmbito dos Transportes, realizou no biênio investimentos da ordem de Cr\$ 2 milhões. Na construção de pontes, fornecimento de tubos de cimento para melhoria nas estradas, e na participação da Secretaria na retificação e revestimento de estradas foram feitos investimentos da ordem de Cr\$ 4 milhões.

As construções civis na região sofreram investimentos num valor de Cr\$ 700 mil.

A Justiça foi beneficiada com a conclusão e aparelhamento da Penitenciária Agrícola de Chapecó. Nela foram ainda

complementadas, em sua primeira etapa, obras e aquisição de equipamentos para Cozinha e Lavanderia, construção de Caixa d'água e casa de força.

Foi ainda reformado totalmente o fórum da comarca de Chapecó. Os investimentos na área Justiça somaram Cr\$ 760 mil.

Na área de Segurança, Cr\$ 320 mil foram investidos. Na de Telecomunicações, 145 mil cruzeiros contribuíram para a melhoria das comunicações na área.

O setor Energia, de fundamental importância, foi beneficiado com Cr\$ 260 mil em investimentos. Na área de Saúde Pública, Cr\$ 2.200 mil foram aplicados na melhoria da rede de atendimento ao povo da região (compreendendo novas construções, remodelação, reequipamento de unidades já existentes). O setor de saneamento sofreu aplicações num total de Cr\$ 110 mil.

Cr\$ 2.400 mil cruzeiros foram aplicados em aprimoramento de Recursos humanos e tecnológicos, com construção de grupos escolares, reequipamento e conservação dos já existentes.

Outros investimentos da ordem de aproximadamente Cr\$ 2 milhões foram feitos em diversas áreas da economia regional.

# ODEBRECHT

CONSTRUTORA NORBERTO ODEBRECHT S.A. — COMÉRCIO E INDÚSTRIA



EMPRESA DO GRUPO ODEBRECHT