Hemeroteca Pública — C. Posta,204

JORNAL DO TAXA PAGA FLORIANÓPOLIS

TEMPO — Frente fria negativa. Pressão atmosférica média: 1004 milibares. Temperatura média do dia: 22,6 graus centígrados. Umidade relativa média: 87,6 por cento. Estado médio do céu: encoberto, com cumulus, stratus. Estado médio do tempo: com instabilidades no planalto, passando a estável no litoral. Previsão: A. Seixas Netto.

O ESTADO

Florianópolis, Sábado, 10 de março de 1973 — Ano 58 — No. 17.148 — Edição de hoje 16 páginas — Cr$ 0,50

CASA DA MOEDA O Presidente daRepública, propôs ao Congresso, que a Casa da Moeda seja transformada em empresa pública. Será denominada "Casa da Moeda do Brasil" e ficaria sediada em Brasília, tendo como único objetivo a fabricação de papel moeda, moedas metálicas, selos fiscais e do correio e títulos da dívida pública.

Já regulamentada a lei das domésticas

A garantia dos benefícios do INPS e férias remuneradas anuais de 20 dias foram assegurados às empregadas domésticas na regulamentação da lei assinada pelo Presidente Médici. Carteira do Trabalho é obrigatória (Pág. 5).

O corpo estava em adiantado estado de decomposição, encoberto pelas folhagens da margem do regato.

Cadáver misterioso apareceu boiando

Um corpo de homem, sem cabeça e nu, foi encontrado na tarde de ontem, num pequeno riacho existente nos fundos do Restaurante Universitário. O corpo, ainda não identificado, encontrava-se em adiantado estado de decomposição e sua cabeça não foi encontrada nas imediações. A Polícia acredita na hipótese de um homicídio e estranha que, até o momento, não tenha havido o registro de nenhum desaparecimento. O corpo aparentava ser de um homem jovem, cor branca e com cerca de 1m70cm de altura.

(Mais notícias na página 8)

Uma rotina de 15 anos foi quebrada, com Buzzatto na cadeira principal.

Oposição presidiu sessão

Pela primeira vez em Santa Catarina um deputado do MDB presidiu uma sessão da Assembléia Legislativa. O fato se deu na tarde de ontem quando o Presidente Zany Gonzaga teve que ausentar-se da Casa, o mesmo acontecendo com o 1o. Vice—Presidente, Deputado Angelino Rosa. Em vista disso, assumiu a presidência dos trabalhos o Deputado Murilo Sampaio Canto (2o. Vice) tendo na secretaria o Deputado Waldir Buzzatto (4o. Secretário), ambos da Oposição. A última vez que um deputado de Oposição presidiu uma sessão da Assembléia foi em 1958, quando o então petebista José de Miranda Ramos teve essa oportunidade. Depois, nunca mais (Leia na página 3).

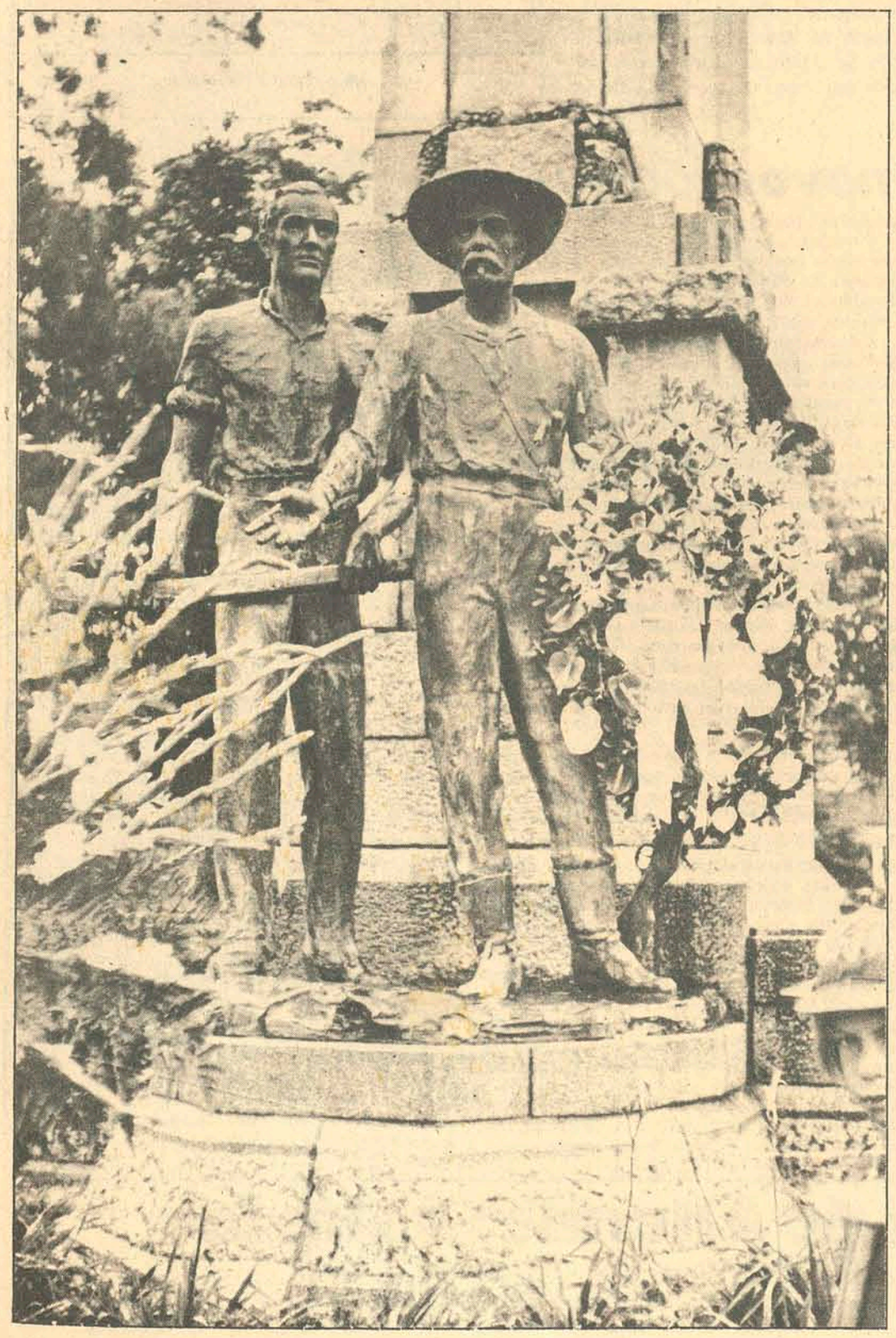

Joinville faz festa do seu aniversário

Muitas comemorações assinalaram ontem o aniversário de Joinville, o 122o. da cidade. Às 8 horas foi hasteada a Bandeira Nacional na Praça da Bandeira e, no mesmo local, o Prefeito Pedro Ivo Campos, autoridades e escolares colocaram coroas de flores no Monumento ao Imigrante. As celebrações do aniversário vão até amanhã (Leia na página 7).

Xavantes estão dispostos à luta pelas suas terras

Pintados para a guerra, assim como foram encontrados pelos primeiros sertanistas que os visitaram em 1964, os índios xavantes estão dispostos a uma luta de vida ou morte com fazendeiros de Mato Grosso. Motivo: a posse e o uso da terra onde nasceram, cobiçadas pelo homem branco. Dois caciques bastante respeitados — Saam—Re e Bruno — lideram os dois mil índios, não tolerando que as suas terras sejam invadidas (Página 5).

As cores da guerra voltaram a pintar o rosto da tribo xavante.

Miraglia quer este ataque para o Avaí

ADEMIR

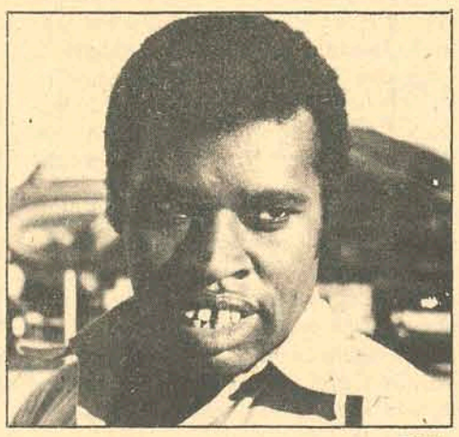

FIO

LICA

SAMARONE

PARAGUAIO

O técnico Walter Miraglia continuou ontem no Rio com os contatos para reforçar o time do Avaí. Caso a diretoria do clube concorde, ele desejaria formar um ataque que, sem dúvida, seria dos melhores do país com Ademir, Lica, Fio, Samarone e Paraguaio. A contratação do goleiro Ubirajara já está acertada e ainda estão em cogitações os médios, Cardosinho, do Flamengo e Antônio Carlos, da seleção juvenil do Estado do Rio. O grande problema é a folha de pagamento (P.8 do II).

Acervo: Biblioteca Pública SC - Hemeroteca Digital Catarinense

Argentina elege amanhã seu novo presidente com candidatos civis

O povo argentino irá às urnas amanhã para "resgatar sua soberania", afirmou Luis Steban Rey, dirigente colombiano do principal partido de oposição, Acción Democrática (AD). Porém, acrescentou, "o resgate não será total e definitivo" porque o governo militar que controla o poder na Argentina desde 1966 excercerá nos candidatos eleitos "funções de vigilância, ao menos em determinadas atuações, e ao mesmo tempo reclamará certas posições dentro do governo."

Para Rey, "de qualquer maneira, os militares compreenderam que sem a participação do peronismo, seja qual for sua orientação ideológica, não se podia ensaiar uma volta à normalização da vida política e institucional na Argentina." No entanto, para a Agremiação de Peronistas argentinos nos Estados Unidos ainda não é certo que o governo de Lanusse se desponha a entregar o governo se os peronistas forem eleitos por isso realizará amanhã, em frente à sede da ONU, uma manifestação a fim de exigir ao governo militar argentino eleições livres e sem proscrição.

Ontem à noite, os partidos pol ´ticos concorrentes às eleições encerraram suas campanhas de rua, com grandes comícios, onde a presença da multidão foi o sinal do apoio popular que cada um deles possui. A Frente Justicialista de Libertação, dirigida por peronistas, reuniu cerca de 80 000 adeptos no estadio de futebol do Club Independiente, na cidade de Avellaneda, próxima a Buenos Aires. O principal orador foi o candidato a presidente Héctor Cámpora que, em meio a cartazes de Perón, de Evita e dele mesmo, mostrou-se confiante numa vitória frentista imediatamente, sem necessidade de segunda volta.

Quinze mil pessoas foi o escasso público que teve Ricardo Balbín, o principal adversário de Cámpora segundo os comentaristas políticos argentinos e das agências internacionais. Sem perder o otimismo, Balbín insinuou um "parece que estamos tomando o caminho para a casa do Governo."

A maior surpresa foi oferecida pelo comício da Aliança Popular Revolucionária que sustenta o candidato Oscar Alende e cuja maior força são os membros do Partido Comunista argentino. Umas 50 000 pessoas lotavam o Club Atlante, dando vivas à revolução socialista, aos governos socialistas de Cuba e Chile e a um próximo governo revolucionário argentino.

Com 25.000 partidários, o último comício de Francisco Manrique foi em Rosário, a 300 quilômetros ao norte de Buenos Aires. Manrique, que disputa com Alende o papel de "terceira força" depois dos peronistas e radicais, reafirmou sua velha desconfiança nas ideologias e assegurou frente ao público sua nova imagem de líder populista surgido em meio a doações a clubes, a entidades beneficentes,quando ainda era ministro do Bem Estar Social de Lanusse.

SEQUESTRO

Depois de 11 horas do sequestro, foi libertado Héctor R. Garcia, o proprietário do jornal **Crónica**, a revista **Así** e o canal 11 de Buenos Aires. Sua libertação se deu porque foi obedecida a exigência do grupo guerrilheiro "22 de agosto", ou seja, o jornal **Crónica** publicou um manifesto guerrilheiro com o apoio à candidatura de Héctor Cámpora,contrariando assim a proibição do governo militar a que se publique documentos guerrilheiros.

O jornal **Mayoría**, pertencente a um dos setores peronistas, defendeu desde o primeiro momento a idéia de que o sequestro era parte de um plano governamental para ter novas "provas de subversão" contra a Frente. Enquanto isso, ontem mesmo, um grupo armado que se identificou como Exército Revolucionário do Povo (ERP) ocupou uma fábrica de Rosário para desmentir aos operários os boatos de que o grupo que sequestrou Garcia pertencia ao ERP. O grupo esclareceu que o ERP "não apoia ninguém nas próximas eleições, nas quais "não confia."

Heath lança ofensiva contra o terror

O Primeiro Ministro Britânico Edward Heath manteve ontem uma reunião com os Chefes de Segurança do Governo, com vistas a lançar a maior ofensiva já verificada na Inglaterra, contra os terroristas irlandeses e seus partidários.

Por outro lado, a polícia exortava aos londrinos a se manterem alertas afim de denunciarem qualquer tentativa de novos atentados. "Esperamos que isto não seja o começo de uma campanha de bombardeios em Londres, embora tenha ocorrido somente em um dia". Disse um porta-voz da polícia. "Porém seria estúpido não continuarmos com as precauções".

A polícia continuou interrogando os sete homens e três mulheres detidos no aeroporto de Heathrow, enquanto aguardavam um avião que os conduziria à Irlanda. Em Belfast, fontes da "provisional" do IRA admitiram sua participação no atentado com fortes explosivos em na capital britânica, na última quinta-feira e afirmaram que oito membros deste grupo terrorista restaram a salvo.

A polícia Britânica prossegue na busca a simpatizantes do IRA que ajudaram os guerrilheiros, abrigando-os quando chegaram a Londres, emprestando-lhes automóveis e fornecendo explosivos. Ontem à noite houve um princípio de incêndio numa igreja católica. Um homem telefonou ao pároco e disse-lhe: "Isto é para você, bastardo irlandês". Os bombeiros acorreram ao local impedindo que as chamas destruísse completamente o templo. Muitos telefonemas chegam aos diversos setores policiais, de pessoas atemorizadas, comunicando a existência de objetos parecidos com bombas em vários pontos da cidade.

Vários teatros foram evacuados. Os escritórios de Fleet Street, centro da indústria jornalística britânica, foram demoradamente investigadas, sem contudo encontrarem novas bombas.

Os jornais londrinos afirmam que os atentados terroristas foram preparados para que se produzisse ao mesmo instante da realização do referendum sobre a permanência ou não da Irlanda do Norte ao Reino Unido ou sua adesão a República da Irlanda e que os autores eram membros do IRA.

Poucos votos dos centristas vão decidir futuro político francês

O futuro do movimento gaullista na França depende de um punhado de votos centristas imprescindíveis que decidirão o resultado das eleições nacionais de amanhã. Uma enquete publicada ontem assinala que os votantes que respaldaram o movimento reformista 65 por cento a maioria gaullista em sua luta ante a frente esquerdista.

Entretanto, a enquete foi realizada antes que se desenvolvesse uma aparente divisão entre os elementos esquerdistas e moderados do movimento reformista, que foi formada h á apenas alguns meses.

O chefe adjunto, Jean Jacques Servan Schreiber, negou que, existisse uma divisão durante uma entrevista à imprensa ontem. Entretanto, destacados comentaristas franceses contrastaram uma declaração sua na noite anterior, dirigida a seus partidários radicais, assinalando que os gaullista eram "o maior risco enfrentado pela França", com as exortações de seu co-presidente, Jean Lecanuet, a cooperar com o gaullismo para derrotar a ameaça comunista.

O efeito de tais argumentos sobre seus respectivos partidários não está claro, mas turva todavia as turbulentes águas políticas da França.

Ao que tudo indica os eleitores comunistas parecem decididos a seguir rigidamente a disciplina do Partido. ao redor de 92 por cento, a manifestação de respaldar o candidato socialista correspondente, frente a qualquer aspirante do Governo. Entretanto, somente 68 por cento dos socialistas estão dispostos a fazer o mesmo no caso inverso. Uns 16 por cento declararam que votariam pelo candidato do Governo e outros dezesseis por cento mostraram-se indecisos.

Outro fator importante é a abstenção: a polarização dos grandes blocos pode impulsionar muitos eleitores a não decidir-se por nenhum dos candidatos. As abstenções podem ter efeitos decisivos numa situação como a presente, em quase a metade das 430 cadeiras da Assembléia, cuja eleição está ainda pendente, a vitória deverá ser conseguida por uma contagem mínima de votos.

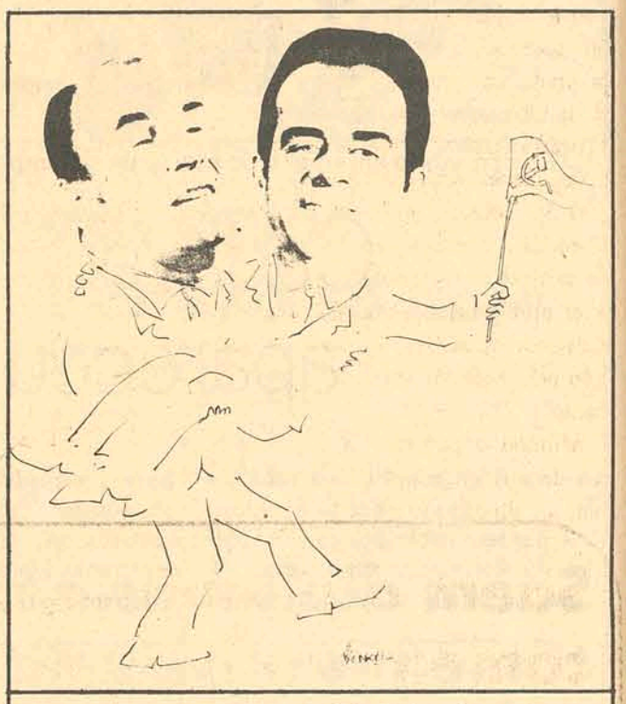

Mitterrand e Marchais: a forte aliança

Uruguai: linha dura é a meta dos militares

O presidente Juan M. Bordaberry, em obediência às exigências efetuadas pelos realizadores do golpe militar do mês passado, colocou em marcha ontem uma série de medidas para "sanear a administração pública". As medidas foram aprovadas pelo Conselho de Ministros em uma sessão especial na casa do governo. O ministério do Interior, dirigido pelo coronel Nestor Bolentini, controlará o cumprimento das novas disposições.

DECRETOS

Os três decretos aprovados para o "saneamento administrativo" são: 1) limitar os chamados "passes em comissão" dos empregados públicos por um período não maior de que seis meses, a fim de evitar o uso indevido dos fundos públicos pela repartição dos passes que, geralmente, respondem a compromissos políticos; 2) severo controle do uso da locomoção oficial que não poderá ser empregada em nenhum caso, salvo pelas forças de segurança durante suas horas de serviço. Esta regulamentação inclui serveras sanções, inclusive destituição do funcionário infrator; e 3) os empregados da administração pública deverão cumprir rigorosamente seus horários. Para receber seus salários e benefícios sociais deverão exibir "a devida constância" de haver cumprido seus horários legais estabelecidos.

Bordaberry: um presidente submisso

As medidas contra a "corrupção administrativa", ao lado da "redistribuição de terras" e até a promessa de "combater os monopólios", fazem parte do plano de 19 objetivos impostos ao governo de Bordaberry pelo levantamento militar.

Os novos comunistas

por William L. Ryan (da The Associated Press)

Os desenvolvimentos na esquerda ante as eleições francesas refletem um fenômeno na história das fileiras revolucionárias europeias: o dos novos comunistas. Eles são na realidade os velhos dirigentes, calejados no hábito de obedecer a Moscou, como fizeram os chefes franceses durante muitos anos. O que é nova é a situação.

A aliança socialista-comunista na campanha eleitoral francesa recem concluída parece resultar de uma troca no pensamento ortodoxo comunista. A aliança faz supor que Moscou já não vê as virtudes da violência revolucionária nos países avançados. A era nuclear exige a precaução e uma retirada soviética da noção de conflito armado como meio para acelerar a tomada do poder pelos comunistas. O caminho ao poder são as alianças políticas que possam desembocar num incremento gradual da autoridade eleitoral ou parlamentar por qualquer método, exceto pela força. Poderia tomar mais tempo. Poderia não funcionar, mas é mais seguro.

O termo "novos comunistas" é um nome forjado por dois jornalistas conservadores franceses para simbolizar um estado mental produzido pelos acontecimentos dos últimos e tumultuosos cinco anos. A aliança dos Partidos, um processo que durou uns três anos é surpreendentemente novo e sugere atitudes soviéticas revisadas. Durante 50 anos as escrituras soviéticas mantiveram o dogma de que o socialismo ocidental era mau porque seu "reformismo" acabaria com o fervor revolucionário e ajudaria os capitalistas. Isto continua sendo o dogma, por exemplo, em Berlim Leste. Por sua vez, os socialistas consideram os comunistas como seus inimigos.

Entretanto François Mitterzand, o dirigente socialista francês de 57 anos, disse recentemente que os acontecimentos estavam acelerando "a chegada dos novos comunistas a todos os níveis de sua organização", homens capazes de esperar que o capitalismo se arruinasse em suas próprias contradições.

Dizia: "os dirigentes comunistas de hoje tem um sentido mais entusiasta de suas responsabilidades... alguns deles...conseguirão em breve a popularidade que esperam e merecem".

Para os comunistas, a aliança é uma questão de tática. Na sua solidão, o Partido não tinha esperança de chegar a curto prazo ao poder. Numa aliança, tinha essa esperança, ainda que ia diminuindo a medida que se concluia a contagem eleitoral.

É notável, entretanto, que qualquer aliança de tal tipo tenha conseguido concretizar-se. À parte dos caprichos da política francesa é significativo em relação com os problemas gerados em todo o movimento comunista pelo indeciso aspecto da política mundial.

A Internacional Comunista – Comintern – adotou há 45 anos uma série de normas proscrevendo a desobediência à vontade de Moscou por qualquer comunista em qualquer parte do mundo. As decisões excecutivas da Comintern foram qualificadas de "obrigatórias para todas as secções da Internacional Comunista e que deveriam ser prontamente cumpridas". Todos os comunistas deviam obediência à União Soviética como "pátria única do proletariado internacional".

Sob homens como Maurice Thorez e Jacques Duclos, o Partido que marcou a temperatura para os restantes,que lhe observavam para saber o que era correto aos olhos de Moscou.

Os desenvolvimentos na época pós-estalinista produziram sérias dúvidas. Então,quando os chineses "introduziram" o nariz, propagou-se a idéia de que era possível, em algumas circunstâncias, desobedecer, ou ao menos, pedir explicações à Moscou. Alguns dos elementos mais duvidosos estavam no Partido Comunista italiano.

Para os comunistas franceses e para outros, 1968 foi um ano de prova. Nessa primavera uma violenta revolta levada a cabo pelos estudantes franceses. Os jovens revolucionários consideravam os comunistas parte do velho regime, como seguidores de Charles De Gaulle. Os dirigentes do Partido, como os de muitos outros países, haviam estado em seus postos por tanto tempo que chegaram a parecer homens de negócios da classe média preocupados por suas carreiras e pelo status quo, em vez de por em ação a violência revolucionária.

Outra comoção teve lugar quando as tropas soviéticas e do Pacto de Varsóvia invadiram a Checoslováquia e estrangularam um motim. Os comunistas italianos lideraram o coro dos que protestavam. O Partido francês, durante longo tempo, eco de Moscou, também elevou sua voz em protesto.

Entretanto, as denúncias não duraram muito. Algum tempo depois, o principal teórico do Partido, Roger Giraudy, e outros membros foram expulsos de seus cargos. Desde então, o secretário geral George Marchais tem conseguido manter boas relações com Kremlin e a confiança dos 450.000 filiados da organização. Não obstante, os acontecimentos desenvolvem-se numa velocidade vertiginosa. A Alemanha Ocidental colocava em prática sua nova política de entendimento em direção ao Leste europeu. Falava-se de conferências europeias de segurança, de retiradas de tropas, de convênios de limitação de armas estratégicas e toda uma série de acordos de intercâmbio comercial e cultural entre os dois blocos que sugeriam o final definitivo da guerra fria.

O Partido francês aprendeu uma lição em consequência dos levantes operários e estudantis de 1968, quando a classe média reagiu ante a violência com um respaldo solidário à figura do general De Gaulle. Os candidatos gaullistas obtiveram uma maioria esmagadora nas eleições parlamentares subsequentes, e o sonho comunista de chegar ao poder pareceu mais irrealizável que nunca.

A partir de então, sua chefia decidiu aventurar-se naquilo que era considerado há muito tempo como "território perigoso". É certo que a organização se havia somado a outras forças esquerdistas na década de 1930, para formar os chamados "Frentes Populares". Mas naquela época as circunstâncias eram diferentes: a guerra era iminente, Stalin necessitava todo o apoio possível. De todas as formas, a aliança das esquerdas teve vida curta.

Hoje em dia, a chefia tem adotado uma atitude distinta com relação a tal tipo de colaboração. Depois de uma série de manobras políticas, os comunistas e socialistas decidiram entrar em acordo sobre um "programa conjunto" para as eleições parlamentares deste mês.

No entanto a aliança não está isenta de rixas entre si: os funcionários comunistas esforçam-se ao máximo por reforçar aos filiados do Partido as diferenças que os separam dos socialistas, ao que parece, com o desejo de que ninguém deposite demasiadas esperanças naquilo que é claramente, um matrimônio por conveniência.

México: semana de 40 horas ainda em debate

O Presidente mexicano, Luis Echeverria convocou a Comissão Nacional Tripartite, representadas pelo setor empresarial, trabalhadores e Governo, visando buscar uma solução à controvérsia provocada pelos trabalhadores que querem a implantação da semana de 40 horas. A reunião será realizada na próxima segunda-feira.

Dirigentes trabalhistas, que afirmam ter um influente papel na vida política do país, reforçaram sua reivindicação em reduzir as horas de trabalho, depois que o Presidente Echeverria autorizou aos servidores bancários e públicos uma semana de trabalho de cinco dias.

A Confederação Patronal Mexicana, (Coparmex) de onde fazem parte os empresários das indústrias e o comércio, disse ontem que "a implantação generalizada, ampla e radical da semana de trabalho de 40 horas, sem um exame prévio e somente por motivos políticos ou sentimentais, podem causar graves e irreparáveis danos a economia do México e a seu comércio exterior".

Por outro lado, Fidel Velazquez, líder da Confederação dos Trabalhadores do México (CTM), que controla a maior parte dos sindicatos do país, disse que não dará nenhum passo atrás nem "renuncia as manifestações nem as futuras greves para reforçar suas reivindicações".

Roberto Guajardo Suarez, Presidente da Coparmex, afirmou que existem umas três mil revisões de contratos coletivos de trabalho e se espera que os líderes sindicais pressionem o Governo para obter uma semana reduzida de trabalho, empregando inclusive a ameaça de greve.

Irlanda do Norte continua vinculada ao Reino Unido

A Irlanda do Norte aprovou por esmagadora maioria a continuação de seus vínculos com o Reino Unido, num plesbicito realizado em meio a ataques terroristas e a quase total abstenção católica, segundo os dados oficiais de ontem.

A apuração total dos votos apresentava 591.820 a favor da continuação da Província unida a Grã–Bretanha e somente 6.460 a favor da anexação a República Irlandesa. A maior parte dos católicos – que se representavam a minoria no norte – preferiram a incorporação da Província a República Independente do Sul, onde constituem uma maioria de 95%.

Do total de eleitores, cerca de hum milhão, somente trezentos mil são católicos. Os resultados indicam que só 2% dos eleitores católicos votaram.

Os terroristas do Exército Republicano Irlandês, apoiados por muitos católicos, efetuaram os atentados com bombas no centro de Londres e em diversos pontos de Ulster durante o referendum.

Os últimos atentados terroristas do IRA, reduziram as poucas possibilidades do plesbicito para por fim ao conflito irlandês.

Nova luta de Allende: salários

Depois das eleições, que não decidiram o impasse político chileno como muitos esperavam, os comentaristas estão redescobrindo que a atuação do Unidade Popular e da Oposição dentro do processo econômico-social do país é a melhor forma de definir a força de cada uma. Por isso, voltam suas atenções para os primeiros debates pós-eleitorais no Congresso, cujo tema é o projeto do governo de Allende de aumentar os salários com base em impostos aplicados principalmente a produtos de luxo. Mas a Oposição recusa o projeto, classificando-o de "extorsão" porque acredita que ele "significa pôr dinheiro no bolso dos trabalhadores e tirar de outro."

UNIÃO OBRIGATÓRIA

Dentro da Oposição o principal esfoço agora é manter a união, para atuar contra o governo que saiu claramente fortalecido das eleições. Durante estas, o bloco opositor foi integrado pelo partido centrista Democrata-Cristão e o Partido nacional, claramente direitista, forças que no passado foram inimigas. Na época da constituição da aliança os líderes de cada agremiação explicaram que sua unidade era eleitoral, obedecendo ao objetivo de derrotar o governo. Porém agora alguns dirigentes, especialmente os do Partido Nacional, falam em dar um caráter mais definitivo à aliança que o democrata-cristão Frei definiu afirmando que "nos une o negativo." Neste momento, surgem sérias dúvidas por parte de observadores sobre a possibilidade da Oposição se tornar um conjunto político.

Enquanto isto, a falta de coerência e unidade no político da Oposição é um argumento do governo para reclamar para si a condição de primeira força política homogênea do país, e de seguir adiante com seu programa para levar o país ao socialismo. Mas a Unidade Popular, ainda que em menor escala, tem problemas causados principalmente pelo choque entre os membros que querem a radicalização do processo revolucionário em direção ao socialismo e os que defendem um processo mais lento.

Acervo: Biblioteca Pública SC - Hemeroteca Digital Catarinense

Deputados da Oposição presidiram ontem os trabalhos legislativos

A cena pitoresca da sessão plenária realizada ontem pela Assembléia foi a presença do Deputado oposicionista Murilo Sampaio Canto na presidência dos trabalhos, tendo na secretaria o Deputado Waldir Buzatto, também do MDB. O fato se verificou em virtude de estar ausente na ocasião o Presidente Zany Gonzaga – que está fazendo as visitas de cortesia às autoridades – além de outros membros da Mesa. Desde os idos de 1958, no Governo Heriberto Hülse, quando o Sr. José de Miranda Ramos chegou a presidente da Assembléia pelo antigo PTB, que os parlamentares da oposição não eram vistos à Mesa em circunstâncias como aquelas, presidindo uma sessão plenária. E isso só foi possível em virtude da nova orientação adotada no episódio recente da composição da atual Mesa Diretora do Legislativo, com a inclusão de representantes do MDB naquele colegiado, quando antes apenas os deputados da Arena tinham acesso aos postos de direção da Casa. Ausentando-se o presidente e o primeiro vice-presidente, como foi o caso, automaticamente a Assembléia passa a ser presidida por um deputado do MDB, o Sr. Murilo Sampaio Canto, 2o. Vice-Presidente.

O pitoresco e o curioso da sessão de ontem não ficou apenas nesse fato, que aliás chamou a atenção da imprensa e dos meios parlamentares pela sua raridade. Enquanto um parlamentar do MDB dirigia os trabalhos do Legislativo, o único orador inscrito para a sessão, o Deputado Nelson Pedrini, da Arena, em pronunciamento da tribuna exigia uma maior presença do Governo no Balneário Camboriú, para melhorar as condições daquela estância balneária.

O Sr. Nelson Pedrini, ex-Presidente da Assembléia, ressaltou que não estava a fazer críticas ao Governo "mas sim para debater problemas da atualidade catarinense, analisando-os dentro do enfoque preconizado pela Ação Catarinense de Desenvolvimento".

Afirmou o parlamentar que os problemas de infra-estrutura de Balneário Camboriú "já não comportam soluções exclusivamente do Poder Público municipal, situando-se mesmo como um desafio ao Estado e ao Governo Federal, pela importância de que se reveste o balneário". Acrescentou que há enormes dificuldades a serem superadas, tendo em vista o número cada vez maior de turistas de outros Estados e até países "fazendo com que uma população flutuante muitas vezes superior à fixa se veja a braços com o desencanto da falta de serviços e de uma infra-estrutura que lhe permita condições mínimas de conforto, como seria de esperar".

"Há ocorrências" – disse – "que devem ser corrigidas imediatamente, entre as quais o precário serviço de abastecimento de água potável, os frequentes cortes de energia elétrica e os problemas de comunicação telefônica". Esclareceu que "o falho atendimento na distribuição da água tem acarretado uma série de providências de ordem particular, incluindo-se o estabelecimento de uma rede de transporte de carros-tanque para o abastecimento dos edifícios, o que além dos problemas naturais tem causado o generalizado aborrecimento dos que procuram aquela famosa praia".

A respeito dos cortes de energia elétrica revelou que eles são muito frequentes e preocupam as autoridades municipais, "que invariavelmente são chamadas à responsabilidade, acusadas de incúria e omissão no assunto, quando os responsáveis nenhuma explicação dão aos usuários".

O Sr. Nelson Pedrini considerou ainda injustificável a determinação da Cotesc em cobrar previamente uma taxa para telefonemas, sob a alegação de que tem sido vítima de calote. Ressaltou que a Cotesc vem prestando excelente serviço, dando aos usuários condições de comunicação com todo o País e com o exterior, mas observou que "a Cotesc deveria continuar correndo o risco do não pagamento de alguns telefonemas, a fim de não constranger a esmagadora maioria dos que se utilizam dos seus préstimos, impondo-lhes referida taxa".

Prefeitura quer a avenida maior

O Departamento de Obras da Prefeitura não tem ainda nada de concreto sobre as sondagens para a localização de bancos de areia na Baía Norte. A areia será utilizada na construção do aterro que dará continuação à Avenida Rubens de Arruda Ramos, que em sua segunda etapa irá até a Agronômica e a terceira até a Trindade. Os trabalhos de sondagens, anteriormente começados, não puderam ser concluídos por dificuldades técnicas.

Segundo informações do engenheiro Paulo Rocha, encarregado do trabalho e que saiu juntamente com representantes do 5o. DN para dar voltas na Baía, o que impediu a realização do mesmo foi o não funcionamento do aparelho de sondagem. O Engenheiro esclareceu ainda que os trabalhos serão reiniciados na próxima terça-feira, estando o término previsto para o final de semana.

Ciclo da Adesg já na terceira etapa

Com reuniões destinadas a estudos e pesquisas de diversos assuntos, foi iniciada a terceira e última etapa do ciclo de estudos sobre segurança e desenvolvimento, promovido pela Associação dos Diplomados da Escola Superior de Guerra.

Foram constituídos seis grupos de trabalho, que se encarregarão da análise dos seguintes temas: Santa Catarina e os corredores de transporte". Perspectivas da industrialização em Santa Catarin; desenvolvimento do Estado em função das micro-regiões; a integração de Santa Catarina sob os aspectos político, psicossocial, econômico e militar; a urbanização e o processo de polarização em Santa Catarina; panorama econômico catarinense.

Cada grupo de trabalho conta com a participação de 18 estagiários e deverá estudar os temas sugeridos.

O delegado da Adesg, coronel Zaldir de Lima, está mantendo uma série de contatos com vistas ao estabelecimento do roteiro de viagens a ser empreendido pelos estagiários no final do mês.

A sessão solene de encerramento do ciclo de estudos, inicialmente marcada para o dia 31, deverá ser transferida para outra data ainda não fixada.

O ex-Governador manteve demorada conversa com deputado Zany Gonzaga.

Ivo Silveira visitou o presidente da Assembléia

O ex-Governador Ivo Silveira fez ontem uma visita de cortesia ao novo Presidente da Assembléia, Deputado Zany Gonzaga, com o qual manteve demorado diálogo. Os assuntos políticos, entretanto, não fizeram parte da conversa, que a certa altura contou com a participação do Presidente da Arena, Sr. Renato Ramos da Silva, e do Deputado Federal Abel Avila dos Santos, que chegaram quase simultaneamente ao Legislativo com o mesmo objetivo de cumprimentar o Presidente da Casa. O Sr, Zany Gonzaga, como funcionário da Assembléia foi Chefe de Gabinete quando o então Deputado Ivo Silveira elegeu-se Presidente, e mais tarde, já deputado, funcionou como líder do Governo na Administração do Sr. Ivo Silveira à frente do Executivo estadual.

O Deputado Zany Gonzaga recebeu, também ontem, a visita do Secretário Delso Peret Antunes, que foi apresentar ao Chefe do Legislativo as suas despedidas, uma vez que irá deixar as funções de titular da Segurança e Informações do Estado.

O Presidente de Assembléia também está fazendo as visitas protocolares às autoridades acreditadas na Capital, tendo ontem visitado o Presidente do Tribunal de Justiça, Desembargador Norberto de Miranda Ramos. Na próxima segunda-feira o Sr. Zany Gonzaga reiniciará o seu programa visitando, entre outras autoridades, o Arcebispo Metropolitano, o Comandante do 5o. Distrito Naval, o Presidente do Tribunal de Contas e Secretários de Estado.

Rondonistas irão se reencontrar

Noventa e cinco foram os estudantes que participaram da fase mais recente do Projeto Rondon, por Santa Catarina. Atuaram no Estado de Pernambuco, em três cidades da Zona da Mata.

Lá ficaram de 7 de janeiro a 22 de fevereiro. Desenvolveram trabalhos sobre folcolre, campanhas de registro civil, gincanas culturais, cursos para professores leigos, criaram algumas bibliotecas.

"Das amizades surgidas nesse período e que não foram unicamente no sentido profissional, surgiu a idéia de um reencontro quando chegássemos aqui." Quem explica isso é Edézio Caon, rondonista que está cuidando desse acontecimento.

Para o reencontro está sendo feita uma lista de adesão, sendo que os interessados podem manifestar-se pelo telefone, 4219, da casa de Edézio, em Florianópolis.

A festa será realizada em Camboriú, numa casa situada à rua 902, no. 303. Edézio e alguns companheiros começarão a preparar a festa no sábado. Projeção de slides sobre a atuação e uma chopada estará esperando o pessoal no domingo. Quem chegar no dia, pagará Cr$ 10,00, quem chegar no sábado, Cr$ 15,00 (por causa do jantar).

Saem diplomas e medalhas comemorativos do Sesqui

Coube ao Presidente do Tribunal de Justiça entregar o diploma a Colombo

Em solenidade realizada ontem à tarde no Palácio dos Despachos foram entregues os diplomas e medalhas comemorativos ao Sesquicentenário da Independência do Brasil, bem como o relatório final das atividades desenvolvidas pelo grupo de trabalho encarregado de elaborar a programação dos festejos em Santa Catarina.

A primeira medalha e diploma foram entregues ao Governador Colombo Salles, pelo Desembargador Norberto de Miranda Ramos, Presidente do Tribunal de Justiça. Posteriormente foram agraciados os Secretários de Estado, o Prefeito Ary Oliveira e outras autoridades, num total de 32 pessoas.

O Governador do Estado, em rápidas palavras, declarou que fazia, em seu nome, o agradecimento coletivo de todos os agraciados pela dedicação pessoal dos membros da comissão que se encarregou de ' 'com Santa Catarina e em uníssono com todo o Brasil, evocar ainda mais claramente o fato maior da nossa História."

Mais ambulatórios contra o câncer

Projeto da Fundação Hospitalar de Santa Catarina destinado a ampliar de 3 para 15 o número de Ambulatórios do Serviço de Diagnóstico do Câncer Ginecológico foi aprovado pela Divisão Nacional do Câncer, do Ministério da Saúde. Os estudos da proposta foram entregues recentemente pelo Superintendente da Fundação, Murilo Pacheco da Motta, ao Diretor da Divisão Nacional do Câncer, médico Sampaio Goes, que indicou os planos de Santa Catarina, Pernambuco e Bahia como os melhores do País entre todas as unidades estaduais.

Os estudos da Fundação Hospitalar solicitam também assistência técnica e financeira do Ministério da Saúde, objetivando a implantação dos novos 12 Ambulatórios ainda neste ano, em diversos municípios do Estado. Atualmente existem Ambulatórios apenas em Florianópolis, Blumenau e Rio do Sul. A Divisão Nacional do Câncer aguarda a liberação de recursos extra-orçamentários do Governo Federal para colocar o plano em execução.

Técnicos do Dasp no exterior

Dois técnicos do Departamento Autônomo de Saúde Pública encontram-se atualmente em Caracas, participando de cursos de especialização e atualização promovidos pela Organização Mundial de Saúde. O médico Cid Gomes, Chefe do Serviço de Tuberculose, realiza um curso de Atualização em Tisiologia, que se destina a proporcionar os mais recentes conhecimentos práticos e teóricos no campo do combate à tuberculose.

Já a bioquímica Luzia Tavares da Cunha Mello Marques Vieira, lotada no Dasp, encontra-se na capital venezuelana fazendo um curso de Especialização em Laboratórios para Diagnósticos dos Casos de Tuberculoses. Os dois técnicos viajaram com credenciamento oficial da Secretaria da Saúde e patrocínio da Organização Mundial da Saúde.

NÃO PERCA HOJE
CINE ESPETACULAR

A TV Cultura Canal 6, uma emissora da Rede Associada, apresenta hoje um filme para você não sair de casa.
Convoque a família para a sala, sente na sua cadeira preferida. E assista tranquilamente mais uma obra-prima do cinema.
O patrocínio é de Hollywood KSF, qualidade Souza Cruz.
Assista o filme e ao sucesso.

ao sucesso com hollywood

DIVÓRCIO À AMERICANA
COLOR
COM
VAN JOHNSON
JEAN SIMMONS
tv cultura Canal 6 Florianópolis

O ESTADO Rua Felipe Schmidt 116

BESC S/A - CORRETORA DE SEGUROS E ADMINISTRADORA DE BENS
C.G.C/MF 82.514.472/0001

ASSEMBLÉIA GERAL ORDINÁRIA
CONVOCAÇÃO

São convocados os senhores acionistas para uma assembléia geral ordinária a realizar-se no dia 25 de abril de 1973, às 10 horas, na sede provisória, sita à Praça Pereira Oliveira, no. 10 para deliberarem sobre a seguinte

ORDEM DO DIA

1o. – Exame, discussão e aprovação do balanço geral relativo ao exercício de 1972

2o. – Eleição dos membros do Conselho Fiscal e afixação dos respectivos honorários.

3o. – Outros assuntos de interesse da sociedade.

AVISO

Acham-se à disposição dos senhores acionistas, na sede social, os documentos a que se refere o artigo 99 do decreto lei no. 2627 de 26 de setembro de 1940.

Florianópolis,SC, 09 de março de 1973
Marco Antônio Motta da Luz
Presidente

A CRESCIUMENSE É ESPECIALIZADA EM MUDANÇAS

Para qualquer parte do Brasil use o serviço de mudanças da Cresciumense. Carros próprios e o melhor atendimento.

EXPRESSO CRESCIUMENSE LTDA.
Rua Max Schram, 775 - fones: 6272 e 2801
Florianópolis

Acervo: Biblioteca Pública SC - Hemeroteca Digital Catarinense

O ESTADO

Diretor: José Matusalém Comelli *Editor-Chefe: Marcílio Medeiros, filho*

Cartas

EMPRESA BIGUAÇU

– Servimo-nos da presente para que os senhores, através de O ESTADO, possam colaborar com o povo das localidades de Timbé, Fazenda e Sorocaba, fazendo sérias advertências à empresa de ônibus "Transporte Coletivo Biguaçu", pela grande falta de responsabilidade e consideração por parte da mesma com os seus usuários.

No último dia 2, os passageiros que são obrigados a se valerem dos ônibus da Transporte Coletivo Biguaçu – ponto do largo 13 de Maio, linha Florianópolis – Timbé – Sorocaba – Fazenda e Tijucas – chegaram com quase 5 horas de atraso em suas residências.

O ônibus deveria sair do ponto final às 17 horas da tarde e os passageiros, como de costume, foram para o ponto às 16h30min, pois se perdessem a condução teriam que pernoitar em Florianópolis. Deu-se 5 horas e somente às 18 horas é que o ônibus chegou ao ponto final para pegar os passageiros, depois de vários telefonemas feitos pelos próprios usuários à garagem e ao escritório central da empresa. Partiu o veículo, carregado de passageiros, às 18h10min. Chegando em Barreiros ferveu o motor por falta de água. Até que chegasse outro ônibus deu 20 horas, ficando os passageiros ameaçados de serem colocados para fora do ônibus para esperar o outro ônibus sob intensa chuva. De Barreiros o veículo prosseguiu viagem até o ponto final de Biguaçu, onde fizeram nova baldeação. Desce todo mundo e embarca em outro ônibus (o terceiro). Chegando em Sorocaba o veículo teve que entrar cerca de 6 quilômetros, indo até Sorocaba de Dentro para largar alguns passageiros, já que para aquele local a linha foi suspensa, pois segundo os proprietários da empresa, é mais econômico locar apenas um ônibus para atender toda esta população. Na volta de Sorocaba de Dentro, o ônibus resolveu cair num buraco. Saltaram os passageiros e conseguiram dar uma mexida até o veículo sair do buraco. Por volta das 22 horas, finalmente, os passageiros conseguiram chegar em suas casas.

Notam os senhores que a empresa está pondo em perigo a vida dos usuários. É preciso que as autoridades tomem a devida providência.

AVAÍ

Mais um "frangueiro" para o Avaí. Ubirajara caiu fora do plantel do Flamengo porque não serve mais nem para defender o Qlaria. Por que o azurra continua com esta mania de importar jogadores? Enquanto isso o Figueirense vai se firmando, contratando os melhores jogadores do Estado. E não fica o Avaí parado porque não vai surpreender a ninguém se o Figueira contratar Lica. Enquanto o clube do Estreito contrata Veneza e Marcos, do América de Joinville, o Avaí trás Ubirajara e Paraguaio, este último do Botafogo. Quero ver onde o clube azurra vai arranjar tantas granas para poder pagar esses "valores". Gilberto Souza da Silva – Florianópolis.

ESTREITO

A Prefeitura está há mais de cinco anos prometendo calçar a rua Antônio Gomes, que fica ao lado do Ginásio Moderno Aderbal R. da Silva, e até hoje não tomou providências. É tempo de a Prefeitura proporcionar, pelo menos, condições aos estudantes para entrarem no Ginásio em tempo de chuva. Ary Carneiro Cunha – Estreito.

Expediente

Empresa Editora O ESTADO Ltda. Administração, Redação e Oficinas: rua Felipe Schmidt, 116 – Florianópolis – Caixa Postal 139 – Telefones: 3022 (Administração) e 4139 (Redação) – Endereço Telegráfico ESTADO – SUCURSAIS: Blumenau*: rua 15 de novembro, 504 – 3o. andar – conjunto, 303;* Caçador*: Avenida Rio Branco, 465;* Criciúma*: Avenida Getúlio Vargas, 312;* Joinville*: rua 15 de novembro, 799.* REPRESENTANTES*:* Rio de Janeiro*: Representações A.S.Lara Ltda. – Avenida Almirante Barroso, 63 – conjunto 1910;* São Paulo*: Representações A.S.Lara Ltda. – Avenida São João, 1333 – 4o. andar – conjunto 44;* Curitiba*: C.A. Marques – Praça Osório, 45 – 9o. andar – conjunto 907 – Edifício Ana Cristina;* Porto Alegre*: Propal – Propaganda Representações Ltda. – rua Coronel Vicente, 456.*
Preços: número avulso Cr$ 0,50; assinatura anual Cr$ 100,00.

O ESTADO não aceita para publicação colaborações em forma de artigos assinados que não forem solicitados, não se responsabilizando pelos originais enviados à Redação.

Televisão a serviço da educação

É intuitivo que a televisão, dado o poder que a imagem representa na formação psicológica dos seus apreciadores, poderá prestar à educação relevantes serviços. E, sobretuto, quando esse instrumento de influência pela comunicação saiba explorar o gosto do público por determinados programas, é de esperar um decisivo efeito, dentro de uma intenção especial, se orientada com propósito e habilidade.

Eis por que a idéia de aplicar à realização de um curso supletivo, em todo o país, e com o patrocínio oficial, a novela de televisão, parece assentar em razões plausíveis, que a experiência porá em relevo.

É o que se pretende com o lançamento, já anunciado para dentro dos próximos meses, da telenovela "João da Silva", produzida pela Fundação Centro Brasileiro de Televisão Educativa, cujo presidente é o Professor Gilson Amado, do Ministério da Educação e Cultura. A Secretaria de Educação já conhece o plano, que foi exposto ao Secretário Paulo Blasi pelo Professor Jacy Campos, do Ministério da Educação e Cultura. Está, portanto, em vias de lançamento, em âmbito nacional, um Curso Supletvo por meio duma telenovela, cuja aceitação pelo grande público brasileiro parece bem certa.

Mas, à margem dessa inovação, que oxalá venha a ter êxito – tão nobres e elevados são os seus propósitos – seja-nos permitido salientar que se trata de uma experiência inédita e única no mundo. E de tudo quanto se possa dizer em abono de sua intenção, também será lógica a ilação do incontestável poderio do veículo que se quer utilizar para o ensino supletivo do público: a televisão e, particularmente, a novela.

Não haverá, portanto, dúvidas da influência que tal instrumento de comunicação exerce no espírito e no caráter dos que gostam de televisão. E daí, a conclusão de que, em princípio estamos diante de um poderoso veículo de idéias e conceções morais, cujo proveito na edificação da consciência duma coletividade dependerá de quem o utilizar, ao sabor de seus caprichos ou intuitos, nem sempre coerentes com os altos interesses da educação popular.

Certo, essa circunstância não é ignorada dos responsáveis pela orientação do grande público nacional e em especial, da juventude brasileira, tanto que os programas sofrem prévia censura oficial. Ainda assim, todavia, do ponto de vista do respeito à moral social e do resguardo aos princípios tradicionais da família brasileira, surpreendem-nos, não raro, programas em que nem se dissimilam as grosserias de gestos, palavras e cenas diametralmente opostas a qualquer sentido educativo, pelo menos em relação à nobreza de hábitos e pensamentos da sociedade nacional.

O critério de maioria de ouvintes não invalida a observação feita, quando é sabido que a televisão nos entra lar a dentro e, em geral, nos meios de público de sentimentos heterogêneos, não se primando pelo rigor da seleção dos programas, a cuja execução se haverá assistir.

Essa associação de raciocínio em torno do poder sugestivo que a imagem, na televisão, exerce na mentalidade popular, veio a calhar, a nosso conceito, quando se cogita de aplicá-lo construtivamente num elevado plano educacional, através dum curso supletivo ministrado pela telenovela.

Não se contrapõem aqui argumentos acerca dum fato inegável: a realidade do poderio da televisão, como instrumento de influência sobre a formação da mentalidade pública. O que se põe em contraste são os dois sentidos em que essa influência pode exercer-se: o construtivo, face às conveniências da moralidade pública, e o destrutivo de todos os valores da herança moral da sociedade brasileira.

Avenida Rubens Ramos

A Prefeitura Municipal levará a efeito, como se havia noticiado, o prolongamento da bela Avenida Rubens Arruda Ramos (Beira-Mar Norte). O respectivo projeto já está sendo elaborado e, logo que concluído, sua execução será objeto de concorrência pública. O trecho previsto compreende o percurso entre a Praça Celso Ramos e o Palácio da Agronômica. Será, incontestavelmente, uma obra de grande importância no sistema viário da Capital catarinense, dando saída para o interior da Ilha, no sentido das belas praias e esplêndidos recantos paisagísticos do Norte ilhéu.

Sem dúvida nenhuma, o prologamento da mais nova avenida de Florianópolis acrescerá de muito a facilidade do trânsito naquelas áreas urbanas, além de contribuir para o embelezamento da cidade, na sua zona Norte. Vale, pois, o empenho do Prefeito Ary Oliveira, nesse propósito com que enriquece a sua administração de mais uma valiosa iniciativa progressista.

Embora ainda não determinado o custo dessa obra, é fora de dúvida que se trata de um melhoramento dispendioso, mas apreciável, de vários pontos de vista, e especialmente do da modernização da Capital do Estado, onde – é de justiça acentuar – a empresa privada está realizando empreendimentos notáveis, no que diz respeito à renovação de velhos aspectos materiais da cidade. Edifícios de grande porte, magníficos pela concepção arquitetônica e bem situados no panorama urbanístico, têm reformado a antiga Florianópolis, comprimida que era no seu perímetro urbano e retardada na sua evolução estética.

Tudo se vem remodelando aceleradamente – e não é possível deixar de reconhecer que se deve isso, em decisiva parte, à iniciativa particular e à feliz contribuição que grandes empresas construtoras e imobiliárias têm trazido ao desenvolvimento da cidade. De sorte que a esse desafio benéfico a Prefeitura Muncipal acorre, ativamente, correspondendo ao acentuado movimento remodelador da antiga Florianópolis de ruas estreitas e de velhos prédios, que se conservavam por ausência de um sopro modernista com o que foi desencadeado pela junção dos esforços empresariais e oficiais.

Por sua parte, os limites urbanos da Capital se dilatam, ampliando-se as áreas citadinas até aonde as levam os efeitos dessa esplêndida ofensiva do capital privado, bem dirigido em favor da expansão e modernização urbanas. A abertura de novas ruas e avenidas, por exigência das construções que se multiplicam, explorando recantos até então praticamente desaproveitados, completa a transformação, ao mesmo tempo abrindo espaço e sugerindo soluções aos problemas de trânsito e estacionamento.

Daí a propícia expectativa pública, face à anunciada complementação da majestosa Avenida Rubens de Arruda Ramos, que virá aprimorar extraordinariamente uma das zonas mais belas da cidade dos poentes raros.

Todavia, já se faz uma lícita advertência à Prefeitura Municipal, quanto à perfeita execução dos trabalhos de pavimentação asfáltica. É que, principalmente por experiência colhida com a via de saída do centro da cidade para o arrabalde do Saco dos Limões, haverá que fiscalizar mais atentamente os serviços técnicos, a fim de que, já no prolongamento da Avenida Beira-Mar, o calçamento asfáltico não apresente as falhas verificadas em outros trechos, por inobservância de cuidados que a própria Secretaria de Obras da Prefeitura reconhece omitidos e principalmente por deficiência de drenagem, obrigando a constantes reparos. Aliás, esse reconhecimento expresso da Prefeitura implica a intenção de impedir que o mesmo descaso técnico se reproduza, quando já a experiência lhe tem demonstrado os péssimos efeitos e inconvenientes para a Prefeitura.

Gustavo Neves

Trivial Variado

Marcílio Medeiros, filho

1973 - um ano de definições

O ano de 1973 será decisivo para o Governo do Sr. Colombo Salles, tanto no plano político como no administrativo. Em maior ou menor grau, o processo sucessório estadual entrará em marcha nos primeiros meses de 1974, acarretando todos os reflexos que lhe são inerentes no quadro do sistema majoritário catarinense que tem no Sr. Colombo Salles a sua figura de centro atualmente. Desta forma, tudo o que o Governador fizer ou deixar de fazer no curso do corrente ano alcançará projeção que tende a alcançar até o final do seu mandato, consolidando definitivamente o seu desempenho à frente do Governo do Estado, com seus aspectos positivos ou negativos. Não há, portanto, tempo a perder e o Governador está certo de que a sua obra de Governo deverá merecer no decorrer dos próximos meses um impulso de intensidade bem maior que aquela que foi imprimida até aqui a fim de que suas conquistas políticas e administrativas possam adquirir contornos definitivos.

No plano administrativo a recomposição do Secretariado é a tarefa mais urgente do Sr. Colombo Salles. Com uma assessoria desfalcada de quatro titulares no primeiro escalão (incluíndo-se o Secretário da Segurança, que deverá deixar a Pasta até o próximo dia 15) e com grandes e ambiciosas metas a atingir nos vários setores da Administração, somente uma equipe completa e aliviada da sobrecarga do acúmulo de cargos terá a desenvoltura necessária para prestar ao Governador a colaboração exigida nas várias frentes de trabalho. E essa recomposição se faz urgente porque é natural que nos primeiros tempos de exercício os novos titulares se dediquem à adaptação aos afazeres das respectivas Pastas até que possam atingir a velocidade de decolagem.

Na área política persiste ainda uma difícil e penosa tarefa a ser cumprida, qual seja a de harmonizar, tanto quanto possível, as diversas correntes partidárias da Arena que se combatem dentro do sistema majoritário estadual. E essas divergências ainda mais se acentuaram quando nada menos de 15 dos 26 deputados que compõem a bancada do Governo na Assembléia Legislativa se revelaram contra a chapa indicada pelo Sr. Colombo Salles à Mesa Diretora daquele Poder. De um modo geral, os descontentamentos vêm se agravando no setor político do sistema no decorrer dos últimos meses e, embora haja amplas perspectivas de solução para os casos já consumados, não se pode ignorar a existência de vários núcleos de insatisfação. Essas questões, dada a sua natureza, exigem uma terapia eminentemente política que deverá ser ministrada dentro do menor lapso de tempo possível a fim de que possa a política situacionista se recuperar dos desgastes sofridos com o avivamento dos seus problemas internos.

Veja-se, portanto, que é imensa a responsabilidade que o Sr. Colombo Salles tem a cumprir dentro dos próximos meses. E as circunstâncias não deixam dúvidas de que desse período dependerá substancialmente o julgamento que a posteridade fizer do seu Governo.

PASSARINHO

É provável que na sua vinda a Florianópolis, no próximo dia 29, o Ministro Jarbas Passarinho dê uma **esticada** até Criciúma a fim de visitar as minas de carvão. Em recente conversa com um catarinense, em Brasília, o Ministro afirmou que na primeira oportunidade que tivesse em visitar o Estado gostaria imensamente de descer até o interior de uma mina para conhecer de perto o pugilato do homem contra (ou a favor) do carvão catarinense.

ADVOGADOS

Pela aprovação da emenda apresentada no Senado ao Código de Processo Civil, definindo a questão dos honorários de advogados, o Senador Antônio Carlos Konder Reis será homenageado no próximo dia 22, em Porto Alegre, pela Ordem dos Advogados do Brasil, Secção do Rio Grande do Sul. Juntamente com ele serão homenageados os Senadores Daniel Krieger, Tarso Dutra, Acioli Filho e José Augusto. Estão sendo convidados para o acontecimento todos os presidentes das secções estaduais da OAB.

ASSESSORIA

Há um grande **frisson** na Assembléia Legislativa, na expectativa de que o Presidente Zany Gonzaga defina os membros do seu gabinete e demais assessores da Presidência. No máximo até terça-feira a questão estará toda decidida, pois o Sr. Zany Gonzaga vem tratando cuidadosamente de escolher os nomes.

TORCIDA

O Presidente do Tribunal de Justiça, Desembargador Norberto Miranda Ramos, compareceu todas as noites ao palanque das autoridades armado na Praça 15 para assistir ao carnaval de rua. De roupa esporte e completamente à vontade o Presidente do TJ, muito discretamente, torcia pela vitória da Embaixada Copa Lorde, segundo uma inconfidência de uma das autoridades que com ele esteve por ocasião do desfile das escolas de samba.

PROFESSORES

O professor Paulo Blasi, que está acumulando as Secretarias da Educação e da Administração, está prosseguindo nos estudos que deverão conduzir a uma solução para o problema dos professores **designados**. Esta é uma das maiores preocupações do Sr. Paulo Blasi desde que assumiu a Secretaria da Administração e agora, na qualidade de titular da Pasta da Educação está sentindo em toda a dimensão a gravidade do problema.

A Lei 4.828, o Ipesc e o Prof. Nery Rosa

Na véspera de uma viagem de férias, resolvi escrever um artigo comentando os novos critérios adotados pelo IPESC através da Lei no. 4.828. Na repartição em que trabalho, o Tribunal de Contas, eu havia sentido uma reação geral ao aumento descomedido e intempestivo das contribuições devidas àquele órgão previdenciário da classe dos servidores públicos. Descomedido porque ia de 50 a 150%, quando a contrapartida da pensão e assistência médico-hospitalar ficava, como sempre, no meio do caminho. Intempestiva, porque o ônus recaía sobre a folha de pagamento do funcionário seis meses antes do reajustamento salarial prometido para julho p.vindouro.

A reação pareceu-me justa. Alguns pediram-me que escrevesse um artigo a respeito. A princípio hesitei. Eu estava em véspera de partida e não dispunha de outros dados para formular exemplos concretos senão os relativos aos meus próprios vencimentos. Não obstante resolvi escrevê-lo, certo de que, apontando como exemplo a sangria sofrida em minha folha de pagamento, isso não representaria um ato de reclamação isolada, pessoal, solipsista, de quem apenas olhou o "eu e o meu". Admitamos, porém, que eu advogasse em causa própria. Acaso seria menos legítima a minha defesa? Se um aumento de Cr$ 300,00 na contribuição para o IPESC pesa no orçamento de um funcionário bem remunerado, que tem a fortuna de estar incluído no percentual de 1% dos que percebem acima de Cr$ 2.520,00 mensais (que daqui por diante será referido como classe A, apenas para facilitar a argumentação), igual ou talvez maior é o impacto sofrido pelos que estão na faixa dos 99% (classe B), sobretudo do humilde servidor que constitue a grande maioria, mesmo que esse aumento seja apenas de 30, 50 ou 70 cruzeiros. Nós, da classe A, ainda podemos economizar no supérfluo. A classe B corta no necessário.

Em São Joaquim, onde me encontrava na ocasião, tomei conhecimento de um artigo estampado neste jornal em defesa da Lei 4.828, assinado pelo prof. Nery Rosa. Não deixei de ter uma surpresa. Conhecia o Prof. Nery Rosa como advogado e emérito professor de Direito do Trabalho na U.F.S.C. Não o conhecia, porém, como beletrista. Pois de tudo o que escreveu e disse foi exatamente essa a faceta que mais me impressionou no seu artigo de 2.3.73. Do professor de Direito, cuja cultura é incontestável, encontrei no seu artigo o tom dogmático, professoral, de "magister dixit", com que procurou fulminar as razões e os fatos em que fundamentei a minha crítica. Quanto ao advogado, cujos méritos ninguém desconhece, me saiu no seu arrazoado com muito fermento e pouca farinha. O prof. Nery Rosa viu a teoria, encantou-se com ela, mas não olhou a realidade.

Os benefícios colaterais que a nova lei veio proporcionar ao servidor público, lembrados pelo articulista, não invalidam a tese por mim levantada, isto é, que a assistência do IPESC é cara e deficiente. O único exemplo com que o Prof. Nery Rosa procurou contraditar o ponto nodal da minha tese foi exatamente o que eu apresentei no meu artigo, apenas acrescido das cifras em cruzeiros. Ora, não só não neguei como declarei expressamente que a pensão tinha sido aumentada para 50% até o máximo de 25 vezes o vencimento mínimo dos cargos públicos do Quadro Geral do Estado. Portanto, o Professor nada mais fez do que confirmar o que eu havia dito no meu artigo de 21.2.73.

Cometi um erro e aqui estou para dar a mão à palmatória: foi quando afirmei que o percentual da assistência médico-hospitalar era de 70% para o contribuinte e de 30% para o dependente. Pela nova lei o IPESC pagará 70% indistintamente. A Nota publicada pelo IPESC, por outro lado, veio tranquilizar-nos quanto ao aumento de 8 para 10%, declarando não existir nenhum projeto-de-lei nesse sentido. Entretanto, era voz corrente, por isso tive a cautela de declarar "haver chegado ao meu conhecimento", isto é, que soubera de terceiros encontrar-se na Assembléia Legislativa ou em elaboração um projeto-de-lei com aquela finalidade. Seria realmente um absurdo, pois a taxa de 8% já é bastante alta.

Não nego a importância do IPESC como instituição previdenciária, sobretudo para os que não podem pagar um seguro a entidades médicas particulares, como acontece com a grande maioria da classe B. Para os que estão na classe A (a "minoria ofendida", como disse o Prof. Rosa), a assistência do IPESC, com ser extremamente onerosa, é avaramente mesquinha. Hoje, não são poucos os funcionários de nível médio que não se sujeitam a submeter um paciente da sua família ao constrangimento e desconforto de interná-lo em companhia de pessoas estranhas, com as quais têm de conviver por alguns dias na intimidade de um quarto, onde nem sequer há condições para um acompanhante. A diária de um apartamento custa, atualmente, no Hospital Celso Ramos, Cr$ 115,00. O IPESC paga apenas Cr$ 22,00, que é a diária de um leito comum. A diferença, de Cr$ 93,00, mais os 30% sobre as demais despesas, correm por conta do associado.

Além disso, o atendimento médico para consultas e exames, deixa muito a desejar. É bastante dizer que, em determinadas especialidades, o paciente é obrigado a entrar numa fila e aguardar 30 e às vezes até 60 dias para ser atendido. Muitos recorrem a médicos particulares, sujeitando-se ao pagamento das respectivas consultas. Um amigo meu do interior trouxe a esposa para submeter-se a um tratamento nesta Capital. Ele era contribuinte do INPS e ela do IPESC. Pois bem, somando a assistência prestada pelos dois órgãos previdenciários ele ainda teve de pagar Cr$ 1.600,00 por duas semanas de internação hospitalar. Outro, também do interior, levou um dependente para tratamento especializado em Curitiba. Gastou Cr$ 15.000,00. Ao voltar remeteu todos os comprovantes para o IPESC e requereu uma indenização de parte das despesas. Fez três viagens a Florianópolis e, depois de seis meses, recebeu um cheque de Cr$ 500,00.

Como se vê, a realidade da assistência previdenciária através do IPESC nem sempre está de acordo com as teorias do Prof. Rosa. Foi ele, e não eu, quem "apenas tocou as pétalas da bela flor que é a Previdência Social." Eu apenas disse, e volto a dizer, que ela não é tão bela assim, como quer o meu ilustre opositor.

Nereu Correa

Acervo: Biblioteca Pública SC - Hemeroteca Digital Catarinense

Decreto presidencial regulamenta profissão de empregado doméstico

O Presidente da República assinou Decreto regulamentando a profissão do empregado doméstico, que passa a ter assegurados os benefícios e serviços da Lei Orgânica da Previdência Social, garantindo-lhes as férias, excetuando-lhes as demais disposições da Consolidação das Leis Trabalhistas (CLT).

Ressalvada a competência da justiça, do Trabalho, caberá às Delegacias Regionais dirimirem as divergências entre empregadores e domésticos, que terão direito também ao auxílio-doença e à aposentadoria, todavia o regulamento entrará em vigor trinta dias após sua publicação.

EXPOSIÇÃO DE MOTIVOS

O Ministro do Trabalho, Júlio Barata encaminhou à apreciação do Presidente Médici a Exposição de Motivos e anexo ao Anteprojeto do Decreto que regulamenta a profissão de empregado doméstico. A referida Exposição de Motivos fala entre outras coisas, sobre os aspectos de ordem previdencial, trabalhista e recolhimento de contribuições. O referido documento refere-se ao artigo 2o. do Decreto, quanto à viabilidade de aplicação da CLT aos empregados domésticos.

O DECRETO

O Decreto assinado pelo Chefe do Governo, conferindo direitos e amparos sociais ao empregado doméstico, assinala que aos empregados domésticos são assegurados os benefícios da Lei Orgânica da Previdência Social, de acordo com a Lei no. 5 859, de 11 de dezembro de 1972. A excessão do capítulo referente as férias, não se aplicam aos empregados domésticos as demais disposições da CLT. O Decreto define o empregado doméstico como sendo aquele que presta serviços de natureza contínua e de finalidade não lucrativa à pessoa ou à família, no âmbito residencial destas. Após 12 meses de trabalho, num período contínuo, o empregado terá direito as férias de 20 dias úteis. Quanto ao recolhimento das contribuições, a cargo do empregador doméstico, será realizado na forma das instruções a serem baixadas pelo INPS, em formulário próprio individualizado.

O Ministério do Trabalho e Previdência Social nas próximas horas, baixará as instruções necessárias à execução deste regulamento.

Passarinho valoriza curso básico das universidades

O ministro da Educação Jarbas Passarinho, ao proferir aula inaugural na Universidade Federal da Paraíba, dedicou-se ao tema da reforma universitária, Preocupou-se também em valorizar o papel do Curso Básico na Universidade, cuja implantação tem provocado reações negativas por parte dos estudantes.

Mostrou que no Brasil a reforma tem vários compassos que ele às vezes chama de "descompassos da reforma". Tais descompassos são provocados por um obstáculo da "natureza antropológica" que Passarinho explicou como sendo a dificuldade do homem para aceitar mudanças. Nestes descompassos, "há grandes universidades no Brasil que não iniciaram ainda a reforma. Só fizeram simular o ensino básico," e outras estão na vanguarda como a Universidade Federal da Paraíba.

Revelou que "uma das recusas que temos de enfrentar é aquela tradição de algumas pessoas não quererem que se reforme a Universidade ou faculdade onde estudaram Rui Barbosa e outras figuras tradicionais." Quanto ao problema do despreparo de alguns professores para as matérias que lecionam, não se mostrou muito preocupado pois se ele "existe na Paraíba, existe no Brasil, existe na América Latina, existe no mundo" e além do mais "sempre existirá onde existirem professores."

Para ele, "o ciclo básico é uma das grandes conquistas da reforma, embora ache que esse ciclo deva ser alterado. Não deve ser extinto, mas deve ser alterado com várias finalidades." A primeira das finalidades é "corrigir as deficiências apresentadas no exame vestibular" a segunda, a oportunidade dos estudantes conhecerem melhor sua vocação e a terceira: "Eu sou inteiramente favorável ao embasamento comum para lançar em seguida a profissionalização."

Xavantes e fazendeiros poderão entrar em choque no Mato Grosso

O estado de tensão e a ameaça virtual de um grave conflito entre xavantes e fazendeiros em Mato Grosso é o resultado de uma situação que já perdura há mais de vinte anos.

A assinatura de um decreto, ano passado, garantindo a posse da terra a esses índios, através da legitimação de suas reservas, não conseguiu solucionar o problema apesar da suposta boa vontade entre as partes. Agora, novamente pintados para a guerra, assim como o sertanista Francisco Meirelles os encontrou em 1946, os altivos e orgulhosos Xavantes, consanguíneos dos temíveis Caiapós, estão dispostos, apesar da fome e miséria que vai tornando a tribo decadente, a agitar os sertões de Mato Grosso prometendo expulsar bala os invasores que sempre cobiçaram as suas férteis terras.

Em essência, o problema dos Xavantes com suas terras é muito semelhante aos dos Sioux-Oglala, norte-americanos. No primeiro caso, em realidade, não ocorreu nenhuma violação de tratado entre Governo e índios porque, simplesmente, nunca existiram compromissos dessa natureza entre ambos, a não ser a assinatura de um decreto, no ano passado, em nível presidencial, que asseguraria, finalmente, o direito de posse sobre as terras pelo Xavantes. Habitando as reservas de Sangradouro, Pimentel Barbosa, São Marcos, Areões e Couto Magalhães, os Xavantes somam hoje menos de duas mil pessoas entre homens, mulheres e crianças. Em Areões, foco de maior tensão, os Xavantes são liderados por dois caciques de grande prestígio entre os jovens. Trata-se de Saam-re e Bruno. Este último é o chefe guerreiro e afirmou diversas vezes que não tolerará nenhuma invasão às suas terras.

Waldheim chegará segunda-feira e manterá audiência com Médici

O Secretário–Geral das Nações Unidas, Kurt Waldehein, teve alterado o seu programa de visita ao Brasil, para poder se avistar com o Presidente Médici, às onze horas da próxima segunda-feira, no Palácio das Laranjeiras, no Rio.

Para que se realize esta audiência, inicialmente programada para Brasília, o Secretário–Geral da ONU terá que sacrificar o almoço com o representante do Programa das Nações Unidas para o Desenvolvimento concederá sua entrevista coletiva à imprensa na própria Base Aérea, logo após desembarcar na Capital, às 14h30min, ao invés de fazê-lo no Itamarati como estava previsto.

INTENSO PROGRAMA

Chegando de Nova Iorque domingo pela manhã, Waldehein terá o dia livre e às 11 horas de segunda-feira dará início ao seu intenso programa oficial de visita, sendo recebido pelo Presidente Médici no Palácio das Laranjeiras. À tarde em Brasília, além da entrevista coletiva na Base Aérea, visitará o Congresso Nacional, terá um encontro com o Chanceler Gibson Barbosa e à noite será homenageado com um banquete no Itamarati.

Em São Paulo, para onde seguirá na terça-feira, às oito horas, o Secretário-Geral da ONU almoçará no Terraço Itália com o Governador Laudo Natel e, à tarde, consta do programa uma visita ao Museu de Arte Sacra, O Museu Assis Chateaubriand, o Ibirapuera e a Via Anchieta, pernoitará no Hotel Hilton, devendo seguir na quarta-feira pela manhã para o Paraná.

Nova legislação regerá as "trading"

Provavelmente na próxima semana o Conselho Monetário Nacional examinará a regulamentação das "trading-companies", e os indícios sao de que a nova legislação, de índole liberal, procurará conciliar os interesses das empresas nacionais e estrangeiras.

No entanto, a presença do Presidente Médici no Rio nos próximos dias, e a reunião do grupo dos vinte, em Washington, na segunda quinzena do corrente mês, à qual deverá comparecer o Ministro da Fazenda talvez concorram para um novo protelamento da legislação.

A fixação de um capital elevado para as "trading" tem sido justificada como um filtro no sistema, já que o comércio externo exige empresas de grande porte e a mobilização de recursos consideráveis.

Alguns observadores tem admitido que a legislação em torno das "trading" venha a ser mais de grandes linhas que casuística, pois não se pretende desperdiçar a experiência dos que já estão no mercado externo com seus próprios meios. E de qualquer forma, os avanços registrados estão determinando o rápido ajustamento de mecanismos e a criação de outros, como veículo de expansão não desordenada. As exportações em valores Fob cresceram com um aumento em termos absolutos de 1,1 bilhão de dólares entre 71 e 72, resultando um "déficit" no valor de 153 milhões de dólares na balança comercial. Na balança de serviços resultou num desequilíbrio de 242 milhões de dólares. Mas o movimento de capitais compensou o desequilíbrio, resultando daí um "superavit" de 1,8 bilhão de dólares, isto é, a sobra de recursos decorrente do movimento de capitais, compensou largamente o desequilíbrio com as mercadorias.

Casa da Moeda tem proposta para ser empresa pública

O Presidente Garrastazu Médici propôs ao Congresso através de Projeto de Lei, a transformação da Casa da Moeda em Empresa Pública.

Com a denominação de "Casa da Moeda do Brasil", a nova Empresa, com sede em Brasília e vinculada ao Ministério da Fazenda, terá por finalidade, em caráter de exclusividade, a fabricação de papel-moeda, moedas metálicas, selos fiscais e do correio e títulos da dívida pública.

Esta transformação, proposta pelo Ministro Delfim Neto, objetiva dar maior flexibilidade administrativa à Casa da Moeda, "que não pode ser encontrada no seu regime autárquico atual, que prescreve controles burocráticos inadequados às atividades industriais que lhes são próprias". Além de suas atividades específicas e prioritárias, a Casa da Moeda, segundo o Projeto de Lei, também poderá exercer outras atividades compatíveis com sua capacidade industrial.

O capital social será subscrito integralmente pela União e os funcionários serão regidos pela CLT, oferecendo-se direito a opção aos atuais servidores vinculados ao Estatuto dos Servidores Civis do Brasil.

A Nova Empresa será administrada por uma Diretoria constituída de um presidente e três diretores, todos nomeados pelo Governo Federal.

Flávio Marcílio vai depor contra Moreira Alves

O deputado Flávio Marcílio, presidente da Câmara, vai depor no próximo dia 15, às 14 horas, na Auditoria Militar de Brasília, como testemunha de acusação de Márcio Moreira Alves, deputado cassado pelo Ato Institucional No. 5. No processo, Márcio é acusado de ter demonstrado tendências de esquerda, no exercício do mandato parlamentar e em outros setores da vida nacional. Consta na acusação que "seus pronunciamentos na câmara e na imprensa provocaram um clima emocional de tal ordem, que levou o governo a solicitar licença para processá-lo ao Congresso. Com a recusa deste, surgiu uma nova etapa no movimento de março, ou seja, o estabelecimento do Ato Institucional N5.

Acusam-no também de ter-se pronunciado contrariamente ao Acordo Mec-Usaid no Diretório Acadêmico de Juiz de Fora, incentivado a distribuição de panfletos em Goiânia contra a guerra do Vietnã, e de "incitamentos e provocações diversas contra o bom nome do Brasil." Na fase atual do processo Marcílio vai responder por precatória aos quesitos formulados pela acusação e pela defesa, versando sobre as atividades de Márcio nos congressos da União Interparlamentar realizados em Haia, em 1970, e em Paris, em 1971.

Já foram ouvidos o senador Dinarte Mariz, no Rio, e o deputado Clóvis Stenzel, em Brasília, tendo este denunciado que Marcílio teria guardado alguns folhetos distribuídos naqueles congressos por Márcio.

Mangueira é a campeã do carnaval no Rio

A Escola de Samba Mangueira, sagrou-se campeã do carnaval carioca de 1973 ao obter 49 pontos dos dez jurados que julgaram todos os itens do desfile das escolas do primeiro Grupo.

Império Serrano, que era tida pela imprensa como a favorita, teve um ponto a menos e ficou em segundo lugar. Em terceiro veio o Salgueiro, com 46 pontos e em quarto lugar a Portela, com 43. Aapuração realizou-se na tarde de ontem nas dependências do Auditório do Regimento Caetano Faria, da Polícia Militar e foi presidida pelo Presidente da Riotur, Coronel Anibal Uzeda.

A Portela, que foi uma das piores a desfilar na Avenida, ficou em quarto lugar, preterindo escolas como a Em Cima da Hora e Imperatriz Leopoldinense, que se apresentaram nitidamente melhor.

A Mangueira não conquistou a nota máxima por ter perdido um ponto no enredo, enquanto que o Império Serrano perdeu pontos em melodia e evolução.

noticiário nacional fornecido pela AJB

Hoje nas Bancas

Fatos e Fotos
Amiga
Cartaz
Placar
Manchete
Top Secret
Os Pensadores
Cláudia
Antena
Grande Hotel
Sentimental
O Cruzeiro
Cigarra
Vida a Dois
Bordado

Troque o "velho" por um NOVO Consul

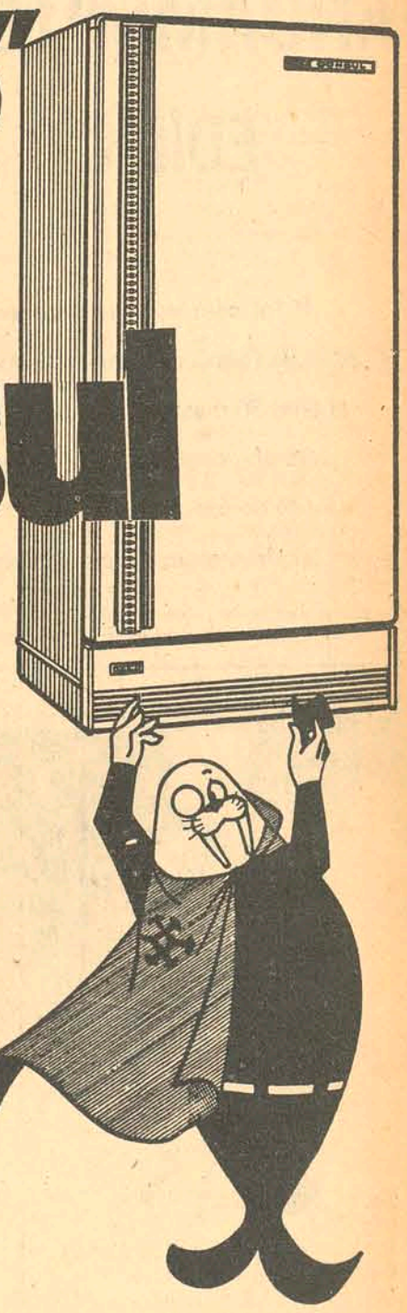

GERMANO STEIN começa o ano esbanjando vantagens para Você! Você dá o seu velho refrigerador de entrada e recebe um novíssimo "SUPER CONSUL", no modelo de sua preferência e na cor que lhe agrada. Além de valorizar satisfatoriamente o seu velho refrigerador, GERMANO STEIN lhe dá inteiramente grátis um engradado do refrescante GUARANÁ CHAMPAGNE DA ANTARCTICA! E, enquanto Você estuda as condições, tem GUARANÁ geladinha para toda a família.

Leve a garotada... eles vão adorar! Em STEIN-73, CONSUL é tranquilidade toda vida.

Stein COM. IND. GERMANO STEIN S/A

JOINVILLE - FLORIANÓPOLIS - MAFRA - BLUMENAU - S. Fco DO SUL

Acervo: Biblioteca Pública SC - Hemeroteca Digital Catarinense

Fiesc alerta firmas catarinenses sobre o ingresso na Alalc

A Federação das Indústrias está alertando as empresas industriais de Santa Catarina que expira no próximo dia 30 o prazo para encaminhamento, através dos sindicatos de classe, das solicitações para a inclusão de produtos na lista de pedidos de concessões para o 13o. período de sessões das partes contratantes da Alalc.

As solicitações deverão ser apresentadas em quatro vias, individualizadas por produto, e acompanhadas de catálogo ou descrição. De acordo com o roteiro, a solicitação deverá ainda conter a descrição do produto, sua classificação, aplicação, capacidade instalada de produção, exportação por países de destino nos últimos três anos, indicando quantidades e valor e país ou países a que deve ser pedida a concessão.

Tendo em vista a nova sistemática de trabalho junto à Alalc, os interessados deverão apresentar seus pedidos dentro do roteiro estabelecido.

Douat vai a Ministro e trata da energia em SC

Os Srs. Osvaldo Douat e Luiz Gomes, respectivamente presidente e diretor-executivo da Celesc, viajam segunda-feira para o Rio, onde manterão contatos com o Ministro das Minas e Energia e com dirigentes da Eletrobrás.

Nos contatos será dada continuidade às conversações já mantidas sobre assuntos de tarifa energética e o programa de incorporação da empresa catarinense.

Senai prossegue hoje o concurso de encarregado

Com a realização da prova de datilografia, terá prosseguimento às 8 horas de hoje, na sede do Senac, o concurso que o Senai está realizando para preenchimento de vagas no cargo de encarregado de serviço.

Segundo informou a Divisão Administrativa do Senai, serão aproveitados os dois primeiros classificados, com o salário inicial de Cr$ 547,00.

Os candidatos inscritos deverão comparecer ao local das provas com quinze minutos de antecedência, no mínimo.

SERVIÇO DE INFORMAÇÃO DE MERCADO AGRICOLA = SIMA

CONVENIO: MINISTERIO DA AGRICULTURA = SECRETARIA DE AGRICULTURA = SC.

* PREÇOS DE ATACADO - 09-03-73. *

PRODUTOS	UNIDADE	PRAÇAS				
		FPOLIS.	R.JANEIRO	P. ALEGRE	S. PAULO	CURITIBA
ARROZ AMARELÃO.....	Sc. 60 Kg.	100,50	102,00	=======	93,50	102,00
FAR.MANDIOCA FINA....	Sc. 45 Kg.	34,50	27,50	29,50	28,00	31,00
FEIJÃO PRETO COMUM...	Sc. 60 Kg.	76,00	88,00	76,50	83,50	70,00
BATATINHA	Sc. 50 Kg.	21,00	29,00	25,00	25,50	41,00
MILHO AMARELO COMUM..	Sc. 60 Kg.	25,00	28,00	24,50	26,50	20,00
BOI EM PÉ.....	ARROBA	36,00	=====	30,50	43,00	68,00
BANHA ESPECIAL.....	Cx. 30 pctes.	94,00	97,50	87,00	=====	97,00
OVOS BRANCO MEDIOS...	Cx. 30 DZ.	67,00	60,00	75,00	66,00	69,00
FRANGO ABATIDO.....	KG.	4,65	4,55	4,15	4,65	5,05
TOMATE PAULISTA	Cx. 27 Kg.	17,00	22,50	14,00	22,50	19,00
CENOURA EXTRA	Cx. 30 Kg.	27,00	42,00	34,00	45,00	50,00

ahp

ANDAMENTO DE OBRAS

EDIFÍCIO PEDRO Iº

Já foi concluído o estaqueamento do Ed. Pedro I. As fundações foram executadas pelo bate-estaca da A. Gonzaga em apenas 30 dias.

Assim, daqui a mais alguns dias você já verá o Edifício saindo do chão.

Segurança em construção civil é AG.

ANUNCIE EM O ESTADO

Seguros

Exportador quer curso de seguro

São Paulo (AJB) – O Instituto de Resseguros do Brasil deveria criar, como habitualmente faz em outros ramos, cursos especializados na Carteira do Seguro de Crédito à Exportação, visando a formação de técnicos com conhecimentos das cláusulas desse seguro, e também do comércio exterior, como forma de dinamizar no país esse tipo de garantia securitária.

A idéia é defendida por Edemar Cid Ferreira, presidente do Grupo Empresarial Cid Ferreira, desta capital, analisando as novas normas baixadas pelo IRB para dinamizar o seguro de crédito à exportação.

Para Edemar Cid Ferreira, o primeiro empresário a criar em Santos um corredor de exportação para óleos em associação com a Ferrovia Paulista S/A – Fepasa, e que está formando a primeira empresa nacional para atuar exclusivamente no seguro de crédito à exportação, as novas normas baixadas pelo IRB **ad referendum** da Superintendência de Seguros Privados – Susep – , em vigor retroativamente desde 1o. de janeiro deste ano, apresentam muitas vantagens e contribuirão para criar um desenvolvimento nos seguros de crédito à exportação.

Entre as vantagens, ele aponta a redução dos prazos que caracterizam seus benefícios, entre eles os de adiantamento nas indenizações, que passaram de 60 para 30 dias, a moratória do devedor que se forma agora em quatro meses, contra os seis meses previstos anteriormente, e, o percentual dos adiantamentos, que passou de 80 para 90%.

Ainda entre as vantagens, segundo Edemar Cid Ferreira, estão as novas modalidades e cobertura, garantindo o segurado quando na impossibilidade de retorno de suas mercadorias, quer exportadas em consignação, quer remetidas para feiras, mostras, exposições ou similares, e o estabelecimento de garantia ao segurado, quando impossibilitado de amortização de despesas feitas na prospecção de mercados externos.

Há ainda a vantagem da desburocratização introduzida pelo IRB, ao unificar o documento de seguro, incluindo numa mesma apólice as coberturas para os riscos comerciais e políticos. Isso facilitará o exportador, que tinha de processar em duplicata os documentos devidos a cada operação do seguro de crédito à exportação diz Edemar.

Entretanto, diz ainda, a emissão pela seguradora privada de um documento único, pode criar problemas ao setor. "Com base em nossa experiência na exportação em geral, e na administração do seguro de crédito à exportação, em particular – revela – podemos dizer que, em sua quase totalidade, as seguradoras privadas não estão preparadas para assumir de pronto tal responsabilidade".

E, mais – prossegue – além de despreparadas não parecem muito interessadas nesse ramo. Somente cerca de 30 % das seguradoras possuem a carteira de crédito à exportação autorizada. Dessas, talvez, somente 20% possuam alguma experiência nesse ramo".

A nova sistemática, embora busque diminuir o processo burocrático, dinamizando o seguro de crédito à exportação, poderá resultar, na emissão dos documentos, em mais demora e sujeita a um maior número de erros técnicos que poderão ter consequência inclusive no exterior, com problemas para o segurado exportador e para o próprio país como exportador.

A criação de uma seguradora única, formada de capital misto (empresas privadas e IRB), prevista em uma "declaração de propósitos" assinada recentemente entre a Federação Nacional das Empresas de Seguros Privados e Capitalização e o IRB, para atuar no seguro de crédito à exportação e no seguro de crédito interno, vai criar, na opinião de Edemar Cid Ferreira, um sistema de monopólio, que considera incompatível com o sistema de livre concorrência.

Bolsa do Rio faz seminário sobre seguros

A Bolsa de Valores do Rio de Janeiro promoverá em princípios do próximo mês de abril um seminário sobre os investimentos das companhias de seguros no mercado de ações. Administradores de carteiras de títulos das principais companhias norte-americanas aceitaram vir ao Brasil para debater com os empresários brasileiros como retirar os melhores resultados das aplicações dos recursos nesse tipo de investimento.

Os técnicos norte-americanos poderão relatar aos empresários brasileiros os melhores critérios de seleção de títulos que constituem a garantia do pagamento imediato de indenizações aos segurados.

Diferentes critérios devem ser observados, por exemplo, para as aplicações das reservas que garantem as indenizações do seguro de vida e dos seguros chamados elementares (acidentes pessoais, automóveis, incêndio, roubo e riscos diversos).

A Bolsa de Valores do Rio de Janeiro realizará também, na mesma época, um seminário sobre os fundos de pensão (pension fundos), que são responsáveis por grande parcelas dos recursos destinados ao mercado de ações nos Estados Unidos. A criação dos fundos de pensão no Brasil está dependendo dos estudos que as companhias de seguros realizam para o lançamento de planos de complementação de aposentadoria e amparo à velhice, o que poderá ocorrer ainda este ano.

Com a realização dos dois seminários a Bolsa de Valores do Rio pretende retirar das companhias de seguro todo o potencial que elas possuem, como captadoras de recursos do público, para aplicação em títulos. Esses recursos são considerados a fonte mais estável de crescimento do mercado de ações em outros países.

Azeredo defende seguro em capital aberto

Rio (AJB) – A obrigatoriedade das empresas de capital aberto, com ações negociadas em Bolsas, estarem cobertas com seguro de lucros cessantes é considerada providência inadiável pelo presidente do Sindicato dos Bancos da Guanabara, Sr. Teófilo de Azeredo Santos.

Usando poupanças públicas, tais organizações devem estar preservadas de prejuízos decorrentes de incêndio ou outros sinistros que impeçam o pagamento de dividendos, disse ele. "A medida protegeria os investidores e também constituiria um estímulo ao mercado segurador", acrescentou.

Também presidente da Fundação Escola Nacional de Seguros – Funenseg – o Sr. Teófilo de Azeredo Santos disse que os bancos comerciais contribuíram em muito para a interiorização do mercado segurador brasileiro, alargando a capacidade de captação de prêmios, através de uma infra-estrutura eficiente e que opera a custos baixos, que são as agências bancárias. – Os bancos comerciais perceberam que o mercado segurador se identifica com as suas atividades – disse – pois cada depositante e, especialmente, cada mutuário, é um segurado potencial. Além disso, as agências bancárias, que também vendem letras de câmbio e outros papéis, podem contratar seguro sem aumento de custo operacional e melhor aproveitamento de tempo ocioso e de pessoal.

Na opinião do presidente do Sindicato, "não se pode esquecer que, na prática, apenas os centros das grandes cidades eram os mais visitados pelos corretores, ao passo que, hoje, qualquer agência de bairro está apta a contratar seguro, o que deu maior dimensão e alcance à instituição".

Para ele, o seguro é uma instituição que pouco a pouco vai readquirindo seu antigo prestígio ao público. – Nos países desenvolvidos, de moeda estável, o seguro de vida constitui um dos investimentos preferidos pelo público.

Cosep diminui prazo para a agricultura

São Paulo (AJB) – A Companhia de Seguros do Estado de São Paulo – Cosesp – diminuiu este ano o prazo para o seguro contra a geada dos produtos hortofruto granjeiros, que se encerra no dia 31 de maio. O seguro abrangerá as culturas de alface, abobrinha, ervilha, pepino, pimentão, quiabo, tomate, vagem, melancia e melão.

Para realizar o seguro, os agricultores terão de procurar as casas da agricultura espalhadas em todo o Estado de São Paulo, onde receberão também orientação sobre o assunto, para o preenchimento das propostas.

LUCROS

A Cosesp registrou em 1972 um lucro de mais de Cr$ 11 milhões. Apresentou uma produção efetiva de prêmios de quase Cr$ 40 milhões, além de efetuar pagamentos de sinistros diretos e de retrocessão superiores a Cr$ 5 milhões.

Os resultados de 1972 permitiram à Cosesp apresentar um ativo de Cr$ 51.653.214,81. Os maiores valores pagos por sinistros corresponderam às indenizações dos riscos contra geada, para a hortifruticultura, e contra o granizo, para o algodão e a videira, totalizando Cr$ 4.970.708,10.

A empresa constituiu reservas técnicas de Cr$ 3 631 703,03 e suas atuais reservas patrimoniais ascendem a Cr$ 5 703 523,73. O capital social permaneceu em Cr$ 10.624 mil, mas a Cosesp dispõe, para aumento, de Cr$ 17.385.056,46, consignados na conta de fundo de reserva para aumento de capital, que hoje totaliza Cr$ 28.009.056,46.

Esses resultados, que aparecem no balanço geral da empresa, serão submetidos à apreciação da assembléia ordinária convocada para março quando haverá demonstração da conta de lucros e perdas, parecer de auditores independentes e parecer do conselho fiscal relativos ao exercício encerrado a 31 de dezembro de 1972.

CENTRAIS ELÉTRICAS DO SUL DO BRASIL S.A.
ELETROSUL
- SUBSIDIÁRIA DA ELETROBRÁS -

AMPLIAÇÃO DAS SUBESTAÇÕES DE JOINVILLE, FLORIANÓPOLIS E SIDERÓPOLIS

AVISO DE PRÉ-QUALIFICAÇÃO DE FIRMAS DE CONSTRUÇÃO E MONTAGEM

Centrais Elétricas do Sul do Brasil S.A – ELETROSUL – está procedendo à pré-qualificação de firmas interessadas em construção e montagem de Subestações, para a execução das obras de ampliação das Subestações de Joinville, Florianópolis e Siderópolis, Estado de Santa Catarina, a partir do 2o. semestre deste ano.

As instruções para Propostas de Pré-Qualificação estarão à disposição das firmas interessadas até o dia 15 de março de 1973, no endereço abaixo, das 10 às 12 horas e das 15 às 17 horas.

CENTRAIS ELÉTRICAS DO SUL DO BRASIL S.A
ELETROSUL
DEPARTAMENTO DE CONSTRUÇÃO
RUA DA ALFÂNDEGA, 80 – 8o. ANDAR
RIO DE JANEIRO, GB.

GANHE O FÓSFORO
Comprando seu Cigarro no
PONTO CHIC

MADEIRAS E MATERIAIS DE CONSTRUÇÃO
MELHORES PREÇOS
PHILIPPI & CIA.
a casa do construtor
Matriz: Estreito – Fones 2073 – 6368 – 6520 – 6521 – 6395
Filiais: Centro – Fone 4723
Balneário Camboriú: Fone 2152

CORRETORES (AS)

Empresa em expansão necessita de CORRETORES (AS). Oferecemos Salário fixo mais comissão. Os candidatos deverão se apresentar com urgência à rua Felipe Schmidt, 115 no horário comercial.

Acervo: Biblioteca Pública SC - Hemeroteca Digital Catarinense

Joinville completa 122 anos e lembra seus colonizadores

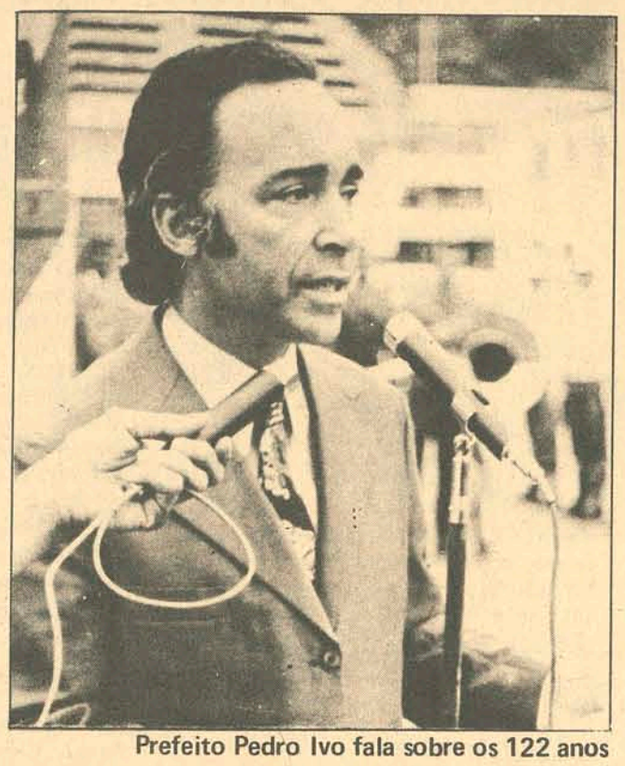

Prefeito Pedro Ivo fala sobre os 122 anos

Grande número de autoridades prestigiou a abertura das solenidades.

Coroa de Flores ao Monumento do Imigrante

Joinville (Sucursal) – Toda a comunidade joinvillense continua vivendo intensamente o programa das festividades alusivas a passagem do 122o. aniversário de fundação do município. Para a tarde e noite de hoje o programa assinala a realização de um torneio de futebol entre equipes formadas por operários e funcionários das indústrias locais, a partir das 15 horas. À noite, enquanto às 20h30min. a Escola de Samba "Unidos do Boa Vista" desfila em homenagem aos moradores do distrito que lhe empresta o nome, a Orquestra Sinfônica de Joinville promove um concerto clásico na Sociedade Harmonia Lira. Às 22 horas, terá prosseguimento a festa típica popular da Bavária, no Ginástico.

O programa de amanhã, que culminará com o desfile da Escola de Samba "amigos do Kênia", no Bairro Itaum, terá início às 8h30min. com a prova ciclística organizada pela Associação dos Cronistas Esportivos de Joinville, denominada XII Circuíto do Boa Vista. A partir das 9 horas, estará se desenvolvendo um torneio de futebol com a participação dos clubes da Primeira Divisão.

Às 9h15min, o programa prevê a largada da Prova de Motocicletas Cidade de Joinville, na pista Emilio Stock Senior, numa promoção do Moto Clube de Joinville.

Às 9h30min, acontecerá o desfile dos clubes de tiro "Garcia Jordam", de Blumenau e "Cruzeiro", de Joinville, acompanhados da Banda Municipal de Blumenau, na Praça da Bandeira. Às 10 horas, serão apresentadas as bandas Municipais de Blumenau e do Corpo de Bombeiro Voluntários de Joinville.

No período da tarde, o programa marca para as 14 horas o início das competições de tiro ao alvo no "stand" de tiros da Sociedade Esportiva e Cultural Cruzeiro e, às 20 horas, acontecerá o encerramento das festividades com o desfile da Escola de Samba "Amigos do Kênia", no Bairro Itaum.

ABERTURA

A abertura oficial dos festejos dos 122 anos de fundação de Joinville ocorreu quinta-feira à noite, na Casa da Cultura, quando o Prefeito Pedro Ivo Campos inaugurou a Exposição Coletiva de Artistas Joinvillenses. Os atos oficiais continuaram às 8 horas de ontem, na Praça da Bandeira, onde a solenidade atingiu seu ponto alto com o hasteamento do pavilhão nacional, seguindo-se a colocação de coroa de flores no Monumento ao Imigrante. Na oportunidade, o Prefeito Pedro Ivo Campos proferiu alocução alusiva ao ato, saudando os joinvillenses e congratulando-se com toda a comunidade laboriosa e progressista que eleva Joinville ao posto de um dos maiores e desenvolvidos municípios catarinenses.

Também ontem, foi instalada oficialmente, na sede da Diretoria de Turismo, à Praça Nereu Ramos, a Exposição de Orquídeas promovida pela Associação Joinvillense de Amadores de Orquídeas. Paralelamente, foi aberta a I Exposição Municipal de Coleções constante de selos, moedas e objetos, cedidos pelos filiados à Associação Filatélica de Joinville. O programa de ontem incluiu uma demonstração pública de rádio-amadorismo. O acontecimento levou grande número de pessoas à Praça Nereu Ramos e empolgou muito os presentes que assistiram ao manejo de uma estação portátil a cargo dos hábeis rádio-amadores ligados à entidade joinvillense. O programa, que constou ainda de uma exposição de trailers de Curitiba, culminou com o início da Noite na Bávaria, uma festa típica e popular que hoje prossegue na Sociedade Ginástico.

Síntese

LAGES

A Faculdade de Medicina Veterinária, que começará a funcionar este ano, de acordo com a autorização do Conselho Federal de Educação, determinou a data de 17 deste mês para o encerramento do prazo de inscrições de candidatos ao vestibular. As provas serão realizadas nos dias 19 – de Português e Inglês, dia 21 – de História Natural e Biologia e no dia 23 de Física e Química. O início das aulas está programado para o dia primeiro de abril. Os interessados deverão procurar a Secretaria da Escola, nos horários das 8 às 10 horas e das 15 às 17 horas.

OESTE

De acordo com o levantamento procedido por técnicos da Coordenação da Organização da Produção e Abastecimento, da Secretaria da Agricultura, as Cooperativas do Oeste catarinense foram as que mais arrecadaram e, consequentemente, pagaram mais ICM. Os impostos pagos durante o ano passado por aquelas Cooperativas alcançaram a importância de Cr$ 5.499.747,53. O total de ICM arrecadado em 1972 pelas Cooperativas de Santa Catarina foi de Cr$ 9.878.012,38. No Vale do Rio do Peixe, Meio-Oeste localizam-se as Cooperativas que estão em segundo lugar na arrecadação do ICM, com Cr$ 1.299,696,77. Os demais centros de localização de Cooperativas arrecadaram o seguinte: Vale do Itajaí: Cr$ 1.202.834,08; Zona Fisiográfica de Laguna: Cr$ 1.073.039,58; Litoral Norte Catarinense: Cr$ 452.584,14; Alto Rio Negro: Cr$ 228.589,77 e Região de Florianópolis: Cr$ 121.520,51.

LAGES

A Prefeitura do Município de Lages, bem como a Delegacia Regional de Polícia, estão encontrando dificuldades na escolha de ocupantes para os cargos de Intendentes Distritais e Subdelegados de Polícia para os distritos. As exigências são consideradas muitas pelos candidatos e, no setor policial, principalmente, poucos se apresentam para o cargo. Diversos requisitos devem ser preenchidos para que a Câmara Municipal nomeie os Intendentes. Além disso, há o sistema de votação pelo plenário, na qual, apesar de satisfeitas as exigências básicas, alguns nomes são rejeitados.

No que tange a subdelegacias interioranas, a mesma dificuldade: ninguém aceita o cargo, havendo, por esta razão, muitos deles vagos.

JOINVILLE

O Conselho Regional da União dos Escoteiros do Brasil programou para os próximos dias 24 e 25 deste mês reuniões com os membros da Comissão Executiva e chefes de grupos, visando o lançamento de uma campanha de esclarecimento aos jovens sobre a importância do escotismo. Ainda na ocasião, serão elaborados programas de atuação da União dos Escoteiros em Santa Catarina.

LAGES

A Companhia de Telecomunicações de Santa Catarina assinou contrato com a firma Sociedade Meridional de Construções Ltda, visando a construção de um prédio em Lages para sediar sua agência naquela cidade. O valor global da obra está orçado em Cr$ 2.104.739,00 e seu término está previsto para dentro de um prazo de 240 dias. O prédio que terá 7 pavimentos, será localizado à rua Aristiliano Ramos, em terreno da Cotesc, conforme informações prestadas pela direção da companhia.

Novo vestibular na Func tem início hoje à tarde

Joinville (Sucursal) – Com provas de Português às 8 horas e Conhecimentos Gerais às 10, a Faculdade de Filosofia, Ciências e Letras de Joinville – entidade ligada à Fundação Universidade Norte Catarinense – promove hoje os exames de vestibular em segunda chamada. A partir das 14 horas, os vestibulandos estarão cumprindo as provas de História e Geografia. Os resultados deverão ser divulgados amanhã, já que as aulas do ano letivo em todas as unidades da Func têm início programado para segunda-feira. De outra parte, as aulas da Faculdade de Engenharia de Joinville, mantida pela Universidade para o Desenvolvimento do Estado de Santa Catarina, encontram-se em pleno desenvolvimento desde o último dia 26 de fevereiro.

FORMATURA

Em cerimônia programada para as 21 horas de hoje, na sede do Clube dos Sub-tenentes e Sargentos de Joinville, 150 novos ginasianos do Colégio Stela Magna estarão recebendo o certificado de conclusão do curso. A Turma de 73, tem como paraninfo o Prefeito Pedro Ivo Campos e como patrono o professor Guilherme Guimbala, diretor da Associação Catarinense de Ensino, entidade a que está subordinado o estabelecimento.

RESULTADO

O Serviço de Teleducação da 5a. Coordenadoria Regional de Ensino, sediada em Joinville, marcou para a próxima segunda-feira a divulgação dos resultados dos exames Supletivos recentemente realizados, através do Projeto Minerva.

NOVA FACULDADE

O professor Guilherme Guimbala, diretor da Associação Catarinense de Ensino, anunciou para amanhã seu embarque com destino à Brasília, onde tratará de assuntos relacionados com a entidade que dirige. Junto aos diversos órgãos do Ministério da Educação e Cultuta, examinará problemas ligados ao funcionamento da Faculdade de Educação de Joinville, que reivindicará ainda para o corrente ano letivo. Seu funcionamento em caráter imediato deverá acontecer junto ao Colégio Técnico Joinvillense.

Criciúma ganha indústria de embalagens plásticas

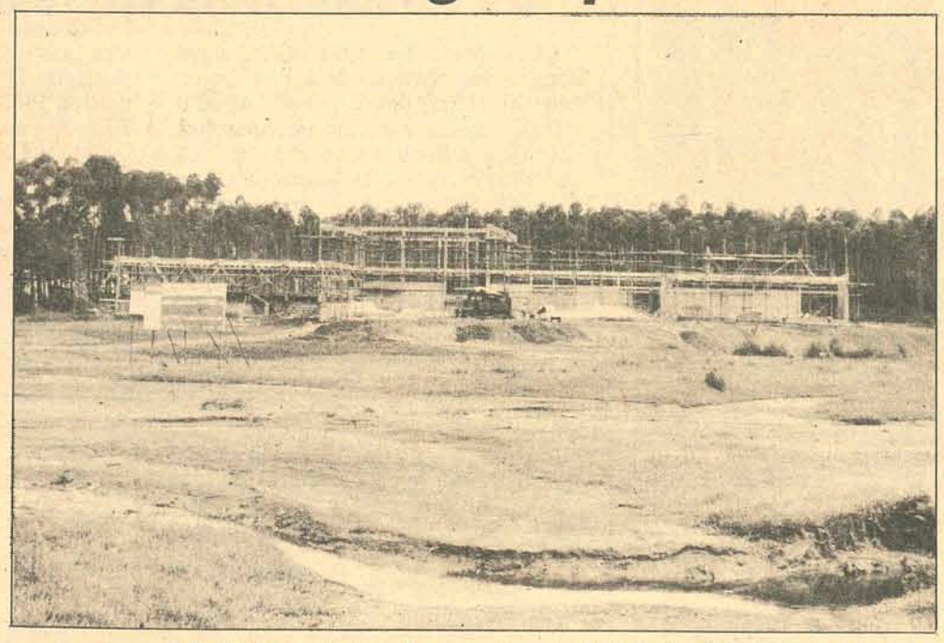

A indústria produzirá mensalmente 100 tl de embalagens plásticas.

Criciúma (Sucursal) – Com 85 empregos diretos, ocupando uma área de 1 918 metros quadrados, a firma Indústria de Embalagens Plásticas Canguru Ltda, localizada no bairro Próspera em Criciúma, produzirá após sua conclusão, de 90 a 100 toneladas mensais de embalagens plásticas, utilizando como matéria prima principal o polietileno. As obras de construção prosseguem em ritmo acelerado, sendo que parte da fábrica já está em funcionamento contando com uma produção mensal de 35 toneladas, utilizando para isso 40 empregados. Para a execução do projeto de construção, conta com um capital social de Cr$ 1 000 000,00 sendo que parte deste destina-se a aquisição do equipamento, que será 70% importado e 30% nacional. A execução deste empreendimento, será um dos mais importantes do Sul do Estado e virá a beneficiar grandemente os municípios de toda a Região Sul do Estado.

Matadouro de Brusque é criticado

Brusque (Correspondente) – O vereador Euclides Visconti, presidente da Câmara Municipal de Brusque, ocupou a tribuna para solicitar da Prefeitura Municipal maior fiscalização sobre os matadouros locais, que deixam de cumprir a legislação vigente, não só pelos métodos rudimentares que adotam, mas pela falta de higiene. Após levantar o problema, o Sr. Euclides Visconti apresentou indicação solicitando o envio de expediente ao Prefeito Cesar Moritz visando a construção de um matadouro municipal na cidade.

Para o vereador, a saúde pública é fator que exige de cada administrador preocupação e vigilância como medidas saneadoras que visam previnir consequências de ordem comunitária. "O abate do gado, continua, e o fornecimento de carne no município seguem os mais rudimentares processos, desrespeitando a legislação vigente e colocando em perigo a saúde de uma comunidade inteira, fato resultante da falta de medidas que possam regular e disciplinar assunto de alta relevância".

Finaliza o presidente do legislativo de Brusque afirmando que "partindo do princípio estabelecido pelas próprias leis vigentes, solicita seja encaminhado expediente ao Chefe do Executivo Minicipal fazendo-o sentir a necessidade da construção de um matamunicipal como como obra que, por sua necessidade, requer ação direta e imediata do Poder Público".

Porto União promove curso para dinamizar a produção

Objetivando o aumento de produção do organismo municipal a Prefeitura de Porto União promoveu um curso sobre Psicologia Aplicada ao Trabalho, a cargo do professor Toshaki Saito, da Universidade Federal do Paraná. O curso que contou com a participação de mais de 90% dos funcionários municipais, foi realizado no Salão Paroquial.

Para o professor Toshaki a falta de preparo do homem para o trabalho o leva a acomodar-se de acordo com o ambiente em que ele trabalha.

O Prefeito Alexandre Passos Puzina disse que os resultados dos cursos começaram a ser sentidos antes do seu término. Explicou que um funcionário havia solicitado sua aposentadoria há duas semanas mas, após o curso, resolveu a voltar ao cargo que desempenhou durante mais de trinta anos na Prefeitura.

Durante a solenidade de encerramento do curso, que contou com a presença do Prefeito Alexandre Passos Puzina, a professora Zaida Mansur, Agente de Mobilização do Mobral, ressaltou a importância do seminário, acrescentando que "com o esforço que se nota do Governo Municipal, não será difícil em pouco tempo erradicar o analfabetismo na região. Em seguida, o Prefeito Municipal disse que o setor social é o que mais necessita de apoio e por isso "não mediremos esforços no sentido de solucionar todos os problemas sociais da cidade.

Adiantou o Sr. Alexandre Puzina que a Prefeitura já está tomando providências visando a restauração de um prédio para sediar a APAE de Porto União.

Ao mesmo tempo em que era realizado o curso sobre Psicologia Aplicada ao Trabalho, realizava-se um seminário técnico-pedagógico com o objetivo de preparar professores normalistas para o magistério e, principalmente, para lecionarem nos cursos que o Mobral irá promover em todo o município.

Furb formará nova turma de bacharéis em Direito

Blumenau (Sucursal) – Com culto ecumênico às 18 horas na Igreja Matriz de São Paulo Apóstolo, a Turma Professor Martinho Cardoso da Veiga, da Faculdade de Ciências Jurídicas da Furb, inicia no próximo dia 23 as solenidades de sua colação de grau. O programa elaborado pela comissão de formatura assinala para as 20 horas a solenidade de colação de grau, na Sociedade Dramático Musical Carlos Gomes. No dia anterior, os 20 formandos em Direito da Furb estarão recepcionando professores, autoridades e familiares com um jantar de confraternização nas dependências da Sociedade Desportiva Ipiranga, no bairro Itoupava Seca.

A turma de bacharéis em Direito tem como patrono o advogado Werner Greuel e como paraninfo o professor Renato Vianna. Os novos advogados da Furb são os seguintes: Aldo Luiz Brandão Michels, Alinor Lauth, Alírio Laerte Cunha, Emir Poffo, Fiorello Nunes (orador), Hermes Morsch, Horácio Nelson de Miranda Coutinho, João Carlos Von Hohendorff, José Marinho Barbieri, Lieselotte Rau, Luiz Carlos Soares da Silveira, Manoel Nunes, Maria Júlia Luz Fischer, Marlise Finarde Brueckheimer, Newton Trisotto, Paulo Guilherme Pfau, Pedro Paulo Durieux, Romeu Junkes, Sidnei Luiz Saut e Wanderley Mazurek dos Santos.

MDB de Joinville tentará hoje conciliar a maioria

Joinville (Sucursal) – Com o objetivo específico de definir a linha de conduta dos vereadores emedebistas e disciplinar o comportamento da maioria, os representantes do Partido na Câmara Municipal programaram uma reunião para hoje que deverá contar com todos os seus integrantes. Justificando a medida, o líder Aderbal Tavares Lopes declarou que há necessidade do encontro, "pois apesar de haver união da bancada, não existe ainda o entrosamento perfeito".

Sua maior preocupação está relacionada com a comissão interna constituída para levantar os principais problemas municipais, cujas soluções serão reivindicadas ao Governo Estadual. Para o Sr. Aderbal Lopes, que sugeriu a formação do grupo e o integra com os Srs. Osni de Oliveira, Elmar Zimmermann, Osni Schroeder e Miracy Deretti, os trabalhos da comissão estarão concluídos em 30 dias.

De outra parte, o Diretório Municipal da Arena convocou reunião para o próximo dia 16, quando serão analisados problemas da agremiação e escolhida a nova diretoria. A convocação partiu do Deputado Ademar Garcia Filho, atual presidente do Diretório Municipal de Joinville.

Acervo: Biblioteca Pública SC - Hemeroteca Digital Catarinense

Começa a Campanha da Fraternidade

Artes plásticas já têm calendário para o ano

Vicchietti será o primeiro a expor.

O setor de Artes da Universidade Federal de Santa Catarina, estará inaugurando dia 15 no Centro de Estudos Básicos o Calendário de mostras plásticas para o ano de 73. A mostra será aberta com a exposição de tapeçarias do artista Paulo Viccehietti, devendo se prolongar até o dia 26 de março.

O calendário do Setor de Artes, prevê a exposição de 16 artistas plásticos, durante este ano. Esta promoção visa tornar conhecidas as obras dos artistas catarinenses, entre os universitários, e também, tem o objetivo de descobrir novos valores.

Dando continuidade, ao Calendário de mostras plásticas, deverão expor no dia 28 a 9/4 as acadêmicas Ruth Maria Medeiros e Mirian Furtado. O artista Odil Campos, de Joinville, estará expondo do dia 11 até o dia 28 de abril. Antônio Oliveira Medeiros e Eleotério Conceição no dia 25 de abril, devendo se prolongar até 7 de maio. Em prosseguimento à programação, o artista Aldo Nunes deverá expor seus trabalhos, de 9 a 20 de maio. Os pintores universitários Celci José Coelho, Humberto Tomazini, Luiz Costa e Ricardo Stotz, apresentarão seus quadros de 22 de maio à 4 de junho. O conceituado pintor florianopolitano Rodrigo de Haro, estará expondo de 6 a 18 de junho. Aguns universitários, irão mostrar seus trabalhos de 20 a 30 de junho.

No segundo semestre, dando continuidade as mostras, Pedro Paulo Vicchietti voltar´ a expor suas tapeçarias nos dias 15 a 27 de agosto. No dia 29 a 10 de setembro, serão expostos "Poemas Murais". De 12 a 24 de setembro, alguns artistas de Blumenau estarão mostrando seus trabalhos. Os artistas universitários, deverão fazer sua mostragem de 27 de setembro à 8 de outubro. Amir Tirelli, com tapeçarias, nos dias 25 de outubro, a 5 de novembro. Gilberto Gerlach e Martinho do Haro, participarão da exposição nos dias 11 a 22 de novembro. Elke Hering Bell, também estará expondo suas esculturas, em novembro, seguindo-se a mostragem de alguns universitários.

As datas pré-estabelecidas, no calendário, não são fixas, podendo sofrer alterações.

Calouros da Ufsc têm a sua semana

Visando proporcionar uma maior ambientação no meio universitário aos 650 novos calouros da Universidade Federal de Santa Catarina, o Diretório Central dos Estudantes – DCE – e mais seis outros se uniram, pela primeira vez, para promover a "Semana do Calouro".

A programação, que constará de cinema, teatro, palestras e um baile de encerramento será iniciada depois de amanhã, segunda-feira.

A PROGRAMAÇÃO

No primeiro dia, segunda-feira, estava programada uma palestra, onde seriam apresentados os componentes das diretorias dos diretórios e explicadas as finalidades e o funcionamento dos órgãos representativos. Em vista de ter surgido o problema do aumento dos preços das refeições do Restaurante Universitário e ter sido convocada uma assembléia geral para aquele dia, às 20,30 horas, esta primeira parte da programação foi modificada.

Na terça-feira, a partir das 20 horas, no auditório da Reitoria, será realizada uma projeção cinematográfica, podendo ser escolhido um dos dois filmes selecionados: "Caçada Humana", de Arthur Penn, com Marlon Brando, Robert Redford, Jane Fonda e Angie Dickson; ou "Os Companheiros", de Mário Monicelli, com Marcelo Mastroiani.

"O que é uma Universidade" será o tema da palestra a ser pronunciada por Caetano Fachini, às 20 horas de quarta-feira no Centro Sócio–Econômico, havendo também debate em seu final.

Para quinta, está programada a apresentação de "Quando as Máquinas Param", uma das melhores peças de Plínio Marcos, no Teatro Álvaro de Carvalho, em montagem do Teatro de Arena de Porto Alegre, com Jairo Andrade.

Ainda no Centro Sócio–Econômico, será realizada na sexta-feira mais uma palestra-debate, a ser proferida pelo Diretor do Museu de Antropologia da UFSC, professor Sílvio Coelho dos Santos sobre "Cultura e Desenvolvimento".

Encerrando a programação, será realizado no sábado, no Clube Doze de Agosto, o "Baile do Calouro".

Além do DCE, promovem a "Semana do Calouro" os Diretórios Acadêmicos do Centro de Estudos Básicos, Oito de Setembro, Centro de Estudos Tecnológicos, Pio XII, Bio–Médico e Sócio–Econômico.

Tendo por lema **O egoísmo escraviza, o amor liberta**, será oficialmente lançada hoje em todo o País a Campanha da Fraternidade de 1973.

Segundo o Arcebispo Metropolitano de Florianópolis, Dom Afonso Niehues, "o lema da campanha fará ressoar em todo o Brasil duas idéias opostas, que se combatem e se excluem".

De acordo com a filosofia da campanha, iniciada em 1963, "fraternidade é libertação. Quem pratica a fraternidade torna-se um homem livre, pois procura libertar seus irmãos. O egoísmo é fechado, amarrador, mesquinho e conduz quem o pratica a uma verdadeira escravidão, tornando-o excessivamente dependente de suas próprias idéias, caprichos, paixões e interesses, o que gera a insatisfação".

Dom Afonso diz que "o verdadeiro amor, pelo contrário, nos faz livres, porque é aberto, disponível, humilde, reconhecido, elevado e pronto a promover a integral libertação e a grandeza dos outros. Entendido no sentido bíblico – acrescenta –a libertação perde a conotação de parcialidade e de marxismo que poderia ter, para assumir a importância que tem na doutrina social da igreja e na consciência atual da humanidade".

Este ano, o cartaz de divulgação da campanha mostrará Cristo carregando a cruz, que segundo o Arcebispo Metropolitano "é a cruz da maldade dos homens, de seus pecados, orgulhos e falsidades. É a cruz das carências e privações do homem. O analfabetismo, a fome, as injustiças, a indiferença comunitária, a falta de condições humanas".

A imagem do cartaz procura simbolizar o objetivo da campanha, que é "aliviar todos aqueles que vivem sob o peso desta cruz que fere como arame farpado, apontando-lhes os caminhos de convergência do supremo ato de libertação da humanidade: a cruz de nosso irmão maior, símbolo do nosso trabalho de libertação própria e dos outros irmãos".

Explica Dom Afonso que "como Cristo amou todos os homens até à morte na cruz, que os cristãos também se amem em atitudes concretas, criadoras e eficazes, pois na medida em que essa cruz entra em nosso viver de cada dia,, o egoísmo vai sendo expulso e nós vamos nos libertar e promovendo a libertação dos outros, principalmente porque são nossos irmãos".

Como acontece todos os anos, o Papa enviou uma carta, endereçada ao Presidente da Confederação Nacional dos Bispos do Brasil. Na mensagem, o Santo Padre faz "um apelo particular à generosidade dos jovens brasileiros", no sentido de que "afirmem sua fé no mistério pascal, com um amor como o de Cristo".

Polícia

Corpo de homem nu achado na Trindade

Um corpo decapitado e nu, foi encontrado na tarde de ontem, às 13h40min, por dois rapazes que passavam por um atalho existente nos fundos do Restaurante Universitário, na Trindade.

O corpo era de um homem e estava jogado dentro de um pequeno riacho, entre uma baixa vegetação, já em adiantado estado de decomposição e com manchas roxas na nádega e coxa esquerda.

Nada se sabe quanto à identidade do morto, pois além da falta da cabeça, que não foi encontrada, não havia nenhum indício que possibilitasse a sua identificação, mas supõem-se tratar de um jovem, com cerca de 1m70cm e de cor branca.

Os policiais, estão certos de estarem diante de um misterioso homicídio a resolver, talvez o mais bárbaro e intrincado até hoje surgido em Florianópolis e estranham que,, até o momento, não tenha sido registrado algum desaparecimento de pessoa na capital.

Após o levantamento pericial do local, por peritos da Diretoria de Polícia Científica, soldados do Corpo de Bombeiros removeram o corpo, que foi encaminhado para o Instituto Médico Legal para necrópsia e exames complementares, visando, pelo menos, a identificação do cadáver.

Ladrões levam até o diploma de prefeito

Na noite de quinta-feira, o pecuarista e ex-prefeito de Bom Retiro Pedro Bunn Filho, residente à rua Atangagildo Ramos de Andrade 109, naquela cidade, em visita a Florianópolis deixou seu Corcel estacionado na rua Adolfo Konder, defronte ao no. 222, esquecendo os vidros abertos.

Ao voltar ao carro, notou a falta de uma pasta 007, que continha documentos pessoais e do carro, um bloco de cheques do Bradesco agência de São Joaquim, uma pistola Bereta Calibre 22 e o seu diploma de Prefeito.

O fato foi registrado pela Delegacia de Furtos, Roubos e Defraudações.

Sorte salva da morte o motorista de caminhão

Joinville (Sucursal) – Na última quinta-feira, às 22 horas, na altura do Km. 14 da BR-101, quando entrava na ponte sobre o rio Três Barras o caminhão placas SP-RS-9359, da cidade de Amparo, Estado de São Paulo, dirigido pelo motorista José Luke, depois de desgovernar projetou-se nas águas daquele rio.

A sorte do motorista, que sofreu apenas ferimentos leves, foi ter aberto uma das portas da cabine do carro, o que lhe permitiu sair do interior do veículo, ficando agarrado ao chassis gritando por socorro.

Retirado das águas por populares, foi encaminhado ao Hospital Bethesda, de Pirabeiraba, onde se encontra internado em observações, sendo satisfatório o seu estado.

Ladrões continuam a tirar os toca-fitas de veículos

Os ladrões de toca-fitas, que há algum tempo tinham deixado de agir na Capital, voltaram a "trabalhar" na noite de quinta-feira, quando roubaram três aparelhos.

Um dos aparelhos roubados, um toca-fitas Mecca–Stereo, foi levado do Opala, placas SP–CC–43–64, de propriedade de José Antônio Chibaci e que se encontrava estacionado defronte ao edifício Presidente, na rua Osmar Cunha, tendo os ladrões forçado o quebra-vento do carro para abrir a porta.

Usando o mesmo método, roubaram o toca-fitas marca Mecca–Stereo do Opala placas IJ–27–77, de propriedade de Florisvaldo Dinis Filho, residente no Edifício Praça XV, apartamento 904.

Do Volkswagen, de propriedade do comerciante Jaime Closen, residente à rua Mal. Câmara 93, os ladrões, depois de forçarem o quebra-vento, levaram um toca-fitas-rádio marca Mecca–Stereo e um rádio de carro.

Os três roubos foram registrados pela Delegacia de Furtos, Roubos e Defraudações.

PORCELANAS E FAQUEIROS

A GRANDE PROMOÇÃO DE FEVEREIRO

as mais lindas porcelanas e os mais sofisticados faqueiros da cidade.

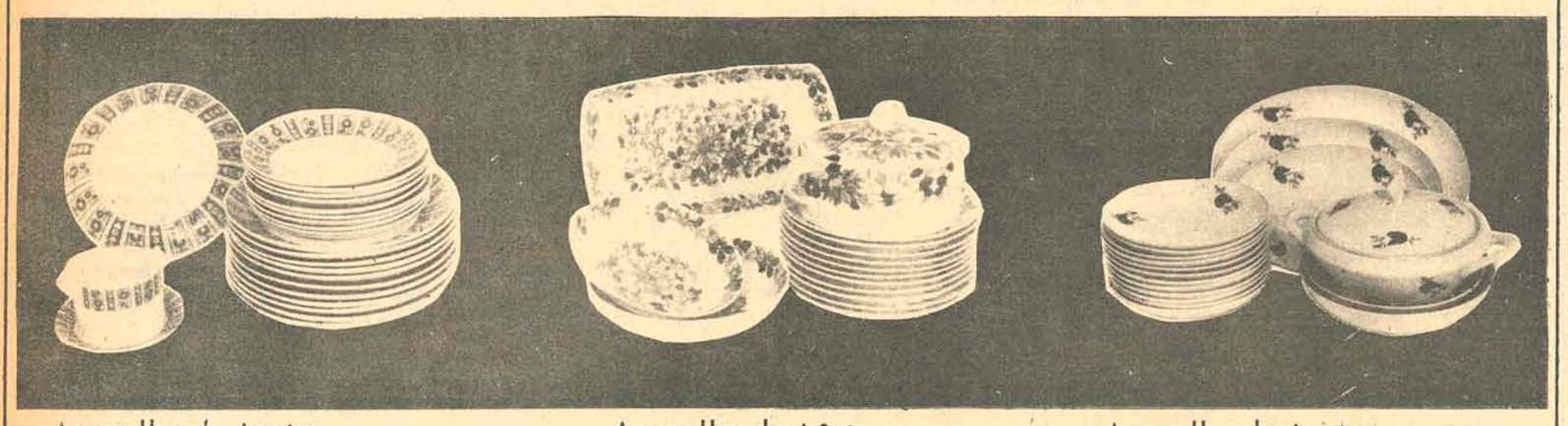

Aparelho de jantar com 42 peças desde Cr$ 21,14 mensais

Aparelho de jantar com 42 peças desde Cr$ 21,49 mensais

Aparelho de jantar com 42 peças desde Cr$ 10,63 mensais

Faqueiro inox Hércules com 194 peças a partir de Cr$ 51,75 mensais

Faqueiro inox Hércules com 101 peças a partir de Cr$ 26,08 mensais

Faqueiro inox Hércules com 53 peças a partir de Cr$ 7,81 mensais

em cada compra, seu filho ganha um lindo presente.

Hoepcke

GRANDE MAGAZINE HOEPCKE

CENTRAIS ELÉTRICAS DE SANTA CATARINA S.A.

SETOR FLORIANÓPOLIS

A CENTRAIS ELÉTRICAS DE SANTA CATARINA S/A–CELESC SETOR FLORIANÓPOLIS, comunica a seus consumidores que, a fim de possibilitar a continuação da implantação da nova tensão primária de distribuição de 13.200 Volts nas linhas que atendem a ilha de Santa Catarina, haverá falta de energia elétrica, DOMINGO dia 11/03/73, nos seguintes locais e horários:

Das 6,30 às 7,00 horas – Falta geral na ilha, com exceção da rua Felipe Schmidt e adjacências.

Das 6,30 às 10,00 horas – Av. Hercício Luz, parte da Av. Mauro Ramos, rua Anita Garibaldi e Herman Blumenau.

Das 8,30 às 10,30 horas – Rua Bulcão Viana, Antônio Luz, João Pinto e adjacências.

Florianópolis, 09 de março de 1973

A EMPRESA

Acervo: Biblioteca Pública SC - Hemeroteca Digital Catarinense

Peter Bogdanovich dirigindo a atriz Cybill Shepherd em A Última Sessão de Cinema

Peter Bogdanovich

O cinema da nostalgia

Durante as filmagens de Essa Garota E Uma Parada...

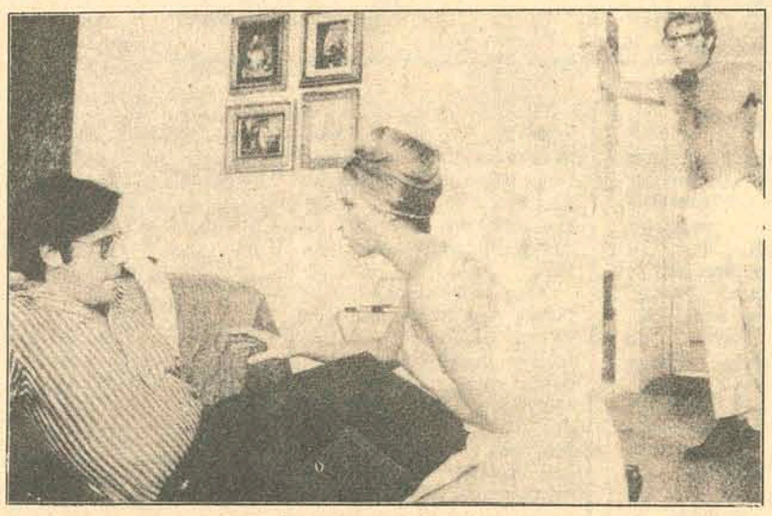

... onde o passado, as comédias malucas de 30 e 40, volta a ser a motivação.

Em A Última Sessão de Cinema: os jovens (Timothy Bottoms e Cybill Shepherd) situados entre o tédio, a aventura, o sexo e a transição da América, em 1950 .

Juntamente com Francis Ford Coppola e William Friedkin, o jovem cineasta Peter Bogdanovich integra o chamado "trio de ouro", na atual indústria cinematográfica norte-americana, cada um famoso por filme: Coppola com **O Poderoso Chefão** (The Godfather), Friedkin com **Operação França** (The French Conection) e Bogdanovich com **A Última Sessão de Cinema** (The Last Picture Show). Os três jovens (nenhum deles tem ainda 34 anos) juntaram-se para a criação da **Director's Company**, uma associação em que os 3 dividem com a Paramount, em partes iguais, o lucro de seus futuros filmes (doze nos próximos anos, quatro para cada um). Instalaram um novo mecanismo de produção e trabalho em Hollywood, que poderá restaurar a era do diretor. Outros diretores poderão aumentar as fileiras do grupo; dois já foram convidados, Mike Nichols e Arthur Penn. Na **Director's Company**, o trio entrou com o seu talento e a Paramount com 31,5 milhões de dólares, como garantia de doze projetos. **Bogdanovich** nasceu em Kingston, Estado de New York e começou a escrever sobre teatro e cinema, no jornalzinho do colégio onde estudava. Aos 25 anos foi a Hollywood em busca de emprego. Nessa época, Bogdanovich já era um apaixonado por cinema; assistia dois filmes por dia, hábito que ainda conserva, mesmo sobrecarregado de trabalho. Ele é considerado como o primeiro crítico americano a passar à direção cinematográfica, fato comum na França, na Itália e no Brasil. Assistiu ao filme **Cidadão Kane** aos 16 anos de idade e diz que, a partir de então, passou a ver o cinema em termos de direção; nasceu então a perfeita consciência de uma presença, na frente e por trás das câmeras. Escreveu estudos sobre os cineastas que mais o impressionaram, como John Ford, Alfred Hitchcock, Orson Welles. Publicou livros sobre Fritz Lang, Allan Dwan e John Ford, tendo em preparo um volume sobre Raoul Walsh. "Vendo só filmes desses diretores, percebi que eram, em grande parte, parecidos com eles próprios." Peter Bogdanovich define o seu filme "**A Última Sessão de Cinema** (The Last Picture Show) com as seguintes palavras: "Naquela época (1950) as pessoas, principalmente os jovens, iam ao cinema, para se encontrar. Procurei mostrar a mentalidade daqueles anos, quando os romances começavam e acabavam no banco trazeiro de um carro. Os jovens iam ao cinema, para rir ou chorar. Os velhos ficavam em casa, para beber ou envelhecer." O cinema simples, que sempre marcou a presença dos grandes cineastas, é a inspiração de Bogdanovich, com 32 anos de idade. Aprendeu com o cinema do passado, através os gêneros mais diversos. Em seu esquema de trabalho, parece haver uma preocupação em analisar e homenagear tudo o que, no passado, causou-lhe forte impressão e contribuiu para sua formação; em outras palavras, fazer cinema atual, tendo sempre o cinema do passado, como parte do tema e fonte de inspiração. O western e **Howard Hawks** são homenageados em **A Última Sessão de Cinema**; o horror do passado cinematográfico e **Boris Karloff** merecem sua atenção em **Na Mira da Morte** (Tagets), "um estudo comparativo de horror do passado, representado mais pela fantasia que o cinema mostrava, do que pela realidade que se vivia, e o horror atual, que é real e chocante." No filme estrelado por Boris Karloff, antes da morte um símbolo vivo do horror do cinema do passado, Bogdanovich, além de dirigir, tem participação também como ator. Para muitos críticos, a grande força de **A Última Sessão de Cinema** é a sua narrativa simples e singela, opção de Bogdanovich para narrar sua história que, segundo o New York Times, é "uma aventura de redescobrimento". No filme, o cineasta recria, de forma doce ou amarga, a vida das pessoas, numa pequena cidade do Texas, chamada Anarene. O único cinema na cidade é o **Royal** que, face a concorrência da televisão, vê-se forçado a cerrar suas portas. Os mais velhos ficam em casa; os jovens cansam-se da TV e sua padronização. Segundo o cineasta, nessa época o sonho americano ainda não havia deteriorado e a televisão era apenas um brinquedo para os bens sucedidos. O personagem central é um jovem que tem um caso com sua garota e outro com uma mulher madura; em certo momento vai ao cinema e o filme em exibição é **Rio Vermelho**, de Howard Hawks. Nessa sequência, Bogdanovich faz a apologia do cinema que admira e que assiste desde os tempos de infância. "Eu queria um western clássico para fechar o cinema. Um filme sobre um Texas que significasse alguma coisa em sentido épico." O filme é baseado em livro de Larry McMurtry que tem o mesmo título; a primeira providência de Bogdanovich ao elaborar o roteiro, foi transferir para o filme um pouco de cada um dos cineastas que admira. "Eu faço os filmes que gostaria de ver e que ninguém mais faz." Vamos tomar contato com esse jovem cineasta, através seu 3o. filme, **Essa Garota é Uma Parada** (What's Up Doc), estrelado por uma dupla tão moderna, quanto estranha: **Barbra Streisand e Ryan O'Neal**. É uma comédia louca e representa um retorno às comédias das décadas de 30 e 40, gênero em que Hollywood nunca teve rival à altura. Carole Lombard, Cary Grant, Gary Cooper, Jean Arthur, Rosalind Russel, Kathryn Hepburn e recentemente Judy Holliday brilharam intensamente no gênero; filmes que caracterizaram um estilo onde a graça era o resultado de situações nascidas dentro do absurdo e do **non-sense** total. O título original da comédia de Bogdanovich, **What's Up Doc** é emprestado dos desenhos de Coelho Bugs Bunny, o Pernalonga, dos saudosos desenhos da WB.

Darci Costa

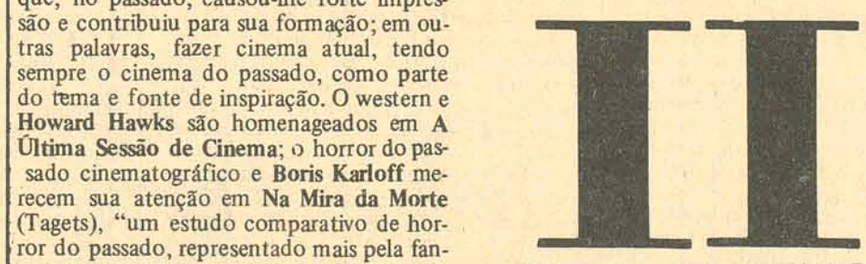

Rio Vermelho (Red River) de Howard Hawks, com John Wayne e Montgomery Clift, homenagem especial de Bogdanovich em A Última Sessão de Cinema.

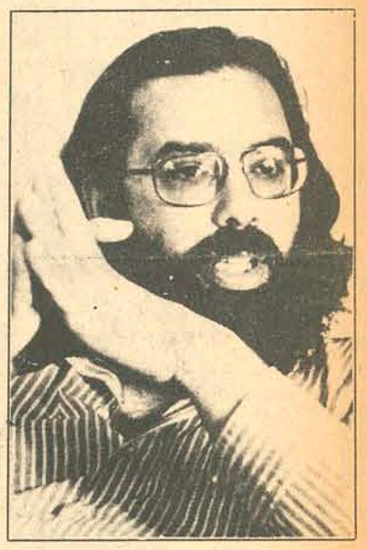

Francis Ford Coppola, Peter Bogdanovich (com Barbra Streisand) e William Friedkin o novo "trio de ouro" do cinema americano.

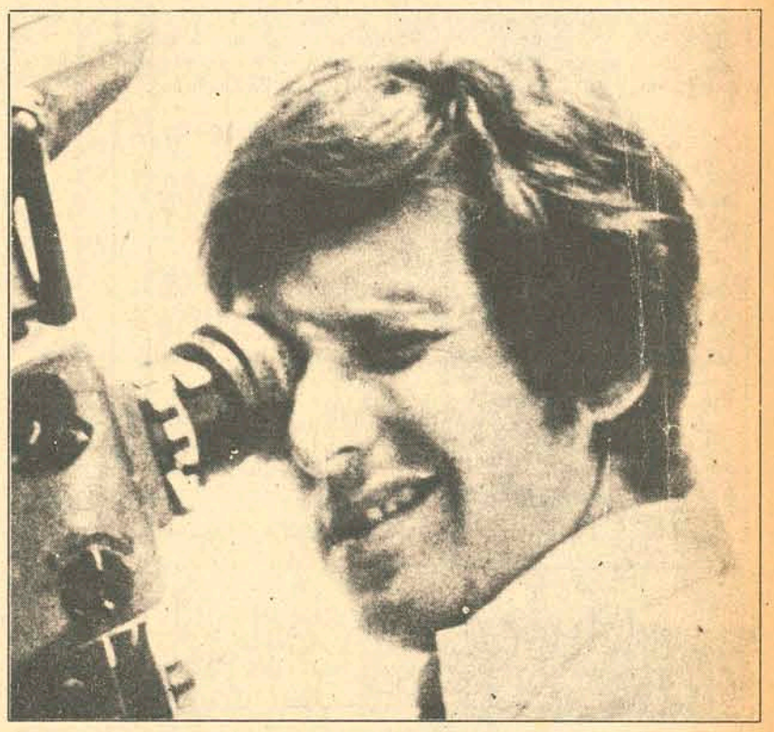

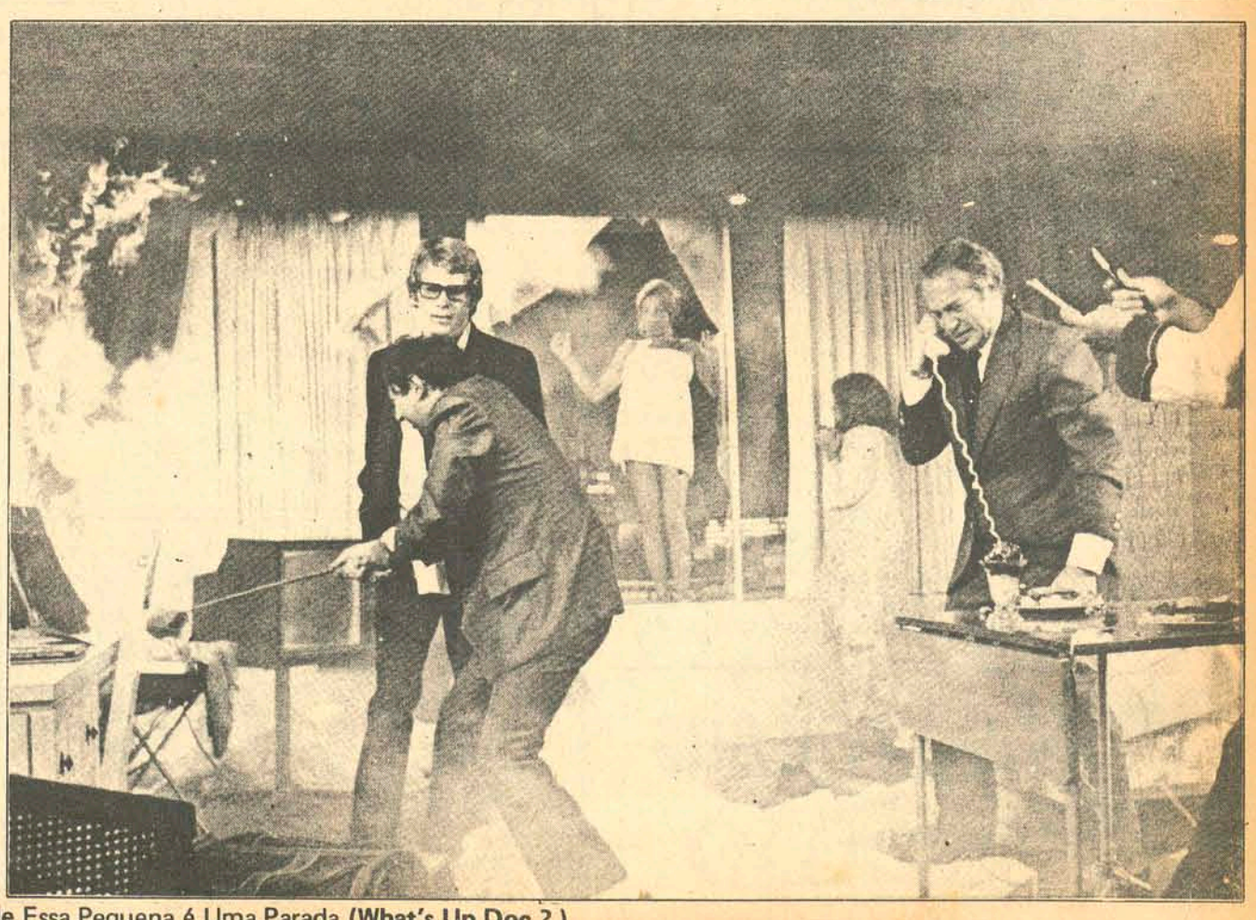

Barbra Streisand e Ryan O'Neal: dois momentos de Essa Pequena é Uma Parada (What's Up Doc ?)

Acervo: Biblioteca Pública SC - Hemeroteca Digital Catarinense

O champanha da Leonore

Crary convidou alguns amigos para um uisquezinho na quarta-feira à noite. Leonore estava no Rio havia alguns dias. E ele queria apresentá-la à turma.

– ... e quem é Leonore, Crary?

– Leonore é minha sobrinha. Está no Brasil há quatro dias, já. Mas como até agora ela só travou conhecimento com ingleses resolvi, a seu pedido, reunir a patota brasileira, entendes? Como é? Apareces ou não?

– Apareço. Que horas?

– Oito, nove. Qualquer hora é hora. É uma reuniãozinha informal. Um uísque, uns frios... nesta base. Ela é intelectual. Gosta de falar sobre arte, música, literatura, esses troços. Então, enquanto vocês conversam com ela, eu curto o marido, conhecido chato londrino.

– Mas ela é casada?

– Claro que é casada! Pois eu não falei que eles estão em viagem de núpcias?

– Não falaste nada disso.

– Não falei? Mas estão. Casaram faz seis dias.

– Negócio estranho.

– Estranho por que razão, Hamms?

– Casados há seis dias e... ao invés de... quero dizer... sei lá! Não tenho nada com a vida deles.

– Já te disse que ela é intelectual, cara.

– Sim. E daí? Achas que intelectual também não...

– Corta esta, Hamms. Eles estão na deles... e isto não nos interessa. Quero saber se virás.

– Irei. Às oito, oito e meia, estarei aí.

Imaginei Leonore magra, óculos redondos, dentuça, sardenta, braços finos e pálidos, vestido largo, pés grandes. Mas Leonore era loura, cabelo quase branco de tão louro, olhos enormes, feitos dois globos azuis flutuando sobre zigomas salientes, nariz perfeito, lábios carnudos e sumarentos. Era alta, bastante alta, e trajava um vestido branco com uma abertura na lateral que iniciava no alto da coxa, quase à ilharga, que caia manso sobre sapatinhos dourados. O decote generoso deixava à mostra mamas fartas e firmes.

Esperava encontrar Leonore rebuscando um Hesse, um Mann, um Cortázar. Ou Beethoven, Prokofiev, Suppé, Stravinsky. Da Vinci, Portinari, Van Gogh. Mas qual. Ao entrar, encontrei Leonore rodeada de amigos. Na maioria, jovens. E ouvi, de passagem, a inglesa falando a respeito de nádegas.

– Acho nádegas importantíssimo. Todo o ritmo anatômico depende totalmente delas. Mais que complemento, as nádegas representam parte importantíssima da anatomia da mulher. Quando menina, eu ficava horrorizada com a possibilidade de vir a tê-las pequenas. Juro.

– Depois, perdeu o medo, não é mesmo?

– O que é que o senhor acha? Hoje, temo tê-las grandes.

– Absolutamente. Não aprovado. Discordo.

E todos repetiam, em coro: "Oh, que besteira". "A senhora está muito bem". "Discordamos, pode ficar tranquila".

– Acham, é?

– Achamos, claro! E como achamos!

Fui cumprimentar Crary que, sentado num canto de uma sala contígua, conversava com...

– Freddy, este é o Hamms.

– Hamms, este é o Freddy, marido de Leonore.

– Prazer, Freddy.

– Prazer, Hamms.

– Falávamos sobre o tempo, Hamms. Freddy estava contando que está muito frio em Londres. E que estranhou muito o calor do Rio. E eu estava dizendo que, hoje, realmente, está quentíssimo. Um dos dias mais quentes deste verão. Não é mesmo, Hamms?

– De fato. Hoje, está insuportável.

– Olha, Hamms. Tu és de casa. E sabes que aqui não tem garçom nem mulher prá te servir. Tem uísque e gelo por aí. Te vira.

– Estou à vontade, Crary.

Eu estava, realmente, à vontade. Belisquei uns frios, servi-me de uísque e dei umas rodopiadas pela casa. E tornei a procurar Crary, pois a rodinha em torno de Leonore estava por demais concorrida.

– Prefiro o frio de Londres a este calor do Rio, Mr. Crary.

– Isto é porque você não está acostumado, Freddy.

– No frio, a gente veste uma roupa quente, bebe um conhaque e pronto. Calor não tem remédio. Quanto mais gelado a gente bebe, mais a gente sua. É horrível.

– Pois eu já me adaptei ao calor do Brasil. Confesso que não me acostumaria mais com a Inglaterra.

– O calor deixa a pessoa mole, sem ânimo... Olha, Mr. Crary, eu confesso ao senhor que nem para ganhar milhões eu moraria aqui.

– Bobagem, Freddy. No começo, eu também pensava assim. Hoje, não troco o Rio por lugar nenhum. Muito menos por Londres.

Freddy aparentava trinta anos. Um inglês seco, cabelo liso colado ao crânio. Quando engolia uísque, o pomo-de-adão, enorme, subia quase até o queixo. Depois descia, suavemente, e se escondia sob o colarinho largo. Chegou Leonore.

– Querido, vou sair com Paulo Roberto.

– Quem é Paulo Roberto, querida?

– Um amigo. Conheci agora. Vamos comprar champanha. É rápido. Titio esqueceu que eu só bebo champanha. E não tem uma garrafa em casa. Não é mesmo, titio?

– Sim, é verdade. Uma falha imperdoável.

– Voltarei já, já, querido. Assim, vejo um pouco do Rio à noite. Baiêêêêêêêêêê.

E deu um beijinho na ponta do nariz vermelho e brilhante de Freddy.

Minutos após, às dez horas, os fãs de Leonore iniciaram as despedidas.

– Até amanhã, Crary. Estava ótimo. Boa noite, Mr. Freddy.

– Boa noite, Crary. Já vou andando. Boa noite, Mr. Freddy. Boa noite, Hamms.

– Um abraço, Crary. Tá na minha hora. Tenho compromisso amanhã cedo. Muito prazer, Mr. Freddy. Boa noite, Hamms.

E foram todos.

Restamos nós. Crary, Freddy, eu.

– Mr. Crary, eu insisto. Não entendo como o senhor, londrino, resiste este calor. Na Inglaterra a gente passa a maior parte do ano...

– Isto é porque você não está acostumado, Freddy.

Crary fez sinal, pedindo que eu ficasse. Para dividir o suplício, naturalmente.

E bateu onze horas. Meia-noite. Uma hora. Duas. Três. Às três e meia, Leonore chegou.

– Alôôôô, querido, tudo bem?

– Tudo bem. E você? Não comprou champanha?

– Champanha? Que champanha?

– Não saiu prá comprar champanha?

– Oh, querido, não falemos mais em champanha. Estou cansadíssima. Podre. Exausta...

Atirou-se num sofá. E dormiu.

– Mas repito, Mr. Crary, este calor...

– Isto é porque você não está acostumado. No começo, eu também estranhei muito. Mas depois, passados três meses...

Jair Francisco Hamms

INFORMAÇÃO GERAL

Cinema

ESPOSAS ABANDONADAS (One is a Lonely Number). Filme em torno de amor, casamento e divórcio, como o título sugere. A dupla é formada pelos novatos **Trish Van Devere** e **Monte Markham**, com a participação dos veteranos Melvyn Douglas e Janete Leighem papéis de destaque. A direção é de **Mel Stuart**, novato que pertence à ultima safra. Technicolor – 18 anos. **Cine São José: 3 – 7:45 – 9:45 horas.**

Esposas Abandonadas (One is a Lonely Number) de Mel Stuart

O DOLAR FURADO Não é só o dolar que é furado no caso; o filme também o é, juntamente com o gênero ou subgênero a que pertence, ou seja o western spaguett inventado pelos italianos. Giuliano Gemma e Evelyn Stewart. Eastmancolor. **Cine Ritz: 5 – 7:45 – 9:45 horas.**

PERSEGUIDOR IMPLACÁVEL (Dirty Harry) Outro filme policial que reune novamente o atot **Clint Eastwood** e o diretor **Don Siegel.** Os dois já conseguiram bons resultados, no western ou no policial, principalmente em **Meu Nome é Coogan.** Siegel é um diretor de excelente formação e dificilmente perde uma boa oportunidade, o que parece ter no filme em pauta. Além de Eastwood, atuam Harry Guardino, Reni Santoni, Andy Robinson, John Larch e John Vernon. Panavision/Technicolor. 18 anos. **Cine Coral: 3 – 8 – 10 horas.**

CIDADE VIOLENTA, de Sérgio Solima c/ Charles Bronson

UM CASO DE CONSCIÊNCIA, de Gianni Grimaldi c/ Lando Buzanca. 18 anos. Roxy: 2 e 8 horas.

A AMIGA (L'Amica) de Alberto Lattuada c/ Lisa Gastone e Jean Sorel – Eastmancolor – 18 anos. **Cine Jalisco: 8 horas.**

UM CASO DE CONSCIÊNCIA – CIDADE VIOLENTA – Cine Glória: 4 e 8 horas.

OS DESCLASSIFICADOS, nacional c/ Hélio Souto, Joana Fomm – Eastmancolor – 18 anos. **Cine São Luiz: 8 horas.**

SANSÃO E DALILA, de Cecil B. de Mille c/ Victor Mature e Heddy Lamar. Technicolor. 14 anos. **Cine Rajá: 8 horas.**

DARCI COSTA

Quem nasceu

Registrados ontem nos cartórios da cidade: **Luciana**, filha de Etelvina e Manuel Fernandes, em 02/03/73; **Tônia**, filha de Benta Luiza e José Sílvio de Passos, em 04/03/73; **Érica**, filha de Inez Marchi e Shigeharu Babazono, em 13/02/73; **Xandra**, filha de Helena e Laércio Santos Miranda, em 21/02/73; **Cláudia**, filha de Dilza Maria e Damásio Horácio David, em 02/02/73; **Ana**, filha de Juracy e Adilson Hipólito, em 06/03/73; **Margarete**, filha de Maria Aparecida e Valdoni Artur dos Santos em 16/02/73; **Otoniel**, filho de Maria e Orly Duarte Rocha, em 23/02/73; **Josué**, filho de Cleusa e Walter Gobato, em 07/01/73; **Guilherme**, filho de Maria Teresa e Flávio Hamilton da Luz Buch, em 24/02/73; **Alexandre**, filho de Vânia e Clóvis José Laus Severino, em 04/03/73; **Zélia**, filha de Luiza e Zezinho José da Silva, em 05/03/73; **Christian**, filho de Lilian e Edson Flávio Macedo, em 25/02/73; **Ricardo**, filho de Noemia e Rui Hartmann Castro, em 03/03/73; **Alexandre**, filho de Vera Lúcia e Rogério Mafra, em 06/03/73; **Alexandre**, filho de Zélia Passos da Silva e Renato Fernandes Xavier, em 05/03/73; **Jamile**, filha de Maria Madalena e José Orlando da Cunha, em 04/03/73; **Alex Sandro**, filho de Zilá e João Alves, em 21/02/73; **Toni**, filho de Arneli e Antônio Rosendo Forgaça, em 07/03/73; **Roberto Carlos**, filho de Antonieta e Sebastião Braga, em 06/03/73; **Simone**, filha de Maria Terezinha e Oswaldo Francisco Bittencourt, em 08/03/73; **Maurício**, filho de Ana Rosa e Waldemar Toldo, em 30/01/73; **Luciane Maria**, filha de Elza Maria e Darci Luiz dos Santos, em 02/03/73.

LEIA E DIVULGUE O ESTADO

Paiol

Quem? ! Eu? ! Triste? ! Ora vá...
bater em outra porta !!!
O meu nome
é Tide e eu sou o samba! Isso
é que importa!

CONCURSO INTERNACIONAL

Esteve na Ilha, durante o carnaval, o Embaixador Paschoal Carlos Magno, que é o presidente da comissão organizadora dos festejos do IV Centenário de Niterói. Em Florianópolis Paschoal, além de repousar um pouco, também esteve dando divulgação do **Concurso de Piano das Américas,** que acontecerá em junho próximo, em Niterói, com a finalidade de promover um intercâmbio cultural entre o Brasil e demais países das Américas, revelar pianistas jovens de grande talento, abrindo-lhes caminho para a carreira internacional e promover o turismo cultural. Segundo o regulamento que o Embaixador nos deixou, solicitando a maior e melhor divulgação, poderão concorrer pianistas de ambos os sexos, até 32 anos e que deverão ser natos ou naturalizados de países das Américas. As provas constarão de eliminatória, semi-final e final, sendo que a primeira questão eliminatória será um prelúdio, a 4 ou 5 vozes, do "Cravo Bem Temperado", de Bach e a prova final um concerto para piano e orquestra de Mozart, Beethoven, Rachmaninoff, Frank, Tchaikowsky, Villa Lobos ou outros. A taxa de inscrição custa 10 dólares e o prêmio maior é de Cr$ 30.000,00. Como se pode ver, continua em plena atividade este homem extraordinário que é Paschoal Carlos Magno, sempre lutando pela arte, principalmente entre os jovens. A promoção de Niterói, para melhor abrilhantar as festas do seu IV Centenário, por certo se constituirá num grande sucesso.

MARÇO, O COMEÇO DE TUDO

O mês de março marca o início de todas as atividades, principalmente depois que o carnaval caiu tão tarde. Na Ilha, além das aulas, começam a movimentar-se os demais setores, principalmente os artísticos, embora sem grandes perspectivas no que se refere a possibilidades de ampliação, através dos órgãos públicos. Enquanto o Teatro Álvaro de Carvalho ainda nao tem programa estabelecido, fica-se mesmo por conta da boa vontade dos amadores, que ensaiam com muita garra os seus espetáculos – um infantil e dois adultos para estrear em princípios de abril, no TAC e no Trapiche. A **Associação Coral de Florianópolis** também volta às atividades, bem como o **Coral e Orquestra de Câmara da Universidade**, além das escolas de arte em geral.

CLUBE DOZE

No Veterano, as aulas do curso de violão, ballet e coral infantil serão reiniciadas na próxima terça-feira e os que desejam continuar em 73, deverão realizar novas inscrições na secretaria do Clube. O Clube Doze tem grandes planos no que se refere ao setor artístico, para o ano letivo que ora se inicia.

ESSE NORTE É DE MORTE

Segundo o Informe JB, os pernambucanos resolveram dar uma cor local ao samba "Ninguém Tasca" e só não empregaram a peixeira, para não ferir a métrica. O negócio saiu assim: "Vou dar facada em quem mexer com a minha nega".

DESFILE EM 74 – PROBLEMAS

Enquanto em Florianópolis também se discute (nada oficial por enquanto) sobre um local ideal para os desfiles de escolas e grandes sociedades no carnaval, no Rio de Janeiro o problema já começa a angustiar as autoridades responsáveis. É que a Presidente Vargas não poderá mais abrigar os desfiles em 74: estará esburacada, com as obras do metrô. Os locais pensados até agora foram o Maracanã e a Avenida Atlântica, mas no primeiro o som (segundo testes) será caótico e o segundo é impróprio por natureza. Pensa-se agora no aterro do Flamengo, mas a Riotur já botou as mãos na cabeça: a destruição dos jardins poderá custar mais que o próprio carnaval.

OS VENCEDORES DA ILHA

Confirmando todas as previsões, Tenentes do Diabo e Embaixada Copa Lord foram os grandes vencedores do carnaval de 73, em Florianópolis. Na quinta-feira, às 16 horas, na Diretur, foram anunciados os resultados, sem que houvesse o mínimo protesto, como nos anos anteriores. Tudo recebido na maior calma, com exceção de duas cabrochas que não se contiveram e se grudaram em plena chuva, aos tapas, bofetões e puxões de cabelo. Enquanto isso, lá dentro, Tide, a grande injustiçada desabafava: "se pensam que vão acabar comigo, estão muito enganados. O negócio, no ano que vem, é mudar certos elementos do juri da Cidadã-Samba. Tem muita gente despeitada e com raiva de mim".

SIOUX EM PÉ DE GUERRA

Os índios Sioux dos Estados Unidos estão revivendo, sem câmeras e refletores, escaramuças com o governo americano.

Exigem melhor tratamento por parte do departamento encarregado dos assuntos índios e, se não forem atendidos, apelarão para a violência. Quem deve estar dando pulos de contentamento com toda a situação, é a indústria cinematográfica de Hollywood que já tinha esgotado todas as histórias de peles-vermelhas versus brancos e que agora, em pleno Século XX, vê novas chances de renovar o seu estoque. Isso quer dizer, nada mais, nada menos, que teremos – no mínimo – mais de 20 anos de enlatados barulhentos na televisão.

Mauro Júlio Amorim

Onde comer bem

Manolo's – rua Felipe Schmidt no. 71, telefone 4351. Restaurante de primeira categoria e de ambiente requintado. Cozinha Internacional que prepara com impecável competência pratos apreciados como o **"Steak Boronoff"** e **Camarões à Siberiana.** Decoração bem cuidada, ar refrigerado e preço médio de Cr$ 18,00 o prato. Aceita os cartões de crédito Elo, Diners, Credicard, Passaport, Goumet e National. Aberto diariamente das 11 às 15 e das 18 às 23:30 horas.

Oscar Palace Hotel – Av. Hercílio Luz, no. 90, 6o. andar. Telefones 3286 e 3638. Especialidade: feijoada à brasileira, aos sábados. Cozinha Internacional e perfeito domínio na preparação de pratos marinhos, que incluam peixe e camarão. Cartões de Crédito: **Diners, Elo, Bradesco, Credicard, Passaport.** Preço médio: Cr$ 12,00. Aberto diariamente das 11 às 14 e das 18 às 22 horas.

Braseiro – rua Trajano, 27. Telefone 3125. Cozinha Internacional e grande variedade de vinhos. Pratos muito solicitados: Forchemak Dragomiroff (prato russo, típico) e Steak Diana. Ar Refrigerado. Aberto diariamente das 11 às 15 e das 18 às 23 horas. Preço médio: Cr$ 16,00, aceitando os Cartões de Crédito **Elo, National e Credicard.**

Lindacap – Felipe Schmidt no. 178. Telefone 2867. Restaurante popular, preparando muito bem peixes, massas, churrascos e pizzas. Pratos recomendados: **Camarão a la Grega e o prato turista** que leva como ingredientes todos os "frutos do mar". Preço médio: Cr$ 13,00. Aberto das 10 às 24 horas, ininterruptamente.

Prayon – Praça Lauro Müller no. 2, esquina com Rubens de Arruda Ramos. Comida chinesa típica e também cozinha brasileira. Prato recomendado: **Shop Suey** de peixe, galinha ou filet. Entrada: Camarões empanados. Preço médio: Cr$ 11,00. Aberto das 11:30 às 14 e das 18:30 às 23:30 horas.

Tritão – Praia da Saudade, Coqueiros. Restaurante especializado em pratos do mar. Cozinha Internacional. Excelente serviço de lanches. **Drive-In.** Ambiente arejado, aberto ao mar. Peixes, camarões, pizzas e excelente Filet Tritão. Preço Médio: Cr$ 13,00. Cartões de Crédito: Elo, Diners, Passaport, Credicard. Aberto das 9 às 3 da madrugada, sem fechar.

Churrascaria Riosulense – Fulvio Aducci s/n, Estreito, Churrascaria que mantém sua tradição de servir bem. Especializada nos vários tipos de churrasco e galetos. Preço médio: Cr$ 12,00 Sua filial da Ilha, à rua Trajano, 26, oferece os mesmos pratos e mantém o mesmo horário de funcionamento: das 10:30 às 24 horas, sem interrupção.

Veleiros da Ilha – Restaurante de primeira categoria, excelente ambiente com vista panorâmica da baía Sul. É privativo para os sócios do clube, mas turistas acompanhados de associados têm entrada livre. Na rua Silva Jardim no. 202. Telefone 2455. Cozinha Internacional. Prato recomendado: Coquetel de Camarão. Preço Médio: Cr$ 13,00. Aberto das 8 às 22 horas.

Clube 12 de Agosto – Av. Hercílio Luz. Telefone 4117. Ambiente requintado, e excelente serviço. Funciona no 2o. andar da sede do Clube Doze, mas está aberto ao público em geral. Cozinha Internacional. Seu prato mais apreciado é o "Rizoto de frutos do mar" Preço Médio: Cr$ 13,00. Ar Refrigerado. Aberto diariamente, exceto às segundas-feiras, das 11 às 15 horas e das 18 às 24 horas.

Noite

Carmem Miranda – À rua Francisco Tolentino, logo na descida da ponte, lado da Ilha. Propriedade de argentinos jovens que vieram investir na noite de Florianópolis. Com vinte e cinco jogos de luz e decoração muito bem bolada, diferente de tudo o que já se viu em boate, "Carmem Miranda" continua atraindo grande público, havendo planos para trazer muitos turistas argentinos.

Penhasco – Música jovem, luz negra e fitas atualizadas além de uma vista panorâmica da Cidade, são alguns dos atrativos da boate. Mas o calor é quase insuportável, talvez porque a consumação não permita à casa comprar um aparelho de ar refrigerado: oscilando entre Cr$ 5,00 e Cr$ 10,00, a entrada mais cara dá direito a uma dose de uísque. "Drury's", evidentemente. No fim-de-semana, arranjar uma mesa é uma tarefa ingente. Diariamente, no Clube do Penhasco; rua Prof.a Maria Júlia Franco.

Tholoko – Preenche na noite florianopolitana uma clara lacuna aberta desde o falecimento da boate Skorpios. Em matéria de som ao vivo, é única. Decoração bizarra, feita à base de madeira, óleo queimado e desenhos com tintas acrílicas. O som é de **Tuca** e do **Som Nosso de Cada Dia**, ambos competentes instrumentos do samba. Serve cerveja e uma esotérica "Caipirinha". A consumação é simbólica: Cr$ 5,00. E a diversão é garantida, às quintas, sextas, sábados e domingos. Na Avenida Ivo Silveira, no térreo do Restaurante Panorama.

Clube Doze – Exclusivamente para sócios e convidados especiais, a boate do 5o. andar tem ar condicionado e música ao vivo, com o conjunto **Stagium 10** exclusivo do Clube. Às sextas-feiras, "Noite dos Casais". Sábados e domingos, para a juventude, com o conjunto "The Saints". No 4o. andar, completo serviço de bar e lanchonete, durante toda a noite. Ar condicionado.

Santacatarina Country Club – Privativa para sócios e convidados. Decoração bem cuidada e ambiente requintado. **Som Maior Trio** anima com irrepreensível competência as noitadas na aconchegante boate do Country, sob a batuta de Paulinho. Completo serviço de bar e restaurante. Diariamente, exceção das segundas-feiras, na sede do Clube, à rua Rui Barbosa, 49.

Oscar Palace Hotel – "American Bar" muito frequentado nos finais-de-semna. Drinques e música suave, em fita ou pelo conjunto do Toninho Dutra. Ponto de encontro de homens de negócio e Executivos. Restaurante no 6o. andar. Ar refrigerado.

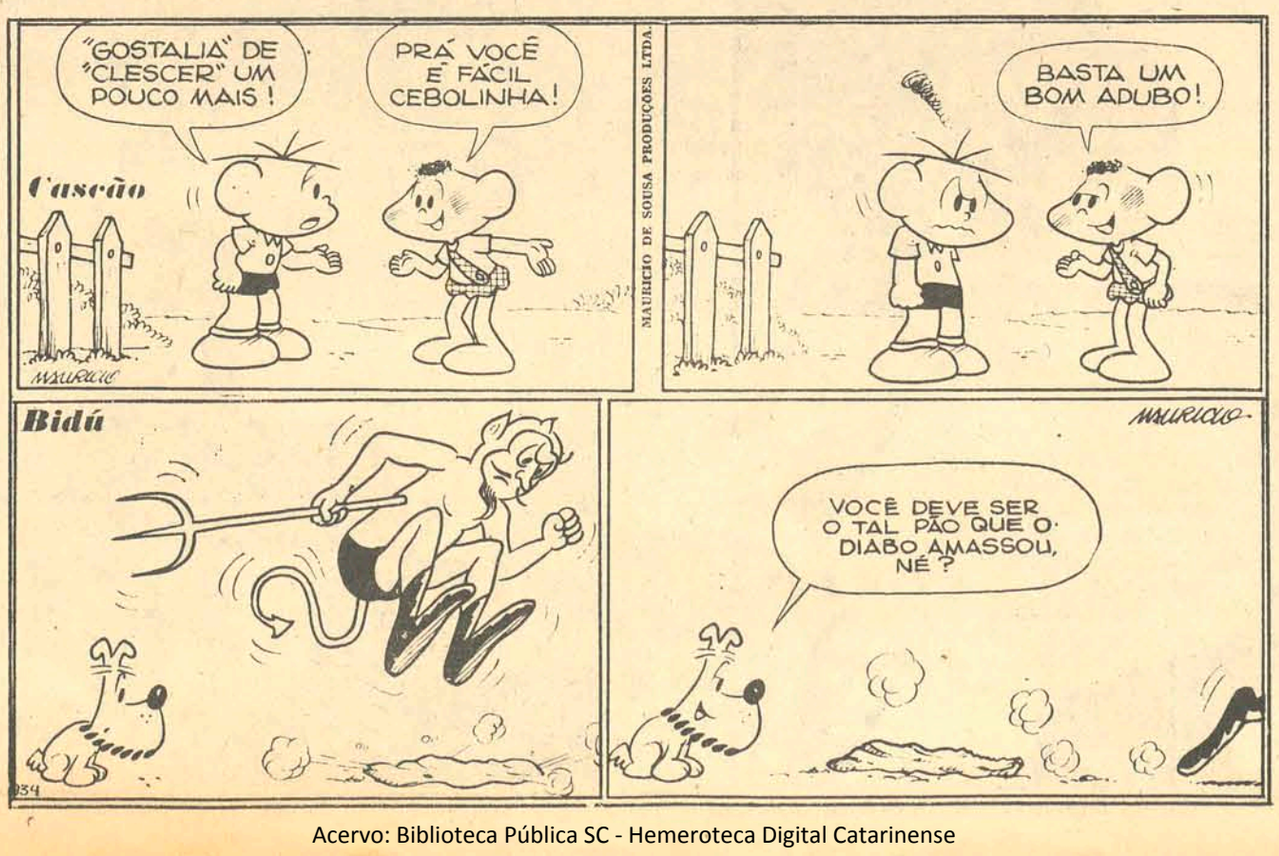

TV

TV Cultura – Canal 6
11:00 TV E ; 12:50 – Durango Kid; 13:40 – Abbot e Costelo; 15:00 – Clube dos Heróis (a cores); 16:00 – Qual é o Sucesso (a cores); 17:00 – Bonanza; 18:00 – Camomila e Bem Me Quer; 18:40 – Jerônimo Laços de Sangue; 19:20 – Bola em Jogo; 19:30 – Rede Nacional de Notícias; 19:50 – Vitória Bonelli; 20:35 – Edifício Balança Mas Não Cai (a cores); 22:00 – Cine Espetacular (a cores); 24:00 – Deuses de Barro.

TV Coligadas – Canal 3
13:00 – Padrão Com Música; 13:30 – Disneylândia; 14:20 – Cine Desenho; 15:10 – Amaral Neto; 16:00 – Shazan Xerife & Cia; 16:30 – Grande Família; 17:00 – Túnel do Tempo; 18:00 – Mundo Submarino; 19:00 – Uma Rosa Com Amor; 19:50 – Tele-Jornal Malhas Hering; 20:15 – Cavalo de Aço; 21:00 – Premiere 73; 22:30 – Os Audaciosos; 24:00 – Grande Cinema.

Acervo: Biblioteca Pública SC - Hemeroteca Digital Catarinense

Zury Machado

REGRESSO

O Diretor do Departamento de Cultura da Secretaria de Educação Prof. Carlos Humberto Correa, e o Diretor do Museu de Arte de Santa Catarina, Prof. Aldo Nunes, retornaram da cidade de Campina Grande, na Paraíba, onde participaram do 7o. Colóquio de Museus, conclave promovido pela Associação de Museus de Arte do Brasil.

CARMEM LÚCIA

A beleza bronzeada de Carmem Lúcia Cotrin, catarinense que hoje reside em São Paulo, passou o carnaval na Ilha e deixou muita gente com água na boca.

ANIVERSÁRIO

O senhor Eloy Struve que aniversariou anteontem em companhia de sua esposa passou o dia no luxuoso Laguna Tourist Hotel.

CASAMENTO

Tânia Regina Comicholli e João Telbas Santos, estão de casamento marcado para o dia 31, às 17,30 horas, na capela do Colégio Catarinense.

SCUSSEL

Já fomos informados que será redecorada por um decorador paulista, a Ótica Scussel.

VISITA

Na sede do comando do 5o. Distrito Naval, o Contra-Almirante Antônio Sabóia recebeu a visita oficial do Presidente da Assembléia Legislativa do Estado, Deputado Zany Gonzaga.

ANASTÁCIO

Anastácio Kotzias um dos discutidos moços em nossa sociedade é assíduo frequentador da piscina do LIC.

MARIA LÚCIA

No Baile Municipal do Clube Doze de Agosto, Maria Lúcia com uma fantasia original classificou-se em 1o. lugar.

CURSO BARRIGA–VERDE

A Direção do Curso Barriga-verde adquiriu CIRCUITO INTERNO DE TELEVISÃO, o qual, aliado aos recursos já existentes, permitirá ao aluno reforçar a aprendizagem de assuntos mais complexos.

Heloisa Silva, continua assídua frequentadora das piscinas do Lagoa Iate Clube.

LIC

Estamos sendo informados que a Direção do Lagoa Iate Clube, está em atividades para promover o campeonato catarinense de vela.

BIENAL

Segundo informação do Diretor do Museu de Artes de Santa Catarina, professor Aldo Nunes a Fundação Bienal de São Paulo estará recebendo até o próximo dia 30 de abril, os projetos para o Concurso de Cartaz para a XII Bienal, a se realizar em outubro-novembro de 1973. Serão aceitos trabalhos de concorrentes brasileiros e estrangeiros residentes no Brasil há mais de 2 anos.

NO LIRA

Fernando Fontes um dos discutidos moços na Sociedade, passou o carnaval no Lira Tênis Clube, acompanhado de uma loura que deixou muita gente com água na boca.

COHAB

O Diretor da Usina de Açucar Tijucas, Sr. César Gomes, solicitou à Companhia de Habitação de Santa Catarina a construção de mais 100 casas para a cidade de Tijucas.

ICM

Um total de Cr$ 9.876.898,38 foi a importância de Imposto de Circulação de Mercadorias recolhidas por 67 cooperativas agropecuárias de Santa Catarina, durante o exercício de 1972. Esta soma representa 2,50% do total geral do ICM arrecadado pelo Estado nos municípios onde atuam essas cooperativas, considerando que estão incluídos entre esses municípios os de maior arrecadação estadual, como Joinville, Blumenau, Lages e Chapecó.

VISITA

O Secretário de Segurança e Informação Coronel Peret Antunes, fazendo suas despedidas para residir em Curitiba, ontem visitou o Presidente da Assembléia Legislativa, Deputado Zany Gonzaga.

GINÁSTICA

O Professor Jaques, responsável pelas aulas de ginástica no Clube Doze de Agosto, segunda-feira dará início a seus trabalhos.

INAUGURAÇÃO

Atendendo convite do Diretor do Jornal O Estado sr. José Matusalém Comelli, o Presidente da Assembléia Deputado Zany Gonzaga, anteontem, esteve presente a inauguração da agência do Jornal "O Estado" na cidade de Tubrão.

Na comitiva do Presidente da Assembléia estavam os Deputados Aderbal Rosa e Milton Carlos Oliveira.

CASARI

O conceituado retratista Alcides Casari que reside em São Paulo, já a alguns dias encontra-se em nossa cidade. Casari foi homenageado com um jantar pelo casal Alicinha e Osni Damiani.

Maria Helena Silva, elegância jovem da nossa sociedade.

CINEMA PARA HOJE

EXIBIDORA CENTROSUL LTDA.

CINE SÃO JOSÉ - 3 - 7,45 - 9,45 H

censura até 18 anos.

CINE RITZ - 5 - 7,45 - 9,45 H

censura até 14 anos

CINE CORAL - 3 - 8 - 10 H

censura até 18 anos

CINE JALISCO - 8 H

CINE GLÓRIA - 5 - 8 H

1º FILME

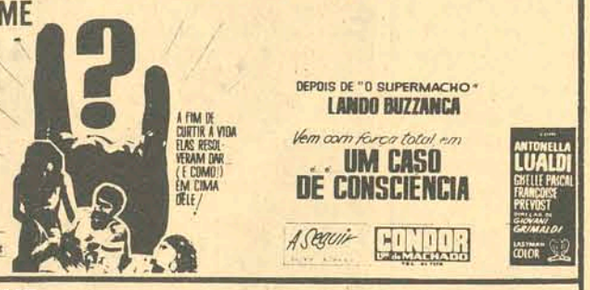

2º FILME

censura até 18 anos

ROXY PROGRAMA DUPLO 2 - 8 H

1º FILME

2º FILME

censura até 18 anos

SÃO JOSÉ A PARTIR DE AMANHÃ

BARBRA SE AMARRA EM RYAN NA HISTÓRIA DE AMOR MAIS ENGRAÇADA DO MUNDO!

Barbra Streisand • Ryan O'Neal

ESSA PEQUENA É UMA PARADA

KENNETH MARS • AUSTIN PENDLETON • SORRELL BOOKE • MICHAEL MURPHY • MADELINE KAHN

TECHNICOLOR

censura até 10 anos

RITZ A PARTIR DE AMANHÃ

WARREN BEATTY & JULIE CHRISTIE

A HISTÓRIA DE UM JOGADOR E UMA PISTOLEIRA!

18 ANOS

ONDE OS HOMENS SÃO HOMENS

(McCABE & MRS. MILLER)

TECHNICOLOR PANAVISION

censura até 18 anos.

Acervo: Biblioteca Pública SC - Hemeroteca Digital Catarinense

feminina

Marisa Ramos

Graça de sobra

Jaqueta em brim azulão, com pespontos em vermelho nas costuras. Dois bolsos pequenos na altura do bust e botões vermelhos, de massa.

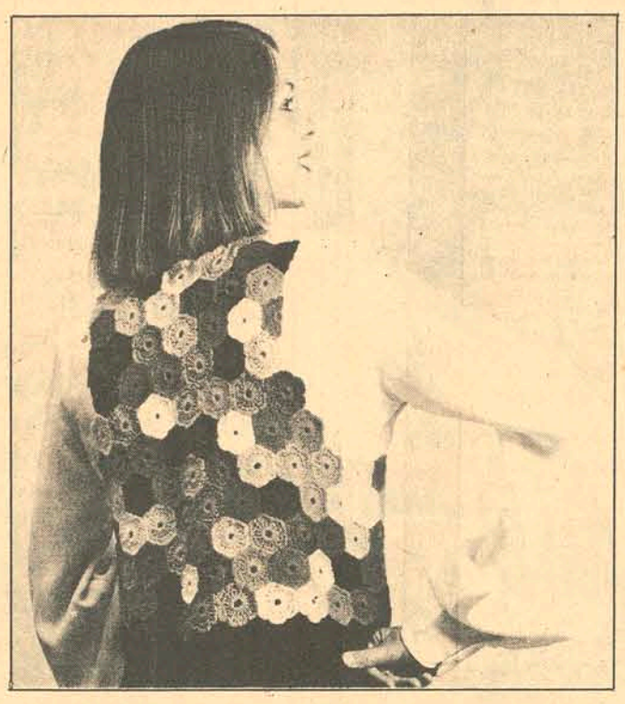

Blusa de cor neutra, com mangas compridas e bufantes, usada com colete de linha, supercolorido, sem mangas e bem cavado.

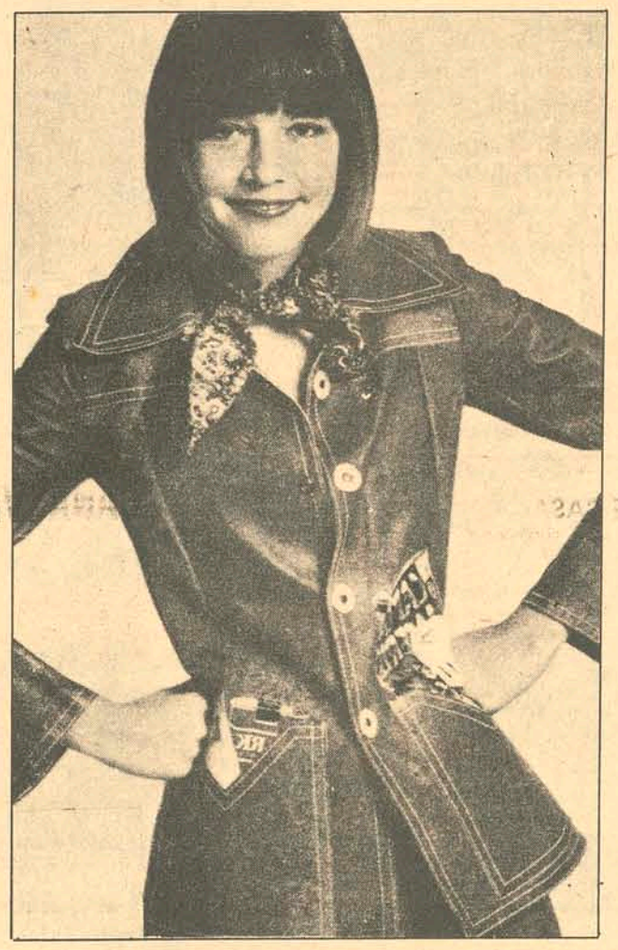

Blaser em brim vermelho, com pespontos em todas as costuras. Dois bolsos grandes e chapados e botões de massa.

Blusa em malha amarela, mangas compridas, justas, decote redondo junto ao pescoço, usada com cinto marcando a cintura.

Idéias luminosas

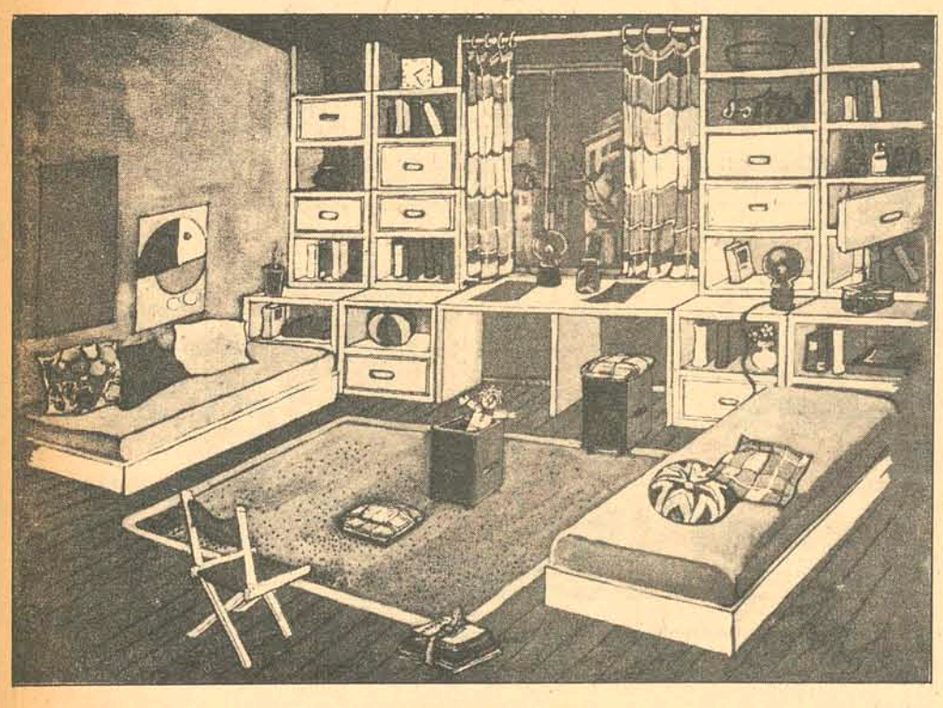

Se você quiser um quarto-escritório, o ideal é uma estante branca, bem dividida, com partes fechadas para guardar roupas de cama ou objetos pessoais. Nas camas, muito simples, almofadões bem coloridos.

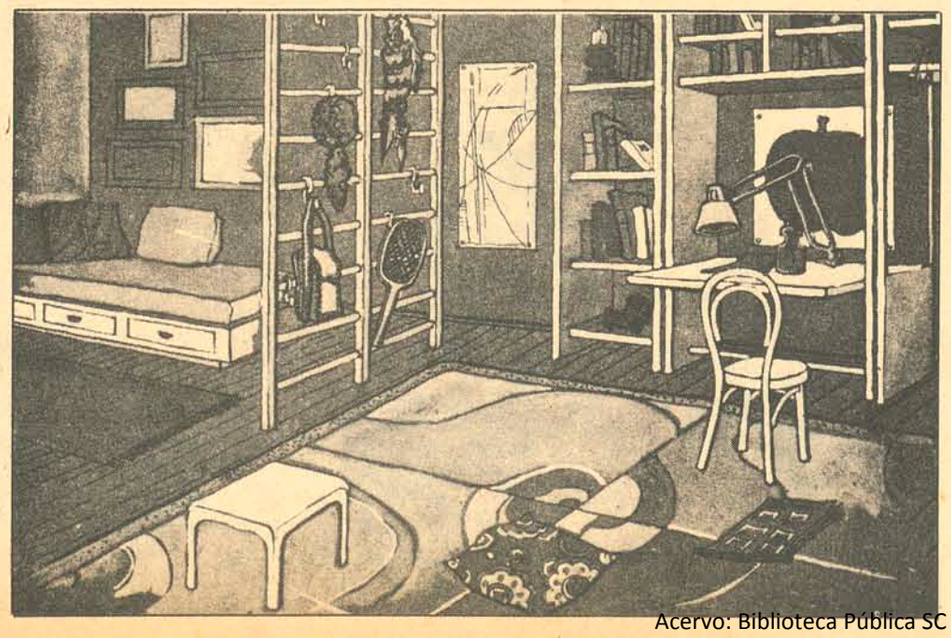

Quarto-sala conjugados é uma excelente solução para um quarto bem espaçoso. A divisão, uma grade de madeira pintada, também serve de cabide. No sofá, três gavetões muito práticos. A estante-escrivaninha é pintada com tinta esmalte branca.

Saias modernas

As saias versáteis que se modificam com uma simples mudança de complementos, formam a base de vestuário de qualquer garota elegante.

Estes dois modelos fazem parte da coleção Primavera 73, da confecção inglesa Gor-Ray Ltd. O da esquerda, "Etelle", de pregas bem marcadas, é em Acrilan, enquanto o da direita, "Desire", em Orlon, é cortada em gomos.

Horóscopo

Omar Cardoso

ÁRIES – É um dia em que deverá agir com a maior cautela e calma possível. Não se precipite, organize-se profissional e financeiramente para não ter aborrecimentos futuros. Bom, todavia, aos estudos, pesquisas e assuntos ocultos.

TOURO – Excelente influência astral às palestras de qualquer natureza, às conferências e assuntos intelectuais. Não é propício, todavia, para iniciar coisas novas, principalmente em seu campo profissional. Bom às viagens e ao amor.

GÊMEOS – Dia bastante positivo, em que se agir com prudência poderá realizar muito. Terá sucesso, também, nos assuntos pessoais e sociais e a vida amorosa poderá lhe cobrir de satisfação e felicidade. Ótimo às viagens.

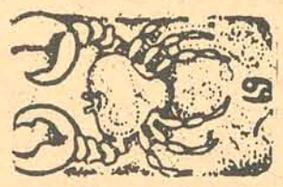

CÂNCER – Você se encontra sob excelente fluxo astral aos jogos, sorteios corrida de cavalos e com bastante chances de ganhar na loteria. Haverá, também, muita felicidade conjugal, sucesso social e progresso profissional.

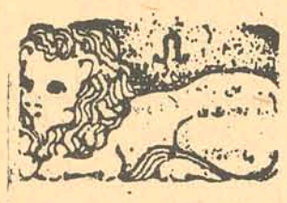

LEÃO – Dia em que deverá evitar as ações mais violentas. Mantenha seu auto-domínio, confie mais em suas possibilidades de sucesso e cuide da saúde principalmente. Algumas favorabilidades no setor romântico. Neutro às viagens.

VIRGEM – Dia muito feliz ao casamento, para oficializar noivado e para cuidar dos interesses de seus familiares principalmente. O campo profissional não apresentará novidades, bem como o setor financeiro. Bom às viagens.

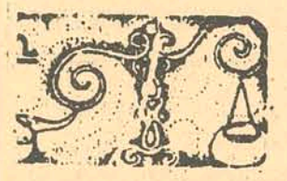

LIBRA – O período da manhã será dos melhores às suas atividades financeiras e profissionais. À tarde procure descansar, distrair-se praticando esportes, tais como futebol, natação e atletismo. Noite feliz ao amor e boa saúde.

ESCORPIÃO – O dia e a fase são favoráveis à sua vida amorosa e conjugal, aos concursos, sorteios e a loteria sobretudo. O campo profissional renderá o bastante para deixá-lo feliz e os negócios deverão ir cada vez melhor. Bom às viagens.

SAGITÁRIO – Dia dos mais espetaculares para tratar com agricultores, autoridades governamentais e com pessoas que estão interessadas em sua prosperidade geral. Sucesso no amor, na vida familiar, em viagens e nas novas amizades.

CAPRICÓRNIO – Dia propício para organizar e estudar um meio de vida melhor. Faça o possível para manter harmônico o seu âmbito familiar e seja mais afável ao tratar com a pessoa querida.

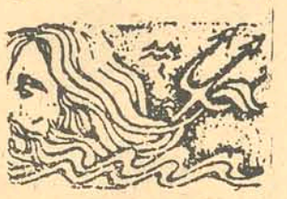

AQUÁRIO – O período se apresenta ótimo para firmar novos contratos, para iniciar negócios de vulto e para por em prática novas idéias profissionais. Terá sucesso, também, em viagens, na vida social e no amor, sobretudo.

PEIXES – Dia de pouco rendimento em seu campo profissional e financeiro. Mas excelente à vida social, às novas amizades e aos contatos pessoais que pretende fazer. Aumento da vitalidade física e do magnetismo pessoal.

VERÃO
o importante é ajudar o trabalho dos rins
tome
URODONAL
e viva MAIS contente!...

LENÇOIS
TOALHAS DE BANHO
E MESA
MAIÔS, SAÍDAS, ROUPÕES
E MALHAS FINAS
O MAIOR SORTIMENTO
PELO MENOR PREÇO
COMPRE SEU ENXOVAL
PAGANDO EM ATÉ
12 MESES PELO
CRÉDITO INSTANTÂNEO.
ABERTO ATÉ 19 HORAS.
ILHATEX
R. CONS. MAFRA, 47 · FONE 4302

Acervo: Biblioteca Pública SC - Hemeroteca Digital Catarinense

RESTAURANTE PRAYON

COMIDAS

TIPICAS CHINESAS

P. INTERNACIONAL

L. PANORAMAR

SERVIÇO A LA CARTE

海濱飯店

AV. RUBENS DE ARRUDA RAMOS
(Baía Norte)

Camilli & Cia. Limitada

Máquinas, móveis e materiais de escritório. Revendedores exclusivos Gestetner Duplicadores Ltda, Pitney-Bowes Máquinas Ltda, Cimpro Máquinas de Contabilidade, Sharp Calculadoras Eletrônicas.

Rua Araújo Figueiredo 9 – Fones: 4717 e3980 – Florianópolis–SC – Assistência Técnica – 3986.

DANTE H. F. DE PATTA

ADVOGADO
OAB–SC 121

Escritório: Felipe Schmidt, 58/62 (Ed. Florêncio Costa) - 3o. andar – conjuntos: 301, 302 e 303 – Fones: 3257 e 2071.

TV. TV. TV. TV. TV. TV. TV.

SERVIÇO AUTORIZADO PHILIPS

* CONSERTO A DOMICÍLIO
* ORÇAMENTO SEM COMPROMISSO
* ATENDE–SE ATÉ AS 22 HORAS
* INCLUSIVE SÁBADOS

FLORITRON – OFICINA DE TV
Av. Hercílio Luz, 241, em frente à Penha na rodoviária.
(atendemos outras marcas)

TV. TV. TV. TV. TV. TV. TV.

Leve este anuncio e ganhe 10% de desconto no Servico.

EQUILAB

COMERCIAL EQUIPADORA DE LABORATÓRIO LTDA.
Rua Saldanha Marinho – Ed. Centro Executivo Miguel Daux – loja 6
FLORIANÓPOLIS – SANTA CATARINA

COMUNICADO A CLIENTELA

Comunicamos que a partir do dia 05.03.73 o Sr. NATANAEL MORFIM deixou de ser funcionário da Firma INDUSTRIAL E COMERCIAL SOLIMAR LTDA.

IMPRESSORA E LINOTIPO

Vendem-se uma impressora toda automática SUPER MAN, 128x96, estado de nova, própria para livros e jornais e LINOTIPOS MODELOS 8 e 5 com ou sem matrizes, em ótimo funcionamento.

Tratar com Aristides Ouriques Junior na Loja Sandra Confecções à rua Nunes Machado, 10 esq. João Pinto no horário comercial.

VANDA DE SOUZA SALLES
4o. TABELIÃO DE NOTAS E PROTESTOS EM GERAL
EDITAL

Pelo presente Edital, ficam intimados para pagarem no prazo legal os títulos que se encontram em Cartório para protestos os senhores;

José Volnei de Souza – Valcíria Flores de Souza – Orlando da Costa – Ammar Refume – Nunes Cia Ltda – Iberê Rosa – Abílio Vitorino Raimundo – Genésio José Correa – Nilton Ramos – Sérgio Gomes Mattos – Orestes Melo dos Santos – Pedro Bolda – Luzia Marta Pereira – José Pacheco – Luiz Augusto de Giordano Rocha – Luiz Carlos Santos – Otacílio Dias – Jorge Victor Rodrigues – Adenor M. Araújo – Valdelina Cristina Vicente – Mário Osvaldo Sardá – Nilton Oliveira – Nelson Silva – Nair Noronha Cardoso – Mauriceio Pereira – Luiz Gonzaga de Assis – Mário José dos Santos – Nelson Conceição – Regina Meurer – Marisa Terezinha Cardoso – Maria Helena Correia – Maria das Dores Koenig – Vera Maria Costa – Liberato Manoel Oliveira – Vaceli Thadeu Valente – Marilza Cecília da Costa – Marli Pereira Souza – Maria de Fátima Furtado – Irineu João Bosco da Silva – João Odair da Silva – Petronilho Ferreira Martins – Laureci Barbosa – Hamilton Coelho – Hélio Francisco de Oliveira – Luiz Paulo Zanata – Maria Laurita Leiria – Nilton Vieira – José Silva – João Valdemiro Silva – Miguela Gregio Marfim – Maura Sueli Figueiredo – Maria dos Anjos Schulze – Edson da Silva – Eduardo Olegário Nunes – Alfredo Costa – Dinarte Rodrigues – Rui Navo Sobrosa – Pedro Manshein – Vicente José de Macedo – Zeli Charão Dias – Wilson Kraemer de Paula – Anneliese de Barcelos Schramm – Dário Vanini – Elvira de Paiva – Jaime Schweitzer – Dionel Francisco da Luz – Ari Sérgio Dias – Carlos Valdemiro Bento – Jany Rogério Wolff – Donato José dos Santos – Dilma Feller Albino – Audácia Oliveira Martins – João Juvêncio Pereira – Juvenal Carmino Gabriel – José Caetano da Silva – Maria Tereza Santos – Maria Alcindo de Souza – José Anísio da Silva – Jorge Antônio da Silva – Francisco Forti – Maria Benilde Barbosa – Alberto Gonçalves de Oliveira – Diomar Miguel Pereira – Alfredo Teixeira – Adélia da Silva – Amélia Vieira Vidal – Delorme Estevão Costa.

Fpolis, 08 de março de 1973
Oficial Maior

PLUFT - Centro Audio Visual de Linguas

INGLÊS e FRANCÊS
ADULTOS E CRIANÇAS

Cursos regulares e intensivos
Manhã – Tarde – Noite

Inscrições abertas à rua Artista Bittencourt no. 36 – defronte ao Pronto Socorro do INPS (9 às 12 e 14,30 às 18,30 horas).

UTE – SERVIÇOS DE ELETRICIDADE S.A.
CGC No. 86.440.450
ASSEMBLÉIA GERAL ORDINÁRIA
EDITAL DE CONVOCAÇÃO

Ficam convidados os senhores acionistas da UTE–Serviços de Eletricidade S.A., a comparecerem à Assembléia Geral Ordinária a ser realizada no próximo dia 19 de março de 1973, às 10 horas, na sede social em Capivari, município de Tubarão, Santa Catarina, para deliberarem sobre a seguinte ordem do dia:

1o. – Leitura, exame, discussão e aprovação do Relatório da Diretoria, Balanço Geral, Demonstração da Conta de Lucros e Perdas, Parecer do Conselho Fiscal e demais documentos relativos ao exercício social encerrado em 31/12/72.
2o. – Eleição dos Membros do Conselho Fiscal.
3o. – Fixação dos honorários da Diretoria e do Conselho Fiscal.
4o. – Outros assuntos do interesse da Sociedade.

Tubarão, 07 de março de 1973.

Engenheiro Aloysio da Silva Moura
Presidente

COOPERATIVA AVÍCOLA DO LITORAL DE FLORIANÓPOLIS LTDA.
EDITAL
CONVOCAÇÃO PARA ASSEMBLÉIA GERAL ORDINÁRIA

À Cooperativa Avícola do Litoral de Florianóplis Ltda., convoca seus Cooperados para reunirem-se em Assembléia Geral Ordinária, em sua Sede Social à rua Dib Cherem s/n – Capoeiras – Florianópolis, no dia 15 de março de 1973 (5a. feira), às 17:00 horas em 1o. convocação, 18:00 horas em 2a. convocação e às 19:00 horas em 3a. convocação, quando será realizada com o comparecimento mínimo de 10 Cooperados, para deliberarem sobre a seguinte ordem do dia:

1o. Art. 28o. a) – Deliberar sobre a prestação de contas do exercício anterior, compreendendo o relatório da gestão, o balanço e o demonstrativo da conta de sobras e perdas e o parecer do Conselho Fiscal.
2o. – b) – Dar destino às sobras e repartir as perdas.
3o. – c) – Eleger ocupantes de cargos sociais para o exercício de 1973. (3) Conselheiros fiscais. (3) Suplentes dos Conselheiros Fiscais.
4o. – d) – Deliberar sobre os planos de trabalho formulados pelo Conselho de Administração, para o ano entrante.
5o. – e) – Deliberar sobre os honorários do Presidente.
6o. – f) – A CALF conta na presente data com 41 Cooperados.

Florianópolis, 14 de fevereiro de 1973.

Ley Hamilton da Silva — Secretário
Licinio Medeiros — Presidente

CONVITE MISSA

Os familiares de
ADOLPHO JOSÉ DOS REIS,
Convidam aos parentes e amigos para a missa de sétimo dia, que em sua lembrança, mandam celebrar na Igreja Senhor dos Passos, 5a. feira dia 8 de março, às 19 horas.

Antecipadamente agradecem a todos quanto comparecerem a esse ato de fé cristã.

CONVITE PARA MISSA DE 7o. DIA

A Família de TEODOSIA VIEIRA DA SILVA (SANTINHA), ainda consternada com o seu falecimento, convida parentes e amigos para a Missa de 7o. Dia, que será celebrada no dia 12 de março, segunda-feira, às 19 horas na Igreja da Imaculada Conceição à Praça Getúlio Vargas.

CALCULO ESTRUTURAL ETESC

Engo. Gilberto F. Silveira
Engo. Dagoberto F. Silveira
R. Jerônimo Coelho, 325 – sala 207

LAVADOR DE CAPIVARI S.A.
CGC No. 86.440.443
ASSEMBLÉIA GERAL ORDINÁRIA
EDITAL DE CONVOCAÇÃO

Ficam convidados os senhores acionistas do LAVADOR DE CAPIVARI S.A., a comparecerem à Assembléia Geral Ordinária a ser realizada no próximo dia 19/03/73, às 9 horas, na Sede Social em Capivari, município de Tubarão, Santa Catarina, para deliberarem sobre a seguinte ordem do dia:

1o. – Leitura, exame, discussão e aprovação do relatório da Diretoria, Balanço Geral, Demonstração de Contas de Lucros e Perdas, Parecer do Conselho Fiscal e demais documentos relativos ao exercício social encerrado em 31/12/72.
2o. – Eleição dos Membros do Conselho Fiscal.
3o. – Fixação dos honorários da Diretoria e do Conselho Fiscal.
4o. – Outros assuntos do interesse da Sociedade.

Tubarão, 07 de Março de 1973
Engo. Aloysio da Silva Moura
Presidente

CONSELHO REGIONAL DE ODONTOLOGIA DO ESTADO DE SANTA CATARINA
EDITAL DE CONVOCAÇÃO

De ordem do Doutor Saulo Rogério Stefen de Albuquerque, Presidente do Conselho Regional de Odontologia do Estado de Santa Catarina, convoco aos Cirurgiões-Dentistas inscritos neste Conselho para Assembléia Geral Ordinária, a ser realizada no dia 29 de março de 1973, às 19,30 horas em primeira convocação e as 20 horas em segunda convocação com qualquer número de membros presentes, tendo por local o Curso de Graduação em Odontologia da UFSC à rua São Francisco no. 9 nesta Capital, para deliberar sobre a seguinte ordem do dia.

1 – Relatório da Diretoria
2 – Prestação de contas do CRO/SC referente ao exercício de 1972.

Florianópolis, 8 de março de 1973
Sílvio Alano, CD
Secretário

DARIO VENDENDO

Lanchonete bem afreguesada. No centro da cidade. Preço Cr$ 30.000,00.

Mercearia bem afreguesada, em zona central bastante habitada, preço de ocasião.

Alugo loja no edif. Bahia frente para João Pinto. Terreno na Lagoa da Conceição e Canasvieiras, preço de ocasião.

APARTAMENTOS

PARA PRONTA ENTREGA:

Nos principais edifícios de Florianópolis, Coqueiros e Canasvieiras.

Em Construção: Vendemos os MELHORES pelo MENOR PREÇO. Dispomos de apartamentos com um - dois - três e quatro quartos com financiamento quase total.

Em nosso escritório à Avenida Hercílio Luz no. 1, ou pelo telefone 4414 estamos em condições de prestar informações sobre todo o comércio imobiliário de Florianópolis. Não esqueça: Dario 4414 - Dario 4414 – Dario 4414

VENDE-SE HOTEL

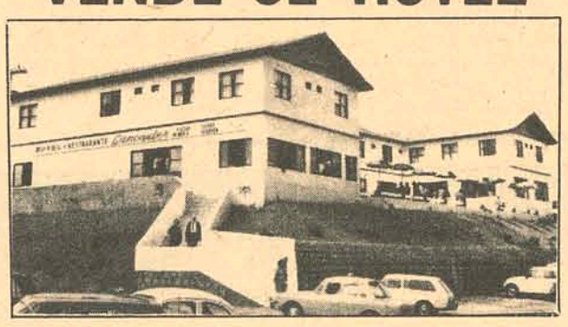

Com a mais bela vista do mundo, vende-se na Lagoa da Conceição o Hotel e Restaurante LANCASTER, distanciado apenas 10 minutos do centro da cidade, contendo 29 apartamentos, 2 suites, sauna, piscina, salão de TV – wiskeria e amplo estacionamento para carros, além de um grande terreno anexo. Tratar no local ou pela Caixa Postal 1097. Florianópolis – S.C.

APARTAMENTO CENTRAL

ALUGA–SE O APARTAMENTO 1002, Edif. JORGE DAUX. 3 quartos e demais dependências. Vaga na garage.
Informações: Fones 44-20 e 41-36.

VENDE–SE CASA

De madeira, com 3 quartos, sala, copa-cozinha, banheiro, dispensa, área de serviço e boa área plantada. Ver e tratar na rua Clemente Rovere, 76, fundos.

OCASIÃO

Vende-se um ponto comercial no centro da Cidade à rua Sete de Setembro, 13. local ótimo para qualquer ramo de negócio.
Tratar à Av. Rio Branco, 53 ou pelo fone 3966.

ALUGA–SE

Aluga-se apartamento térreo, sito à rua Duarte Schutel no. 32 F com sala ampla, 2 quartos, cozinha, banheiro e área de serviços. Tratar a rua Urbano Sales no. 37, telefone 2981.

YAMAHA - 50

Vende-se moto YAMAHA 50, mod. 1972, em excelente estado de conservação.
Informações fone 41-36.

ALUGAM–SE PARA ESCRITÓRIO OU REPARTIÇÃO

Um apartamento e três conjuntos de salas todos com estacionamento à rua Saldanha Marinho, 22.
Tratar à rua Conselheiro Mafra, 27 (Sobrado).

COMPRA–SE TELEFONE

No centro. Informações com Ana Maria pelo telefone 3990.

FOTÓGRAFO E LABORATORISTA

Precisa-se de Fotógrafo e laboratorista que tenham prática e conhecimento do ramo. Paga-se ótimo salário e comissões. Tratar no Foto Maia Ltda. à rua Max Schramm, 155 – Estreito.

PRECISA–SE

CORRETORES de alto gabarito, com ótima apresentação e nível cultural elevado, para ganhar Cr$ 10.000,00 (dez mil cruzeiros) mensais. Sem preencher essas exigências não serão admitidos.

ENTREVISTAS: Diariamente, no horário das 9 às 11 horas, na avenida Rio Branco, no. 61.

CARTEIRA EXTRAVIADA

Foi perdida a Carteira Nacional de Habilitação, categoria Amador, pertencente ao sr. Raul Olimpio Bastos.

DECLARAÇÃO

M.GARCIA & LTDA., declara que extraviou o Certificado de Registro de sua camionete marca Volkswagen, ano de fabricação 1970 chassis no. BH–209.410, com 52 HP, de cor branco lotus, capacidade para 9 passageiros, de placa CR–1262.

Criciúma, 07 de Março de 1973

CERTIFICADO EXTRAVIADO

Foi perdido o Certificado de Propriedade do veículo marca Ford, ano 1950, Placas CM–0025, motor 98RG442070, pertencente ao sr. João Francisco Fernandes.

CARTEIRA EXTRAVIADA

Foi perdida a Carteira Nacional de Habilitação, categoria Amador, pertencente ao sr. Walmir Janning.

CERTIFICADO EXTRAVIADO

Foi perdido o Certificado de Propriedade do veículo marca Ford, cor Vermelho Cadmium, Motor no. 202.102, Chassis LB4BMS – 23524, pertencente ao Sr. Raul Olímpio Bastos.

ESCRITÓRIO IMOBILIÁRIO LUIZ FERNANDO

CRECI 6269 II REGIÃO
Rua dos Ilheus-Ed. Aplub s/102

CENTRO

Vendo um apartamento com 3 quartos, living, área de serviço, copa-cozinha e dependência de empregada completa, garagem, localizado na rua Almirante Alvim. Aceito imóvel de menor valor e financio saldo longo prazo.
Tratar Ed. Aplub – sala 102

AV. BEIRA MAR NORTE

Vendo, apartamentos com 2 e 3 quartos, 3 banheiros, living grande, terraço, dependência de empregada, área de serviço e garagem. DETALHES – Ar condicionado, aquecimento central a gás, louças e azulejos decorados, esquadrias de alumínio. Entrega em 18 meses com financiamento a longo prazo, inclusive a entrada.
Tratar Ed. Aplub – sala 102.

STODIECK

Vendo um excelente sobrado – Em cima – 4 quartos com banheiros privativos, sala de estar íntima, sacada. – Em baixo – 2 salas, cozinha, copa, sala de jantar área de serviço, dependência de empregada, DETALHES – Azulejos e louças coloridas e decoradas, pisos de mármore, armários embutidos e tapetes nos quartos, massa corrida, aquecimento a gás para todas as peças. Aceito imóvel de menor valor e financio saldo a longo prazo.
Tratar Ed. Aplub – sala 102.

PRAIA DA SAUDADE

Vendo, apartamentos no Edifício Kokeiros, com 2 quartos, banheiros, living, copa-cozinha, área de serviço, dependência de empregada completa, garagem.
DETALHES – Fachada principal em mármore branco com esquadrias de alumínio, azulejos até o teto, fechaduras de marca LA FONTE. Totalmente financiado.
Tratar Ed. Aplub – Sala 102.

BOM ABRIGO

Vendo um excelente sobrado s/habite-se. Em cima – 3 quartos, 2 banheiros, sala de estar. Em baixo – living, copa-cozinha, lavabo, dependência de empregada completa, área de serviço, churrasqueira.
DETALHES – Quartos com armários embutidos e atapetados, aquecimento central a gás, azulejos e louças coloridas e decoradas, totalmente em massa corrida. Aceito imóvel de menor valor e financio saldo a longo prazo.
Tratar Ed. Aplub – sala 102.

PRAIA DO MEIO (Coqueiros)

Vendo um apartamento no Edifício Gaivota, com 3 quartos, 2 banheiros, living, copa-cozinha, área de serviço e garagem. Aceito imóvel de menor valor e financio saldo a longo prazo.
Tratar Ed. Aplub – sala 102.

AGRONÔMICA

Vendo na Rua Rui Barbosa, apartamentos com 3 quartos, 2 banheiros, copa-cozinha, área de serviço, dependência de empregada completa, garagem privativa para 2 carros.
DETALHES – Massa fina, louças e azulejos decorados coloridos, piso vitrificado, prazo de entrega em julho de 73. Totalmente financiado.
Tratar Ed. Aplub – sala 102.

COQUEIROS

Vendo 2 terrenos com 1.100m2 e 600m2 respectivamente, facilito pagamento em até 6 meses.
Tratar Ed. Aplub – sala 102.

ESTREITO

Vendo uma casa térrea com 3 quartos, 2 banheiros, living, sala de jantar, pátio, garagem para 2 carros, localizada na esquina da rua Heitor Blunn com Gaspar Dutra. Aceito imóvel de menor valor e financio saldo a longo prazo.
Tratar Ed. Aplub – sala 102.

CANASVIEIRAS

Vende-se 2 lotes no Balneário de Canasvieiras, perto do Country Clube.
Tratar com Gastão fones 4604 e 3164

CASA AVENIDA ALMIRANTE TAMANDARÉ, S/Nº COQUEIROS

Vende-se casa em fase de acabamento com: Recepção, living, 3 quartos sendo uma Suite de casal, banheiro.
Tratar com GASTÃO fones 4604 e 3164.

VENDE-SE

Casa à rua Ministro Costa Ribeiro s/n – 1a. rua à direita após Escola Aprendizes, com 3 quartos, banheiro, amplo living, copa-cozinha, garagem e dependência completa de empregada.
Tratar com Gastão fones 4604 e 3164.

CANASVIEIRAS

Vende-se casa com 3 quartos, sala, cozinha, banheiro, churrasqueira, despensa, dep. serviço.
Localizada na penúltima rua antes do rio do Braz.
Preço Cr$ 45 000,00. Tratar com Gastão fones 4604 e 3164.

APTO DE LUXO ED. CALIFORNIA

Com 3 quartos, 2 banheiros, um privativo de casal, amplo living, gabinete, cozinha, dependência completa de empregada, área de serviço e garagem individual. Todo decorado a gesso, parquet com "sinteko", exaustor, cotre embutido, ar condicionado, mármore nos banheiros e azulejos decorados até o teto.
Preço Cr$ 275.000,00.
Tratar com Gastão fones 4604 e 3164.

APTO SOLTEIRO

Vende-se no Edif. Alcion, com quarto, sala, cozinha e banheiro, ainda não habitado. Tratar com Sr. Antônio – 4002 e 4235.

APTO VENDE-SE

Amplo Apto com 146m2 localizado no Edif. Dias Velho, Rua Felipe Schmidt, c/3 quartos e demais dependências, podendo ser financiado.
Tratar pelos fones 4002 e 4235.

LOJA VENDE-SE

Loja com 158m2, localizada na Galeria do Ed. Dias Velho. Tratar com Sr. Antônio – fone 4002 e 4235

Acervo: Biblioteca Pública SC - Hemeroteca Digital Catarinense

AUTOMÓVEIS

SIGA ESTA SETA. VOCÊ VAI ENCONTRAR O MELHOR FINANCIAMENTO E A MELHOR GARANTIA.

VEÍCULOS USADOS DE QUALIDADE

Departamento de Veículos Usados do seu Concessionário de Qualidade — CHEVROLET

HOEPCKE VEICULOS S/A
RUA CONSELHEIRO MAFRA, 28
FONE 31-17

Opala – Luxo – Bege	69
Opala – Luxo – Azul	69
Opala – Luxo – Branco	69
Opala – STD – Branco	70
Opala – STD – Verde Musgo	72
Volkswagen – TL – Azul Diamante	72
Volkswagen – 4 portas – Azul	69
Variant – Verdè	71
Fuscão – Azul Diamante	71
Karmanghia – Laranja	71
Ford Corcel – Verde Majorca	69
Rural Wyllis – Azul c/Branco	69
Esplanada – Vermelho c/Vinil	68
Aero Wyllis – Rosa	62

Amauri VOLKSWAGEN
COMÉRCIO DE AUTOMÓVEIS

Opala Cupê Std – Rose Metálico	OK
Dodge Charger - Cinza Metálico	1973
Fuscão - Branco Lotus	OK
Fuscão - Azul Arara	OK
Ford Corcel Cupê luxo – Azul Colonial	OK
Variant - Azul Niagara	OK
Ford Corcel Cupê Std – Vermelho Cadmium	1972
TL Luxo – Azul Metálico	1971
Fuscão – Laranja Granada	1971
Fuscão – Branco Lotus	1971
TL – Branco Lotus	1971
Fusca – Azul Diamante	1970
Fusca – Branco Lotus	1970
Volks – Vermelho Cereia	1970

POSSUÍMOS CARROS ZERO QUILÔMETRO DE QUALQUER MARCA
R. Gal. Gaspar Dutra, 90 – Estreito
Fones: 6632 e 6359
Florianópolis.

C. RAMOS S.A.
COMÉRCIO E AGÊNCIAS
VEÍCULOS NOVOS
Possuímos toda linha VW nas diversas cores 73

REVENDEDORES AUTORIZADOS VOLKSWAGEN
R. João Pinto no. 9 – Rua Cel. Pedro Demoro no. 1466
Fone 3641 – Fpolis – 6381 – Estreito.

VEÍCULOS USADOS

Sedan 1.300 Vermelho Montana	1968
Sedan 1.600 Vermelho/preto	1969
Sedan 1.300 Vermelho Cereja	1969
Sedan 1.300 Branco Lotus	1969
Kombi Cinza Lobo	1969
Kombi Bege Claro	1969
Sedan 1.300 Verde folha	1969
Variant Bege Claro	1970
Variant Bege Claro	1970
T.L.2 Azul Diamante	70/71
T.L.2 Vermelho Cereja	70/71
Sedan 1.500 Azul diamante	1971

FINANCIAMOS SEU VEÍCULO ATÉ 40 MESES

KKESA
KOERICH S.A.
Comércio de Automóveis

RUA ALMIRANTE LAMEGO, 190
REVENDEDOR AUTORIZADO VOLKSWAGEN
RELAÇÃO DOS VEÍCULOS USADOS À VENDA

Sedan 1500 Branco Lotus	71
Sedan 1500 Verde Folha	71
Sedan 1500 Laranja	71
Sedan 1500 Laranja	70
Sedan 1300 Branco Lotus	70
Sedan 1300 Branco Lotus	69
Sedan 1300 Beje Claro	69
Sedan 1300 Branco Lotus	68
Sedan 1300 Azul Real	68
Sedan Beje Claro	67
Sedan Vermelho	67
Sedan 1200 Cinza Prata	66
Sedan 1200 Branco Lotus	62
TL.2 e Portas Vermelho montana	71/72

FINANCIAMENTO ATE 40 MESES

ALVORADA VEÍCULOS
Rua João Pinto, 21 – Fone 4291
COMÉRCIO DE AUTOMÓVEIS EM GERAL
COMPRA – VENDA – TROCA
CARROS INTEIRAMENTE REVISADOS

Volks 1300 – Gelo	1970
Volks Azul	1968
Volks Verde	1967
Karmann-ghia Bege	1969
Jeepe (Candango) Rosa	1960

A. Coelho
AUTOMÓVEIS COMPRA VENDA E TROCA

OPALA GRAN PRIX – 3 MARCHAS – OK	73
OPALA 4 CIL. ROSA METÁLICO – OK 3 MARCHAS	73
VOLKSWAGEN – SP2 – VERDE METÁLICO – OK	73
TL AZUL DIAMANTE	71
DODGE DART AZUL METÁLICO	70
VOLKSWAGEN VERMELHO	69
VOLKSWAGEN BRANCO	69
GALAXIE – VERMELHO	67
SIMCA SOMBRA METÁLICO (TUFÃO)	66
VOLKSWAGEN – BRANCO	61
DKW – VEMAGUETE MARROM	66
KOMBI BEGE NILO	62
VOLKSWAGEN VERDE	60

CRÉDITO IMEDIATO – TAXAS REDUZIDAS
ATENDEMOS EM DOIS ENDEREÇOS:
RUA FELIPE SCHMIDT, 85
RUA JOÃO PINTO, 40 FONES 2777 e 2765

VALDIR AUTOMÓVEIS LTDA.
Rua Victor Meirelles, 32 – Fone 4739
Florianópolis – SC

Opala cupê laranja fogo	OK
Opala quatro portas vermelho	71
Opala quatro portas 4 marchas gran luxo	71
Volks 1500 amarelo	72
Volks 1500 bege	71
Volks 1200 verde	63
Corcel quatro portas verde luxo	71
Belina amarelo pop	72

JENDIROBA AUTOMÓVEIS LTDA.
R. Sandanha Marinho Esq. de João Pinto
FONES: 4673 – 2952

FORD GALAXIE OK	1973
CHEVROLET "OPALA" OK V/CORES	1973
FORD F–100 LUXO OK	1973
VW VARIANT	1972
CHEVROLET "OPALA"2P	1972
VW VARIANT	1971
CHEVROLET "OPALA" 6 CIL.	1970
FORD GALAXIE	1967

NÃO FECHAMOS PARA ALMOÇO
COMÉRCIO DE AUTOMÓVEIS, BARCOS
Financiamentos até 36 meses

CARIONI COMÉRCIO DE AUTOMÓVEIS
AV. RIO BRANCO, 53
FONE: 3966
FINANCIAMENTO EM 36 MESES!

Variant	1972
Kombi	1970
Kombi	1968
Volkswagen	1969
Corcel Luxo 2 portas	1970
Corcel Luxo 2 portas	1971
Corcel 4 portas luxo	1969

NÓS PAGAMOS MAIS PELO SEU CARRO.

FLORIANÓPOLIS VEÍCULOS S/A
FLORISA
REVENDEDOR FORD
Rua Santos Saraiva, 554 – Fones: 6345, 6351
RELAÇÃO DE VEÍCULOS NOVOS E USADOS

Landau Várias Cores OK	1973
Galaxie 500 Várias cores OK	1973
Corcel GT Várias cores OK	1973
Corcel Cupê Luxo e Stand Várias cores OK	1973
Corcel Sedam Luxo e Stand Várias cores OK	1973
Corcel Belina Luxo Várias cores OK	1973
Jeep CJ5 Várias cores OK	1973
F–75 Pick-Up Várias cores OK	1973
Rural 4x4 Várias cores OK	1973
Rural 4x2 Várias cores Ok	1973
F–100 Pick-Up Várias cores OK	1973
F–350 Luxo e Stand Várias cores OK	1973
F–600 Diesel Verde Angra OK	1973
F–600 Gasolina Turquesa Tahiti OK	1973
F–750 Diesel Amarelo Tarumã OK	1973
Galaxie LTD Landau Hidram. Azul Ipan. e Preto	1971
Galaxie LTD Hidram. Verde Met. C/Ar Cond.	1969
Galaxie LTD Landau Azul Ipan. e Preto, Mec. e C/Ar Cond	71
Galaxie 500 Vermelho	1967
Galaxie 500 Branco Glacial	1968
Galaxie 500 Azul Metálico	1969
Galaxie 500 Azul Marambaia	1969
Galaxie 500 Azul Mexicano C/Vinil Areia	1970
Galaxie 500 Vermelho	1969
Corcel Sedam Bege Maringá	1969
Corcel Sedam STD Marron Canela	1972
F–350 Bege e Verde	1959
F–350 Azul Claro e Branco	1969
F–350 Verde e Branco	1962
F–350 Vermelho Londrina	1965
F–600 Diesel C/Truck Azul e Branco	1969
F–600 Diesel Cinza	1966
Rural Willys Verde c/Branco	1971
Rural Willys Vermelha	1972
Rural Willys Verde Palma	1965
Volks 1.500 Azul Diamante	1972
Volks 1.600 Bége	1969
Volks 1.300 Verde	1968
Volks 1.300 Azul	1969
Volks TL Azul	1971
Volks Kombi Azul Pastel	1968
Volks Kombi Pick-Up Pérola	1968
Volks Kombi Pick-Up Vermelha	1969
Volks Kombi Branco Lotus	1969
DKW Belcar Amarelo Colonial	1966
Chevrolet Caminhão Bege e Vermelho	1962
Caminhão Mercedes Azul	1957
Chevrolet Opala Azul	1970
Aéro Willys Bége Maringá	1969
Dauphine Azul e Marom	1963

meyer
VEÍCULOS USADOS
Alta Qualidade

Dodge Dart Cupê	1971
Dodge Dart Sedan	1970
Dodge Dart Cupê	1972
Dodge Charger	1971
Opala 2500 luxo	1971
Opala 2500 Especial	1971
Opala 2500 Luxo	1970
Variant Vermelha	1971/72
Karman Guia	1968
Corcel Sedan Luxo	1969
Volkswagen TL	1971
Esplanada	1968

Telefone – 6389 e 6393
FINANCIAMOS ATÉ 36 MESES
VEÍCULOS USADOS

VERAS VEICULOS LTDA.
Rua Santos Saraiva, 660 – Fone 6208
CARROS NOVOS E USADOS
COMPRA – VENDA – TROCA

FORD GALAXIE VERMELHO (jóia)	1967
FORD CORCEL CUPÊ STD BEGE	1971
FORD CORCEL CUPÊ LUXO AZUL	1970
FORD CORCEL CUPÊ STD VERMELHO	1970
KARMANN GHIA VERMELHO MONTANA	1970
VOLKS BEGE 1200	1965

CARROS TOTALMENTE REVISADOS
Aberto das 7,30 às 20,30 horas
FINANCIAMOS ATÉ 40 MESES

GATÃO AUTOMÓVEIS
Rua Francisco Tolentino, 13 – Fpolis. COMPRA – TROCA E VENDA DE AUTOMÓVEIS

Corcel OK Luxo	1973
Opala OK Std. Luxo	1973
Volks OK 1.300	1973
Corcel Branco Luxo	1969
Corcel Verde Std	1969
Variant Branca	1971
Volks Bege	1967

DIPRONAL - Distribuidora de Produtos Nacionais Ltda
Ford

Volkswagen –1500	1971
Idem –1300	1966
Idem – 1200	1960
Corcel Sedan	1971
Corcel Sedan	1970
Rural 4x4	1968
Idem	1969
Galaxie 500	1968
Idem	1969
Pick-Up 4x4	1963

Rua Felipe Schmidt, 60 – Fones 3321 e 2197
FLORIANÓPOLIS – SC

NOVACAP VEÍCULOS
Rua Fúlvio Aducci, 640

Volks Bege Carodo	1970
Volks Vermelho	1969
Jeep Willys	1960
Kombi Verde	1962
Aero Willys Verde	1962

PROFISSIONAIS

DR. OSWALDO KERSTEN
Professor Assistente de Cirurgia da UFSC
Membro do Colégio Brasileiro de Cirurgiões
CLÍNICA E CIRURGIA DO APARELHO DIGESTIVO
CIRURGIA GERAL
Consultório: Rua Tiradentes, 26 – Tel.: 2131
Diariamente das 16 às 18 horas
Residência: Rua Almirante Alvim, 28 – Tel.: 2131

DR. ROBERTO MOREIRA AMORIM
DOENÇAS DA PELE
Das Unhas – Do Couro Cabeludo – Micose – Alergia
Tratamento da Acne Pele Pelo Novo Carbônico "Poeling"
DEPILAÇÃO
Ex-Estagiário do Hospital das Clínicas da Universidade de São Paulo.
CONSULTAS: Diariamente, a partir das 15 horas.
CONSULTÓRIO: R. Jerônimo Coelho, 325 – Edifício Julieta – 2o. andar – sala 205 – Fone 4438.

DR. RAUL CHEREM FILHO
Clínica Médica – reumatismos. Consultório Hospital Celso Ramos. Atende diariamente das 12,30 às 16,00 horas.

DR. ANTÔNIO SANTAELLA
Professor de Psiquiatria da Faculdade de Medicina
Problemática Psíquica Neuroses
DOENÇAS MENTAIS
Consultório: Ed. Associação Catarinense de Medicina
Sala 12 – Fone 22 08 – Rua Jerônimo Coelho, 358
– Florianópolis –

DRA. LÉA S. DA NOVA
GINECOLOGIA E OBSTETRICIA
Atende diariamente no consultório edifício Associação de Medicina, rua Jerônimo Coelho, 325 – 5o. andar – sala 54, das 15 às 18 horas.

DR. SERGIO DE CARVALHO
Endocrinologia
Curso de especialização pela Pontifícia Universidade Católica do Rio de Janeiro.
Residência Médica (2 anos) no Instituto Estadual de Diabetes e Endocrinologia – GB.
OBESIDADE – MAGREZA – DIABETES
TIREÓIDE – ESTERILIDADE E INFERTILIDADE
CRESCIMENTO E DESENVOLVIMENTO
(Baixa Estatura)
Consultório: Rua Jerônimo Coelho, 359 – sala 36 – Ed. da Associação Catarinense de Medicina – Fone 4304 – Diariamente a partir das 12,30 horas.

DR. EDMO BARBOSA SANTOS
Cirurgião Dentista
Horário: de 2a. à 6a. feira das 14 às 19 horas.
Rua Deodoro, 18 – Edifício Soraia, 13.

Dr. LAPA PIRES
– ADVOGADO –
Rua Anita Garibaldi, 13 – 10o. andar, s/1006
(Centro Executivo Miguel Daux) –

ADVOGADOS
Dr. EVILÁSIO CAON
OAB–SC 0165 – CPF 007896239
Dr. ROBERTO G. SAMPAIO
OAB–SC 0990 – CPF 18282079
Ed. Jorge Daux, conj. 5
Fones 4515 e 4219

DR. ALDO AVILA DA LUZ
ADVOGADO
CPF 0017766283
Edificio Praça XV, 10o. andar – Sala 108

HOTEIS

SWENSON PALACE HOTEL
Apartamentos com telefone e rádio – suites com telefone, televisão e geladeira
Estacionamento para 50 veículos
COM AQUELE CAFÉ MATINAL
Rua Santos Saraiva, 400 – Fones 6385 e 6685
Endereço Telegráfico SWENSON – Florianópolis
Preços especiais para viajantes

MARIO HOTEL
A tradição da hospedagem florianopolitana
Rua Conselheiro Mafra, 26 – Fone 2968

MAJESTIC HOTEL
Rua Trajano, 4 – Fone 2276
No centro comercial da cidade

LUX HOTEL
Seu lar fora do lar
O mais Central da Capital do Estado
Sala de leitura – todos os quartos com telefone
Rua Felipe Schmidt, 9 Florianópolis

OSCAR PALACE HOTEL
FLORIANÓPOLIS: AV. HERCÍLIO LUZ, 90
Fones 3638 – 3286
TUBARÃO: CORONEL COLAÇO, 35
Fone 1611

HB HOTEL BRUGGEMANN
70 APTOS. E 50 QUARTOS
CAFÉ DA MANHÃ INCLUÍDO NA DIÁRIA
AMPLO SALÃO DE TV A CORES
GARAGEM E ESTACIONAMENTO PARA 100 VEÍCULOS
Cx. Postal D-81 – D-82 – FONES 6665 e 6230
Rua Santos Saraiva, 300 – Estreito – Florianópolis – SC.

HOTEL ROYAL
RUA JOÃO PINTO – FONES: 3951 - 2 - 3 R. I.
FLORIANÓPOLIS - SANTA CATARINA - BRASIL
APARTAMENTOS – SUITES
BAR - JARDIM DE INVERNO - SALÃO DE RECEPÇÕES
TELEFONE - RÁDIO TELEVISÃO - GELADEIRA - AR CONDICIONADO
AQUECIMENTO CENTRAL - LAVANDERIA - ESCRITÓRIO PARA HÓSPEDES

DIVERSOS

FOTO FELIPPE
SLIDES
revelação em colorido e preto e branco
Rua Deodoro, 3 fone 2229 Florianópolis

Acervo: Biblioteca Pública SC - Hemeroteca Digital Catarinense

Maracanã será palco de Botafogo e Palmeiras

A Taça Libertadores da América – chave Brasil–Uruguai – terá prosseguimento na noite de hoje, no Maracanã, com a segunda partida entre Botafogo e Palmeiras. No primeiro encontro, realizado em São Paulo, os palmeirenses foram os vencedores, triunfando por três tentos a dois.

O Palmeiras é líder da chave, com um ponto perdido, seguido pelo Botafogo, com dois e Nacional de Montevidéu, três. Pelo que têm demonstrado as duas equipes, não há condições de favoritismo para o jogo de hoje à noite, muito embora o Botafogo, pelo fato de jogar no Rio e precisar da vitória para continuar na disputa, tenha melhores condições de alcançar o triunfo.

WENDELL JOGA

Para tentar a vitória frente ao Palmeiras o Botafogo tem apenas um problema para hoje. Carlos Roberto não aceitou a proposta botafoguense, mantendo sua posição de não atuar, caso a diretoria não renove seu contrato dentro das bases por ele exigidas.

Se não jogar, Marinho será deslocado para a meia-cancha e Valtencir atuará pela lateral-esquerda.

Wendell, que até ontem era problema para o alvi-negro, renovou seu compromisso e estará a postos na meta carioca, devendo Cao ser mantido na suplência.

Desta forma, o Botafogo alinhará Wendell, Valtencir (Edmilson), Brito, Scala e Marinho (Valtencir); Carlos Roberto (Marinho) e Marco Aurélio; Zequinha, Roberto, Jair e Dirceu.

MILTON NO COMANDO

O Palmeiras está desde ontem no Rio para tentar conservar a liderança da sua chave e o treinador Oswaldo Brandão conservará Milton no comando do ataque. A ausência na equipe bandeirante será de Madurga, o "Pelé argentino", que rescindiu o contrato e retornou ao seu país.

A política "linha dura" imposta ao plantel vem causando dissabores entre os jogadores, mas mesmo assim os dirigentes resolveram mantê-la, alegando que será a única forma de evitar fracassos e uma possível crise no Palmeiras. Alinhará o campeão nacional com Leão, Eurico, Luis Pereira, Alfredo e Zeca; Dudu e Ademir da Guia; Edu, Milton, Leivinha e Nei.

Nacional e Peñharol em Montevidéu

Em Montevidéu, Nacional e Peñarol farão entre si a segunda partida pela Taça Libertadores das Américas, no Estádio Centenário. No primeiro encontro, a vitória sorriu ao Nacional, tetra-campeão uruguaio, por dois a zero.

No Nacional, a maior preocupação é o arqueiro Manga, cuja presença está ameaçada em virtude de ter sofrido uma distenção muscular durante os treinamentos da semana. O arqueiro é considerado o expoente máximo da equipe e sua participação no jogo contra o tradicional rival é bastante difícil.

O Peñarol ocupa a última posição da sua chave, com seis pontos perdidos, enquanto o Nacional está na terceira, com três. Necessita o tetra-campeão de uma vitória, se pretender melhor sorte no certame e classificar-se para as semi-finais.

Quarta-feira será iniciada a decisão da chave, com o jogo entre o Botafogo e o Peñarol. A delegação alvi-negra está sendo aguardada na noite de segunda-feira em Montevidéu, onde, após o Peñarol, enfrentará o Nacional, no próximo sábado. Nos jogos realizados no Brasil a equipe carioca derrotou os dois representantes uruguaios.

Campeonato carioca começa com Fluminense e Madureira

Começa hoje, às 16 horas o campeonato carioca de 1973, com a partida entre Fluminense e Madureira, no Estádio de São Januário. Além de classificatório, o primeiro turno do certame valerá também para a Taça Guanabara.

Amanhã, três jogos darão prosseguimento à primeira rodada. No Maracanã, às 15 horas, São Cristóvão e Campo Grande farão a preliminar de América e Vasco da Gama, às 17 horas, enquanto em S ão Januário defrontar-se-ão as equipes do Bangu e Bonsucesso.

Terça-feira o Flamengo estreiará no Maracanã, enfrentando o Olaria, em prélio que terá início às 21h15min. O último jogo da primeira rodada reuni as agremiações do Botafogo e Portuguesa, mas foi transferido para o dia 12 de abril, em virtude dos compromissos do alvi-negro na Taça Libertadores da América.

ARTIME X BIANCHI

No Fluminense a novidade será a estréia do argentino Bianchi, que quarta-feira foi trocado pelo dianteiro Artime, que decidiu voltar para Buenos Aires. Trata-se de um jogador do tipo "tanque", em quem os dirigentes tricolores depositam muitas esperanças.

S. Bento do Sul e os XIV JASC

São Bento do Sul – (correspondente) – Mais de dois mil atletas já estão com alojamentos reservados nesta cidade para os XIV Jogos Abertos de Santa Catarina. Até o momento já reservaram acomodações para o certame as delegações de Blumenau, Joinville, Rio do Sul, Chapecó, Caçador, Itajaí, Criciúma, Florianópolis, São Joaquim e Joaçaba.

Por outro lado, visando a realização dos XIV JASC, a Prefeitura Municipal abriu várias concorrências públicas, para construção da piscina semi-olímpica, térmica, coberta e com vestiários; duas quadras cobertas para volibol e basquetebol; fornecimento de material para iluminação da pista de atletismo; obras complementares para a pista, como, gramação, alambrado, muro, etc.

Na próxima semana sairão concorrências para outras obras, como canchas de bolão e bocha.

Brasileiro de F. Ford em P.Alegre

Abre-se oficialmente domingo, no autódromo de Tarumã, em Porto Alegre, o Campeonato Brasileiro de Velocidade, com veículos Fórmula–Ford. A primeira etapa também será válida pelo campeonato gaúcho de automobilismo.

Os treinamentos para a corrida começaram ontem e na tarde de hoje serão conhecidos os tempos e colocações de largada, esperando-se a repetição dos duelos entre Francisco Lameirão, campeão de 72, Clóvis Morais e Alex Dias Ribeiro, que tiveram excelentes performances em todas as corridas que participaram.

O carro Fórmula–Ford é um dos preferidos pelos aficcionados do automobilismo, principalmente pelo seu equilíbrio de potência.

A corrida de abertura no autódromo do Tarumã será desdobrada em duas baterias, de 20 voltas cada uma e nos intervalos mais duas, de 30 minutos, para pilotos estreantes e novatos. A primeira bateria de Fórmula–Ford será iniciada às 14h30min e a segunda às 16h30min, sendo o recorde da pista mantido por Francisco Lameirão, em 28 de novembro de 1971.

Na Grande Área

Se a gente quiser relacionar os problemas que atrasam a vida do futebol profissional, haja papel. Um deles, que os dirigentes parecem ignorar, é esse bate-boca de jornal na hora da renovação de contrato de jogador. E a hora em que ocorre o bate-boca? Quase sempre, no momento de começar ou de encerrar a temporada oficial.

O Botafogo, hoje, está sem meio-de-campo porque um está suspenso e sem contrato e o outro, sem contrato. O Fluminense, por sua vez, vai estrear hoje no campeonato da cidade sem poder esalar seu mais ilustre zagueiro, Marco Antônio, também sem contrato. O Flamengo ainda não acertou a permanência de Zagalo.

É certo que o mal não está apenas no dirigente: o jogador também trabalha pelo impasse, fazendo lances que o mercado profissional não comporta.

Mas, a idéia está aí, em vários países, e ainda ontem Luis Bayer lembra que na argentina renovação de contrato é feita obrigatória e maciçamente no período de recesso, justamente para não tumultuar a vida do clube, do campeonato e do próprio jogador durante a temporada. -

"O BOM CARTÃO AMARELO"

Uma observação sobre a ar b itragem na Taça dos Libertadores sempre que o juiz adverte um jogador, faz questão de interromper a partida para anotar num caderninho o nome do faltoso e natureza da falta Por que?

O árbitro Arnaldo Cesar Coelho me dá a explicação, mandando-me "xerox" do regulamento que diz o seguinte no artigo 13: "as advertências serão registradas pelo árbitro. Em caso de reincidência em outra partida, aquele jogador será multado em 50 dólares (cerca de 300 cruzeiros), multa que deverá ser paga antes da partida seguinte. Amulta irá duplicando a cada reincidência.

Os casos em que a reincidência levará à expulsão são os seguintes: jogo brusco; discutir as decisões do juiz; atitudes incorretas com outros jogadores; abandonar o campo, sem prévia notificação ao juiz e atos considerados anti-esportivos.

A bossa de cobrar alto por advertência podia perfeitamente ser adotada nos campeonatos domésticos.

No jogo de hoje, Botafogo X Palmeiras, o Botafogo já entra com três jogadores pendurados no cartão amarelo: Jair, Roberto e Dirceu. Qualquer advertência a um desses três custará 300 cruzeiros.

BOLAS DE PRIMEIRA – A seleção peruana que está sendo preparada por Cláudio Coutinho (parte física) joga hoje no Uruguai, avançando seu programa de preparação das eliminatórias do mundial. O Peru só terá um rival na América do S ul, na sua chave, que é o Chile A Venezuela, que estava escalada no grupo, deu o fora. Volta e meia, a gente ouve que o campo do Vasco da Gama é a alternativa ideal para o Maracanã cujo custo, por partida, é realmente muito alto. Aí, o pessoal organiza jogos no campo do Vasco e acontece o que aconteceu na série amistosa com times argentinos e que meu companheiro (de verbo e de peladas) professor Ivan Proença conta em artigo delicioso, no "Jornal de letras". Foi um drama para acertar com o portão correspondente a seu ingresso de cadeiras, o jogo atrasou mais de meia-hora, anunciaram que ia haver preliminar, não houve nada, mudaram sem avisar a mão das ruas de escoamento e todo mundo encalhou á saída do Estádio.

O Bonsucesso anda aflito atrás de um artilheiro. Quer porque quer um atacante de peso para o seu time no campeonato que hoje começa. E pede a quem souber de um bom artilheiro que dê a dica à Direção do clube. Dou-lhe uma: Cesar, que está brigando com o Palmeiras... Além de muito bom goleiro, Cao, do Botafogo, é um ponta razoável. Na folga do carnaval, vi-o em grandes peladas na fazenda inglesa, fazendo ala com o próprio pai, o gaúcho Derni, um coroa com pulmões de garoto.

Armando Nogueira

Acervo: Biblioteca Pública SC - Hemeroteca Digital Catarinense

Avaí, pensando no nacional, quer contratar meio time do Flamengo

Contratações do Figueira ainda são meras conjecturas

O Figueirense continua pensando em armar um super-time para a campanha do bi-campeonato e hoje será decidido sobre a contratação de Marcos e Venezа, pertencentes ao América. Enquanto os dirigentes pensam trazer gente de fora, estão se esquecendo da "prata da casa" e, Luiz Everton, que retornou do Inter, ainda não teve sua situação definida. Para que pudesse efetuar período de testes no Internacional, o jogador assinou um novo contrato, já que o anterior havia sido extraviado. Neste, que termina em três de janeiro de 74, Luiz Everton recebe mensalmente Cr$ 500,00. Com o decorrer do tempo, e sem solução da diretoria, o jogador afirmou que poderá até rescindir com o Figueira, se não acertar sua situação, pois não poderá perceber ordenado tão irrisório. Extra-oficialmente, comenta-se que o jogador pediu Cr$ 2.500,00 mensais, sem luvas, para continuar mais um ano no clube.

Na manhã de ontem, Jorge Ferreira e Iberê Rosa comandaram duas horas de física generalizada para o plantel do Figueira, nas dependências da Escola de Aprendizes. Depois de 60 minutos de trabalhos físicos forçados, com exercícios de braços, pernas, tronco e abdominais, os goleiros tomaram conta do restante do treino, com chutes a queima-roupa dos atacantes.

O treino foi bom e deixou Jorge Ferreira com um problema: qual o goleiro titular, pois os três estão em excelentes condições físicas e técnicas.

Samarone é formado em Engenharia de Trânsito, o que lhe valeu no Mengo o epíteto de "Doutor Samara". Agora, com títulos, bagagem e futebol nos pés, quer vir para a Capital, mostrar que ainda poderá jogar por mais algum tempo.

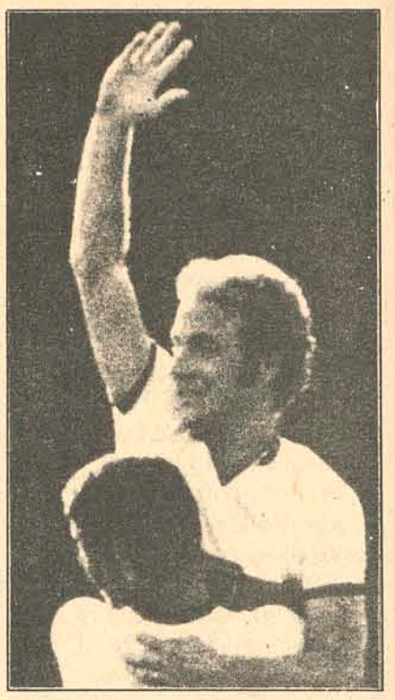

Fio "Maravilha" é outro que não esquece a Ilha e quer voltar para a terra de sol e mar. As portas do Avaí estão abertas e ele poderá ser o comandante do ataque avaiano, que este ano quer voltar a ser o mesmo de muitos anos atrás.

O goleiro Ubirajara Alcântara já é do Avaí e deverá chegar a Florianópolis na próxima segunda-feira, via aérea. A vontade de continuar jogando e estar sempre em evidência, com possibilidades de vir a disputar o campeonato nacional e ainda de mostrar ao Flamengo que tem qualidades para ser seu titular, levaram-no a rejeitar propostas do Vasco da Gama e se transferir para o Avaí.

O jogador receberá seis mil cruzeiros por mês e de luvas ganhará um automóvel. Ficará no vice-campeão estadual até dezembro deste ano.

Apesar de contratar Ubirajara, Walter Miraglia confirmou na noite de ontem que não dispensará Amauri, pois um bom time de futebol, necessita de três goleiros: "Desde que vim para o Avaí, sempre foi meu desejo trazer Ubirajara, que considero o melhor goleiro do Brasil. Com a sua contratação, Rubens e Amauri – que será mantido no time, pois nunca afirmei que iria dispensá-lo – estaremos bem servidos de goleiros para o campeonato estadual e até para o nacional."

FIO QUER VOLTAR

Tão logo Fio Maravilha tomou conhecimento de que o técnico avaiano estava na sede do Flamengo, não perdeu tempo e foi conversar com o treinador. A conversa foi curta, porém objetiva: Fio quer vir para o Avaí. Ele está sem contrato com o Flamengo e apesar de haver interesse do Campo Grande no seu concurso prefere vir para Florianópolis. Atulamente recebe sete mil mensais e deu uma incumbência para o treinador: Falar com Fernando Bastos e estudar com ele as possibilidades de sua transferência para o Avaí o mais cedo possível, pois gostou muito do time e deixou muitos amigos em Florianópolis.

PARAGUAIO, QUASE

Já está tudo certo entre jogador, Botafogo e Avaí; e Paraguaio poderá fazer a dupla de área com Lica ou ainda atuar na ponta-esquerda. Miraglia conversou com ele na tarde de ontem e com o vice-diretor de futebol do Botafogo, Arinos, que não criou obstáculos para a transação, já que o atacante não deseja mais permanecer na Guanabara e quer continuar seus estudos. Entretanto, um problema está dificultando o seu empréstimo: a transferência para a UFSC. Paraguaio está cursando a Faculdade de Odontologia e na próxima quinta-feira chegará a Florianópolis. Se não assinar irá para Porto Alegre.

CARDOZINHO E ANTÔNIO CARLOS

Cardozinho, que, segundo Miraglia, irá substituir Moacir, depende apenas de acertar alguns detalhes com o Flamengo, mas sua vinda para o Avaí já é fato consumado e deverá chegar na próxima segunda ou terça-feira, o mesmo acontecendo com Antônio Carlos, da seleção de Niterói.

SAMARONE' A DISPOSIÇÃO

O "convênio" entre Avaí e Flamengo fez com que o clube da Gávea colocasse Samarone à disposição do time azurra. Embora seu contrato só termine em agosto, o Flamengo o liberou e ele está com vontade de vir jogar no Sul. "Doutor Samara" é Engenheiro de Trânsito e trata-se de um jogador caro. Entretanto, tudo depende de acertar detalhes.

LICA INTERESSA

Somente hoje será resolvida sua situação e o treinador confirmou que há interesse do Avaí na renovação de seu contrato: Lica interessa e o que ele pede, 30 mil de luvas e três mensais, não é absurdo; ele vale isso, pois é um artilheiro internacional. Lica é tão bom quanto Dario, que ganha do Flamengo 28 mil mensais e recebeu de luvas 600 mil. Vamos renovar com Lica.

Tênis de Florianópolis passa por sérias dificuldades: diz a federação

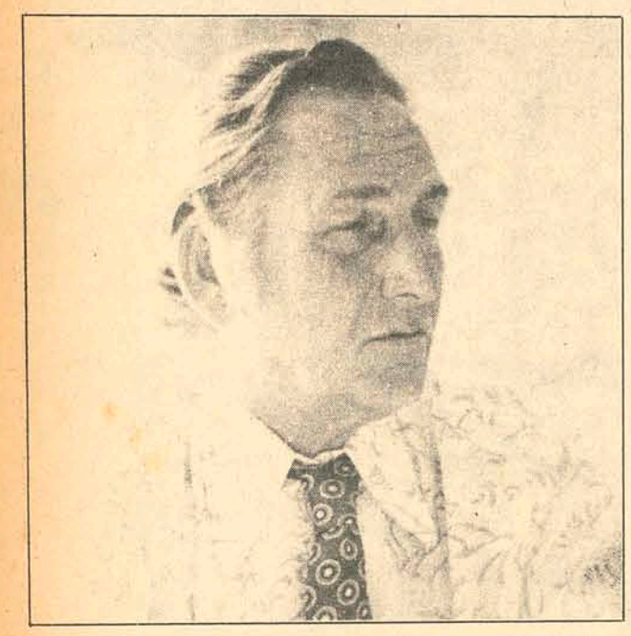

Em assembléia geral realizada no último dia 24, foi eleita a nova diretoria da Federação Catarinense de Tênis, que dirigirá os destinos da entidade durante o biênio 1972/1974, com a reescolha de Walter Wanderley, que está presidindo a Federação desde 1968.

Por ocasião de sua posse, falou dos problemas que a FCT enfrenta para manter o tênis em atividade contínua, principalmente em Florianópolis, onde residem os maiores problemas, devido à falta de quadras. O único clube que dispõe de quadras é o Lira Tênis Clube. Todavia, além da sociedade não demonstrar nenhum interesse em desenvolver esta modalidade esportiva, as duas canchas são consideradas obsoletas e não oferecem nenhuma condição de competição, servindo somente para treinos. Atualmente, o Lira congrega 76 atletas, e para treinarem têm que fazer o sistema de revezamento, para poder dar condições de participação a todos, deixando os atletas desgostosos com o mínimo de tempo para a preparação.

Nas cidades do interior existem excelentes quadras de tênis, Em Blumenau, Joinville e Brusque é onde melhor se desenvolve este esporte face o interesse dos clubes em contratar técnicos gabaritados, apoio financeiro necessário para a aquisição de material; melhoras constantes e ampliações do número de quadras, a exemplo do que está acontecendo com o Bela Vista Tenis Clube de Blumenau. Em agosto, esse clube vai inaugurar mais duas quadras e na oportunidade promoverá um campeonato aberto, como parte das atividades.

Florianópolis, é a única Capital do Brasil onde os campeonatos brasileiros de tênis não podem ser realizados, devido à falta de quadras. Por esse mesmo motivo os clubes do Interior não estão se aliando a FCT, o que vem causar ainda maiores problemas para a difusão desse esporte.

Além do problema de quadras, a Federação tem dificuldades de arrecadação. Sete são os clubes filiados à FCT, que arrecada 350 cruzeiros mensais, que não chega a cobrir as despesas internas da entidade.

Devido às dificuldades já expostas, todos os campeonatos e torneios são realizados no Interior, ficando as despesas com transporte, hospedagem e alimentação totalmente a cargo dos atletas participantes, que nem sempre têm condições financeiras favoráveis e deixam de participar.

"E o pior de tudo isso, é que mais uma vez assumo a Federação e não vejo nenhuma perspectiva. O Lira Tênis Clube, vai adquirir uma área para a construção de sua sede campestre. A diretoria tem planos para construir quadras em condições, como também canchas para as demais modalidades de esportes. Se isso realmente acontecer, futuramente teremos melhores condições de praticar o tênis. Caso contrário, só aguardando para ver como é que ficam as coisas. O Lagoa Iate Clube, que tem todas as condições de construir boas quadras de tênis, também não demonstra nenhum interesse neste objetivo, o que é de lamentar. O LIC tem planos, de, no futuro construir um grande hotel no local. Naturalmente deverão receber grande número de turistas, principalmente argentinos, que são por demais interessados na prática do tênis. O mesmo acontece com o Clube 6 de janeiro, no Continente, que tem uma bela sede, mas existe lugar para construir ao menos uma quadra de tênis". Mesmo diante de todas estas dificuldades apontadas, Florianópolis lidera o esporte branco catarinense. Em todas as competições os tenistas da Capital têm demonstrado bom índice de aproveitamento. Carlos Alves e Ival Gentil, integrantes da equipe do Lira, são campeões catarinenses e com condições de se desenvolverem no cenário desportivo nacional, tudo dependendo de um melhor nível de preparação. Armandino Caparelli, "simples" e em "dupla" com Mário Cornejo, foram campeões brasileiros de Veteranos no ano passado.

Segundo Walter Wanderley, o CND nunca apoiou o tênis catarinense. Agora para surpresa geral, prometeu à FCT ajuda financeira para compra de material esportivo, cujo processo já se encontra no Banco do Brasil.

Santa Catarina tem atualmente 400 atletas participando de competições tenistas. Os atletas catarinenses estão aos poucos se desenvolvendo tecnicamente, tanto na Capital como no Interior. Cada vez mais existe adeptos deste esporte, que além de sadio, é de movimento contínuo e ótimo para a oxigenação.

CEF

Caixa Econômica Federal

Loteria Esportiva

TESTE No. 124
RETIFICAÇÃO DE RESULTADO

Na forma do que determina o artigo 16, da Norma Geral dos Concursos de Prognósticos Esportivos, a Caixa Econômica Federal – CEF – comunica que na relação dos ganhadores do teste no. 124, publicada no dia 29/02/73, foram incluídos os seguintes ganhadores, cujas reclamações foram julgadas procedentes pela Comissão de Julgamento de Reclamações:

PARANÁ
14–10103 – 97.933
RIO GRANDE DO SUL
18–00053 – 123.292
SÃO PAULO
21–02013 – 103.990
21–11053 – 221.926

Com estas inclusões, o rateio para cada aposta vencedora passou a ser de Cr$ 3.456,68 (três mil quatrocentos e cinquenta e seis cruzeiros e sessenta e oito centavos), ao invés de Cr$ 3.461,95 (três mil quatrocentos e sessenta e hum cruzeiros

O pagamento aos ganhadores será efetuado a partir do dia 12/03/73, nos seguintes locais:

Amazonas: Av. Eduardo Ribeiro, 620 – A – (Ed. Cidade de Manaus) – Manaus;
Bahia/Sergipe: Av. D. João VI, 234 – Brotaf – Salvador;
Brasília: Av. W 3 – 0512 – lojas 2/B e 3/B – Distrito Federal;
Ceará: Rua 24 de Maio, 584 – Praça José de Alencar – Fortaleza;
Espírito Santo: Av. Jerônimo Monteiro, 142 – Vitória;
Estado do Rio: Av. Ernani do Amaral Peixoto, 335 – Niterói;
Goiás: Av. Anhanguera, 4217 – Goiânia;
Maranhão: Rua Tarquínio Lopes, 144 – São Luiz;
Mato Grosso: Rua Barão de Melgaço, 732 – Cuiabá;
Mato Grosso: Av. Afonso Pena, 142 – Campo Grande;
Minas Gerais: Rua Araguari, 489 – Belo Horizonte;
Pará: Av. Presidente Vargas, 744 – Belém;
Paraná: Rua 15 de Novembro, 2868 – Curitiba;
Pernambuco/Alagoas/Paraíba/Rio Grande do Norte: Rua Marques do Amorim, 549 – Recife;
Piauí: Rua Barroso, 425 N – Teresina;
Rio Grande do Sul: Rua Comendador Manoel Pereira, 35 – Porto Alegre;
Guanabara: Rua Riachuelo, 208 – Rio de Janeiro;
Santa Catarina: Rua Fúlvio Aduci, 1.221 – Florianópolis;
São Paulo: Av. Rangel Pestana, 2020 – Sobreloja – São Paulo.

Os prêmios prescrevem em 90 dias a contar do dia 12/03/73.

OBSERVAÇÕES:
1. Não haverá pagamento de prêmios em dias destinados à prestação de contas dos revendedores.
2. Os pagamentos na Guanabara e São Paulo obedecerão ao horário de 13h30min às 17h30min e 12h30min às 16h30min, respectivamente.

Gaúchos ameaçam boicotar certame brasileiro: remo

A mudança de local para a realização do campeonato brasileiro de remo vem causando descontentamentos entre as Federações Aquáticas dos Estados participantes. Em Porto Alegre, os dirigentes gaúchos manifestaram sua insatisfação, afirmando que foi arbitrária a transferência do certame de São Paulo para a Guanabara e estão ameaçando liderar um movimento de boicote da competição do dia 25.

A ameaça partiu de Luiz Rowinski, presidente da Federação Gaúcha de Remo, que não se conformou com a mudança de local. Adiantou o mandatário náutico do Rio Grande do Sul que a única raia oficial da América do Sul, reconhecida pela Federação Internacional de Remo é a de São Paulo.

– Mesmo assim a CBD concordou em levar o campeonato para o Rio só para satisfazer os cariocas. Será que o presidente Havelange está a par desta situação?

Ontem, Rowinski manteve contato telefônico com Renato Borges da Fonseca, dirigente da CBD, oportunidade que comunicou o descontentamento dos gaúchos. Acrescentou que possivelmente o Rio Grande do Sul, Santa Catarina e São Paulo não participariam do certame, se a transferência fosse mantida.

O problema maior é que Rio Grande do Sul e Santa Catarina possuem, juntamente com a Guanabara, as melhores equipes de canoagem do Brasil e sua ausência poderá motivar o fracasso total do certame. As federações do Norte-Nordeste também estão sendo conclamadas a boicotar o campeonato.

S. Catarina em rítmo intenso

Treinamentos em duas etapas diárias estão sendo levadas a efeito pelos clubes náuticos Aldo Luz e Riachuelo com vistas ao campeonato brasileiro de remo. Todas as manhãs as guarnições riachuelinas classificadas na eliminatória são submetidas a exercícios físicos e com barcos, no bairro de Rita Maria, voltando à tarde para novo período de treinamentos.

O Aldo Luz, por seu turno, está se movimentando nas águas da Lagoa da Conceição, onde todas as manhãs os moradores da localidade ficam a apreciar as embarcações e os remadores. É pensamento da agremiação aldista formar uma guarnição de "double" e exercitá-la em caráter intensivo para o certame nacional.

A delegação catarinense deixará Florianópolis na noite de 21, em ônibus especial, devendo chegar à Guanabara na manhã seguinte. Ainda não está definitivamente formada, o que somente acontecerá na próxima semana, informando a entidade máxima da canoagem catarinense, que, além dos remadores que representarão o Estado, deverão seguir os treinadores Orildo Lisboa, do Riachuelo e Fernando Ibarra, do Aldo Luz, responsáveis pelo preparo físico e técnico dos atletas de Santa Catarina, além de outras autoridades esportivas e convidados especiais.

Apesar de saberem que os clubes cariocas colocarão seus barcos à disposição das delegações que disputarão o brasileiro, os dois clubes que representarão Santa Catarina deverão levar os seus, estando os dirigentes empenhados junto à FASC, no sentido de que a Federação consiga verbas para o transporte das embarcações. Alegam que, a exemplo do que vêm fazendo há vários anos, as agremiações do Rio de Janeiro poderão ceder os barcos que estiverem em melhores condições para Estados do Norte-Nordeste, que intervirão em poucos páreos, deixando os piores para Santa Catarina e Rio Grande do Sul, que este ano disputarão toda a regata olímpica.

Eder luta a 15 de abril com Legras

Será dia 15 de abril, em local ainda a ser determinado, a luta entre Eder Jofre e Jose Legras, disputando o título mundial de peso pena, atualmente em poder do boxeador espanhol. Ontem, Eder, acompanhado de seu advogado, examinou o contrato do combate contra o campeão mundial da categoria e deverá assiná-lo hoje, embora já se possa considerar desafiante.

O empresário Marcos Lázaro, que promoverá a luta, associou-se a uma companhia de turismo, que agenciará artistas brasileiros e internacionais e realizará competições esportivas até com um ano de antecedência, como os "show business" norte-americanos.

ESPERANÇAS

O ex-campeão mundial dos galos – Eder subiu de categoria há três anos – treinou ontem pela manhã, fazendo exercícios físicos e "footing", afirmando que gosta de estar sempre em atividade, pois só assim consegue manter sua forma física.

Tanto para ele como para o empresário Marcos Lázaro, a luta do dia 15 será o maior acontecimento esportivo do Brasil e deverá superar todas as expectativas. No entender dos aficcionados do boxe, este esporte ganhará novas perspectivas no Brasil, principalmente "com a provável vitória de Eder sobre o espanhol".

BR - 282
TRECHO LAGES - BOM RETIRO - FLORIANÓPOLIS
O CAMINHO DA INTEGRAÇÃO

Acervo: Biblioteca Pública SC - Hemeroteca Digital Catarinense