TEMPO – Frente fria: em curso. Pressão atmosférica média: 1005,9 milibares. Temperatura média do dia: 26,1 graus centígrados. Umidade relativa média do ar: 87,6 por cento. Estado médio do céu: cumulus, stratus, de meio a encoberto. Estado médio do tempo: com chuvas esparsas e passageiras no litoral e planalto. Previsão: A.Seixas Netto.

O ESTADO

Florianópolis, Sábado, 03 de março de 1973 – Ano 58 – No. 17.143 – Edição de hoje 16 páginas – Cr$ 0,50

CONCURSO – A Diretoria de Ensino da Marinha informa que estão abertas no período de 12 deste mês a 26 de abril, as inscrições para o concurso de admissão aos quadros de cirurgiões dentistas, farmacêuticos do Corpo de Saúde da Marinha. Os civis poderão se inscrever nos Distritos Navais ou Capitanias dos Portos e os militares deverão requerer inscrições do Diretor do Pessoal Militar.

TAXA PAGA FLORIANÓPOLIS

SEQUESTRO EM CARTUM:

Terror mata Embaixador dos EUA e 2 diplomatas

Três diplomatas mantidos como reféns pelo grupo terrorista palestinos Setembro Negro foram mortos em Cartum, capital do Sudão. Os terroristas resistem na Embaixada da Arábia Saudita (P.2).

O ônibus entrou na casa

Um defeito nos freios e a quebra da barra de direção de um ônibus da Empresa Biguaçu Ltda. fez com que o veículo fosse se chocar com a casa de Dona Maria Soares, em Barreiros, entrando vários metros pela residência Dona Maria, no momento do acidente, não estava em casa, escapando assim da morte certa. Quando chegou viu os danos, chorou muito e só queria saber quem iria recuperar sua modesta resiência. A empresa deve arcar com as despesas.

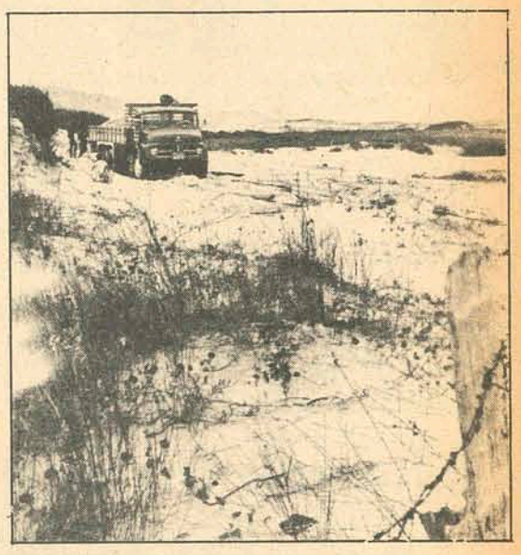

Há muito tempo os moradores do Campeche assistiam surpresos vários caminhões com placa de Blumenau retirar a areia das dunas daquele local. A imprensa levantou o problema e a Capitania dos Portos adotou medidas enérgicas para coibir o abuso.

Marinha pune quem tira areia de nossas praias

Irregularidades na ocupação de diversas áreas na praia do Campeche e a retirada ilegal de areia das dunas provocaram ontem uma visita do Capitão-dos-Portos Heitor Vellez àquele local. Uma indústria blumenauense vinha levando a areia da Ilha para o Vale do Itajaí. Não poderá fazê-lo mais de agora em diante, em fase da proibição terminante baixada pela Capitania.

(Mais notícias na página 8 do I Caderno)

As fantasias premiadas no Baile Municipal

O oriente foi o tema da fantasia de José Paulo de Souza. Com "Terra do Sol Nascente colocou-se em 3o. na categoria luxo masculino. Cr$ 300

"Sissi Imperatriz" foi o tema com que Ada Santos, morena sorridente, ganhou o segundo prêmio luxo feminino. São Cr$ 700,00.

O segundo prêmio de originalidade feminina foi atribuído a "Bahia Terra do Bomfim", da paranaense Tânia Maurice: Cr$ 300,00

Osvaldo Gonçalves, o "Dico", mais uma vez é o vencedor da categoria luxo. "Consagração dos Sete Poderes" com quase oitenta quilos de peso o levou a ganhar o primeiro prêmio, de Cr$ 1.200,00.

Cabelos coloridos, piteira dourada na mão e muito veneno no corpo fizeram com que as "Garotas Top-Set" ganhassem o 1o. lugar dos grupos. Concorrendo com mais três outros grupos, elas receberam o prêmio de Cr$ 300,00.

Luiz Augusto prestou homenagem com seu "Pierrot" e colocou-se em terceiro como originalidade masculina. O prêmio é de Cr$ 100,00.

Aplaudida até pelo júri, Maria Lúcia, frutos na cabeça e um sorriso tranquilo, ganhou com "Menina do Cantuá", o 1o. lugar de originalidade feminina. O prêmio é de Cr$ 500,00.

Acervo: Biblioteca Pública SC - Hemeroteca Digital Catarinense

Exigências não foram atendidas e guerrilheiros executam 3 reféns

Por não terem os governos dos Estados Unidos, Israel e Jordânia respeitado suas exigências, os guerrilheiros árabes da organização "Setembro Negro" executaram ontem à noite três dos cinco diplomatas que mantinham como reféns: o embaixador norte-americano Cleo A. Noel, seu primeiro-secretário G. Curtis Moore e o encarregado de negócios da Bélgica, Antes da execução, os guerrilheiros esperaram durante 26 horas que os três governos deixassem de recusar a libertação de militantes árabes presos na Jordânia, todas as mulheres palestinas presas em Israel e Sirhan Bishara Sirhaown, preso nos Estados Unidos. Mas a posição dos Estados Unidos e a de Israel foi a mesmo da Jordânia: "O governo jordaniano não cederá nunca à pressão, não importa quais sejam as circunstâncias, nem tampouco está disposto a negociar nenhuma exigência dos guerrilheiros" (telegrama dos ministros de Relações Exteriores Salah Abu Zeid aos governos da Arábia Saudita que ainda segue como refén junto com um diplomata jordanianao, na embaixada saudita em Kartum. O ministro, major Geneval Ahmed, solicitou ser posto em comunicação telefônica com o líder dos guerrilheiros, ouvindo então a confirmação das mortes. Em seguida, forças sudanesas tentaram tomar de assalto a embaixada, e o governo sudanês que negara terminantemente qualquer negociação com a organização guerrilheira fez uma declaração, para expressar "a profunda pena do Sudão pelo trágico final do drama de 26 horas".

Durante o dia, enquanto esperavam a resposta dos governos, os guerrilheiros receberam o oferecimento de asilo político do governo egípcio. Contudo, insistiram na sua reivindicação original de voar com os seus reféns até os Estados Unidos. Em contato permanente com o embaixador egípcio no Sudã, Mohzmed Tabei, pediram ao Egito que pressionasse o governo sudanês para aceitar os planos em sua totalidade.

Mas este governo, ainda que pôs à disposição dos guerrilheiros um avião para a viagem, continuou recusando que o chanceler Mansour Khaleb e o ministro de Informação os acompanhasse.

O governo norte-americano também expressou "seu profundo pesar" pela morte dos diplomatas, insistindo na necessidade de lutar contra o "terrorismo internacional". Em Kartum, continuava o cerco aos guerrilheiros.

Argentina: peronismo sem problemas. É o favorito

Campora: agora mais tranquilo

A campanha eleitoral na Argentina está chegando ao fim e ao que parece os peronistas poderão concorrer sem dificuldades, se não surgir nenhum imprevisto nos nove dias que restam para as eleições.

O presidente Alejandro Lanusse manteve uma demorada reunião com os altos comandos do Exército, entre eles o chefe do Estado Maior, general Alcides Lopez Aufranc e nove generais de divisão. Eles estudaram a situação de todo o processo eleitoral.

O tema central foi a atitude do Governo ante a Frente Justicialista de Libertação, liderada pelo peronismo. No mês passado o Governo pediu a sua dissolução, por supostas apologias e justificativos da violência e do terrorismo, em que haviam incorrido seus candidatos e porta-vozes. A demanda judicial foi a maior ameaça de Lanusse à Frente, a qual resultaria na proscrição do candidato presidencial Hector Campora,, delegado pessoal de Juan Domingo Peron.

Acredita-se que os generais tomaram conhecimentos detalhados de informações preparadas pelos órgãos de inteligência. Eles devem ter demonstrado a conexão de alguns candidatos peronistas de segundo nível,com as organizações armadas.ıs. Também assinalaram a ingerência dos guerrilheiros sobre currículos da juventude peronista.

Na situação atual, é bem possível que a Justiça Eleitoral não se pronuncie sobre a dissolução da Frente Justicialista antes de março. Por outro lado, o ministro do Interior, Arturo Mer Roig, declarou que uma eventual proscrição de algum candidato ou Partido, deveria ser necessariamente uma decisão eminentemente política. O que quer dizer: emanada do Governo.

Os circulos políticos, entretanto, seguem com atençaõ às andanças de Peron pela Europa. Ontem o ex-presidente regressou à Espanha. O jornal Mayoria, *porta-voz da Frente Justicialista, disse que Peron possivelmente se aproximará da Argentina nas vesperas das eleições, estabelecendo-se talvez no Paraguay.*

O Governo do presidente Alejandro Lanusse proibiu ao ex-presidente que retorne antes do dia 25 de maio, data de entrega do poder ao futuro regime constitucional. O Governo justifica a medida dizendo temer que algumas atitudes do ex-presidente poderiam criar dificuldades ao processo de institucionalização.

A ausência de Peron nos últimos dias da campanha eleitoral constitui-se num sério obstáculo para a Frente Justicialista, que planejava fazê-lo participar de umas cinco concentrações chaves em diversas cidades do país. Peron poderia dessa maneira conseguir que milhares de peronistas desgostosos com a fórmula presidencial da Frente, acatassem disciplinadamente a ordem de votar em Campora. É possível que Peron evie à Argentina sua terceira esposa, Isabel Martinez, para que o substitua como propagandista.

Nixon disse ontem que não iria atender as exigências dos guerrilheiros árabes

Numa entrevista coletiva à imprensa, a primeira desde 31 de janeiro, Nixon mostrou-se seguro de que seu governo não desvalorizará mais o dólar e não se submeterá às exigências dos guerrilheiros árabes, pertencentes à organização Setembro Negro, que em Kartum sequestraram diplomatas norte-americanos e de outros países, para forçar a libertação de seus companheiros. Fez dois anúncios: a visita do chefe sul-vietnamita Nguyen Van Thieu, nos dias 2 e 3 de abril, na residência presidencial de San Clemente, Califórnia; e o envio – ontem mesmo – do sub-secretário de Estado, William Macomber a Kartum, a fim de negociar com os guerrilheiros.

Os problemas do dólar, entende Nixon, são provocados pela ação dos especuladores internacionais que estão obtendo muito lucro com o câmbio de suas inversões de uma moeda à outra. No entanto, esclareceu que os Estados Unidos não podem fazer nada diretamente contra a especulação e que o dólar ainda é "uma boa aposta", pois e economia norte-americana é a mais forte entre as nações industrializadas e a inflação está sendo controlada.

Referiu-se também a outros dois problemas ligados ao fortalecimento da economia norte-americana: a manutenção dos aumentos salariais dentro do nível máximo de 5,5 por cento, e o "custo da paz", ou seja, a ajuda de pós-guerra ao Vietnã. Para ele esta ajuda se justifica, pois se o "o custo da paz é grande", o "custo da guerra é muito superior".

PROIBIÇÃO

Ao partir para Kartum, capital do Sudão onde se deu o sequestro, o sub-secretário William Macomber tinha presente a orientação de seu governo de que deverá fazer o possível para libertar os diplomatas norte-americanos – entre os quais o embaixador Cleo A. Noel Jr e o chefe da missão norte-americana G Curtis Moore –, mas sem ceder à "exigência chantagista" dos guerrilheiros. (O que o governo norte-americano denominou de "exigência chantagista" é a

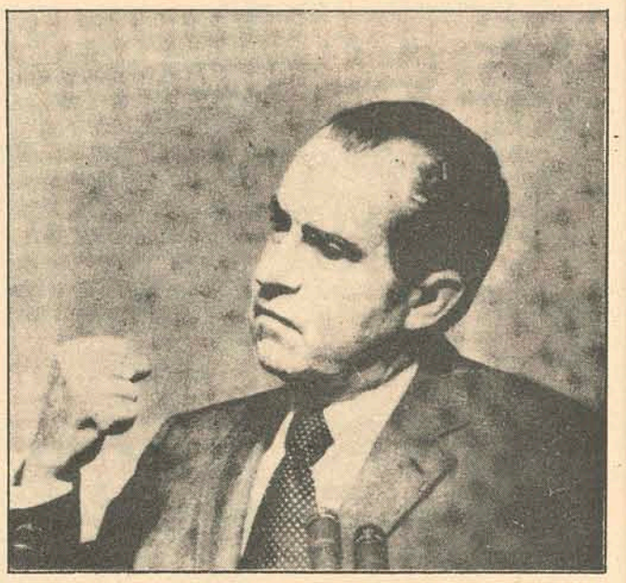

de que os diplomatas sejam libertados em troca de Sirhan Bishara Sirhaown, militante árabe que está em prisão perpétua por ter executado Robert Kennedy). Contudo, o avião militar que o transportava não teve licença para pousar no aeroporto de Kartum, sendo obrigado a voar até o Cairo.

A proibição para o pouso foi dada sem explicações. Justamente no dia anterior o governo sudanês anunciará a próxima chegada de Macomber, autorizando-o a realizar as negociações necessárias com os guerrilheiros que ainda mantém prisioneiros os cinco diplomatas na Embaixada saudita em Kartum.

Allende assegura que revolução chilena prosseguirá

O presidente Alende afirmou que seja qual for o resultado das eleições de amanhã, o socialismo será implantado no Chile.

"O programa do governo não se negocia", afirmou ontem Allende, em resposta às afirmações da Oposição de que a eleição de domingo é um plebiscito e que, se nele o governo obtiver uma votação minoritária, deverá mudar sua política ou, segundo o setor mais radical, abandonar a presidência. "Seguiremos aplicando o mesmo programa, pelo mesmo caminho... sem apuros, porém com decisão implacável", com o objetivo de construir o socialismo chileno.

Falando a mais de uma centena de jornalistas chilenos e estrangeiros, prognosticou que a Unidade Popular receberá mais de 36 por cento da votação, qualificando de "sonhos despertos ou de sonâmbulos" os prognósticos da Oposição de que conseguirá obter os dois terços das cadeiras no Senado, necessários para poder destituir o Presidente socialista através de um juízo político. Repetiu mais uma vez seu argumento de que, ainda que concorra unida à seleção, a Oposição não é um conjunto político e homogêneo que se procura fazer crer.

Preocupou-se também em acalmar os temores de que haverá violência e conflitos no país depois das eleições, denunciando como "agoureiros pseudo-democratas e políticos irresponsáveis" os que estão espalhando estes boatos. Insistiu em que seu governo – com ajuda das Forças Armadas – assegurará a ordem e a tranquilidade antes e depois das eleições.

CONTROLE POLICIAL

A somente 48 horas da eleição, as Forças Armadas assumiram ontem o controle da ordem pública em todo o país, havendo 100 mil homens em estado de alerta nos quartéis. Depois de uma campanha de dois meses, marcada por seis mortos, cerca de milhares de presos e centenas de feridos, choques e atentados, agora há um clima de tensão, mas sem "alterações da ordem pública".

Um dos fatores de tensão é o desacordo que existe sobre a realização de marchas comemorativas dos vitoriosos. Segundo a lei, somente podem ser autorizada pelo ministro do Interior, general Prats. Este já afirmou que qualquer concentração espontânea será dissolvida "de imediato". Outras medidas já foram tomadas, como o corte de todas as licenças de porte de arma por cinco dias, vigilância policial redobrada nas ruas, e proteção especial para muitos lugares onde se votará.

Desta vez "o controle militar da ordem" será mantido depois das eleições, pois como disse o general Prats, podem ocorrer "tentativas violentas por parte de grupos de extrema direita e extrema-esquerda depois de conhecido os resultados. Assim, se sentem reforçados os analistas que preveêm o aumento da presença militar no governo chileno.

Comissão nega-se a investigar violação da trégua no Vietnã

A Comissão Internacional de Controle e Supervisão da trégua do Vietnã negou-se ontem pela segunda vez a investigar as queixas de que os norte-vietnamitas instalaram três bases de foguetes depois que o armistício entrou em vigor.

Segundo as informações, o voto para decidir ou não a investigação da queixa apresentada pelos Estado Unidos e Vietnã do Sul ficou dividida como na quarta-feira à noite: Canadá e Indonésia a favor e Polônia e Hungria contra.

O representante do Canadá, Michel Gauvin, disse que não era nada bom para a Comissão não poder investigar uma queixa qualquer de seus membros. A Comissão havia votado contra na quarta-feira mas reconsiderou o assunto depois de receber uma carta do Vietcong na qual qualificava a queixa de "pura invenção".

O general Gilbert Woodward, representante dos Estados Unidos na Comissão Militar Quadripartite, revelou que a suposta instalação da base perto de Khe Sanh era "uma provocação ao Governo dos Estados Unidos". Numa declaração criticando vio lentamente os comunistas, Woodward disse: "meu Governo se reserva o direito, com seus "aliados", de tomar as medidas que pareçam apropriadas".

Fontes canadenses lamentaram o fato da comissão não aceitar proceder as investigações e confirmar as afirmações do Vietcong de que as provas fotográficas dos Estados Unidos serviriam apenas para fabricar o mito dos foguetes na base de Khe Sanh".

DECLARAÇÃO DA PAZ

Doze Governos da Europa, Ásia e América referendaram orontem oficialmente o frágil acordo do Vietnã com mais esperança que convicção sobre sua durabilidade. os chanceleres reunidos em Paris assinaram uma declaração que proiba toda a interferência estrangeira nos assuntos da Indochina. Os signatários concordaram também com um sistema que permita fazer frente a toda violação grave que implique num perigo de guerra.

Segundo a declaração, "as partes (signatárias) deste documento reconhecem solenemente, aprovam e apoiam o acordo de Paris sobre o fim da guerra e a restauração da paz no Vietnã, subscrito em Paris no dia 27 de janeiro de 1973".

ACUSAÇÕES

A sessão de cinco dias que começou em desacordo sobre o "status" de certos participantes, também terminou em discórdia. Imediatamente após a cerimônia de assinatura da declaração, o chanceler chinês "Feng-Pei acusou o Governo de Saigon de criar mais de "10.000 graves incidentes" que violam a paz. Mencionou entre eles o ataque a redutos comunistas, a matança de filiados ao movimento rebelde comunista e o assassinato de enviados de paz de seus rivais".

O chanceler sul-vienamita Tram Van Lam replicou a inesperada acusação, rechaçando solenemente o que qualificou de "opiniões errôneas e sem fundamento".

DÚVIDAS

A declaração ressalta em dez itens (separadamente) que todas as partes envolvidas devem respeitar escrupulosamente os acordos de paz. Por si só, este fato reflete a inquietação dos signatários sobre a durabilidade do tratado.

"A declaração por si mesma não poderá fim as hostilidades e não poderemos estar satisfeitos enquanto continuarem as violências em tantas partes da Indochina" – disse o ministro britânico Sir Alec Douglas–home. Não obstante, o funcionário acrescentou que "até agora vamos bem".

Venezuela: segurança mata guerrilheiro

O clima de violência que vem assolando a Venezuela tomou maiores proporções depois do fuzilamento do chefe guerrilheiro Jesus Marquez Finol pela polícia de Caracas e a morte de um menino de 13 anos, sequestrado na semana passada.

O guerrilheiro foi morto ontem a noite por membros do corpo de segurança do Estado, num bairro suburbano da Capital venezuelana. Fontes oficiais disseram que o guerrilheiro Jesus Marquez foi abatido quando tentava atirar uma granada de mão contra agentes policiais. Marquez estava sendo procurado por todo o país e era acusado de haver participação em diversas atividades subversivas, entre eles, o assassinato do ex-chefe policial, Mateo Huisse.

Por outro lado, a população ficou comovida com a descoberta do corpo do memino Carlos Vicente Vegas, filho do arquiteto Vegas Pacheco. Os pais do garoto de 13 anos que esteve oito dias em poder dos sequestradores, haviam cancelado o envio da importância do resgate, equivalente a 35 mil dólares. As autoridades policiais de Caracas qualificaram o crime como "monstruoso e desumano", e ao mesmo tempo pediram a todos os órgãos policiais que intensificassem a busca aos criminosos. Os guerrilheiros aumentaram o clima de violência na Venezuela, através dos ataques a elementos da polícia e segurança, do exército, saques e incêndio em casas comerciais da cidade.

Em fins do ano passado, um grande número de guerrilheiros, cercou uma patrulha do exército, matando três soldados. As forças armadas venezuelanas estão mantendo uma intensa busca em toda a região a fim de desbaratar um núcleo guerrilheiro ativo, um dos poucos que ainda mantém resistência. Até o momento não se tem notícias de ações mais importantes na luta anti-gerrilha na Venezuela.

Greves continuam na Grã-Bretanha

Os dirigentes sindicais militantes de esquerda, através da União Nacional de Mineiros e a Associação de Empregados Civis, lançaram ontem uma campanha para uma greve de 24 horas que paralise toda a Grã-Bretanha, para protestar contra os congelamentos salariais realizados pelo governo para deter a infiltração. Confiam em que o Congresso dos sindicatos, numa reunião de emergência segunda-feira, aceitará a greve geral. Contudo os sindicalistas moderados, dirigidos pelo chefe do Congresso Victor Feather, já tomaram medidas para proibir uma greve geral.

A campanha dos sindicalistas de esquerda surgiu depois que uma série de greves se extenderam por todo o país. Quase 300 dos 2 250 hospitais foram afetados pela greve do pessoal auxiliar não médico. Ontem, a União Nacional de Empregados Públicos exigiu um aumento de 40 por cento para as 340 000 enfermeiras, o que significa a ameaça de uma greve total. O sindicato de 29 000 condutores de trem do sistema ferroviário estatal convocou uma greve de 24 horas para a próxima quinta-feira, depois de uma greve que há dois dias paralisou todo o sistema. Os sindicatos de 47 000 empregados da indústria de gás estatal intensificaram a greve lenta, que já fechou 300 fábricas em todo o país e reduziu a pressão do gás em milhares de casas, com a ordem de paralisar totalmente o abastecimento de 50 000 casas na parte média da Inglaterra.

Os empregados civis que pararam de trabalhar durante toda a terça-feira passada anunciaram uma campanha de greves, possivelmente para a próxima semana, destinada a atingir diferentes partes do país em datas variadas. Seu sindicato, com 220.000 membros, já se dispôs a unir-se aos 50 000 mineiros e aos sindicatos de trabalhadores técnicos (1 250 000 membros), na tentativa de obrigar o Congresso sindical a convocar a greve geral.

Esquerda vence a eleição na Irlanda

A Coalizão de Centro Esquerda de Liam Cosgrave obteve uma brilhante vitória na eleições da República da Irlanda e já se prepara para assumir o poder.

As apurações totais concluídas ontem em Dublin deram a Cosgrave, 73 das 144 bancadas da Câmara Baixa tomando as rédeas do poder.

O Primeiro Ministro Jack Lynch, perdeu seu cargo depois de sete anos no comando e seu Partido, não governará pela primeira vez em 16 anos. Cosgrave, advogado de 56 anos tem prazo até 14 de março para formação de seu Governo, que provavelmente constará de uma equipe de advogados, técnicos e dirigentes sindicais. A Câmara Baixa se reunirá no próximo dia 14 e o novo Primeiro Ministro será empossado para um período de cinco anos e serão também nomeados os demais membrosdo seu Gabinete.

Os resultados finais de ontem deram a Lynch 69 cadeiras, Cosgrave 73, aos Independentes duas. Um dos Independentes, Joe Sheridan, provavelmente opoiará o Governo nos assuntos mais importantes.

A principal tarefa de Cosgrave no Governo da República Irlandesa é tornar efetiva as promessas de que o seu plano de trabalho constaria de melhorias no sistema social e para isso contarão com financiamento de 75 milhões de dólares que recebeu inesperadamente ao unir-se com o Mercado Comum Europeu..

Indígenas dos EUA pedem ajuda à ONU

Um Chefe do movimento indígena do Estados Unidos (MIN), pediu ontem perante as Nações Unidas, o envio de observadores a Dakota do Sul afim de proteger a vida das tribos de índios norte americanos.

Vernon Bellecourt, Diretor Nacional do MIN, pediu também autorização para falar aos Organismos Internacionais da ONU, entre eles o Conselho de Segurança. "As Nações Unidas permitem aos representantes estrangeiros baterem nas mesas com seus sapatos, assim nós também queremos fazer o mesmo com nossos mocassins", disse Vernon.

Na tarde de ontem o Chefe índio manteve encontro com o Sub-Secretário Geral, V. Narasimhan. O Secretário-Geral, Kurt Waldheim encontra-se na Europa, participando das sessões da Conferência de Paz de Paris. Antes da chegada de Bellecourt, uns 15 membros do MIN realizaram mafestações diante do Edifício da ONU, em Nova Iorque portando cartazes que diziam: "As terras índias para os índios", e "apoiamos os nossos irmãos e irmãs de Wounded Knee".

Entretanto, em Dakota do Sul, os índios continuaram ocupando a Colonia de Wounded Knee e o Senador George McGovern disse que os militantes aceitarão entrar em negociações com funcionários do Departamento da Justiça, para por fim ao que qualificam de "trégua armada".

Acervo: Biblioteca Pública SC - Hemeroteca Digital Catarinense

Deputado rebelde diz que episódio da AL repercute

Analisando os acontecimentos que envolveram a eleição da nova Mesa da Assembléia, o Deputado Henrique Córdova, que foi um dos articuladores da chapa de oposição à indicada pelo Governador Colombo Salles e acaba de ser escolhido líder da Arena pelo grupo parlamentar "rebelde", disse ontem que "o episódio da Assembléia, que no começo aglutinou 14 deputados e já agora aglutina 15, numa posição de independência, terá projeções futuras tanto na esfera parlamentar quanto no âmbito da Arena, sendo de se esperar que dele se tire valiosas conclusões para a apreciação do fato político em Santa Catarina".

O parlamentar procurou justificar a atitude tomada pelos deputados que se insurgiram contra a candidatura do Deputado Zany Gonzaga, afirmando que apesar das implicações políticas que cercaram e cercam aquela tomada de posição a bancada da Arena poderá encontrar um denominador comum, para o encaminhamento de seus interesses políticos.

CAUSAS

"Desde meados do ano passado" – declarou o Sr. Henrique Córdova – "um determinado grupo da Assembléia procurou através de Emenda Constitucional apresentada pelo Deputado Waldir Buzatto viabilizar em termos jurídicos a composição de uma Mesa da Assembléia mista, isto é, composta de representantes da Arena e do MDB. No momento em que esta Emenda, que para ser apresentada obteve a assinatura de integrantes da Arena, foi derrotada, por determinação do Governador do Estado, os deputados que a apoiavam incondicionalmente fixaram o entendimento de que o Governador jamais admitiria qualquer coalisão de partidos para a composição da Mesa. Sobretudo quando revelara, por várias vezes, que iria interferir na composição."

– Apesar de derrubada a Emenda, os entendimentos prosseguiram entre o MDB e parte da Arena, agora e apenas num campo estritamente político e no âmbito do Legislativo. Quando o Governador solicitou a delegação de poderes para compor a Mesa, nenhum dos deputados que apoiavam integralmente o Governo pôs em dúvida que ela seria um instrumento a ser utilizado por ele para fazer valer os interesses partidários da Arena. Mesmo depois da delegação, os entendimentos com o MDB por parte do grupo da Arena prosseguiram, e já há mais de um mês se dizia que o Presidente da Assembléia seria o Deputado Zany Gonzaga, apesar de o Governador negar sempre que já tivesse escolhido o nome. Por isso se constituiu em grande surpresa para parte da bancada da Arena o fato de a chapa indicada pelo Senhor Governador confirmar o que antes alguns deputados supunham ser apenas especulação. Jamais esses deputados admitiam que a Arena, com uma bancada que perfaz 2/3 da Assembléia, e sendo um partido enfraquecido no último pleito eleitoral, viesse a enfraquecer-se mais com a cessão de posições que seriam tranquilamente suas e que caso passassem para o MDB viriam fortalecer ainda mais a Oposição, avantajada com os resultados das eleições municipais. Estas algumas das razões que justificam o ato de 14 deputados que procuraram uma solução autenticamente arenista e integralmente consoante aos princípios revolucionários.

RENOVAÇÃO

O Sr. Henrique Córdova disse considerar o episódioda eleição da Mesa da Assembléia um fato político estreitamente vinculado ao processo de renovação política, desencadeado no Estado após o advento da Revolução de 1964.

"Creio que o ocorrido na Assembléia" – frisou – "demonstra que a pregação revolucionária destinada a criar uma consciência de que novos métodos políticos e administrativos deverão imperar no País foi o móvel principal de sua ocorrência. Em resumo, a renovação e o espírito renovador começam a despontar com vigor, hoje já isentos e depurados de quaisquer personalizações.

Em verdade, renovação para nós não significa marginalização de ninguém. Significa, isso sim, adequação das mentalidades e da ação política aos novos princípios que imperam no Brasil revolucionário do Século XX.

O episódio da Assembléia, que antes aglutinou 14 deputados e que já agora aglutina 15, numa posição de independência, terá projeções futuras tanto na esfera parlamentar quanto no âmbito da Arena, sendo de se esperar que dele se tire conclusões para a apreciação do fato político em Santa Catarina.

Nossa intenção á a de provocar uma vida mais dinâmica para a Arena, com a nossa participação na composição de objetivos partidários que para curto e longo prazos já definimos claramente".

TRAÇO DE UNIÃO

"Como líder de bancada" – prosseguiu o Deputado Henrique Córdova – "deverei procurar ser um traço de união, embora reconheça a existência de obstáculos que somente serão transpostos no instante em que os integrantes de nossa representação parlamentar despreenderem-se totalmente de quaisquer preconceitos e de interesses de esfera pessoal para se vincularem definitivamente nos interesses do Estado. Como líder estou integrando um grupo que se fez independente mas que não se nega a dar as suas mãos a todos os que quiserem dá-las a Santa Catarina".

E acrescentou: "Na liderança da Arena pretendo realizar reuniões semanais para prévio exame de todas as questões que exigirem pronunciamento da Assembléia. Essas reuniões, necessárias à vitalidade da bancada, sobretudo na fase de perplexidades, serão presididas sem premunições e assentadas no pressuposto de que todos os Senhores Deputados são portadores de iguais prerrogativas e dos mesmos deveres. **Prerrogativas** a serem utilizadas no cumprimento de um mandato popular em favor de Santa Catarina, e **deveres** a serem cumpridos para com o mesmo Estado. Penso que a bancada poderá encontrar um ponto comum, facilmente, no instante em que formos mais estadistas e menos vinculados a esquemas condenados e proscritos pela Revolução de março de 1964".

Epitácio: passadas as divergências arenistas voltarão a se recompor

Ex-líder da bancada da Arena, indicado pelo Governador Colombo Salles, político de livre trânsito na área do Executivo e acreditado até às últimas horas como provável candidato à presidência da Assembléia, o que acabou se confirmando com a inclusão de seu nome na chapa oficial como 2o. Vice-Presidente, o Deputado Epitácio Bittencourt teve uma atitude surpreendente para muitos no episódio da composição da Mesa do Legislativo ao aceitar concorrer na chapa de oposição ao Governo. Às vésperas da eleição, inclusive, o Sr. Epitácio Bittencourt afirmara em entrevista à imprensa a sua convicção de que o Governador Colombo Salles haveria de compor uma Mesa que somasse todas as tendências da bancada, acrescentando que não via dificuldades para a aprovação dos nomes pela representação majoritária. E admitiu aceitar colaborar com o Governo e com o Partido em qualquer cargo ou função, uma vez que era um entusiasta da administração Colombo Salles e homem de partido.

Ao aceitar a candidatura à presidência pelo grupo dissidente o Sr. Epitácio Bittencourt renunciou à 2a. Vice-Presidência que lhe foi oferecida pelo Governador e, ao mesmo tempo, colocou-se em posição aparentemente contrária ao Governo, uma vez que a outra chapa tinha a chancela oficial.

FUTURO DIRÁ

Explicando a sua posição política em face do episódio, o Deputado Epitácio Bittencourt disse ontem a O ESTADO que "na verdade, em princípio os menos avisados podem ter chegado a conclusões que não espelhem a realidade do meu gesto".

"Sempre primei pela serenidade, pelo equilíbrio e pela coerência de propósitos em minha conduta política" – acentuou – "e pelo incondicional apoio aos que em mim confiam. No momento em que a amioria de aproximadamente 60% da bancada da Arena, que liderei até o término da sessão legislativa do ano passado, solicitou o meu nome para caracterizar uma posição de inconformismo diante do encaminhamento da solução da composição da Mesa da Assembléia, não tive como negar a solidariedade que sempre recebi e deixar de ficar com a maioria dos companheiros."

– Devo dizer que esta minha atitude não importa alguma quebra de apoiamento e solidariedade a S. Exa. O Governador Colombo Salles, que pode até não ter entendido o nosso gesto. No futuro, estamos certos, pela vivência política que temos de cerca de 20 anos, que apesar das incompreensões do momento haveremos de ser entendidos. E temos a coragem mesmo de assegurar que em última análise este posicionamento haverá de também trazer os seus efeitos positivos para o Governo e para o Partido.

"Neste momento em que nosso partido realmente vive horas difíceis quanto à coesão de sua bancada na Assembléia Legislativa" – acrescentou o Sr. Epitácio Bittencourt – "tenho naturais razões para estar preocupado. Sempre tive o melhor dos relacionamentos com todos os colegas deputados, inclusive com o digno atual Presidente da Assembléia, Deputado Zany Gonzaga. Por este fato, quero reiterar, entendo que passadas as divergências momentâneas, devemos, através da liderança da bancada, por meio de reuniões, num diálogo franco, buscar o apaziguamento e a harmonização com vistas aos embates futuros. Temos condições de nos recompor e de readquirir a tranquilidade necessária para enfrentar o nosso inimigo comum, que é o Movimento Democrático Brasileiro."

Epitácio confia no futuro.

DNER alerta sobre condições das Brs. em SC

Apesar de serem normais as condições de tráfego ao longo do trecho catarinense da BR-101, o DNER emitiu boletim chamando a atenção dos motoristas para pequenas falhas existentes.

No percurso Florianópolis-divisão com o Paraná estão sendo realizadas obras no acostamento entre os Kms 44 e 54. Entre os Kms 54 e 75, 104 e 110, 118 ao 119 e 145 ao 146 registram-se ondulações no pavimento, enquanto que entre os Kms. 100 ao 204 estão sendo efetuados serviços de conservação e recuperação do pavimento. No trecho Florianópolis – divisa com o Rio Grande do Sul estão sendo feitos serviços de conserva e recuperação do pavimento entre os Kms 220 e 250. Entre os Kms 249 e 250, próximo a Paulo Lopes, existe um desvio, enquanto que entre os Kms. 240 e 260 ocorrem depressões no pavimento.

BR – 116

Na BR-116, trecho Mafra-Santa Cecília, verifica-se a existência de pequenas depressões entre os Kms. 121 e 154 e entre os Kms. 216 e 220. Tendo em vista as obras que estão sendo realizadas, o trecho entre os Kms. 216 e 217 está sendo feito com tráfego em meia pista. No percurso Santa Cecília-divisa com Rio Grande do Sul, o tráfego é feito em meia pista entre os Kms. 306, 307, 257 e 261.

ANUNCIE EM ESTADO

COMPANHIA DE HABITAÇÃO DO ESTADO DE SANTA CATARINA- COHAB/SC

CGCMF 83883710

ASSEMBLÉIA GERAL ORDINÁRIA

EDITAL DE CONVOCAÇÃO

São convidados os senhores acionistas da Companhia para a ASSEMBLÉIA GERAL ORDINÁRIA, a realizar-se na sede da mesma, à rua Felipe Schmidt no. 113, no dia 28 de Março de 1973, às 15 horas, em primeira convocação e não havendo número legal, às 15 horas 30 minutos em segunda convocação, com a seguinte ORDEM DO DIA:

a. apreciação do Relatório da Diretoria;
b. apreciação do Balanço e Conta de lucros e Perdas;
c. apreciação do Parecer do Conselho Fiscal;
d. outros assuntos de interesse da Sociedade.

Florianópolis, em 28 de Fevereiro de 1973.
Cel. Marcelo Bandeira Maia
SECRETÁRIO DOS SERVIÇOS SOCIAIS E
PRESIDENTE DO CONSELHO DE ADMINISTRAÇÃO DA COHAB/SC

JESUS MORREU NA CRUZ?

Em 1947, um pastor beduíno descobriu uma gruta cheia de jarras compridas. Dentro delas, havia alguns rolos de manuscritos que logo foram entregues a estudiosos. Estes manuscritos, conhecidos como do Mar Morto, praticamente revolucionaram o estudo da Bíblia, principalmente do Novo Testamento. Para um dos maiores estudiosos desses manuscritos, o professor John Marco Allegro, Jesus não morreu na cruz e talvez nem mesmo tenha existido. E ele defende ainda a tese de que todas as religiões nasceram dos cultos de fertilidade. E de que Deus criou o mundo como um ato qualquer de procriação de um animal.

O JOGO POLÍTICO POR TRÁS DO LANÇAMENTO DA BOMBA ATÔMICA

"Se o segredo da bomba atômica tivesse sido confiado somente ao general Groves, sem envolver tantos cientistas, não teríamos tido tantos aborrecimentos." A frase, dita por um policial norte-americano e recolhida pelo romancista Isaac Asimov, serve para demonstrar o quanto de interesses e jogo político esteve por trás do lançamento da bomba atômica. É oportuno relembrar esta história, num momento em que os próprios cientistas se reúnem em conspiração contra o armamento nuclear

MACROBIÓTICA VERSUS HOMOSSEXUALISMO

Procurado por um homossexual norte-americano, o médico George Ohsawa deu-lhe um regime macrobiótico. Seis meses depois, o homem apareceu. Sentia-se ótimo de saúde e tinha abandonado o homossexualismo. Depois da explosão da bomba atômica em Hiroshima, das pessoas contaminadas pela radiação, somente as que seguiam a macrobiótica não morreram. O que é a macrobiótica? Esta é a história de Ohsawa, o descobridor deste regime considerado milagroso. Aqui estão também a filosofia, as dietas, as tabelas alimentares e até as opiniões contrárias.

UM CIENTISTA FABRICA MONSTROS

Agindo sobre células embrionárias, um cientista conseguiu fabricar monstros. Outro manteve vivo, por 48 horas, um feto de dez semanas, fora do útero materno. Existe um aparelho capaz de analisar as funções da placenta durante todo o período fetal. Um casal poderá, com a ajuda da ciência, garantir um bebê perfeito. Algumas experiências, já em realização, e alguns dos sonhos que os cientistas e geneticistas alimentam em torno da fecundação.

OS KIRDIS: SEU DEUS É O SEXO

Na África, existe um povo misterioso que evita ao máximo todo contato com o mundo exterior. São os kirdis. É um povo de sexualidade acentuada. Tudo na vida deles gira em torno do sexo. As meninas são preparadas desde cedo para o papel que irão desempenhar mais tarde junto ao homem. Os órgãos sexuais, masculinos e femininos, recebem cuidados especiais. A história desse povo, suas crenças, seus ritos de fertilidade.

E MAIS A beleza do futuro • O terceiro milênio • O labirinto de Redfern • Os sete paradoxos de Sheckley • O segredo da Esfinge.

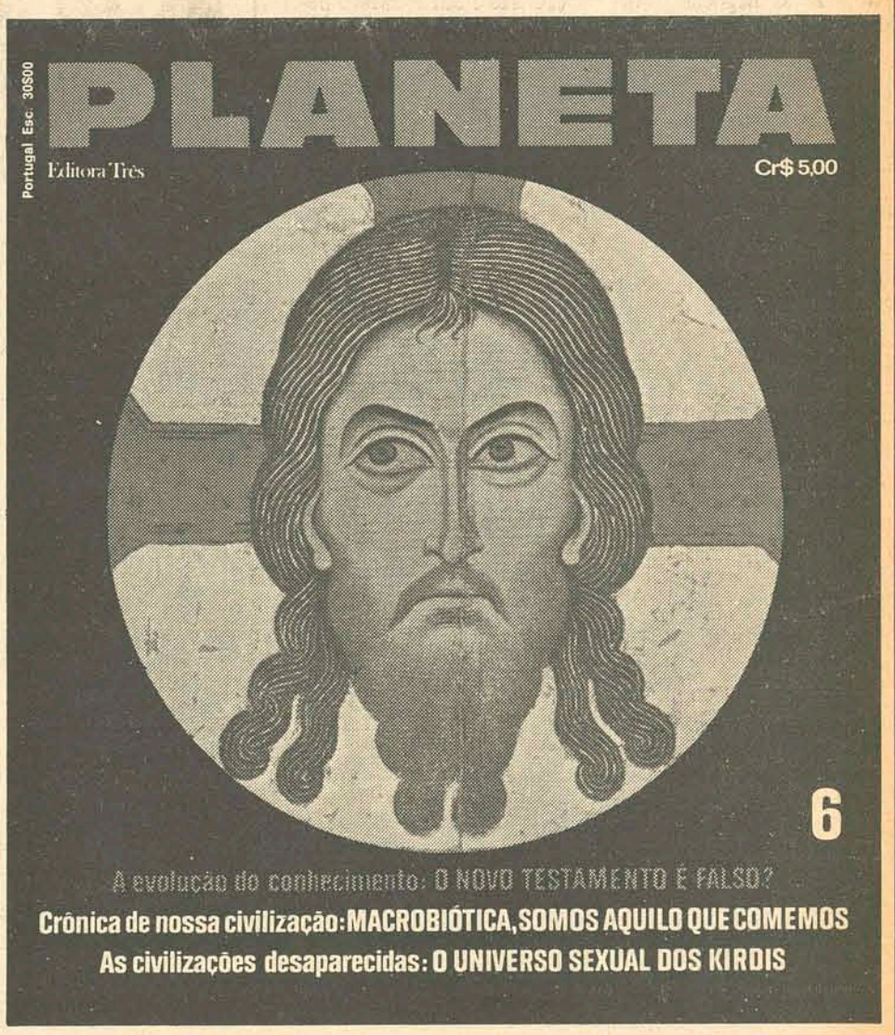

EM TODAS AS BANCAS. PROCURE JÁ. ESTÁ ESGOTANDO.

E para os que não conseguiram completar sua coleção de PLANETA 72

Editora Três
Símbolo de qualidade editorial

Acervo: Biblioteca Pública SC - Hemeroteca Digital Catarinense

O ESTADO

Diretor: José Matusalém Comelli — *Editor-Chefe: Marcílio Medeiros, filho*

Cartas

SANTO AMARO

A Associação Catarinense de Criadores de bovinos e a Prefeitura Municipal de Santo Amaro da Imperatriz pretendem promover de 23 a 26 deste mês, a 2a. Exposição–Feira Agropecuária da Grande Florianópolis, a realizar-se em Santo Amaro.

Assim sendo, vimos solicitar a V.Sa. que indique representantes desse órgão para comparecerem ao local da exposição, onde serão prestados esclarecimentos com relação à exposição-feira e oferecido um churrasco à imprensa.

Certos do comparecimento dos representantes desse órgão, subscrevemo-nos atenciosamente. Lauro Fortes Bustamante, Secretário Geral da Associação Catarinense de Criadores Bovinos.

SAÚDE

A Secretaria de Saúde, através de seu Departamento Autônomo de Saúde Pública, tem se preocupado demais com a poluição das praias e deixado de lado a blitz que antes realizava em estabelecimentos que comercializam gêneros alimentícios. No Estreito, quitandas e peixarias irradiam um mau cheiro sufocante em toda a extensão da rua onde estão montadas. Falta fiscalização por parte do Departamento Autônomo de Saúde que poderia exigir muito bem a limpeza naqueles estabelecimentos.

Os comerciantes não se conscientizam de que com a sujeira encontrada no interior de seu estabelecimento, estão fechando as portas para muitos de seus fregueses. Estou certo de que as autoridades tomarão a necessária providência no sentido de proporcionar à população condições de trafegar pela rua sem ter que colocar a mão no nariz para evitar o mau cheiro. Cléia Luizita Vilella – Estreito.

FIGUEIRENSE

Afinal, o que está havendo com o Figueirense? Esta onda de contratar jogador do Coríntians sob a alegação de se tratar de um "cobra" e no teste aparece um "perna-de-pau", já era. O negócio é contratar gente da casa que está dando sopa por aí. O Avaí teve sorte, sem dúvida, mas foi uma exceção, pois conseguiu trazer uns jogadores do Flamengo além de um bom técnico. A sorte maior foi conseguir fazer com que esses jogadores se adaptassem à equipe. Mas, o Figueira tem que partir para outra e certamente obterá mais vantagem. José Rogério Bittencourt – Florianópolis.

S. FRANCISCO

Gostei da reportagem publicada na edição de O Estado sobre o carnaval de São Francisco do sul. Evidentemente nossa cidade está entre os maiores centros carnavalescos do Sul do país este ano. Além das escolas de samba que vão dar um verdadeiro show durante os quatro dias de folia, os clubes estarão firmes para proporcionar grandiosos bailes para seus associados. Joaquim José Macedo Filho – Joinville.

LAGOA

– Na Lagoa da Conceição está tudo muito bonitinho, muito agradável, parecendo a lagoa da Disneylândia. Mas nunca vi um outro lugar onde os restaurantes cobrassem tão caro a comida como na Lagoa. Puxa, cobraram-me por um siri recheado Cr$ 2,00. Não sei se foi engano do garçom, mas posso afirmar que, em comparação com outros balneários, o preço é exagerado. Onde anda a Sunab a esta altura? Rosana Martins – Criciúma.

Bem estar do menor

O problema do menor marginalizado preocupa o Governo estadual, que, através da Secretaria dos Serviços Sociais, procura dar-lhe solução definitiva. Sem dúvida, não sendo, embora, somente em Santa Catarina que a questão do menor abandonado se faz premente junto dos Poderes Públicos, é todaia crescente o número desses infelizes a quem o destino nega uma existência normalmente suprida do indispensável a uma situação de dignidade, em fase ainda de desenvolvimento do caráter.

Nada mais natural e louvável, por isso, que o Governo os considere merecedores do amparo do Estado, a fim de que se supram as necessidades de assistência moral e de uma formação decente desses menores, desvinculados de quaisquer influências de educação familiar.

Eis por que a Secretaria Estadual dos Serviços Sociais, sob a gestão Secretário Marcelo Bandeira Maia, elaborou uma programação, aplicável no Estado de Santa Catarina, esquematizando o amparo permanente ao menor marginalizado. Esse programa foi levado à apreciação da Fundação do Bem Estar do Menor – FUNABEM – tendo sido entregue ao respectivo Presidente Mário Altenfelder pelo titular da Pasta dos Serviços Sociais. E tal foi a impressão colhida pelo Presidente da FUNABEM que este declarou, desde logo, que o programa catarinense terá, para a sua execução, o concurso financeiro daquela fundação, por intermédio dum auxílio de um milhão de cruzeiros.

Sob critério do Secretário Marcelo Bandeira Maia esse auxílio será utilizado na aquisição de equipamentos para o Centro de Recepção e Triagem do Menor, localizado em Barreiros e já em fase de acabamento, bem como na complementação da reforma e reequipamento do Educandário 25 de Novembro, no bairro da Agronômica, em Florianópolis.

Está prevista, ainda, a interiorização das atividades da Secretaria, no setor de amparo ao menor, mediante a implantação do Plano de Prevenção, em Santa Catarina. Para isso – esclarece o titular da Secretaria dos Serviços Sociais – serão aproveitados auxílios de correntes do acordo FUNABEM, UNICEF (Fundo das Nações Unidas para Infância) e INDESA)Divisão do Desenvolvimento Social das Nações Unidas).

Trata-se de um vasto e perfeito programa de assistência ao menor marginalizado e que, aliás, se dilata para abranger uma nova organização de finalidade social – o Lar Fabiano de Cristo, cuja implantação está aprazada para dentro de alguns meses, ainda deste ano. Essa nova Casa para prática da solidariedade humana, a ser construida em Florianópolis, resulta de entendimento realizado na Guanabara, entre o Secretário Bandeira Maia e os dirigentes da Caixa de Pecúlio dos Militares (CAPEMI) e terá capacidade para abrigar mais de uma centena de famílias necessitadas. Mais: o Presidente da referida Caixa de Pecúlio, Coronel Jaime Rolemberg de Lima, oferece amparo financeiro daquela instituição ao trabalho que vem sendo desenvolvido em Santa Catarina – especialmente em Itajaí – pela comunidade local e pela Polícia Militar do Estado.

De sorte que o problema do menor abandonado tende a obter solução imediata e eficaz, mediante a aplicação de recursos com que pode contar, também vindos de fora do Estado e visando à segurança e formação dos que, marginalizados pelo próprio destino, encontrarão amparo do Estado, a fim de se integrarem na sociedade, chamados a participar do bem estar comum a todos.

A programação do Estado de Santa Catarina ao encontro do menor desamparado estará, em breve, em plena execução, nem faltando para o seu completo êxito a cooperação do FUNABEM e do Lar Fabiano de Cristo, em vésperas já de ser implantado na Capital catarinense, por iniciativa da Caixa de Pecúlio dos Militares.

Santa Catarina turística

Estão sendo divulgados, no País e no exterior, os aspectos turísticos de Santa Catarina. O Departamento Autônomo de Turismo tem realizado ampla distribuição de mapas rodoviários, prospectos informativos, cartazes coloridos e roteiros de turismo do território catarinense.

É uma divulgação sistematicamente feita com intenção de despertar, entre os turistas nacionais e estrangeiros, interesse pelas atrações que se lhes oferecem no Estado de Santa Catarina, com as suas tradições folclóricas, a sua natureza incomparável e a acolhida amável duma gente laboriosa e alegre. Durante os dois meses últimos - segundo informação de fonte oficial - foram distribuídos 71 mil prospectos e outros materiais de propaganda turística, expedidos pelo DEATUR.

Tanto os grandes centros do País, como os da América e da Europa, estão bem informados, mercê dessa variada e sugestiva vulgarização dos aspectos curiosos e originais do meio físico, dos hábitos tradicionais, da arte e das lindas praias catarinenses. Por intermédio das agências de viagens, empresas de transporte aéreo e rodoviário, embaixadas brasileiras e organizações internacionais de comércio, as múltiplas e variadas publicações do nosso Departamento de Turismo estão levando a todos os quadrantes o convite ao interesse dos turistas, que, aliás, já estão a ele correspondendo auspiciosamente.

É chegada, portanto, a hora de o empresariado, por sua vez, e sob estímulos da EMBRATUR, acorrer a essas grandes possibilidades para investimentos compensadores, promovendo o desenvolvimento da indústria turística em Santa Catarina.

Recentemente, o DEATUR elaborou, com base em informações das Prefeituras, Conselhos e Associações de Turismo, Departamento de Estrada de Rodagem e outros órgãos da administração pública, os "Roteiros Turísticos de Santa Catarina". Trata-se de um repositório, tão completo quanto possível, de dados de orientação ao turista, incluindo as grandes rodovias federais e todo o sistema rodoviário estadual, que levam às mais remotas regiões do Estado, a todos os pitorescos recantos litorâneos e praias de banho. O visitante que consulte esses "Roteiros" se assenhorará de esclarecimentos sobre hotéis, estabelecimentos de diversão e peculiaridade culturais econômicas e sociais de cada Município, pondo-lhe em evidência as condições de clima e posição geográfica, a situação demográfica e outras circunstâncias ligadas à formação histórica, tradições cívicas e religiosas e economia regional.

Têm sido, portanto, intensas as atividades do órgão autônomo de Turismo estadual, que, devendo coordenar o movimento turístico, está presente a todas as iniciativas governamentais que visam a facilitar meios de expansão desse setor de economia do Estado, sobretudo indo ao encontro dos empreendimentos de empresa privada.

A Secretaria do Governo, tendo a dirigi-la como titular da Pasta um entusiasta do desenvolvimento turístico, o Dr. Orlando Bértoli, tem prestigiado, quanto possível, a atual Direção Geral do Departamento, a cargo do Dr. Rubens Nazareno Neves, cuja especial dedicação aos serviços de incremento das promoções no seu setor é verdadeiramente admirável.

Não se dirá, pois, que qualquer negligência administrativa esteja retardando o crescimento da indústria turística em Santa Catarina, motivo de permanente atenção do Governador Colombo Salles, cujo interesse pela execução dum largo programa nessa importante frente administrativa tem sido incontestável.

Santa Catarina tem-se feito conhecida, a propósito de seus potenciais turísticos, nos centros principais do País, projetando-se também, pela profusa distribuição de material informativo, nos grandes meios do exterior. É esse, inegavelmente, um excelente resultado da dinâmica administração do DEATUR.

Gustavo Neves

Trivial Variado

Marcílio Medeiros, filho

Nas águas de março

Ao completar dois anos de Governo, daqui a poucos dias, o Sr. Colombo Salles se deparará com a surpreendente cifra de sete Secretarias de Estado cujos titulares já não serão os mesmos que, a 16 de março de 1971, iniciaram com ele o atual quatriênio governamental. Poderiam ser oito se fôssemos considerar o Gabinete Civil, posteriormente elevado a grau de Secretaria para atender aos interesses da Administração.

No próximo dia 15 de março o Sr. Colombo Salles já não terá na Secretaria da Segurança o Coronel Delso Peret Antunes, que completará dois anos de afastamento do serviço ativo do Exército, para lá devendo voltar. E há muito que os Srs. Victor Sasse e Alcides Abreu deixaram as Pastas do Governo e do Desenvolvimento Econômico, enquanto que o Sr. Eugênio Lapagesse foi remanejado da Secretaria da Alministração para o Gabinete Civil. Mais recentemente os Srs. Carlos Augusto Caminha e Cesar Amim deixaram as Pastas da Educação e dos Transportes, respectivamente, para serem nomeados ao cargo de Conselheiros do Tribunal de Contas, sendo que logo depois o Sr. Geraldo Gama Salles deixava a Secretaria da Justiça para concorrer à vaga – para a qual foi posteriormente nomeado – de Desembargador do Tribunal de Justiça do Estado. Oito Secretários, em dois anos, corresponde a uma mudança considerável na equipe de auxiliares do Governo.

Incluindo-se a Secretaria da Segurança, que irá vagar no dia 15, terá o Sr. Colombo Salles que providenciar o provimento de quatro Pastas, devendo nomear ainda os novos Secretários da Justiça, Transportes e Administração.

A desejável unidade do Secretariado governamental, tal como ele foi formado há dois anos passados, não chegou a corresponder às expectativas. Houve sensíveis dessintonias entre as Pastas mais atuantes e aquelas cujo desempenho dos seus titulares, se não chegou a ser decepcionante, pelo menos não esteve à altura do que se poderia esperar de quem se dispunha a participar da execução de um projeto verdadeiramente grande e ambicioso como este que o Sr. Colombo Salles concebeu para o Estado. Além disto, divergências entre alguns Secretários em nada contribuiram para que essa unidade fosse alcançada no mínimo de tempo ideal para uma perfeita integração da assessoria do Governo.

Nos últimos meses, contudo, começou-se a perceber notáveis progressos no entrosamento entre os diversos assessores do Sr. Colombo Salles, embora ainda perdurem alguns pontos de atrito perfeitamente toleráveis dentro de um complexo administrativo constituído por homens de tendências diferentes, posto que visando aos mesmos objetivos. A nomeação dos novos Secretários de Estado reveste-se da maior importância se considerarmos a necessidade de que essa integração seja consolidada e aprimorada não só no contexto administrativo como também no que diz respeito às relações da Administração com a área política do Governo. Essas soluções exigem tratamento de relativa emergência, não só para assegurar a desejada eficiência do equilíbrio político do sistema majoritário como também para evitar defasagens administrativas entre os diversos setores do Poder Executivo. Esta é a tarefa que incumbe ao Sr. Colombo Salles neste mês de março, quando completa o seu segundo ano de Governo.

INTERROGAÇÃO

O comportamento dos deputados da Arena que não acataram a orientação do Governador Colombo Sall es no episódio de eleição da nova Mesa é a grande incógnita deste início de sessão legislativa. Até ontem eles não adiantavam coisa alguma sobre a posição que irão adotar em relação ao Governo – se de independência ou fidelidade. Mas setores ponderáveis da bancada situacionista continuavam acreditando na possibilidade de se harmonizar a situação com o estabelecimento de uma convivência satisfatória entre os representantes dos grupos em choque.

TURISMO

Fonte do Deatur explica a história sobre os 10 mil turistas no carnaval de Florianópolis. Tudo uma questão de cálculo. Acontece que a cidade dispõe de pouco menos de três mil leitos hoteleiros, segundo a fonte. Multiplicado o número de leitos pelo número de ocupantes, no período, chegar-se-ia à casa dos 10 mil anunciados. Isto sem falar nos visitantes que chegam dos municípios do interior, para dar uma **espiada** no carnaval de rua e voltam para suas cidades sem o pernoite. Nessa base, a casa dos 10 mil será facilmente atingida, de acordo com os levantamentos efetuados pelos órgãos técnicos do Deatur.

O DIA DA CAÇA

O Deputado Wilmar Dallanhol não vê a menor justificativa para a proibição à caça em determinadas épocas do ano que, segundo êle, "é anacrônica e sem sentido". O parlamentar catarinense anunciou a apresentação de um projeto que libera amplamente a caça em todo o território nacional, sob o pretexto de que "grandes plantações e vastas culturas têm sido devastadas e dizimadas pela ação destruidora de animais e pássaros que proliferam gerando os mais sérios problemas a produtores de Santa Catarina". Muito bem, e quando matarem os passarinhos e a bicharada toda, onde é que fica o equilíbrio ecológico?

SC NO NACIONAL

Os dirigentes esportivos do Estado já estiveram mais otimistas quanto à participação de Santa Catarina no próximo campeonato nacional. Apesar de esforço heróico que está fazendo o Figueirense para dar condições ao seu estádio de atender às exigências da CBD, perdura de um modo geral nas rodas do esporte uma velada desconfiança sobre a nossa participação. A ida do presidente da FCF ao Rio, depois do carnaval, poderá esclarecer sobre a boa vontade ou não dos homens da CBD em dar a Santa Catarina a esperada oportunidade de disputar o certame nacional.

RUY BARBOSA

Nenhuma instituição cultural, jurídica ou artística se lembrou de assinalar em Florianópolis o transcurso do cinquentenário da morte de Ruy Barbosa. Não fora o inteligente artigo de Norberto Ungaretti, publicado na edição de ontem deste jornal sobre o acontecimento, as brancas nuvens por que passou a data seriam certamente bem mais densas.

Expediente

Empresa Editora O ESTADO Ltda. Administração, Redação e Oficinas: rua Felipe Schmidt, 116 – Florianópolis – Caixa Postal 139 – Telefones: 3022 (Administração) e 4139 (Redação) – Endereço Telegráfico ESTADO – SUCURSAIS: Blumenau*: rua 15 de novembro, 504 – 3o. andar – conjunto, 303;* Caçador*: Avenida Rio Branco, 465;* Criciúma*: Avenida Getúlio Vargas, 312;* Joinville*: rua 15 de novembro, 799.* REPRESENTANTES*:* Rio de Janeiro*: Representações A.S.Lara Ltda. – Avenida Almirante Barroso, 63 – conjunto 1910;* São Paulo*: Representações A.S.Lara Ltda. – Avenida São João, 1333 – 4o. andar – conjunto 44;* Curitiba*: C.A. Marques – Praça Osório, 45 – 9o. andar – conjunto 907 – Edifício Ana Cristina;* Porto Alegre*: Propal – Propaganda Representações Ltda. – rua Coronel Vicente, 456. Preços: número avulso Cr$ 0,50; assinatura anual Cr$ 100,00.*

O ESTADO não aceita para publicação colaborações em forma de artigos assinados que não forem solicitados, não se responsabilizando pelos originais enviados à Redação.

Empresário sem tradição

(Rio,fev/73) As facilidades de crédito sempre se constituíram num instrumento altamente estimulador do desenvolvimento. Sabe-se que o Brasil possui hoje um elenco razoável de organismos financeiros atuando na faixa de financiamento industrial. Para ficar apenas com os recursos de financiamento geridos pela Carteira de Crédito Geral (Setor Industrial) do Banco do Brasil, podem ser mencionados, por exemplo, entre outros, os seguintes fundos: Financiamentos com Recursos de Agências no Exterior – FIRAE, Fundo do Programa de Formação do Patrimônio do Servidor Público – PASEP, Financiamento de Investimentos Fixos – FIF, Financiamento do Capital de Trabalho – FCT, Financiamento de Matéria Prima – FMP, Fundo de Democratização do Capital das Empresas – FUNDECE, Financiamento de Projetos de Desenvolvimento Industrial – FDI, Desenvolvimento da Industrialização de Produtos Agropecuários e da Pesca – FUNDIPRA.

Na verdade, não se tem notícias de que empresas portadoras de uma certa tradição encontrem, atualmente, grandes dificuldades para obter junto aos organismos financeiros, os recursos de que necessitam para ampliar os seus empreendimentos.

Com maior ou menor esforço, as empresas tradicionais têm encontrado acolhida para os seus pedidos de financiamento, o que tem permitido, pelo menos àquelas mais ousadas, manter um desejável nível de expansão e desenvolvimento.

Contudo, não é o mesmo o panorama que se apresenta para as empresas não tradicionais, para aquelas que ainda não formaram um "nome na praça", para as que estão começando ou que desejam se implantar. Para estas, as possibilidades de obtenção de financiamento são bem menores e os obstáculos a serem transpostos infinitamente maiores.

Tudo porque parece existir uma inexplicável tendência das entidades financeiras de restringirem o crédito aos empresários sem-tradição. Por isso, grande parte dos novos empreendimentos tem que começar com recursos precários e crescer apenas na medida em que puderem reinvestir seus lucros.

Aqui no nosso Estado, em princípio, uma empresa de Blumenau ou Joinville terá maiores facilidades para obter financiamento do que uma indústria localizada em Caçador ou Tubarão (Por sinal, nesta última cidade há um belo exemplo de empreendimento industrial, a INCOCESA, nascida da inspiração de um grupo de jovens catarinenses e liderada pela confiança do seu Presidente, empresário sem-tradição mas corajoso e persistente).

É que as duas primeiras cidades já possuem uma tradição histórica industrial que as favorece, pelo que conseguem, não sem esforço, é claro, abrir mais depressa a porta que conduz aos fundos financeiros. Mas para os empresários sem-tradição as portas estão quase sempre cerradas e quando uma delas se abre, abrem-se também, num processo simultâneo, os braços da nossa ainda tão viva burocracia, a exigir, tal qual dinossauro faminto, o cumprimento de um gordo e estafante ritual formalístico.

Não é que as empresas tradicionais estejam livres de sentar-se à mesa das exigências meramente formais e por isso mesmo absurdas, mas é certo que, para elas, o rito não chega a ser tão solene e exaustivo. Para as outras, no entanto, tudo é em dobro: as suspeitas, as restrições, as formalidades, as diligências, o tempo que se gasta e, agora sim inversamente, os recursos disponíveis.

E mesmo quando estritamente iguais as condições, parece que exigir-se o mesmo de empresas já em operação e de empresas em fase de implantação não deixa de ser uma injusta discriminação em favor das primeiras, melhor aparelhadas, até pela experiência, para responder eficazmente às exigências que a nossa ilimitada capacidade criativa não se cansa de formular, para desespero do empresário brasileiro.

Seria o caso, então, de alterar as regras do jogo? Não, pois que é evidente que as empresas do rico e extraordinário Vale do Itajaí, por exemplo, região que possui a maior densidade de empresas do país e é, portanto, a maior Escola de Empresários do Brasil, devem continuar merecendo, até em muito maior escala, generosa recepção para suas solicitações de financiamento.

Mas há, por outro lado, uma imperiosa necessidade de serem criados mecanismos simplificados de estímulo ao empresário sem-tradição, para que este possa, com dignidade (e quantos testemunhos humilhantes se conhece), pleitear dos organismos de crédito assistência financeira para os seus empreendimentos, pequenos, médios ou grandes, que todos são instrumentos de progresso econômico e social.

Glauco José Côrte

Acervo: Biblioteca Pública SC - Hemeroteca Digital Catarinense

Orgãos estatais também irão pagar tarifa postal

O Ministro das Comunicações, Hygino Corsetti, informou ontem que a partir de 15 de março estará cancelado o privilégio da franquia postal-telegráfica para os órgãos da Administração Pública, e que a medida já foi aprovada pelo Presidente Médici.

O Ministro das Comunicações esclareceu que os objetivos principais desta medida são: eliminar o privilégio, pois somente o particular pagava as taxas, coibir os abusos e promover o aumento de arrecadação da Empresa Brasileira de Correios e Telégrafos, que teve em 1972, um "deficit" de Cr$ 300 milhões. Como a maioria das repartições públicas federais e estaduais – não possui em seus orçamentos verbas específicas para os serviços de correspondência postal e telegráfica, a ECT usará o sistema de nota de crédito dentro do seguinte esquema: Em 15 de maio a Empresa enviará às repartições, relatórios mostrando a média mensal das despesas nos dois primeiros meses, para que estas possam elaborar posteriormente o organograma de despesas. Somente a partir do primeiro semestre de 1974, o Ministério das Comunicações começará a cobrar as dívidas relativas ao exercício de 1973. O Ministro Corsetti, explicou que a medida pouco significará em termos econômicos. Vai permitir uma redução nos custos deste ano de Cr$ 14 milhões e para 1974, cerca de Cr$ 19 milhões.

Parecer da Justiça é contra o uso do Topless

Entendendo que a lei tutela "o pudor coletivo, objetivamente considerado, pouco importando a concepção pessoal do agente a respeito da obscenidade da ação que praticou ou pretende praticar", a Procuradoria Geral da República, deu parecer contrário ao uso nas praias do "topless", que deixa nu os seios.

"Compete à autoridade pública aferir o sentimento médio de pudor coletivo e fazê-lo respeitado através do seu poder de polícia", acrescentou o parecer, redigido pelo procurador Antônio Torreão Braz. Conforme relata o acórdão recorrido, pretende o recorrente que se lhe assegure o "Direito de desnudar inteiramente o busto", nas praias da Guanabara, "sem que seja molestada pela polícia, pois o Diretor da Divisão de Censura e Diversões Públicas da Secretaria de Segurança Pública tinha declarado que as mulheres que assim procederem estariam sujeitas à prisão e consequente instauração de inquérito policial", disse o Procurador no início do seu parecer contrário ao recurso de habeas corpus, requerido por Helena Sidou, que pretende frequentar as praias cariocas com seios nus.

Favela pega fogo e deixa 90 sem abrigo em Maceió

Doze barracos habitados por funcionários do Departamento de Estradas de Rodagem foram destruídos pelo fogo, na Vila São Pedro, na praia de Paripueira, a 25 quilômetros de Maceió.

Moradores do Barraco disseram que o incêndio se propagou no quintal do barraco pertencente ao Sr. Ascendino Sulino, alastrando-se pelos demais, que foram consumidos em poucos instantes. Cerca de noventa pessoas ficaram desabrigadas e o incêndio causou prejuízos de cerca de dez mil cruzeiros.

Além dos barracos, as vítimas perderam vários aparelhos eletro-domésticos, mas a maioria vai encetar movimento junto a comunidade local para reconstrução das casas. A Guarnição do Corpo de Bombeiros, quando chegou ao local, nada pode fazer, já que as chamas tinham destruído tudo. Um levantamento feito pelo delegado de Barra de Santo Antônio, comprovou que doze famílias ficaram desabrigadas, entre elas as dos servidores do Departamento de Estradas de Rodagem.

noticiário nacional fornecido pela AJB

Valadares morre do coração no Rio

Vítima de infarte, faleceu ontem às 15h15min no Rio, o ex-Senador Benedito Valadares. Seu sepultamento será hoje ao meio-dia, no Cemitério do Bomfim, em Belo Horizonte.

O corpo do político foi transportado ontem à noite para a Capital mineira, onde foi velado no Palácio Liberdade, sede do Governo daquele Estado. O Sr. Benedito Valadares sofreu o enfarte terça-feira pela manhã e foi internado imediatamente no Instituto Brasileiro de Cardiologia. Quarta-feira, seu estado agravou-se, chegando inclusive a receber a extrema-unção, seguindo-se uma ligeira melhora. Ontem, entretanto, sua resistência chegava ao fim, apesar dos esforços dos médicos.

O ex-Senador deixou viúva a Sra. Odete Pinto Ribeiro Valadares, duas filhas: Lúcia Valadares Pádua e Helena Valadares. Deixou também oito netos.

LONGOS ANOS DE VIDA PÚBLICA

Benedito Valadares ocupou, em seus quase 50 anos de vida pública, importantes cargos na vida política mineira. Em 12 de dezembro de 1933 foi nomeado interventor em Minas e em 1934, foi eleito Governador, ficando no cargo até 1945. Foi Deputado, durante a constituinte, em 1946, e ainda o único Presidente do PSD, desde a existência do Partido. Aposentou-se em 1970, comunicando ao Governador Israel Pinheiro que deixava a vida política pelas dificuldades em se locomover para Brasília. Estava morando no Rio desde 1945, em Copacabana.

Em Belo Horizonte, velhos pessedistas e udenistas se irmanaram para cultuar a memória daquele que foi o precursor e orientador de toda uma escola política.

NOTA DE FALECIMENTO

Faleceu ontem às 14 horas em sua residência à rua Frei Caneca, 114 o Sr. João Batista Laus Schmidt, que deixa viúva a Sra. Araci Nunes Pires Schmidt e os seguintes filhos: Luiz Carlos, casado com a sra. Marlene Viera Schmidt, Neusa, casada com o Sr. Luiz Carlos Vieira, Nelson, João Henrique e Dalton. O sepultamento do Sr. João Batista Laus Schmidt, será hoje às 10 horas, saindo o féretro de sua residência para o cemitério de Itacorobi.

Parigot afasta-se por 30 dias e Mansur assume

O Deputado João Mansur, Presidente da Assembléia Legislativa, foi investido às 16h15min de ontem, no cargo de Governador do Paraná, em razão do afastamento temporário do Professor Pedro Viriato Parigot de Sousa, da Chefia do Executivo Estadual.

Pela manhã, o Governador Parigot de Sousa encaminhou a Assembléia Legislativa seu pedido de licença por trinta dias por motivo de saúde. Acerimônia foi aberta às 16h10min no Salão Nobre do Palácio Iguaçu, presentes altas autoridades. sua assinatura no livro de posse. O Deputado João Mansur de investidura e em seguida o Governador em exercício depositou sua assinatura no livro de posse. O Deputado JOão Mansur iniciou seu rápido pronunciamento dizendo que "em razão do afastamento temporário do excelentíssimo Sr. Governador Pedro Parigot de Souza, assumia naquele momento as funções de Governador do Estado e o faço com humildade e independência".

Depois de pedir a colaboração de todos os paranaenses para o seu trabalho, revelou que nos próximos trinta dias cumprirá o mandato com disposição para que "o Paraná possa ajudar esta obra extraordinária do Presidente Médici."

Acidente com ônibus em Minas mata 8 e fere 29

Um ônibus da Viação Útil, que ia de Belo Horizonte ao Rio de Janeiro, colidiu com um caminhão Mercedes Bens e, desgovernado, projetou-se numa ribanceira de cincoenta metros, matando oito pessoas e ferindo 29, das quais 11 em estado grave.

O grave acidente, verificado meia hora depois de encerrada a Campanha Nacional do Trânsito, teve lugar na altura do quilômetro 400 da BR-135 (Rio-Belo Horizonte), próximo a Congonhas, onde oito horas depois, uma camioneta de Brasília chocou-se com um caminhão Mercedes, ferindo gravemente seu motorista. Este trecho que vai de Congonhas ao antigo viaduto das almas é um dos mais perigosos de toda a BR-135. O ônibus de placa DC-13-44, de Juiz de Fora, deixou a Capital Mineira às 23h15min de ontem com destino ao Rio, levando 35 pessoas, em sua maioria mineiros que iam passar o carnaval no Rio.

Ao atingir o quilômetro 400 da BR-135, o coletivo dirigido por Geraldo Marques de Oliveira, chocou-se com o caminhão Mercedes, de placa LM-0007, dirigido por Adão José Rosa, que saíra do Rio às 9 horas da manhã com um carregamento de sal. Com o choque, o ônibus desgovernou-se, indo precipitar-se numa rebanceira de cerca de 50 metros de profundidade, até chegar ao córrego que passa embaixo.

Segundo a PolíCia Rodoviária Federal, os dois veículos se encontraram numa curva em declive onde a tendência de quem sobe ou desce é sair para a contra-mão. No local, a velocidade máxima permitida é de 40 quilômetros. O motorista do caminhão disse que o ônibus, além da alta velocidade em que vinha, saiu da pista, indo chocar-se contra seu veículo na parte lateral e que, logo em seguida capotou.

ESTADO DE SANTA CATARINA
SECRETARIA DOS SERVIÇOS PÚBLICOS
COMPANHIA CATARINENSE DE ÁGUAS E SANEAMENTO - CASAN

AVISO

EDITAL DE TOMADA DE PREÇOS Nº 022/73

A Companhia Catarinense de Água e Saneamento, CASAN, sociedade de economia mista estadual, registrada na Junta Comercial do Estado sob no. 34.438 C.G.C. do M.F. no. 82.508.433/001, com sede à Rua Tiradentes no. 17, em Florianópolis, comunica que se encontram a disposição dos interessados, no endereço acima mencionado, os elementos da Tomada de Preços no. 022/73, destinada a aquisição de 5 (cinco) veículos, para o transporte de carga da empresa.

O Edital encontra-se afixado na sala de recepção do Departamento de Administração da Casan, onde deverão ser entregues as propostas até às 10,00 (dez horas) do dia 03 de abril de 1973.

Florianópolis, 28 de fevereiro de 1973
A DIRETORIA

LEIA E DIVULGUE O ESTADO

MINISTÉRIO DA EDUCAÇÃO E CULTURA
UNIVERSIDADE FEDERAL DE SANTA CATARINA
DEPARTAMENTO DE ADMINISTRAÇÃO GERAL
Divisão do Material

EDITAL Nº 09/73

TOMADA DE PREÇOS Nº 08/73

De ordem superior torno público que a Divisão do Material da Universidade Federal de Santa Catarina, fará realizar às 16,00 horas do próximo dia 19 de março do corrente ano, em sua Sala de Concorrências, localizada no Prédio da Reitoria, na Trindade, nesta cidade, o recebimento e imediata abertura das propostas à Tomada de Preços acima referida, destinada à contratação de uma empreitada global p/a execução de uma rede telefônica interna.

Outrossim, esclareço que os respectivos editais, bem como os esclarecimentos que se fizerem necessários serão prestados aos interessados de segunda à sexta-feira, no horário de 12,30 às 16,30 horas, no mesmo local acima mencionado.

E para que chegue ao conhecimento de todos, publica-se o presente na forma da lei.

Florianópolis, 02 de março de 1973
Josoé Fortkamp
Diretor da Divisão do Material

VIGILANTES

O SERPRO – Serviço Federal de Processamento de Dados, Unidade de Operação de Curitiba, está selecionando 10 elementos para o Cargo de Vigilante que preencham os seguintes requisitos:

1. Disposição para trabalhar em Curitiba
2. Concordar com escala de trabalho 12 h p/ 24 h
3. Apresentar atestado de antecedentes da Polícia
4. Idade entre 20 e 30 anos
5. Quite com o Serviço Militar
6. Curso Ginasial Completo
7. Altura mínima: 1,75 m
8. Peso mínimo: 70 kg.

Oferece:

1. Salário de Cr$ 500,00
2. Assistência médico-odontológica
3. Treinamento gratuito
4. Bom ambiente de trabalho

Os candidatos deverão dirigir carta para Serviço Federal de Processamento de Dados, Rua Treze de Maio, 616, Curitiba, Pr. com todos os dados pessoais e experiências profissionais. A seleção será feita em Itajaí, em data a ser divulgada posteriormente.

Obs.: além dos 10 elementos para curitiba, poderão ser aproveitados outros para Rio de Janeiro, São Paulo e Porto Alegre.

Troque o "velho" por um NOVO Consul

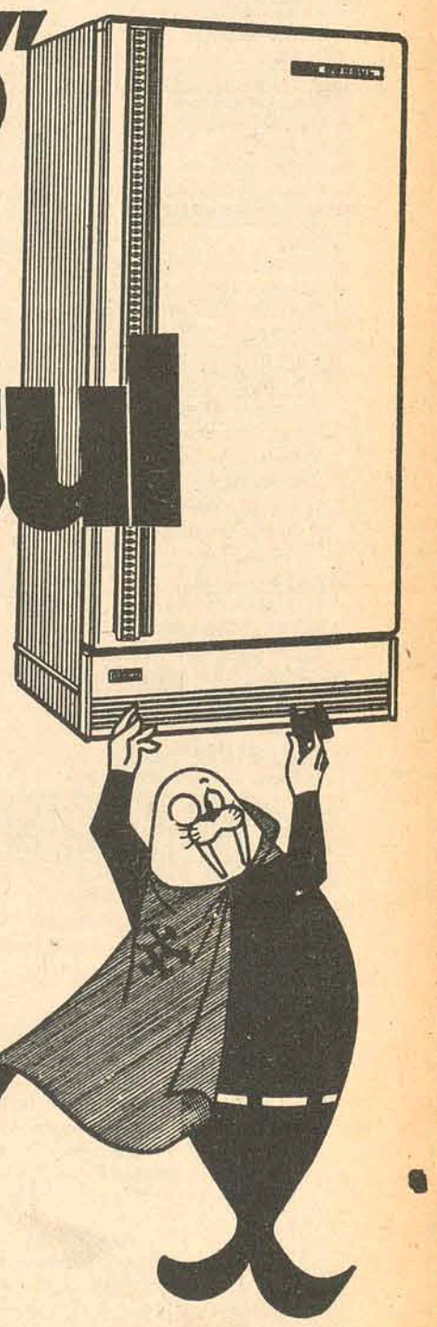

GERMANO STEIN começa o ano esbanjando vantagens para Você! Você dá o seu velho refrigerador de entrada e recebe um novíssimo "SUPER CONSUL", no modelo de sua preferência e na cor que lhe agrada. Além de valorizar satisfatoriamente o seu velho refrigerador, GERMANO STEIN lhe dá inteiramente grátis um engradado do refrescante GUARANÁ CHAMPAGNE DA ANTARCTICA! E, enquanto Você estuda as condições, tem GUARANÁ geladinha para toda a família.

Leve a garotada... eles vão adorar! Em STEIN-73, CONSUL é tranquilidade toda vida.

COM. IND.
GERMANO STEIN S/A
JOINVILLE - FLORIANÓPOLIS - MAFRA - BLUMENAU - S. Fco DO SUL

Acervo: Biblioteca Pública SC - Hemeroteca Digital Catarinense

LAVADOR DE CAPIVARI S/A

CGC Nº 86.440.443

RELATÓRIO DA DIRETORIA

Senhores acionistas:

Em cumprimento às disposições legais e estatutárias da empresa que temos a honra de dirigir, submetemos a vossa apreciação o balanço geral, a demonstração de lucros e perdas e demais documentos relativos ao exercício social findo em 31 de dezembro de 1972.

Os aludidos documentos refletem com fidelidade a situação econômico-financeira da empresa, estando a diretoria ao dispor dos senhores acionistas para quaisquer informações e esclarecimentos que forem julgados necessários.

Tubarão, 27 de fevereiro de 1973
Engo. Aloísio da Silva Moura, diretor presidente
Físico Roberto Vasconcelos Nóvoa, diretor Superintendente
Engo. Gecy Rocha, diretor de operação

BALANÇO GERAL EM 31/12/1972

ATIVO

IMOBILIZADO			
Imóveis	3.916.065,94		
Móveis	909.656,44		
Equipamentos e Instalações	5.693.327,54	10.519.049,92	
MAIS: Correção Monetária		6.108.885,19	
		16.627.935,11	
MENOS: Depreciação (inclusive da Correção)	3.905.747,36	12.722.187,75	
Participação no Capital de Empresas		118.223,00	
Incentivos Fiscais		153.595,00	12.994.005,75
REALIZÁVEL A LONGO PRAZO			
Diversos Valores a Realizar			
Financiamentos	500.307,57		
Títulos a Receber	70.750,00		
Diversos	3.500,00	574.557,57	
Contribuições Compulsórias			
FGTS–Não optantes	857.418,04		
Eletrobrás	1.556,83	858.974,87	1.433.532,44
REALIZÁVEL A CURTO PRAZO			
Almoxarifado e Depósitos		1.523.419,06	
Contas Correntes		6.895.387,12	
Diversos Valores a Realizar:			
Materiais em Transformação	18.586,80		
Contr.Empr.s/13o. Salário	2.030,40		
Mov.Bras.Alfabetização–MOBRAL	2.580,00	23.197,20	
		8.442.003,38	
MENOS: Prov.p/Devedores Duvidosos		220.948,00	8.221.055,38
DISPONÍVEL			
Caixa		1.525,39	
Bancos		343.336,24	
Cheques Emitidos		6.048,97	350.910,60
PENDENTE			
Contas Suspensas		31.796,42	
Depósitos em Garantia		1.359,00	
Despesas Antecipadas		300.841,58	333.997,00
COMPENSAÇÃO			
Ações em Caução		1.500,00	
Comodatários		561,29	
Títulos Avalizados		1.851.226,37	
Bens de Terceiros em Locação		25.322,00	
Contratos de Seguros		14.480.576,00	
Obrigações Avalizadas		49.142,56	16.408.328,22
			39.741.829,39

PASSIVO

NÃO EXIGÍVEL			
Capital			
Ações Ordinárias	10.202.900,00		
Ações Preferenciais	7.797.100,00	18.000.000,00	
Reserva Legal		258.094,76	
Reserva Especial		66.548,43	
Reserva Decorrente Reavaliação Imobilizado		1.782.678,31	
Prov. p/Garantia Tempo Serviço		892.325,57	
Lucro Suspenso		1.571.681,45	22.571.328,52
EXIGÍVEL A CURTO PRAZO			
Folhas a Pagar		1.079,78	
Fornecedores		39.899,51	
Contas Correntes		523.077,74	
Emissão de Vales p/Fornecimento		3.288,72	567.345,75
PENDENTE			
Contas Suspensas		2.133,63	
Receitas Antecipadas		192.693,27	194.826,90
COMPENSAÇÃO			
Caução da Diretoria		1.500,00	
Bens Cedidos em Comodato		561,29	
Avais		1.851.226,37	
Credores de Bens em Locação		25.322,00	
Seguros Contratados		14.480.576,00	
Aval de Obrigações		49.142,56	16.408.328,22
			39.741.829,39

DEMONSTRAÇÃO DA CONTA DE LUCROS E PERDAS

RECEITA OPERACIONAL			
a) Receita de Serviços		11.944.136,18	
b) Outras Receitas		125.150,43	12.069.286,61
MENOS:			
CUSTO OPERACIONAL			
a) Custo de Serviços		7.049.129,87	
b) Outros Custos		30.450,71	
c) I.S.S.		30.930,92	
d) I.C.M.		8.703,00	
e) Valores Retificadores do Custo		72.671,35	7.191.885,85
RESULTADO BRUTO			4.877.400,76
MENOS			
a) Despesas de Administração		3.269.893,08	
b) Despesas Tributárias		80.363,50	
c) Provisão p/Devedores Duvidosos		220.948,00	3.571.204,58
RESULTADO OPERACIONAL			1.306.196,18
RECEITAS NÃO OPERACIONAIS			
a) FINANCEIRAS			
1) Juros de Mora	76,16		
2) Desc. Recebidos	11.062,72		
3) Receita de Correção Imobiliária	12.693,53		
4) Lucros e Dividendos	6,00		
5) Outras Receitas Financeiras	19.122,96	42.961,37	
b) PATRIMONIAIS			
1) Aluguel de Imóveis		38.966,77	
c) LUCROS DIVERSOS			
1) Em trans. com imóveis		200.989,37	282.917,51
DESPESAS NÃO OPERACIONAIS			
a) FINANCEIRAS			
1) Juros Pagos		36,68	
b) OUTRAS DESPESAS			
1) Desp. de Cons. Imobiliária		8.021,96 (–) 8.058,64	274.858,87
LUCRO LÍQUIDO ANTES DO IMPOSTO DE RENDA			1.581.055,05
IMPOSTO DE RENDA PAGO NO PERÍODO		(–)	212.147,00
LUCRO LÍQUIDO APÓS O IMPOSTO DE RENDA			1.368.908,05
REVERSÃO DE PROVISÕES			
a) Prov. p/Devedores Duvidosos		199.412,21	
b) Prov. p/Participação da Diretoria		5.469,48	
c) Prov. p/Participação dos Empregados		76.944,71	281.826,40
RESULTADO A DISTRIBUIR			1.650.734,45
a) Reserva Legal		79.053,00	
b) Saldo à disposição da Assembléia		1.571.681,45	1.650.734,45

Tubarão, 31 de dezembro de 1972

Engo. Aloísio da Silva Moura, diretor-presidente
Físico Roberto Vasconcelos Nóvoa, diretor-superintendente
Engo. Gecy Rocha, Diretor de operação
Alberto Cargnin, contador, reg. CRC–SC 3098

PARECER DO CONSELHO FISCAL

Após examinarmos o balanço geral do Lavador de Capivari S/A, referente ao exercício de 1972, assim como a demonstração de lucros e perdas e demais documentos elucidativos que o mesmo acompanham, consideramos tudo em perfeita ordem e correção. Cumprido, assim, o que determina o decreto-lei 2.627, de 26.09.1940, somos de parecer que as contas e o balanço em lido estão em condições de ser aprovados pela Assembléia de acionistas.

Tubarão, 27 de fevereiro de 1973
Ibs Mafra
Walter de Souza Raimundo
Jaubert Braga Vieira da Fonseca

Seguros

Grandes empresas querem pensão para fortalecimento de bolsas

Rio (AJB) – Os investidores institucionais (grandes empresas) voltaram a sugerir a constituição de pensão como uma forma de fortalecer a Bolsa de Valores, além dos benefícios que o sistema traz para seus mutuários.

A idéia dos fundos de pensão está lastreada no papel que esses mecanismos desempenham em outros países. Enquanto, de um lado, trabalham como uma espécie de previdência social suplementar, de outro, com as grandes massas de recursos captados aplicam em ações e exercem, dessa forma, um papel regulador do mercado.

Em seu relatório publicado esta semana a Companhia Sul América de Seguros de Vida fala das "iniciativas diversas no mercado para desenvolver-lhe a vitalidade em torno do crescimento. As sociedades seguradoras – diz o relatório – são instituições diretamente interessadas no sucesso desses esforços, pela característica de investidores institucionais que possuem, colocando parcela considerável de suas reservas em giro no mercado de capitais.

"É provável que algumas das providências mais salutares a serem tomadas pudessem estar contidas no estímulo à emissão de debêntures conversíveis, no desenvolvimento maior do seguro de pessoas e na regulamentação dos Fundos de Pensão."

Seguro tem plano para a educação

Rio (AJB) – A educação e as crianças excepcionais passarão, provavelmente ainda este ano, a ter amparo de planos de seguro, segundo o relatório preliminar do Instituto de Resseguros do Brasil, referente ao exercício de 1972. Consta também no relatório a simplificação dos planos de seguros de lucros cessantes e o lançamento de uma apólice para garantir todos os riscos do sistema bancário, denominado Seguro Global de Bancos.

O relatório destaca, além do conjunto de fatores que permitiram a abertura do mercado nacional de seguros para o exterior, as medidas que concluíram o processo de integração das operações de seguros geradas pelas atividades nacionais ao sistema segurador do país.

Assim é que o seguro de importações de mercadorias cresceu de Cr$ 28 milhões em 1970, para Cr$ 178 milhões em 1972, passando a constituir a principal fonte (49%) de toda a arrecadação do mercado nacional do ramo de seguros de transportes.

Esses resultados foram obtidos após a determinação de que os seguros de mercadorias importadas fossem realizados no Brasil. Medidas semelhantes foram adotadas para que, em 1973, passem a ser contratados integralmente no Brasil os seguros de navios e aviões, prevendo-se que estas operações canalizem para o país um volume de prêmios estimados em Cr$ 160 milhões, o que significará quadruplicar o movimento financeiro de 1970 em relação aos seguros de cascos marítimos e aeronáuticos.

O relatório destaca o volume de aplicações do IRB em títulos da dívida interna governamental (ORTN e letras do Tesouro): Cr$ 313,7 milhões, o que, segundo o IRB, lhe confere a liderança nesse tipo de aplicação de poupança.

O "excedente" do IRB, após as deduções estatutárias e das "correções monetárias" percebidas nas aplicações financeiras, atingiu no final do ano de 1972 Cr$ 46 milhões, resultado superior ao de 1971, que foi de Cr$ 27,8 milhões.

EXPANSÃO

Afirma o relatório preliminar do IRB que em 1972 teve início nova etapa histórica na evolução do seguro brasileiro, com seu ingresso no ciclo de internacionalização.

Dessa maneira – observa o documento – atingiu desdobramento auspicioso o processo de recuperação e expansão do setor, deflagrado dois anos antes por uma política que pretendia compatibilizar o desempenho da atividade seguradora com o seu importante papel institucional no desenvolvimento econômico e social do país."

Essa política resumiu-se, em suas linhas básicas, no ajustamento da oferta de seguros às necessidades reais e potenciais da população brasileira. Tal objetivo exigiu não só a mudança de escala na estrutura das seguradoras para fortalecê-las patrimonial e operacionalmente, como também a massificação do seguro e a plena integração das respectivas transações do mercado interno. O objetivo final era elevar o seguro à importância que o desenvolvimento econômico e social exige.

fatos marcantes deram sequência a esse esquema em 1972, diz o relatório do IRB:

1) Ao fim do exercício, estavam praticamente reduzidas a 119 as 185 companhias de seguros que operavam no país em 1970, elevando-se com essa concentração, a capacidade da oferta. Isso porque, quanto mais forte financeiramente for uma companhia de seguros, mais responsabilidades por pagamento de indenizações pode absorver.

2) O seguro de transporte de mercadorias importadas antes concentrado no exterior, tornou-se a principal fonte de receita da carteira Transportes do mercado segurador nacional gerando 49% do respectivo faturamento global. Dentre os vários sub-ramos dessa carteira, o relativo aos transportes marítimos alcançou em 1972 arrecadação da ordem de Cr$ 209 milhões, sendo Cr$ 31 milhões na cabotagem (transporte entre portos nacionais) e quase seis vezes essa quantia – Cr$ 178 milhões – nas viagens internacionais (seguro de importação).

3) O seguro de navios (cascos marítimos), que se coloca também externamente na sua quase totalidade, foi incorporado ao mercado interno, atingindo um fluxo financeiro anual de Cr$ 70 milhões no país.

4) Sendo a experiência com os cascos marítimos bem sucedida, por isso mesmo foi estendida, a partir deste ano, aos seguros de cascos aeronáuticos (aviões).

EFEITOS

A incorporação ao mercado segurador nacional dos contratos realizados anteriormente no exterior tem duplo efeito. Em primeiro lugar, reduz as despesas com remessas de divisas, retirando do orçamento cambial do país elevados encargos e liberando recursos para outras importações essenciais do desenvolvimento.

Só a incorporação dos seguros de transporte de mercadorias importadas ao mercado interno, por exemplo, representam segundo o IRB, uma economia anual de 30 milhões de dólares em divisas (Cr$ 180 milhões).

Nos seguros de navios, aviões e bancos, que serão todos incorporados ao mercado nacional, o IRB estima que a redução das despesas cambiais poderá elevar-se a seis milhões de dólares anuais (Cr$ 36 milhões).

Em segundo lugar, ao deixar de transferir para o exterior recursos sob a forma de divisas, para aplicação em seguros, as empresas nacionais de seguros se tornam mais fortes.

Quanto à massificação do seguro no país, o objetivo é levar a proteção do seguro a uma ampla faixa da população e a todas as forças produtivas do país. Mudando de filosofia na estruturação técnica dos seus planos de resseguro, o IRB transformou-se em instrumento dos mais ativos de indução do mercado à massificação. Esses fatos compuseram as circunstâncias que favoreceram a expansão do mercado brasileiro de seguros, que no fim de 1972 viria alcançar arrecadação da ordem de Cr$ 3,2 bilhões, valor correspondente ao dobro da arrecadação de 1970.

O quadro de reestruturação do seguro brasileiro foi completado com a possibilidade de acesso das companhia privadas ao mercado mundial, fato que constituiu a internacionalização do mercado brasileiro.

PROGRAMA PARA 1973

Para 1973, o IRB preparou um programa que pode ser assim sintetizado, em função da política global de seguros:

a) adoação, em todos os ramos, da operação de resseguro pelo sistema básico de retenção de risco à condição de ressegurador institucional;

b) extensão ao ramo de seguro de crédito interno de inovações, aperfeiçoamentos e simplificações semelhantes às adotadas em relação ao seguro de crédito à exportação, preparando-se, assim, tecnicamente, para a criação da companhia única de seguro de crédito;

c) instituição do seguro de Assistência à Educação e instituição de um plano de seguro de vida em grupo para pais de excepcionais;

d) adoção da apólice brasileira de casco marítimo;

e) revisão, simplificação e desdobramento da apólice de lucros cessantes;

f) conclusão do programa de centralização, no IRB, de todas as operações de colocação no exterior, mediante o cancelamento das operações feitas (extra-IRB) sob a forma de cosseguro;

g) revisão dos limites de retenção dos diversos ramos operados pelo mercado nacional, para efeito de negociação dos contratos com o exterior para o período julho/73 a junho/74;

h) ampliação da capacidade de Bolsa de Seguros;

i) colocação em vigor de uma nova Tarifa Geral de Seguro Incêndio para o Brasil;

j) implantação do resseguro compulsório para o Seguro Global de Bancos;

l) desenvolvimento das operações de seguro de Responsabilidade Civil Geral, recentemente implantadas com resseguro compulsório no IRB.

- UTE - SERVIÇOS DE ELETRICIDADE S/A. -

C.G.C. Nº 86.440.450

RELATÓRIO DA DIRETORIA

Senhores acionistas:

Dando cumprimento às disposições legais e estatutárias da Empresa que temos a honra de dirigir, vimos submeter a vossa apreciação o balanço geral, demonstração da conta de lucros e perdas e demais documentos relativos ao exercício social findo em 31 de dezembro de 1972.

Os documentos citados refletem com clareza a situação econômico-financeira da empresa, estando a diretoria ao inteiro dispor dos senhores acionistas para quaisquer informações ou esclarecimentos que julgarem necessários.

Tubarão, 1o. de março de 1973
Engo. Aloísio da Silva Moura, diretor-presidente
Engo. Ruy Faraco, diretor de operação
Engo. Aroldo Rollin Pinheiro, diretor administrativo

BALANÇO GERAL – RESUMO – ENCERRADO EM 31.12.72

ATIVO

IMOBILIZADO			
Bens e Instalações em serviço		9.496.566,58	
Correção monetária		6.084.012,71	15.580.579,29
DISPONÍVEL			
Caixa		16.669,11	
Bancos		1.071.472,01	
Disponível vinculado		198.524,59	
Fundo rotativo		312,80	1.286.978,51
REALIZÁVEL A CURTO PRAZO			
Contas a receber		5.876.346,82	
Devedores e diversos		90.842,14	5.967.188,96
REALIZÁVEL A LONGO PRAZO			
Almoxarifado		794.197,16	
Obrigações e empréstimos a receber		150.846,00	
Títulos de renda		38.381,00	983.424,16
PENDENTE			
Débitos em suspenso			141.343,36
COMPENSAÇÃO			
Ações caucionadas			1.500,00
			23.961.014,28

PASSIVO

INEXIGÍVEL			
CAPITAL		13.920.000,00	
RESERVAS			
Reserva p/depreciação das instalações	1.481.653,71		
Reserva p/depr. corr. monetária	379.816,70		
Reserva p/contas incobráveis	176.290,40		
Reserva legal	283.918,78		
Reserva p/FGTS–N/Optantes	207.239,63		
Reserva p/imposto de renda	120.000,00		
Reserva p/correção monetária	2.540.836,88		
Reserva especial estatutária	12.177,54	5.201.933,64	19.121.933,64
EXIGÍVEL A CURTO PRAZO			
CONTAS A PAGAR			
Geral	1.386.753,71		
Fornecedores	9.423,49	1.396.177,20	
Obrigações a pagar		1.533.544,62	
OUTROS CRÉDITOS CORRENTES			
Obrigações sociais	24.996,25		
Quota de previdência	26.584,96		
Outros créditos	144.525,46	196.106,67	3.125.828,49
PENDENTE			
Créditos em suspenso			1.666,67
LUCROS E PERDAS			
Saldo à disposição da Assembléia			1.710.085,48
COMPENSAÇÃO			
Caução da diretoria			1.500,00
			23.961.014,28

Tubarão, 31 de dezembro de 1972

Engo. Aloísio da Silva Moura, diretor-presidente
Engo. Ruy Faraco, diretor de operação
Engo. Aroldo Rollin Pinheiro, diretor administrativo
Sílvio C. B. Guimarães, cont. CRC/SC no. 3345

DEMONSTRAÇÃO DA CONTA DE LUCROS E PERDAS – EXERCÍCIO DE 1972

CONTA DE RENDA			
RECEITA DE EXPLORAÇÃO			
Fornecimento de energia elétrica		27.528.919,40	
Outras receitas		275.085,92	27.804.005,32
DEDUÇÃO DA RECEITA DE EXPLORAÇÃO			
Despesas de exploração		24.928.415,48	
Impostos e taxas		340.010,86	
Quota de depreciação		500.978,39	25.769.404,73
Renda de exploração			2.034.600,59
RECEITA EXTRANHA À EXPLORAÇÃO			
Outras receitas			18.015,16
Renda líquida			2.052.615,75
ENCARGOS S/ A RENDA LÍQUIDA			
Saldo da reserva p/contas incobráveis, ano 1971		(114.426,00)	
Saldo da reserva p/particip. empregados, ano 1971		(101.495,68)	
Quota p/reserva de contas incobráveis, ano 1972		176.290,40	
Variações patrimoniais		165.836,89	
Dif. entre Prov. e a Contr. 13o. Salário		4,38	126.209,99
LUCRO LÍQUIDO			1.926.405,76
DISTRIBUIÇÃO LUCRO LÍQUIDO			
Quota da reserva legal			96.320,28
Reserva para imposto de renda			120.000,00
Saldo à disposição da assembléia			1.710.085,48
TOTAL			1.926.405,76

Tubarão, 31 de dezembro de 1972
Engo. Aloísio da Silva Moura, diretor-presidente
Engo. Ruy Faraco, diretor de operação
Engo. Aroldo Rollin Pinheiro, diretor administrativo
Sílvio C. B. Guimarães, cont. CRC/SC no. 3345

PARECER DO CONSELHO FISCAL

O conselho fiscal da UTE–Serviços de Eletricidade S/A., por seus membros abaixo-assinados, tendo procedido ao exame periódico nos livros, conta e documentos da sociedade e em reunião especial nesta data, o balanço geral e a demonstração da conta de lucros e perdas, referente ao exercício de 1972, e tendo encontrado tudo em perfeita ordem, é de parecer que sejam as referidas contas e balanço aprovados em assembléia geral, por se acharem rigorosamente exatas.

Tubarão, 1o. de março de 1973
Otto Gomes de Souza
Jorge Fontes de Marsillac
Ademar Costa

Acervo: Biblioteca Pública SC - Hemeroteca Digital Catarinense

Joinville abre carnaval hoje mostrando samba de 3 escolas

Joinville (Sucursal) – O carnaval de Joinville começa hoje às 19 horas, quando está previsto o início do desfile das escolas de samba na rua do Príncipe. A primeira a desfilar será "Os Amigos do Kênia" e, em seguida, "Unidos do Boa Vista do Estrela da Praia". A Escola de Samba Imperadores do Samba, de São Francisco do Sul e que no carnaval do ano passado obteve sucesso nos desfiles pelas duas monumentais fantasias, será a última a desfilar hoje pela rua do Príncipe.

As chuvas que caíram ontem à noite em Joinville espantaram os joinvilenses que ainda contam com um tempo bom durante os quatro dias de carnaval. "Se chover é provável que o carnaval de rua em Joinville perca a sua animação, pois é costume dos joinvilenses se recolherem às suas residências em dias de chuvas. A opinião é dos presidentes das escolas de samba.

Os clubes abrirão suas portas a partir das 21 horas, mas o início do baile carnavalesco está marcado para às 23 horas. A diretoria dos clubes que este ano promovem bailes, admitem que depois das 4 horas da madrugada os salões estarão quase vazios, restando apenas os que "não têm na veia sangue alemão".

A Liga das Sociedades será a única a promover em Joinville concurso de fantasias. Esta promoção é a primeira que acontece nesta cidade e muitos candidatos já se inscreveram. O Vera Cruz, Alvorada, Glória, Sociedade Ginástica de Rio Bonito, Fluminense, Kênia e Estrela da Praia, são os clubes que vão movimentar os joinvilenses durante as quatro noites de festejos de momo. O baile do Kênia Clube, que reúne a elite de cor.

TUBARÃO

Os desfiles das cinco escolas de samba que este ano vão movimentar o carnaval de rua de Tubarão, começam às 19 horas de hoje, na rua Lauro Muller e avenida Marcolino Martins Cabral. Por ordem desfilarão as escolas de samba Princesa Isabel, Unidos da Vila Moema, Embaixadores da Alegria, Império do Samba e Alegria do Momo. Os clubes iniciarão o "grito de carnaval" às 23 horas.

Síntese

JOAÇABA

O Instituto Técnico de Administração e Gerência – ITAG – vai examinar os candidatos ao concurso para o preenchimento das cadeiras de professores da Faculdade de Administração de Joaçaba. Os exames serão realizados hoje em Florianópolis, abrangendo as disciplinas de Psicologia Aplicada à Administração, Contabilidade Geral, Matemática, Estatística Aplicada à Administração, Teoria Geral da Administração e Geografia Econômica.

LAGES

Em solenidade que contou com a presença do Prefeito Juarez Furtado e de outras autoridades e industriais, foi inaugurada a ponte que liga o distrito de Correia Pinto, a Canoas. A obra foi realizada pelo Governo Municipal com o auxílio financeiro da Papel Celulose Catarinense e da Olinkraft, que doaram materiais de construção. Durante o ato discursou o Prefeito Juarez Furtado, que ressaltou a importância da obra para o escoamento de toda a produção da região. O Departamento de Viação e Obras da Prefeitura iniciou as obras de construção de mais duas pontes no distrito de Correia Pinto e Canoas.

GARUVA

A Câmara Municipal de Garuva aprovou o projeto de origem do Poder Executivo, que trata da reforma administrativa da Prefeitura. Outro projeto, também aprovado por unanimidade, autoriza o Prefeito Municipal a efetuar a compra de uma pá carregadeira, um caminhão e uma ambulância, além de materiais para a construção de um almoxarifado.

RIO NEGRINHO

A diretoria da Federação dos Trabalhadores na Agricultura do Estado de Santa Catarina programou para este final de semana reuniões nos municípios de Rio Negrinho, Irineópolis, Três Barras e em Mafra, a fim de levar em debate problemas relacionados com a administração dos órgãos filiados.

LAGES

O Departamento de Serviços Urbanos da Prefeitura Municipal de Lages está realizando "blitz" em toda a cidade visando a multar todos os veículos que estejam trafegando pela cidade com escapamento aberto ou irregular. Além dos veículos de canos direto, também serão multados os que, contrariando os princípios estabelecidos pelo Código Nacional de Trânsito, estejam se utilizando de aparelhos sofisticados, não condizentes com o nível de explosão do motor. Enquanto isso, terminou o prazo para os táxis de Lages renovarem seus alvará para este ano.

JOINVILLE

A Executiva Regional da União dos Escoteiros do Brasil realizou ontem em sua sede uma reunião geral às 20 horas, com a participação de todos os dirigentes escotistas da região. O objetivo da reunião foi o estudo do programa a ser desenvolvido pela entidade durante este ano, além da cassa de títulos de escoteiro de alguns integrantes, por desobediência às normas da União dos Escoteiros do Brasil. O Sr. Cláudio Tadeu, chefe da Regional do órgão em Joinville informou que os escoteiros do Grupo Ronaldo Dutra terão que se apresentar no próximo dia 9 à 8 horas uniformizados na Praça da Bandeira.

Núcleo no Sul terá 2 milhões para o acesso

O Prefeito Irmoto Feurchuette está empenhado em complementar os documentos enviados à Cohab/SC, visando a aprovação pela diretoria do BNH do projeto de execução das obras de pavimentação do acesso ao Conjunto Habitacional de Tubarão. A informação foi prestada ontem pela diretoria da Companhia Habitacional de Santa Catarina, acrescentando que o investimento será da ordem de dois milhões de cruzeiros e os recursos serão fornecidos pelo Banco Nacional de Habitação repassados à Municipalidade pela Cohab/SC. Os serviços programados abrangem a pavimentação asfáltica da Avenida Marcolino Martins Cabral, até a altura do Conjunto Habitacional no Bairro do Aeroporto. Prevê ainda o projeto, o alargamento e calçamento da Rua Canadá, que também leva ao núcleo.

Em Blumenau, 478 fazem vestibular no carnaval

Blumenau (Sucursal) – As inscrições ao concurso vestibular da Fundação Universitária Regional de Blumenau encerraram-se ontem às 20 horas com 478 candidatos inscritos. Para o curso de Ciências Biológicas inscreveram-se 21, para a Engenharia Civil – 227, para a Engenharia Química – 103, para o curso de Letras diurno – 9, para o curso de letras noturno – 73, para o curso de Pedagogia – 10 e para a Faculdade de Química – 35. Os exames começam amanhã no pavilhão da Proeb.

Operário cai de andaime e morre instantaneamente

Blumenau (Sucursal) – O servente de pedreiro José Torres morreu instantaneamente ao cair de uma andaime do edifício que a Construtora Eischstaerdt está construindo à rua Engenheiro Paulo Werner, no bairro de Itoupava Seca. Os outros operários que trabalhavam próximo ao local onde José Torres realizava seu serviço desceram rapidamente até a rua onde a vítima caiu e transportaram-na em carro particular para o Hospital Santa Isabel, onde os socorros médicos tornaram-se inúteis já que José Torres já havia falecido.

A polícia esteve no local para lavrar a ocorrência, e examinou as condições de trabalhos dos operários daquela construção.

Expediente muda no comércio e repartições

Joinville (Sucursal) – O comércio de Joinville fechará somente na terça-feira à tarde, voltando a funcionar no dia seguinte a partir das 14 horas. Enquanto isso, a rede bancária encerrou seu expediente ontem e somente na quarta-feira às 12h30min que voltará a abrir suas portas. O mesmo acontecerá com as repartições públicas federais, estaduais e municipais.

Nos estabelecimentos escolares mantidos pelo Governo Municipal, os 7 139 alunos vão ter aulas normais hoje e depois só na quarta-feira que retornarão aos bancos escolares. As Faculdades de Filosofia, Ciências Administrativas, Ciências Econômicas e Educação Física programaram para o próximo dia 12 o início das aulas.

BLUMENAU

As repartições públicas municipais de Blumenau irão funcionar segunda-feira, folgando somente na terça-feira, de acordo com o decreto assinado ontem pelo Prefeito Félix Theiss. Os bancos encerraram seus expedientes ontem, voltando a trabalhar na quarta-feira às 12h30min. O comércio aderiu a mesma decisão da Prefeitura, folgando somente durante terça-feira. Os estabelecimentos de ensino reiniciarão suas atividades somente quarta-feira.

MDB REPUDIA DENÚNCIA E SE SOLIDARIZA COM O PREFEITO

"Atendendo a decisão tomada na última semana por esta Presidência, a fim de deliberar sobre vários assuntos o Diretório do Movimento Democrático Brasileiro esteve reunido na noite de ontem, Entre outros assuntos tratados foi na ocasião analisada a denúncia formulada pela TV Coligadas e Jornal de Santa Catarina, a respeito do uso indevido de um trator de esteiras da municipalidade. Por unanimidade conclui-se rápido e facilmente que a denúncia foi inteiramente infundada tendo apenas a intenção de denegrir a administração do nosso honrado e digno companheiro Sr. Félix Theiss, que nestas primeiras semanas de trabalho confirma plenamente a continuidade da obra administrativa ímpar do Prefeito anterior, também eleito pelo nosso partido.

"Manifesta por isso, seu veemente protesto às infâmaias assacadas que somente prejudica nossa querida Blumenau e expressa sua irrestrita solidariedade ao Prefeito Félix Theiss."

"Está também esta Presidência credenciada a manifestar prazerosamente que estão igualmente solidários o ex-Prefeito Evelásio Vieira, o deputado federal Jaison Barreto, os deputados estaduais Nelson Tófano, Manoel Victor Gonçalves e o Vice-prefeito Alfredo Iten."

"Concluindo, o Diretório do Movimento Democrático Brasileiro reafirma sem respeito à Imprensa, da qual desejam seus homens, especialmente os com função pública, continue oferecendo críticas sérias e verdadeiras. Críticas estas que possam auxiliar a construção de um Brasil sempre maior e não as inverídicas e difamatórias que só destroem, transportando para outras áreas uma imagem negativa de nossa gente. Estas serão sempre repelidas com toda a veemência."

Blumenau, 2 de março de 1973.

Heins Hartmann

PRESIDENTE DO MOVIMENTO DEMOCRÁTICO BRASILEIRO"

PROPRIETÁRIO DO TRATOR DIZ O QUE FEZ NAS TERRAS DO REFÚGIO

Ainda se observa na opinião pública blumenauense e até do Estado, algum reflexo do impacto causado pela agressividade e violência com que o Jornal de Santa Catarina e a TV-Coligadas Canal 3 investiram contra a pessoa do Prefeito Felix Theiss, tentando colocar em dúvida a honorabilidade administrativa do jovem prefeito blumenauense.

O impacto, pela forma com que a acusação-denúncia foi feita, chocou profundamente a opinião pública. E não só chocou, como, ao correr dos dias, foi levantando uma onda de revolta dentro de cada cidadão que deseja, realmente, que haja muita paz e tranquilidade para a sua comunidade, que não deve, de forma alguma, parar de se desenvolver por questões dessa natureza.

Se as primeiras acusações conseguiram deixar a opinião pública em suspense, sem saber bem para onde se inclinar, face aos argumentos usados pelos referidos órgãos de imprensa, aos poucos, após conhecer-se a nota oficial divulgada no dia seguinte pelo Gabinete do Prefeito, já mudou bastante o rumo das opiniões.

A maioria daqueles que olham essas coisas com muita ponderação e equilibrio, acreditou, desde logo, que algo havia de errado, de exagero em tudo isso.

Enquanto o Prefeito Felix Theiss mantem-se tranquilo, com sua atenção toda voltada para os importantes problemas de sua administração, pensando seriamente no futuro da terra que o viu nascer, estudar, crescer, formar-se e, enfim, alcançar, pela força do voto popular o mais alto escalão do poder público municipal, os blumenauenses que o cercam e que o apoiam a todo momento procuram a verdade em torno das acusações feitas.

Assim, o primeiro desmentido acaba de surgir, com uma declaração do sr. Pedro Moretto, proprietário do trator que fez serviços da nova estrada de acesso ao Refúgio e também na estrada que, passando um trecho pelo município de Gaspar, entra novamento em Blumenau e leva até o local onde se encontra o centro da propriedade do sr. Christiano Theiss. Com essa declaração, muita confusão fica desfeita. Ela diz o seguinte:

"DECLARAÇÃO

"Eu, abaixo assinado, PEDRO JOAQUIM MORETTO, brasileiro, domiciliado e residente em Blumenau, proprietário de trator esteira para serviços de terraplanagem e abertura de estradas, declaro, para todo e qualquer fim para o qual seja necessário o uso deste documento, que todo o trabalho de abertura da estrada do novo acesso ao local conhecido como Refúgio, situado em terras do sr. Christiano Theiss, no município de Gaspar, foi realizado por mim, com o referido trator de minha propriedade.

"Declaro, outrossim, que também realizei trabalho de limpeza de barreiras e acertos na antiga estrada que através de um trecho situado no município de Gaspar, dá acesso ao estábulo localizado no centro do terreno do sr. Christiano Theiss, dentro do município de Blumenau.

"Todo esse serviço foi executado dentro de um total de 103 horas e trinta minutos (cento e três horas e trinta minutos), que foram pagas pelo proprietário do imóvel, sr. Christiano Theiss.

"Declaro, ainda, que tudo o que tenha sido ou que ainda venha, porventura, a ser divulgado por rádio, jornal ou televisão, contrariando o que neste documento afirmo, é falso e mentiroso.

Blumenau, 28 de fevereiro de 1973.

Ass. – Pedro Joaquim Moretto".

COTESC
COMPANHIA CATARINENSE DE TELECOMUNICAÇÕES
CGC MF Nº 83897223

ASSEMBLÉIA GERAL EXTRAORDINÁRIA

EDITAL DE CONVOCAÇÃO

Ficam os Senhores Acionistas convidados a se reunirem em Assembléia Geral Extraordinária, na sede da sociedade, à Rua Victor Meirelles, no. 11, nesta cidade de Florianópolis, no dia 16 de março de 1973, às 10,00 horas, a fim de deliberarem sobre a seguinte ORDEM DO DIA:

1o. – Alteração dos Estatutos;
2o. – Eleição da Diretoria;
3o. – Outros assuntos de interesse da Sociedade.

Florianópolis, 1o. de março de 1973
A DIRETORIA

LETRAS DE CÂMBIO
FIVAP
SEU DINHEIRO EM BOM CAMINHO
HÁ 15 ANOS OFERECENDO BOM INVESTIMENTO
- Correção monetária pré-fixada
- Diversificação de aplicações
- Operações com garantia de sacadores e avalistas
- Alienação fiduciária
- Seguros de Crédito e, sobretudo,
- o aceite da FIVAP
PROVALOR
SOC. CORRETORA DE CÂMBIO E VALORES LTDA.
R. Tenente Silveira, 21 Fone 2965 Florianópolis
UMA EMPRESA DO GRUPO FINANCEIRO FIVAP

A CRESCIUMENSE É ESPECIALIZADA EM MUDANÇAS

Para qualquer parte do Brasil use o serviço de mudanças da Cresciumense. Carros próprios e o melhor atendimento.

EXPRESSO CRESCIUMENSE LTDA.

Rua Max Shann, 775 - fones: 6272 e 2801
Florianópolis

Acervo: Biblioteca Pública SC - Hemeroteca Digital Catarinense

Carnaval de rua tem início hoje com desfile de blocos

Com o desfile de blocos, blocos de sujo e da Orchestra Philarmônica Desterrense pelas ruas centrais da Cidade, começa hoje à noite o carnaval de rua de Florianópolis, que terá seu ponto alto amanhã e segunda-feira, com o cuncurso das grandes sociedades e das escolas de samba, respectivamente.

A programação oficial marca para hoje o primeiro baile público, em tablado armado na área de estacionamento de veículos situada atrás dos palanques das autoridades e da comissão julgadora.

COMISSÕES FORMADAS

Para evitar as costumeiras reclamações dos presidentes de Escolas e Grandes Sociedades, com relação ao resultado dos concursos, as comissões que julgarão os desfiles do carnaval deste ano foram submetidas a aprovação de todas as sociedades durante os dois últimos dias.

Segundo Maurício Amorim, Diretor da Diretoria de Turismo e Comunicações da Prefeitura, os nomes escolhidos por aquele órgão não sofreram impugnação, sendo a seguinte a constituição das comissões que estarão julgando os carros alegóricos (domingo) e as Escolas (segunda):

CARROS

Arquiteto **Jaime Pusch** – Representante da Secretaria de Obras da Prefeitura Municiapl de Florianópolis; Decorador **Márcio Pavan**; artista plástico **Hiedy Hassis Correa**; decorador **Mário Moritz**; artista plástico**Sílvio Pléticos**; arquiteto **Moisés Lis** representante da Associação Catarinense de Engenheiros; arquiteto **Wilson Pereira** também da ACE; jornalista **Gilberto Peter Hoffmann** representante do Sindicato dos Jornalistas Profissionais de Santa Catarina radialista **Hélio Kersten Silva**, representante do Sindicato dos Empregados em Empresas de Rádio-Difusão e TV de Santa Catarina; e o publicitário **César Struve**, Diretor da VE Publicidade – Sucursal de SP.

ESCOLAS

Enredo – **Odília Carreirão Ortiga**, Bel. em Direito e História; Letra do Samba – **Élcio José Lemos**, Secretário de Educação, Saúde e Assistência Social da PMF; Melodia – Maestro **Hélio Teixeira da Rosa**, regente da Orquestra de Câmara da UFSC; Porta Bandeira – decorador **Márcio Pavan**; Mestre Sala – **Airton de Oliveira**, Diretor do BESC Turismo Evolução – Jornalista **Ariovaldo Huascar Machado**, Assessor de Divulgação e Comunicação do DEATUR; Bateria – Cel. **Roberto Kell**, Supervisor do conjunto musical da Polícia Militar de Santa Catarina; Comissão de Frente – **César Struve**, Diretor da VE Publicidade – Sucursal de SP; Figurino – costureiro **Mário Henrique**; Bandeira – **Lauro Soncini** representante do Sindicato dos Empregados em Empresas de Rádio-Difusão e TV de Santa Catarina; Cor Padrão decorador **Mário Moritz**; e Conjunto – **Moacir Pereira**, representante do Sindicato dos Jornalistas Profissionais de Santa Catarina.

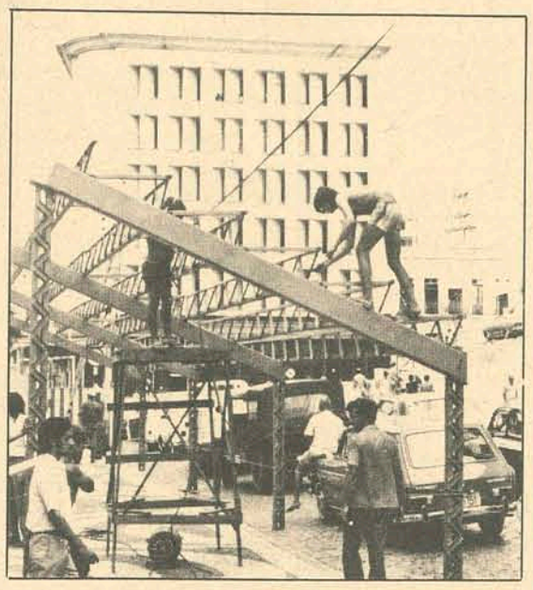

Arquibancadas vão ser vendidas hoje

Para que o povo possa melhor apreciar os desfiles carnavalescos, estão sendo armadas diversas arquibancadas e postas diversas cadeiras, em frente a Catedral e ao Palácio do Governo.

Os ingressos para as arquibancadas custam Cr$ 20,00 e para as cadeiras, numeradas, o preço é de Cr$ 30,00. Quem quiser adquirir ingressos, deverá se dirigir ao "posto de vendas", estabelecido próximo das arquibancadas, a partir de hoje à noite.

TELEFONES ÚTEIS

Posto Policial Central - 4222
Posto Policial COTESC - 4087
Posto Policial
Cx. Econômica Federal - 2562 e 3682
Posto Policial Record - 2244
Posto Policial Rodoviaria - 3682
Rádio Patrulha - 3911
Delegacia do Estreito - 6233
Juizado de Menores - 3734
Hospital de Caridade - 2036 e 2037
Hospital Celso Ramos - 3699 e 3899
Hospital Sagrada Família - 6325
Corpo de Bombeiros - Ilha - 3314
Corpo de Bombeiros - Estreito - 6399

Carmem Maria tranquila para ser de novo a cidadã-samba da Ilha

Carmem está "a todo vapor"

No último carnaval, a grande surpresa do desfile de segunda-feira, foi a escolha de Carmem Maria Machado para "cidadã-Samba", pela Escola Império do Samba.

Sem ninguém esperar, Carmem apareceu na avenida, sambando como nunca e, como ela mesmo diz, "com um grande preparo físico.

Para ela, ser eleita não foi novidade nem surpresa uma vez que estava se preparando para isso. Quando começou a ensaiar, tinha um único objetivo: ser campeã, destronar Tide, do Copa Lord, que vinha ganhando há três anos.

Embora diga que "samba unicamente para se divertir", Carmem, uma bela morena de 21 anos, nascida aqui mesmo em Florianópolis, vai partir este ano para manter o título, "a todo vapor e de qualquer maneira".

Com certa segurança, diz que não teme ninguém, e "como soube que a Tide está bem preparada, a briga vai ser feia, porque não estou a fim de entregar o título de mão beijada, vou querer continuar com ele por mais alguns anos".

Para isso, vem ensaiando diariamente, a fim de conseguir o mesmo preparo físico do ano passado, quando sambou sem parar durante algumas horas.

Sua vida de sambista não é grande, uma vez que desfilou apenas nos últimos quatro anos. Nos três primeiros carnavais pela Escola de Samba Filhos do Continente. No ano passado, quando ganhou o título, pelo Império do Samba, escola pela qual desfilará na próxima segunda-feira, com uma bela baiana, fantasia que está sendo confeccionada por D. Dayse, costureira de 70 das fantasias da escola de D. Geninha.

De seu reinado como soberana do samba, Carmem comenta apenas uma coisa, até com um pouco de mágoa: "não ganhei nada com esse título. Nem o troféu me entregaram até hoje.

Embora vá desfilar pensando em continuar como "Cidadã-Samba", Carmem quer antes de tudo se divertir, sambar até não aguentar mais, "ganhando ou não".

Marinha interfere na retirada ilegal da areia do Campeche

A Marinha proibiu a retirada de areia da Praia do Campeche. Segundo informações do Capitão dos Portos, nenhuma firma pode retirar areia de praias da Ilha, sem autorização da Capitania. Essa autorização só é fornecida, desde que a retirada não prejudique a paisagem local. O que acontece no Campeche é que algumas pessoas que se intitulam proprietários das dunas – o que é proibido por lei – cercaram os terrenos até a praia. Um dos "proprietários", o Sr. Bertoldo Rafael, além cercar o terreno, arrendou sua parte para João Vieira Filho por Cr$ 200,00 mensais. A areia retirada pelo arrendatário é levada para a firma Eletro Aço Altona, de Blumenau.

O Capitaão dos Portos esclareceu que a Eletro Aço Altona, solicitou há dois anos passados, licença para retirar areia da Ilha. Vencido o prazo, pedeiu nova licença que não foi concedida. Mesmo assim a firma continuou levando cargas, com seus próprios caminhões e outros fretados. Os carros levam a areia a Blumenau e trazem o material inservível – borra de aço – que está sendo utilizado para firmar o terreno onde os caminhões carregam. Com tráfego intenso de carros pesados, a estrada que dá acesso à praia está intransitável: Formaram-se valetões que estão cheios d'água, impedindo a passagem de carros pequenos. O turista que desejar ir à praia do Campeche, tem que deixar o carro a uns 500 metros da praia e fazer o percurso a pé.

ESTÓRIAS

Ignorando que terrenos com dunas não podem ser propriedade particular, o Sr. Bertoldo Rafael acha que tem direito de cercar o terreno.

– Eu moro aqui há 61 anos e essa parte de areia me pertence. Antes eu tinha um pasto, mas com o vento sul ele foi sumindo. Então resolvi arrendar o terreno para as firmas tirarem areia. Ora, a gente paga impostos e acho que tem direito de cobrar a areia retirada.

A declaração foi feita ao Cabo Adão da Marinha, que acompanhou a reportagem de O ESTADO até o local. O cabo fez vistoria no terreno, constatando as irregularidades que estão sendo cometidas no Campeche. O Cabo perguntou se Bertoldo tinha algum documento que desse direito sobre aquela área.

– Claro que tenho, mas está guardado lá numa caixa.

Entretanto o referido cidadão não apresentou o documento e foi logo dizendo:

– Olha moço, o meu terreno é só o da parte sul, os outros que estão cercados até à praia pertencem a outros donos, mas eu não sei o nome deles.

Acontece que apesar de estarem cercados – o que é irregular – dos outros terrenos não está sendo retirada areia. Segundo informações dos motoristas que carregam areia, as cargas são vendidas em Blumenau, por Cr$ 250,00, ao passo que o "proprietário" só recebe Cr$ 200,00 por mês, não importando quantas cargas saiam Quando o policial perguntou se Bertoldo sabia que as cargas eram vendidas para a firma por muito dinheiro, ele ficou um tanto surpreso. São carregados mais de oito caminhões por semana, sendo que Bertoldo recebe pouco mais de Cr$ 1,00 por carga. Parece que ele não havia se apercebido do logro em que caiu, pois estava contente em receber o dinheiro combinado com o arrendatário. Bertoldo Rafael foi intimado a comparecer à Capitania dos Portos, para prestar declarações sobre o assunto.

Segundo informações do Capitão dos Postos o que está acontecendo no Campeche é causado pela distância da praia e por não existir fiscalização, embora a Marinha tenha designado um capataz para isto.

– Em regiões mais isoladas são muito difíceis de manter uma fiscalização. Geralmente firmas sem autorização as procuram para retirar areia, justamente por isso. A licença concedida para a Eletro Aço Altona foi por 90 dias. Depois disso não concedi outra licença, embora a mesma me fosse solicitada. A situação da firma continuando a retirar areia, é totalmente irregular.

Entretanto os motoristas afirmam possuir um documento autorizando a retirada da areia. O Capitão esclareceu que essa autorização não foi concedida para nenhum motorista fazer o serviço.

Quanto ao problema de particulares se intitularem donos dos terrenos, isso não é possível pois a lei estabelece que 33 metros a contar da maré mais alta petence à Marinha e a parte das dunas pertence à União. O que acontece é que particulares, ignorando essas determinações, cercam os terrenos e se intitulam donos dos mesmos. A Marinha vai mandar retirar todas as cercas da Praia do Campeche e acabar com a retirada da areia das dunas, o que está prejudicando a beleza da paisagem. Além de prejudicar, pode causar sérios danos à praia, que está ficando sujeita a alagações quando a maré é mais alta.

A atitude dos motoristas procurando apenas arrumar o terreno onde os caminhões carregam e deixando a estrada em estado precário, bem denota o interesse em que Campeche continue uma praia pouco frequentada. Impedindo a passagem de veículos pequenos, cusariam o desinteresse dos banhistas pela praia e assim poderiam continuar a fazer muito tranquilamente o seu trabalho ilegal.

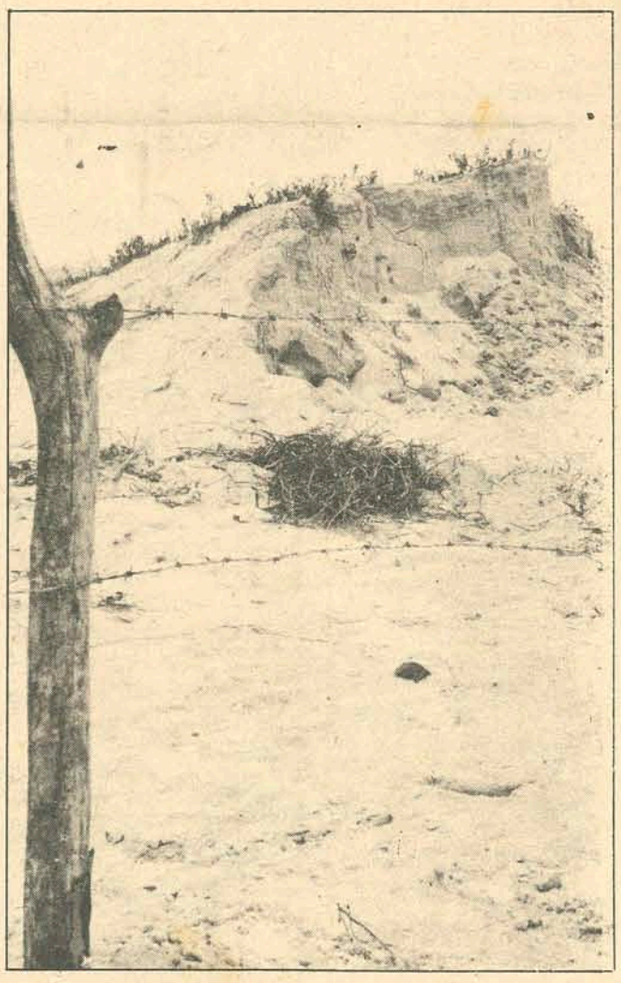

As dunas são cercadas pelos falsos donos.

Capotagem de Volks na BR 101 feriu cinco pessoas

Na BR-101, nas proximidades da cidade de Palhoça, quando trafegava em direção ao Sul do Estado, capotou o Volkswagen placas PR-PG-67-35, dirigido pela médica Lúcia Abduch Vieira dos Santos, solteira, 25 anos, residente à rua Barão do Rio Branco, S/No., em Ponta Grossa, Paraná.

O acidente ocorreu às 16 horas de ontem e além da condutora do veículo, saíram feridos os acompanhantes Maria Helena Abduch Santos, casada, 27 anos; seu marido José Anacleto de Lima Santos, 29 anos, residente à rua Canadá, 809, em Curitiba e os filhos do casal Júlio César, de 8 anos e José Anacleto, de 9 anos, todos internados no Hospital Sagrada Família.

ATROPELAMENTO

A menor Roselene, de 5 anos, filha de Edélcio A de Souza e de Maura Laura P. de Souza, foi atropelada na tarde de ontem, às 14h30min., nas imediações de sua residência à rua São Vicente de Paula, 34.

A vítima foi atropelada pelo Volkswagen placas AA-38-18, dirigido por José Augustinho Cássio, casado, 49 anos, também residente à rua São Vicente de Paula, no No. 86.

A menina foi socorrida pelo motorista, que a conduziu ao Hospital de Caridade, onde foi medicada.

CICLISTA

Na rua Paula Ramos, em Capoeiras, às 19 horas, o Simca placas AB-30-18, dirigido por Dilson Weiss, solteiro, 22 anos, residente à rua Fermínio Costa, S/No., Capoeiras, colheu a bicicleta que era conduzida por Joaquim Natalino Coêlho, de 16 anos, filho de Natalino Coêlho e de Messina Coêlho, residente à rua Odilon Galloti, 206.

A vítima rejeitou o oferecimento de assitência por parte do motorista, e foi medicada no Hospital de Caridade.

ROUBO

Um indivíduo alto, louro, cabelos lisos e penteados para o lado, dizendo-se vendedor da Olivetti, usando chaves falsas entrou no escritório sito à rua Tenente Silveira, 21, sala 109, de onde, por volta das 19 horas de ontem, roubou duas máquinas de escrever Olivetti – uma verde e outra cinza – e uma máquina de calcular.

O auxiliar-de-escritório Rubens José dos Santos Pereira, registrou queixa na Delegacia de Furtos, Roubos e Defraudações.

CARRO

Na madrugada de ontem, por volta das 2h30min., ladrões roubaram o Volkswagen placas AB-12-66, que se encontrava estacionado defronte à casa de seu proprietário, Egídio Manoel Schmitz, à rua Maria Júlia da luz, 32, em Barreiros.

O carro foi recuperado na manhã de ontem, na BR-101, há uns 300 metros do Trevo de Barreiros, abandonado e tombado numa vala.

† AGRADECIMENTO E CONVITE PARA MISSA DE 7º DIA

A família de LÚCIA HELENA SCHRAMM, ainda consternada com o seu falecimento, agradece as manifestações de pesar recebidas e convida aos parentes e amigos para a Missa de 7o. dia que mandará celebrar dia 7 (quarta-feira) às 19 horas na Matriz de Nossa Senhora da Boa Viagem, situada no Bairro de Saco dos Limões.

Hoje nas Bancas

Manchete
Trans Amazônica
Capricho
Realidade
Sétimo Céu
Mickey
Pato Donald
Capa Mãos Maravilhosas
O Pasquim
Opinião
Alm. Grande Hotel
Livros Didáticos
Biblioteca PLANETA
Seleções
O Cruzeiro
VERDADE da Vida
Garibaldo no. 1 e 2
PLANETA no. 6

CENTRAIS ELÉTRICAS DE SANTA CATARINA S.A. "CELESC"

C.G.C. Nº 83.878.982/1

ASSEMBLÉIA GERAL ORDINÁRIA

Ficam convocados os Senhores Acionistas da Centrais Elétricas de Santa Catarina S.A. "CELESC", para se reunirem em Assembléia Geral Ordinária, que se realizará no próximo dia 15 de Março de 1973, às 10 horas, na Sede Social, à Rua José da Costa Moellmann, no. 129, em Florianópolis, Santa Catarina e deliberarem sobre o seguinte:

ORDEM DO DIA

1o.) – Relatório, Balanço Geral, relativo ao exercício de 1972, Conta de Lucros e Perdas e Parecer do Conselho Fiscal.
2o.) – Outros assuntos de interesse social.
Florianópolis, 27 de Fevereiro de 1973.

PRESIDENTE
Dr. Osvaldo Moreira Douat
DIRETOR EXECUTIVO
Dr. Luiz Gomes
DIRETOR FINANCEIRO
Sr. Carlos Goes Bessa
DIRETOR TÉCNICO
Dr. José Correa Hulse
DIRETOR DE OPERAÇÕES
Dr. Carlos Alberto Reis Seara

Acervo: Biblioteca Pública SC - Hemeroteca Digital Catarinense

Gary Cooper, o Cowboy eterno

Em **Matar ou Morrer** *(High Noon) de Fred Zinemann recebeu novo Oscar. A heroína foi Grace Kelly.*

II

O ESTADO

3 de março de 1973

DARCI COSTA

Com Maria Schel em **A Árvore dos Enforcados** *(The Hanging Tree) exemplar western de Delmer Daves.*

Em As Aventuras de Marco Polo, de Archie Mayo

"Sou um sujeito igual aos outros e que, por acaso, conseguiu tornar-se ator". Era assim que Gary Cooper se definia, uma definição em que acreditava inteiramente. Só existe uma palavra para resumir o caráter e a personalidade ıele sujeito alto, lento e de voz arrastada. A palavra 'naturalidade". Desde o começo, Cooper deu a entender a todos, que via a profissão de ator, por este ponto de vista, explicando"- um jovem ator ou atriz, afivela a máscara de snobe, porque no fundo se sente inseguro, apavorado. Com o tempo, o esnobismo se torna hábito. O melhor é sermos nós mesmos. O ator, que viria a ser a imagem do homem tranquilo e valente, honesto e sincero, nasceu em Helena, Montana, nos EE.UU. em 1900. Seu verdadeiro nome era Frank James Cooper. Desenhista de histórias infantis, chegou a Hollywood em 1924, sem a menor intenção de trabalhar no cinema. Em 1925, para melhorar sua renda, começou a trabalhar como extra, aproveitando suas qualidades de excelente cavaleiro. Destacou-se por sua participação em The Vanishing American, o que lhe deu um papel secundário em **Um Beijo Ardente/The Wining of Barbara Worth**, ao lado de Ronald Colman e Wilma Blanky, sob a direção de Henry King. Então chegou o cinema sonoro, ocorrendo a revolução em Hollywood. Os grandes astros ficaram para trás, pela dificuldade de adaptarem sua voz ao som. Todo mundo pensava que Gary Cooper sofreria mais do que ninguém; durante as filmagens mal abria a boca. Quem assim pensava, enganou-se redondamente; em 1929 Gary Cooper rodou seu primeiro filme sonoro, **The Virginian/Agora ou Nunca**, gravando para sempre sua imagem na mente do público. Sua popularidade realmente se iniciaria, com a amizade de um diretor pouco conhecido, **John Waters**, que o contratou, como protagonista de 2 filmes: Arizona Bound/**Bandoleiro Romântico** e Nevada/ **O Amor Comanda**. Um terceiro filme com o mesmo diretor, **Beau Sabreur**, representou sua consagração. Gary Cooper se converteu no intérprete ideal de westerns e filmes de aventura. Ainda assim, participava com êxito, de outros filmes bem diversos, como **Marrocos**, de Sternberg e **Desejo**, de Borzage, ambos com Marlene Dietrich. Destacou-se também na comédia ligeira, tipicamente americana, em que sua ironia, fina e natural, deu-lhe excelentes oportunidades de se identificar com os personagens. Tanto sua naturalidade e sua boa escola, como a renda de seus filmes, fizeram de Gary Cooper, um dos atores mais cotados de Hollywood, numa época em que o **Star System** estava no seu apogeu. E, apesar de tudo, nunca se levou muito a sério como ator. Recebeu 2 vezes o "Oscar" pelos filmes Sargento York/1941 e Matar ou Morrer/1952.

Sua vida sentimental também não foi um caso típico; em seu tempo de juventude, comentou-se estar apaixonado pela mexicana **Lupe Velez**. Com a maturidade, teve uma vida serena, tranquila e gloriosa. Sua morte ocorreu em Hollywood, a 13 de Maio de 1961 e foi sentida em todo o mundo. Pouco antes de morrer, Cooper receberia o 3o. Oscar de sua carreira, este "pela contribuição excepcional dada a história do cinema". Foi, no entanto, o grande amigo **James Stewart**, quem o representou no momento de receber a estatueta de Ouro da Academia. Nessa ocasião, Ste[illegible] pronunciou breve alocução: "Sei que neste momen[illegible] iante do vídeo e me observas, enquanto recebo t[illegible]r, mais do que merecido.

Quero externar-te ainda uma vez, toda a minha amizade, a minha afeição, a minha admiração e o profundo respeito que tenho por ti, pela tua pessoa, pela tua arte. E isso não só em meu nome, mas em nome de todo o mundo. Orgulhamo-nos de ti Cooper. Volta em breve para o nosso convívio". Ao pronunciar tais palavras, Stewart tinha lágrimas nos olhos e os presentes passaram a perguntar a si mesmo, se Cooper deixara de comparecer, por algo muito mais grave do que se poderia imaginar. Em princípios daquele ano, Cooper comparecendo a um banquete de veteranos de Hollywood, ouvira comovido as palavras carinhosas, com que os amigos lhe haviam exaltado a carreira luminosa. Nessa oportunidade, o ator declarou: "Sou o mais velho de todos e isto significa que serei o primeiro a deixá-los"-.

Sua carreira, ao todo, abrange mais de uma centena de filmes, em sua maioria, westerns. Desde **The Virginian** /1929, até **A Tortura da Suspeita**, decorreram mais de 40 anos; o renome e a simpatia a que fez jus Gary Cooper, foram obra de tenacidade e dedicação. Foi o único ator que restou da primeira geração de intérpretes românticos, como John Gilbert, John Barrymore, Ramon Navarro, Douglas Fairbanks e Clark Gable. Entre ele e John Wayne decidiram-se as opiniões quanto ao mais notável westerner do cinema. Sua imagem está associada a imagem de bondade, sinceridade, sinceridade e honestidade; não admira que tenha tido em James Stewart, um grande amigo.

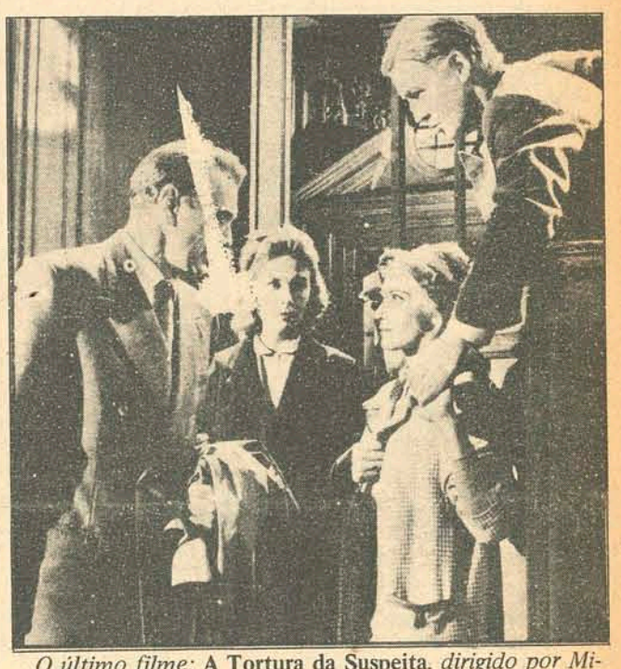

O último filme: **A Tortura da Suspeita**, *dirigido por Michael Anderson, em linha hitchcockiana, com Deborah Kerr, na Inglaterra.*

A legendária figura do "Sargento York" imortalizou-o em 1941. Pela 1a. vez recebia um Oscar

Com Henry Brandon e Burt Lancaster em **Vera Cruz**, *o irônico western de Robert Aldrich*

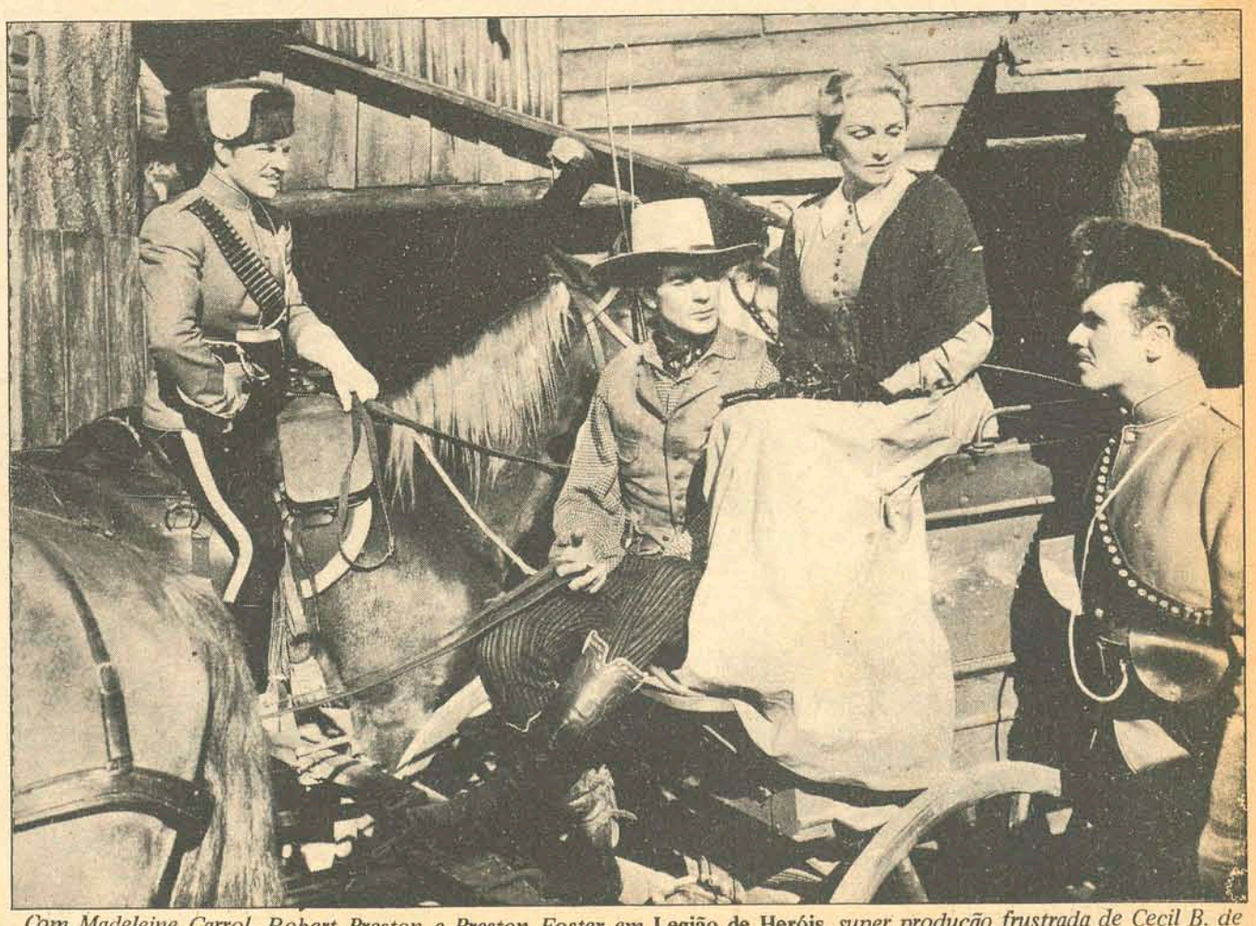

Com Madeleine Carrol, Robert Preston e Preston Foster em **Legião de Heróis**, *super produção frustrada de Cecil B. de Mille.*

Acervo: Biblioteca Pública SC - Hemeroteca Digital Catarinense

O homem não domina, eu acho.

Nos últimos tempos (semanas? meses? anos?) tenho comprado revistas, do Brasil e de fora, muito mais interessado em ver os anúncios do que na leitura da parte editorial propriamente dita. Há muita gente que não despreza a Betty Friedman, porque acreditam que ela diz o óbvio. Em pouco tempo, a mulher conseguirá um lugar ao lado do homem, e não sob o homem. Espero que sim, honestamente. No mínimo, por uma questão de princípio.

Eu me preocupo muito, quando leio um anúncio, principalmente de produtos femininos, sobre como está sendo a escalada da mulher ao poder na publicidade. E pelo que percebi, na publicidade dá-se o inverso daquilo que a "women's lib" pretende. Quem está à venda?, pergunto-me diante desses anúncios. Parece que é a mulher que está sendo vendida. Um exemplo? O anúncio de sutians na última Manchete. São quatro mulheres, sem sombra de dúvidas. E parecem dispostas a acompanharem o produto. A "Pop", revista jovem, traz sempre uma quantidade razoável de anúncios. Uma indústria de Tecidos, com duas boas mulheres numa foto, diz que "tem coisas que até o vovô gosta". E por que não, se foi o vovô quem ensinou muita coisa que a gente sabe? É incrível, mas tentei lembrar o anúncio de uma fábrica de blusas de malhas, e não consegui. Ou melhor, não lembrei, nem lembro, nenhuma das quatro blusas anunciadas. Das mulheres eu me lembro. E muito. Havia, em cada uma delas, um estranho e sugestivo olhar de me-dá-me-dá. Sem nenhuma revolta, coitadinhas.

Creio que nos anúncios atuais tudo depende do produto que acompanha a mulher. Repito que a mulher tem motivos suficientes para lutar por um lugar mais cômodo. E ela está conseguindo. Apesar da Betty. Um detalhe denuncia tudo: já usei bolsa à tiracolo, hoje tenho "capanga" e ganhei no Natal uma calça-pijama. Os cabelos estão bem mais cheios do que há cinco anos. Espero, sem revolta, a hora de usar saias. E, então, discutirei com a minha mulher se foi ela quem me levou a isso. Será que foi?

Talrani Guedes da Fonseca

INFORMAÇÃO GERAL

Cinema

CIDADE VIOLENTA, em reapresentação, filme policial de Sergio Solima, com Charles Bronson, Telly Savallas, Jill Ereland. Technicolor. 18 anos. **Cine São José 3–7,45–9,45 horas**

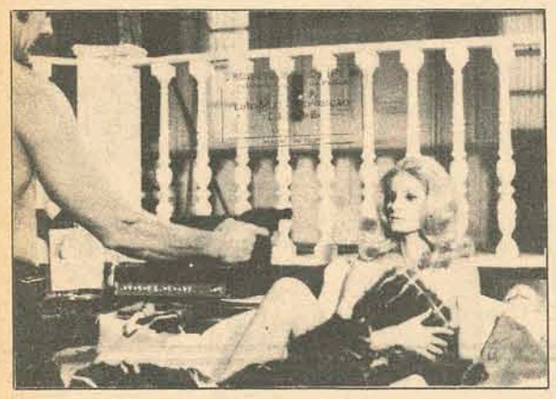

Cidade Violenta, de Sérgio Solima

MACISTE CONTRA OS VAMPIROS, salda italiana, com Gordon Scott, Gianna Maria Cannalli e Jacques Serna. Eastmancolor. 18 anos. **Cine Ritz 5–7,45–9,45 horas**

Masciste contra os Vampiros, de Giácomo Gentilomo

HOTEL DAS ILUSÕES (Plaza Suite), comédia com 3 histórias, todas com Walter Mathau no papel central. Direção de Arthur Hiller, famoso pelo sucesso comercial de Love Story. **Cine Coral 3–8–10 horas**

A CASA DOS DESEJOS de Narciso Ibanez Serrador, c/Lili Palmer.
TEMPO DE AMOR, de Nadine Trintignant c/Marcelo Mastroiani e Catherine Deneuve. Technicolor. **Roxy 2 e 8 horas.**

CONSEGUIRÃO NOSSOS HEROIS ENCONTRAR O AMIGO MISTERIOSAMENTE DESAPARECIDO NA ÁFRICA. c/Alberto Sordi – 14 anos.. **Cine Jalisco 8 horas**

O LAGO DE DRÁCULA, c/Choei Takahashi – a cores
A ESPADA NORMANDA, c/Mark Damon – em cores. Programa Duplo **Cine Glória 4 e 8 horas**

Cine São Luiz – não haverá sessão

A INFIDELIDADE AO ALCANCE DE TODOS, nacional com Cyll Farney e Marlene França. **Cine Rajá 8 horas. 18 anos.**

DARCI COSTA

TV

TV Cultura – Canal 6
13:00 – Bonanza; 13:50 – Transmissão da Praça 15; 14:00 – Clube dos Herois (a cores); 14:50 – Transmissão da Praça 15; 15:00 – Cine Matinée; 16:30 – Transmissão da Praça 15; 17:00 – Chaparral; 18:00 – Camomila e bem me Quer; 18:45 – Aventuras de Jerônimo; 19:20 – Bola em jogo; 19:30 – Rede Nacional de Notícias; 19:50 – Vitória Bonelli; 20:50 – Transmissão do Desfile de Blocos; 23:00 – Cine Espetacular.

TV Coligadas – Canal 3
13:30 – Padrão com Música; 14:00 – Salve a Banda; 14:30 – Cine Desenho; 15:00 – Amaral Neto; 16:00 – Shazzan Xerife & Cia; 16:30 – Grande Família; 17:00 – Túnel do Tempo; 18:00 – Mundo Submarino; 19:00 – Uma Rosa com Amor; 19:50 – Tele Jornal Malhas Hering; 20:20 – Bolão Milionário; 20:40 – Cavalo de Aço; 21:30 – Externa de Florianópolis – Blocos na Praça XV; 23:00 – Embratel, do Rio – Baile dos Cartolas; 24:00 – Reportagens e filmes de Carnaval; 00:30 – Externa de Florianópolis – Clubes.

O ESTADO
Rua Felipe Schmidt 116

Paiol

"Noite do Terror", no Paineiras, foi sucesso completo.

PAÍS DE CONTRASTES

Se alguém contasse que uma mulher de biquíni, dentro de um carro, em pleno verão, pudesse praticamente paralisar e engarrafar o trânsito na Avenida Rio Branco, no Rio de Janeiro, dificilmente se acreditaria. Afinal de contas, na Guanabara, o biquíni é quase o traje oficial de qualquer mulher que ainda não tenha 40 anos. Com ele, elas trafegam por Copacabana, entram em boutiques e supermercados, sempre muito à vontade. Por isso, é de espantar que anteontem, na cidade mais civilizada do mundo, esse fato tenha acontecido. A jornalista Alícia Silvano, do jornal "La Crônica", de Buenos Aires, veio com seu marido fazer a cobertura do carnaval carioca. Como fizesse um calor insuportável, ela viajava de biquíni e ele apenas de bermudas. Enquanto Guillermo, o marido, entrava numa casa de câmbio, para trocar pesos por cruzeiros, ela permaneceu dentro do carro. E foi aí que a coisa aconteceu. Foi juntando gente de todos os lados, acuando, agredindo e insultando a jornalista, fazendo com que engarrafasse o trânsito. Até que chegou a polícia e acabou levando a jornalista, sem o marido, que só foi encontrá-la horas depois. Em rápidas pinceladas, esse é o caso, um motivo de vergonha para todos os cariocas. Ou será efeito do calor?

MUNICIPAL: INGRESSO NÃO FOI CARO

Quem reclamou do preço do ingresso do Baile Municipal de Florianópolis, realizado ontem, no Clube Doze de Agosto, devia ver a tabela de preços para o Municipal do Rio, onde o ingresso individual custará Cr$ 250,00 na segunda-feira, sendo que a mesa mais b arata, lá no "foyer", está sendo vendida a Cr$ 2.200,00. É bem verdade que o Municipal carioca já tem nome mundial, mas o calor é o mesmo. Isso, sem falar no risco que corre de não ser mais aquele a partir deste carnaval, já que cortaram o concurso de fantasias, que lhe deu fama no mundo inteiro.

TERROR FOI SUCESSO

Com todo mundo cumprindo o regulamento no que se refere ao traje preto, branco ou preto-e-branco, foi sucesso a **"Noite do Terror"**, no Clube Paineiras, na quinta-feira. Caracterizados mesmo estavam uns poucos e, dentre eles, o ator Cáo de Faveri e o coreógrafo Jakes Oliver, ambos capazes de arrepiar. Para que nem tudo fosse perfeito, houve briga, NATURALMENTE. Afinal de contas, ainda há aquela necessidade de aparecer ou de provar que é macho, pô! Os trogloditas (que não conseguiram acabar com a alegria) foram imediatamente afastados sem ter conseguido nada, a não ser piedade pelo retardamento mental. Ferro neles, diretoria.

ATENÇÃO GRANDES SOCIEDADES

Um leitor nos telefonando para dizer que um dos carros de uma grande sociedade (não citou qual) faz alusão a Tivolli, da Itália. Só que, segundo o informante, o carro sairá com o nome de Trivolli, o que será lamentável, tendo em vista os milhares de turistas que estão na Cidade e que vão ficar pensando cobras e lagartos a nosso respeito. Vamos consertar?

NO MAIS...

Depois do Municipal de ontem, sem dúvida a festa mais alegre e luxuosa do carnaval da Ilha, hoje todos os cluves abrem suas portas aos sócios e convidados. Que todos brinquem em paz, muita paz, como convem. Até quinta-feira, a de cinzas.

CARNAVAL SEISSACIONAL

Com este slogan o **Clube 6 de Janeiro** está comunicando sua programação para o Carnaval, a partir de hoje, às 23 horas, segundo nos informou seu departamento de publicidade. Para o baile de abertura, hoje, o Clube 6 está anunciando a orquestra de Nabor e o Show Musical Caravelle, bem como uma experiência para amanhã, domingo: dois salões e duas orquestras, para melhor atender a massa de foliões.

Os vencedores do concurso de fantasias no Paineiras.

Mauro Júlio Amorim

Onde pular o Carnaval

Desde ontem Florianópolis já vive um clima de carnaval.

Nas ruas, operários da Prefeitura Municipal dão os últimos retoques na decoração. Os coretos destinados às comissões julgadoras e autoridades estão sendo concluídos.

As costureiras das escolas de samba atravessam noites bordando as fantasias para a grande disputa de segunda-feira. Nos ensaios, as cuicas e os tamborin[illegible] afinados e os samba-enredos repetidos a cad[illegible]z minutos.

Nos clubes a movimentação também é das maiores. O Lira concluiu sua decoração na última terca-feira, quando apresentou-a oficialmente à imprensa. Para ventilar um pouco seu salão, serão instalados 32 ventiladores e 5 exaustores.

O 12 de Agosto também já concluiu sua ornamentação e promete um dos maiores carnavais dos últimos anos. No Limoense, 6 de Janeiro, Marechal Guilherme, Ipiranga e Doze de Setembro, os preparativos também estão em fase de conclusão.

No "Doze" e no "Lira", os dois mais importantes clubes da cidade, é a seguinte a programação oficial para este carnaval.

CLUBE DOZE DE AGOSTO

Programação

dia 02/03 – Baile Municipal – Concurso de Fantasias – Traje: rigor ou fantasia luxo.
dia 03/03 – 1o. Grande Baile.
dia 04/03 – Baile Juvenil das 18:00 às 22:00 horas – Idade mínima 11 anos.
dia 04/03 – 2o. Grande Baile – Concurso As Mais Belas Fantasias de 1973.
dia 05/03 – Baile Infantil das 16:00 às 20:00 horas – Concurso de Fantasia Infantil.
dia 05/03 – 3o. Grande Baile – Concurso Grupo Mais Original.
dia 06/03 – 4o. Grande Baile – Concurso Os Maiores Foliões de 73.

CONVITES

INDIVIDUAL – 1 noite Cr$ 200,00; 2 noites Cr$ 300,00; 3 noites Cr$ 400,00 e 4 noites Cr$ 500,00. CASAL – 1 noite Cr$ 300,00; 2 noites Cr$ 400,00; 3 noites Cr$ 500,00 e 4 noites Cr$ 600,00.

LIRA TÊNIS CLUBE

Programação

dia 03/03 – Grande Baile Carnavalesco.
dia 04/03 – Grande Baile Carnavalesco.
dia 05/03 – Grande Baile Carnavalesco.
dia 06/03 – Grande Baile Carnavalesco.
Obs: Os bailes Infantis serão realizados nos dias 04/03, das 16:00 às 20:00 horas e 05/03, das 17:00 às 22:00 horas.

CONVITES

CASAL – 4 noites Cr$ 400,00; 3 noites Cr$ 300,00; 2 noites Cr$ 200,00 e 1 noite Cr$ 150,00. INDIVIDUAL – 4 noites Cr$ 300,00; 3 noites Cr$,250,00; 2 noites Cr$ 150,00 e 1 noite Cr$ 100,00.
Obs: Os convites somente serão fornecidos conforme determinações estatutárias.

CLUBE RECREATIVO 6 DE JANEIRO

Programação

dia 03/03 – 1o. Grande Baile – 23 horas.
dia 04/03 – 2o. Grande Baile – 23 horas.
dia 04/03 – Grande Baile Infantil – 15 horas.
dia 05/03 – 3o. Grande Baile – 23 horas.
dia 06/03 – 4o. Grande Baile – 23 horas.
Preço das Mesas: 4 noites Cr$ 150,00; 1 noite Cr$ 50,00.

CONVITES

CASAL – 4 noites Cr$ 300,00; 3 noites Cr$ 250,00; 2 noites Cr$ 200,00 e 1 noite Cr$ 100,00. INDIVIDUAL – 4 noites Cr$ 250,00; 3 noites Cr$ 200,00; 2 noites Cr$ 150,00 e 1 noite Cr$ 100,00.
Obs: moças gozarão desconto de 50%.

CLUBE C. R. LIMOENSE

Reserva de Mesas: os interessados deverão dirigir-se à Secretaria do Clube no horário das 20:00 às 22:30 horas.

Programação

dia 02/03 – Promoção Especial, com abertura de carnaval e apresentação da Rainha, senhorita Neide Maria Martins.
dia 03/03 – Grande Baile de Carnaval.
dia 04/03 – Baile Infantil às 16:00 horas.
dia 04/03 – 3o. Grande Baile de Carnaval.
dia 05/03 – 4o. Grande Baile de Carnaval.
dia 06/03 – 5o. Baile de Carnaval (Encerramento).
Preço das Mesas: 4 noites Cr$ 100,00 e 1 noite Cr$ 30,00. Para a noite de sexta-feira – Cr$ 25,00.

CONVITES

CASAL – 1 noite Cr$ 80,00. INDIVIDUAL – 1 noite Cr$ 50,00.
Obs: Os Bailes noturnos terão início às 23 horas.

CLUBE A. M. GUILHERME

Reserva de Mesas: Os interessados deverão se dirigir à sede do Clube, na Av. Sta. Catarina, até o dia 2 de março.

Programação

dia 03/03 – 1o. Grande Baile – 23:00 horas.
dia 04/03 – Baile Infantil – 15:00 horas.
dia 05/03 – 2o. Grande Baile – 23:00 horas.
Preço das Mesas: 1 noite Cr$ 40,00 e 2 noites Cr$ 60,00.

CONVITES

CASAL – 1 noite Cr$ 40,00; 2 noites Cr$ 70,00. INDIVIDUAL – 1 noite Cr$ 25,00; 2 noites Cr$ 50,00.
Obs: Moças gozarão desconto de 50%.
Turismo: Em colaboração ao Turismo Florianopolitano, o Clube Atlético Marechal Guilherme colocará o seu salão de festas à disposição dos Srs. Turistas nos Bailes Carnavalescos.

SOCIEDADE R. E. IPIRANGA

Reserva de Mesas: Deverão ser reservadas na secretaria do Clube, diariamente das 20:00 às 23:00 horas.

Programação

dia 02/03 – 1o. Grande Baile com apresentação da ornamentação da sede social.
dia 03/03 – 2o. Grande Baile com escolha da Rainha do Carnaval de 1973.
dia 04/03 – Baile Infantil com desfile de fantasias e escolha da melhor fantasia.
dia 04/03 – 3o. Grande Baile de Carnaval.
dia 05/03 – 4o. Grande Baile de Carnaval.
dia 06/03 – 5o. Tradicional Baile de Encerramento do Carnaval.
Preço das Mesas: 1 noite Cr$ 40,00 e 5 noites Cr$ 160,00.

CONVITES

CAVALHEIROS – 1 noite Cr$ 40,00; 5 noites Cr$ 160,00. SENHORAS E SENHORITAS – 1 noite Cr$ 10,00 e 5 noites Cr$ 40,00.

CLUBE R. 12 DE SETEMBRO

Programação

dia 04/03 – Noite de Sambar – 23:00 horas.
dia 05/03 – Sambar no 12 – 23:00 horas.
dia 06/03 – Baile Infantil – 15:00 horas.
Preço das Mesas: 1 noite Cr$ 30,00 e 2 noites Cr$ 50,00.

CONVITES

1 noite – Cr$ 30,00 e 2 noites – Cr$ 50,00.

Cebolinha

Onde comer bem

Manolo's – rua Felipe Schmidt no. 71, telefone 4351. Restaurante de primeira categoria e de ambiente requintado. Cozinha Internacional que prepara com impecável competência pratos apreciados como o **"Steak Boronoff"** e **Camarões à Siberiana.** Decoração bem cuidada, ar refrigerado e preço médio de Cr$ 18,00 o prato. Aceita os cartões de crédito Elo, Diners, Credicard, Passaport, Goumet e National. Aberto diariamente das 11 às 15 e das 18 às 23:30 horas.

Oscar Palace Hotel – Av. Hercílio Luz, no. 90, 6o. andar. Telefones 3286 e 3638. Especialidade: feijoada à brasileira, aos sábados. Cozinha Internacional e perfeito domínio na preparação de pratos marinhos, que incluam peixe e camarão. Cartões de Crédito: **Diners, Elo, Bradesco, Credicard, Passaport.** Preço médio: Cr$ 12,00. Aberto diariamente das 11 às 14 e das 18 às 22 horas.

Braseiro – rua Trajano, 27. Telefone 3125. Cozinha Internacional e grande variedade de vinhos. Pratos muito solicitados: Forchemak Dragomiroff (prato russo, típico) e Steak Diana. Ar Refrigerado. Aberto diariamente das 11 às 15 e das 18 às 23 horas. Preço médio: Cr$ 16,00, aceitando os Cartões de Crédito **Elo, National e Credicard.**

Lindacap – Felipe Schmidt no. 178. Telefone 2867. Restaurante popular, preparando muito bem peixes, massas, churrascos e pizzas. Pratos recomendados: **Camarão a la Grega e o prato turista** que leva como ingredientes todos os "frutos do mar". Preço médio: Cr$ 13,00. Aberto das 10 às 24 horas, ininterruptamente.

Acervo: Biblioteca Pública SC - Hemeroteca Digital Catarinense

Zury Machado

CAMINHA

Em sessão especial do Tribunal de Contas do Estado, tomou posse no cargo de Conselheiro daquela Corte o Prof. Carlos Augusto Caminha. O ato, que contou com a presença do Governador Colombo Salles, foi presidido pelo Dr. Nilton José Cherem, Presidente do Tribunal de Contas.

CARNAVAL

Luciana Moellmann, Heloisa Cabral Uchôa de Rezende, Janine Cabral Leite, Liana S. Soares e Cristina da Nova Bonato, garotas "Top–Set", que mereceram aplausos pelo bom gosto nas luxuosas fantasias, que usaram ontem no Municipal.

ANIVERSÁRIO

A simpática e elegante senhora Doris Daux que aniversariou anteontem, em sua residência recebeu senhoras de nossa sociedade, para um chá.

GENTE QUE CHEGA

Procedente do Rio está chegando hoje a nossa Cidade onde vai passar o carnaval, o elegante casal Ligia e Doutel de Andrade. Ligia e Doutel, serão hóspedes do casal Carmem e Antonio Santaella.

PESCA

O Assessor da Diretoria do Departamento Estadual de Caça e Pesca, Amilton Seifriz, esteve no Rio, na última semana, acertando os termos aditivos para a fixação das verbas dos convênios firmados por esses órgãos junto a Superintendência do Desenvolvimento da Pesca e ao Instituto Brasileiro do Desenvolvimento Florestal. A homologação dos novos adicionais para a proteção à pesca e à fauna catarinense será feita dentro de poucos dias pelo Ministro Cirne Lima.

PESCA

O Governo do Estado, juntamente com a Capitania dos Portos, SUDESUL, SUDEPE, BRDE, Escola Técnica Federal de Santa Catarina e do Centro Agropecuário da UFESC, está promovendo um curso para formação de motorista de pesca. A informação foi prestada pelo Secretário da Agricultura.

CASAMENTO

Às 19 horas do próximo dia 16, na Capela do Colégio Catarinense, Lúcia Helena Xavier e Túlio Carioni, vão receber a benção do casamento.

Os convidados vão cumprimentar Lúcia Helena e Túlio, na sala de recepção da Capela.

ALDO

Pelo vôo Varig chegou ontem de São Paulo, sendo recebido por sua irmã, a linda Hercilia Catarina Luz, o doutor Aldo Luz. Ao doutor Aldo, nossos votos de feliz estada.

FUNDESC

O Secretário Sérgio Uchôa de Rezende, Presidente do Fundo de Desenvolvimento do Estado de Santa Catarina (FUNDESC), assinou, a liberação de Cr$ 194.540,00 à Metalúrgica Timboense.

Essa é a segunda parcela concedida pelo FUNDESC aquela empresa do Município de Timbó, que será beneficiada com o funcionamento total de Cr$ 679.960,00.

CASAL CARVALHO

Maria Helena e Dário Carvalho, em sua casa de veraneio, em Porto Belo, receberam a visita do Deputado e senhora Nelson Pedrini.

AGRICULTURA

A Federação dos Trabalhadores na Agricultura do Estado de Santa Catarina promove no Centro de Treinamento da entidade, em Barreiros, uma reunião com a finalidade de analisar em profundidade o problema da preparação de mão-de-obra no meio rural catarinense.

CARNAVAL

Para quem gosta mesmo de carnaval, o quente é o Doze de Agosto e o Lira que, com sua contagiante animação atraem milhões de foliões a nossa Cidade. Isto veremos logo mais.

MATTAR

Roberto Mattar, o diretor dos Diários Associados em Santa Catarina, está em atividades com uma promoção que será notícia a cores na Revista "O Cruzeiro". Dentro da promoção de Mattar, atendendo solicitação Liégi, Neusa Sebastião e este jornalista.

EDUCAÇÃO FÍSICA

Para programar as atividades de Educação Física nas escolas e instalações esportivas construídas com base no Projeto integração Clube–Escola, seguiu para Blumenau, Itajaí, Presidente Getúlio e Taió, o professor Heber Lebarbechon Poeta, Diretor da Divisão de Educação Física, órgão ligado ao Departamento de Ensino da Secretaria da Educação.

FOTO B

Os bons fotógrafos do atelier "Foto B", agora estão instalados na Galeria do Edifício Soraya, à rua Deodoro, 18.

ARTE

A exposição do Museu de Arte Santa Catarina com os belíssimos trabalhos de Luiz Si e Odil Campos, recebeu favoráveis críticas pelos conhecedores de arte.

BALLET

Até o dia 9, na secretaria do Teatro Álvaro de Carvalho, poderão ser feitas inscrições para a Escola de Ballet daquele Teatro.

BAILE DO SARONG

Na sede social do Clube de Campo, em Tubarão, ontem os clubes 29 de Junho, 7 de Julho e Clube de Campo, promoveram a grande festa-carnavalesca, "Noite do Sarong".

NO JANTAR

Durante o jantar realizado na Lindacap, oportunidade em que os jornalistas homenagearam o Coronel Peret Antunes, palestravam animadamente os Srs. Ody Varella, Darcy Lopes, Lázaro Bartolomeu, Moacir Pereira, Antônio Kowalski, Deodoro Lopes Vieira, Osmar Teixeira, Cyro Barreto, Acy Cabral Teive, Coronel Zaldir Lima, Dakir Polidoro. O que muito empolgou os jornalistas foram os discursos de Adolfo Zigelli e o agradecimento do Coronel Peret Antunes.

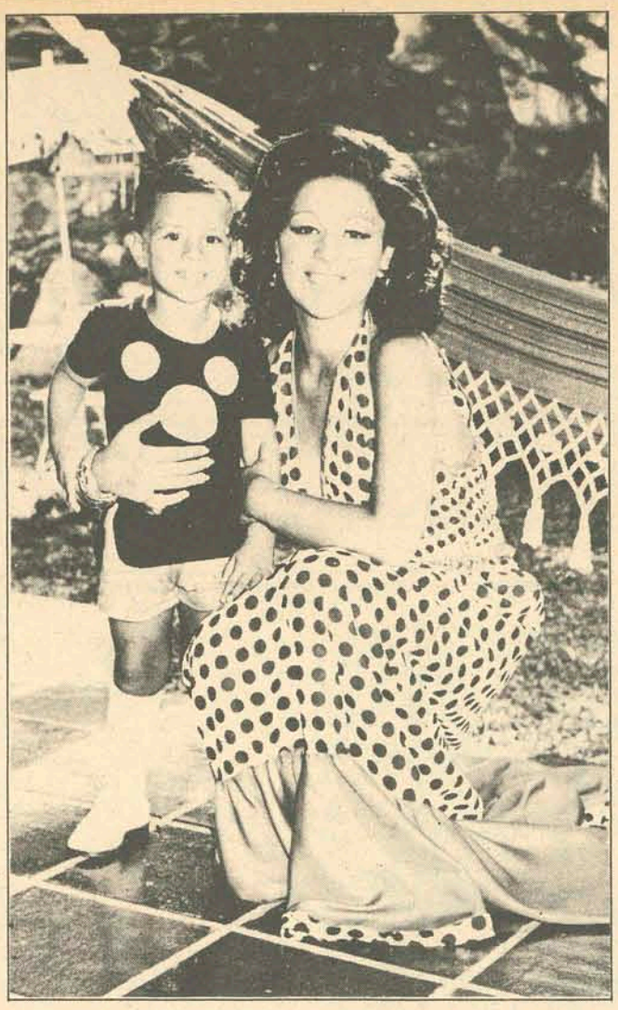

A beleza da jovem senhora Lúcia d'Ávila Di Vicenzi e seu filho, Luiz Fernando.

Coronel Delso Lanter Peret Antunes deixou a SSI e foi homenageado pela Imprensa, com um jantar.

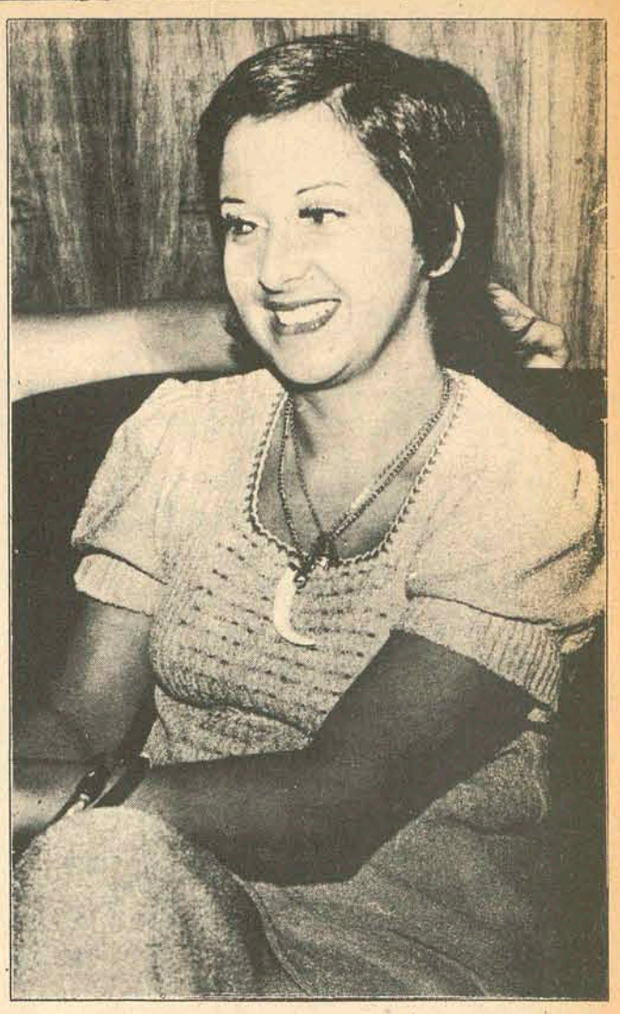

Jovem e bela, a senhora Lia Couto Tancredo, um nome de destaque na sociedade.

CINEMA PARA HOJE

EXIBIDORA CENTROSUL LTDA.

CINE SÃO JOSÉ - 3 - 7,45 - 9,45 H.

censura até 18 anos.

CINE RITZ - 5 - 7,45 - 9,45 H.

censura até 18 anos.

CINE CORAL - 3 - 8 - 10 H.

censura até 14 anos

CINE JALISCO - 8 H.

censura até 14 anos

CINE GLÓRIA - 5 - 8 H.

1º FILME

O LAGO DE DRÁCULA

2º FILME

censura até 18 anos

ROXY PROGRAMA DUPLO 2 - 8 Hs.

1º FILME

censura até 18 anos

2º FILME

censura até 18 anos.

RITZ A PARTIR DE AMANHÃ

TITANUS APRESENTA

MAZZAROPI "SAI DA FRENTE"

com LEILA PARISI LUDY VELOSO e o cachorro DUQUE

DIREÇÃO DE ABILIO P. de ALMEIDA e TOM PAYNE

SÃO JOSÉ A PARTIR DE AMANHÃ

QUANDO O CARNAVAL CHEGAR

com CARVANA PITANGA ANA MARIA

um filme de CARLOS DIEGUES

COLORIDO

PROGRAMA LIVRE

Acervo: Biblioteca Pública SC - Hemeroteca Digital Catarinense

feminina

Marisa Ramos

Elke dá idéias loucas para o carnaval

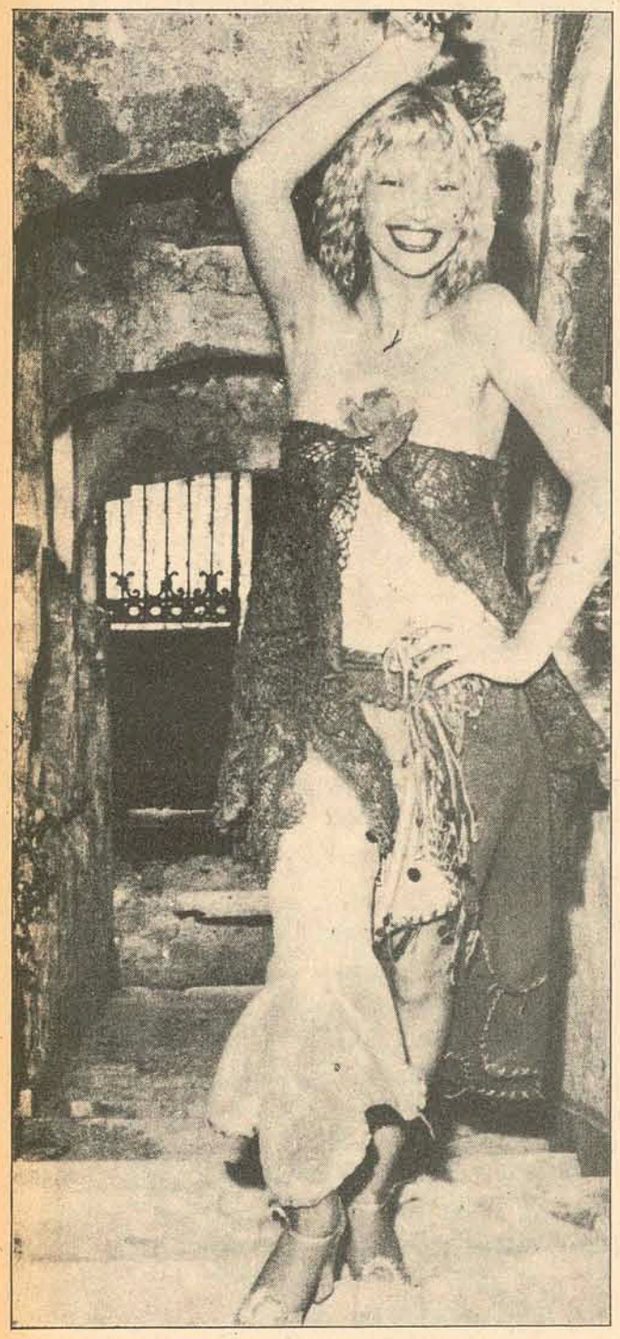

Saia de rendão vermelho se transforma em blusa tomara-que-caia, com flor arrematando no busto. A saia em panos coloridos é toda irregular na barra e tem alinhavos em lã de diversas cores.

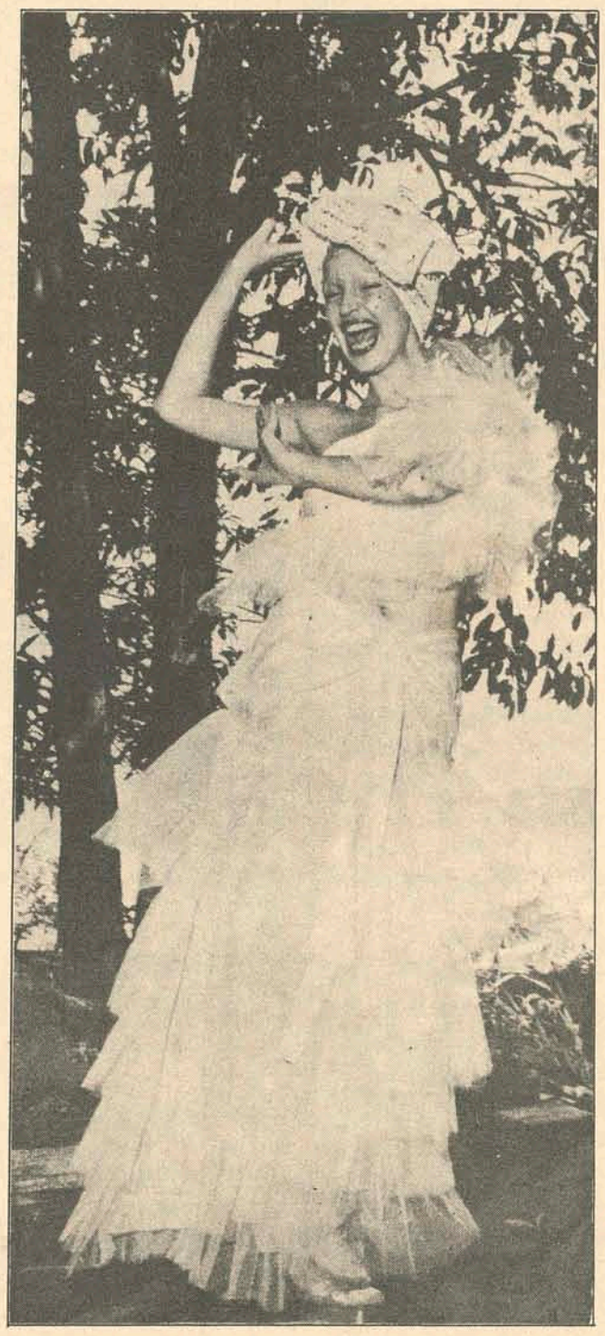

Um certo jeito de Carmem Miranda nesta baiana em cetim branco, com babados de tule na saia e manga. Um grande laço nos quadris e turbante de rendão.

Uma cigana meio maluca é mostrada por Elke. A saia é em crepe estampado, sobre malha verde. Blusa em lamê roxo com arremates prateados.

Saia de rendão vermelho, costurado à mão. As pontas são irregulares e têm abertura lateral, com broche de strass na cintura. Bustier de lantejoulas coloridas e plumas nos ombros. Na cabeça, flores.

Cabelos para o carnaval

A cantora Rosemary resolveu aderir à moda de cabelos coloridos, lançada no filme "A Laranja Mecânica". O famoso Silvinho penteou Rosemary e o resultado é que a cantora ficou mais sofisticada, exótica e, conforme o gosto, ainda mais bonita. Vejam o resultado e se gostarem, é só adotar a moda dos cabelos coloridos, nem que seja só neste carnaval.

A peruca é platinum-blonde, com jeitinho de Marylin Monroe e eis uma nova Rosemary.

Flores aplicadas no coque, complemento de um pareô, sarong ou fantasia de espanhola.

Horóscopo

Omar Cardoso

ÁRIES – Dia em que deverá evitar o nervosismo e todas as ações que possam prejudicá-lo de uma ou de outra forma. Procure descansar, trocar idéias com pessoas inteligentes e estudar novos planos profissionais.

TOURO – O período da manhã tende a lhe proporcionar êxito profissional e financeiro. À tarde procure ir a um clube ou onde possa fazer higiene mental. Noite feliz ao amor, às diversões, aos passeios e às novas amizades.

GÊMEOS – Dia espetacular à vida social e para entabular novos planos para o seu campo profissional. Será bem sucedido nas diversões nos passeios e na vida romântica principalmente. Solucione as dificuldades da família.

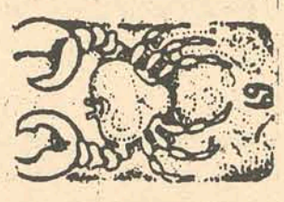

CÂNCER – No período da manhã, os negócios e o trabalho estarão sob excelente aspecto astral. Depois, terá uma tarde e noite tranquilas para os passeios, diversões, às novas amizades e a vida sentimental e amorosa.

LEÃO – A precipitação neste dia saturniano, poderá ser extremamente prejudicial a você, principalmente nos negócios e no trabalho. Evite a alta velocidade ao dirigir em auto-estradas, os acidentes e cuide da saúde.

VIRGEM – ótimo dia para tratar de assuntos intelectuais, religiosos e amorosos. O trabalho renderá o necessário para deixá-lo feliz e os negócios, se forem bem entabulados, tendem a ir cada vez melhor.

LIBRA – Dia em que haverá muita harmonia no campo profissional e no âmbito familiar. Contudo, aja com cautela quanto aos negócios para não haver aborrecimentos posteriores. Bom a saúde e a vida amorosa.

ESCORPIÃO – Dia indicador de êxito nos jogos, sorteios, corridas de cavalos e bastante favorável para ganhar na loteria, devido o benéfico fluxo de sua Quinta Casa Astral. Sucesso profissional, financeiro e amoroso.

SAGITÁRIO – Alguns obstáculos e dificuldades no âmbito familiar estão previstos para você hoje. Aja com cautela e inteligência que tudo será solucionado a contento. Ótimo aos negócios relacionados com a agricultura.

CAPRICÓRNIO – Neste seu dia mais favorável da semana haverá muita compreensão no campo profissional e bastante harmonia familiar, o que deverá influir de modo benéfico nos demais setores de sua vida. Boas notícias. Divirta-se.

AQUÁRIO – Cuidado para não tomar decisões impensadas e precipitadas neste dia. Por outro lado, haverá boas chances de lucrar na compra e venda de bens móveis e imóveis e pelo seu esforço no trabalho. Excelente ao amor e as viagens.

PEIXES – Seus interesses, principalmente se já aniversariou, se encontrarão sob excelente aspecto astral neste dia. Todavia, deverá tomar cuidado com acidentes, com a saúde e com sua moral. Perfeito ao amor e a vida em família.

VERÃO
o importante é ajudar o trabalho dos rins
tome
URODONAL
e viva MAIS contente!...

LENÇOIS
TOALHAS DE BANHO
E MESA
MAIÔS, SAÍDAS, ROUPÕES
E MALHAS FINAS
O MAIOR SORTIMENTO
PELO MENOR PREÇO
COMPRE SEU ENXOVAL
PAGANDO EM ATÉ
12 MESES PELO
CRÉDITO INSTANTÂNEO.
ABERTO ATÉ 19 HORAS.
ILHATEX
R. CONS. MAFRA, 47 · FONE 4302

Acervo: Biblioteca Pública SC - Hemeroteca Digital Catarinense

PLUFT - Centro Audio Visual de Linguas

INGLÊS e FRANCÊS
ADULTOS E CRIANÇAS

Cursos regulares e intensivos
Manhã – Tarde – Noite
Inscrições abertas à rua Artista Bittencourt no. 36 – defronte ao Pronto Socorro do INPS (9 às 12 e 14,30 às 18,30 horas).

CARBONÍFERA PRÓSPERA S.A.
C.G.C. 83.647.545

ASSEMBLÉIA GERAL ORDINÁRIA

EDITAL DE CONVOCAÇÃO

Ficam convidados os Senhores Acionistas da Carbonífera Próspera S.A., a comparecerem à Assembléia Geral Ordinária, a ser realizada no próximo dia 20 de março de 1973, às 10 horas em sua sede social à Rua General Oswaldo Pinto da Veiga no. 328, em Criciúma, Santa Catarina, para deliberarem sobre a seguinte ordem do dia:

1o.) Leitura, exame, discussão e aprovação do Relatório da Diretoria, Balanço Geral, Demonstração da Conta Lucros e Perdas, Parecer do Conselho Fiscal e documentos relativos ao exercício social encerrado em 31.12.72;

2o.) Eleição dos Membros do Conselho Fiscal;

3o.) Fixação dos honorários da Diretoria e do Conselho Fiscal para o exercício de 1973;

4o.) Outros assuntos de interesse da Sociedade.

Criciúma, 28 de fevereiro de 1973.
(Engo. Aloysio da Silva Moura)
Presidente

CARBONÍFERA PRÓSPERA S.A.
C.G.C. 83.647.545

ASSEMBLÉIA GERAL EXTRAORDINÁRIA

EDITAL DE CONVOCAÇÃO

Ficam os Senhores Acionistas convidados na forma da Lei e dos Estatutos a comparecerem à Assembléia Geral Extraordinária, a ser realizada no dia 20 de março de 1973, às 11 horas, na sede social da Empresa, em Criciúma, Estado de Santa Catarina, a fim de deliberarem sobre a seguinte Ordem do Dia:

a) Proposta da Diretoria para aumento do Capital Social de Cr$ 38.906.340,00 para Cr$ 48.632.925,00 com recursos provenientes da Incorporação de Reserva da Correção Monetária do Imobilizado, Reserva para Manutenção de Capital de Giro e Recursos para Aumento de Capital;

b) Alteração do artigo 6o. dos Estatutos Sociais.

Criciúma, 28 de fevereiro de 1973.
Engo. Aloysio da Silva Moura
Presidente

FORÇA E LUZ DE CRICIÚMA S.A.
C.G.C. 83.647.537

ASSEMBLÉIA GERAL EXTRAORDINÁRIA

EDITAL DE CONVOCAÇÃO

Nos termos da Lei e dos Estatutos Sociais, ficam os Senhores Acionistas desta Sociedade convidados a comparecerem à Assembléia Geral Extraordinária, a realizar-se no dia 20 de março de 1973, às 15,00 horas, na sede social, afim de deliberarem sobre a seguinte Ordem do Dia:

a) Alteração do Artigo 4o. dos Estatutos Sociais;

b) Proposta da Diretoria para aumento do Capital Social de Cr$ 2.408.560,00 para Cr$ 2.709.630,00 com recursos provenientes das seguintes parcelas: Parte dos Lucros Suspensos – Cr$ 268.006,80; Reserva Especial – Cr$ 28.407,95; Fundo de Manutenção do Capital de Giro Próprio – Cr$ 4.655,25;

c) Alteração do artigo 5o. dos Estatutos Sociais.

Criciúma, 19 de fevereiro de 1973
Engenheiro Mário Balsini
Diretor Gerente

FORÇA E LUZ DE CRICIÚMA S.A.
C.G.C. 83.647.537

ASSEMBLÉIA GERAL ORDINÁRIA

EDITAL DE CONVOCAÇÃO

Nos termos da Lei e dos Estatutos Sociais, ficam os Senhores Acionistas desta Sociedade, convidados a comparecerem à Assembléia Geral Ordinária a realizar-se no dia 20 de março de 1973 às 14,00 horas, na sede social a fim de deliberarem sobre a seguinte Ordem do Dia:

a) Leitura, exame, discussão e aprovação do Relatório da Diretoria, Balanço Geral, Demonstração da Conta Lucros e Perdas, Parecer do Conselho Fiscal e documentos que acompanham o Balanço Geral realizado em 31 de dezembro de 1972;

b) Eleição da Diretoria;

c) Eleição dos Membros do Conselho Fiscal;

d) Fixação dos honorários da Diretoria e do Conselho Fiscal;

e) Outros assuntos de interesse da Sociedade.

Criciúma, 19 de fevereiro de 1973.
Engo. Mário Balsini
Diretor Gerente

MISSA DE 7o. DIA

A família de
BADIA BOABAID CARONE
ainda consternada com seu falecimento convida parentes e amigos para a missa que será rezada dia 4 (domingo) às 7 horas da manhã, na Catedral Metropolitana.

RESTAURANTE PRAYON

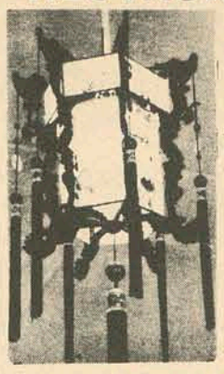

COMIDAS
TÍPICAS CHINESAS
P. INTERNACIONAL
L. PANORAMAR
SERVIÇO A LA CARTE

海濱飯店

AV. RUBENS DE ARRUDA RAMOS
(Baía Norte)

Camilli & Cia. Limitada

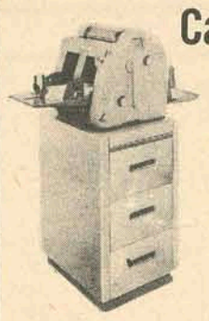

Máquinas, móveis e materiais de escritório. Revendedores exclusivos Gestetner Duplicadores Ltda, Pitney-Bowes Máquinas Ltda, Cimpro Máquinas de Contabilidade, Sharp Calculadoras Eletrônicas.

Rua Araújo Figueiredo 9 – Fones: 4717 e3980 – Florianópolis–SC – Assistência Técnica – 3986.

TRANSPORTES COLETIVOS

Advocacia Especializada
Dr. Mario Bianchini
Advogado

OAB -0654 CPF–003715569
Rua Felipe Schmidt 52 Sala 2

CLUBE RECREATIVO 12 DE SETEMBRO
SEDE PRÓPRIA – Rua Dib Cherem, 463
CAPOEIRAS – FLORIANÓPOLIS
EDITAL DE CONVOCAÇÃO

A DIRETORIA DO CLUBE 12 DE SETEMBRO, LOCALIZADO À RUA DIB CHEREM, 463 – CAPOEIRAS, NESTA CIDADE, DE CONFORMIDADE COM O ART. 50 – CAP. VII DO ESTATUTO EM VIGÔR' CONVOCA TODOS OS ASSOCIADOS PARA UMA ASSEMBLÉIA GERAL EXTRAORDINÁRIA, EM SUA SEDE SOCIAL, A REALIZAR–SE NO DIA 18 DE MARÇO DO CORRENTE, ÀS 8:00 HORAS. EM PRIMEIRA CONVOCAÇÃO OU 30 MINUTOS APÓS. COM QUALQUER NÚMERO.

NA OPORTUNIDADE ESTARÁ SENDO APROVADO O ESTATUTO DO CLUBE, REFORMULADO PELA DIRETORIA.

Capoeiras, 18 de fevereiro de 1973

CARLOS ANTÔNIO DOS SANTOS
SECRETÁRIO

LUIS MORAIS
PRESIDENTE

ESTADO DE SANTA CATARINA
SECRETARIA DOS SERVIÇOS SOCIAIS
INSTITUTO DE PREVIDÊNCIA – IPESC
AVISO

O Diretor do Departamento de Administração Geral do Instituto do Previdência do Estado de Santa Catarina, de ordem do Sr. Presidente, torna público para conhecimento dos interessados que receberá propostas de Empresas habilitadas preliminarmente, nos termos do Decreto Lei no. 200, e Decreto N.GE-15.12.69/8755, até as 15 horas do dia 16 de março do corrente ano, para confecção de Mobiliários para a Farmácia deste Instituto, localizada à rua Trajano no. 1, nesta Capital

O Edital encontra-se afixado no hall de entrada deste instituto, onde serão fornecidos os desenhos e os necessários esclarecimentos.

Florianópolis, 28 de fevereiro de 1973.
Juarez Fonseca de Medeiros
Diretor de Administração

DECLARAÇÃO

O senhor Jorge Miraglia declara que extraviou sua carteira de motorista, do seu automóvel, Volks, placa, CR – 1097, ano 1973, de cor castanho metálico, 75 HP, chassis – B – L 003001.

DOCUMENTOS PERDIDOS

Foram perdidos os documentos do "Dodge Dart", ano 1973 5 pessoas, 215 HP, chassis CO44823, Cor Amarelo Cítrico e Preto, pertencente ao Sr. Hamilton Alfredo Feldmann.

DECLARAÇÃO

EMPRÊSA AUTO VIAÇÃO SÃO JOÃO LTDA., declara que extraviou o Certificado de Registro de seu Ônibus, marca Mercedes Benz, ano de fabricação 1968, motor no. 3219190412058804, chassis no. 32105512051827, de cor azul verde e laranja, capacidade para 33 passageiros, com 120 HP, de placa DR–0060.

Criciúma, 15 de fevereiro de 1973

CGC EXTRAVIADO

Foi perdido o CGC de no. 86 025 277/001, pertencente a firma Evaristo Zimermann, situada em Varginha, Município de Santo Amaro da Imperatriz.

COMPRA–SE TELEFONE

No centro. Informações com Ana Maria pelo telefone 3990.

FORD LANDAU

Particular vende carro de fino trato. Totalmente equipado. Ar Condicionado, seg. contra roubo, etc, ano 1971.

Ver Estacionamento Hotel Royal – sab. e dom.

ALIANÇA FRANCESA

-COM PROFESSORES FRANCESES-

AUDIO-VISUAL intensivo na parte da manhã, normal a tarde e de noite. Aulas de CONVERSAÇÃO nível literário e técnico; preparação ao DIPLOMA especial da Aliança Francesa e diploma da Faculdade de Letras da Universidade de NANCY. Cursos para CRIANÇAS desde os 6 anos de idade. Cursos de TRADUÇÃO. Matricula-se à rua João Pinto, no. 35 (frente ao cine Coral) das 9 às 11 e das 15 às 19 horas.

TV. TV. TV. TV. TV. TV. TV.

SERVIÇO AUTORIZADO PHILIPS

* CONSERTO A DOMICÍLIO
* ORÇAMENTO SEM COMPROMISSO
* ATENDE–SE ATÉ AS 22 HORAS
* INCLUSIVE SÁBADOS

FLORITRON – OFICINA DE TV
Av. Hercílio Luz, 241, em frente à Penha na rodoviária.
(atendemos outras marcas)

TV. TV. TV. TV. TV. TV. TV.

Leve este anuncio e ganhe 10% de desconto no Servico.

DANTE H. F. DE PATTA

ADVOGADO
OAB–SC 121
Escritório: Felipe Schmidt, 58/62 (Ed. Florêncio Costa) - 3o. andar – conjuntos: 301, 302 e 303 – Fones: 3257 e 2071.

VANDA DE SOUZA SALLES
4o. Tabelião de Notas e Protestos em Geral
EDITAL

Pelo presente Edital, ficam intimados para pagarem no prazo legal, os Títulos que se acham em Cartório para protestos, os senhores: Bráulio José de Souza Amaral – José Alfeu de Ameida – Saudi Machado – José Pacheco – Ammar Refume – Jorge Vitor Rodrigues – Roland Luiz Pizzolatti – Luiz Augusto de Gordano Rocha – Wanderley Reis – Milto Alfredo Pereira – Nesir João Seemann – Amauri Sell – Luiz Carlos Santos – Luzia Marta Pereira.

Florianópolis, 02 de março de 1973
Oficial Maior

"FEDERAÇÃO CATARINENSE DE XADREZ"
EDITAL DE CONVOCAÇÃO

Pelo presente Edital de Convocação ficam convocados todos os filiados à ASSEMBLÉIA GERAL ORDINÁRIA a se realizar no dia 10 de março do corrente ano, às 14 (quatorze) horas, na sede da ASSOCIAÇÃO CATARINENSE DOS ENGENHEIROS, situada à Praça da Bandeira, com a seguinte ordem do dia:

a) eleger o presidente da FCX e o conselho fiscal, cujos mandatos serão de dois anos;

b) aprovar relatório do presidente, bem como as contas, com parecer do conselho fiscal;

c) aprovar o valor das anuidades e dos emolumentos devidos pela participação em campeonatos;

d) assuntos gerais.

Florianópolis, 26 de Fevereiro de 1973.
Leopoldo Luiz Bandeira Maia Filho

COMPANHIA DE HABITAÇÃO DO ESTADO DE SANTA CATARINA – COHAB/SC
VINCULADA À SECRETARIA DOS SERVIÇOS SOCIAIS
CGCMF 83883710
Aviso aos acionistas

Comunicamos aos senhores acionistas da Companhia de habitação do Estado, que se encontra, à disposição na sua sede, à rua Felipe Schmidt 113, nesta Capital, os documentos descritos nas letras "a", "b" e "c" do artigo 99 da Lei no. 2,627 de 26 de setembro de 1940 (Lei das Sociedades Anônimas), referentes ao exercício de 1972.

Florianópolis, 26 de Fevereiro de 1973.
DANTE BRAZ LIMONGI
Diretor Presidente

DEPARTAMENTO CENTRAL DE COMPRAS
TOMADA DE PREÇOS No. 73/119
AVISO

O DEPARTAMENTO CENTRAL DE COMPRAS torna público, para conhecimento dos interessados, que receberá propostas de firmas habilitadas preliminarmente, nos termos do Decreto GE–15/12/69–8755, até às 15 horas do dia 28 de Março de 1.973, para o fornecimento de "MÓVEIS EM GERAL".

O Edital encontra-se afixado na sede do Departamento Central de Compras, à Avenida Mauro Ramos, no. 212, Florianópolis, onde serão prestados os esclarecimentos necessários e fornecidas cópias de Edital.

Florianópolis, 02 de Março de 1.973
JOÃO JORGE DE LIMA
Diretor Geral

DEPARTAMENTO CENTRAL DE COMPRAS
TOMADA DE PREÇOS No. 73/117
AVISO

O DEPARTAMENTO CENTRAL DE COMPRAS torna público, para conhecimento dos interessados, que receberá propostas de firmas habilitadas preliminarmente, nos termos do Decreto GE–15/12/69–8755, até às 15 horas do dia 20 de Março de 1.973, para o fornecimento de "MATERIAL DE ESCRITÓRIO – EXPEDIENTE".

O Edital encontra-se afixado na sede do Departamento Central de Compras, à Avenida Mauro Ramos no.212, Florianópolis, onde serão prestados os esclarecimentos necessários e fornecidas cópias de Edital.

Florianópolis, 02 de Março de 1.973
JOÃO JORGE DE LIMA
Diretor Geral

DEPARTAMENTO CENTRAL DE COMPRAS
TOMADA DE PREÇOS No. 73/112
AVISO

O DEPARTAMENTO CENTRAL DE COMPRAS torna púplico, para conhecimento dos interessados, que receberá propostas de firmas habilitadas preliminarmente, nos termos do Decreto GE–15/12/69–8755, até às 15 horas do dia 19 de Março de 1.973, para o fornecimento de "MATERIAL DE EXPEDIENTE EM GERAL".

O Edital encontra-se afixado na sede do Departamento Central de Compras, à Avenida Mauro Ramos no. 212, Florianópolis, onde serão prestados os esclarecimentos necessários e fornecidas cópias de Edital.

Florianópolis, 02 de Março de 1.973
JOÃO JORGE DE LIMA
Diretor Geral

DEPARTAMENTO CENTRAL DE COMPRAS
TOMADA DE PREÇOS No. 73/118
AVISO

O DEPARTAMENTO CENTRAL DE COMPRAS torna público, para conhecimento dos interessados, que receberá propostas de firmas habilitadas preliminarmente, nos termos do Decreto GE–15/12/69–8755, até às 15 horas do dia 28 de Março de 1.973, para o fornecimento de "MÓVEIS ESCOLARES".

O Edital encontra-se afixado na sede do Departamento Central de Compras, à Avenida Mauro Ramos no. 212, Florianópolis, onde serão prestados os esclarecimentos necessários e fornecidas cópias de Edital.

Florianópolis, 02 de março de 1.973
JOÃO JORGE DE LIMA
Diretor Geral

DARIO VENDENDO

Lanchonete bem afreguesada. No centro da cidade. Preço Cr$ 30.000,00.

Mercearia bem afreguesada, em zona central bastante habitada, preço de ocasião.

Alugo loja no edif. Bahia frente para João Pinto. Terreno na Lagoa da Conceição e Canasvieiras, preço de ocasião.

APARTAMENTOS

PARA PRONTA ENTREGA:

Nos principais edifícios de Florianópolis, Coqueiros e Canasvieiras.

Em Construção: Vendemos os MELHORES pelo MENOR PREÇO. Dispomos de apartamentos com um - dois - três e quatro quartos com financiamento quase total.

Em nosso escritório à Avenida Hercílio Luz no. 1, ou pelo telefone 4414 estamos em condições de prestar informações sobre todo o comércio imobiliário de Florianópolis. Não esqueça: Dario 4414 - Dario 4414 – Dario 4414

APTO SOLTEIRO

Vende-se no Edif. Alcion, com quarto, sala, cozinha e banheiro, ainda não habitado. Tratar com Sr. Antônio – 4002 e 4235.

APTO VENDE-SE

Amplo Apto com 146m2 localizado no Edif. Dias Velho, Rua Felipe Schmidt, c/3 quartos e demais dependências, podendo ser financiado.

Tratar pelos fones 4002 e 4235.

CANASVIEIRAS - OCASIÃO

Terreno em Cachoeiro, dez mil metros quadrados, plano, a 50 metros da praia, para sítio, loteamento ou boa propriedade. Vendo urgente melhor oferta. Telefone 4432, Osmard.

APARTAMENTO – VENDE–SE

Vende-se apartamento no 8o. andar do Edifício Bahia (Rua João Pinto) frente para o mar. Dá-se preferência a quem queira comprá-lo para alugar. Pequena entrada e o restante em cinco anos.
Tratar no local ou pelo telefone 4206.

LOJA VENDE-SE

Loja com 158m2, localizada na Galeria do Ed. Dias Velho.Tratar com Sr. Antônio – fone 4002 e 4235

CASA VENDE–SE

Vende-se casa de material localizada em recanto privilegiado, na Praia de Palmeiras-Coqueiros. São 10 peças com 4 dormitórios, própria para uso residencial ou de veraneio. Tratar à rua Padre Roma, 90.

VENDE–SE CASA

De madeira, com 3 quartos, sala, copa-cozinha, banheiro, dispensa, área de serviço e boa área plantada. Ver e tratar na rua Clemente Rovere, 76, fundos.

Casa Financiada

Ótima casa de alvenaria, cozinha de azulejo c/pia. Banheiro c/ armarinho embutido e chuveiro elétrico. Janelão na frente, gramado, canteiros, esp/p/carro. Transfiro por apenas 1.900,00. As mensalidades serão pagas no APESC. Tratar com Jandira, fones 2032, 3927. Ou no próprio local Concasa casa 100.

ALUGA–SE APARTAMENTO

Situado à rua Conselheiro Mafra, 118, com 2 quartos, sala, copa, cozinha e demais dependências.
Tratar pelo fone 3966 ou no local.

ALUGA–SE

Aluga-se apartamento térreo, sito à rua Duarte Schutel no. 32 F com sala ampla, 2 quartos, cozinha, banheiro e área de serviços. Tratar a rua Urbano Sales no. 37, telefone 2981.

CHURRASCARIA VENDE–SE 3.500,00

Vende-se a Churrascaria 2000 defronte ao Clube 1o. de Maio em Barreiros. Cr$ 3.500,00 de entrada e Cr$ 500,00 por mês.

Aceita-se carro no negócio. Tratar no local.

VENDE–SE COM URGÊNCIA

Por motivo de mudança vende-se móveis marca Rossmarck, em bom estado de conservação. Tratar à Rua Padre Roma no. 124.

VENDE–SE

1 sofá (4 lugares), 2 poltronas, 2 camas solteiro estilo colonial c/2 colchões de espuma, 1 máquina de lavar roupa "Maria".

Tudo novo por Cr$ 4.000,00. Tratar no Edifício Kastellorizon. apto. 201.

VENDE–SE

Um título patrimonial de Lira Tênis Clube, pela metade de seu valor. Tratar Rua Antenor Moraes, 240 – Bom Abrigo.

PRECISA–SE

CORRETORES de alto gabarito, com ótima apresentação e nível cultural elevado, para ganhar Cr$ 10.000,00 (dez mil cruzeiros) mensais. Sem preencher essas exigências não serão admitidos.

ENTREVISTAS: Diariamente, no horário das 9 às 11 horas, na avenida Rio Branco, no. 61.

Acervo: Biblioteca Pública SC - Hemeroteca Digital Catarinense

AUTOMÓVEIS

SIGA ESTA SETA. VOCÊ VAI ENCONTRAR O MELHOR FINANCIAMENTO E A MELHOR GARANTIA.

VEÍCULOS USADOS DE QUALIDADE

Departamento de Veículos Usados do seu Concessionário de Qualidade — CHEVROLET

HOEPCKE VEICULOS S/A
RUA CONSELHEIRO MAFRA, 28
FONE 31-17

Opala – Luxo – Bege	69
Opala – Luxo – Azul	69
Opala – Luxo – Branco	69
Opala – STD – Branco	70
Opala – STD – Verde Musgo	72
Volkswagen – TL – Azul Diamante	72
Volkswagen – 4 portas – Azul	69
Variant – Verde	71
Fuscão – Azul Diamante	71
Karmanghia – Laranja	71
Ford Corcel – Verde Majorca	69
Rural Wyllis – Azul c/Branco	69
Esplanada – Vermelho c/Vinil	68
Aero Wyllis – Rosa	62

Amauri VOLKSWAGEN
COMÉRCIO DE AUTOMÓVEIS

Opala Cupê Std – Rose Metálico	OK
Dodge Charger - Cinza Metálico	1973
Fuscão - Branco Lotus	OK
Fuscão - Azul Arara	OK
Ford Corcel Cupê luxo – Azul Colonial	OK
Variant - Azul Niagara	OK
Ford Corcel Cupê Std – Vermelho Cadmium	1972
TL Luxo – Azul Metálico	1971
Fuscão – Laranja Granada	1971
Fuscão – Branco Lotus	1971
TL – Branco Lotus	1971
Fusca – Azul Diamante	1970
Fusca – Branco Lotus	1970
Volks – Vermelho Cereja	1970

POSSUÍMOS CARROS ZERO QUILÔMETRO DE QUALQUER MARCA
R. Gal. Gaspar Dutra, 90 – Estreito
Fones: 6632 e 6359
Florianópolis.

C. RAMOS S.A.
COMÉRCIO E AGÊNCIAS
VEÍCULOS NOVOS
Possuímos toda linha VW nas diversas cores 73

REVENDEDORES AUTORIZADOS VOLKSWAGEN
R. João Pinto no. 9 – Rua Cel. Pedro Demoro no. 1466
Fone 3641 – Fpolis – 6381 – Estreito.

VEÍCULOS USADOS

Sedan 1.300 Vermelho Montana	1968
Sedan 1.600 Vermelho/preto	1969
Sedan 1.300 Vermelho Cereja	1969
Sedan 1.300 Branco Lotus	1969
Kombi Cinza Lobo	1969
Kombi Bege Claro	1969
Sedan 1.300 Verde folha	1969
Variant Bege Claro	1970
Variant Bege Claro	1970
T.L.2 Azul Diamante	70/71
T.L.2 Vermelho Cereja	70/71
Sedan 1.500 Azul diamante	1971

FINANCIAMOS SEU VEÍCULO ATÉ 40 MESES

KRESA
KOERICH S.A.
Comércio de Automóveis

RUA ALMIRANTE LAMEGO, 190
REVENDEDOR AUTORIZADO VOLKSWAGEN
RELAÇÃO DOS VEÍCULOS USADOS À VENDA

Sedan 1500 Branco Lotus	71
Sedan 1500 Verde Folha	71
Sedan 1500 Laranja	71
Sedan 1500 Laranja	70
Sedan 1300 Branco Lotus	70
Sedan 1300 Branco Lotus	69
Sedan 1300 Beje Claro	69
Sedan 1300 Branco Lotus	68
Sedan 1300 Azul Real	68
Sedan Beje Claro	67
Sedan Vermelho	67
Sedan 1200 Cinza Prata	66
Sedan 1200 Branco Lotus	62
TL.2 e Portas Vermelho montana	71/72

FINANCIAMENTO ATE 40 MESES

ALVORADA VEÍCULOS
Rua João Pinto, 21 – Fone 4291
COMÉRCIO DE AUTOMÓVEIS EM GERAL
COMPRA – VENDA – TROCA
CARROS INTEIRAMENTE REVISADOS

Volks 1300 – Gelo	1970
Volks Azul	1968
Volks Verde	1967
Karmann-ghia Bege	1969
Jeepe (Candango) Rosa	1960

A. Coelho
AUTOMÓVEIS COMPRA VENDA E TROCA

OPALA GRAN PRIX – 3 MARCHAS – OK	73
OPALA 4 CIL. ROSA METÁLICO – OK 3 MARCHAS	73
VOLKSWAGEN – SP2 – VERDE METÁLICO – OK	73
TL AZUL DIAMANTE	71
DODGE DART AZUL METÁLICO	70
VOLKSWAGEN VERMELHO	69
VOLKSWAGEN BRANCO	69
GALAXIE – VERMELHO	67
SIMCA SOMBRA METÁLICO (TUFÃO)	66
VOLKSWAGEN – BRANCO	61
DKW – VEMAGUETE MARROM	66
KOMBI BEGE NILO	62
VOLKSWAGEN VERDE	60

CRÉDITO IMEDIATO – TAXAS REDUZIDAS
ATENDEMOS EM DOIS ENDEREÇOS:
RUA FELIPE SCHMIDT, 85
RUA JOÃO PINTO, 40 FONES 2777 e 2765

VALDIR AUTOMÓVEIS LTDA.
Rua Victor Meirelles, 32 – Fone 4739
Florianópolis – SC

Opala cupê laranja fogo	OK
Opala quatro portas vermelho	71
Opala quatro portas 4 marchas gran luxo	71
Volks 1500 amarelo	72
Volks 1500 bege	71
Volks 1200 verde	63
Corcel quatro portas verde luxo	71
Belina amarelo pop	72

JENDIROBA AUTOMÓVEIS LTDA.
R. Sandanha Marinho Esq. de João Pinto
FONES: 4673 – 2952

FORD GALAXIE OK	1973
CHEVROLET "OPALA" OK V/CORES	1973
FORD F–100 LUXO OK	1973
VW VARIANT	1972
CHEVROLET "OPALA"2P	1972
VW VARIANT	1971
CHEVROLET "OPALA" 6 CIL.	1970
FORD GALAXIE	1967

NÃO FECHAMOS PARA ALMOÇO
COMÉRCIO DE AUTOMÓVEIS, BARCOS
Financiamentos até 36 meses

CARIONI COMÉRCIO DE AUTOMÓVEIS
AV. RIO BRANCO, 53
FONE: 3966
FINANCIAMENTO EM 36 MESES!

Variant	1972
Kombi	1970
Kombi	1968
Volkswagen	1969
Corcel Luxo 2 portas	1970
Corcel Luxo 2 portas	1971
Corcel 4 portas luxo	1969

NÓS PAGAMOS MAIS PELO SEU CARRO.

FLORIANÓPOLIS VEÍCULOS S/A
FLORISA
REVENDEDOR FORD
Rua Santos Saraiva, 554 – Fones: 6345, 6351
RELAÇÃO DE VEÍCULOS NOVOS E USADOS

Landau Várias Cores OK	1973
Galaxie 500 várias cores OK	1973
Corcel GT várias cores OK	1973
Corcel Cupê Luxo e Stand várias cores OK	1973
Corcel Sedan Luxo e Stand várias cores OK	1973
Corcel Belina Luxo várias cores OK	1973
Jeep CJ5 várias cores OK	1973
F-75 Pick-Up várias cores OK	1973
Rural 4x4 várias cores OK	1973
Rural 4x2 várias cores OK	1973
F-100 Pick-Up várias cores OK	1973
F-350 Luxo e Stand várias cores OK	1973
F-600 Diesel Verde Angra OK	1973
F-600 Gasolina Turquesa Tahiti OK	1973
F-750 Diesel Amarelo Tarumã OK	1973
Galaxie LTD Landau Hidram. Azul panema e Preto	1971
Galaxie LTD Hidram. Verde Metal. C/Ar Cond.	1969
Galaxie 500 Vermelho	1967
Galaxie 500 Azul Metálico	1969
Galaxie 500 Azul Marambaia	1969
Galaxie 500 Azul Mexicano C/Vinil Areia	1970
Galaxie 500 Vermelho	1969
Corcel Cupê Luxo Azul	1971
Corcel Cupê STD Vermelho	1970
Corcel Sedan Bége Maringá	1969
Corcel Sedan STD Marrom Canela	1972
Rural Willys Verde C/Branco	1971
Rural Willys Vermelha	1972
Rural Willys Verde Palma	1965
F-350 Azul Marambaia	1968
F-350 Azul Claro e Branco	1969
F-350 Verde e Branco	1962
F-350 Vermelho Londrina	1965
F-600 Diesel C/Truck Azul e Branco	1969
F-600 Diesel Cinza	1966
Volks 1500 Azul Diamante	1972
Volks 1600 Bége	1969
Volks 1300 Verde	1968
Volks 1300 Azul	1969
Volks 1600 Branco Lotus	1969
Volks Variant Azul Cobalto	1970
Volks TL Azul	1971
Volks Kombi Pastel	1968
Volks Kombi Pick-Up Pérola	1968
Volks Kombi Pick-Up Azul Pastel	1969
Volks Kombi Branco Lotus	1969
DKW Belcar Amarelo Colonial	1966
DKW Belcar Preto	1962
Chevrolet Caminhão Bége e Vermelho	1962
Chevrolet Opala Azul Metálico Gran Luxo 2.500	1971
Simca Esplanada Vermelho	1968
Chrysler Regente Bege Metálico	1968
Oldsmobile Bége Metálico	1964
Aéro Willys Azul Escuro	1966
Aéro Willys Bége Maringá	1969
Dauphine Azul e Marrom	1963
Gordini Cinza	1965

meyer
VEÍCULOS USADOS
Alta Qualidade

Dodge Dart Cupê	1971
Dodge Dart Sedan	1970
Dodge Dart Cupê	1972
Dodge Charger	1971
Opala 2500 luxo	1971
Opala 2500 Especial	1971
Opala 2500 Luxo	1970
Variant Vermelha	1971/72
Karman Guia	1968
Corcel Sedan Luxo	1969
Volkswagen TL	1971
Esplanada	1968

Telefone – 6389 e 6393
FINANCIAMOS ATÉ 36 MESES
VEÍCULOS USADOS

VERAS VEICULOS LTDA.
Rua Santos Saraiva, 660 – Fone 6208
CARROS NOVOS E USADOS
COMPRA – VENDA – TROCA

FORD GALAXIE VERMELHO (jóia)	1967
FORD CORCEL CUPÊ STD BEGE	1971
FORD CORCEL CUPÊ LUXO AZUL	1970
FORD CORCEL CUPÊ STD VERMELHO	1970
KARMANN GHIA VERMELHO MONTANA	1970
VOLKS BEGE 1200	1965

CARROS TOTALMENTE REVISADOS
Aberto das 7,30 às 20,30 horas
FINANCIAMOS ATÉ 40 MESES

GATÃO AUTOMÓVEIS
Rua Francisco Tolentino, 13 – Fpolis. COMPRA – TROCA E VENDA DE AUTOMÓVEIS

Corcel OK Luxo	1973
Opala OK Std. Luxo	1973
Volks OK 1.300	1973
Corcel Branco Luxo	1969
Corcel Verde Std	1969
Variant Branca	1971
Volks Bege	1967

DIPRONAL - Distribuidora de Produtos Nacionais Ltda
Ford

GALAXIE OK várias cores	1973
CORCEL LUXO OK várias cores	1973
CORCEL STANDARD várias cores	1973
RURAL OK 4x2	1973
F–75 OK várias cores	1973
F–350 OK várias cores	1973
GALAXIE USADO	69/70/72
RURAL USADA	1968
CORCEL USADO	69/70
VOLKS	1966

Rua Felipe Schmidt, 60 – Fones 3321 e 2197
FLORIANÓPOLIS – SC

NOVACAP VEÍCULOS
Rua Fúlvio Aducci, 640

Volks Bege Carodo	1970
Volks Vermelho	1969
Jeep Willys	1960
Kombi Verde	1962
Aero Willys Verde	1962

PROFISSIONAIS

DR. OSWALDO KERSTEN
Professor Assistente de Cirurgia da UFSC
Membro do Colégio Brasileiro de Cirurgiões
CLÍNICA E CIRURGIA DO APARELHO DIGESTIVO
CIRURGIA GERAL
Consultório: Rua Tiradentes, 26 – Tel.: 2131
Diariamente das 16 às 18 horas
Residência: Rua Almirante Alvim, 28 – Tel.: 2131

DR. ROBERTO MOREIRA AMORIM
DOENÇAS DA PELE
Das Unhas – Do Couro Cabeludo – Micose – Alergia
Tratamento da Acne Pele Pelo Novo Carbônico "Poeling"
DEPILAÇÃO
Ex-Estagiário do Hospital das Clínicas da Universidade de São Paulo.
CONSULTAS: Diariamente, a partir das 15 horas.
CONSULTÓRIO: R. Jerônimo Coelho, 325 – Edifício Julieta – 2o. andar – sala 205 – Fone 4438.

DR. RAUL CHEREM FILHO
Clínica Médica – reumatismos. Consultório Hospital Celso Ramos. Atende diariamente das 12,30 às 16,00 horas.

DR. ANTÔNIO SANTAELLA
Professor de Psiquiatria da Faculdade de Medicina
Problemática Psíquica Neuroses
DOENÇAS MENTAIS
Consultório: Ed. Associação Catarinense de Medicina
Sala 12 – Fone 22 08 – Rua Jerônimo Coelho, 358
– Florianópolis –

DRA. LÉA S. DA NOVA
GINECOLOGIA E OBSTETRICIA
Atende diariamente no consultório edifício Associação de Medicina, rua Jerônimo Coelho, 325 – 5o. andar – sala 54, das 15 às 18 horas.

DR. SERGIO DE CARVALHO
Endocrinologia
Curso de especialização pela Pontifícia Universidade Católica do Rio de Janeiro.
Residência Médica (2 anos) no Instituto Estadual de Diabetes e Endocrinologia – GB.

OBESIDADE – MAGREZA – DIABETES
TIREÓIDE – ESTERILIDADE E INFERTILIDADE
CRESCIMENTO E DESENVOLVIMENTO
(Baixa Estatura)

Consultório: Rua Jerônimo Coelho, 359 – sala 36 – Ed. da Associação Catarinense de Medicina – Fone 4304 – Diariamente a partir das 12,30 horas.

DR. EDMO BARBOSA SANTOS
Cirurgião Dentista
Horário: de 2a. à 6a. feira das 14 às 19 horas.
Rua Deodoro, 18 – Edifício Soraia, 13.

Dr. LAPA PIRES
– ADVOGADO –
Rua Anita Garibaldi, 13 – 10o. andar, s/1006
(Centro Executivo Miguel Daux) –

ADVOGADOS
Dr. EVILÁSIO CAON
OAB–SC 0165 – CPF 007896239
Dr. ROBERTO G. SAMPAIO
OAB–SC 0990 – CPF 18282079
Ed. Jorge Daux, conj. 5
Fones 4515 e 4219

DR. ALDO AVILA DA LUZ
ADVOGADO
CPF 0017766283
Edificio Praça XV, 10o. andar – Sala 108

HOTEIS

SWENSON PALACE HOTEL
Apartamentos com telefone e rádio – suites com telefone, televisão e geladeira
Estacionamento para 50 veículos
COM AQUELE CAFÉ MATINAL
Rua Santos Saraiva, 400 – Fones 6385 e 6685
Endereço Telegráfico SWENSON – Florianópolis
Preços especiais para viajantes

MARIO HOTEL
A tradição da hospedagem florianopolitana
Rua Conselheiro Mafra, 26 – Fone 2968

MAJESTIC HOTEL
Rua Trajano, 4 – Fone 2276
No centro comercial da cidade

LUX HOTEL
Seu lar fora do lar
O mais Central da Capital do Estado
Sala de leitura – todos os quartos com telefone
Rua Felipe Schmidt, 9 Florianópolis

OSCAR PALACE HOTEL
FLORIANÓPOLIS: AV. HERCÍLIO LUZ, 90
Fones 3638 – 3286
TUBARÃO: CORONEL COLAÇO, 35
Fone 1611

HOTEL BRUGGEMANN
70 APTOS. E 50 QUARTOS
CAFÉ DA MANHÃ INCLUÍDO NA DIÁRIA
AMPLO SALÃO DE TV A CORES
GARAGEM E ESTACIONAMENTO PARA 100 VEÍCULOS
Cx. Postal D-81 – D-82 – FONES 6665 e 6230
Rua Santos Saraiva, 300 – Estreito – Florianópolis – SC.

HOTEL ROYAL
RUA JOÃO PINTO – FONES: 3951 - 2 - 3 R. 1.
FLORIANÓPOLIS - SANTA CATARINA - BRASIL
APARTAMENTOS – SUITES
BAR - JARDIM DE INVERNO - SALÃO DE RECEPÇÕES
TELEFONE - RÁDIO - TELEVISÃO - GELADEIRA - AR CONDICIONADO
AQUECIMENTO CENTRAL - LAVANDERIA - ESCRITÓRIO PARA HÓSPEDES

DIVERSOS

FOTO FELIPPE
SLIDES
revelação em colorido e preto e branco
Rua Deodoro, 3 — fone 2229 — Florianópolis

Acervo: Biblioteca Pública SC - Hemeroteca Digital Catarinense

Na Grande Área

Rio (AJB) – Estou impressionado com uma coisa: a preocupação da crítica mundial e o esvaziamento do futebol e dos estádios, em todos os países. Ainda, agora, chegam-me jornais e revistas da Europa, cheios de artigos e reportagens, tratando do problema.

Por que será que o futebol está perdendo sua força com o povo, seja na Inglaterra, seja no Brasil, na Alemanha ou no México?

* * *

Não tenho a menor dúvida de que se pode alinhar meia-dúzia de rações, a meu ver, decisivas para a queda de interesse pelo futebol. De saída, aponto a velhice das regras do jogo. Nos últimos 10 anos, baixou em todos os setores de atividade um furacão reformista que renovou tudo. Uma coisa ficou como era há mais de quarenta anos: as regras do futebol.

Os árbitros costumam dizer que tem havido mudança e citam, aos montes, resoluções que a Fifa vem baixando com frequência, alterando as regras principais.

Conversa fiada: as resoluções não chegam a afetar o espírito das 17 regras maiores. O futebol de hoje reclama medidas mais profundas que estimulem o jogo ofensivo e por consequência, o gol.

Certo, ninguém garante que a eliminação da lei do impedimento venha favorecer o espetáculo do gol. Mas, todo mundo sente que o lateral bem podia ser cobrado com o pé. Todo mundo reconhece que a maneira de acabar com a barreira (essa aberração do jogo) e decidir que não há impedimento na cobrança de tiro livre direto.

E por que não fazer experiências sérias limitando o impedimento a uma zona do campo? E por que não fazer como no basquete, que usa dois juízes, dividindo não apenas responsabilidades mas o imenso espaço que o árbitro é obrigado a cobrir, durante uma partida?

* * *

Claro que mexer nas regras do jogo, só, não seria bastante para salvar o futebol. O profissionalismo doido que está sendo paraticado no mundo inteiro também é um fator importante no processo de crise em que está metido o futebol. A exagerada programação de jogos simplesmente está saturando todo mundo – quem joga e quem vai ver o futebol. Aguns anos atrás, a gente citava o futebol europeu como padrão de organização: jogava-se por lá, em cada país, um campeonato nacional, cobrindo oito-nove meses no mundo e, nos três restantes, era para desintoxicação: jogadores e torcedores entravam em férias.

Agora, vai ver o que acontece na Europa: terminam os campeonatos regionais, começam as taças: Taça das Feiras, Taça das Nações, Taça das Taças, O diabo. Resultado: recente pesquisa de opinião pública na Inglaterra revela que o público está simplesmente cheio de futebol. Tanto mais que o espetáculo do futebol profissional é uma coisa geralmente chata, sem gols, cheia de vícios, catimba, medo de perder, preocupação dos técnicos de não perder o jogo para não perder o emprego, etc.

Se lá é assim, imagine aqui, leitor, onde em cada federação há pelo menos meia dúzia de clubes mantidos em regime de pensão, vivendo do empobrecimento econômico-financeiro de outros clubes?

* * *

Os dirigentes e os jogadores parecem todos muito alheios ao fenômeno. Não há de ser nada: mais cedo do que eles possam pensar, o futebol vai se transformar numa atividade rigorosamente inviável, do ponto de vista empresarial. Por enquanto, as dificuldades vão sendo falsamente dribladas com jogadas do tipo isenção de impostos, isenção de contribuições sociais, venda de patrimônios dos clubes, etc.

Logo-logo, vai se perceber que não adianta nada maquilar o rosto do finado para dar-lhe uma cara de vida: o bicho está morto mesmo.

Armando Nogueira

África: Emerson larga em segundo

Entre Emerson e Hulme, a provável liderança do Grande Prêmio

Emerson Fittipaldi obteve o segundo melhor tempo dos treinamentos oficiais de ontem, em Kyalami e deverá largar entre os vanguardeiros para a disputa do Grande Prêmio da África do Sul, na manhã de hoje. Deny Hulme, da Nova Zelândia, vencedor da prova do ano passado, confirmou sua melhor performance na pista de Kyalami e obteve o direito de partir na primeira posição.

Nos treinamentos de ontem 18 corredores baixaram o tempo recorde da pista, que pertence ao sul-africano Dave Carlton, com 1m18s1d, para os 4.100 metros. Hulme completou o circuito em 1m16s2d à velocidade média de 193.386 quilômetros horários. Emerson levou dois segundos a mais para percorrer os 4.100 metros. Em terceiro ficou Jody Scheckter, da África do Sul. Jackie Stewart largará na 16a. posição.

A ordem de largada para o Grande Prêmio da África do Sul é a seguinte: 1o. Deny Hulme, da Nova Zelândia, com um McLaren M-23; 2o. Emerson Fittipaldi, JPS Lotus; 3o. Jody Scheckter, McLaren MQO; 4o. Ronnie Peterson, da Suécia, JPS Lotus; 5o. Clay Regazzoni, Suiça, BRM; 6o. Peter Revson, EUA, McLaren M-19; 7o. Jean Pierre Beltoise, França, BRM; 8o. Carlos Reutemann, Argentina, Brabham; 9o. José Carlos Pace, Brasil, Surtees; 10o. Niki Lauda, Áustria, BRM; 11o. Jacky Ickx, Bélgica, Ferrari; 12o. Mike Hailwood, Grã Bretanha, Surtees; 13o. Dave Charlton, África do Sul, Lotus; 14o. Jackie Oliver, Grã Bretanha, Shadow; 15o. Arturo Merzário, Itália, Ferrari; 16o. Jackie Stewart, Escócia, Tyrrel-Ford; 17o. Wilson Fittipaldi, Brasil, Brabham; 18o. Jean Pierre Jarier, França; 19o. Howden Ganley, Nova Zelândia, Ise; 20o. Andrea de Adamich, Itália, Surtees; 21o. George Follmer, EUA, Shadow; 22o. Eddie Keizan, África do Sul, Tyrrel-Ford; 23o. Mike Buettler, Grã Bretanha, March; 24o. Jackie Preterius, África do Sul, Ise; 25o. François Cevert, da França, com um Tyrrel-Ford.

PROBLEMAS MECÂNICOS

A exemplo de Jackie Stewart, Emerson Fittipaldi também teve problemas mecânicos com sua Lotus, obtendo o segundo lugar para a saída antes da suspensão traseira romper-se. Entretanto o carro estará em ordem na manhã de hoje, quando será dada às 10 horas, a largada para o Grande Prêmio da África do Sul.

KYALAMI

Comparado com Interlagos, o autódromo de Kyalami desaparece. Na opinião geral dos corredores, é o pior de todos aqueles onde são realizadas provas de Fórmula–1. É antiguíssimo e não sofreu nenhuma reforma até agora. Seu piso é ruim e na entrada da curva seis – são onze – foi feito um conserto na pista, que mais parece uma valeta comum. Além disso, há uma grande lombada nessa curva, que dificulta sobremaneira o desempenho dos pilotos.

Entretanto ninguém reclama. Por outro lado, corredores não despertam muita atenção na África do Sul, não sendo considerados "vedetes". Todos estranham a omissão de Jackie Stewart, presidente da Associação Mundial de Pilotos de Fórmula–1, que não apresentou qualquer reclamação sobre as condições da pista.

O circuito de Kyalami é mais veloz que o de Interlagos, apesar de ser bem menor e ter algumas curvas mais difíceis, no aspecto técnico. Outro detalhe que está preocupando os pilotos. Na Argentina havia um hospital montado dentro do autódromo. Em Interlagos um hospital de campanha, razoavelmente instalado. Na África do Sul os acidentados são atendidos dentro de um ônibus velho, da década de 30, movido a óleo diesel. Além disso; em Interlagos a Associação Mundial dos Pilotos de Fórmula Um exigiu que houvesse vários bombeiros no circuito e helicópteros prontos para levantar vôo e socorrer qualquer corredor que se acidentasse. Em Kyalami não há nenhum bombeiro e muito menos helicóptero.

Acidente a 300 km/h

Grave acidente marcou os treinamentos de ontem no circuito de Kyalami, na África do Sul. Desenvolvendo 300 quilômetros horários, o Tyrrel-Ford de Jackie Stewart chocou-se contra um banco protetor, ficando inteiramente destroçado. O piloto, no entanto, saiu eleso do veículo Ainda impressionado, Stewart disse mais tarde que o fato foi ocasionado por falta de freios, sendo este o maior acidente sofrido em sua carreira.

Ken Tyrrel, chefe da equipe, declarou que o carro sinistrado não servirá para mais nada, ficando reduzido a ferros retorcidos. O desastre, entretanto, não abalou o ânimo dos demais corredores, que, passados alguns instantes, voltavam aos treinamentos. Para a prova, a ser realizada hoje. Stewart deverá estar a postos, pois a Tyrrel-Ford já encomendou outro veículo que deverá chegar poucas horas antes da corrida.

ALEGRE SUA VIDA OUVINDO RÁDIO

GANHE O FÓSFORO
Comprando seu Cigarro no
PONTO CHIC

MADEIRAS E MATERIAIS DE CONSTRUÇÃO
MELHORES PREÇOS
PHILIPPI & CIA.
a casa do construtor
Matriz: Estreito – Fones 2073 – 6368 – 6520 – 6521 – 6395
Filiais: Centro – Fone 4723
Balneário Camboriú: Fone 2152

INSTALADORES HIDRAULICOS

Necessita-se de instaladores hidráulicos profissionais. Interessados deverão se apresentar à rua Conselheiro Mafra, 143, no expediente comercial, falar com Sr. Aldo.

CLASSIFICADOS QUE VENDEM
O ESTADO

PROCURE NAS PÁGINAS DE CLASSIFICADOS
DE "O ESTADO".
VOCÊ VAI ENCONTRAR TUDO PARA COMPRAR OU VENDER.
SÓ UM JORNAL COM A TRADIÇÃO DE 57 ANOS
DE BOA INFORMAÇÃO PODE OFERECER
UMA VITRINE EM SUA CASA.

leia e assine
O ESTADO EM OFF-SET

Acervo: Biblioteca Pública SC - Hemeroteca Digital Catarinense

Giuliari vai ao Rio resolver a situação de S. Catarina: Nacional

Derrota frente ao Inter não abalou recepção aos avaianos

Depois da derrota para o Internacional no Beira-Rio na última quinta-feira, a diretoria do Avaí resolveu alterar a sua programação e retornar para Florianópolis, evitando assim de pernoitar em Porto Alegre.

A idéia partiu dos dirigentes e foi prontamente aceita por todos os jogadores, já que seriam dispensados tão logo chegassem à Ilha, conforme promessa anterior, e valia a pena o sacrifício de viajar durante toda a noite.

Ontem pela manhã, em ônibus da Empresa Santo Anjo da Guarda, a comitiva azurra, chegava, por volta de 10 horas, a Florianópolis, sem que a caravana de torcedores que a recepcionaria em Paulo Lopes tomasse ciência da transferência da viagem em tempo hábil para proporcionar uma pequena festa, para os jogadores que bem souberam representar o nome de Santa Catarina no exterior.

SUCESSO

Afônico, devido ao excesso de gritos para orientar seu time nesta excursão, Walter Miraglia, apesar do resultado negativo contra o Inter, considerou um sucesso esta curta temporada ao exterior.

Embora considere o time gaúcho um dos melhores do Brasil, na atualidade, Miraglia comentou que o pior adversário do Avaí, no Beira-Rio, foi a estafa, pois seu time realizou um número excessivo de jogos em curto espaço de tempo e esta partida não estava dentro do programa.

Alegou o treinador, que o plantel tinha viajado durante todo o dia anterior e alguns jogadores nem tinham dormido ainda. Todavia, acrescentou, "enquanto o pessoal teve pernas, aguentamos o jogo, mas depois foi impossível suportar o rítimo do treta-campeão gaúcho '.

"Pela lógica, nós teríamos até que pagar pela experiência adquirida nestes jogos, que nos será de grande utilidade no campeonato estadual. Nos três jogos na Argentina e no Uruguai foi muito azar cedermos o empate, pois sempre estivemos na frente e nos faltou um pouco de maturidade, principalmente a nossa defesa e ao goleiro Amauri. Esta experiência, que nos faltou no principio da excursão, só foi conseguida no final.

Apesar de julgar satisfatório o resultado conseguido, o treinador Avaiano afirmou que ainda existem peças fracas no atual elenco, e que não foi preciso sair de Florianópolis para vê-las, pois aqui mesmo já havia analisado o plantel.

"Para que o Avaí se atreva a excursionar futuramente ou se quiser fazer boa figura no campeonato nacional (se entrar), terá que contratar no mínimo mais cinco jogadores, destacou Miraglia. Embora não quizesse revelar os nomes dos atletas que não estão correspondendo, o treinador comentou que são necessários mais um goleiro, um jogador de defesa, um meia cancha, um ponteiro que atue nas duas extremas e um ponta de lança.

Os melhores jogadores do Avaí, na sua opinião, que tiveram uma conduta razoável em todas as partidas, além de Lica e Ademir, foram João Carlos, Zenon e Sousa.

Amauri, analisado friamente por Miraglia, foi culpado por alguns gols, devido ressentir-se ainda da sua contusão que prejudicou seu rendimento. "Só não escalei Rubens, porque está com algums quilos a mais e poderia não corresponder.

Os jogadores, tão logo desembarcaram, foram dispensados, devendo se apresentar ao treinador que seguiu para a Guanabara com Celso, Ademir, Amauri e Paulo Henque na segunda-feira do carnaval, dia 12, ficando automaticamente cancelada a partida que o Figueirense pretendia fazer na próxima quinta-feira.

LICA NO EXTERIOR

O Avaí recebeu convites oficiais dc Boca Juniors e do Racing, para se apresentar em julho na Argentina, ficando o supervisor do clube, José Amorim, de dar uma resposta futuramente, embora reconheça que será praticamente impossível, devido o campeonato estadual que se inicia dia 25 deste mês.

Entretanto, Avaí já confirmou sua presença no Torneio de Mar Del Plata, que será disputado no próximo ano na Argentina, depois da Copa Atlântico-Sul, em que participarão, além de Boca Juniors, Racing, Uracan, Rosario Central e Independientes; o Colo-Colo, Alianza e o Palmeiras.

Bastante tranquilo com o sucesso financeiro da excursão, Amorim comentou que os jogadores que mais impressionaram foram Lica e Ademir: "Todos atuaram bem e são os responsáveis pela bonita campanha que fizemos. Mas Lica e Ademir impressionaram demais e receberam muitas "cantadas". O Penharol, Argentino Juniors e Velez tentaram por todos os meios contratar o Lica. Com Ademir, além dos uruguaios e argentinos, até um empresário apareceu disposto a comprar o seu passe. Apenas respondemos que eles eram inegociáveis. O contrato do artilheiro da excursão terminou dia primeiro e segundo se comenta, Lica pedirá muito alto para renovar: trinta mil na mão e três mensais. Amorim está tranquilo: "Já falei com ele e afirmei que resolveríamos tudo depois do carnaval. Lica a princípio não criou nenhum obstáculo, embora não ventilássemos o problemas de cifras.

FERNANDO TRANQUILO

O presidente Fernando Bastos considerou a tourneé do Avaí como a melhor possível sobre todos os aspectos, pois a experiência conseguida não há dinheiro no mundo que pague.

Financeiramente, o resultado não foi dos melhores, mas Bastos explica porque: "O resultado financeiro não deixou muito a desejar, pois trouxemos um saldo possitivo de Cr$ 17 mil cruzeiros, embora o importante para nós, apesar de não fazer mal a ninguém, não era trazer dinheiro e sem conquistar o mercado, o que felizmente conseguimos. As nossas apresentações foram tão boas e recebemos propostas para jogarmos mais quatro ou cinco partidas na Argentina. Só não aceitamos devido a proximidade do campeonato estadual, mas ficou tudo acertado para outra oportunidade"

A sorte de Santa Catarina, em termos de campeonato nacional, será lançada em meados deste mês e por ironia, no dia 13 – terça-feira. Neste dia, José Elias Giuliari, presidente da Federação Catarinense de Futebol, viajará para a Guanabara, munido de orçamento e projeto do estádio Orlando Scarpelli, a fim de reunir-se com a cúpula da CBD e definir a situação do futebol barriga-verde em relação do certame nacional.

A situação saiu da rotina ontem, quando, em contato telefônico mantido com a Assessoria Jurídica da entidade máxima do desporto brasileiro, Giuliari foi informado que a tabela de jogos do nacional deste ano será confeccionada ainda este mês. Garantiu a CBD, no entanto, que ainda estão vigorando os entendimentos mantidos entre João Havelange e o Governador Colombo Salles, de que Santa Catarina estaria incluído entre os participantes, desde que cumprisse o requisito básico do órgão – um estádio com capacidade para 45 mil espectadores.

DURA LEX, SED LEX

Valed Perry, assessor jurídico da CBD, salientou que "a lei é dura, mas é lei", afirmando que vários Estados estão pleiteando sua participação no campeonato nacional deste ano. Entre eles, Goiás, que já está com seu estádio concluído e Mato Grosso, com 2/3 das obras já prontas. No Estado matogrossense, o presidente da Federação de Futebol é sobrinho e afilhado de João Havelange, mas o parentesco não interferirá na definição da situação. A exemplo de Santa Catarina, a questão do Mato Grosso também é objeto de estudos e só entrará no certame se também cumprir as exigências da CBD. Acrescentou Perry que "de favor ninguém entra."

Desde o início da semana, Giuliari vem mantendo constantes reuniões com José Mauro Ortiga, presidente do Figueirense, inteirando-se do andamento das obras do "Scarpelão" e das possibilidades da sua conclusão dentro do prazo previsto. O mandatário alvi-negro garantiu que o estádio estará concluído até agosto, com acomodações para 45 mil pessoas. O problema é o dinheiro. Por isso mesmo, Giuliari, na reunião do dia "D" – 13 – com João Havelange, além do orçamento e projeto da obra, buscará o empenho do presidente da CBD no sentido de conseguir o financiamento do estádio, na hipótese do Figueirense não conseguir levantar a quantia necessária. Interferirá também junto ao Governo do Estado, na intenção de conseguir "aval" para empréstimos a fim de que, quando da elaboração da tabela do nacional de 73, um representante de Santa Catarina esteja incluído.

Amistoso Figueira x Coritiba poderá ser jogado no dia 18

Não mais será realizado, dia 15 o amistoso entre as equipes do Figueirense e Coritiba. A confirmação do jogo deveria acontecer ontem, através de mentores coritibanos, mas já na quinta-feira era conhecida. Os paranaenses, que naquele dia deveriam decidir com o Bahia o título do Torneio do Povo, concordaram em adiar o compromisso para o dia 14, vetando, por conseguinte, a possibilidade do amistoso contra o campeão catarinense.

Ontem a resposta oficial chegou ao alvi-negro de Florianópolis, que está se movimentando no sentido de conseguir outro adversário para aquela data, visando, com isto, exercitar o plantel para o campeonato deste ano, que deve ser iniciado no final do mês, com os mesmos clubes que interviram no certame de 72.

Há possibilidades do encontro interestadual ser realizado no dia 18, em Florianópolis. O Figueirense prontificou-se a pagar Cr$ 20 mil ao clube paranaense, por esta apresentação, ficando as negociações à responsabilidade do presidente Giuliari, da FCF, que manterá contatos com os dirigentes coritibanos, acertando detalhes para o Coritiba vir a Florianópolis preliar contra o campeão estadual de 72.

Por outro lado, também foi cancelado o amistoso entre o Figueirense e o Avaí, marcado para a próxima quinta-feira, no Adolfo Konder. Entenderam os dirigentes que os jogadores se apresentariam fora da sua forma física, após o carnaval e não renderiam o esperado. Além disso, há o problema do time avaiano contar em suas fileiras com vários jogadores de outros Estados, que viajaram ontem para passar os festejos carnavalescos com seus familiares.

América e Caxias dispensaram seus plantéis para o carnaval

Joinville (Sucursal) – Desde ontem os profissionais do Caxias e do América estão liberados para o carnaval, devendo se apresentar aos clubes na quarta-feira de cinzas, para reinício dos treinamentos.

Enquanto isso, o Caxias continua trabalhando, no sentido de obter mais reforços para o campeonato estadual deste ano. O treinador Rubens de Freitas viajou na manhã de ontem para São Paulo, a fim de contratar mais um ponteiro-esquerdo e um lateral-esquerdo para a agremiação. Seus nomes não foram revelados, mas Rubens adiantou que se trata de jogadores bastante conhecidos, que já defenderam clubes da Divisão Especial de São Paulo.

Por outro lado, o zagueiro J. Alves, após ficar um mês submetendo-se a testes no Paysandu de Brusque, decidiu permanecer no plantel caxiense, renovando seu contrato na tarde de ontem. Celso Cabral, que havia sido dispensado pelo América, treinou no Caxias, agradou e definiu seu ingresso no clube.

AMÉRICA E RENOVAÇÕES

No América de Joinville, os dirigentes mostram-se muito otimistas no que se refere às renovações dos contratos dos atletas Geraldo, Paulo César, Jairzinho, Veneza, Ladinho e Bebeco, por considerá-los elementos de excelentes predicados e que sem eles o time não terá condições de fazer boa campanha no estadual. No entanto, apesar dos salários estar sendo mantidos em dia, a situação financeira do clube não é das melhores e somente com a colaboração dos associados será resolvida.

Circula em Joinville o boato de que o Juventus de Rio do Sul estaria interessado na aquisição do passe de Veneza e pretendia adquiri-lo por 25 mil cruzeiros a vista. Entretanto a diretoria ainda não tem conhecimento oficial da proposta. O único clube que procurou a diretoria americana, foi o União Bandeirantes, do Paraná, manifestando interesse por Ladinho. A proposta dos paranaenses é das melhores, mas o América ficou de estudá-la, pois não pretende desfazer-se de imediato do zagueiro.

Além desses problemas, um outro ainda não foi resolvido. Cláudio Wagner, supervisor do América, ainda não retornou de Porto Alegre, onde foi acertar junto ao Grêmio a situação do jogador Beto Fuscão, que se encontra há mais de dois meses na Capital gaúcha submetendo-se a testes no tricolor. Seu passe está estipulado em 150 mil cruzeiros; enquanto o Grêmio tem interesse na transação, mas pretende uma redução no preço, que o América em princípio não concorda.

"Derby" joinvillense dia 9

Joinville (Sucursal) – Dependendo ainda de confirmação, o torcedor joinvilense poderá assistir dia nove o clássico Caxias e América, quando se comemora o aniversário de fundação de Joinville.

Entendimentos estão sendo mantidos e, se confirmada, a realização do encontro este será promovido pela Prefeitura, com os portões abertos.

Enquanto isso não acontece, os jogadores do América continuam treinando no estádio Olímpico, com vistas aos futuros compromissos que estão para surgir. Na tarde de ontem, o treinador Cocada comandou mais um ensaio coletivo, que não teve a presença de Samara, o qual continua no departamento médico.

Esta tarde vai acontecer treinamentos físicos, sob as ordens de Leonis Duma, seguindo-se dispensa até quarta-feira para os festejos de carnaval. A alta cúpula escarlate estará reunida hoje à noite para tratar de assuntos relacionados com as renovações de contratos. Ainda esta semana o América espera uma solução do Grêmio, com relação ao interesse de ficar em definitivo com o atestado liberatório de Beto Fuscão, cujo passe está estipulado em 150 mil cruzeiros. Luiz Durieux, presidente rubro afirma que quer uma solução imediata; do contrário trará o jogador de volta para participar do estadual.

BRDE

CONCURSO PÚBLICO AGFLO - 01/73

Auxiliar Administrativo

AVISO Nº 01

Pelo presente, avisamos aos candidatos inscritos no Concurso Público AGFLO-01/73, para o Cargo de Auxiliar Administrativo, que as Provas serão realizadas no seguinte local, data e horários:

LOCAL: Instituto Estadual de Educação – IEE, Avenida Mauro Ramos.
DATA: 11 de Março de 1973.
HORÁRIOS: Prova de Português: 9:00
Prova de Matemática: 13:00 horas

Para a boa ordem dos trabalhos, o BRDE solicita aos candidatos que compareçam no local das provas, quinze (15) minutos antes da hora marcada, trazendo apenas Talão de Taxa de Inscrição quitado, documento de identidade que instruiu o requerimento de inscrição e caneta esferográfica ou tinteiro – cor preta ou azul, sem os quais não terão acesso ao local das provas.

A prova de Datilografia será realizada dia 18 de Março de 1973, em local a ser comunicado posteriormente através deste mesmo Jornal.

Florianópolis (SC), 02 de Março de 1973.
ARY CANGUÇU DE MESQUITA
Diretor Superintendente

TRIBUNAL DE JUSTIÇA
DIRETORIA DE DOCUMENTAÇÃO E PUBLICAÇÕES

RESENHA DE JULGAMENTOS

A Segunda Câmara Civil do Tribunal de Justiça do Estado, em sessão ordinária de sexta-feira, dia 02 de março de 1973, julgou o seguinte processo:

1) Agravo de Petição no. 2.927 de São Joaquim. agrtes. dr. Juiz de Direito, *ex-officio* e o I.N.P.S. e ardos. Max Lohmann e sua mulher.

Relator: Des. CERQUEIRA CINTRA

Decisão: Por votação unânime conhecer do recurso *ex-officio* e do voluntário e dar-lhes provimento a fim de excluir da condenação apenas a multa. Custas em proporção.

Acórdão assinado na sessão.

Zenon Vitor Bonnassis Filho
Chefe da Seção da
Jurisprudência

BR - 282

TRECHO LAGES - BOM RETIRO - FLORIANÓPOLIS

O CAMINHO DA INTEGRAÇÃO

Acervo: Biblioteca Pública SC - Hemeroteca Digital Catarinense