

TEMPO — Frente fria: negativo. Pressão atmosférica média: 1004,6 milibares. Temperatura média do dia: 29,2 graus centígrados. Umidade relativa média: 87,4 por cento. Estado médio do céu: cumulus, stratus. Estado médio do tempo: estável, com o céu claro e meio encoberto. Previsão: A. Seixas Netto.

LOTERIA ESPORTIVA — Será de Cr\$ 12.508.019,18 o bolão a ser rateado entre os acertadores do teste da Loteria Esportiva. Até o presente momento, é o maior do ano. O total bruto foi de Cr\$ 39.711.172,00, correspondendo a 7.445.354 cartões. A média geral por aposta foi de Cr\$ 5,33.



Governo olha aposentadoria e desemprego

A falta de emprego para pessoas com mais de 35 anos e a contagem de tempo de serviço para fins de aposentadoria e promoções estão sendo objeto de estudos no Ministério do Trabalho, segundo informou o Ministro Júlio Barata. Considera ambos os problemas de difícil solução (P.5).



Quarenta anos de pesquisa de arte e de folclore

Nos pequenos compartimentos de sua casa, na Rua Júlio Moura, estão acumuladas as peças que refletem o trabalho de 40 anos de pesquisas do folclore ilhéu feitas por Franklin Cascaes. Pintando, desenhando e criando figuras de barro, gesso ou cimento, o pesquisador já conseguiu formar um verdadeiro museu que, embora pouco divulgado, recebe diariamente vários visitantes (Página 6).

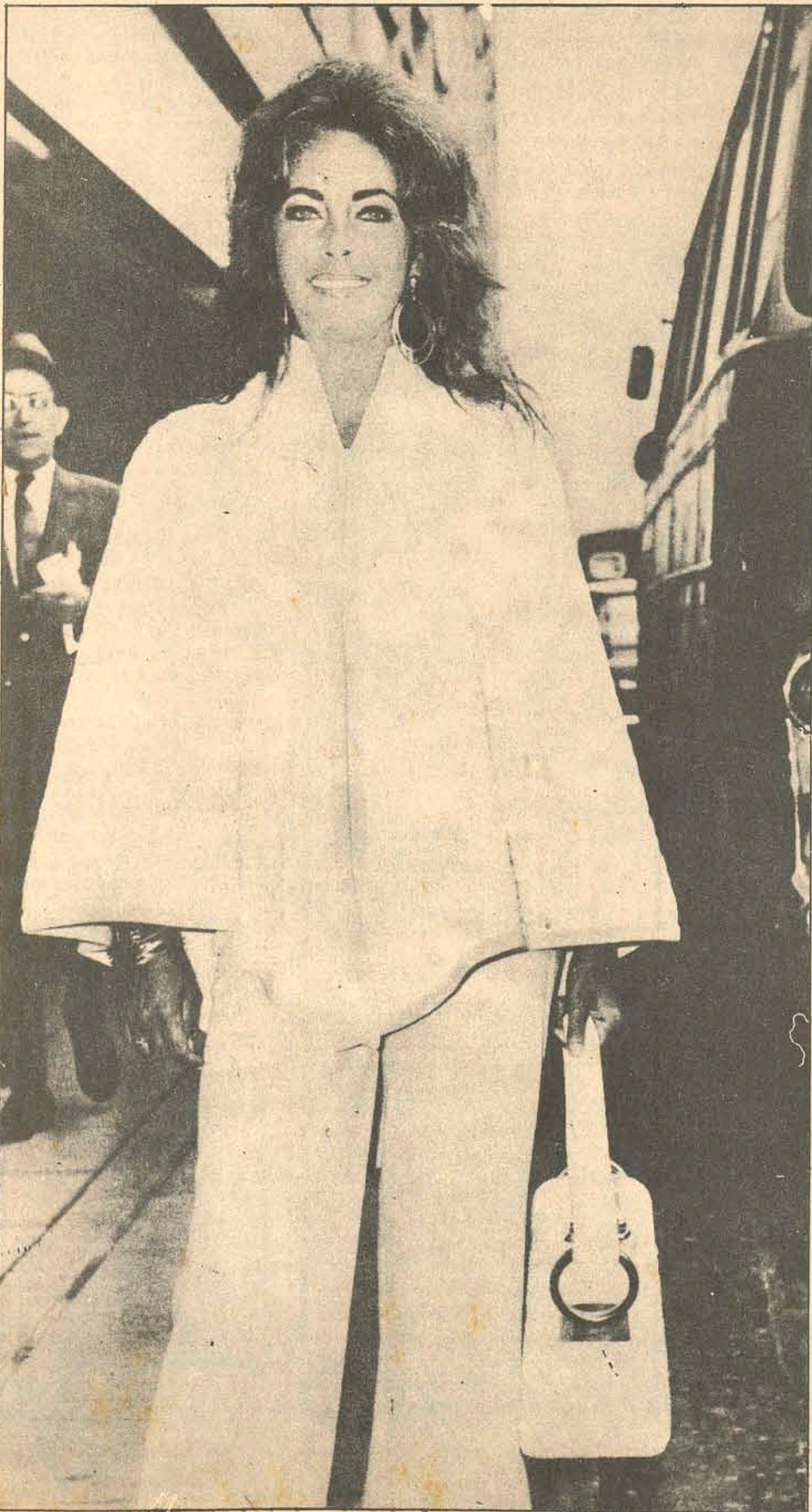

Enquanto as escolas ensaiam no chão popular das suas quadras, o primeiro baile do carnaval da Ilha teve lugar na noite de sexta-feira nos jardins sofisticados do Santa Catarina Country Club. A grande disputa nas escolas será entre Copa Lorde e Filhos do Continente (Página 9).

Transferido para hoje jogo do Avaí x Valez

As fortes chuvas que caíram durante todo o dia de ontem em Buenos Aires, motivaram a transferência da partida entre o Avaí e Velez Sarfield, para a tarde de hoje no Estádio Atlanta. O jogo que marcará a estreia do vice-

campeão catarinense na Argentina, está previsto para as 15h30min, e vem sendo aguardado com grande expectativa pelos desportistas portenhos. Walter Miraglia achou benéfico o adiamento da partida, pois só assim seu time descansará mais um dia, já que dispendeu muitas energias no jogo da última quinta-feira contra o Penharol.

Mais esportes nas páginas 7 e 8 do II caderno).

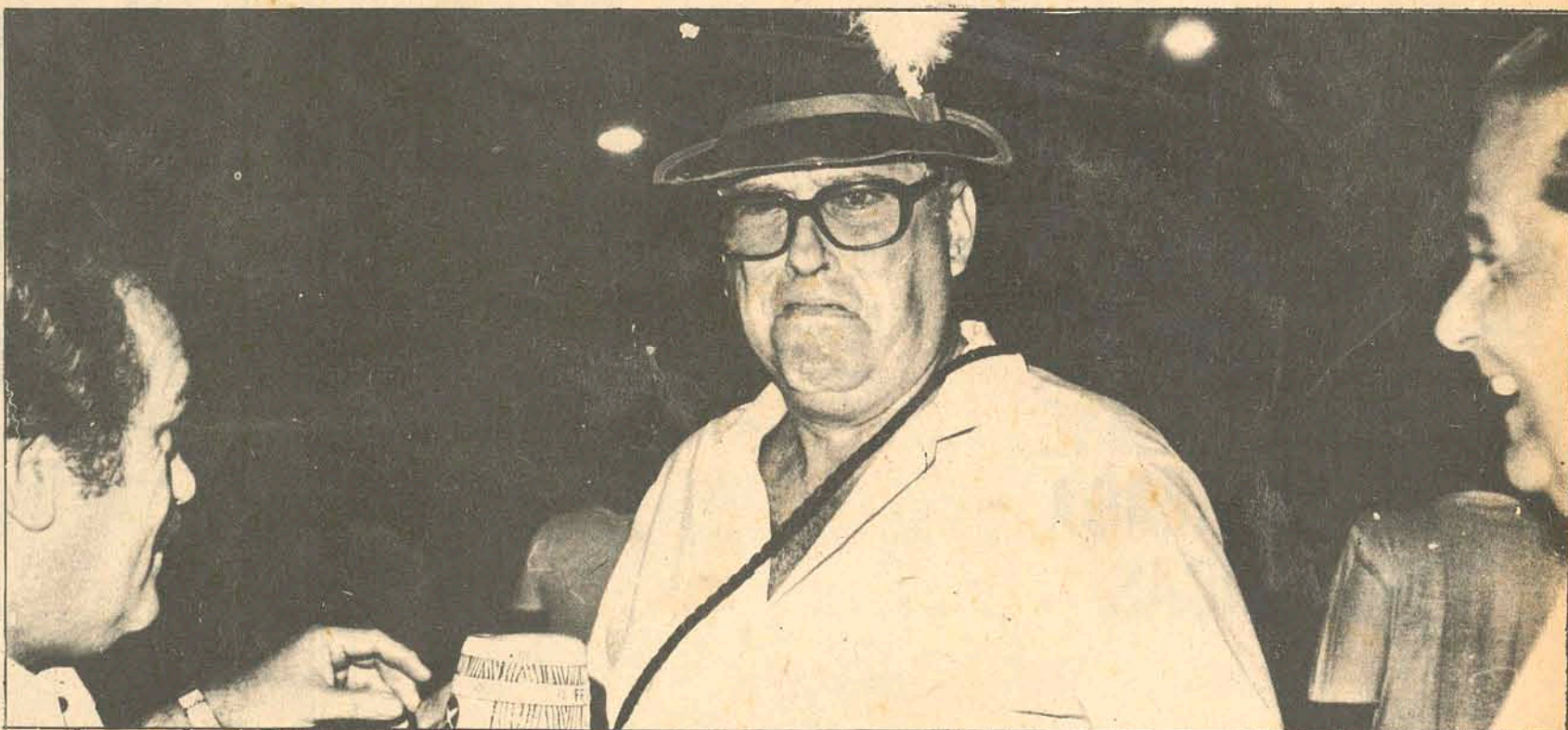

Tudo em segredo sobre Assembléia

Enquanto passeia pelas ruas de Nova Iorque, Elizabeth Taylor aguarda a chegada do massagista brasileiro José Luiz Correia Campos, a quem prometeu pagar cerca de Cr\$ 30 mil por um tratamento que a cure de um desvio na espinha. José Luiz viajou ontem e disse que em 10 dias cura a atriz.

As especulações dos meios políticos arenistas com vistas a conhecer os nomes que integrarão a Mesa da Assembléia, a ser eleita quarta-feira próxima, não conduziram ainda a nenhuma certeza. O Governador Colombo Salles, com poderes para decidir,

mantém discreto sigilo em torno dos nomes preferidos. O líder arenista Epitácio Bitencourt, falando à imprensa, diz que o Governador somará as tendências do partido na chapa.

Ao som de músicas típicas germânicas e marchinhas nacionais, terminou na madrugada de ontem em Blumenau o Festival da Cerveja da cidade, realizado no pavilhão da Proeb. O festival sorteou entre os presentes um Ford-Bigode que, depois da cerveja, foi a maior atração. (Leia na página 7).

Epitácio não vê problema para escolher mesa da AL

O líder arenista Epitácio Bittencourt disse ontem em declarações à imprensa que não vê dificuldades políticas quanto à escolha da nova Mesa da Assembléia Legislativa, "assunto que vem sendo conduzido com absoluta serenidade e equilíbrio pelo Governador Colombo Salles". O parlamentar desmentiu rumores de que seu nome tivesse sido escolhido para a presidência e anunciou que deixará as funções de líder da Arena "para servir ao partido e ao Governo onde quer que seja, em qualquer função ou cargo".

Acrescentou que apesar de existirem divergências entre membros do partido quanto ao fato político "os líderes partidários, e eu falo pela minha bancada, sempre estão de acordo quando se trata da defesa dos interesses públicos e administrativos do Estado. E não será agora, diante da eleição da Mesa da Assembléia, que envolve relevantes interesses públicos, que os deputados da Arena iriam sacrificar essa norma de conduta à guisa de satisfazer eventuais interesses de grupos ou pessoas".

DELEGAÇÃO

"Não é novidade que espontaneamente os deputados da Arena deram uma delegação de poderes ao Governador Colombo Salles para decidir quanto à composição da Mesa. Desde aquele momento, no meu entendimento, e quero crer que assim entenda toda a bancada, o Governador é o único árbitro da escolha. E temos a certeza de que na hora da decisão ele haverá de somar a bancada, acatando as ponderações que possam lhes ser feitas, com equilíbrio e isenção".

A respeito das movimentações de bastidores, visando possivelmente influir no discernimento do Sr. Colombo Salles, o líder da Arena disse que "isso é muito natural": "O que está havendo é o diálogo entre os deputados, com ponderações e especulações políticas que podem até chegar ao conhecimento de quem deva tomar as decisões. Mas este fato não significa nenhuma desconsideração à competência que foi delegada ao Governador. Afinal, a eleição da Mesa da Assembléia assumiu tanta importância no contexto político estadual que seria inadmissível uma omissão ou o alheamento completo dos deputados do processo de escolha. A delegação de poderes significa o reconhecimento da autoridade do Governador Colombo Salles como comandante do partido, não uma forma de os deputados fugirem à responsabilidade".

CANDIDATURA

Reconhecendo que no Sul do Estado especialmente o seu nome vem sendo insistentemente lembrado como provável candidato à presidência da Assembléia, acentuou o Sr. Epitácio Bittencourt que "diante do que acabo de dizer é evidente que candidaturas não existem".

— Quanto ao fato de o meu nome ter surgido com insistência através da imprensa e comentários de políticos, especialmente em minha região eleitoral, foi no meu entender uma decorrência do exercício da liderança da Arena. É o caso também de outros deputados, lembrados pela sua atuação ou pelo exercício de responsabilidades políticas, como Deputado Zany Gonzaga, ilustre presidente da Comissão de Justiça, o Deputado Celso Ramos Filho, presidente da Comissão de Finanças, o Deputado Evaldo Amaral, dedicado líder do Governo, o Deputado Elgídio Lunardi, ex-Presidente e homem ponderado.

"Eu quero ressaltar que em tempo algum articulei em benefício próprio. A minha conduta política, sem fals modéstia, sempre primou pela impessoalidade de interesses. Coloco acima de tudo o interesse do esquema político ao qual pertencço, como homem de partido, e aceitei, aceite e aceitarei incondicionalmente a orientação política do Governador Colombo Salles, que é o chefe de fato de nosso partido. Sou um entusiasta da sua obra administrativa. Naturalmente, se S.Exa. entender que o meu nome deva ser incluído entre os componentes da Mesa, em qualquer que seja a função, ficarei honrado com a escolha. Mas não vai aqui nenhuma insinuação ou desejo de influir na decisão de S.Exa., que é um homem sereno e haverá de, com equilíbrio, despido de paixões, conduzir a questão para um final elevado em que prevaleçam os critérios mais justos para a sua solução. Acredito até que o Governador Colombo Salles, com essa responsabilidade de escolher os membros da Mesa, ainda está fazendo consultas a fim de que ela represente da melhor maneira o somatório das tendências políticas existentes dentro do partido. Aliás, o Governador Colombo Salles, em mais esse episódio, em que faz questão de manter diálogo com a cúpula partidária antes de fazer qualquer julgamento, está a provar a sua alta sensibilidade política e seu firme propósito de prestigiar a classe política que o apoia".

— Tenho a certeza de que os interesses catarinenses e de nosso partido sairão forta-

lecidos dessa decisão a ser tomada, altamente importante para os destinos políticos de nosso Estado. A nova Mesa presidirá a eleição do futuro Governador do Estado. Percebe-se na classe política um desejo de participar mais intimamente do processo desenvolvimentista imprimido pelo Governo da Revolução e capitaneado em Santa Catarina pelo eminente Governador Colombo Salles. Portanto, agora, como em qualquer outro momento de decisão, estamos esperançosos e certos de que a Arena catarinense não confiará somente no seu gigantismo. Haverá de partir de fato para a sua total e absoluta integração.

LIDERANÇA

O Deputado Epitácio Bittencourt explicou que não aceitaria permanecer na liderança da Arena, caso fosse solicitado. "Toda Santa Catarina sabe" — frisou — "que por decisão unânime dos 26 deputados que compõem a nossa bancada na Assembléia fui honrado para liderar os companheiros. Entendo que já prestei a minha modesta colaboração neste setor ao meu partido, e inclusive já informei ao Sr. Governador e à grande maioria dos colegas deputados que em hipótese alguma aceitaria continuar como líder da bancada. Quero mesmo nesta oportunidade agradecer sinceramente aos meus ilustres pares pela contribuição que não me negaram para que pudesse levar a bom termo a tarefa que me foi confiada. Garantimos sem a mínima dificuldade a aprovação de todas as mensagens do Executivo na Assembléia e a cobertura política que merece S.Exa. o Governador Colombo Salles".

"Devo ressaltar, ainda" — concluiu o líder da Arena — "que o fato de a representação de meu partido ser constituída de elementos das mais diversificadas escolas políticas não influenciou negativamente na condução da bancada. Quando afloraram divergências, estas foram superadas através do diálogo, da ponderação. E mesmo nunca tiveram a ver com o destino maior do partido, em torno do qual todos estão coesos e identificados. Por isso, tive a felicidade, após 17 anos de experiência parlamentar, de conduzir com harmonia a liderança partidária, em boa parte também graças ao espírito público dos ilustres deputados que integram a bancada. Esquecendo divergências possíveis, eles souberam colocar sempre bem alto os interesses políticos e administrativos de Santa Catarina. Esta é a minha grande satisfação, ao chegar ao fim do mandato como líder de bancada".

Novo presidente vai ser eleito na quarta-feira



Epitácio, líder da Arena, e Evaldo, líder do Governo, entre a presidência e uma das vices



Lunardi entraria como nova opção, dizem.

A Assembléia Legislativa vai se reunir em sessão preparatória, na próxima quarta-feira, às 16 horas, a fim de eleger a Mesa Diretora de seus trabalhos para as duas sessões legislativas seguintes, de 1973 e 1974. A nova Mesa presidirá também a eleição — indireta — do sucessor do Sr. Colombo Salles.

As vésperas da eleição, os nomes que deverão ser indicados pelo Governador Colombo Salles à composição da Mesa ainda são mantidos em discreto sigilo. Sabe-se, extra-oficialmente, que os principais postos da Mesa serão ocupados pelos atuais líderes da Arena e do Governo, Deputados Epitácio Bittencourt e Evaldo Amaral e pelos Deputados Zany Gonzaga e Thérzio de Carvalho. O nome do Deputado Elgídio Lunardi, ex-presidente da Casa, como terceira opção, já que em princípio afloraram com a do Sr. Thérzio de Carvalho para a 1ª. Secretaria. Os demais "candidatos" alternariam entre si a posse dos demais postos de relevância na Mesa.

A dúvida reside na presidência. Nenhum dos nomes cogitados foi ainda consultado pelo Go-



Zany subiu de cotação. Seria o presidente?



Benedito Thérzio de Carvalho: 1a. Secretaria



Lunardi entraria como nova opção, dizem.

vernador Colombo Salles. Os líderes Evaldo Amaral e Epitácio Bittencourt, lembrados em primeiro lugar, têm asseguradas no mínimo as duas vice-presidências. E nesta hipótese a presidência estaria sendo disputada a estas alturas pelos Deputados Zany Gonzaga e Elgídio Lunardi, que surgiram como terceira opção, já que em princípio afloraram com mais insistência os nomes dos líderes do Governo e da Arena. Mas nada está definido. Segundo as fontes bem informadas, ligadas ao Governo, todos estão ainda no páreo.

Para os demais postos da Mesa — 2a, 3a, e 4a. Secretarias — são lembrados, entre outros, os Deputados Afonso Ghizzo, Gentil Bellani, Henrique Córdova, Celso Ramos Filho, Ralt Knaesel e Fernando Bastos. No entanto, alguns desses nomes poderão ser "poupados" para um possível aproveitamento na indicação do líder e do vice-líder da Arena e do líder do Governo. Essa indicação deverá ser feita concomitantemente com a escolha da Mesa, mas poderá ser adiada para outra ocasião. Tudo depende do Governador Colombo Salles, a quem a Arena delegou amplos poderes para decidir.

Acidente mata jovem agrônomo

Vítima de acidente de trânsito, faleceu na madrugada de ontem na cidade de Auriflâma, Estado de São Paulo, o engenheiro agrônomo Moacyr Pereira Oliveira Júnior, filho de Moacyr e Maria Amélia Oliveira.

Com 25 anos de idade, o jovem morreu horas após a colisão de sua motocicleta com um trator.

Residia há varios anos na cidade de Auriflâma, onde trabalhava no Instituto Paulista de Recuperação Humana.

Seu corpo foi removido na manhã de ontem para esta Capital, sendo à tarde sepultado no Cemitério São Francisco de Assis.

LEIA E DIVULGUE
"O ESTADO"



ALEGRE
SUA VIDA
OUVINDO
RÁDIO

FAÇA ALGO PELO SEU VESTIBULAR. JÁ!

CURSO POSITIVO

medicina engenharia

Informe-se.
O Curso Positivo reuniu a equipe de professores comprovadamente mais experiente e capaz no preparo de vestibulandos.

Mexa-se.
O Curso Positivo marcou a hora pra você começar a vencer o vestibular-agora. Seus programas foram previamente elaborados para o máximo aproveitamento.

Aproxime-se.
No Curso Positivo você encontra ambiente funcional, com equipamento de som e luz, projetado para aumentar a sua participação e assegurar o seu conforto.

Candidate-se.
A grande maioria dos vestibulandos de Curitiba, do interior do Estado e de Santa Catarina já encontrou o Curso Positivo.

Não espere mais.
Uma vaga aguarda você.



Av. Vicente Machado, 321

Matricule-se.
Você vai encontrar esta equipe de professores.

Carlos Roberto CARVALHO.
Médico, professor da Faculdade Evangélica de Medicina.

Harold BRAND.
Professor efetivo de Genética na Universidade Católica do Paraná. Professor efetivo de Biologia do Colégio Estadual do Paraná. Várias obras editadas.

SAMUEL Ramos LAGO.
Professor na Universidade Católica do Paraná. Professor efetivo do Colégio Estadual do Paraná. Várias obras editadas.

José Rosa de CAMPOS.
Engenheiro. Professor da Faculdade de Engenharia da Universidade Federal do Paraná. Doutorando pela Faculdade de Medicina da Universidade Federal do Paraná.

RENATO Ribas Vaz.
Engenheiro Químico, Professor Assistente da Faculdade de Engenharia Química da Universidade Federal do Paraná.

ORIOVISTO Guimarães.
Economista.

Luiz Carlos Almeida de DOMÊNICO.
Engenheiro Professor do Instituto de Matemática da U.F.P.

Fernando CARNEIRO.
Engenheiro. Professor do Instituto de Física da U.F.P.

CIXARES Libero Vargas.
Doutorando pela Faculdade de Medicina da U.F.P.

CORNÉLIO Bzuneck.
Licenciado em Letras pela U.C.P.

J. AMADEU.
Licenciado em Letras pela U.C.P.
As matrículas para o ano de 1973 já estão abertas.

O Curso extensivo está programado de 12/03/73 até vésperas do vestibular de 1974. Turnos pela manhã, das 7 às 11,40 horas; pela tarde das 13,20 às 18 horas; pela noite das 19 às 23,40 horas. Turma especial para o 2.º científico das 16,15 às 18 horas. É tempo para passar. Faça algo pelo seu vestibular. Já.

Médico gaúcho foi trabalhar na Trans-AM mas voltou desiludido

Desiludido com duas tentativas frustrantes de exercer a Medicina no sentido social que a compreende, o médico gaúcho Augusto Sisson (78 anos) voltou da transamazônica para Porto Alegre.

Deverá retornar sua clínica ou retornar à Transamazônica, pela qual se declara apaixonado. Desde que lhe sejam oferecidas condições para "não sacrificar minha dignidade".

A sua decepção sobre o "tipo de medicina estática" que está sendo praticada pelo INCRA na Amazônia, foi transmitida em cartas ao Presidente Médici, que meses atrás o condecorou com a ordem de Rio Branco.

Em abril do ano passado, Augusto Sisson ganhou notoriedade Nacional por dispor-se, aos 77 anos, a trocar o conforto de uma vida tranquila pelo pioneirismo do povoamento da Amazônia. Foi chefiar o setor médico do

INCRA, e desde logo decepcionou-se com o que classificou de "modelo estático de medicina".

Embora se deslocasse diariamente pela estrada, não pode evitar a frustração. Não podia ser útil aos colonos por não poder levar os medicamentos necessários a eles. E por não poderem estes adquiri-los com seus meios. Havia também a falta de equipamentos necessários ao exercício da medicina.

Após exonerar-se do INCRA, procurou fixar-se na região. Para tanto aceitou a chefia da Fundação de Assistência ao Garimpo - FAG. Dentro de um esquema por ele programado e aceito onde trabalharia graciosamente, não conseguiu mais uma vez seus objetivos. Ou seja, a medicina nos moldes sociais em que a compreende.

Afora a burocracia e a precariedade dos meios oferecidos pelo INCRA para

a prestação dos serviços de assistência médica, o Dr. Augusto Sisson critica distorções salariais existentes na autarquia: "Dá polpudas gratificações aos seus funcionários, enquanto para os contratados paga o salário da fome".

Apesar das críticas que arrolou, o médico gaúcho se manifesta disposto a atender novo convite para trabalhar na Amazônia. Desde que lhe assegurem os meios necessários para exercer medicina em caráter efetivo e dinâmico.

A par de quaisquer outras consequências que venha a ter a rodovia, o seu principal mérito, para o médico gaúcho, será o de servir de veículo de libertação dos que vivem na região.

"Naquela área existem muitos senhores feudais e os trabalhadores vivem como escravos. A estrada que vai chegando representa a lei, a oportunidade de um trabalho melhor, a libertação do trabalho escravo".

Mistério na morte do engenheiro

O engenheiro Renato de Campos Romchi, do Instituto Brasileiro de Desenvolvimento Florestal, foi encontrado morto ontem à noite na casa onde se encontrava hospedado em Marabá, Pará. O engenheiro, segundo constatarem os médicos daquela cidade, foi assassinado a pauladas, desconhecendo-se, até agora as causas do crime e a identidade do autor.

Sabe-se que o engenheiro Renato de Campos Romchi se encontrava há pouco mais de um mês em Marabá, a serviço do Ibdf. Ele estava realizando um trabalho de pesquisas sobre o mogno - árvore da família das Meliáceas - inclusive quanto à sua exploração, o que leva as autoridades a suspeitar que o crime tenha ligação com problema do contrabando de mogno.

O corpo do engenheiro foi encontrado por um vizinho, por acaso. Estava amordaçado e a polícia imediatamente entrou em diligência no sentido de descobrir o criminoso. O pai do engenheiro, Liberato Romchi, chegou hoje do Rio, a fim de receber o corpo do filho, que virá para Belém em avião especial. Daqui será transladado para o Rio.

Governo preocupado com problema de desemprego

Dois problemas essencialmente humanos: a falta de emprego para pessoas com mais de 35 anos, e a contagem do tempo de serviço, para fins de aposentadoria e promoções; estão em estudos. Foi o que afirmou Júlio Barata, Ministro do Trabalho.

Estes dois problemas, disse o Ministro, são de difícil solução, pois não há impedimento legal para uma empresa despedir um empregado sem causa justa, desde que pague indenização. A contagem do tempo é igualmente problemática, porque uma solução precipitada poderia vir a prejudicar muitos trabalhadores.

Um outro problema já foi, segundo o Ministro, resolvido pelo Presidente Médici,

há quinze dias, quando permitiu a contratação de cerca de quatro mil enfermeiros e atendentes, muitos já concursados. O Ministro Barata esclareceu que muitos hospitais do INPS não funcionam plenamente por falta de pessoal de apoio, já que não existe carência de médicos.

A solução encontrada pelo Ministério do Trabalho para diminuir as filas de procura à assistência médica dos institutos de previdência é a descentralização dos serviços. Para isso, novos hospitais estão sendo adquiridos, numa tentativa de melhorar a qualidade dos atendimentos e torná-los mais rápidos.

Argentinos que viajavam no búfalo já começaram a depor

"No hai subversion" com esta frase, Juan Carlos Riquel, um jovem argentino de 20 anos de idade, estudante de medicina da Universidade De La Plata, Buenos Aires, iniciou suas explicações sobre sua presença no Búfalo da FAB que se incendiou ontem ao pousar no aeroporto de Ponta Pelada, matando três pessoas. Vestindo um casaco Lee azul e camisa vermelha, Juan estava acompanhado de Maria Margarida Campos, 18 anos de idade, estudante da mesma cidade portenha que corroborava com a justificativa de seu companheiro. Ambos haviam

sido detidos pela polícia de Roraima, em Boa Vista, no dia 21, data em que o Presidente Médici transitava pela capital, para seu encontro com o Presidente Rafael Caldera, da Venezuela. A prisão se efetuou em virtude de Margarida não possuir passaporte e não saber explicar como conseguiu entrar no Brasil.

O jovem casal entrou em território brasileiro pelo Rio Grande do Sul e atravessou todo o país desde Santa Catarina, Rio, São Paulo, Manaus e por fim Boa Vista, de onde pretendia alcançar Caracas.

No MDB carioca nova briga de Autênticos e Moderados

Diante da intransigência de integrantes dos ex-Autênticos em impôr a indicação do deputado Padre Nobre para a segunda vice-presidência da Câmara, surgiu ontem um novo conflito para ameaçar o acordo de pacificação da bancada do MDB na Câmara carioca.

Os moderados aceitam a divisão equitativa dos cargos na Mesa e nas comissões mas acham que, a exemplo do ocorrido com a liderança, cabe-lhes escolher um nome através de uma lista apresentada pelos

Autênticos, para evitar que a indicação seja imposta. Quanto à segunda parte do acordo, concordam em distribuir meio a meio os postos que cabem ao MDB na Mesa e nas comissões. Entretanto, observam que, se para a fixação do nome do líder coube aos Autênticos escolher entre os Moderados, o mesmo deverá ocorrer em relação aos que sejam indicados pelos Autênticos para os cargos.

Discordam com a indicação do Padre Nobre, mas aceitaram bem a de Alencar Furtado para a primeira vice-presidência.

A ABERTURA DOS CORREDORES DE EXPORTAÇÃO SE ACELERA COM A PRESENÇA DA LINCK.

De repente, o Brasil ergue a cabeça, lança o olhar para o futuro e descobre um novo caminho para sua afirmação econômica: a exportação.

A produção é incentivada pelo Governo e no mercado internacional começam a aparecer, cada vez mais, os produtos "made in Brazil".

Mas, logo o Brasil também descobre uma outra verdade: o comércio exterior exige rapidez de decisão e ação. Por isso, é preciso implantar com toda urgência sistemas integrados de transportes para escoar a produção, com velocidade e segurança, através de portos de grande capacidade.

O Governo enfrenta o desafio e lança o programa dos "corredores de exportação", formados por modernas rodovias, ferrovias e hidrovias, convergindo para portos amplos e bem equipados.

Na região sul, os corredores de exportação dia a dia tomam forma, avançando rumo aos terminais do Superporto de Rio Grande e do reaparelhado porto de Paranaguá. Terminais que apresentam alternativas válidas nos portos de Imbituba, Itajaí, São Francisco do Sul e Antonina.

Obras de vulto se desenvolvem em ritmo acelerado, com a participação da Linck. Distribuindo motoniveladoras, escavadeiras e guindastes. Instalações de britagem e equipamentos para asfalto. Tratores, carregadores e compactadores. Empilhadeiras e máquinas de construção civil.

São as grandes vias de transportes que logo haverão de levar nossa produção, rápido e direto, rumo aos portos. Rumo ao mar. Rumo ao mercado internacional.

É a Linck a todo vapor. Presente nos corredores de exportação. Dando força e velocidade ao desenvolvimento.



a super assistência técnica Linck

LINCK

EQUIPAMENTOS RODOVIÁRIOS E INDUSTRIAIS
PORTO ALEGRE - CURITIBA - FLORIANÓPOLIS - JOAÇABA

NOTICIÁRIO FORNECIDO PELA AJB

BANCO CENTRAL DO BRASIL

CONCURSO PÚBLICO PARA AUXILIAR

DA ADMINISTRAÇÃO BÁSICA

Comunicamos que os resultados das provas classificatórias aplicadas no dia 11.02.73, correspondentes à primeira etapa de seleção para a carreira em referência, serão fornecidos aos interessados, a partir de 26 do mês em curso, nesta Sede e nas Delegacias Regionais deste Banco nas seguintes praças:

1- BELEM-PA - FORTALEZA-CE - SALVADOR-BA - BELO HORIZONTE-MG - GUANABARA-GB (em instalação) - RECIFE-PE - SÃO PAULO-SP - CURITIBA - PR - PORTO ALEGRE-RS. -

2- Esclarecemos, outrossim, que os 2.000 (dois mil) primeiros classificados deverão prestar provas de Datilografia e Personalidade no dia 18.03.73, conforme Edital que será divulgado nos próximos dias.

3- Lembramos, finalmente, que qualquer alteração no endereço declarado no ato da inscrição deverá ser-nos comunicado por carta ou telegrama.

Brasília, 23 de fevereiro de 1973

João Eleias Nazaré Cardoso

Chefe do Departamento Administrativo

AVISO

A Escolinha Saci avisa aos srs. pais, que se acham abertas as matrículas para os cursos Pré-Primário, Jardim de Infância e Maternal. O início das aulas será dia 10. de março. Rua Altamiro Guimarães no. 28.

POSTOS DE GASOLINA COM CHURRASCARIA NA BR-101 (temos 4 para arrendar)

Localizados na BR-101, nos municípios de Araranguá, Palhoça (a 8km de Florianópolis), Itajaí e Garuva (a 40km ao norte de Joinville, em direção a Curitiba).

Todos em fase de conclusão das obras, já com equipamentos e iluminação instalados. Ao construir esses postos visamos, principalmente dotá-los de instalações adequadas para o bom atendimento do motorista de caminhão, sem nos esquecer do automobilista e do turista que trafegam pela BR-101.

Dotados de churrasarias (necessitarão montagem), cobertura nas bombas, grande área pavimentada e bom pátio de estacionamento, se constituem em estabelecimento diferente dos demais.

As suas localizações são privilegiadas no que diz respeito a necessidade de abastecimentos de caminhões que demandam de Porto Alegre para o centro e vice-versa.

Os interessados no arrendamento deverão dirigir-se ao escritório da ESSO BRASILEIRA DE PETRÓLEO S/A. rua dos Ilhéus no, 8, 7o. andar, sala 73 (Edifício Aplub), Florianópolis, ou pelo telefone 4146.

EXIGÊNCIAS: Capital de giro e dedicação ao negócio.

Hoje nas Bancas

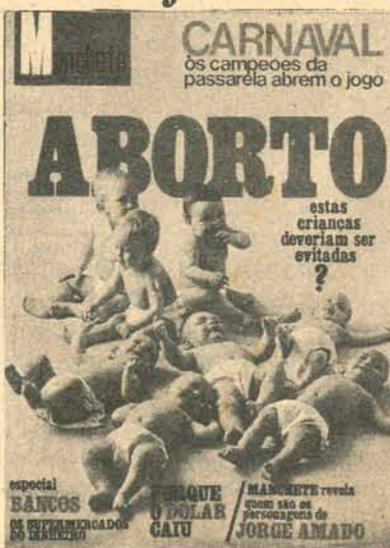

Manchete
Quatro Rodas
Contigo
Os Animais
Livro da Vida
Destino
História Brasil
Mãos Maravilhosas
Dicionário Ilust.
CARTAZ
Almanaque Disney
Super Novelas
Grande Hotel
SONHO
Ternura

Participe da Comfloresta
Lucros que crescem



COMPANHIA CATARINENSE DE
EMPREENDEIMENTOS FLORESTAIS
Rua do Príncipe, 330 - 4º. and. - s/ 402
Fone 2077 - Joinville

em matéria de plástica e segurança... PEDRO I é lei

PEDRO I, além de sua espetacular concepção estética, leva ainda o selo de segurança AG. Desde o estaqueamento, em conclusão, até a colocação do último vidro, o esquema de segurança é rigorosamente observado. Somente você tem o privilégio de contar com essa equipe de dedicação exclusiva e tempo integral da **A. GONZAGA**. Venha e desfrute dessa magnífica oportunidade: entrada Cr\$ 3.000,00 mensalidade a partir de Cr\$ 400,00

A. GONZAGA S. A.

ENGENHARIA E INCORPORAÇÕES IMOBILIÁRIAS
REGISTROS: CIRC 14 - III REGIÃO / CREA 2489 - 10ª REGIÃO / SEDE PRÓPRIA: RUA ARCEBISPO DOM JOAQUIM DOMINGUES DE OLIVEIRA, 11 - FLORIANÓPOLIS - SC.

SEGURANÇA em construção civil é AG



Um dos mais importantes trabalhos do professor Cascaes representa a procissão do Senhor dos Passos



Após as pesquisas, um lugar garantido no museu

Aos 64 anos, o professor Franklin Joaquim Cascaes tem muitas histórias para contar sobre a Ilha e o seu povo

Cascaes: 40 anos de pesquisas

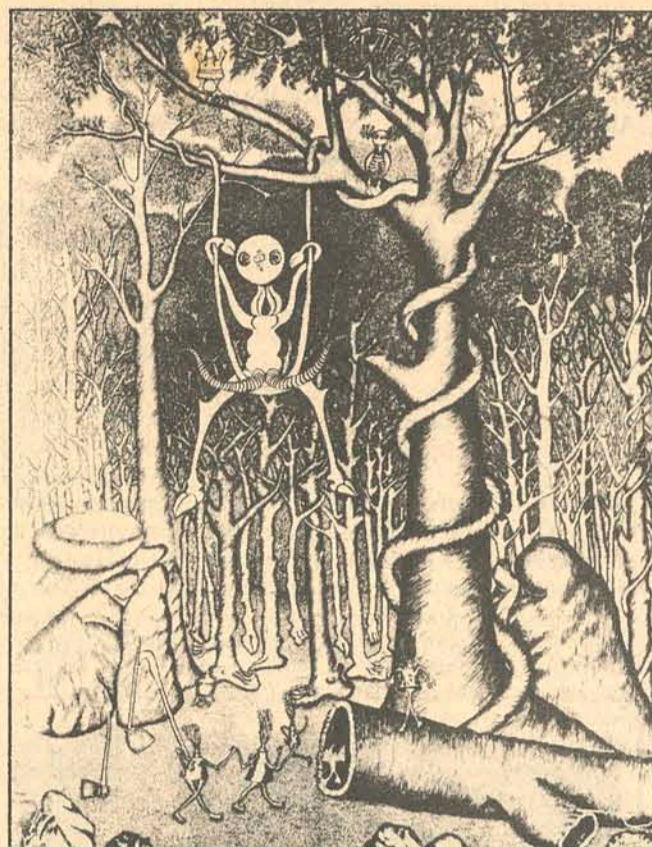

Ainda há quem conte estórias de bruxas na Ilha

Ao longo das quatro últimas décadas, Franklin Joaquim Cascaes tem se revelado num renitente pesquisador do folclore da Ilha de Santa Catarina. O resultado do seu trabalho está acumulado na pequena casa onde reside e recebe muitas visitas, à rua Júlio Moura.

No apertado escritório, 400 esculturas, representando manifestações da cultura popular, adormecem em improvisadas prateleiras. Sobre os móveis ou mesmo espalhadas pelo chão, mais de 400 telas, documentando as lendas que ainda existem no interior de Florianópolis — cuidadosamente desenhadas à bico de pena — estão amontoadas.

Pintando, desenhando, escrevendo e compondo bonecos com barro, gesso ou cimento, aos 64 anos de idade, professor aposentado, ele guarda cerca de 1.600 trabalhos que constituem um precioso acervo histórico sobre Florianópolis. Embora não tenha conseguido realizar o so-

nho de construir um museu, dentro em breve seus trabalhos estarão expostos no Museu de Antropologia da Universidade Federal de Santa Catarina, guardados pela ciência para o futuro.

O ARTISTA

Franklin Joaquim Cascaes, "como a maioria dos artistas pobres", teve poucas chances e muito azar. No dia em que ocorreu o acidente aviário que provocou a morte do Governador Jorge Lacerda, um dos assuntos que o chefe do poder executivo ia resolver no Rio de Janeiro era a sua contratação pelo Governo. Admirador do trabalho do professor, Jorge Lacerda queria torná-lo coordenador de pesquisas folclóricas no Estado, mas para isso precisava requisitar ao Ministério de Educação a transferência do setor de trabalho de Franklin Cascaes, então professor na Escola Técnica Federal de Santa Catarina. Com a morte do governador, o artista continuou desamparado.

—Eu trabalho nisso desde que tomei uso da razão. Franklin Cascaes nasceu numa modesta casa de lavradores, em Itaguaçu. Quando acompanhava seus irmãos no trabalho da lavoura, muitas vezes deixava a enxada de lado e tirava papel e lápis do bolso para "desenhar imagens religiosas". Na areia da praia construía castelos e esculpia as figuras religiosas que ouvia sua mãe falar.

Esse alheamento ao trabalho lhe causou muitos incômodos e "dezenas de surras". Seus pais precisavam que ele ajudasse seus irmãos na lavoura, mas Franklin Cascaes não conseguia deixar de fugir do trabalho para poder desenhar e fazer esculturas na areia.

Estimulado por todos que frequentavam a praia de Itaguaçu, seus sonhos desapareciam da mesma maneira como desapareciam suas esculturas e castelos construídos na areia da praia.

—Eu tinha vontade de estudar e desenvolver meus trabalhos, mas não podia. Meus pais eram pobres e não podiam me pagar a escola. Sem dinheiro, eu não podia fazer nada. Levado por um diretor da Escola Técnica Federal de Santa Catarina — que se entusiasmou com seus trabalhos — a estudar no estabelecimento, ele logo passou a lecionar, acumulando dois cargos: professor na Etfsc e servente da Escola Profissional Feminina. Aqui, fabricava manequins que serviam de modelo para as moças-aprendizes do curso de corte e costura. Pelo trabalho, ganhava 150 mil réis. Nas horas remanescentes, se fazia acompanhar de lápis e papel. Sempre desenhando fatos folclóricos que estavam a rondar sua cabeça.

—Eu desenhava e fazia esculturas sem saber bem como e porquê. Era uma vontade irresistível. Um prazer inexpricável que ainda hoje sinto. Aos 34 anos, professor contratado pela Escola Técnica Federal de Santa Catarina — onde permaneceu durante 29 anos —, Franklin Cascaes casou com dona Elizabeth Pavan, professora normalista. Sem filhos, a morte da mulher, ocorrida em 1970, contribuiu para que ele ainda se sinta inconformado, sem estímulos para continuar as pesquisas. Mas, não abandona seu trabalho, embora não seja como antigamente. "Elizabeth era minha secretária, vítima, confidente e companheira inseparável".

É num pequeno rancho, aos fundos da casa, que Franklin Cascaes constrói suas esculturas e desenhos à bico de pena. As idéias ele colhe pelo interior da Ilha, observando os costumes e crenças do povo. Em tamanho médio de 38 centímetros, os bonecos estão divididos em diversos grupos. Desde Danças do Cacumbi, Boi de Mamão, danças de roda, Pau de Fita, a festas regionais de batizados, folia do Divino, imagens sagradas e engenhos de farinha. A tradicional procissão do Senhor dos Passos está repre-

sentada por 96 bonecos, compondo um dos mais valiosos trabalhos.

—Cada escultura tem uma história que me sensibiliza profundamente. É difícil citar qual a melhor, mas se alguém me perguntasse eu diria que é a imagem do ex-Arcebispo Dom Joaquim Domingues de Oliveira, que faz parte dos figurantes da procissão do Senhor dos Passos. A riqueza da cultura no interior da Ilha é imensurável. Por mais que se ande por aí afora, sempre se encontra motivos para um trabalho a mais.

O artista — continua Cascaes — nunca se sente satisfeito. É como se a gente estivesse dentro de um deserto. Por mais que se queira, não se consegue deixar de procurar a safada, mas nunca há de encontrá-la. Como um deserto, a arte é vastíssima e cheia de surpresas.

Assim como ele constrói bonecos — a maioria de barro —, baseando-se em fatos regionais cultivados pelo povo, seus desenhos à bico de pena representam estórias temidas pela credence popular.

Há muitas estórias de bruxa no interior. Principalmente na Lagoa da Conceição. Em cada tela eu tento narrar o que o povo acredita que seja verdade. Não sei exatamente quantos desenhos já fiz sobre as lendas, mas posso lhe dizer que são muitos.

Explica o professor que as lendas surgiram na Ilha com a chegada dos colonizadores açorianos. Transmitidas de pai para filho, elas continuam a atemorizar. Falam de cobras que tomam a forma de fogo bois voadores, árvores que mudam de lugar à noite, e bruxas que se transformam em galinhas.

DESCONHECIDO
Franklin Cascaes já expôs seus trabalhos cerca de 40 vezes, em vários municípios catarinenses, mas, inexplicavelmente, jamais foi convidado a participar de qualquer exposição no Museu de Arte de Santa Catarina.

—O MASC serve a privilegiados. Até hoje não recebi nenhum convite para participar daquelas exposições. Eles contumam me mandar convites apenas para assistir. Contudo, não guardo rancores, se bem que se agora eles me convidarem, não aceitarei. Residindo há 20 anos numa casa alugada — propriedade do professor Oswaldo Rodrigues Cabral —, Franklin Cascaes também jamais recebeu qualquer espécie de auxílio para desenvolver sua arte.

—Lembro apenas de uma recompensa. O meu amigo poeta Lindoldo Bell, que ceta vez promoveu uma exposição minha em Blumenau, mandou-me uma recompensa de Cr\$ 700,00.

Dedicando grande zelo ao acervo que guarda em sua residência, o professor não vende seus trabalhos, apesar dos inúmeros pedidos de compra que tem recebido. Ele só se resolveu doar o material ao Museu de Antropologia da Ufsc porque tem a certeza de que lá "ficará preservado".

EMEDAUX CONTRATA CONSTRUÇÃO DE SUAS OBRAS.



Na sede da Emedaux, semana passada, foi assinado contrato de construção entre a Isa-Isfer S.A. Engenharia e Empreendimentos e a Emedaux & Cia. Ltda., de várias obras, inclusive do Grande Hotel Florianópolis. Estiveram presentes ao ato os Srs. Jorge Isfer diretor da empresa construtora, Engo. Raul Pinheiro Machado Fo., autor do projeto do Grande Hotel Florianópolis, Srs. Luiz Elias Daux, Edson Carlos Teixeira e Ascânio Riccio, respectivamente, diretor presidente, diretor financeiro e engenheiro da Emedaux. Desta forma, o Grande Hotel Florianópolis, a ser construído à rua Artista Bittencourt esquina com a rua dos Ilhéus, bem ao lado do Teatro Municipal Álvaro de Carvalho, além de ser um dos melhores hotéis de Santa Catarina, terá a garantia de uma das maiores construtoras do Sul do Brasil. Aliás, a Emedaux sempre contrata firmas idôneas e de comprovada experiência para a construção de seus projetos, além de consultar os melhores técnicos do momento, em cada especialidade. Com esta construção, a Capital do Estado vai suprir grande parte de sua deficiência hoteleira, podendo oferecer maior conforto aos visitantes. O Grande Hotel Florianópolis será moderno e funcional, com todos os serviços necessários a uma grande cidade que quer crescer turisticamente, contando, inclusive, com um anexo, na Praia de Canasvieiras para a temporada de verão, garantindo ao turista uma estica a uma das mais gostosas e lindas praias desta terra.

A. GONZAGA

ALUGA-SE

DEODORO, 11 — 3795

LOJAS

GALERIA BERENHAUSER
Sobreloja excelente para loja ou escritório.

EDIFÍCIO JORGE DAUX
Sala comercial com 20 m². Cr\$ 25.000,00 à vista.

LOJA COMERCIAL
ÓTIMO PONTO PARA ESCRITÓRIO OU LOJA no ED. Solar Dona Marinez.

CENTRO EXECUTIVO MIGUEL DAUX
Lojas e salas para escritório ou comércio.

LOJA COM 60m² — CENTRO
Com instalações, tapetes, cortinas, armários, balcões, sofás, etc. Transferência de ponto.

APARTAMENTOS

EDIFÍCIO ALDEBARAN — AV. RUBENS DE ARRUDA RAMOS
Apartamentos no terceiro andar (só um apartamento por andar) — Todo em síncrono com amplo living — Quatro Quartos — Banheiro Social — Banheiro para o Casal — Cozinha com Armários — Área de Serviço — Dependência P/Empregada — Duas Garagens — Elevadores Social e de Serviço.

SOLAR DE KASTELLORIZON
BAIA NORTE — Apartamentos com living, 3 dormitórios, banheiro social, copa, cozinha, dependência completa para empregada e área de serviço.

ED. EDUARDO
Apto. com 03 quartos, living, cozinha, banheiro social, dependência para empregada, armários embutidos e garagem.

ED. JORGE DAUX
Apto. com 03 quartos, living, cozinha, banheiro social, dependência para empregada, garagem.

APARTAMENTO SOLAR DONA MARTA, aluga-se — 3 quartos, living, sala, cozinha, banheiro social, banheiro, dependência para empregada, área de serviço e garagem.

SALAS

CENTRO EXECUTIVO MIGUEL DAUX
Sala comercial para consultório, escritório etc. Com 49,65m². no 1o. andar.

SALA PARA ESCRITÓRIO OU CONSULTÓRIO
Conjunto de duas salas, sito à rua Vitor Meirelles, 12.

CONJUNTO DE SALAS NA TRAVESSA RATCLIF
própria para escritório ou consultório, 03 salas com banheiro (Travessa da rua João Pinto e Rua Tiradentes)

EDIFÍCIO APLUB
Salas para escritório ou consultório, com tapetes, cortinas, lustres.

EDIFÍCIO AMÉLIA NETO — RUA FELIPE SCHMIDT, 32
Conjunto de salas.

CASAS

~~**CASA NA RUA LACERDA COUTINHO**
Com planície, living, 03 quartos, copa, cozinha, banheiro social completo, dependência completa para empregada e garagem para carro.~~

CASA EM CANASVIEIRAS
Com sala, 02 quartos, cozinha, banheiro, garagem, completamente mobiliada.

~~**RUA RUI BARBOSA No. 57** — Amplo Residência — tendo no térreo três Salas medindo 4x5 — 6x3,5 e 3x3 — Banheiro — Cozinha. No primeiro andar: Quarto de 4x5 mais dois de 3,5 x 3,5 com Armários Embutidos — Varanda de 3 x 4 — Banheiro Completo. Anexos três Quartos — Garagem — Amplo Terreno com Pomar que vai até a Praia — Locação com Telefone.~~

PRECISAMOS
Estamos necessitando urgente de casas e Apts. no Estreito. Temos ótimas ofertas para seu imóvel.

A. GONZAGA S.A.
ENGENHARIA E INCORPORAÇÕES IMOBILIÁRIAS
CRICI 74 — CREA 2493 — 10a. Região — Sede própria — R. Arcepreste Paiva, 11 Fpolis

Apenas vinte por cento da população de Florianópolis é servida pelo sistema de esgotos existente. O Sistema de Esgotos Sanitários da Capital deverá resolver definitivamente o problema.

Na terça-feira nova fase para o sistema de esgotos da Capital

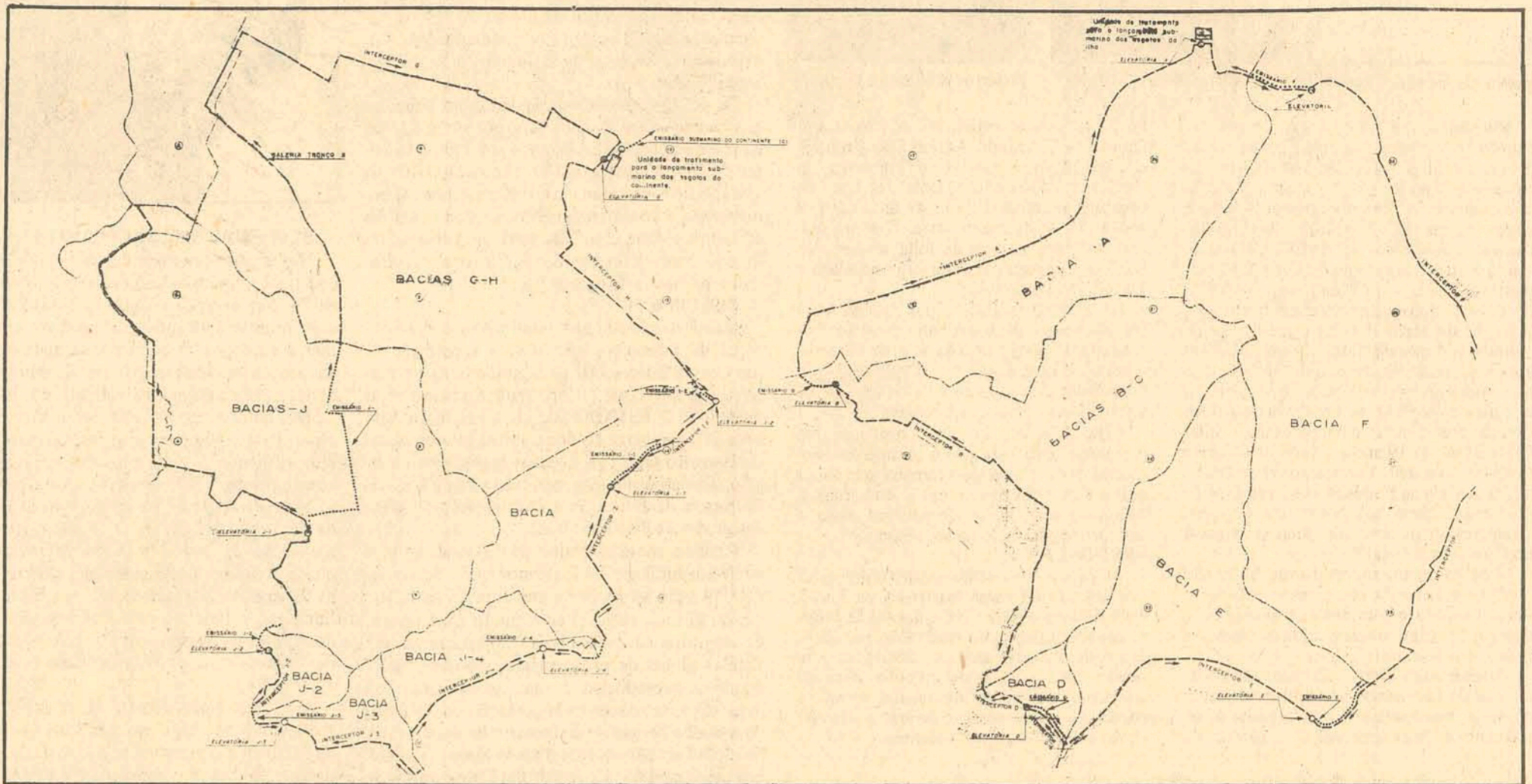

Termos do Sistema de Esgotos Sanitários de Florianópolis

Emissário, interceptor, coletor principal e secundário, são os elementos encarregados de coletar os dejetos. Atuam de maneira diversa.

O coletor secundário é de pequeno diâmetro. Atua em pequenas áreas, encaminhando o material ao coletor principal.

Este o recebe e o leva ao emissário ou ao interceptor.

O interceptor tem a finalidade de pro-

teger áreas ou coleções de água (rios, mar, etc...). Ele intercepta e protege a área da contaminação.

O emissário é um coletor de grande porte, que recolhe o material em volumes elevados e o leva ao seu local de despejo. É também usado em trechos de recalque.

No caso de Florianópolis, os emissários são chamados interceptores porque estão destinados a proteger toda a área litorânea.

Na próxima terça-feira o BNH receberá, para estudos no Rio de Janeiro, a primeira parte do projeto executivo do Sistema de Esgotos Sanitários de Florianópolis. Começará então uma nova fase desses serviços urbanos para a cidade, que tem apenas 20% da sua população servida pela atual rede de esgotos.

Apontado como a solução definitiva para o problema de poluição da cidade, o projeto do Sistema começou a ser feito há vários anos atrás. Inicialmente foi feito um convênio entre DNOS, UFSC e Governo do Estado para a execução de um projeto hidráulico-sanitário para os esgotos de Florianópolis.

Um estudo preliminar, analisando aspectos sócio-econômicos da comunidade, o levantamento aerofotogramétrico, estudos oceanográficos e meteorológicos foram os passos seguidos na tarefa de execução do projeto.

Em dezembro do ano passado, o projeto hidráulico-sanitário (projeto básico) foi entregue à CASAN. "Trata-se da concepção global do sistema", explica Afonso Viegas Filho, assessor técnico da CASAN. "Nesse projeto são definidos as bacias a serem drenadas, localização dos interceptores, das estações elevatórias, posição dos locais e tipos de tratamento que deverão sofrer os dejetos, e pontos de lançamento dos emissários submarinos.

Trinta e cinco milhões é o que vai custar para a cidade a execução do projeto. Como este já está feito em seus aspectos globais, "evidentemente foram feitos os dimensionamentos de toda a rede coletora, interceptores, estações elevatórias e emissários", continua Afonso Viegas.

"O que falta é o detalhamento em termos de projeto executivo". Devido à grande dimensão da obra e a responsabilidade da perfeita execução dos detalhes, "vem sendo feito um estudo apurado para que sua execução não sofra soluções de continuidade ou problemas de qualidade".

Dois anéis de interceptores, um no continente e outro na ilha, é que formarão basicamente o sistema. O da ilha terá aproximadamente 21 mil metros e o do continente, 25 mil metros. Dentro dos anéis, uma malha de coletores com 230 quilômetros será construída para recolher os dejetos.

Atualmente, apenas 20% da população é servida pelo sistema de esgotos. "A meta do projeto é atender, quando inteiramente pronto, a 80% da população. E não haverá problemas com relação ao aumento que esta vier a sofrer. Nesse tipo de projeto os cálculos são sempre feitos levando-se em conta as necessidades do dobro da população da comunidade à qual se destina".

O interceptor da ilha contará com 5 estações elevatórias (de recalque) e o ponto

de lançamento dos dejetos no mar estará localizado perto do Educandário de Menores 25 de Novembro.

No anel do continente, 7 estações elevatórias serão construídas. O ponto de lançamento e tratamento dos dejetos estará localizado na Ponta do Leal.

Os locais de lançamento, já definidos, serão ainda detalhados, inclusive quanto à distância da praia, profundidade, etc...

"Esse tipo de coisa exige um know-how muito especializado", explica Afonso Viegas.

As estações de tratamento e lançamento somente serão construídas depois que boa parte do sistema de interceptores estiver pronta. "Não adiantaria fazê-las para que não fossem usadas".

Densidade demográfica elevada será o fator que decidirá as etapas do projeto que serão executadas prioritariamente. Pensa-se na Zona do Aterro e na Baía Norte, com relação à ilha. No continente, a região das praias da Baía Sul e das da Baía Norte, até quase o limite com São José.

"Toda vez que for atacada uma parte, está sendo executada integralmente, com redes coletoras, estações elevatórias, e interceptores", diz o assessor da CASAN. "Não se executará o projeto todo de uma vez em virtude da magnitude da obra, da mão de obra e equipamentos necessários. E também para não pararmos virtualmente a cidade, o que fatalmente ocorreria".

Os recursos para o projeto estão sendo procurados junto ao BNH. Este dispõe de um subprograma, o REFINESG, especialmente voltado para o financiamento de sistemas de esgotos. "O forte do Banco é o financiamento de sistemas globais de abastecimento de água", explica Afonso Viegas. "Assim, a análise de um sistema como o nosso é muito mais demorada. Mas o banco começa a voltar-se para essa área, já realizando isoladamente financiamentos para esgoto. Em geral, fornecidos para as grandes cidades do país". Acredita-se que a demora não será excessiva.

Não há dependência da existência do projeto executivo para a concessão do financiamento. Mas ele é importante para mostrar a viabilidade econômica do projeto, que depois de pronto pagará os seus custos. "Hoje em dia, água e esgotos são encarados em termos empresariais. E o financiamento só sai se o projeto for economicamente viável".

Não há prazos definidos para a execução do sistema. A medida que forem feitos os detalhamentos e conseguidos os financiamentos, as obras serão executadas. E espera-se que dentro de alguns anos, os habitantes da cidade não precisem mais ver placas alertando-os contra a poluição de suas praias.

Protocolo do Planhap em SC: Cavalcanti assina amanhã



Cavalcanti segue depois para o RS

Está confirmada para amanhã a vinda do Ministro Costa Cavalcanti a Florianópolis, com o objetivo de assinar o protocolo de adesão do Estado ao Plano Nacional de Habitação Popular — Planhap.

O Sr. Costa Cavalcanti virá acompanhado do presidente do Banco Nacional de Habitação, dos superintendente da Sudesul e de diretores do BNH. Desembarcará no Aeroporto Hercílio Luz por volta das 11h30m, deslocando-se logo em seguida para o Palácio dos Despachos, onde às 12 horas será realizada a solenidade de assinatura do protocolo. Após participar de almoço no Palácio da Agrônômica, o Ministro retornará a Brasília.

Também amanhã o Sr. Costa Cavalcanti irá a Porto Alegre, com a mesma finalidade.

LEIA O ESTADO

PROVALOR
SOC. CORRETORA DE CÂMBIO E VALORES LTDA.
R. Tenente Silveira, 21 - Fone 2965 - Florianópolis
UMA EMPRESA DO GRUPO FINANCEIRO FIVAP

Incentivando o aumento de sua renda a legislação permite a aplicação de parte dela em projetos desenvolvimentistas. Se este, entretanto, não aumentar a sua renda, é mais patriótico pagar imposto ao governo, que sabe como aplicar em benefício de todos.

Confie no conhecimento de nossos técnicos. Consulte-nos para a aplicação ou para a captação de incentivos fiscais para a sua empresa.

Filhos do Continente estão confiantes na grande vitória

A medida que se aproxima o início do carnaval, os preparativos para o desfile da segunda-feira, das Escolas de Samba, se intensificam. Nos ensaios, são dados os últimos retoques. As baterias repicam, procurando a unidade exigida, para a apresentação. Nas casas, as fantasias são concluídas. Nas ruas, o povo assume um novo ar. A alegria é espremida em todas as esquinas.

Fundada em 1958, a Escola de Samba Filhos do Continente ainda não conseguiu ser campeã de nenhum carnaval. Este fato funciona para os seus componentes como um desafio, acalentado a cada ano com a perspectiva da vitória. Este ano, porém, Sebastião Hercílio da Cunha, vice-presidente da associação, confia plenamente em uma vitória, embora admita que "a parada vai ser dura, principalmente com a Copa Lord, a única escola que pode nos fazer frente". Segundo ele, "não adianta pensar em terceiro ou quarto lugar, temos que partir pra ser campeão, e temos condições para isso".

Este ano, a "Filhos do Continente" vai desfilar com 300 elementos. Sua bateria, uma das melhores, conta com 70 pessoas, destacando-se Adailton, um dos ídolos da torcida figueirense.

Para fazer frente à Copa Lord, os Filhos do Continente se apresentarão com 18 alas, o maior número de todas as Escolas, e ainda Maria Helena do Carmo Alves, fantasiada de Camêem Miranda, que segundo Sebastião Hercílio, "é a mais bela mulata do continente".

A principal preocupação durante os últimos preparativos é com relação ao samba-enredo, denominado "Brasil Fonte de Riquezas", com letra de Dirceu de Paula e música de Damilton O. Silva e Sebastião da Cunha, que é repetido a cada 10 minutos dos ensaios.

Para que sejam conseguidos os efeitos desejados nas diversas alas, a escola vem ensaiando desde o último dia 15, cerca de três horas diárias, com exceção apenas dos domingos.

Considerada como a principal Escola do Estreito, os "Filhos do Continente" contam sempre com um bom público durante os ensaios, que praticamente lota o local desde às 21 horas, quando são iniciados os treinamentos.

Falando sobre o carnaval deste ano, que deverá ser aberto no próximo dia 28, Sebastião Hercílio prevê "o maior de todos os tempos, não apenas no que diz respeito às escolas, como também com relação aos carros".

AS CHAVES

Após se apresentar no programa "Clube dos Artistas", em São Paulo na noite da última sexta-feira, sua Excelência "Lagaritixa" regressou na tarde de ontem a Florianópolis.

Às 20 horas, em frente à Prefeitura Municipal e seguido pelas Escolas de Samba, o "Rei Momo" recebeu das mãos do Prefeito Ary Oliveira as chaves da cidade. Com esse ato, foi instalado na Ilha o "Reinado da Folia", que se prolongará até o próximo dia 7, quarta-feira de cinzas.

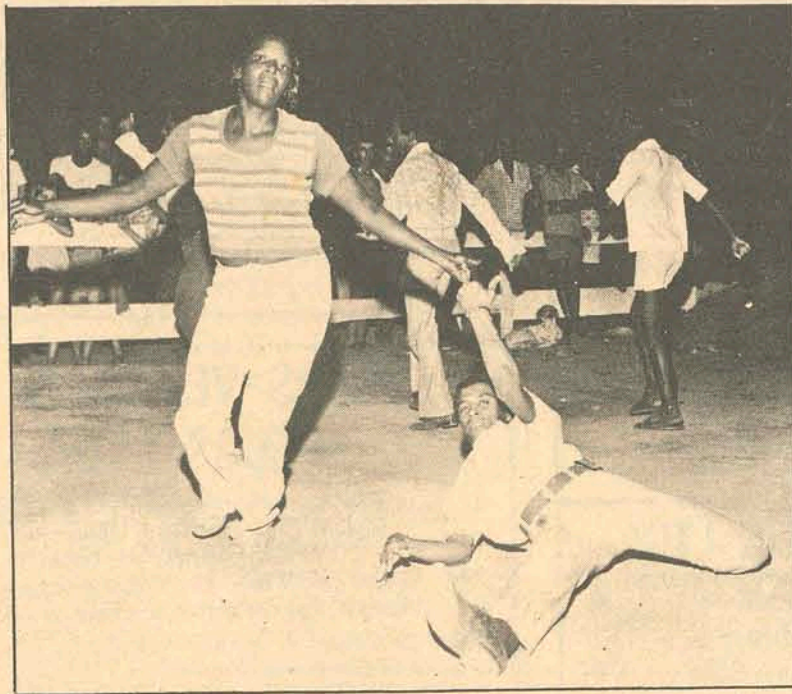

Diariamente cabrochas e passistas da Escola de Samba Filhos do Continente ensaiam em sua quadra própria, levando até lá dezenas de admiradores que, como o presidente da Escola, confiam no seu sucesso, esperando conseguir o título de campeã do carnaval ilhéu. Este ano os Filhos do Continente vão se apresentar com 300 componentes, dos quais 70 integram a bateria, um dos pontos altos da escola do Estreito.



CARNIVAL

Brasil fonte de riquezas

Letra: Dirceu de Paula
Música: Damilton O. Silva e Sebastião da Cunha

Tú és
País de solo tão fertilizante, Brasil
A natureza que fez o gigante
Das riquezas do sul
Ao Estado do Amazonas
Tua riqueza grandeza nos tras e mais
São minerais, são vegetais
Oh! Sublime natureza
Fizestes do nosso Brasil um País
Verdadeira fonte de riquezas (Bis)

Dia a dia o petróleo jorra na Bahia
Cuja beleza é um manancial
Que também dá o fabuloso cacau
Como é maravilhoso ver
Em Santa Catarina o trigo a nascer
E as belas praias da Ilha
Nos dias quentes de verão
Muito enriquecem e enobrecem
Nossa Nação (Bis)

MADEIRAS E MATERIAIS DE CONSTRUÇÃO
MELHORES PREÇOS

PHILIPPI & CIA.
a casa do construtor

Matriz: Estreito — Fones 2073 — 6338 — 9520
6521 — 6395
Filiais: Centro — Fone 4723
Balneário Camboriú: Fone 2152

MAGUEFA OFERECE

ÓTIMA RESIDÊNCIA NA LAGOA DA CONCEIÇÃO LOCALIZADA NA PARTE ASFALTADA, SINALIZADA COM NOSSA PLACA.

TERRENO com 21,30 x 100,00
Casa de alvenaria com 180,00 m², 4 dormitórios, 3 banheiros, HALL, LIVING, SALA DE JANTAR, COPA COZINHA, DESPENSA, VARANDÃO, GARAGEM—CHURRASQUEIRA E UM CHALÉ DE MADEIRA.
PREÇO: 220.000,00 a combinar. VER E TRATAR NO LOCAL OU PELO FONE: 3946 — CRECI 44

ESTALEIROS BRUNO LTDA.

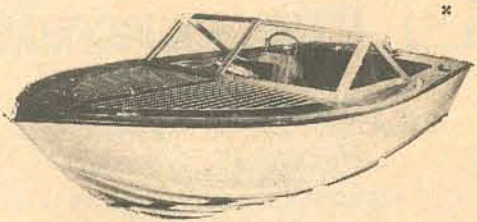

LANCHAS DE QUALIDADE

RUA AUBÉ
772
89200 JOINVILLE SC

desfrute já canasvieiras. compre um apartamento por apenas cr\$ 640,00 mensais.

Um apartamento duplex por apenas Cr\$ 640,00 mensais. Uma grande bolação da Emedaux para que você desfrute Canasvieiras convenientemente. Com todo o conforto que você merece. Fale com a Emedaux. Ela ajeita as coisas para você. Chame um corretor pelos fones 3164 ou 4604. Ele vai a qualquer parte do Estado.

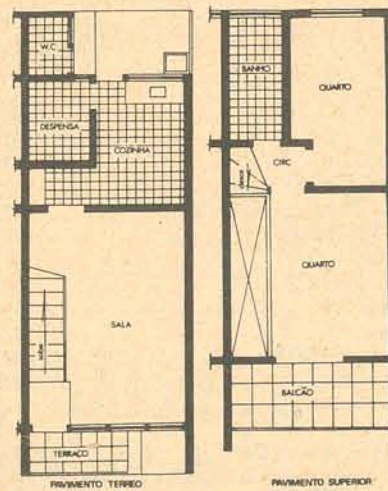

EMEDAUX

ED. CENTRO EXECUTIVO MIGUEL DAUX
Rua Anita Garibaldi, esq. Saldanha Marinho
6o. e 7o. andares — Fones 3164, 4604 e 4368

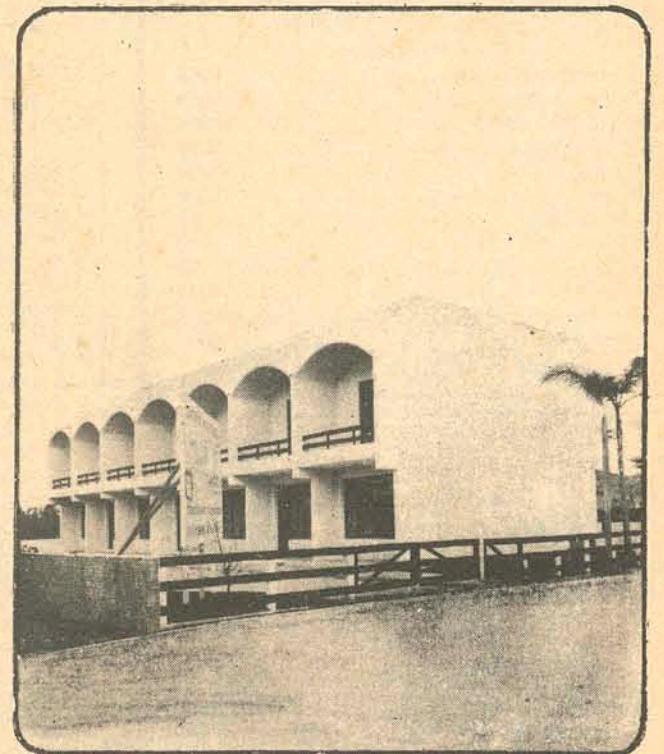

O NEGÓCIO É ABRIR UMA CONTA NO BESC

O sonho de muita gente é fazer o que quer. E o que precisa. Mas sem dinheiro no bolso. É exatamente isso que acontece com clientes do Besc. Eles não se preocupam em pagar luz, água, taxas municipais, impostos. Pois o Banco cuida disso. Com um Cartão Passaporte, o cliente do Besc pode ser recebido em qualquer lugar. Com o direito de comprar o que quiser. Mesmo quando não está trabalhando, o cliente conta com o apoio do Besc. Para facilitar as férias, a Besc Turismo financia a viagem, reserva hotéis, providencia documentos. Acaba com todas as preocupações que possam surgir na hora do descanso.

Se o negócio é renovar carro, comprar máquinas, implantar ou ampliar indústrias, outro membro da família, a Besc Financeira, está pronto para estender a Mão Amiga. É o crédito mais rápido e mais fácil para comprar praticamente tudo. Experimente você também. Seja um privilegiado. Não existe aflição ou negócio difícil para quem abre uma conta no Besc.

GRUPO FINANCEIRO BESC

GENTE DE CASA

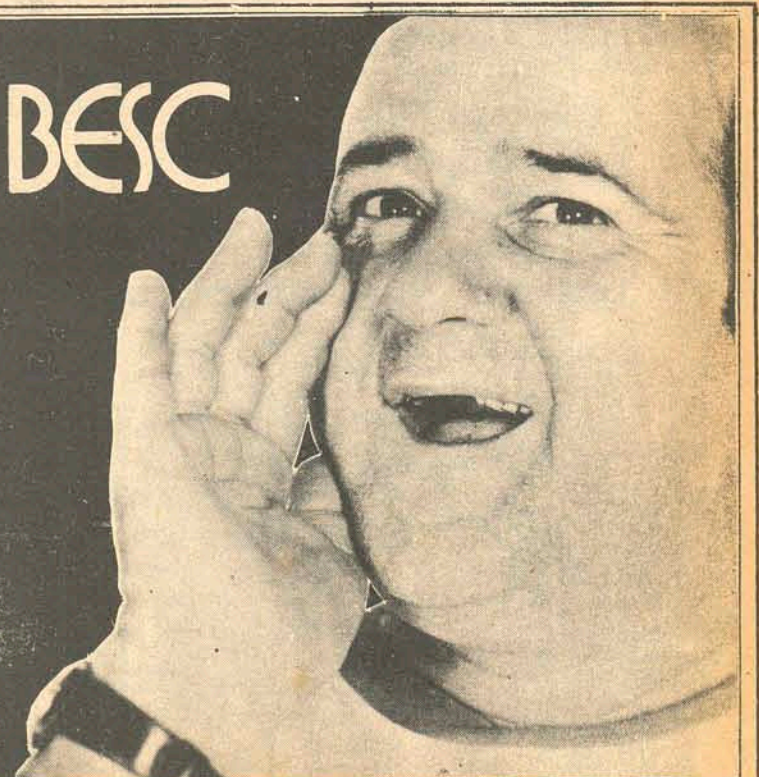

a.s. propague



ANO 3

Aconteceu...**sim****Walter Lange**

Pensamentos: A felicidade de um... outros pagam!
O juízo esclarece... o coração escurece!

O amor gostaria de deixar a dor... a dor nunca deixa o amor!

Tom Smith, da cidade de Filadélfia, foi agarrado no momento em que procurava pular o muro da penitenciária local, da qual havia sido solto dias antes, depois de ter havido cumprimento de uma pena. Interrogado respondeu: "Queria voltar para terminar uma partida de xadrez que estava jogando com um companheiro na cela".

O médico ao paciente: "Outrossim recomendo que coma as frutas com as cascas. Estas possuem vitamina. Quais as frutas que mais gosta?" "O cliente: Bananas e cocos."

Quando alguém perguntou a Tristan Barnard se ele o tomava por imbecil,

Tristan respondeu suavemente: "não, mas posso estar enganado".

Pensamentos e frases célebres sobre a "liberdade": "A liberdade, não sendo fruto de todos os climas, não está ao alcance de todos os povos." (Jean Jacques Rousseau). "A liberdade é a faculdade de fazer o que a lei permite." (Provérbio Jurídico). "Liberdade, liberdade! Que haja justiça em tudo e teremos liberdade suficiente."

"O Liberdade! Quantos crimes são cometidos em teu nome!" (Palavras proferidas por Madame Roland, em 8 de novembro de 1793, em Paris, ao subir ao cadafalso).

Entre dois gênios: Certa vez Victor Hugo concentrava a atenção de todos, num salão literário, quando entrava Anatole France. Victor Hugo estava, por um acaso, com um braço na tipóia e Anatole entrou com um pé todo enfaixado. Vendo o famoso poeta, Anatole zombou:

"Que houve com o seu braço? Acidente no trabalho? O autor dos "Os Miseráveis" respondeu: "Justamente. E você o que tem no pé? Serão câimbras de tanto escrever? "

No ponto de ônibus: Um passageiro faz esta pergunta: "Nãoo saabee seee aaa circuuulaaar jáaa paasssooo?" O outro não responde. Um terceiro satisfaz a consulta do gago e depois, dirigindo-se ao que não havia respondido, lhe diz: "Bem podia ter dado a informação pedida." Este, então lhe diz: "Ooo Seehoor queeeria queee eu leevaaasse uuuma boofee-taadaa?" (também era gago!)

Emile Zola disse: "Contar com a sinceridade de uma mulher é o mesmo que contar com a sensibilidade de um banqueiro, acreditar no desinteresse de um político, na modéstia de um ator ou na franqueza de um dentista".

No Sul da Arábia não basta os noivos levarem o seu "pedido de registro para casar" ao cartório civil respetivo. Só serão atendidos provando que estão quites com os seus impostos. Assim terão que ir primeiro ao tesouro para pedir licença.

É sabido que Alexandre Dumas Pai era mulato, filho de um rico colono de Haiti com uma negra. Certa ocasião, num teatro de Paris, ele foi apresentado a um americano, que se recusou a apertar-lhe a mão, dizendo: "Ah, o senhor é

Alexandre Dumas, o negro. "Exatamente, respondeu o escritor, sem se irritar, "minha mãe era negra, minha avó era negra e meu bisavô era um chimpanzé. Como vê, minha genealogia começa onde a sua termina."

Benedetti Michelangeli é um dos pianistas italianos da atualidade. Foi certa vez convidado para tocar em uma festa na residência de uma famosa "estrela" de Hollywood. Depois de tocar maravilhosamente uma "suite" de Bach, a anfitriã se aproximou dele e perguntou com evidente desconhecimento da história da música: "Maestro, que música divina! Bach ainda compõe?" "O pianista ficou perplexo com a pergunta por alguns instantes. Conseguiu controlar-se afinal respondendo com um sorriso nos lábios: "Creio que não, madame, já faz duzentos anos que ele se... decompôs."

Palavras cruzadas: A esposa solucionando um difícil problema de palavras cruzadas, diz ao marido: "Só me falta agora uma palavra de oito letras que significa homem feliz; não sabes o que poderá ser?" O marido: "Deverá ser "solteiro", não é verdade, querida? ...

Filatelismo**Teixeira da Rosa****Emissões em 1973**

Juntamente com os motivos referentes aos selos comemorativos para 1973 aqui relacionados na vez anterior, a Comissão Filatélica da ECT, submeteu à consideração do Sr. Ministro das Comunicações, mais as seguintes motivações, relativas a comemorações de repercussão internacional: Cincocentenário da Organização da Polícia Criminal (Interpol), União de S. Gabriel, e XXV Aniversário da Assinatura da Carta da OEA.

Sem recomendação

Foram considerados inadequados, ou conflitantes com as instruções vigentes, ou inconscientes com as tradições filatélicas, ou com a atual orientação da ECT, pela Comissão Filatélica que resolveu não recomendar as emissões relativas aos seguintes assuntos: 5000. aniversário nascimento de Copérnico; Dia Meteorológico; Organização Meteorológica Mundial; Primeiro vôo em balão de ar quente nas Américas; Ano Mundial da População; Construção da B-trada da Gaciosa; Centenários das cidades de Montenegro, RS, e Feira de Santana, BA; 325 aniversário de Paranaguá, PR; Cent. morte de Rui Barbosa; Centenários de Plácido

de Castro e do Padre João Gualberto do Amaral; Trasladação restos mortais de José do Patrocínio; Dia do Farmacêutico; II Congr. Brasileiro de Saúde Escolar; 180. Congr. de Pediatría; 60. Congr. de Odontologia (Paulista); Org. Pan Americana de Saúde; Programa Alimentar Mundial; 250. Aniversário do Conselho Econômico e Social da ONU; Fundação do Bem Estar do Menor; 300. aniversário do Senai; Centenário do Colégio Culto à Ciência; Cent. Real Sociedade Portuguesa; 250. Aniversário Soc. Brasileira para o Progresso da Ciência; Lendas Brasileiras; Ipê Amarelo (símbolo de Ribeirão Preto); Centenário do Presbiterianismo em Rio Claro, SP; Homenagem a uma figura do Espiritismo; Cincocentenário da Chegada dos Padres Mercedários e Dia da Umbanda.

Violação de correspondência

Correspondência de procedência estrangeira, destinada a filatelistas de Laguna, SC, está sendo violada. Alguns envelopes têm os selos arrancados. Outros são abertos e retirados os selos destinados a trocas. A ocorrência foi constatada

de pelo Agente Postal. O Clube Filatélico local oficiou ao Gerente de Operações Postais.

Divulgaremos a solução do assunto, ao seu término.

Não alimentamos esperança de sucesso. Aqui em Florianópolis, em 1969, pagamos quatro reclamações de cartas não entregues e até agora aguardamos qualquer explicação. Sabemos apenas que os processos foram encaminhados para São Paulo. Cincocentenário bem festejado

Atendendo sugestão aventada por seu dinâmico colunista filatélico, jornalista Bruno C. Ehrhardt, o programa esteve assim constituído: Missa em Ação de Joinville, incluiu no programa comemorativo do seu cincocentenário de fundação, ocorrido ontem, o lançamento de um carimbo Postal.

O programa esteve assim constituído: Missa em Ação de Graças; Colocação de coroas nos túmulos de quatro jornalistas; Lançamento do carimbo comemorativo, na sede da Agência Postal; Inauguração da galeria de personalidades d'A Notícia, e uma Mostra Filatélica.

Museu de Anita Garibaldi

O conhecido jornalista Moysés Garaboski, da Folha da Tarde, de S. Paulo, visitou o Museu de Anita, em Laguna, SC, nos primeiros dias de Janeiro deste ano.

Indagou acerca de material filatélico brasileiro. "Os responsáveis pelo Museu informaram-me desconhecer qualquer selo ou carimbo alusivo às comemorações Garibaldinas no Brasil", escreveu-nos Garaboski, decepcionado com tanta ignorância.

Sr. Prefeito de Laguna: algumas doses de conhecimentos ministrados a esses servidores não lhes faria mal. A Laguna e a Anita também não.

Intercâmbio Filatélico
Publicaremos o seu nome gratuitamente, para troca de selos. Envie seu nome completo, endereço, idade, profissão, informe se é principiante ou adiantado em colecionismo, que selos deseja e quais oferece, se está fazendo alguma temática, etc.

Correspondência
Qualquer nota comentário, sugestão, poderá ser encaminhada a Teixeira da Rosa, Cx. postal 304, Florianópolis, Sta. Catarina.

departamento de vendas**Impacto**

Creci nº 25.98

Temos os melhores negócios em apartamentos, casas e terrenos. Exemplo: Loteamento Stodieck com lotes a partir de Cr\$ 37.000,00. Apts e casas em Coqueiros, Trindade, Estreito, Capoeiras e Centro. Com 5.000,00 de entrada e saldo financiado BNH. Visite-nos ou telefone. Iremos a sua casa.

Tratar pelo fone 2159 ou na Rua Felipe Schmidt, 52 Ed. Florêncio Costa — 7o. andar — sala 702.

MINISTÉRIO DA EDUCAÇÃO E CULTURA
UNIVERSIDADE FEDERAL DE SANTA CATARINA
DEPARTAMENTO DE ADMINISTRAÇÃO GERAL
DIVISÃO DO MATERIAL

COMUNICAÇÃO

De ordem superior, torno público que em virtude de alterações ocorridas no projeto original para construção de um campo de futebol com pista de atletismo, para esta Universidade, fica prorrogado para o dia 8 (oito) de março de 1973, a abertura e recebimento das propostas à Tomada de Preços no. 06/73, anteriormente marcada para o dia 26 de fevereiro de 1973.

Outrossim, todos aqueles que obtiveram as plantas primitivas ficam convocados para trocá-las por novas, que se encontram a disposição dos interessados no Departamento de Engenharia e Arquitetura, localizado na Trindade, no horário de 12,30 às 16,30 horas.

Florianópolis, 21 de fevereiro de 1973.

DIVISÃO DO MATERIAL

José Fortkamp

Diretor

COMPANHIA CATARINENSE DE ÁGUAS E SANEAMENTO
CASAN

CONCURSO SECRETÁRIA DATILÓGRAFA

a candidata deve:

- Ter concluído o 2o. grau;
- ser brasileira;
- ter idade entre 18 a 30 anos.

Maiores informações à Rua Tiradentes, 17, 2o. andar, DEPARTAMENTO DE PESSOAL, das 14:00 às 18:00 horas.

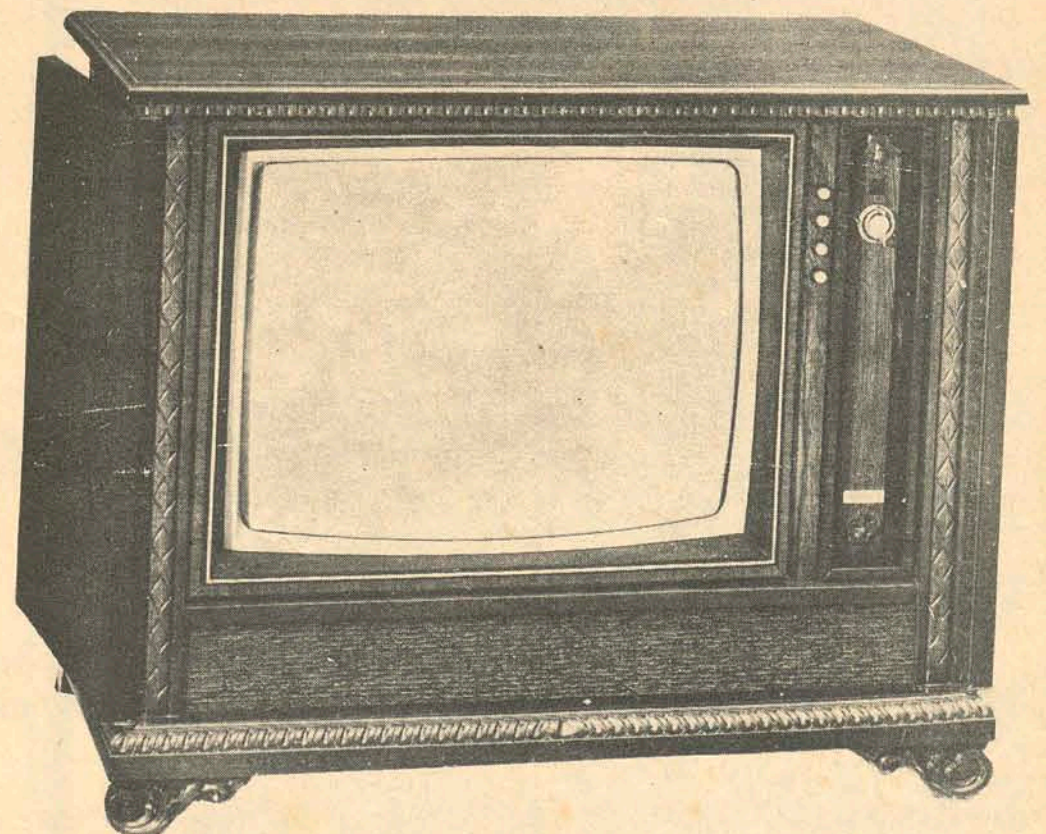
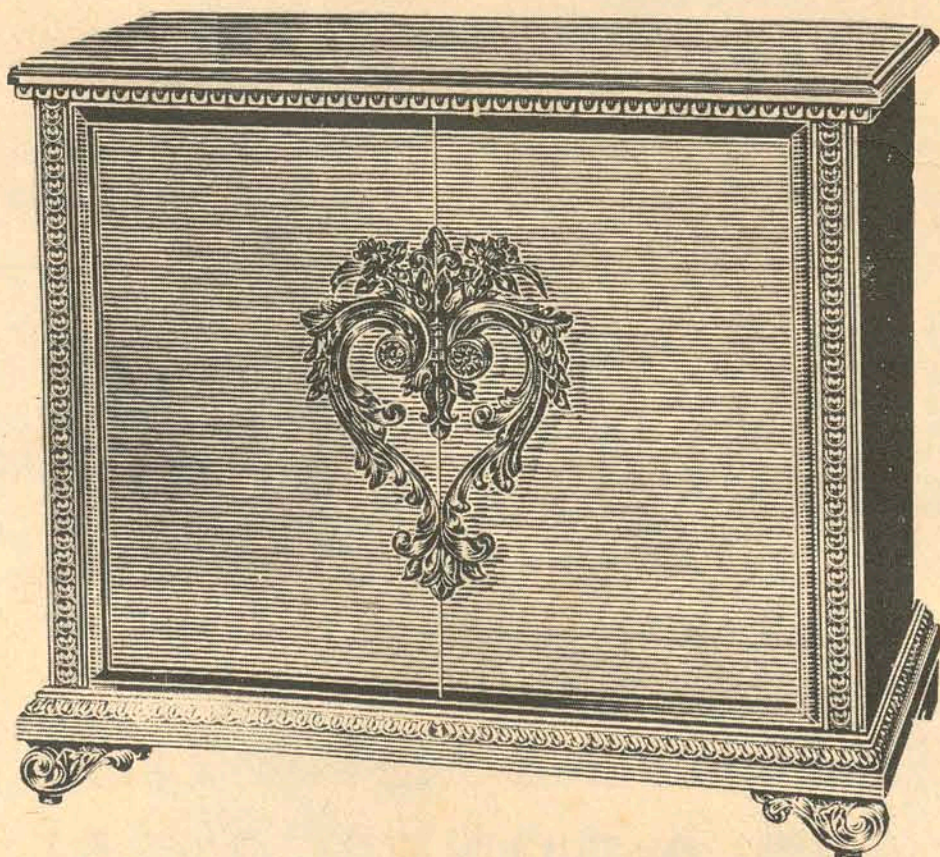
TV. A CORES EM 36 MESES É NAS CASAS SANTA MARIA

Veja estes lindos modelos. Agora você pode pedir uma demonstração sem compromisso de compra. AS CASAS SANTA MARIA, entregam um TV. a cores na sua casa para você assistir e ver de perto as cores tais como são. Depois você faz o negócio e escolhe os planos de até 36 meses para pagar com os juros mais baixos da praça. Vários modelos à sua escolha. CASAS SANTA MARIA — Onde o seu dinheiro faz milagres.

Hospital de Caridade terá mais 400 leitos

O Hospital de Caridade tem pouco espaço para atender seus pacientes. Para sanar esta dificuldade há um projeto de ampliação vertical do Hospital, já autorizado pela mesa administrativa, e que deverá ser construído na área correspondente à Enfermaria São Camilo, em direção lateral ao elevador, para traz até o laboratório e para frente até a ladeira, dando acesso através de uma ligação subterrânea da nova emergência com o corpo do Hospital. O prédio que poderá ter até dez andares, deverá abrigar todos os serviços e aproximadamente mais 400 leitos.

O espaço físico utilizado pelo Hospital atualmente se tornou insuficiente e de difícil circulação. Existem serviços necessitando urgentemente de ampliação apropriada para sua instalação, sendo que o número de leitos hospitalares é muito pequeno e o Hospital não tem condições de aumentá-los. As clínicas consideradas prioritárias são: Ortopedia, Traumatologia, Neurocirurgia, Otorrinolaringologia, Cirurgia Vascular e Radiocobaltoterapia. O Hospital pretende implantar imediatamente os serviços de Cardiologia, Terapia Intensiva, Pediatria, Serviços de Queimados e ampliar o Pronto Socorro.

EM 72 Segundo estatísticas fornecidas pelo diretor do Hospital, Dr. João Carlos Maurer, no ano passado foram internados 6.39 pacientes, dos quais 5.925 obtiveram alta, 23 foram transferidos e houve 385 mortes (6%). O índice de atendimentos de emergência foi de 17.447, sendo que a média de permanência no hospital foi de 17 dias. O número de internados de acordo com a fonte pagadora foi: INPS 3.850, IPASE 422, Cooperativas 54, Seguros 153, Assistência Social gratuita 591, Particulares 180, Faculdade de Medicina 1.010 e Outros 137.

Das 5.387 internações registradas, os pacientes procederam de 133 municípios catarinenses. Este número representa 68 por cento dos 197 municípios existentes. Ainda dentro do número de internações houve pacientes procedentes de outros Estados e do estrangeiro. O grande problema do Hospital são os indigentes, que apesar de terem diminuído em número de 877 em 1971, para 591 em 72, aumentaram as despesas do hospital. O médico João Carlos Maurer explica:

— Diminuiu o número de pacientes, mas em compensação o tratamento exigido para os casos apresentados foi bem mais caro. O capital que recebemos para os tratamentos de indigentes é muito pouco: Cr\$ 20 mil do Serviço Nacional do Câncer, sendo que o Estado nos paga a luz. Agora surgiu outro problema, a Casan quer nos cobrar a água, alegando que os gastos do Hospital são muito grandes. A Irmandade possui recursos próprios

para manter o nosocômio, mas o empobrecimento é progressivo, sendo inclusive necessário se desfazer de partes do patrimônio para cobrir as despesas.

O médico disse que não há má vontade no atendimento de indigentes, o problema é falta de espaço.

— Nós queremos é acabar com a condição de indigente, que psicologicamente é negativo para o paciente. Temos um projeto no qual ninguém entrará mais no Hospital nessa condição. Todos serão considerados contribuintes e pagarão uma taxa simbólica de Cr\$ 2,00. Quem não tiver condições de pagar, deverá pelo menos conseguir um doador de sangue, para o Banco do Hospital. Acredito que o paciente não sendo considerado indigente, terá melhores condições psicológicas de reagir bem ao tratamento. Considero isso um problema muito humano.

Os pacientes que conseguem doadores de sangue, virão ajudar a sanar uma das maiores dificuldades do Hospital.

— É muito difícil conseguir doador voluntário, nem pagando eles aparecem. O doador recebe os exames gratuitamente, mas a maioria da população tem medo de doar sangue. É necessário que ela seja educada nesse sentido. Isso é um problema mundial. Todos os hospitais enfrentam dificuldades quando precisam fazer transfusões e geralmente o Banco de Sangue está em falta. Esse é um produto que não se pode fabricar e sua aquisição depende da vontade de terceiros, continuou o médico.

O Hospital de Caridade investiu em 1972 em tratamentos de indigentes Cr\$ 764 mil, sendo atendidos pelo Serviço de Emergência 3.005 pacientes.

AUMENTO

Para a ampliação das instalações do Hospital, a Irmandade e a provedoria designara, o professor Antônio Muniz de Aragão, ex-presidente da Associação Mundial de Médicos, para dirigir os trabalhos. Falando sobre a construção do anexo disse o Dr. João Carlos Maurer:

— Em 1980 teremos 800 mil habitantes e temos que estar preparados para atender toda essa população. Saíndo a nova ponte — que virá dar quase em frente ao Hospital — certamente aumentará o número de pacientes, pois este será o Hospital de mais fácil acesso.

Atendem os pacientes atualmente no Hospital de Caridade, 62 médicos em 21 especialidades. O número de leitos é de 324, tendo sido anexados há pouco tempo, mais 42. O espaço para a colocação desses leitos foi conseguido com a transferência das irmãs do Hospital para outro prédio, ficando a parte que era clausura, como enfermaria.

ELES SÃO OS RESPONSÁVEIS (3)



(1)

(2)

(1)

LACI ADAME
MESTRE DE INSTALAÇÕES
HIDRÁULICAS E ELÉTRICAS AG

Curriculum Profissional:

1952 à 1960 — Cia. Catarinense de Cimento Portland de Brusque — Cargo — Empreiteiro de Obras

1960 à 1973 — A. GONZAGA S.A.

— Bosch do Brasil — Aquecedores Junkers

CURSOS: — Cia Hansen — Tigre — Tubos e Conexões

— SENAI — Supervisão de Obras

— Anteriormente — Mestre de Obra AG

— Atualmente — Mestre de Instalações Hidráulicas e Elétricas AG.

OBRAS CONCLUÍDAS

— Edifício Toni

— Edifício Armando
— Edifício Augusto
— Solar Da. Conceição
— Solar Da. Marinêz
— Solar Da. Eugênia
— Solar Da. Tereza
— Solar Da. Emma
— Edifício Arthur
— Solar Da. Martha
— Solar de Kastellorizon
— Centro Executivo
— Edifício Praça XV
— Lagoa late Clube

Idade: 39 anos

(2)

PEDRO PASSOS DA SILVA
CONDUTOR DE OBRAS AG

Curriculum Profissional:

1940 à 1942 — Teodoro Grinler — Construtor Civil — Cargo - Pedreiro

1942 à 1943 — Afonso Zilli — Construtor Civil — Cargo - Mestre de Obras

1943 à 1944 — Estanislau Makowicki — Construtor Civil — Cargo - Mestre de Obras

1944 à 1948 — Afonso Zilli — Construtor Civil — Cargo - Mestre de Obras

1948 a 1952 — Theodoro Brüggemann — Construtor Civil — Cargo - Mestre de Obras

1953 à 1965 — SERGE — Serviço Gerais de Engenharia — Cargo - Mestre de Obras

1965 à 1973 — A. GONZAGA S.A.

OPERÁRIO PADRÃO de Florianópolis — 1972

Inventor da régua flexível para reboco em superfícies curvas.

— Anteriormente : Mestre de Obra AG

— Atualmente : Condutor de Obras AG

OBRAS CONCLUÍDAS

— Agência Ford
— Banco Nacional do Comércio
— Edifício Cidade de Florianópolis
— Edifício Ilhéus
— Ginásio Coerto Charles Edgard Moritz
— Faculdade de Filosofia — Trindade
— Edifício Arthur
— Edifício Jorge Daux
— Edifício Praça XV
— Solar de Kastellorizon

EM EXECUÇÃO :

— Lagoa late Clube
— Edifício Anita Garibaldi
— Solar Baía Norte

Idade: 51 anos

Este é o "curriculum Vitae" de nossa equipe São eles os responsáveis pela segurança AG em seus edifícios Segurança para nós significa:

- elaboração de projetos na empresa
- horário integral
- dedicação exclusiva
- fiscalização constante das obras
- supervisão de atividades dos mestres
- cursos periódicos de treinamento

Já que todos esses fatores envolvem a tranquilidade de clientes como você, nada pode ser esquecido.

Somente você tem o privilégio de contar com essa equipe de dedicação exclusiva e tempo integral da A. GONZAGA.

Segurança em construção civil é AG



A. GONZAGA S.A.
ENGENHARIA E INCORPORAÇÕES IMOBILIÁRIAS

REGISTROS: CRCI 24 - III REGIÃO / CREA 2493 - 10ª REGIÃO SEDE PRÓPRIA: RUA ARCIPRESTE PAIVA, 11 FLORIANÓPOLIS - SC.

MINISTÉRIO DA AGRICULTURA DIRETORIA ESTADUAL EM SANTA CATARINA CONTRATAÇÃO DE MÉDICOS VETERINÁRIOS

O Ministério da Agricultura, comunica que no próximo mês de MARÇO selecionará Médicos Veterinários para futura contratação pela C.L.T. em convênio MA/COBAL, mediante prova escrita e entrevistas visando atender a necessidade da Federalização de Produtos de Origem Animal (DIPOA).

As inscrições, a partir de 1o. de março, serão realizadas no GEA/DEMA-SC., sito à rua Lacerda Coutinho no. 8, em Florianópolis, mediante apresentação de duas (2) fotografias 3 x 4 e "Curriculum Vitae".

Florianópolis, 23 de Fevereiro de 1973

HIPÉRIDES LEANDRO FARIAS
Diretor Substituto

Testados nas pistas de corrida de todo o mundo, os pneus Firestone vão para o seu carro prontos pra tudo. Firestone tem garra. Para o asfalto. Para o chão batido, o cascalho ou a lama escorregadia. Na cidade ou na estrada, vá confiante. Vá com Firestone.



Firestone
— é certeza na chegada



GERMANO STEIN S.A.

Rua Jerônimo Coelho, 1
Fone 3451 - Florianópolis

Firestone e seus revendedores estão sempre perto de você.

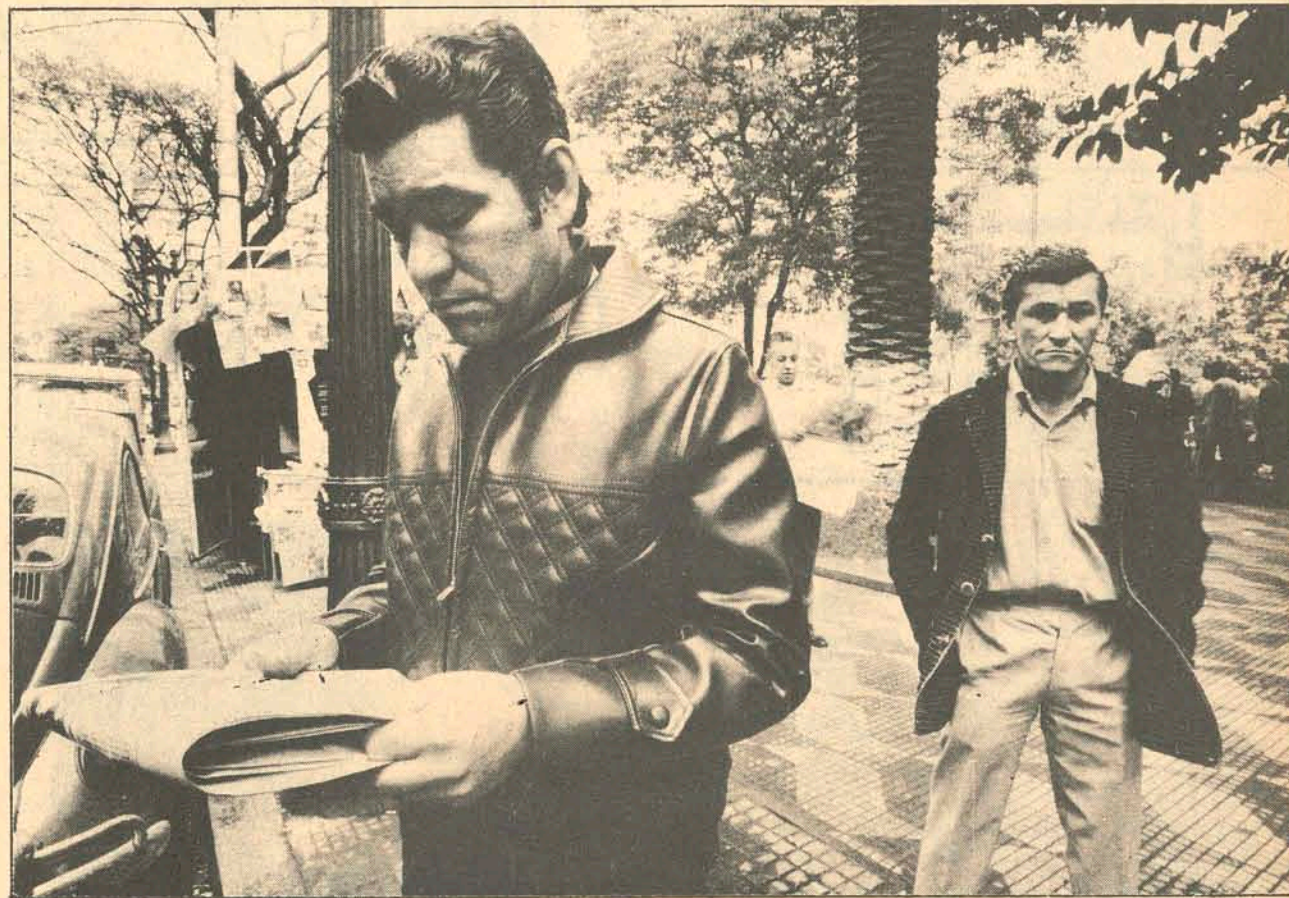

III

O ESTADO - 25 de fevereiro de 1972

Domingo

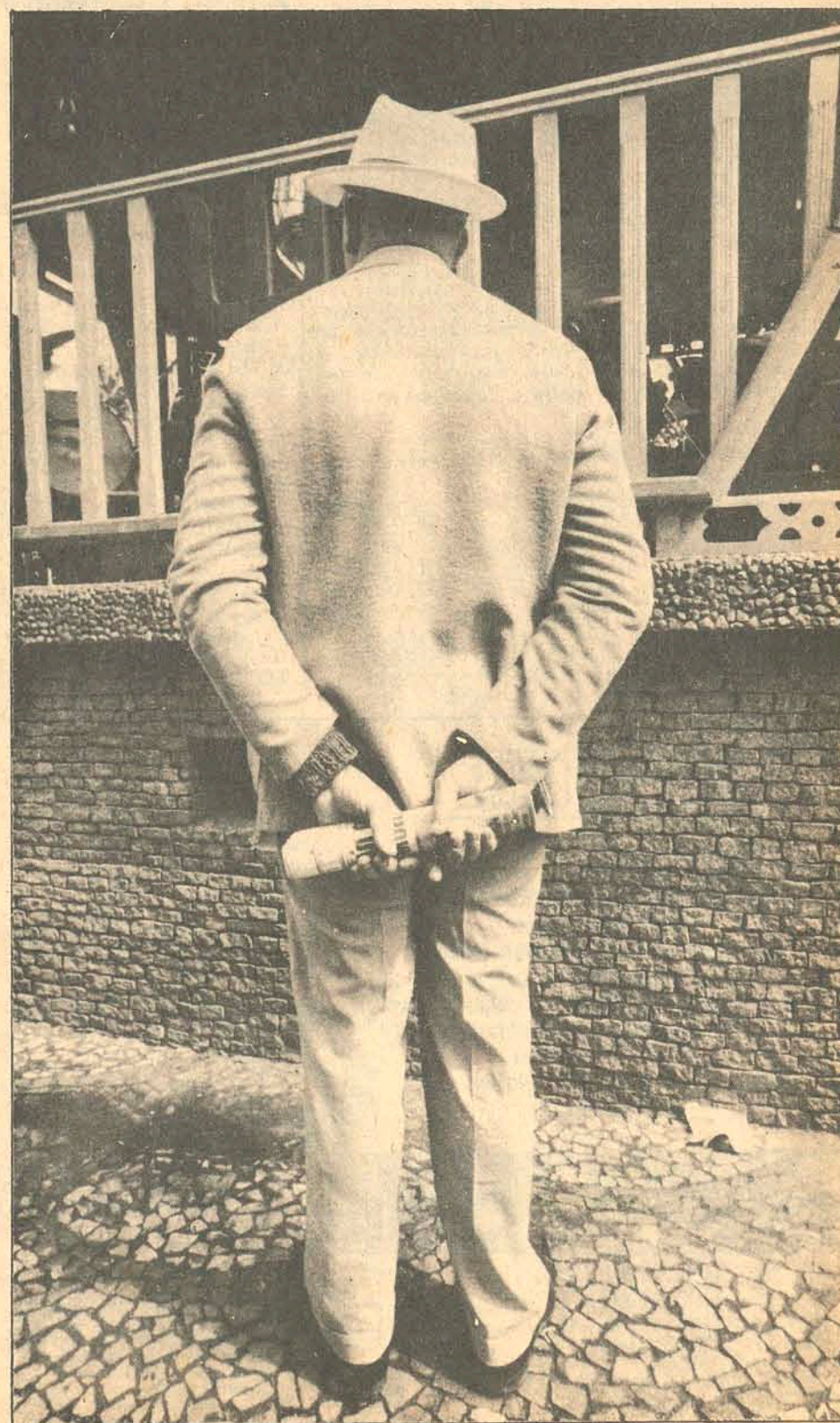
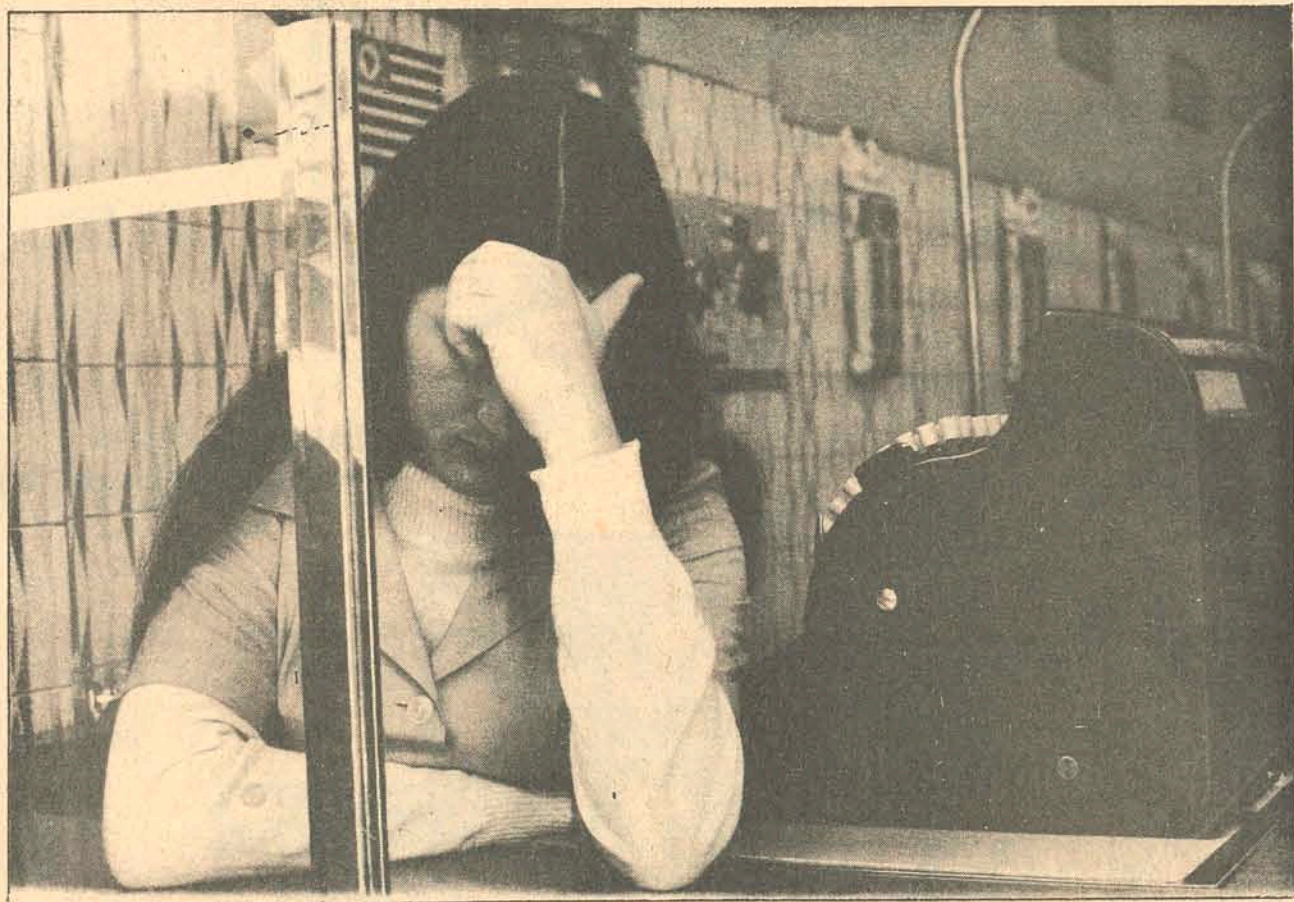

Uma cidade grande, um domingo. O lento fruir do que não acontece. O jornal, a missa, talvez a ressaca do sábado. A foto para a posteridade, a doce expectativa de um encontro, a massa e a galinha com cerveja. A certeza da segunda-feira. O ensaio fotográfico é de João Bittar, da Editora Abril.

Zury Machado

SOCIEDADE

Ainda é assunto em sociedade o elegante jantar realizado na última semana na residência do Almirante e senhora Antônio Leopoldo Sabóia.

CASAMENTO

Maria Inês Silva e Roberto da Silva, dia 16, às 19 horas, na Catedral de Lages, vão receber a bênção do casamento.

LIC

Como vem acontecendo todos os fins-de-semana, provavelmente hoje a piscina do Lagoa Iate Clube vai receber gente bonita e elegante.

Aliás, comenta-se que são lindas lindas, as garotas que circulam por lá.

LÚCIA ELENA E TULIO

Às 19 horas do próximo dia 16, na capela do Colégio Catarinense, será realizada a cerimônia do casamento da linda Lúcia Helena Xavier, com o senhor Tulio Carioni.

CULTURA

No próximo mês será iniciada a construção da "Casa da Cultura" de Santa Catarina, que contará com auxílio financeiro do Conselho Federal de Educação.

A informação nos foi prestada pelo Gabinete do Secretário do Governo.

SOLENDIDADE

Compareceu o mundo oficial e a sociedade, quinta-feira, na Escola de Aprendizes de Marinheiros, para a solenidade de passagem do comando daquela Escola, ao Capitão de Fragata, Sergio Alexandre Capanema. O Capitão de Fragata e senhora Paulo Fernando Peixoto Justo, receberam convidados com elegante coquetel, preparado pelo senhor Eduardo Rosa. Justo deixa o Comando para no Rio, fazer curso na Escola Superior de Guerra.

CURSOS

Segundo informação da Coordenadoria do Centro de Treinamento da Secretaria Estadual de Administração, Rosa Maria Vieira, aquele órgão vai promover cursos destinados aos servidores de todos os setores do Serviço Público Estadual, Autarquias e Fundações. As aulas serão ministradas já no primeiro semestre do corrente ano e as inscrições poderão ser solicitadas diretamente ao Centro de Treinamento da Secretaria da Administração.

SENADOR

Esteve na ilha e compareceu à solenidade na Escola de Aprendizes de Marinheiros, o Senador Antônio Carlos Konder Reis. O Senador já regressou à sua casa de veraneio em Armação.

IPESC

A Assessoria de Relações Públicas do Instituto de Previdência do Estado de Santa Catarina (IPESC) está solicitando o comparecimento de todos os pensionistas que ainda não tenham providenciado suas novas carteiras de segurados.

ENCONTRO

A Fundação Educacional de Santa Catarina e a Universidade para o Desenvolvimento do Estado de Santa Catarina está realizando o "Encontro de Diretores das Unidades de 1o. e 2o. graus e Nível Superior da UDESC". Os objetivos do Encontro é informar as atividades referentes à política de preparação de recursos



Liderando na sociedade de Joinville a jovem senhora Marisa Ramos Schmidt.

humanos de nível médio-técnico e superior, avaliar os cursos ministrados pelas unidades da UDESC.

AGRICULTURA

O Secretário Estadual da Agricultura, Glauco Olinger, recebeu para ser examinado, o primeiro grande projeto de pecuária de corte a ser financiado pelo Conselho de Desenvolvimento da Pecuária (CONDEPE). O financiamento deverá atingir cerca de 2 milhões de cruzeiros.

MARISA E RONALDO

O Gaúcho Ronaldo, filho do elegante casal Tereza e Zeno Rizzo, sábado marcou casamento com a bonita Marisa filha do Desembargador e senhora Ary Pereira de Oliveira.

O acontecimento foi comemorado com um jantar muito íntimo.

INAUGURAÇÃO

Com concorrido coquetel, inaugurou ontem a rua Deodoro 18, a nova filial da preferida Livraria Lunardelli.

CONVITE

Estamos recebendo convite das Diretorias dos Clubes 7 de julho, 29 de junho e Clube de Campo, da cidade de Tubarão, para o Baile do Sarong a se realizar no próximo dia 2, na sede social do Clube de Campo. Aos senhores Presidentes das conceituadas sociedades, nossos agradecimentos pela gentileza.

CLUBE DOZE

Está informando a Secretaria do Clube Doze de Agosto que já estão abertas as inscrições para o concurso de fantasias no Baile Municipal.

COLOMBO

O Governador Colombo Salles já confirmou sua presença no 1o. Seminário de Integração Nacional, que será realizado entre os dias 2 e 5 de abril, no Rio de Janeiro, nas dependências do Hotel Glória. O encontro tem o patrocínio da Associação Brasileira de Bancos de Investimento e a promoção do Jornal do Brasil.

CONCURSO

Cerca de 400 candidatos já se inscreveram ao concurso público para auxiliar administrativo que a agência local do Banco Regional de Desenvolvimento do Extremo Sul realizará em breve nesta capital.

SERVIÇOS SOCIAIS

O Secretário Estadual dos Serviços Sociais, Marcelo

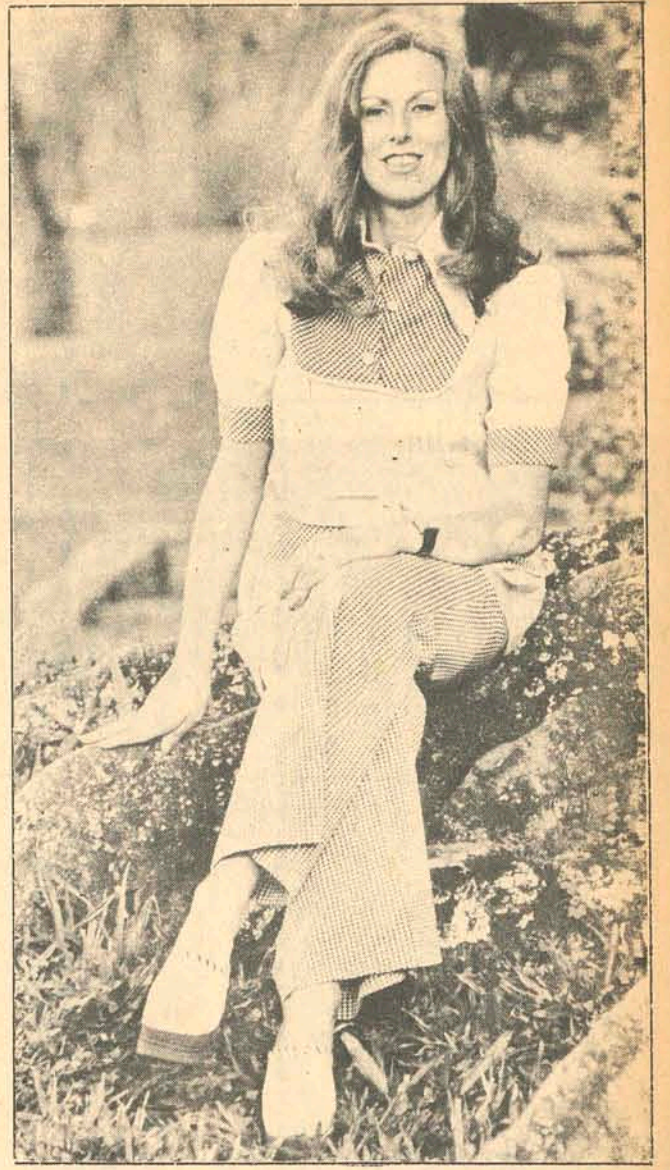

Sílvia Hoepcke da Silva Comelli, uma das senhoras de destaque da sociedade catarinense.



Crista Jensen Bauer está regressando de uma temporada no Rio de Janeiro para sua maravilhosa casa de campo na Itoupava Central, em Blumenau.

Bandeira Maia, retornou de sua viagem a Guanabara, ocasião em que fez entrega ao Presidente da Fundação do Bem Estar do Menor (FUNABEM), Mário Altenfelder, da programação do Estado de Santa Catarina com relação ao amparo ao menor marginalizado. Segundo informou o Secretário, o Presidente da FUNABEM confirmou a participação financeira daquela Fundação no programa Estadual, através da destinação de um auxílio no valor de um milhão de cruzeiros.

ANIVERSÁRIO

Nossos cumprimentos à senhora Ilda Mesquita pelo seu aniversário anteontem.

Na residência de seus filhos Ilda e Ary Mesquita, dona Ilda recebeu um grupo de senhoras para um chá.

MESQUITA

A palestra de quinta-feira no Ciclo de Estudos da ADESG, foi proferida pelo Capitão Douglas Mesquita, Presidente da Companhia Catarinense de Telecomunicações.

CINEMA PARA HOJE EXIBIDORA CENTROSUL LTDA.

S. JOSÉ - 3,45 - 7,45 - 9,45 Hs.

COM O TRAIÇÃO SE OS NÃO TRAIROS... VOCE VAI SER COMO NUNCA!

IMPAGAVEL

UM CASO DE CONSCIENCIA

LANDO BUZZANCA ANTONELLA LUALDI GISELE FASCAL FRANCOISE PREVOST

censura até 18 anos.

RITZ - 4 - 7,45 - 9,45 Hs.

CHARLTON HESTON

A ÚLTIMA ESPERANÇA DA TERRA

ANTHONY ZEBRE ROSALIND CASH

censura até 18 anos.

CORAL 4 - 8 - 10 Hs.

YVES MONTAND SIMONE SIGNORET

a Confissão

GABRIELE FERZETTI MICHEL YVOTOD

censura até 18 anos.

ROXY PROGRAMA DUPLO 2 - 8 Hs.

1º FILME OS DESCLASSIFICADOS

2º FILME O LAGO DE DRACULA

censura até 18 anos.

JALISCO 4 - 7,30 - 9,30Hs.

TEMPO DE AMOR

MARCELLO MASTROIANNI CATHERINE DENEUVE

SEBASTIAO MARQUAND DOMINIQUE LABORIER DANIELE LEROUX CATHERINE ALLEGRET MARC EYRAUD EDUARDO WEISMAN

censura até 18 anos.

GLORIA 4 - 7 - 9 Hs.

JOHN WAYNE em OS COWBOYS

MARK SYDELL

censura até 14 anos.

CORAL A PARTIR DE 5ª FEIRA

PLAZA SUITE, ENTRE SUAS PAREDES ACONTECEM AS MAIS LUCAS E DIVERTIDAS TRAPALHADAS DO MUNDO!

HOTEL DAS ILUSÕES "PLAZA SUITE"

MAUREEN STAPLETON BARBARA HARRIS LEE GRANT

Dirigido por ARTHUR HILLER - Livro de NEIL SIMON - Produzido por HOWARD W. KOCH - TECHNICOLOR®

SÃO JOSÉ 6ª FEIRA

VINGOU-SE CONQUISTANDO O MARIDO, O AMANTE E O FILHO DE SUA MELHOR AMIGA!

A Amiga

(L'AMICA)

de MARIO CECCHI GORI com LISA GASTONI ELSA MARTINELLI GABRIELE FERZETTI FRANK WOLFF RAYMOND LOVELOCK

JEAN SOREL

ALBERTO LATTUADA

censura até 18 anos.

feminina Marisa Ramos

Estrelas e tachinhas



Em jaqueta de veludo cotelê, as estrelinhas também fazem sucesso. Aqui elas são aplicadas na pala, e no cós.

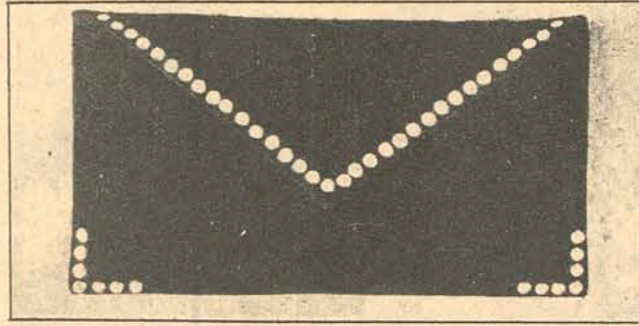

Carteira para noite, em camurça preta, onde foram aplicadas tachinhas douradas.

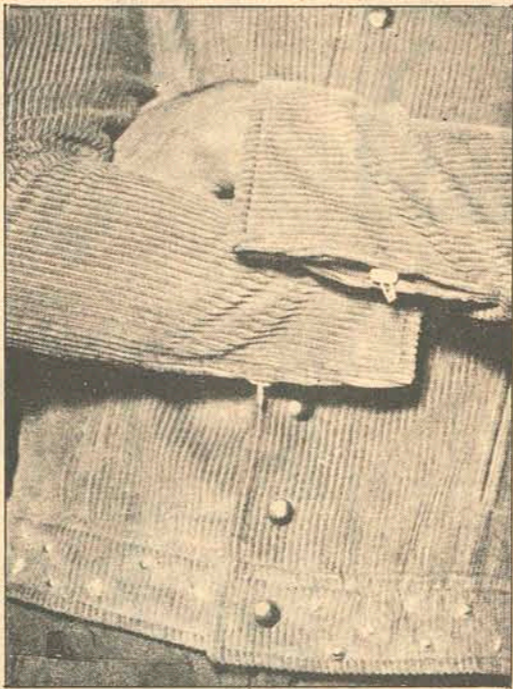

Em tailleur preto, usado com cacharel de cor viva, as estrelinhas também aparecem com destaque. Aplicadas em volta do casaquinho tipo bolero, e nas mangas curtas. A bolsa leva também as estrelinhas.



Também nas roupas formais, usadas à noite, entram com força total as estrelinhas e tachas. Aqui elas foram aplicadas no cinto e na carteira, ambos de camurça preta.

Horóscopo Omar Cardoso



ÁRIES - Dia em que deverá deixar os negócios de lado. Procure divertir-se e passear ao lado de pessoas inteligentes, otimistas e da pessoa amada. Excelente fluxo astral para a convivência familiar.



TOURO - Será importante hoje adiar compromissos profissionais e financeiros, deixando-os para os próximos dias, quando a influência será bem melhor, para a solução de tais coisas. Hoje é dia para descansos, divertimentos, passeios e para amar.



GÊMEOS - Se nasceu por volta do dia 11 de junho, deverá evitar atritos e desentendimentos em seu âmbito familiar e social. Contudo, a saúde será bastante boa o que deverá contribuir para o seu sucesso nas diversões e nos esportes.



CÂNCER - A influência de sua Nona Casa Astral deverá lhe trazer neste dia muita harmonia familiar, paz de espírito e tudo que possa deixá-lo feliz de um ou de outro modo. Ajude aos menos afortunados. Será recompensado Câncer.



LEÃO - Ótimo dia para o estudo e para adquirir novos conhecimentos profissionais. Contudo, a saúde deverá ser bem olhada, bem como a reputação e a convivência familiar. Um pouco de distração lhe fará muito bem.



VIRGEM - Não se esmoreça diante de obstáculos. Leve em frente os seus planos de progresso familiar, profissional e financeiro, que tudo tende a terminar conforme suas previsões. Ótimo ao casamento e à vida amorosa.

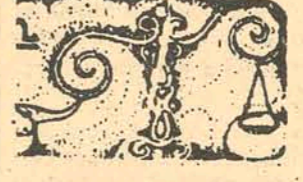

LIBRA - Ótimo dia para promover acordos com os familiares e com as pessoas de seu ambiente social. A saúde será excelente o que deverá contribuir para ter maior disposição aos passeios, à prática de esportes e às diversões.



ESCORPIÃO - Mantenha a calma e a prudência e reflita com segurança para conseguir chegar onde está pretendendo. O fluxo favorece a vida em família, o campo amoroso e tudo que possa lhe trazer paz íntima.



SAGITÁRIO - Excelente dia para cuidar de seus assuntos particulares e pessoais. Faça um exame de sua situação econômica antes de realizar qualquer projeto. É um dia agradável às diversões, aos passeios e à vida amorosa.



CAPRICÓRNIO - Dia satisfatório e muito bom para a concretização de seus ideais. Estude como solucionar os problemas mais importantes e confie num futuro brilhante e sem dificuldades financeiras.



AQUÁRIO - Ótimo período para estudar assuntos econômicos, financeiros, bancários, profissionais e tudo aquilo que possa elevar sua vida material. O fluxo também favorece a vida sentimental, familiar, amorosa e às diversões.



PEIXES - Bom dia para os assuntos afetivos, às novas amizades, à vida social e familiar e para elevar sua personalidade. A saúde deverá melhorar sensivelmente, mas desde que evite abusos de um modo geral.

PORCELANAS E FAQUEIROS

A GRANDE PROMOÇÃO DE FEVEREIRO as mais lindas porcelanas e os mais sofisticados faqueiros da cidade.



Aparelho de jantar com 42 peças desde **Cr\$ 21,14 mensais**

Aparelho de jantar com 42 peças desde **Cr\$ 21,49 mensais**

Aparelho de jantar com 42 peças desde **Cr\$ 10,63 mensais**



Faqueiro inox Hércules com 194 peças a partir de **Cr\$ 51,75 mensais**

Faqueiro inox Hércules com 101 peças a partir de **Cr\$ 26,08 mensais**

Faqueiro inox Hércules com 53 peças a partir de **Cr\$ 7,81 mensais**

em cada compra, seu filho ganha um lindo presente.

Hoepcke
GRANDE MAGAZINE
HOEPCKE

VERÃO

o importante é ajudar o trabalho dos rins tome

URODONAL
e viva MAIS contente!...



LEIA

E

DIVULGUE

O ESTADO

ILHATEX
COMPRE SEU ENXOVAL
PAGANDO EM ATÉ 12 MESES.
ILHATEX
CAMA, MESA E BANHO.
MAIÔS, SAÍDAS, ROUPÕES E
MALHAS FINAS.
AS GRANDES MARCAS PELOS
MENORES PREÇOS.
CRÉDITO INSTANTANEO
ABERTO ATÉ 19 HORAS.
ILHATEX
R. CONS. MAFRA, 47 - FONE 4302

Na Grande Área

Rio (AJB) - O vídeo-tape do jogo (?) Bahia, 1 Flamengo 1, é um documento que envergonha: pelas cenas de indisciplina de alguns jogadores, pelo exemplo de pusilanidade que dá o árbitro da partida e, sobretudo, pela covardia de meia-dúzia de policiais, feito um bando de bichos doídos a agredir o jogador Fred.

Por mais que o zagueiro do Flamengo tivesse perdido a cabeça (e ele não chegou a cometer falta tão grave, além de catimbar no penalte), nada pode justificar o gesto de ódio coletivo daqueles guarda, armados de cassete, correndo atrás do rapaz para espancá-lo. O flagrante que as câmaras da TV-Aruatá registraram e que devem estar a disposição das autoridades de Salvador são tão afirmativas, tão gritantes e tão repugnantes que não certamente provocar consequências nos limites da disciplina interna da polícia baiana.

Menos mal para a corporação: o jogador Fred só não apanhou muito - e covardemente - porque apareceu um policial (que me pareceu graduado) para protegê-lo, interpondo-se entre Fred e o bando que queria liquidá-lo.

Por que tanta fúria, gente? Fred catimbou no penalte? Fred desrespeitou a autoridade da patrulha que entrou no campo para cuidar da ordem? Fred, enfim, cometeria desordem? Por que, então, não prenderam Fred, usando a autoridade que o poder público atribui a polícia?

Palavra, achei aquilo uma coisa triste e revoltante.

PROTEÇÃO

Os clubes de futebol já fixaram alguns pontos do memorial em que vão pedir ao Governo Federal medidas de proteção contra o enfraquecimento do profissionalismo, provocado, no entender dos dirigentes, pela inflação salarial dos jogadores.

A medida mais explosiva e, sem dúvida, a que pretende limitar a remuneração dos atletas, estabelecendo três faixas salariais: a primeira, entre um e 10 salários-mínimos, a segunda, de 10 a 25 e a terceira, de 25 a 50 salários-mínimos.

A última faixa e reservada aos jogadores de nível (comprovado) de seleção.

Os clubes pedem, ainda, a extinção da luva e sugerem que, em vez de salário alto, o jogador passe a receber prêmios mais expressivos (cm função da renda) por partida disputada. Além disso, propõem um prêmio de produtividade para os jogadores que tiverem participado de 80 por cento dos jogos disputados por seu time.

Com a palavra, para o debate da questão, os jogadores.

Bolas de primeira - o secretário de obras da GB, engenheiro Emílio Ibrahim, passava, outro dia, pelo campo do Botafogo, a caminho do trabalho e encontrou um velho amigo que ia assistir ao treino do Fluminense (excepcionalmente, treinado no Botafogo). Bateu a saudade tricolor e lá se foi ele, também, ver o treino, sentadinho na arquibancada alvinegra. Um esclarecimento: Emílio Ibrahim jogou futebol como juvenil e aspirante de destaque no Fluminense.

Armário Nogueira

Palmeiras confiante enfrenta o Penharol

Palmeiras e Penharol jogam hoje no Parque Antártica, pela Taça Libertadores da América. O juiz será Oscar Vieiro, da Argentina, auxiliado nas laterais por Isidro Ramirez do Paraguai e Mário Gaza, do Chile.

A única dúvida no time palmeirense, que está preocupando o treinador, é a permanência ou não de Milton, já que o titular é Madurga. Somente minutos antes da partida será decidido quem começará jogando. Salvo modificações de última hora, o Palmeiras deverá jogar com Leão; Eurico, Luiz Pereira, Alfredo e Zeca; Dudu e Ademir da Guia; Edu, Leivinha, Madurga (Milton) e Nei.

Apesar de haver trabalhado no futebol uruguaio durante muito tempo, o técnico do Palmeiras diz que conhece poucos jogadores do atual time do Penharol, mas sabe que é uma equipe de muita garra. Oswaldo Brandão pretende decidir o jogo logo nos primeiros quarenta e cinco minutos, pois o time uruguaio - diz ele -, é muito malicioso e o Palmeiras não pode facilitar.

Brandão explicou também que Madurga, por ser um jogador mais técnico, será utilizado no caso do time jogar na base do toque de bola. Quanto a Milton, jogador mais agressivo, entrará para decidir o jogo, se houver necessidade.

O Penharol jogará com: Corbo; Gonzalez, Matosas, Oliveira e Caetano; Acosta e Lothar; Unhau, Morena, Quevedo e Silva. Romero Corbo, titular da ponta-esquerda é a única ausência no time, entrando Silva em seu lugar. O Penharol chegou a São Paulo sexta-feira à noite, demonstrando muito otimismo, embora reconhecendo o valor do Palmeiras. Afirmavam que estavam preparados para tudo. Matosas disse: "nossa defesa é boa, joga duro, mas lealmente, e no ataque destacam-se alguns valores. Uma vitória não será impossível. Perdemos para o Nacional o



primeiro jogo, mas contra o Palmeiras vamos lutar por um resultado melhor, porque não podemos perder mais pontos, o que prejudicará nossa equipe".

Só a vitória interessa ao Galo contra o Cruzeiro

Atletico e Cruzeiro hoje às 17 horas no Mineirão. O Atlético precisa vencer para garantir sua participação na fase final da Taça Minas Gerais.

Se empatar, o Atlético poderá ser desclassificado, dependendo dos outros jogos da rodada. Sua grande atração será a estrela de Arlém na ponta direita.

No Cruzeiro, a maior novidade é o retorno de Palhinha, que estava afastado por contusão. Dirceu Alves, ex-corinthiano, jogará pela primeira vez contra

o Atlético, na equipe do Cruzeiro.

Os técnicos dos dois times tiveram problemas na escalação por causa do grande número de jogadores contundidos. No Atlético, foram vetados Grapepe, e Vanderlei. No Cruzeiro, Zé Carlos está fora de cogitação desde o último jogo, quando fraturou a clavícula e em seu lugar entra Toninho. Evaldo também sai, para entrar Palhinha.

O Atlético jogará com Careca; Zé Maria, Raul Fernandes, e Cláudio; Da-

nival e Bibi; Arlém, Campos, Lola e Romeu.

Pelo Cruzeiro atuarão Hélio; Misael, Dirceu Al-

ves, Vanderlei e Nelinho;

Piazza e Toninho; Baiano, Roberto Batata, Palhinha e Lima.



Caixa Econômica Federal Loteria Esportiva

COMUNICAÇÃO
A Caixa Econômica Federal - CEF - comunica que face ao carnaval não fará realizar teste dias 03 e 04/3/73.

EMPRESA DE AMBITO NACIONAL

Empresa de Âmbito Nacional, para sua nova filial em Florianópolis necessita de: Secretárias, Funcionários para Escritório, Motorista, Cobradores e Relações Públicas de Ambos os Sexos.

OFERECEMOS:

Salário mais Alto do Estado
Ótimo Ambiente de Trabalho
Cursos de Especialização na Ocupação
Horário a escolha do Candidato
Registro na Carteira Profissional

Dirigir-se para entrevista com os Srs. DOUGLAS LIEVIER, e AFONSO HENRIQUE, à Rua Jerônimo Coelho, 325 - Conjunto - 202 - Edifício Julieta, das 9:00 às 18:00 horas.
Centro - Florianópolis.

Caixa Econômica Federal Loteria Esportiva

Cartões que não concorrem, de acordo com os relatórios dos computadores (Artigo no. 9. Parágrafo 1 da norma geral dos concursos de prognósticos esportivos).

Os apostadores, cujos números dos cartões constam na presente publicação, devem solicitar dos respectivos revendedores a devolução da importância paga.

TESTE No. 125
SANTA CATARINA

20-00001	154024	20-10018	166228
	154845	20-10021	107336
	A	20-10025	155159
	154846	20-10026	211335
20-00007	100996	20-10033	263929
	101404	20-10034	68960
20-00009	173399	20-10040	49429
20-00012	20899	20-10042	38626
20-10001	173073	20-10043	37396
	175234	20-10045	17256
20-10002	136099		17563
20-10004	306958	20-10046	15977
20-10012	177066	20-10047	22937
20-10013	194023		23909
20-10014	131901		24820
20-10016	99503	20-10048	12670
	99529		13248
20-10016	99823		13400
	100239	20-10049	17932
			18182

OBS: Esta relação e todas as demais que são feitas neste jornal aos domingos, a título de "Cartões que não concorrem", são afixadas desde o dia anterior (sábado) no prédio da Caixa Econômica Federal sítio à Rua Fúlvio Aducci, 1221 - Estreito.

É HORA DE V. RENOVAR.

a maior e mais completa linha para escritórios Estrutura em aço cromado, madeira jacarandá paulista, acabamento em verniz nitrocelulose, ferragens exclusivas CIMO. E você conta com garantia total assistência permanente e aquela qualidade absoluta.

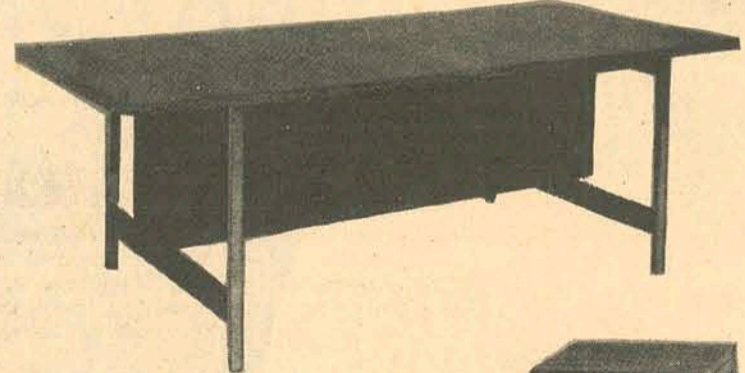

MODELO 9.674
Mesa de reunião.
220 x 97 x 77

MODELO 9.671
Mesa para telefone.
45 x 36 x 68

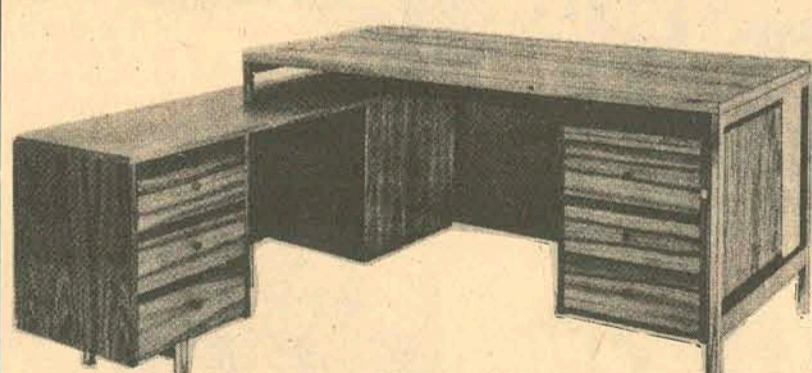

MODELO 9.663
Mesa "L" com 6 gavetas.
MODELO 9.664
Com 4 gavetas e 1 gavetão.
Frente: 160 x 77 x 77
Lateral: 167 x 45 x 67

MODELO 9.665
Mesa "L" com 6 gavetas.
MODELO 9.666
Com 4 gavetas e 1 gavetão.
Frente: 180 x 77 x 77
Lateral: 167 x 45 x 67

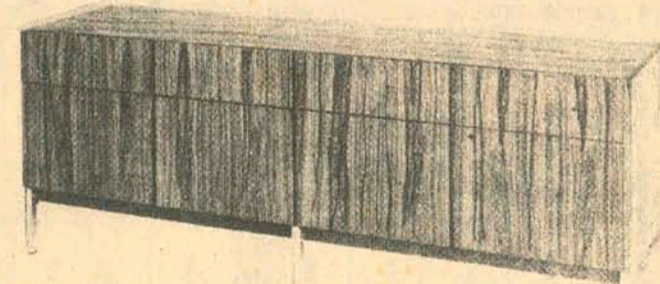

MODELO 9.694
Balcão de 4 gavetas e 4 gavetões
sobre trilhos telescópicos.
187 x 50 x 68

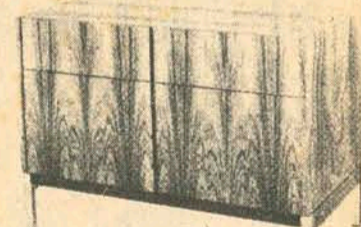

MODELO 9.692
Balcão de 2 gavetas e 2 gavetões
95 x 50 x 68

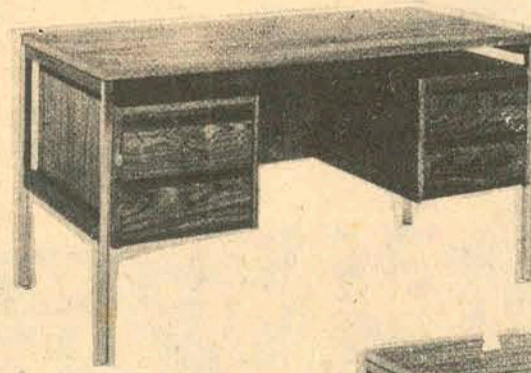

MODELO 9.654
Mesa com 4 gavetas.
145 x 67 x 77

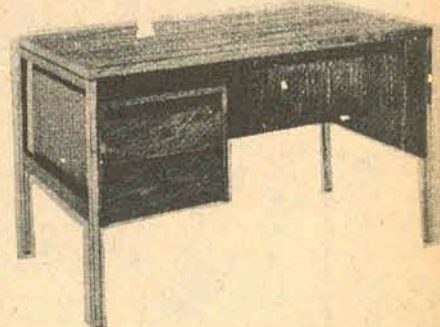

MODELO 9.653
Mesa com duas gavetas.
130 x 67 x 77

MODELO 2.815
Cadeira giratória com 4 hastes. Especial para datilografia.



MODELO 9.682
Armário de 3 corpos, sendo um aberto.
Prateleiras graduáveis.
124 x 42 x 154



MODELO 2.910
Poltrona giratória de movimento amplo. Pés metálicos cromados, com 5 hastes sobre rodízios.

MODELO 2.813
Cadeira fixa, pés trabalhados em imbuia. Especial para mesas de reuniões.



MOVEIS CIMO FLORIANÓPOLIS

JERONIMO COELHO, 5
ALVARO DE CARVALHO, 20

FULVIO ADUCCI, 922
ESTREITO

Eliminatória para o Brasileiro de Remo, será hoje na baía sul



Fausto não aceitou interferência no TJD. Demitiu-se

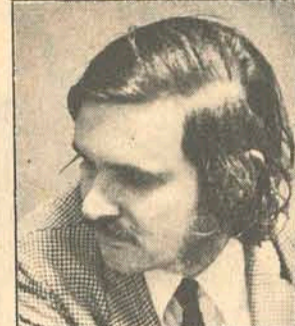

José Nazareno é o vice e Manoel Santos Dias, Toga Vaz Sepitiba e Casagrande, se demitiram

Desde a última quinta-feira, que não mais existem membros no Tribunal de Justiça Desportiva em Santa Catarina, em virtude do pedido de demissão em caráter irrevogável de seu presidente, e mais quatro juízes, que se mostraram solidários a Fausto Correa.

O presidente demissionário, explica o porque de sua decisão: "Com a intenção de evitar problemas posteriores, não ser mais prejudicado em minha carreira funcional e dedicar-me mais a família, pedi demissão. Fiz isto, porque constatei que é difícil se trabalhar com seriedade em benefício do futebol de Santa Catarina, sem interferência de quem quer que seja. "Os juízes Manoel Santos Dias, Jacy Casagrande, Toga Vaz Sepitiba e Edmundo Bastos ficaram solidários comigo. Atualmente o TJD só tem dois juízes, que estão ausentes de Florianópolis: José Nazareno Coelho, que é o vice-presidente e José Firmino."

Segundo palavras de Fausto Correa, Fernando Bastos, presidente do Avaf, foi o "estopim" do problema: "O negócio todo começou com o jogo América e Avaf, penúltima partida do campeonato catarinense de 72. O Avaf, teve jogadores expulsos neste jogo, numa quinta-feira e, três dias depois, no domingo, iria decidir o título com o Figueirense. Fernando Bastos esteve em minha residência, informando-me que era presidente do Avaf, e que seu clube abria mão do prazo de citação, para efeti-

vação de um julgamento no sábado, para seus jogadores.

O TJD, estava convocado, aguardando que o time de Joinville se manifestasse, dispensando o prazo de 24 horas para citação, mas o América não concordou."

Isto, segundo Fausto, provocou Bastos que criticou violentamente o TJD e a sua pessoa: "Fernando quando esteve em minha casa, queria impor a sua posição, para a realização da sessão do Tribunal. Com a negativa, passou a nos criticar, eu e o TJD."

Afirmou ainda Fausto Correa, que por coincidência ou não, depois disto foi prejudicado em sua carreira funcional: "Em função da ingerência de Fernando Bastos, fui bem prejudicado em meus serviços funcionais. Por este motivo é que pedi demissão, deixando o Tribunal de Justiça Desportiva em dia, com todos os processos julgados e não me incomodam mais."

Acredito que ele - continuou -, confundiu o eleitor Fausto Correa, com o presidente do TJD, Fausto Correa, pois na época das eleições, fiz campanha para ele e, inclusive coloquei meu carro a sua disposição, além de conseguir alguns votos para a sua reeleição."

Com a decisão tomada, vamos aguardar o retorno do presidente da Federação Catarinense de Futebol, José Elias Giuliani, que indicará os novos juízes para posterior aprovação por Assembléia Geral formada por representantes dos clubes de Santa Catarina.



Nelson Chierighini é o único favorito na eliminatória, e nele, reside esperanças para o brasileiro.

A eliminatória do Campeonato Brasileiro de Remo tem seu início marcado para hoje às oito horas, na raia da baía sul, com o percurso situado entre o Veleiros da Ilha de Santa Catarina e a Ilha do Carvão.

Riachuelo e Aldo Luz, na tarde de ontem ultimaram os preparativos para a prova de hoje. Difícil seria fazer uma previsão de vitória entre os clubes, face as boas condições técnicas e psicológicas das equipes participantes. Quem deverá ficar frustrado diante da festa de hoje, são os simpatizantes do clube martinolino, face a inatividade da sociedade.

Ontem a tarde, o América de Blumenau e o Cruzeiro do Sul de Joinville, chegaram a Florianópolis e imediatamente colocaram seus barcos na água para o reconhecimento da raia.

O primeiro impasse, surgiu entre Riachuelo e América. A delegação americana ao chegar em Florianópolis, foi, como de costume, descarregar seu barco no galpão riachuelino. Para surpresa geral dos dirigentes blumenauenses, foram impedidos pelo clube da Rita Maria, alegando que os rubros não quiseram votar em seu candidato a presidência da FASC (Paulo Wendhausen).

Concluindo disseram que "se vocês descarregarem o barco aqui, terão que desinfetá-lo e colocar pó de pulga",

num profundo desrespeito a guarnição americana, que com inúmeras dificuldades veio a Florianópolis abrilhantar a eliminatória.

O presidente do América, José Carlos Ubiratan da Silva Jatahi, embora demonstrando muita alegria ao ver seu clube, que quase foi definitivamente fechado, participar da eliminatória do brasileiro, não escondia o seu aborrecimento com atitude riachuelina. Explicava que na última regata internacional, o América emprestou ao Riachuelo, um barco a "oito remos", sendo o mesmo quebrado por um barco de pesca. Na época, Heitor Ferrari, presidente riachuelino, assinou um documento que garantia a devolução do "oito" com todas as peças novas, e até hoje não foi cumprido o prometido. Concluiu o presidente americano ironicamente, dizendo que a pretensão americana nesta eliminatória, é ajudar os "primos ricos" da ilha (clubes da capital), a abrilhantar a festa.

Na guarnição blumenauense, o "quatro sem" reúne as melhores condições, enquanto que o "quatro com" não efetuou nenhum treino por falta de barco em condições.

Ivo Norberto Germer, vice-presidente do América, acha que a FASC deveria realizar os campeonatos estaduais, em sistema de rodízio nas cidades do

interior, para melhor integrar o público. O barco mais novo da guarnição americana tem cinco anos, e foi partido durante os Jogos Olímpicos em I taja. Os demais barcos tem em média 20 anos.

UM CRUZEIRO CONFIANTE

O Cruzeiro do Sul, de Joinville, tão logo chegou a Florianópolis, seu técnico Frederico Hempel imediatamente mandou seus pupilos submeter-se a duros treinos, para um melhor reconhecimento da raia. Os joinvilenses estão se preparando a três meses, e as melhores condições estão no "dois com", embora este barco tenha mais de 25 anos de uso.

No "skif", o treinador não alimenta nenhuma esperança, face as boas condições de Chierighini, salientando ainda que o Cruzeiro não participará dos demais páreos, por falta exclusiva de barcos.

O "skif" Nelson Chierighini, do Aldo Luz, é apontado como o único favorito da regata, com participação praticamente definida no brasileiro. Segundo o técnico Ibarra, será muito difícil Chierighini perder. Mas se isto acontecer, seria muito bom, formaríamos um excelente "double" com o atleta joinvilense.

santa catarina está financiando idéias. a longo prazo.

Idéias grandes. Ou pequenas. Idéias de todo tipo e tamanho. Idéias para implantar novos negócios. Ou simplesmente para expandir os existentes. Projetos industriais. Pecuários. Agrícolas. Ou de pesca. Implantação. Expansão. Reequipamento. Capital de giro. Aumento de produção. Apresente a sua idéia ao BRDE. Se ela for viável e tiver mercado, Santa Catarina financia. Fale com o BRDE.



BANCO REGIONAL DE DESENVOLVIMENTO DO EXTREMO SUL



ANO 3