Biblioteca Pública — C. Posta,204

TEMPO — Frente fria em curso. Pressão atmosférica média: 1005,9 milibares. Temperatura média do dia: 28,5 graus centígrados. Umidade relativa média do ar: 87,6 por cento. Estado médio do céu: cumulus, stratus, de claro a meio encoberto. Instabilidades esparsas no Planalto. Estado médio do tempo: estável. Previsão: A. Seixas Netto.

O ESTADO

Florianópolis, Sábado, 24 de fevereiro de 1973 — Ano 58 — No. 17.136 — Edição de hoje 16 páginas — Cr$ 0,50

ESCOLINHA SACI — A direção da Escolinha Saci está informando que as matrículas para os cursos pré-primário, jardim e maternal, estarão abertas a partir de segunda feira próxima no horário das 8 às 12 horas e das 14 às 18 horas. O início das aulas está programado para o próximo dia primeiro de março.

Participação de SC no C. Nacional está de pé

Os boatos de que Santa Catarina estaria excluida do Campeonato Nacional deste ano foram desmentidos na tarde de ontem pelo assessor jurídico da CBD, Valed Perry. Ele declarou que prevalece a conversa mantida recentemente entre João Havelange e as autoridades catarinenses, segundo a qual Santa Catarina participará do certame desde que tenha um estádio (Pág. 8 do II).

O dia de ontem por ser mais quente deste verão. Com uma temperatura que superou a casa dos 33 graus e com uma total ausência de ventos, grande parte da população foi à procura do refrigério das praias, que registraram movimento bem maior que na maioria dos dias da semana. A previsão do tempo para hoje marca estabilidade, com o céu de claro a meio encoberto. Isto significa que o florianopolitano poderá contar com um bom dia de praia, embora sem um sol permanente. Dentro de mais alguns dias o reinício das aulas reduzirá bastante o movimento da orla litorânea.

Cego morreu ao despencar do 3º andar

Depois de receber alta ontem à tarde, de um tratamento de gastrite que fizera, morreu o pescador José Maria dos Santos. Enquanto esperava a família que viria buscá-lo, o pescador, já cego, dirigiu-se à janela do quarto em que se encontrava. Debruçando-se demais, desequilibrou-se e caiu do terceiro andar do Hospital Sagrada Família. Teve morte instantânea. O acidente aconteceu à tarde e a família foi buscá-lo no Instituto Médico Legal. Será sepultado hoje.

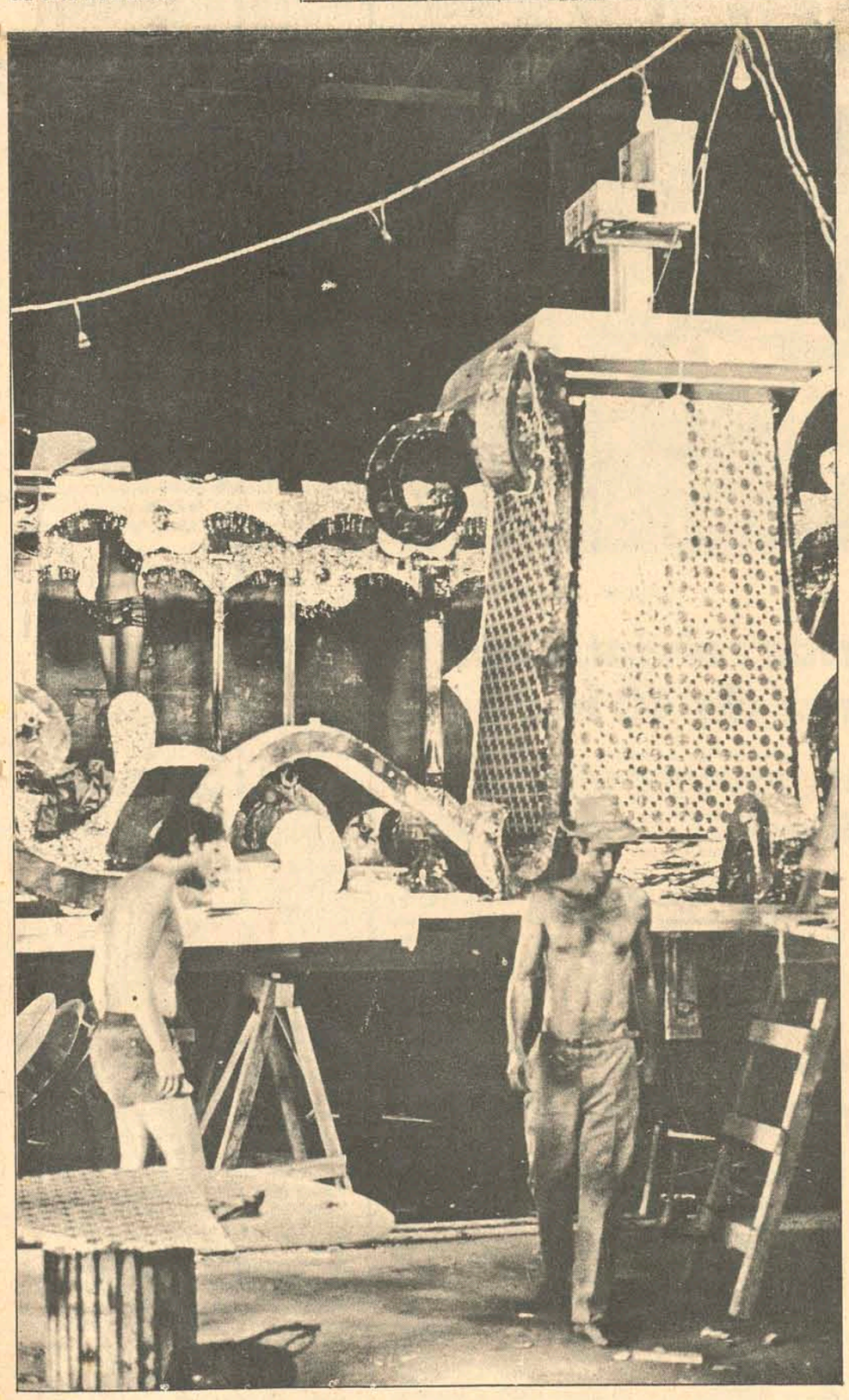

Este é o ano da Vai ou Racha

A sociedade "Vai ou Racha" entrará com seus carros de alegoria nos desfiles carnavalescos deste ano disposta a surpreender possíveis favoritos. O carro da rainha, "Lago Azul Encantado", leva o prêmio da categoria, na previsão

Greve estudantil para na Grécia: hora de negociar

O movimento universitário desencadeado na Grécia para exigir concessões do Governo Militar no campo da legislação e da política educacional foi relaxado ontem para que os seus líderes possam negociar objetivamente com as autoridades governamentais. A trégua é de dez dias, prazo que os universitários consideram suficiente para que o Governo se pronuncie sobre as reivindicações que estão sendo feitas pelo movimento.(P.2)

Avaí estréia hoje na Argentina com equipe completa

O Avaí estréia hoje em Buenos Aires contra o Velez Sarsfield, atualmente um dos melhores times da primeira divisão da Argentina, em jogo que terá início às 21 horas no Estádio Atlanta. A equipe brasileira manterá a mesma formação que iniciou o jogo de quarta-feira em Montevidéu com o Peñarol. Na próxima terça-feira o Avaí enfrenta o Argentino Junior, em jogo que os platinos procurarão vingar a derrota de 2 a 1, em Itajaí

(Leia na página 8 II caderno)

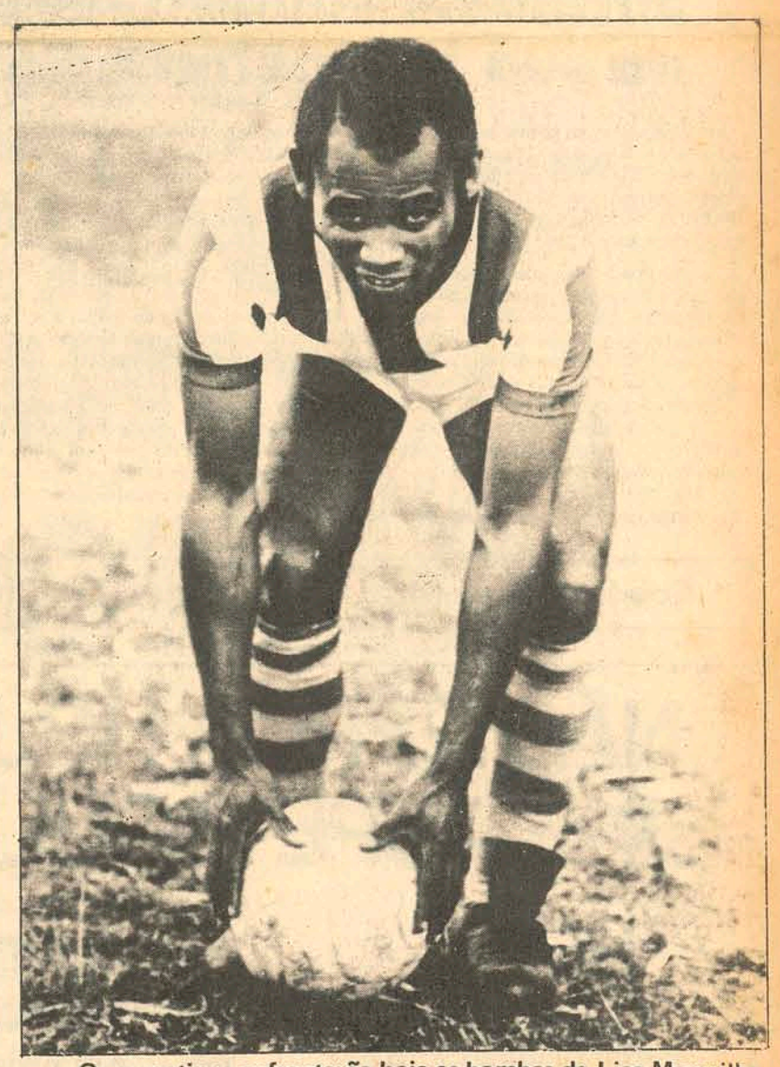

Os argentinos enfrentarão hoje as bombas de Lica Maravilha.

PESQUISA

Joinville reclama melhor mão-de-obra

As pesquisas revelam que no Brasil sempre se pensou em conduzir a educação para níveis de preparação de mão-de-obra para o trabalho. Isso começou ao tempo de D.João VI, com a reforma do ensino tradicional ministrado pelos jesuítas.
No entanto, até hoje os padrões educacionais brasileiros não conseguiram atingir o estágio ideal que consiste na perfeita integração Universidade-Empresa ou simplesmente Escola-Comunidade.
A verdadeira resposta para o destino a que devem ser levadas as escolas está no meio social para o qual elas devem estar voltadas. Essa experiência está se revelando básica em Joinville, onde as necessidades são ditadas pelo ritmo industrial da cidade.

Acervo: Biblioteca Pública SC - Hemeroteca Digital Catarinense

Violado acordo no Laos. Os B-52 dos EUA entram em ação outra vez

O acordo de cessar-fogo no Laos, que entrou em vigor há apenas um dia, já foi violado e os bombardeios recomeçaram

Souvanna auxílio...

... aos Estados Unidos

Os bombardeiros norte-americanos B-52 reiniciaram seus ataques contra as forças comunistas no Laos, pouco antes de cumprir-se um dia completo de haver entrado em vigor o cessar-fogo. O comando norte-americano do Pacífico emitiu o anúncio desde Honolulu numa breve declaração, justificando a medida porque "atendiam solicitação do Governo laosiano, do príncipe Souvanna Phouma". O comando informou ainda que os aviões norte-americanos realizaram incursões sobre o Camboja "também atendendo solicitação do Governo cambojano"

O anúncio oficial por parte do Pentágono em Washington confirmou os rumores de que os gigantescos bombardeiros haviam reiniciado suas ações sobre o Laos porque "as forças norte-vietnamitas e do Pathet Lao continuavam atacando", as do Governo Laosiano, após entrar em vigor o cessar-fogo às 2 horas de quarta-feira (hora de Brasília).

Os B-52, que têm sua base na Tailândia, atacaram as tropas comunistas perto do importante povoado de Pak Song, no Sul do Laos.

NO VIETNÃ, SÓ OS COMUNISTAS NÃO CUMPREM A TRÉGUA. SEGUNDO OS EUA

Sem mencionar o Governo do presidente Nguyen Van Thieu, tornando-o assim uma espécie de anjo-da-guarda da paz, os Estados Unidos disseram ontem que ao Vietnã do Norte e ao Vietcong recai totalmente a responsabilidade das falhas da Comissão Militar Quadripartite, incumbida de manter a trégua em vigor.

Duas investigações principais iniciadas pela Comissão permaneciam ontem estancadas enquanto os Estados Unidos trocavam acusações com os comunistas. Elas foram transferidas para a Comissão Internacional de Controle e Supervisão, integrada por quatro países.

A Comissão Militar não logrou maiores resultados, nem mesmo com relação aos civis detidos por Saigon. Não houve acordo substancial em nenhum ponto.

A Comissão Internacional de Controle e Supervisão concordou em investigar a continuação da luta ao longo da Costa Norte, no porto potencialmente importante de Sa Huynh, que já trocou "de dono" diversas vezes depois do acordo de cessar-fogo. A situação no Vietnã não mudou muito depois do acordo. Intensificaram-se apenas as velhas trocas de acusações.

Tensão no O. Médio. Os Árabes vão se vingar

"Se estivéssemos unidos, poderíamos ter afogado nosso inimigo no mar, em lugar de nos dedicarmos somente a chorar e a denunciar os crimes que são cometidos contra nós cada dia" – são as palavras de uma oração especial durante uma cerimônia em honra aos 104 mortos em consequência do ataque de caças israelenses a um avião comercial líb o, na quarta-feira. Em todas as mesquitas do Egito houve cerimônias e todas as orações foram pedidos de vingança.

Toda a imprensa egípcia também insiste na necessidade dos árabes terminarem as conferências e começar as lutas contra Israel. O jornal "Al Akhbar" deixou bem claro que "o acidente aéreo não acrescenta nada à atitude agressiva de Israel, porém aprofunda a huilhação dos países árabes que somente podem recuperar sua dignidade mobilizando seus recursos e lutando contra o inimigo." E "Al Gomhouriya" exigiu que os árabes respondam à agressão israelense, "em lugar de pedir à comunidade mundial que o faça por nós."

MORTOS EM CAIXAS

"São caixas, não féretros". observou um jornalista diante dos caixões que transportaram ontem ao Egito os 104 mortos dos quais segundo informçaõ de Agência Oficial do Oriente Médio, somente 43 eram identificáveis. O transporte foi feito através do Canal de Suez, desde A Cantara, a uns 50 quilômetros da região egípcia de Ismalia o onde foram conduzidos os féretros. Supervisionando a entrega, estavam a Cruz Vermelha Internacional, as Nações Unidas e Árabe de Beneficência. Agora, continua num hospital de Israel os sete sobreviventes, quatro deles em estado grave.

No mesmo dia, um emissário egípcio Ismael, chegava a Washington para uma entregista com Nixon, sobre a situação do Oriente Médio, agora mais tensa devido ao ataque de Israel ao avião líbio. Uma das frases de Nixon – "Não sabemos o que pode resultar destas conversações", refletiu a atitude oficial norte-americana de que não se deve esperar nenhum acontecimento sensacional como resultado do encontro. Reforçando isso, uma outra frase de Nixon a Ismail: "A paz instantânea é um sonho."

Enquanto isso, o ministro de defesa israelense Moshe Dayan insistiu ontem mais uma vez que os disparaos dos caças israelenses foram provocados pelo comportamento "muito suspeitoso" do avião líbio. Por outro lado, em meio à pressão internacional por uma investigação sobre o incidente. Dayan se mostrou menos contrário a que seja realizada.

Governo militar grego ameaçado por movimento de universitários

Desde que há seis anos os militares deram um golpe e passaram a controlar o governo na Grécia, pela primeira vez enfrentam um grande desafio: o movimento universitário que através de boicote às aulas e manifestações de rua, reprimidas violentamente pela polícia – se encontra mobilizado. Ontem, os estudantes decidiram suspender por dez dias suas ações, aguardando as negociações dos funcionários universitários com o governo, nas quais o tema central é a reivindicação do movimento de que seja abolida a legislação anti-estudantil.

Para marcar o primeiro dia da trégua os estudantes, em número de 500, somente se manifestaram com cantos e danças no campus do Instituto Politécnico de Atenas, enquanto a polícia se mantinha à distância. Depois, os estudantes se dispersaram pacificamente. Contudo, no dia anterior o levante era geral: aulas boicotadas por 40 por cento dos 25.000 estudantes atenienses, greve de sentados de 3.000 universitários na Escola de Direito de Atenas e, depois um combate na Praça de Omonia entre milhares de estudantes e a polícia.

REIVINDICAÇÕES

O movimento começou com a exigência de que o governo militar revogue seu decreto de 1969, que aboliu a autonomia universitária e deu aos militares a faculdade de nomear os membros dos claustros. Em seguida, começaram a reivindicar também que sejam demitidos os quatro generais reformados que, na condição de comissionados universitários, representam o Governo dentro da Universidade e se especializaram em recusar as exigências estudantis.

Para reprimir a luta crescente, o governo autorizou o Ministério de Defesa a por no serviço militar todos os estudantes denunciados pelos funcionários universitários como infratores da "legislação anti-estudantil". Até agora, 700 estudantes foram chamados a servir. Diante disso, uma nova reivindicação: o fim do decreto que aboliu a prorrogação do serviço militar para estudantes.

Até quinta-feira, os estud[illegible] não haviam recebido apoio do resto da populaç[illegible] amedrontada pela lei marcial em vigor na zona metropolitana de Atenas. Mas ontem, os proprietários de cinemas fecharam suas salas e toda a Grécia, por 24 horas. Ao lado das reivindicações comerciais - redução de impostos sobre as entradas e modificação dos programas de televisão, para que representem uma concorrência menor – surge a de que o governo militar diminua a censura aos filmes.

Depois do golpe, que já fazem seis anos, os militares gregos se sentem ameaçados pela primeira vez

Suriname começa a falar na sua independência

Pela primeira vez se fala em independência na antigamente chamada Guiana Holandesa, hoje Suriname. A fórmula de dominação adotada pelos holandeses é de isolar Suriname do resto do Mundo. A Holanda guarda para si os encargos de defesa nacional e as relações exteriores.

A discussão teve início tendo em vista as eleições em outubro quando será renovado o parlamento composto de 59 membros. Os comunistas, que constituem um grupo ativo, são partidários da independência total. existe o mesmo ânimo em outros setores como os negros – crioulos – de descendência africana.

"A grande maioria apoia em silêncio nossa associação com a Holanda"– afirmou um porta-voz do governo.

"Nós não estamos pedindo a independência de Suriname, o que queremos são melhores salários e melhores oportunidades de emprego." disse Stanley Misselijn, um negro de descendência africana, chofer de táxi.

Suriname exporta, através da Holanda, frutas como banana e madeiras para o Mercado Comum Europeu, além da Bauxita para os Estados Unidos.

Como todos os países da América Latina, ele está na órbita do Dólar. A recente desvalorização do dólar arrastou também o Guilder, moeda de Suriname, a uma idêntica desvalorização de 10%.

Existe possibilidades que se venha formar uma companhia mista do governo de Suriname e a Companhia Norte-Americana Reynolds Metals, para fabricação de alumínio mediante o aproveitamento das ricas minas de Bauxita que têm reservas calculadas entre 700 e 1000 milhões de toneladas.

Cobertura internacional pela Associated Press

Franco já preparou a festa. Lanusse hoje na Espanha

O general Lanusse partiu ontem de Buenos Aires para uma visita oficial de quatro dias à Espanha, deixando no país uma situação de incerteza e tensão quando faltam somente 16 dias para as primeiras eleições argentinas em quase uma década. Incerteza e tensão que são provocadas principalmente pela ameaça de extinção que atinge a Frente Justicialista de Libertação, dirigida pelo peronismo. Justamente no dia anterior à partida, Lanusse participara de uma reunião de quatro horas da Junta dos Comandantes-em-chefe das Forças Armadas para avaliar o problema da infiltração de guerrilheiros nos partidos políticos. Como se sabe, este problema surgiu a partir de prisões de militantes das Forças Armadas Revolucionárias (FAR), grupo guerrilheiro peronista, o que reforça o que é ainda uma "onda de comentários" sobre medidas de proscripção da Frente pelo governo militar. Durante a reunião, o secretário de informações do estado, general Hugo Miatello, deu uma informação geral a respeito da infiltração, com base nas prisões realizadas por policiais militares e civis nos últimos dias.

Na sua ausência, Lanusse será substituído como presidente e comandante-em-chefe do Exército respectivamente pelo brigadeiro Rey e pelo General Lopez Aufranc. Nos cinco dias que estiver fora do país, considerados cruciais para a questão da proscripção ou não da Frente, talvez retorne Peron. Pelo menos esta é a grande expectativa no país.

Lanusse: (fazendo turismo?)

China passa ao vértice do triângulo

por Lewis Gulick

(da "The Associated Press")

O Governo de Pequim parece haver feito uma grande concessão ao aceitar o estabelecimento de "escritórios de negociações" com Washington. Provavelmente uma das razões principais seja a rivalidade da China com Moscou.

O Governo de Nixon, que não deseja importunar a nenhuma das duas grandes potências comunistas, guarda silêncio com relação à surpreendente rapidez com que se normalizam as relações entre a China e os Estados Unidos. Entretanto a decisão de Pequim de intercambiar missões permanentes com certo cargo diplomático aparece como um passo atrás em relação com suas declarações públicas, reafirmadas vigorosamente durante a visita do presidente Nixon há um ano, e repetidas sucessivamente.

– O Governo chinês – dizia o comunicado expedido no dia 27 de fevereiro depois da conferência de cúpula de Shangai se opõe decididamente a qualquer ação tendente à criação de "uma China, uma Formosa" "uma China, dois Governos, duas Chinas", "uma Formosa independente" ou a que "a situação de Formosa fique por se definir".

O comunicado assinado ontem por Washington e Pequim, anunciando a criação de "escritórios de negociações", não mencionou nenhuma concessão que os Estados Unidos pudessem haver feito quanto a seu apoio a Formosa. O assessor presidencial Henry Kissinger disse aos jornalistas que os Estados Unidos continuarão suas relações diplomáticas com seu aliado e ao mesmo tempo não retirará um só soldado norte-americano que se encontre em Formosa. O preço pago pelos países que desejam relações com governos comunistas tem sido a ruptura das relações prévias com a China Nacionalista. Os chineses comunistas afirmam que são o único Governo legal de toda a China, incluindo Formosa.

A criação dos escritórios de negociações fica longe de ser um intercâmbio de Embaixadas, o que ocorrerá talvez dentro de alguns anos. Entretanto esses escritórios têm potencialmente atribuições para efetuar operações do tipo diplomático, que começarão dentro de um mês, mais ou menos.

Kissinger disse que o escritório chinês em Washington e o norte-americano em Pequim "cobririam toda a gama de relações, exceto os aspectos diplomáticos estritamente formais. Os funcionários governamentais que estarão à frente dos escritórios terão privilégios diplomáticos. Será permitido a eles a comunicação com seus Governos através de código. Além disso, existe a possibilidade de que os escritórios hasteiem a bandeira de seus países.

A rivalidade entre a China e a União Soviética, seja talvez uma das principais razões que fizeram Pequim voltar-se em direção aos Estados Unidos. Os funcionários norte-americanos disseram que Pequim não deseja ajuda dos Estados Unidos, a não ser a expansão do comércio, que este ano chegará aos 100 milhões de dólares. Outro fator de aproximação entre os dois países é que em Washington, os chineses poderiam ter o olho sobre Moscou já que se espera que o presidente Nixon peça ao Congresso uma atitude mais favorável com relação ao comércio com a União Soviética.

México: operários reivindicam trabalho semanal de 40 horas

Mais de cem mil trabalhadores participaram no último domingo na capital mexicana, de uma manifestação de rua para reivindicar uma jornada de trabalho de 40 horas semanais. Apesar das críticas e advertências dos industriais e comerciantes sobre as consequências negativas, parece certa a concessão do Governo à reivindicação.

Atualmente, os trabalhadores mexicanos tem 48 hs semanais de trabalho. A redução das horas não implicaria numa redução de salários. O movimento é organizado pela CNT mexicana, que agrupa quase todos os sindicatos do país. A CNT é também um setor importante do Partido Revolucionário Institucional, que governa o México a mais de quatro décadas. Fidel Vellazque, dirigente da CNT, insiste em que "não se discute se deve ou não estabelecer-se esse tipo de jornada. O que se quer saber é a forma como o sistema deve ser implantado". Disse ainda Velazques que a manisfestação de domingo é só o início de uma série de atos que se estenderão a todo o país, até 1o. de maio, "dia do trabalho", quando esperam obter a semana de 40 horas.

Sindicatos da indústria e do comércio, qualificam a redução do trabalho semanal como uma medida "inflacionária" e "catastrófica". Ernesto Amtmann, Presidente da Associação Nacional de Importadores e Exportadores do México, disse que o país leva 30 anos de atraso no seu desenvolvimento econômico e que terá que produzir mais para alcançar o nível dos países altamente industrializados.

Venezuela: protesto estudantil continua: Já foram presos 100

As violentas manifestações de estudantes secundarios ocorridas durante este mês em várias cidades venezuelanas, especialmente em Caracas, vem criando problemas sérios de ordem pública, podendo agravar-se.

Mais de 20 pessoas feridas e centenas de prisões nas cidades de Caracas, Mérida, Maracaibo, Cumana, Maturin, Carora e Valera, onde os estudantes secundaristas realizaram manifestações nas ruas entrando em violentos choques contra a polícia. Na capital Venezuelana a intensidade das manifestações, se estenderam tanto que os Liceus e o Ministério da Educação resolveram suspender as atividades em 30 escolas de ensino médio, onde se verificam alterações. O Ministério da Educação explicou que tomou esta medida para que os professores analisem a situação em suas escolas e adotem providências necessárias para o restabelecimento da ordem. Nota oficial do Ministério, diz ser "alarmante" pois pessoas estranhas juntam-se ao movimento estudantil, incitando-os à violência. O General Herman Delgado Sanchez, comandante da polícia de Caracas disse que a atividade estudantil aparentemente está aliada a um plano insurrecional extremista que utiliza os estudantes para conseguir os seus propósitos.

O Presidente Rafael Caldera, disse aos jovens, que embora os distúrbios não se classifique como "violência sistemática e organizada", em alguns casos se revestiam de "certa importância". "Tenho a certeza de que os grupos políticos definitivamente revolucionários do país não promovem tais distúrbios e que com disparos de armas, incêndios em veículos, interrupção no tráfego e vidraças quebradas, não se poderá fazer nenhuma revolução séria, nem transformações profundas". concluiu Caldera.

NÃO PERCA HOJE
CINE ESPETACULAR

A TV Cultura Canal 6, uma emissora da Rede Associada, apresenta hoje um filme para você não sair de casa.
Convoque a família para a sala, sente na sua cadeira preferida. E assista tranquilamente mais uma obra-prima do cinema.
O patrocínio é de Hollywood KSF, qualidade Souza Cruz.
Assista o filme e ao sucesso.

A ILHA MISTERIOSA
COLORIDO
COM
Michael Graig
Joan Greenwood

tv cultura Canal 6 Florianópolis

ao sucesso com hollywood

LEIA E DIVULGUE
"O ESTADO"

Acervo: Biblioteca Pública SC - Hemeroteca Digital Catarinense

Gerentes de bancos estranharam as declarações do presidente do Besc

Surpresa e depois cautela foi a atitude dos gerentes de bancos da rede privada em Florianópolis em face das declarações feitas anteontem pelo sr. Lauro Linhares. Nelas, o presidente do Grupo Financeiro BESC afirmava que "essa rede funciona como uma verdadeira bomba de sucção da economia catarinense.

Pela manhã, ao inteirarem-se da notícia, houve uma movimentação bastante intensa de telefonemas. Nelas discutiu-se declaração e procurou-se saber a opinião de cada um sobre o assunto. Nem todos, porém, participaram dessa maratona telefônica, tendo alguns se conservado à margem das discussões.

Vários deles foram ouvidos ontem e manifestaram suas opiniões, de maneira cautelosa. Todos esperam manifestações de escalões superiores" dos bancos. Escalões que receberam cópia do discurso e exemplares dos jornais onde foi publicada a notícia.

"Espera-se chumbo grosso da diretoria do banco" disse o gerente geral do Bamerindus em Santa Catarina. Para o gerente de Florianópolis, sr. Djalma Luiz Pereira Bento, "a afirmação do sr. Linhares não cabe em nosso caso, uma vez que estamos com o índice de aplicações estourando".

Explicou que o Bamerindus tem trabalhado inclusive com o Governo do Estado, pelo FUNDESC. "Num contrato assinado com o Fundo, somos obrigados a trazer de fora o dinheiro para aplicação na faixa industrial. Dessa maneira, estamos tranquilos".

Afirmando também estar tranquilo, Nelson Borge Sturmhoebel, gerente da agência do Banco da Bahia em Florianópolis espera manifestações da diretoria do Banco. Entretanto adiantou que "estamos aplicando 180% sobre a captação dos depósitos. Os 80% que sobram só podem vir de fora". Disse que as declarações do sr. Linhares não se aplicam a atuação do Banco em Florianópolis.

"Não tenho nada a dizer porque estou aguardando manifestações da diretoria. E essas declarações do sr. Linhares não cabem em nosso caso". Dessa

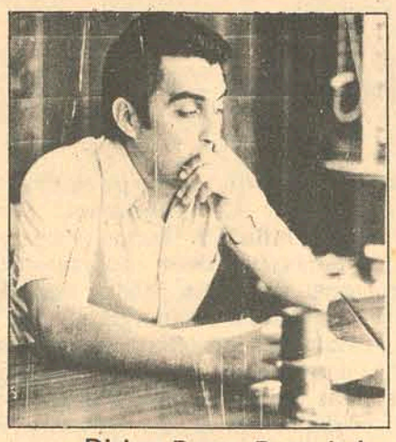

Djalma Bento: Bamerindus

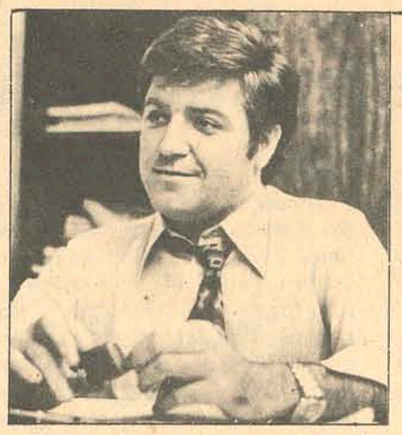

Nelson Borges: Banco da Bahia

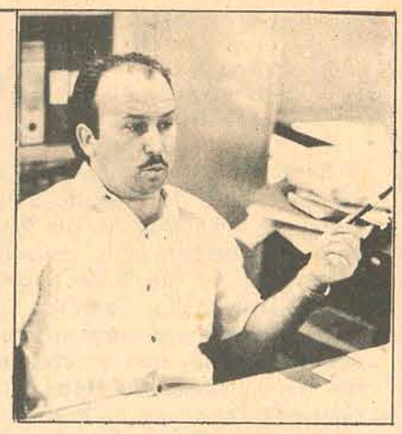

Alberto Trapan: Banespa

Mário Mateus: Bradesco

forma manifestaram-se os gerentes do Banco do Estado do Rio Grande do Sul e do Banco Nacional de Minas Gerais.

Desconhecendo ainda as declarações do presidente do BESC, o gerente do Banco do Estado de São Paulo na capital, sr. Alberto Trapani Neto disse "que o banco tem aplicado no município numa base de 5 por 1. Para cada cruzeiro captado, são aplicados cinco".

Aparentemente um dos mais atingidos pelas declarações do presidente do BESC, o Bradesco também se manifestou. De forma muito cautelosa. Há alguns anos atrás, o Banco Brasileiro de Descontos adquiriu o INCO – Banco Indústria e Comércio de Santa Catarina –, quando, nas declarações do sr. Lauro Linhares, "começou a funcionar a draga e o esvaziamento da economia".

Para Mário Mateus, gerente da agência local, "o pronunciamento foi um pouco violento, em virtude da generalização que estabeleceu". Explicou que o Bradesco tem aplicado em Santa Catarina "Cr$ 1,65 para cada Cr$ 1,00 que capta. A diferença só pode vir de fora".

"Nós cientificamos a matriz e se palavra alguma for dada, esta será da diretoria". Explicou-se assim o coordenador geral do Bradesco, sr. Edson Ávila. Disse ainda que o banco tem contribuído de maneira decisiva para a economia catarinense.

"Nós não queremos nos bater com o Estado, uma vez que temos excelentes relações com o governo", continuou. E afirmou que "a compra do INCO foi um excelente negócio para o Estado, para a população e para o banco também". "Concluiu dizendo que as classes empresariais é que podem explicar o nosso atendimento".

Zany afirma que meta do Governo é integrar planalto norte do Estado

O Deputado Zany Gonzaga disse ontem nesta Capital, refutando afirmações do prefeito de Porto União, Sr. Alexandre Pusyna, que "o Governo Colombo Salles está decididamente voltado para a integração do Planalto Norte Catarinense no processo desenvolvimentista desencadeado através da Ação Catarinense de Desenvolvimento, e jamais faltará com a atenção devida aos problemas daquela importante região de nosso Estado". Segundo o Prefeito Puzyna durante os ultimos quatro anos "não se ouviu falar de benefícios do Governo do Estado a Porto União" Reclamando maior atençaõ do Governo ao seu Município, o Chefe do Executivo de Porto União afirmou, entre outras coisas, que "lá nós não temos praticamente nada catarinense, tudo vem do Paraná. Não é a Celesc que fornece luz e sim a Copel. Quando se fala em telecomunicações, o nome lembrado é o da Telepar, ninguém sabe que a Cotesc existe".

ALEGAÇÕES INFUNDADAS

"Foi com surpresa" – disse o Deputado Zany Gonzaga, representante da região na Assembléia – "que deparei com a publicação do jornal O ESTADO em que o Prefeito de Porto União tece considerações em torno da ausência do Governo do Estado naquele Município. As suas afirmaçparte não têm fundamento. Chega ele a dizer que nos últimos quatro anos nem uma iniciativa do Governo do Estado foi ali concretizada, quando ninguém ignora que entre os demais municípios catarinenses nestes últimos anos Porto União foi o que mais recebeu talvez do Governo do Estado".

Explica o parlamentar: "Na administração Victor Buch Filho Porto União recebeu do Governo do Estado um total de cerca de Cr$ 300 mil como cota-parte de execução do serviço de abastecimento d'água.

A Prefeitura Municipal funciona em prétotalmente construído pelo governo do Estado, e cuja adaptação foi paga também pelo Governo estadual. O Corpo de Bombeiros foi também construído na administração do prefeito Buch Filho e serve igualmente ao Estado do Paraná, uma vez que União da Vitória possui maior parque industrial do que Porto União. Diversas ruas do perímetro urbano da cidade, principalmente onde ficam as repartições públicas, tais como a Delegacia Regional de Polícia, a Igreja Matriz e o Grupo Escolar BAlduino Cardoso, tiveram sua pavimentação paga pelo Estado, embora executada pela Prefeitura. O Ginásio Cid Gonzaga, um dos maiores estabelecimentos escolares do Estado, com capacidade para mais de 2 mil alunos, foi inaugurado recentemente, sendo também obra do Estado. Diversos estabelecimentos de ensino no interior do Município foram construídos com recursos do Estado que além disso mantém convênios com estabelecimentos particulares para que estes não sofram a concorrência das escolas oficiais, que são gratuitas. O Governo do Estado concorreu com cerca de Cr$ 100 mil em peças para a complementação do maquinário do parque rodoviário da Prefeitura, e recentemente o Governador Colombo Salles concedeu Cr$ 100 mil ao Município para cobertura de prejuízos sofridos com as enchentes que assolaram a cidade. O Governo patrocina a pavimentação a paralelepipedos da rua que liga a cidade à SC-21, estrada Porto União – Canoinhas, e já está sendo adquirido o material necessário à construção da linha de energia elétrica rural que partindo do Porto União servirá os distritos de Lança, Santa Cruz do Timbó e São Pedro. Enfim, são tantas as obras já realizadas e em realização pelo Governo estadual em Porto União que não vejo razões para as revelações e as críticas tão severas do ilustre Prefeito Alexandre Pusyna, que tem o direito de reivindicar sempre mais para o seu Município mas não o de cometer injustiças como esta contra a administração estadual".

NO PLANALTO

"E não é só em Porto União que o Governo estadual marca a sua presença efetiva" acrescentou o Sr. Zany Gonzaga "mas em toda a região do Planalto Norte Catarinense".

– Em Canoinhas, há poucos dias, o Governo acaba de implantar uma unidade universitária. A Secretaria da Saúde melhorou consideravelmente o serviço assistencial à região através do Centro de Saúde de Canoinhas, e o DER, com sede naquele Município, recebeu expressivo afluxo de novas máquinas destinadas à conserva e melhoria do sistema rodoviário da rigião. Mafra está nas mesmas condições, principalmente nos setores da educação e saúde, que marcam de maneira incontestável a presença do Governo. Há uma unidade hospitalar de grande porte na cidade. A SC-21, em grande parte já com pavimentação asfáltica, está em andamento no trecho Campo Alegre-São Francisco e Mafra-Canoinhas. Essa estrada será posteriormente melhorada no trecho Canoinhas- Porto União, para receber asfalto e servir de ligação ao porto de São Francisco.

"Portanto" – finalizou – "nos parecem injustas as críticas do Prefeito de Porto União, que nega o evidente. O Governo do Estado não está alheio à integração total de Porto União ao Estado de Santa Catarina. Isto será feito dentro das possiblidades do erário público e não seria a transferência do serviço de telefones para a Telepar – que está sendo determinada pelos homens que dirigem as telecomunicações no País — que viria justificar as declarações desse elustre

ções desse ilustre dirigente dos destinos daquele importante Município."

– O Prefeito Alexandre Pusyna, como os demais prefeitos catarinenses, esteja certo de que haverá de receber do Governo do Estado uma assistência real e efetiva, porque todos aqueles que dirigem a coisa pública no Estado estão realmente interessados no maior engrandecimento e progresso de todas as regiões. E este Deputado, que é representante da região de Porto União junto ao Poder Legislativo estadual, não medirá esforços no sentido de incentivar essa total integração do Município e de todo o Planalto Norte Catarinense no processo de desenvolvimento porque passa Santa Catarina no Governo Colombo Machado Salles.

Poti vem criar Liga da Defesa

O Conselheiro Poti Medeiros, Presidente do Tribunal de Contas do Rio Grande do Sul, confirmou sua vinda a Florianópolis na próxima segunda-feira, dia 26, a fim de providenciar junto ao Governo do Estado a instalação de secção regional de Santa Catarina da Liga de Defesa Nacional.

O Sr. Poti Medeiros é um dos fundadores daquela entidade e exerce as funções de Presidente da secção gaúcha.

Dasp tranquiliza: não há surto de gripe na Capital

O diretor do Departamento Autônomo de Saúde Pública, Sr. Genovêncio Matos, classificou de "normal" o surto de resfriado que se verifica atualmente em Florianópolis. Disse ser muito comum o surgimento de grande número de casos durante o verão, não existindo uma terapêutica específica para evitar o mal, ao contrário do que acontece com os casos de gripe, quando podem ser aplicadas vacinas especiais.

TUBERCÚLOSE

I nformou, por outro lado, que estão surgindo vários casos de tuberculose, tendo uma equipe do Dasp seguido para o Meio-Oeste do Estado, a fim de fazer um levantamento. A reorganização dos ambulatórios de Curitibanos e Joaçaba também está na pauta da equipe.

O Sr. Genovêncio Matos declarou que a equipe ora em visita ao interior deverá apresentar um relatório à direção do Dasp tão logo retorne a esta capital, a fim de que a Secretaria da Saúde tome as providências necessárias para evitar a propagação da doença.

Mesquita: plano de telecomunicações de Santa Catarina vai custar 358 milhões

O Plano Diretor de Telecomunicações para Santa Catarina, que prevê capacidade de instalação de até 51.200 aparelhos telefônicos, 20 centrais urbanas, 26 estações de micro-ondas, além de outros equipamentos que formarão o "anel de comunicações em território catarinense"; deverá começar a funcionar a partir do próximo ano. O anúncio foi feito pelo Capitão Douglas de Mesquita, presidente da Cotesc, em conferência proferida no ciclo de estudos da Adesg, acrescentando que serão necessários Cr$ 358 milhões para a execução do programa.

Ao revelar o início de operações do Plano Diretor para o começo do próximo ano, disse ainda o Capitão que a crescente demanda nos serviços telefônicos está exigindo a implantação de programas de treinamento permanente de pessoal, aperfeiçoamento dos equipamentos disponíveis para a obtenção de maior rendimento e fiscalização constante das equipes técnicas de manutenção.

DADOS

Citando que no ano de 1970 foram completadas 1.401.537 ligações telefônicas em Santa Catarina, observou o presidente da Cotesc que ocorreu uma elevação da ordem de 95% em 1971, quando houve 2.324.080 ligações. Em 1972, esse número chegou a 3.095.433.

Mais adiante falou que a execução do Plano Diretor de Telecomunicações exigirá o investimento de Cr$ 458 milhões, dos quais "mais de 50% deverão ser cobertos pelo poder público".

Abordando o sistema de Discagem Direta a Distância, disse que "qualquer ligação pode ser feita de fora do Estado para Florianópolis, mas as operações da Capital para o resto País somente poderão ser efetuadas com a instalação da nova central telefônica, a ser construída em prédio próprio da empresa, adaptada às novas técnicas da própria Embratel, responsável pelo DDD".

O ciclo de estudos da Associação dos Diplomados da Escola Superior de Guerra, delegacia estadual de Santa Catarina, terá prosseguimento na próxima segunda-feira, quando o Secretário da Saúde, Dr. Prisco Paraíso, falará sobre "A problemática da saúde pública em Santa Catarina".

LEIA O ESTADO

Troque o "velho" por um NOVO Consul

GERMANO STEIN começa o ano esbanjando vantagens para Você! Você dá o seu velho refrigerador de entrada e recebe um novíssimo "SUPER CONSUL", no modelo de sua preferência e na cor que lhe agrada. Além de valorizar satisfatoriamente o seu velho refrigerador, GERMANO STEIN lhe dá inteiramente grátis um engradado do refrescante GUARANÁ CHAMPAGNE DA ANTARCTICA! E, enquanto Você estuda as condições, tem GUARANÁ geladinha para toda a família.

Leve a garotada... eles vão adorar! Em STEIN-73, CONSUL é tranquilidade toda vida.

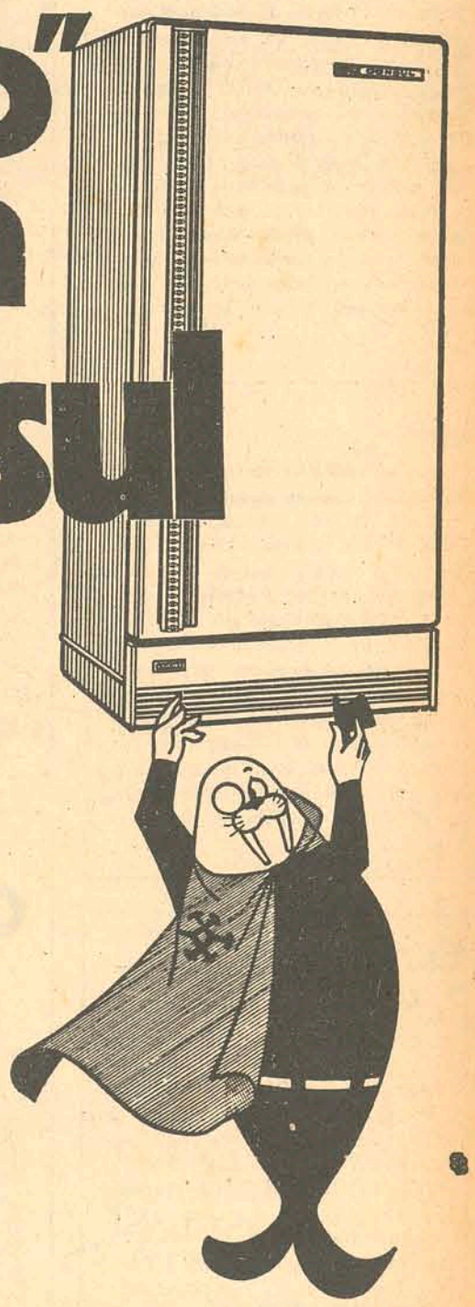

COM. IND. GERMANO STEIN S/A

JOINVILLE - FLORIANÓPOLIS - MAFRA - BLUMENAU - S. Fco DO SUL

Leia MERCADO IMOBILIÁRIO Quartas e Domingos

Acervo: Biblioteca Pública SC - Hemeroteca Digital Catarinense

O ESTADO

Diretor: José Matusalém Comelli — *Editor-Chefe: Marcílio Medeiros, filho*

Cartas

TRANSFORMAÇÃO

De volta a esta terra maravilhosa, depois de quase seis anos em plena atividade em Alagoas, surpreendi-me com as transformações sócio-econômicas de Florianópolis. Edifícios, novas estradas, início de construção da nova ponte, televisão, praias popularizadas e jornais de gabarito.

Em 1967, quando troquei, por força das circunstâncias, Florianópolis por Maceió, o jornal O ESTADO prendia-se unicamente a informar fatos que ocorriam em Florianópolis e mesmo assim pondo restrições aos acontecimentos que não lhe interessavam. Hoje, basta O ESTADO para o florianopolitano estar bem informado. Além do noticiário nacional e internacional, as notícias de Santa Catarina são precisas. Mas, acima de tudo, estão as páginas esportivas. Creio que esse jornal é um dos responsáveis pela transformação de nossos clubes esportivos.

A prova é que meu sobrinho de apenas 15 anos sabe a escalação do Figueirense de cor, coisa que em 1967 eu, com 30 anos de idade, não sabia. Minhas sinceras congratulações com a direção desse órgão de divulgação. Alberto de Souza Pinto – Estreito.

LICA

Se o Flamengo tem Fio-Maravilha, capaz de fazer as jogadas impossíveis, nós, avaianos, temos Lica-Maravilha, capaz de fazer gols até em Montevidéu, contra o campeão uruguaio. Poucos acreditaram na vitória azurra em Itajaí contra o Peñarol, durante a realização da Taça Atlântico Sul. Foram poucos que elogiaram as medidas tomadas pela diretoria do Avaí, contratando jogadores do Flamengo e do Hercílio Luz. Entretanto, o Avaí foi provar lá fora o que realmente é. Uma equipe que reúne todas as condições para tomar parte do Campeonato Nacional. Se ainda não está garantida a sua participação no Nacional é porque Santa Catarina não possui um estádio, pois, ao contrário, João Havelange teria mandado no mesmo dia do empate em Montevidéu, um convite para o Avaí se preparar para o maior campeonato do país. Gervásio Luiz Mateus – Florianópolis.

CANASVIEIRAS

– As autoridades competentes precisam tomar medidas no sentido de coibir o abuso de alguns navios que andam derramando óleo na praia de Canasvieiras. Enquanto os órgãos de saúde procuram evitar os problemas que provocam a poluição das praias, evitando a ligação de redes de esgoto com os balneários, surgem os navios impedindo que os banhistas desfrutem das límpidas águas de Canasvieiras. Além disso, muitas pessoas têm perdido seus trajes de banho devido a grande quantidade de piche espalhada por toda a praia. Em face disso há necessidade de as autoridades tomarem providências urgentes. Maria de Lourdes Gonçalves Rodrigues – Florianópolis.

EDUCAÇÃO

– As exigências do Ministério da Educação e Cultura, segundo os jornais, exigindo que todas as escolas que estão passando pela reforma preconizada pelo Governo Federal através da Lei 5692, constituem seu corpo docente com professores licenciados, veio causar a demissão de muitos professores, pais de família, que lecionavam há mais de 15 anos, mas sem o tão indispensável título de licenciatura. É preciso que o Governo encontre um meio de consertar a situação desses professores e de muitos outros que sem dúvida também perderão seus direitos de lecionar. Feliciano da Silva – Criciúma.

Expediente

Empresa Editora O ESTADO Ltda Administração, Redação e Oficinas: rua Felipe Schmidt, 116 – Florianópolis – Caixa Postal 139 – Telefones: 3022 (Administração) e 4139 (Redação) – Endereço Telegráfico ESTADO – SUCURSAIS: Blumenau*: rua 15 de novembro, 504 – 3o. andar – conjunto, 303;* Caçador*: Avenida Rio Branco, 465;* Criciúma*: Avenida Getúlio Vargas, 312;* Joinville*: rua 15 de novembro, 799.* REPRESENTANTES: Rio de Janeiro*: Representações A.S.Lara Ltda. – Avenida Almirante Barroso, 63 – conjunto 1910;* São Paulo*: Representações A.S.Lara Ltda. – Avenida São João, 1333 – 4o. andar – conjunto 44;* Curitiba*: C.A. Marques – Praça Osório, 45 – 9o. andar – conjunto 907 – Edifício Ana Cristina;* Porto Alegre*: Propal – Propaganda Representações Ltda. – rua Coronel Vicente, 456.*
Preços: número avulso Cr$ 0,50; assinatura anual Cr$ 100,00.

O ESTADO não aceita para publicação colaborações em forma de artigos assinados que não forem solicitados, não se responsabilizando pelos originais enviados à Redação.

Integração Nacional

Santa Catarina comparecerá ao 1o. Seminário de Integração Nacional, a instalar-se no dia 2 de abril do corrente ano, devendo encerrar-se no dia 5 do mesmo mês. O Governador Colombo Salles já confirmou a sua presença a essa promoção, que se efetuará nas dependências do Hotel Glória, no Rio de Janeiro.

Patrocinado pela Associação Brasileira de Bancos de Desenvolvimento e promovido pelo "Jornal do Brasil", o 1o. Seminário de integração Nacional está despertando particular interesse por parte de todas as unidades da Federação, cujos governantes têm recebido com simpatia essa oportuna inciativa. E objetivo principal da reunião favorecer a divulgação das potencialidades e das principais oportunidades de investimentos existentes hoje nos diferentes setores de economia das regiões brasileiras, em consonância com os programas de integração nacional lançados pelo Governo da República.

Não faltarão a Santa Catarina razões para aderir a esse movimento, que abre ensejo a maior difusão acerca do processo de crescimento social e econômico, de que possa participar o empresariado do País e que incrementem o interesse dos círculos investidores nacionais e estrangeiros. Aliás, segundo se diz nos meios oficiais do Estado, a Secretaria do Desenvolvimento Econômico e a Secretaria da Fazenda, coadjuvadas pelo Banco do Estado de Santa Catarina e pela Federação das Indústrias, estão organizando um sistema de eficiente representação catarinense no referido Seminário, onde deverá ser instalado um Escritório especial, com uma equipe de técnicos, que permanentemente estará prestando informações sobre as atividades econômicas do Estado.

Parte do programa do comparecimento de Santa Catarina ao 1o. Seminário de Integração Nacional, uma palestra do Governador exporá, não somente as condições favoráveis a investimentos no Estado, mas também as grandes possibilidades de incentivos. Por intermédio do Escritório Catarinense junto ao Seminário, serão divulgados, paralelamente aos trabalhos do plenário, assuntos de conveniência do Estado, ligados à Ação Catarinense de Desenvolvimento.

Enfim, a promoção do "Jornal do Brasil", com o patrocínio da Associação Brasileira dos Bancos de Desenvolvimento, permitirá que o esforço de Santa Catarina, realmente integrado no plano de expansão nacional, seja melhor e mais pormenorizadamente conhecido por todo o País. O nosso Estado terá assim ocasião de ostentar a significação de suas atividades em todos os setores da economia estadual, correspondendo à expectativa da União. Convenhamos: Santa Catarina, a certos respeitos, necessita dessa oportunidade, que, de algum modo, suprirá a manifesta indiferença que se nota, no que diz respeito à sua participação efetiva na colimação das metas de diretrizes político-administrativa do Governo Federal. É bom que se repitam os ensejos em que se projete, com toda a realidade, a exata e atualizada imagem do nosso Estado, tantas vezes deformada ou imperfeitamente esboçada por apressados juízos.

Somos, os Catarinenses, um povo capaz do meio que habita e ao qual vem imprimindo, com segurança a mais profunda marca de uma consciência progressista.

Por isso, Santa Catarina, comparecendo ao 1o. Seminário de Integração Nacional fixado para os primeiros dias de abril, levará altiva e orgulhosamente aos representantes de todo o Brasil uma nova mensagem de perfeita integração no sentido da renovação nacional. E a sua presença nesse encontro será de molde a inspirar ainda maior confiança a todas as demais unidades da Federação Republicana Brasileira, entre as quais, são cada vez mais dignos de realce a operosidade infatigável e o espírito cívico inabalável de sua gente.

O ano nacional do turismo

O ano de 1973 foi declarado, por Decreto do Presidente Médici, o "Ano Nacional do Turismo". Tal a importância que o Governo da República atribui ao desenvolvimento da indústria turística no País, e tal o ritmo de expansão que a prática do turismo obtém em todos os centros civilizados do mundo, a instituição do Ano Nacional do Turismo – 1973 – não deverá passar sem o mais franco apoio de todas as classes produtoras e de todas as correntes de opinião do Brasil.

Talvez nenhum país reúna tamanhas possibilidades para o êxito duma diretriz de turismo como as possui a nossa Pátria, já pelas próprias condições naturais, já pela peculiaridade de sua evolução social, econômica e cultural. Despertando para a realidade de seus imensos potenciais turísticos, o Brasil de hoje conta com fatores capazes de realizar vitoriosamente uma política de incremento à exploração desses potenciais.

No que se refere ao Estado de Santa Catarina, a Ação Catarinense de Desenvolvimento inclui o interesse do Governo Colombo Salles a esse respeito. Ainda há poucos dias, o Secretário do Governo, Dr. Orlando Bértoli, convocou o Diretor Autônomo de Turismo do Estado, Dr. Rubens Nazareno Neves, para um diálogo a propósito da coordenação de atividades turísticas em território catarinense. O desenvolvimento desse setor da administração estadual foi motivo de atentos estudos, visando à impliação da influência empresarial na criação dum excelente sistema de exploração industrial do turismo.

O recente lançamento dos Roteiros Turísticos de Santa Catarina, trabalho do DEATUR ao encontro dos interessados no conhecimento dum itinerário especial através de todas as regiões catarinenses, comprova a ativa função que aquele Departamento vem exercendo, dentro de suas atribuições e possibilidades, para assegurar o êxito da implantação do turismo no Estado.

É pensamento do Governador Colombo Salles proporcionar todo o amparo oficial àquele setor, não tendo medido esforços – dizia há pouco o Secretário Orlando Bértoli – "no sentido de que o setor turístico em nosso Estado alcance o mais alto índice desenvolvimentista".

Quando, pois, na esfera administrativa do Governo Federal, se institui o Ano Nacional do Turismo, em Decreto presidencial, tudo haverá de favorecer os empreendimentos que convirjam para assinalar a significação do corrente ano na história do turismo também em Santa Catarina. A publicação dos Roteiros pelo DEATUR, logo no início de 1973, tem sem dúvida essa expressão, numa súmula muito bem feita do que o nosso Estado possui como desafio, nessa grande frente de ação conjugada do Estado e da empresa privada.

Aliás, essa magnífica publicação lançada pelo órgão coordenador do turismo em terras catarinenses é, essencialmente, um repositório de informações válidas, tanto para os que desejam excursionar pelas diversas regiões pitorescas e progressistas do Estado, como para os que, aspirando a uma participação mais direta no atual processo do desenvolvimento geral de Santa Catarina, optem pelo setor da "indústria sem chaminés" – e optarão, muito acertadamente, por uma das mais promissoras veredas da prosperidade. Já são muitas as empresas que, buscando essa nova frente de investimentos compensadores, estão contribuindo, em diversas regiões catarinenses, para o crescimento dos índices de expansão do turismo. O Estado continua fazendo a sua parte e, assim, abrindo sempre mais dilatados horizontes às iniciativas particulares que venham, por sua vez, dar a sua parcela de esforços no interesse da propulsão social e econômica de Santa Catarina, integrando-se, pois, nas elevadas razões que justificam, a juízo do próprio Presidente Garrastazu Médici, a instituição do Ano Nacional do Turismo.

Gustavo Neves

Trivial Variado

Marcílio Medeiros, filho

A Cidade debate seus problemas

Ouvir para poder sentir e falar para poder ser compreendido, isto é o que começou a fazer o Prefeito Ary Oliveira, estabelecendo um encontro mensal com os vereadores à Câmara Municipal de Florianópolis, incorporados, para, juntos, examinarem e debaterem os problemas da Cidade. Esses encontros entre o Prefeito e a Câmara dar-se-ão sem prejuízos das audiências privadas que o Sr. Ary Oliveira mantém regularmente com os vereadores. Trata-se, na verdade, de uma fórmula até muito simples para Executivo e legislativo se auxiliarem mutuamente no desempenho do seu trabalho e, com isto, superar algumas das dificuldades que é administrar uma cidade como Florianópolis, com um orçamento insignificante para fazer face aos problemas que se assoberbam na razão direta de um crescimento para o qual não se preparou adequadamente no passado.

A limitação da competência dos legisladores municipais encontra nesta oportunidade aberta pelo Prefeito condições excelentes para a revalorização da Câmara de Florianópolis. A tribuna parlamentar está sendo, de uns tempos para cá, paulatinamente substituída pelo exercício mais dinâmico da atividade legislativa. Ela perdeu muito do seu esplendor de outrora e os grandes tribunos começam a dar lugar aos legisladores especializados, àqueles que, no exame aprofundado das questões que envolvem as comunidades a que servem, possibilitem ao Executivo, cada vez mais forte, a tomada de medidas capazes de assegurar a melhoria das condições sociais das respectivas populações. Este é um fenômeno universal que atinge todos os parlamentos. E até mesmo um pequeno parlamento como a Câmara Municipal de Florianópolis sofre os reflexos do fenômeno, na proporção a que está reduzida.

Apesar dos esforços isolados de uns poucos vereadores nos últimos anos, a Câmara nada mais fez, além da votação dos projetos específicos do Executivo, que registrar na sua pouco movimentada ata de sessões o envio de telegramas de felicitações por efemérides e demais eventos da vida civil dos cidadãos. Não deício de nenhuma adaptação à nova realidade que a envolve, submetendo-se até com cordura ao esvaziamento que abalou profundamente o seu prestígio.

Agora, quando estamos no início de uma nova legislatura e diante da mútua disposição para o debate com o Executivo, abre-se talvez a primeira oportunidade para levá-la à recuperação. O vereador de Florianópolis não precisa necessariamente possuir diploma de técnico especializado. Mas é ele quem está em direto contato com a comunidade que representa e quem no contexto institucional pode sentir mais de perto os seus problemas imediatos. O problema imediato, de ordem pública, do cidadão florianopolitano é o do buraco na rua, o do represamento de águas pluviais, o da poeira e o das linhas de transporte coletivo. São problemas pequenos mas que, para quem contra eles se debate, tornam-se relevantes e prioritários. E a ser efetivamente mantido esse saudável diálogo entre o Prefeito e os vereadores a população certamente haverá de ser melhor atendida e, a partir daí, ver encaminhadas as soluções para os realmente grandes (aí sim) problemas que afligem toda esta Capital.

REUNIÃO

Um grupo fixo de deputados tem se reunido diariamente nos gabinetes da Assembléia Legislativa, a portas fechadas, por várias horas seguidas. Os parlamentares que não têm acesso a esses gabinetes e o funcionalismo da Casa apostam que eles estão lá dentro discutindo a composição da nova Mesa. E até agora não encontraram ninguém que quisesse apostar contra.

Aliás, os funcionários da Assembléia estão preparando uma calorosa recepção para o futuro Presidente do Poder Legislativo, seja qual for o nome escolhido. O novo Presidente deverá ser saudado pelos servidores com estrondoso foguetório no próximo dia 28 e já está sendo tratada a celebração de uma missa em Ação de Graças pela sua gestão.

A CHAVE

Todos os anos, antes do carnaval, há um ligeiro rebuliço na Prefeitura, quando a assessoria do Prefeito se dá conta de que tem de providenciar uma chave da Cidade para entregá-la ao Rei Momo. Mas à última hora os assessores sempre se lembram que existe uma chave, já bem antiga, que está em poder de Lagartixa, Rei Momo da Capital há cerca de 20 anos e que, por esta circunstância, a considera cativa. E assim, anualmente, antes do carnaval, Lagartixa comparece à Prefeitura numa operação de rotina a fim de entregar a chave para os assessores do Prefeito que, por sua vez, a devolverão ao Rei. Até o ano que vem.

CAMINHA ASSUME

O Sr. Carlos Augusto Caminha já regularizou a sua situação junto ao Exército Nacional a fim de se transferir para a reserva não remunerada e, em seguida, assumir o cargo de Conselheiro do Tribunal de Contas. Em consequência, nos primeiros dias de março o professor Paulo Blasi assumirá a Secretaria da Educação.

A propósito, quem também vai pedir transferência para a reserva é o major José Mauro Ortiga, chefe de gabinete da Secretaria da Segurança.

INAUGURAÇÃO

Manoel de Menezes vê coroado hoje o seu esforço e o seu pioneirismo, inaugurando na praia da Joaquina o "Onda–Bar Restaurante". Alguns contratempos, como a falta de ligação de energia elétrica, atrasaram a inauguração do empreendimento, que estava prevista para os primeiros dias de janeiro. A festa da inauguração começa às 10 horas e não tem hora para acabar.

SÍLVIO PLÉTICOS

Será no dia 28, às 20h30m, o vernissage da exposição que Sílvio Pléticos realizará na Galeria Açu–Açu, em Blumenau, reunindo os mais recentes trabalhos do artista. A mostra permanecerá aberta até 18 de março, das 9 às 22 horas, inclusive nos fins de semana.

O derradeiro romano

Acabo de ler, nos jornais da manhã, a desoladora notícia de haver se suicidado ontem, em sua senhorial residência de Paris, abrindo janelas sobre a outonal placidez da névoa que se evola do Sena, e povoada de obras-de-arte clássicas, um dos grandes escritores franceses contemporâneos, que foi Henry de Montherland. Libertando-se da vida aos 76 anos, em plena vitalidade, amplamente realizado, – belo elegante, saudável e rico, acarinhado pelas mulheres e festejado pelos homens, poupado até, pelo transcurso do tempo, dos aniquiladores desgastes físicos com que a idade ofende brutalmente a indefesa criatura humana – Montherland devorava a vida com violência de canibal. Lançando-se na correnteza fluvial literária da belle époque muito jovem, já em 1920, sobre os fumegantes rescaldos da primeira grande guerra mundial – contando, então, 25 anos – ele publicou, sob aplausos de uma crítica exigente e severa, "Le releve du matin"; e aos 74, em 1970, encerra sua extraordinária obra literária e filosófica com o "Le trosième Cesar".

A opulência da literatura francesa, eclipsada, durante o humilhante período da ocupação nazista, entra, a partir de 1945, em recuperativa, intensa e profunda fase de atividade em todos os sentidos e em todas as direções. Nesse processo de transição, embora um tanto desordenadamente, o teatro, a poesia, o romance, o ensaio, o memorialismo, as pesquisas de ordem política e as demais correntes estéticas escapam à possibilidade de qualquer enquadramento ou classificação. Sente-se, no referido vanguardismo, que a ânsia de renovação poupa e resguarda, nada obstante as tradições, ainda que sensivelmente atenuadas, do velho pensamento gaulês. A quadra de reconquista e de reflorescimento é amalgada, estratificada e sedimentada, todavia, pelas naturais subversões políticas, sociais e morais, derivadas da segunda guerra, e culminadas no existencialismo e no surrealismo. O moderno humanismo de André Gide e a elevação intelectual de Romain Rolland persistiam, entretanto, como polos de atração, para o qual deixou jamais de gravitar, serenamente, a brilhante geração de Montherland.

Pesquisador infatigável em sua vasta obra inteiriçada de análise e de costumes, o suicida de ontem foi constante renovador do gênero a que se entregou, durante mais de meio século, pela sutil intuição do intimismo; pela persistente e lenta fluidificação dos impulsos da personalidade, em obstinada demanda de sensações vivas e fortes, às vezes em chocante impacto para o gosto do exagerado tradicionalismo dos franceses; pela consciente afirmação de uma memória sensorial involuntária, sentindo e experimentando o amor – aqui à ligeira feição de Gide e de Proust – como o objetivo para onde partia, afogando, na sua compreensão de uma Arte expressivamente redentora, as imposições dos sentidos – tudo isso vasado em um estilo em permanente sublimação, pacientemente elaborado, pejado, não raro de minúcias, talvez excessivas, mas sempre tocado de impositiva agressividade.

Preocupava-o muito o destino da juventude, à qual dirigia frequentes mensagens, apontando-lhe o itinerário de liberdade a ser trilhado, sem falsa moral ou tolos preconceitos, exortando-a contra os excessos da época, para que os jovens se aprimorassem sempre no ideal de beleza e de graça, nascido do saudável exercício do esporte e da arte como na antiguidade clássica. Eis a maneira com que soube servir a mocidade a que procurou exaltar, através de seus livros, de suas críticas e de seus ensaios. Viveu como eterno amante da beleza, sem equívocos sexuais. Henry de Montherland foi Platão ou Marco Aurélio, transportados para o desvairamento da era atômica. "Le troisième Cesar", que, coincidentemente, eu estava a reler, quando o jornal me trouxe a notícia de sua morte trágica, é uma obra marmórea, sem fendas nem interstícios, na qual um singular septuagenário se debruça, confiantemente, diante da angústia dos problemas das despontantes gerações.

Daí, frente à grandeza de seu exemplo e à translucidez de sua filosofia libertária, em face da vida, por ele compreendia como supremo motivo de inspiração criadora, o amor que lhe dedicavam as gerações universitárias da França e de grande parte da Europa. Ele escapou de quaisquer influências de escolas ou de grupos. Montherland só se parece com Montherland mesmo, e com mais ninguém, a despeito de certos laivos de ternura que a gente pensa haver lido em Romain Rolland ("Jean Christophe").

Perderam as novas gerações democráticas do ocidente europeu um oráculo, um guia, um timoneiro, que tão superiormente as compreendeu e as explicou, sabendo-as orientar na captação resoluta de tudo quanto Deus lhe ofereceu de nobre, mantidas as dessedentadoras vertentes de pureza e de tranquilidade espiritual. E, pelas inexplicáveis contradições do destino, esse raríssimo escritor, um dos mais robustos pensadores de sua geração, que necessitava, apenas, de erguer levemente a dextra, para colher, na fértil árvore da existência, os frutos opimos e sumarentos que esta se comprazia em lhe ofertar – comportamento, aliás, que lhe marcou lucilantemente a trajetória – resolve em um momento de depressão desertar do conturbado mundo atual pelo orifício sangrento de uma bala, colocando o ponto final em uma vida senescente, mas ainda esplendidamente vivida, como o derradeiro romano do atual pensamento francês.

Renato Barbosa

Acervo: Biblioteca Pública SC - Hemeroteca Digital Catarinense

Búfalo da FAB cai em Manaus e mata 3 pessoas

O Ministério da Aeronáutica divulgou nota oficial sobre o acidente com o avião búfalo, C–115, da FAB, no aeroporto de Manaus resultando na morte de três dos seus ocupantes. O avião transportava 26 pessoas, sendo quatro tripulantes e vinte e dois passageiros, 19 pertenciam a equipe do "mestre Pereira", e um casal de goianos que foi preso pela Polícia Federal na última terça-feira em Boa Vista, por falta de documentos e suspeita de subversão. Na hora do acidente, o casal conseguiu escapar e até agora não foi encontrado. A Polícia Federal nega a presença dos presos no avião, afirmando que se tratavam apenas de investigadores.

A nota diz que "o Ministério da Aeronáutica lamenta informar a ocorrência com o aparelho, que tentava aterrissar no aeroporto de Ponta Pelada, em Manaus, causando perda total da aeronave e o falecimento de três passageiros civis, residentes na capital amazonense".

Acentua o comunicado que os demais passageiros e tripulantes numtotal de 23, nada sofreram. A pista foi liberada uma hora e 45 minutos após o acidente, normalizando-se o tráfego aéreo. Através do comando da Base Aérea de Manaus foi instaurado inquérito e a comissão encarregada deu início imediato aos seus trabalhos. A aeronave que retornava de Roraima para onde havia levado víveres e o pessoal que serviu as refeições à comitiva do Presidente Médici, entrou em chamas depois de chocar-se com a pista.

OS MORTOS

João Gomes da Silva, Manoel Bichara e David Andrade, que pereceram no acidente, estavam a serviço do mestre José Pereira, proprietário de um restaurante que funciona no aeroporto. Os sobreviventes conseguiram escapar do avião em chamas abrindo as duas portas de emergência sofrendo leves ferimentos. A pronta intervenção dos bombeiros impediu que o "búfalo" explodisse. Em Brasília as autoridades da Aeronáutica pouco informaram sobre o desastre,limitando-se a declarar apenas que as vítimas fatais eram civis e residentes em Manaus. O avião havia feito várias conexões antes de chegar à capital amazonense e participava da comitiva do Presidente Médici.

Deputado mineiro faz exigências e preocupa a Arena

Numa demonstração de que ninguém o demoverá de disputar um lugar na mesa fora do esquema oficial do partido, o Deputado José bonifácio (Arena-MG), telegrafou a todos os seus companheiros de bancada comunicando que é candidato a lo. Vice-Presidente da Câmara.

Antes de expedir o telegrama, o parlamentar mineiro deu ciência de sua decisão, aos Srs. Geraldo Freire, Flávio Marcílio e Pereira Lopes, devendo fazer o mesmo com o Senador Filinto Muller. Ao Sr. Aderbal Jurema, candidato oficial a la. vice presidência da Câmara, José Bonifácio deu-lhe ciência que vai enfrent á - lo no Plenário, sem deixar de afirmar que no fim do pleito deseja cumprimentá-lo pela vitória.

Tenha ou não êxito na sua candidatura de protesto, José Bonifácio está preocupando os círculos dirigentes da Arena.

Ainda ontem, o vice-líder governista Chaves Amarante, disse- lhe temer que sua reação possa causar crise no partido. A direção da Arena, ainda não se manifestou oficialmente sobre o caso, porém, sabe-se que o Senador Filinto Müller, depois de ter estado no Palácio do Planalto, avistou-se com o deputado mineiro, na Comissão de Justiça da Câmara, ao final da tarde de ontem. A atitude do Sr. José Bonifácio, na opinião de vários parlamentares, atinge em primeiro lugar o comando da Arena, em Minas, cujo Presidente do Diretório Regional é o Deputado Geraldo Freire, líder da bancada mineira e líder do Governo na Câmara. O Vice-Presidente da Arena de Minas, Elias Carmo, disse que a decisão do Sr. José Bonifácio alega que não foi ouvido com relação à escolha de nomes para a mesa da Câmara, da mesma forma a bancada mineira não se reuniu para tomar conhecimento de sua decisão em disputar um cargo na direção da casa". Outra preocupação sentida na Câmara foi em relação ao comportamento do MDB, existindo a hipótese de que os deputados da oposição possam dividir os votos entre os Srs. José Bonifácio e Aderbal Jurema. Acredita-se que a liderança do MDB, dia 26, divulgue nota oficial esclarecendo que será respeitado o compromisso com a Arena.

Acredita-se por outro lado, que a atitude de José e Bonifácio além de enfraquecer o comando da Arena, poderá estimular reações na votação no Plenário e a seguir, na eleição dos Presidentes das Comissões, pondo por terra todo o esquema preparado pela direção e liderança arenista, na renovação dos postos de comando parlamentar.

Brasil assinará acordo comercial com a Argélia

O Itamarati anunciou terem sido concluídas as negociações para a assinatura de um acordo comercial com a Argélia, como resultado da visita que a missão comercial argelina, Chefiada pelo Ministro Salim Tahar Dabagha, realizou a Brasília no início da semana.

O texto desse acordo, já rubricada pelo Chanceler Gbson Barbosa, ainda não foi divulgado, porém sabe-se que o artigo II, trata especificamente dos esforços que os Governos do Brasil e da Argélia deverão realizar para promover o equilíbrio da balança comercial entre os dois países, ainda altamente deficitário para o lado brasileiro, em vista das importações de petróleo. Esse déficit no ano passado foi estimado em cerca de 17 milhões de dólares.

A missão argelina, que está realizando em dois grupos isolados, visitas a São Paulo e à Guanabara, deverá seguir no final da semana para Buenos Aires. Durante conversações realizadas em Brasília com autoridades do Itamarati, da Sunaman, da Petrobrás, dos Ministérios da Indústria e Comércio, Agricultura e Banco Central, os Delegados argelinos discutiram também os termos de um projeto para o futuro acordo sobre transporte marítimo a ser assinado com o Brasil. O estabelecimento de uma linha aérea direta entre o Rio de Janeiro e Kinshasa, é um dos principais temas que o Comissário dos negócios estrangeiros Nguza Karl-I-Bond, irá tratar com Gibson durante uma visita de três dias a Brasília, a partir de segunda-feira.

EMPRESA DE AMBITO NACIONAL

Empresa de Âmbito Nacional, para sua nova filial em Florianópolis necessita de: Secretárias, Funcionários para Escritório, Motorista, Cobradores e Relações Públicas de Ambos os Sexos.

OFERECEMOS:
Salário mais Alto do Estado
Ótimo Ambiente de Trabalho
Cursos de Especialização na Ocupação
Horário a escolha do Candidato
Registro na Carteira Profissional

Dirigir-se para entrevista com os Srs. DOUGLAS LIVIER, e AFONSO HENRIQUE, à Rua Jerônimo Coelho, 325 – Conjunto – 202 – Edifício Julieta, das 9:00 às 18:00 horas.
Centro – Florianópolis.

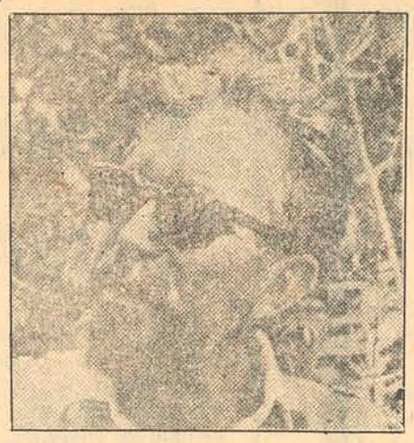

Oralando e Cláudio Vilas Boas: os pacificadores

Índios gigantes pacificados

A consolidação da pacificação dos índios Kreen-Akarore foi anunciada ontem pela direção da Funai, após receber um telegrama do sertanista Cláudio Villas Boas com o relato do encontro que teve ontem pela manhã com 150 índios, entre os quais mulheres e crianças, à beira de uma lagoa de pesca próxima ao aldeamento. O contato foi feito por um grupo de sertanistas, mateiros e índios aculturados, chefiados por Cláudio. O fato de as mulheres e crianças não terem fugido à aproximação dos brancos é o sinal de que os Kreen-Akarore já estão confiantes.

À beira da lagoa, Cláudio colocara antes um tapiri – uma espécie de mesa tosca – com presentes. Quando ele e seus companheiros chegaram ao local e encontraram os Kreen – Akarore, houve grande receptividade por parte destes e, pela primeira vez, o sertanista pode confraternizar de perto e tentar descobrir o tronco linguístico dos índios, ainda um mistério para os indigenistas da Funai.

Durante o encontro, os índigenas e suas mulheres chegaram a confraternização que surpreendeu ao experimentado sertanista.

Antes deste contato, já houve outros dois. O primeiro foi há quinze dias às margens do Rio Peixoto de Azevedo com um grupo de 30 índios. Num segundo encontro, Cláudio aproximou-se de dois, trocando com eles presentes. Porém, somente este encontro com mulheres e crianças deu plena confiança a Cláudio – e a seu irmão Orlando que se encontra em São Paulo – de que a aproximação está feita.

Noticiário fornecido pela AJB

MINISTÉRIO DA AGRICULTURA
DIRETORIA ESTADUAL EM SANTA CATARINA
CONTRATAÇÃO DE MÉDICOS VETERINÁRIOS

O Ministério da Agricultura, comunica que no próximo mês de MARÇO selecionará Médicos Veterinários para futura contratação pela C.L.T. em convênio MA/COBAL, mediante prova escrita e entrevistam visando atender a necessidade da Federalização de Produtos de Origem Animal (DIPOA.

As inscrições, a partir de 1o. de março, serão realizadas no GEA/DEMA-SC., sito à rua Lacerda Coutinho no. 8, em Florianópolis, mediante apresentação de duas (2) fotografias 3 x 4 e "Curriculum Vitae".

Florianópolis, 23 de Fevereiro de 1973

HIPÉRIDES LEANDRO FARIAS
Diretor Substituto

MINISTÉRIO DA EDUCAÇÃO E CULTURA
UNIVERSIDADE FEDERAL DE SANTA CATARINA
DEPARTAMENTO DO PESSOAL
DIVISÃO DE SELEÇÃO E APERFEIÇOAMENTO

EDITAL Nº 02/73

EXAME DE HABILITAÇÃO PARA PROFESSOR DE ENSINO MÉDIO, NO COLÉGIO DE APLICAÇÃO, DO CENTRO DE EDUCAÇÃO, DA UNIVERSIDADE FEDERAL DE SANTA CATARINA.

1. De ordem do Magnífico Reitor, Professor Roberto Mündell de Lacerda, e de conformidade com o Art. 2o. da Portaria 478/72, de 10 de novembro de 1972, fazemos público, para conhecimento dos interessados, que estão abertas, na Divisão da Seleção e Aperfeiçoamento, do Departamento do Pessoal, no "Campus" da Universidade Federal de Santa Catarina, as inscrições para Exame de Habilitação de professores de Ensino Médio, para o Colégio de Aplicação, do Centro de Educação, da Universidade Federal de Santa Catarina, nas disciplinas abaixo:

a) CIÊNCIAS	Vagas: 1 (uma)
b) DESENHO	Vagas: 2 (duas)
c) FÍSICA	Vagas: 2 (duas)
d) QUÍMICA	Vagas: 1 (uma)
e) BIOLOGIA	Vagas: 2 (duas)
f) MATEMÁTICA	Vagas: 4 (quatro)
g) FRANCÊS	Vagas: 1 (uma)
h) INGLÊS	Vagas: 1 (uma)
i) EDUCAÇÃO ARTÍSTICA	Vagas: 1 (uma)
j) PORTUGUÊS	Vagas: 2 (duas)
l) GEOGRAFIA	Vagas: 1 (uma)
m) HISTÓRIA	Vagas: 1 (uma)
n) EDUCAÇÃO FÍSICA MASCULINO	Vagas: 2 (duas)
o) EDUCAÇÃO FÍSICA FEMININO	Vagas: 1 (uma)

2. Os candidatos serão submetidos a um exame de qualificação, através das seguintes provas:
a) Títulos
b) Prova Didática
c) Entrevista

3. O prazo de inscrição será de 10 (dez) dias, no horário das 13:30 às 17:30 horas a contar desta data, de acordo com o disposto no § 2o. do Art. 2o. da Portaria 476/72, e encerrar-se-á às 17:30 horas do dia 02 de março de 1973.

4. Estarão à disposição dos interessados, na Divisão de Seleção e Aperfeiçoamento do Pessoal, os programas e demais normas que regem a matéria e que são partes integrantes deste Edital.

5. Poderão inscrever-se professores Licenciados para o exercício das disciplinas a que se refere o item 1 deste Edital.

6. Para as disciplinas, Desenho, Física, Química, Biologia, Educação Artística e Ciências, poderão também inscrever-se professores Registrados ou Autorizados para o exercício do Magistério das mesmas.

7. No ato da inscrição os candidatos deverão apresentar os seguintes documentos:
a) 2 (duas) fotografias 3 x 4
b) Carteira de Identidade (Fotocópia autenticada)
c) Título de Eleitor (fotocópia autenticada)
d) Comprovante do pagamento da taxa de inscrição (80,00) que deverá ser feita à Tesouraria (Reitoria)
e) Comprovante a que se referem os itens 5 e 6 deste Edital.
f) Histórico Escolar (fotocópia autenticada)
g) Outros títulos (fotocópia autenticada)
h) Relação datilografada dos títulos, em 2 (duas) vias.

8. Para a prova de títulos os candidatos poderão apresentar os seguintes documentos: Histórico profissional, Trabalhos publicados e outros.

9. As provas realizar-se-ão no "Campus" da Universidade Federal de Santa Catarina, em Florianópolis, dentro do prazo de 10 (dez) dias contados da data do encerramento das inscrições.

10. Dentre os professores habilitados o Reitor determinará o preenchimento das vagas, mediante contrato, pelo prazo de 1 (um) ano e pagamento por aula ministrada.

Florianópolis, 21 de fevereiro de 1973
Bel. Armando Medeiros Prade
Diretor do Departamento do Pessoal
Bel. João Roberto Dutra
Diretor da Divisão de Seleção e Aperfeiçoamento

Pouca gente compareceu na Missa de sétimo dia da morte de Pixinguinha

A missa de sétimo dia pela morte de Pixinguinha, foi rezada ontem, na Igreja da Catedral, onde os bancos estavam vazios, pois compareceram apenas parentes, amigos e o "pessoal" do Bar Gouveia, que o compositor frequentou, durante 20 anos.

Mandada celebrar pelo dono do Bar, Guilerme Coelho, a missa foi assistida por apenas 30 pessoas, que ouviram do padre Manoel Max Rodrigues, uma oração de exaltação ao compositor. No final, durante os cumprimentos da família, todos se olhavam, tristes, mas conformados. Valdemar Aureliano, velho secretário de Pixinguinha, chegou cedo à Catedral e pediu ao padre Max que a missa fosse atrasada alguns minutos, pois "muita gente está pensando que começa às 10 horas e quando chegar aqui, tudo já acabou". Assim, o ofício começou às nove horas e quarenta minutos, mas a igreja continuava vazia, com pouco mais de 30 pessoas. À primeira fila dos bancos estava Eduardo, neto de Pixinguinha, que no colo de sua mãe, Dna. Cirene Martins Viana, era o único que chorava, mas de calor. O pai do falecido cantor também chegou atrasado, porque não conseguiu arranjar uma vaga para seu carro. Todos os seus companheiros do "Gouveia" estavam lá na igreja.

Gato Barbieri está na Bahia e fala do "som total latino"

Gato Barbieri, saxofonista de origem argentina que faz a música do filme "O último tango", veio ao Brasil disposto a encontrar gente que possa participar do grupo de músicos de vários países da América do Sul, que se dedicará a criar um "som total latino-americano".

Para Barbieri, a Bahia seria o melhor lugar para achar músicos brasileiros. Mas, há três dias em Salvador, ele já pensa em ir embora: "Tem gente demais aqui, escolhi o pior momento para vir à Bahia. Queria um lugar tranquilo, alugar uma casa. Então, para ficar em hotel e ir à praia, prefiro ir para o Rio". A ida ao Rio ainda não está decidida, mas até a próxima semana o compositor já deverá estar lá.

Depois do Rio, serão mais de dois meses de viagem, sempre à procura dos músicos que junto com ele criarão o som para a Argentina, Chile, Peru, Paraguai, Bolívia. No Brasil, pretende pegar quatro ou cinco ritmistas. Já se decidiu por alguém, o guitarrista Leni que participou de um LP de GAl Costa. Depois de definido o pessoal do grupo, "pretendo pegar esses sambistas, que têm um ritmo muito mais tradicional, agregar Leni, que é diferente, eu, que sou diferente de Leni, e músicos de outros países. Sairia uma música onde se poderia tocar música brasileira, peruana, boliviana, e outras, mas de maneira como se faz em cada um desses países, apoiada sobre os músicos de cada país. Seria transformar a música, mas sem mudá-la basicamente".

COMPANHIA CATARINENSE DE ÁGUAS E SANEAMENTO
CASAN
CONCURSO
SECRETÁRIA DATILÓGRAFA

a candidata deve:
– Ter concluído o 2o. grau;
– ser brasileira;
– ter idade entre 18 a 30 anos.

Maiores informações à Rua Tiradentes, 17, 2o. andar, DEPARTAMENTO DE PESSOAL, das 14:00 às 18:00 horas.

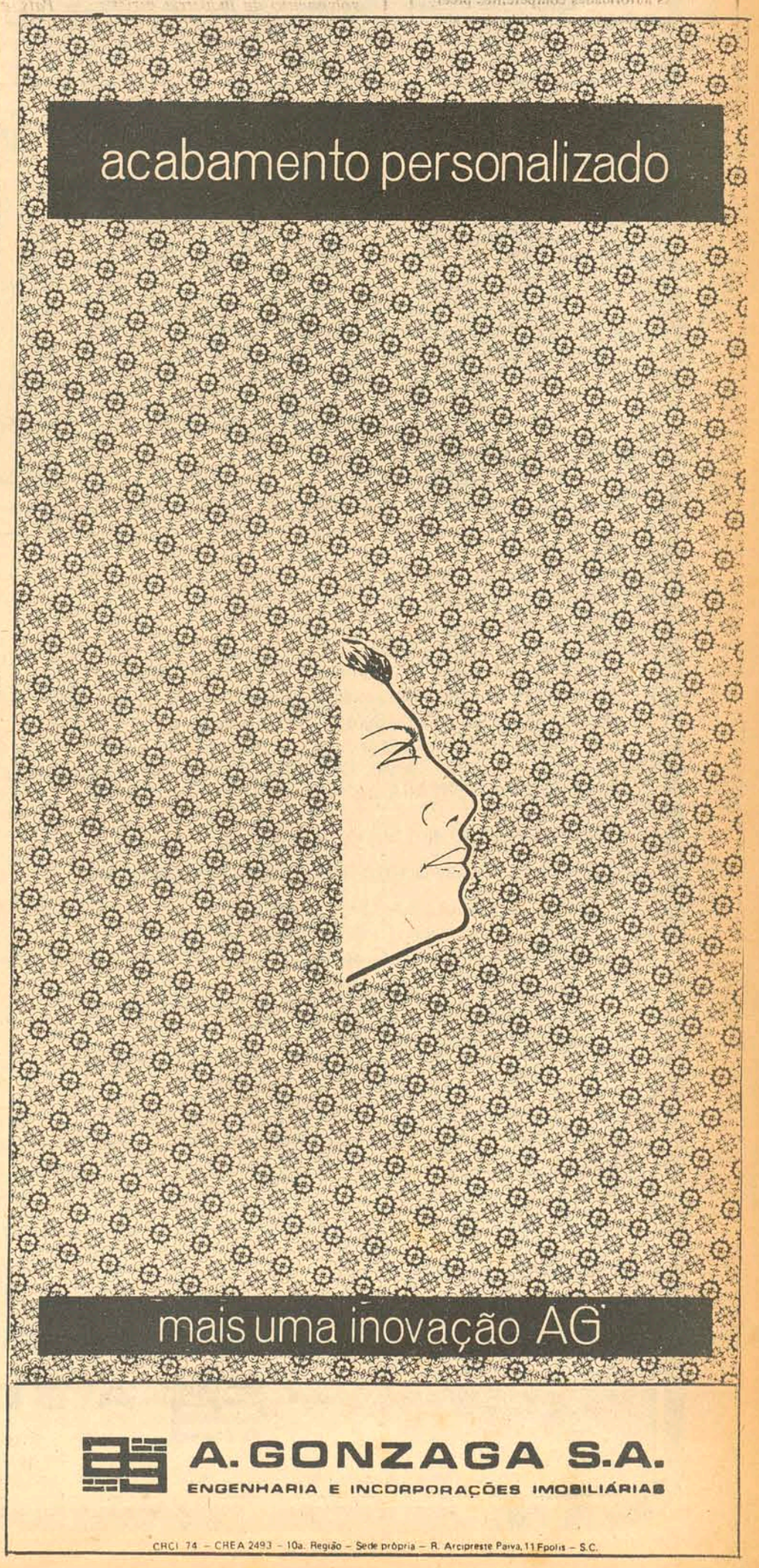

Acervo: Biblioteca Pública SC - Hemeroteca Digital Catarinense

ELES SÃO OS RESPONSÁVEIS (3)

(1) (2)

(1)

LACI ADAME
MESTRE DE INSTALAÇÕES
HIDRÁULICAS E ELÉTRICAS AG

Curriculum Profissional:
1952 à 1960 – Cia. Catarinense de Cimento Portland de Brusque – Cargo – Empreiteiro de Obras
1960 à 1973 – A. GONZAGA S.A.
CURSOS:
– Bosch do Brasil – Aquecedores Junkers
– Cia Hansen – Tigre – Tubos e Conexões
– SENAI – Supervisão de Obras
– Anteriormente – Mestre de Obra AG
– Atualmente – Mestre de Instalações Hidráulicas e Elétricas AG.

OBRAS CONCLUÍDAS
– Edifício Toni
– Edifício Armando
– Edifício Augusto
– Solar Da. Conceição
– Solar Da. Marinêz
– Solar Da. Eugênia
– Solar Da. Tereza
– Solar Da. Emma
– Edifício Arthur
– Solar Da. Martha
– Solar de Kastellorizon
– Centro Executivo
– Edifício Praça XV
– Lagoa Iate Clube

Idade: 39 anos

(2)

PEDRO PASSOS DA SILVA
CONDUTOR DE OBRAS AG

Curriculum Profissional:
1940 à 1942 – Teodoro Grinder – Construtor Civil – Cargo - Pedreiro
1942 à 1943 – Afonso Zilli – Construtor Civil – Cargo - Mestre de Obras
1943 à 1944 – Estanislau Makowieky – Construtor Civil – Cargo - Mestre de Obras
1944 à 1948 – Afonso Zilli – Construtor Civil – Cargo - Mestre de Obras
1948 à 1952 – Theodoro Brüggemann – Construtor Civil – Cargo - Mestre de Obras
1953 à 1965 – SERGE – Serviço Gerais de Engenharia – Cargo - Mestre de Obras
1965 à 1973 – A. GONZAGA S.A.

OPERÁRIO PADRÃO de Florianópolis – 1972
Inventor da régua flexível para reboco em superfícies curvas.

– Anteriormente : Mestre de Obra AG
– Atualmente : Condutor de Obras AG

OBRAS CONCLUÍDAS
– Agência Ford
– Banco Nacional do Comércio
– Edifício Cidade de Florianópolis
– Edifício Ilhéus
– Ginásio Coberto Charles Edgard Moritz
– Faculdade de Filosofia – Trindade
– Edifício Arthur
– Edifício Jorge Daux
– Edifício Praça XV
– Solar de Kastellorizon

EM EXECUÇÃO :
– Lagoa Iate Clube
– Edifício Anita Garibaldi
– Solar Baía Norte

Idade: 51 anos

Este é o **"curriculum Vitae"** de nossa equipe
São eles os responsáveis pela segurança AG em seus edifícios
Segurança para nós significa:
– elaboração de projetos na empresa
– horário integral
– dedicação exclusiva
– fiscalização constante das obras
– supervisão de atividades dos mestres
– cursos periódicos de treinamento
Já que todos esses fatores envolvem a tranquilidade de clientes como você, nada pode ser esquecido.

Somente você tem o previlégio de contar com essa equipe de dedicação exclusiva e tempo integral da A. GONZAGA.

Segurança em construção civil é AG

A. GONZAGA S.A.
ENGENHARIA E INCORPORAÇÕES IMOBILIÁRIAS

REGISTROS: CRCI 74 - III REGIÃO / CREA 2493 - 10ª. REGIÃO SEDE PRÓPRIA: RUA ARCIPRESTE PAIVA, 11 FLORIANÓPOLIS — S.C.

Seguros

Sistema de cobrança: FENASEG orientando

A Federação Nacional das Empresas de Seguros Privados e Capitalização – Fenaseg – recomendou a todos os sindicatos filiados que adotem o sistema de cobrança de prêmios de co-seguro estabelecido no Rio de Janeiro pelas companhias locais.

Através de convênio firmado no âmbito do Sindicato das Empresas de Seguro da Guanabara, as companhias centralizaram a cobrança dos prêmios de co-seguro no Banco do Brasil, para facilitar a distribuição das parcelas referentes a contratos de seguro realizados em pool.

Até o início desta semana, já tinham aderido ao sistema implantado no Rio de Janeiro as seguintes companhias – Satma, Internacional, Brasil, Minas Brasil, União Paulista, Americana (Motor Union), Bandeirante, Sol, Seguradora das Américas, Piratininga, Lóide, Atlântica e Continental.

Novo contrato do IRB no exterior vigora dia 1o.

Um novo contrato de resseguro negociado pelo IRB no exterior, destinado a cobrir perdas e danos de embarcações pertencentes à frota mercante brasileira, poderá entrar em vigor a partir do próximo dia primeiro de março. Segundo as estimativas oficiais, o contrato vai proporcionar ao país uma economia adicional de divisas superior a Cr$ 6 milhões em 1973.

Em 1971 os dirigentes do Instituto de Resseguros do Brasil negociaram pela primeira vez no exterior, um contrato de cobertura de cascos (navios) vantajoso para o país e para o mercado interno, possibilitando através de uma série de gestões junto aos grandes grupos corretores internacionais, uma dinimuição no valor de prêmios que atingiu a mais de Cr$ 12 milhões. O novo contrato contará também com a participação de grupos ingleses, suiços e alemães, tradicionais operadores do IRB no ramo de cascos marítimos, mas terá ainda como adicional à política de reciprocidade implantada pelo Governo neste setor, a colaboração do gênero no mercado norte americano.

Outros contatos foram feitos no Japão e, dessa forma, o IRB pretende diversificar ao máximo os seus negócios no exterior, obtendo melhores condições para o armador nacional e para o próprio mercado segurador.

SP: seguro é opção para os motoristas faltosos

São Paulo (AJB) – Fazer o seguro total sem franquia e o seguro contra terceiros é a nova opção dos motoristas paulistas que desta forma estão, desde a última segunda-feira, tentando evitar grandes prejuízos em seus orçamentos, já que agora, além de pagar os danos materiais e pessoais que causarem por infrações no trânsito, terão que deixar na polícia uma fiança para não serem presos.

Embora ainda em seus primeiros dias, a nova determinação da Secretaria de Segurança Pública – prender em flagrante os infratores das leis do trânsito, que só devem ser soltos após o pagamento de fiança – está levando às seguradoras grande número de motoristas. A medida foi tomada numa tentativa de diminuir o número de acidentes em São Paulo, mas há muitos protestos contra ela.

DETERMINAÇÃO

Embora as autoridades policiais saibam ainda as reais consequências desta medida, em termos de congestionamentos nas vias públicas, confusão nos Distritos Policiais e na própria Justiça, o fato é que a ordem do General Sérvulo da Mota Lima é extremamente rigorosa. Se, por exemplo, dois veículos colidirem, eles deverão permanecer no local até a chegada da Polícia Técnica que vai dizer, em última análise, quem é o culpado. Enquanto a polícia não chegar o local da colisão ficará isolado e nenhum veículo conseguirá passar por ali. O motorista culpado é, em seguida, preso e só será solto através do pagamento de uma fiança que varia conforme a gravidade da infração.

Para se precaver contra grandes prejuízos acrescidos com a obrigação de efetuar o pagamento da fiança, inúmeros motoristas paulistas estão procurando as seguradoras.

Eles estão tentando evitar correr o risco de, em caso de batidas e choques, virem a pagar os danos materiais e pessoais que ocasionarem e ainda a fiança na polícia.

Para o Sr. Francisco Sílvio Minichelli, da Companhia de Seguros do Estado de São Paulo, "motoristas devem fazer o seguro sem franquia e o seguro contra terceiros, porque, assim, estarão evitando problemas como o carro e contra os possíveis danos que causarem a outras pessoas, limitando-se apenas, em caso de culpa, à obrigação de pagar a fiança como estipula o Código Penal".

– Com estes dois tipos de seguro, acrescenta, se o segurado for culpado, o seguro contra terceiros garante os prejuízos e danos causados aos outros. Se o culpado for outro motorista, seu carro também está segurado e ele não vai ter quaisquer problemas. Cabe então à companhia de seguros se ressarcir dos prejuízos com o motorista culpado através de ação judicial. O segurado, em caso de culpa, paga apenas a fiança.

Nestes dias, pelo menos 100 motoristas procuraram a Companhia de Seguros do Estado de São Paulo para se precaver contra futuros grandes prejuízos. Mas a maioria fez além do seguro contra terceiros, o seguro com franquia, mais barato e através do qual o pagamento dos prejuízos no carro fica dividido entre o segurado e a empresa seguradora, segundo a tabela de preços.

Para os seguros contra terceiros, o prêmio a ser pago anualmente pelo motorista é de Cr$ 297,00. Quanto ao seguro sem franquia ou com franquia, ele pode ser pago até em 10 pagamentos, com os adicionais decorrentes de financiamentos bancários. Mas quem quiser pode pagar a vista, e até em quatro pagamentos, com adicionais de 13,2%.

TABELA DE PREÇOS

O preço do seguro de automóveis varia conforme o tipo do veículo, sendo que a apólice garante indenizações por danos materiais, parciais e perda total por roubo, incêndio ou colisão.

Pode ser contratado com franquia ou sem franquia. No primeiro caso, o proprietário se responsabiliza pelo pagamento de uma parcela dos prejuízos, pagando em consequência um prêmio mais barato.

Para obter cobertura de indenização de danos materiais causados por outros veículos, o proprietário do veículo paga uma parcela extraordinária, variando conforme o valor pelo qual deseja estar protegido.

No caso do seguro com franquia, a responsabilidade do proprietário varia até os seguintes limites: Volks Sedan – até Cr$ 720,00; Kombi, TL, Variant e Corcel Belina – até Cr$ 920,00; Corcel – até Cr$ 1 mil; Opala – (4 cilindros) – até Cr$ 1.240,00; Opala (6 cilindros) – até Cr$ 1.520,00; Dodge Charger – até Cr$ 2.040,00.

A tabela de prêmios para o seguro com franquia e sem franquia é a seguinte:

	c/franquia	s/franquia
Volks Sedan	Cr$ 718,08	Cr$ 1.506,54
Kombi, TL e Variant	Cr$ 882,30	Cr$ 1.881,00
Corcel	Cr$ 1.002,66	Cr$ 2.117,52
Opala (4 cilindros)	Cr$ 1.174,02	Cr$ 2.520,42
Opala (6 cilindros)	Cr$ 1.479,00	Cr$ 3.112,02
Dodge	Cr$ 1.202,58	Cr$ 2.508,18
Dodge Charger	Cr$ 1.928,82	Cr$ 4.147,32

Susep faz concurso para novas vagas de técnicos

O número de candidatos inscritos no concurso para técnicos de seguros, aberto pela Superintendência de Seguros Privados – Sudep – atingiu a 5 mil pessoas.

A prova de Matemática será realizada amanhã no estádio do Maracanã. Os candidatos deverão se apresentar munidos dos materiais necessários, inclusive prancheta, entrando pelo portão 16. O início da prova será às 8 horas com duração de três horas.

Acervo: Biblioteca Pública SC - Hemeroteca Digital Catarinense

Mão-de-obra, um problema secular que a Lei - 5692 tentará resolver

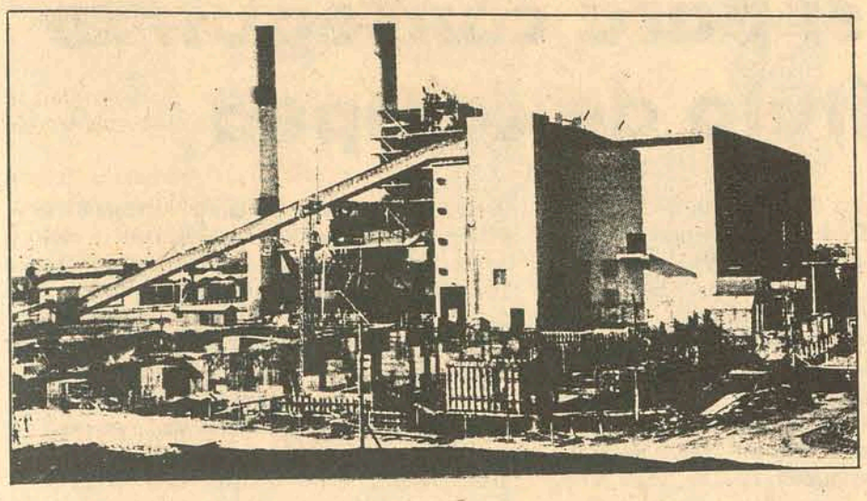

Durante dezenas de anos, várias reformas foram introduzidas no ensino brasileiro, com o objetivo de adequá-lo à realidade econômico-social do país. No século XVIII, foram feitas as primeiras tentativas no sentido de tornar menos acadêmicas as escolas que cada vez se distanciavam mais do processo de desenvolvimento do Brasil. Somente às Universidades era (como ainda é) confiado o direito de atender as exigências do mercado de trabalho. Mas, os resultados até hoje apresentados têm sido deficientes. Agora, o Governo pretende transformar as escolas de nível médio em centro profissionalizantes. As indústrias estão rezando para que os resultados sejam positivos.

Joinville (Sucursal) – A tentativa de se criar escolas voltadas para o trabalho, para atender as chamas do progresso brasileiro, vem desde o período de regência de D. João VI, quando este modificou toda a política educacional que, até então, era controlada pelos jesuítas.

As deficientes estruturas curriculares das primeiras escolas que surgiram no Brasil, fundadas por congregações religiosas, sob a orientação dos conhecimentos teológicos de Manoel da Nóbrega, José de Anchieta e até mesmo de Aspilcuelta Navarro, refletem ainda hoje. O sistema de ensino montado pelos jesuítas era organizado, mas muitos pecados foram cometidos pela uniformidade excessiva que bitolava os alunos nos conhecimentos ditados nas escolas humanistas. Durante quase dois séculos, os missionários propagaram os cursos de Humanidade e Retórica e, com isto, anulavam os poucos interesses que existiam pelas atividades técnicas e produtivas. Talvez por isso tenham sido acusados de desvirtuar a Ordem e ambicionar riquezas. Por volta de 1749, chegaram à Ilha de Santa Catarina os primeiros jesuítas para atender às primeiras imigrações açorianas. Após o primeiro contato que mantiveram com o Brigadeiro Silva Paes, então Governador da Capitania Santa Catarina, os missionários informaram à Roma que haviam sido bem recebidos e que o Governador mandara buscar negros do Rio para serem seus escravos.

Os primeiros resultados alcançados pelos missionários, sem falar no processo de civilização dos índios (cujo maior pecado foi ensinar-lhes latim para depois desenvolver estudos teológicos nas escolas), foi o êxodo rural. Os grupinhos que se formavam diante da sabedoria dos jesuítas, constituiram grande novidade, ao ponto de levarem muitas famílias a abandonar suas lavouras.

Em 1759, século das reformas, Marquês de Pombal, influenciado pelas inovações francesas que buscavam um ensino mais desumanizante, expulsa os jesuítas, procurando integrar o governo no processo de escolarização de Portugal e de todas as Colônias. Pouco depois, D. João VI, dando o primeiro passo para a democratização do ensino no Brasil, funda novas instituições de caráter cultural, tais como a Imprensa Régia, Biblioteca Nacional e o Museu.

As primeiras escolas de ensino superior chegaram logo em seguida. Cursos de Medicina foram implantados no Rio de Janeiro e Bahia, esta última ganhando também cursos de Economia, Agricultura, Química e Desenho Técnico. Estas escolas condiziam com a realidade brasileira da época, mas os velhos hábitos trazidos de Portugal continuavam sendo o grande entrave. Os alunos eram presos aos conhecimentos teóricos ditados pelos professores. D. Pedro II voltou a dar mais valor ao homem da letra, proporcionando-lhe condições de ir estudar no exterior. Mas se deve ressaltar a tentativa do Visconde de Rio Branco de desumanizar as escolas, criando a Escola Politécnica, com três cursos básicos: Engenharia, Mineralogia e Artes e Manufaturas.

Nos primeiros anos de Brasil–República, a política educacional continuou sendo a mesma, pelo menos até a I Guerra Mundial. As paixões pela literatura e retórica continuaram e não faltaram prosadores para se promoverem às custas da grande conquista. Entretanto, Benjamin Constant, influenciado por idéias positivistas, apontou novo caminho para a educação, ressaltando na legislação educacional, que constou na Constituição de 1891, a necessidade de se reestruturar as escolas profissionais laterais, dando primazia aos estudos científicos. Os planos de Benjamin chegou a ser difundido por outros admiradores de Comte, como os professores de matemática da Escola Militar, Roberto Trompowsky e Samuel de Oliveira. No começo deste século, as escolas tendiam a se aproximar da realidade brasileira. Mas, com excessão da Escola de Manguinhos, criada em 1901 e que seis anos depois foi transformada no Instituto de Patologia Experimental com o nome de Osvaldo Cruz com o objetivo de preparar vacinas e combater a peste bubônica, mas que mesmo assim não obteve maiores sucessos em face de sua desorganização curricular, os educandários continuaram a incorrer em erros. Após a 1a.

Guerra Mundial, novas correntes pedagógicas começaram a surgir, a exemplo de Carneiro de Leão, que, em sua obra sobre a educação no campo ressalta a necessidade de dotar as lavouras de técnicos e que para isto só existia uma maneira; a criação de escolas profissionalizantes voltadas para a agricultura.

Com o advento da Revolução de 30, não houve novidade nas escolas, mas o surgimento de novas idéias possibilitou a criação do Ministério da Educação e Saúde, cuja chefia coube em primeiro lugar à Francisco Campos, que, de início, elaborou o estatuto das universidades, cujo artigo principal exigia para a fundação de novas universidades a criação de três institutos de ensino superior, pelo menos, o de Direito, Medicina e de Engenharia, podendo um dos três ser substituído pelo de Educação, Ciências e Letras. O objetivo do sr.

Francisco Campos era de formar professores, cujo número então era por demais deficiente. EEste objetivo tornou-se um tabu que hoje constitui uma séria preocupação ao Governo. A reforma preconizada por Francisco Campos causou o surgimento de duas correntes: a dos reformadores que se batiam por uma crescente democratização da escola – Escola Nova – e a da Igreja, que combatia o laicismo das novas teorias pedagógicas. Mas, essas duas correntes se apagaram com o Golpe de Estado em 1937. Getúlio Vargas determinou que se estudasse novos planos educacionais. Muita coisa feita durante os últimos 17 anos permaneceram. Entretanto surgiu algo de novo. A Carta Constitucional de 1937 revelou a preocupação do Governo com a instrução vocacional e pré-vocacional.

A Lei de Diretrizes e Bases da Educação, apresentada na Câmara Municipal por uma comissão designada pelo Governo, dava autonomia aos Estados para elaborar seus planos educacionais. A medida poderia ter obtido sucesso (já que os Estados iriam criar escolas de acordo com a sua realidade econômico-social) se não fosse vetada em 1957, quando o deputado Carlos Lacerda apresentou um projeto que fazia ver a necessidade de o Governo Federal dar subvenção às escolas. Para isto, havia também necessidade de o Ministério da Educação exercer maior fiscalização nos estabelecimentos escolares subvencionados. A partir daí, as escolas de nível superior passaram a dar obediência ao Ministério, com excessão de agora, quando os Governos Estaduais já mantém suas redes de escolas superiores.

Se todos os projetos elaborados desde o período colonial no sentido de criar escolas condizentes com a realidade brasileira, fossem reexaminados, sobraria somente o de Carneiro Leitão (escolas agrícolas) que se tornará em realidade caso a lei 5.692 vier a obter sucesso na sua implantação.

Hoje, quando já atingiu a um estágio de desenvolvimento que lhe favorece em todos os campos da produtividade, o Brasil sente os amargos problemas que a educação vem acumulando há mais de três séculos. A falta de um equacionamento de todos esses problemas rompeu muitas estruturas que hoje poderiam estar sustentando o desenvolvimento de nossa economia primária. Escolas humanistas foram criadas em números arrogantes em todo o país, enquanto os setores de produção viram-se apertados com o déficit de mão de obra qualificada. Atualmente, embora não tenha atingido a um estágio de desenvolvimento que o permita ficar equiparado a uma França ou mesmo Canadá, o Brasil possui um grande número de mão de obra ociosa. É que as universidades continuam lançando anualmente (agora semestralmente) enorme gama de profissionais no mercado de trabalho, mas sem consultar previamente a necessidade do desenvolvimento regional no tocante à mão de obra qualificada. Conclui-se com isto que as unidades de ensino superior ainda hoje continuam totalmente divorciada da realidade da região onde ela está implantada. Está agora o Governo Federal empenhado num processo de reestruturar o ensino no Brasil. O maior problema é que as universidades constituem-se ainda no único trampolim que dá acesso ao mercado de trabalho, com excessão de algumas escolas secundárias como o Senai, Senac e Escola Industrial (do Governo Federal). Com a implantação da Lei 5.692, que introduz cursos profissionalizantes no II Grau de ensino (equivalente ao científico, normal e clássico) o estudante secundário terá agora duas opções: ou prossegue os estudos ingressando na Faculdade de sua preferência ou ingressa no mercado de trabalho, com mais um ano de especialização.

Desta forma, as Universidades terão condições de exercer o seu verdadeiro papel no processo de desenvolvimento brasileiro. A pesquisa, que sempre esteve alheia ao progresso brasileiro, poderá se tornar a principal função das unidades de ensino superior, que agora poderão ser mais desumanizadas e se aproximarem mais da realidade econômico-social da comunidade onde estão sediadas.

O sucesso da reforma preconizada pela Lei 5.692 está na elaboração e execução dos cursos. Se, por exemplo, criarem em Joinville cursos destinados a formar professores de Técnicas Comerciais, o êxito será decepcionante, já que o município é essencialmente dotado de indústrias de transformação. Se o plano setorial da reforma não for elaborado em termos de desenvolvimento, é mais uma tentativa que exaspera todo o processo de crescimento econômico brasileiro.

Joinville sente a carência de técnicos

Joinville, o município mais industrializado do Estado, é o que mais sente a falta de técnicos qualificados para as atividades operacionais das empresas. A desarticulação entre os setores educacional e de produção, que há mais de meio século vem se constituindo num verdadeiro entrave à expansão do parque industrial da região, tem levado muitas indústrias a construir escolas de formação profissional para atender suas próprias exigências. A exemplo da Fundição Tupy, que além de formar a curto prazo técnicos em mecânica e para outros setores da indústria, envia-os para outros Estados ou exterior para que eles participem de cursos de especialização, a Casimiro Silveira também tem se preocupado com a formação de sua mão de obra, já que não existe em Santa Catarina ou mesmo no Paraná, cursos destinados ao ramo têxtil.

Os Governos estadual e municipal têm criado mais escolas visando a atender ao grande número de adolescentes em condições para iniciar os estudos ou passar para o segundo ciclo (hoje II Grau). Além das escolas primárias, onde se ensina o aluno a escrever e a ler, existem os cursos secundários que dão chances ao aluno de ingressar na Faculdade para posterior ingresso no mercado de trabalho. Enquanto isto, as empresas ficam aguardando no final de cada ano os formados pela Faculdade de Engenharia deste município, cuja maioria retornam às suas cidades de origem. O nível salarial em Joinville é considerado bom entre os que exercem um cargo técnico dentro da empresa. Os que trabalham como ajudante operacional, percebem um parco salário que não lhes dá condições de manter, seus filhos nas escolas, muito menos nas unidades de ensino superior. Por isso, a criação de mais faculdades em Joinville é considerada pelos empresários "desvantajosas", pois além de tornar mais cara a mão de obra(especializada), poderá tornar Joinville num "exportador de técnicos". A transformação de escolas equivalentes ao II Grau em centros de formação profissional é a solução que melhor irá se enquadrar com a realidade econômica do município.

– EMPRESÁRIOS ANALISAM A CARÊNCIA DE TÉCNICOS –

Para o professor Mário Morais, diretor da Faculdade de Engenharia de Joinville, o maior problema ainda é a política salarial de Santa Catarina.

– "Dos 120 engenheiros mecânicos formados em Joinville nos últimos 2 anos, apenas 30 permaneceram nesta cidade, o restante foram levados para centros maiores, que oferecem melhores salários. Santa Catarina – explica – a política salarial está fora da realidade nacional, não atende de forma alguma as aspirações do jovem que fica três anos preso ao banco universitário. Acredita o professor Mário Morais que o êxodo de técnicos continuará existindo se as grandes empresas do Estado não se atualizarem, no aspecto salarial, oferecendo uma remuneração de acordo com a capacidade dos técnicos formados por escolas de nível superior.

Além dos cursos de especialização em Mecânica, Eletricidade, Solda e ultimamente de refrigeração para atender as exigências da Indústria de Refrigeração Cônsul, a Faculdade de Joinville já obteve a autorização do MEC para fazer funcionar ainda este ano os cursos de Engenharia Civil, Engenharia Mecânica e Engenharia Elétrica, todos com a duração de cinco anos.

FALTAM EQUIPAMENTOS

Para Sílvio Sniecikovski, diretor da Escola Técnica Tupy, a falta de equipamentos poderá atrapalhar a implantação da Lei 5 692. Entretanto, "não vejo razões para se comprar equipamentos caros e sofisticados. Basta analisar o rol das habilitações profissionais e as necessidades do mercado de trabalho, constatamos serem muitas das atividades especialmente na área terciária, onde as escolas podem promover a qualificação sem que seja necessário elevar o custo operacional do ensino com compras de equipamentos caros.

Para Sílvio, apesar dos benefícios da nova lei, e independentemente da reforma, é necessário que as faculdades, principalmente as de atividades noturnas, procurem urgentemente elevar o seu padrão de ensino, através de valorização profissional sistemática do pessoal docente, implantação de uma boa biblioteca, fixação de diretrizes que induzam os alunos a intensas atividades de estudos e pesquisas, tanto científicas, bibliográficas, sociais, econômicas e tecnológicas, além da integração empresa-escola.

ENTROSAMENTO NECESSÁRIO

– É imprescindível que a equipe que está elaborando o plano setorial da reforma do ensino, consulte previamente os empresários, para que estes possam sugerir programas que venham a formar a mão de obra em falta. A opinião é do Sr. Raul Schmidt, diretor da Fundição Tupy, que já colaborou com o PIPMO, como delegado do MEC em Santa Catarina.

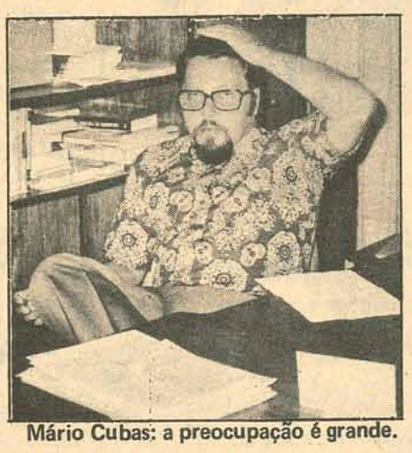

Mário Cubas: a preocupação é grande.

Sniciekowski: faltam equipamentos

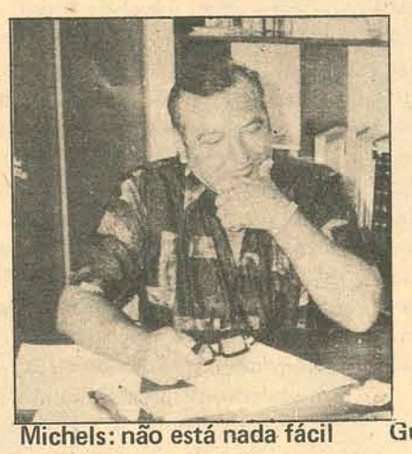

Michels: não está nada fácil

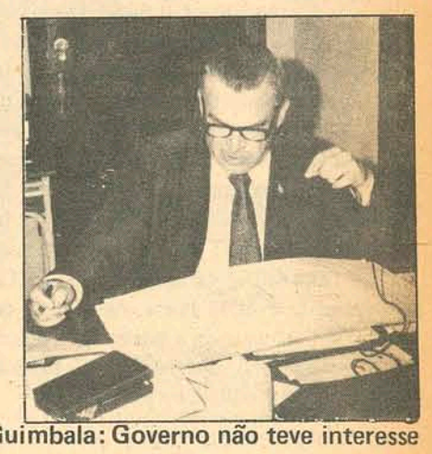

Guimbala: Governo não teve interesse

Revela o Sr. Raul Schmidt que a situação da mão de obra em Joinville é de penúria e de grande carência, tanto que para determinadas funções os empresários recorrem a outros centros. Para o diretor da Fundição Tupy, centros maiores, como São Paulo, fazem o mesmo, chegando a colocar à disposição de alunos do curso técnico da Escola Tupy ônibus e estadia paga para levá-los para sua empresa. O aliciamento por parte de

grandes indústrias de outros Estados – prossegue – já foi constatado inclusive diante dos portões de nossa empresa."

TÉCNICOS DO EXTERIOR

As indústrias têxteis são as que mais sentem a carência de técnicos qualificados. No país não há escolas orientadas para esse setor. Em Santa Catarina, as 50 faculdades existentes e mais os 3 cursos técnicos – a Federal de Florianópolis, Tupy de Joinville e a Satic de Criciúma, ainda não pensaram em atender as exigências das indústrias têxteis do Estado, que é o maior centro do Brasil neste ramo.

A Casimiro Silveira S.A.

está importando técnicos, prineipalmente da Europa, para suprir suas deficiências no tocante à mão de obra. Seu diretor-presidente, Curt Monich, acredita que a Lei 5 692 irá atender as exigências das indústrias têxteis, "pois caso contrário teremos que continuar mandando técnicos para se especializar na Alemanha, ou importá-los". Curt Monich considera urgente a necessidade de a reforma ser implantada em Joinville, adequando-se à realidade econômico-social do município.

INFLAÇÃO DE SALÁRIOS

Mário César Cubas, Gerente de Relações Industriais da Refrigeração Cônsul S.A., explica que as indústrias de Joinville têm a particularidade de serem de transformação, sendo os insumos oriundos de centros distantes, como São Paulo, Rio, Minas Gerais, que são também os maiores centros consumidores dos produtos aqui elaborados.

Estes produtos – frisa – ficam então onerados pelo duplo transporte, o que prejudica sensivelmente a sua competividade nos mercados. Contudo – explica – além disso, há o agravamento dessa problemática, causada pela demanda bem maior que a oferta da mão-de-obra qualificada e semi-qualificada. As indústrias – continua Mário César – afim de poderem continuar dentro da evolução norteada pelo desenvolvimento econômico do País, são forçadas a piratearem entre si a mão-de-obra especializada e a trazerem de outras cidades elementos qualificados, no que resulta um inflacionamento dos salários da comunidade. "Basta dizer que em muitas profissões estão sendo pagos salários acima ou pelo menos iguais aos grandes centros industriais do País,.

O problema tende a se agravar cada vez mais, sendo imprescindíveis medidas urgentes para a formação de mão-de-obra.

– "As escolas existentes não atendem totalmente as exigências do desenvolvimento regional, havendo necessidade de uma maior diversificação dos cursos, aliada à tão necessária motivação das profissões. No tocante às escolas técnicas de nível médio, não só em Joinville, mas como em outros lugares, o enfoque dado muitas vezes é distorcido. O aluno que cursa a escola técnica não se conscientiza muitas das vezes do valor de sua profissão de técnico, visando somente cursar uma Faculdade. Alertamos os jovens técnicos que realmente é importante cursar uma Faculdade, mas também é muito importante e necessário para o desenvolvimento industrial, bons técnicos de nível médio."

NADA FÁCIL

"A meu ver o problema de mão-de-obra não se resolve com uma simples reforma de ensino, sendo preciso reformar não só os sistemas curriculares, mas principalmente reformular a mentalidade brasileira, para que o povo evolua em direção ao trabalho e não aos assuntos acadêmicos como tem sido até agora". A opinião é do Pastor Elbert Michels, diretor do Colégio Bom Jesus. Considera muito difícil o trabalho para a implantação da reforma, "pois a lei 5.692 prevê uma infinidade de cursos profissionais, tendo sido relacionados pelo CFE mais de cem. Mas o problema é complexo mesmo. Sabemos que as escolas não reunem condições para oferecer uma formação profissional aos seus alunos de acordo com as exigências do mundo tecnológico." Tenho as minhas ressalvas – frisou o Frei Michels, acrescentando que em outros países a formação de mão-de-obra não é uma incumbência prioritária da escola, sendo antes de tudo uma medida das indústrias que devem colocar a escola como um complemento, fazerem-na funcionar como um meio de adquirir a mão-de-obra necessária.

FALTA INTERESSE

Para o professor Guilherme Guimbala, diretor do Colégio Marista de Joinville, apenas duas escolas que reúnem condições para atender as exigências da reforma: Escola Tupy e Colégio Técnico de Joinville (Marista).

– Nós possuímos equipamentos para fazer funcionar o ensino profissionalizante, e chegamos, inclusive a colocá-los à disposição do Governo do Estado, para o funcionamento de um estabelecimento de ensinho subordinado à Secretaria de Educação, mas não houve interesse, já que até agora não responderam a correspondência que enviamos ao Secretário de Educação.

UNILATERALISMO

"No processo histórico em que se encontra o país, numa fase de industrialização crescente, não faz sentido o unilateralismo do "Saber Ciência".

Afirma o professor Moacir G. Thomazi, acrescentando que com a implantação da nova sistemática educacional, há um novo compromisso da escola com o educando e com o país: dar condições para que o egresso da escola possa promover desenvolvimento. Ponderamos, entretanto, que uma posição puramente tecnicista levaria a um fanatismo mecânico e a uma distorção das metas finais do ser humano. Em toda a sua filosofia educacional, a lei 5 692 preconiza uma educação em termos de desenvolvimento e é assim que entendemos por educação. Se ela for implantada dentro de um esquema de planejamento científico, acreditamos possa solucionar o problema educacional do Brasil". No ensino superior – disse o professor Thomazi –, considerando nossa realidade sócio-econômica, tornou-se imperativo repensar a universidade, num esforço de sintonia com o processo social em mudança acelerada. Finalizou o Coordenador Regional de Educação que com a reforma de ensino e a formação de diversas profissionalizações de nível médio, acreditamos que o especialista graduado terá melhores condições no mercado de trabalho, pois, não precisará adaptar especialização a um nível inferior para ser incorporado ao trabalho.

Acervo: Biblioteca Pública SC - Hemeroteca Digital Catarinense

Krysnski analisa a atual situação dos excepcionais e diz o que deve ser feito

O presidente da Sociedade Internacional para Estudos Científicos da Deficiência Mental, professor Stanislau Krysnski, chegou ontem a Florianópolis, para proferir uma conferência no Instituto de Educação, a convite da Fundação Catarinense de Educação Especial. Em entrevista concedida ontem a O Estado, o professor, que é a maior autoridade brasileira em tratamento e recuperação de excepcionais, disse que os deficientes mentais não são mais um problema de assistência social e sim um problema social propriamente dito.

– Está se fazendo muita coisa em termos internacionais, de pesquisa, divulgação e motivação, pois o excepcional para ser recuperado e integrado na sociedade necessita de um trabalho conjunto médico-social. A deficiência mental não é uma doença e pode ser causada por muitos fatores: desnutrição, miséria e infecções durante a gravidez e parto prematuro. A Sociedade Internacional está fazendo uma prevenção precoce, antes de a criança nascer, cuidados gerais de saúde e melhor atendimento durante o parto, visando prevenir a incidência de casos de deficientes mentais.

Segundo o professor o excepcional precisa não somente de um diagnóstico, mas também de um planejamento de sua vida.

– O deficiente precisa na sua fase pré-escolar de cuidados pedagógicos – escola especializada – e médicos, mas um dia ele vai sair da escola e então haverá necessidade de uma oficina especializada que o ensine trabalhar e ser útil à sociedade. Não adianta deixar o indivíduo num asilo. Geralmente ele aprende um ofício, principalmente trabalhos manuais e alguns tem condições de constituir família. A deficiência mental não é só um problema médico e sim um complexo multidisciplinar, onde o médico entra, mas o grande contingente é pedagógico, psicológico e social. É preciso motivar a comunidade para que ela receba o deficiente recuperado e lhe dê trabalho, para que se integre na mesma. Um deficiente treinado, dentro de dois ou três anos, deixa de ser um ônus para o Estado. Considero isso muito importante.

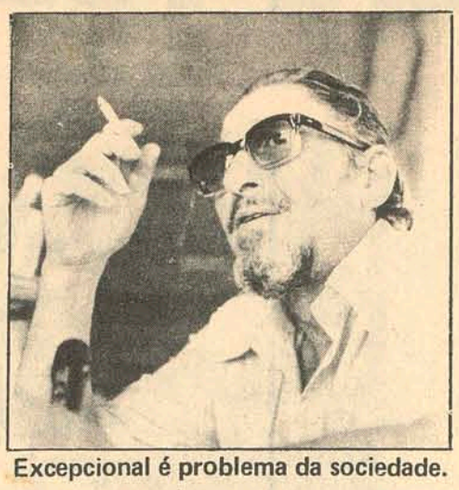

Excepcional é problema da sociedade.

Falando sobre o problema da rejeição do excepcional pelos pais, o professor tem uma concepção bem definida.

– É natural que os pais se ressintam, quando um filho não corresponde às expectativas. Mas logo ele encarará a realidade e procurará encaminhar a criança para uma escola onde ela possa ser recuperada. Hoje os pais estão ajudando no trabalho de recuperação e colaborando para a integração. Resta que a sociedade em geral também dê a colaboração, para que o deficiente possa ter uma vida normal e não seja marginalizado.

Acredita o professor que o problema de deficiência mental no Brasil deve ser enfrentado por uma ação governamental.

– Esse não é um problema para particulares e associações de pais. Só a partir do momento que o Estado se disponha a fazer alguma coisa de efetivo, é que esse problema vai ser solucionado. O resto vai ficar naqueles termos, que nós tivemos até há bem pouco tempo, de festinhas de Natal, de presentinho para criança deficiente e isso não resolve nada. Temos é que fazer uma campanha séria contra a deficiência. Esse plano terá que ser regionalizado, pois as condições do deficiente aqui, são bem diferentes da dos de Manaus, o que só será possível se ela partir do Governo. E é porisso que eu vim a Florianópolis, para ver qual o trabalho que está sendo desenvolvido, para a recuperação e integração do deficiente mental.

A Notícia comemora hoje os seus 50 anos de existência

Joinville (Sucursal) – Com missa em ação de graças a ser celebrada na Catedral do Bispado, a Empresa Jornalística "A Notícia S.A.", de Joinville, inicia às 8 horas de hoje o programa comemorativo a passagem do 50o. aniversário de fundação do Jornal "A Notícia", um dos mais antigos de Santa Catarina. O programa prossegue às 9 horas com homenagem a ser prestada aos jornalistas e colaboradores já falecidos, no Cemitério Municipal onde serão visitados e depositadas coroas de flores nos túmulos dos homens que fizeram "A Notícia". Às 10 horas, na sede da ECT de Joinville será lançado oficialmente o carimbo alusivo ao Cinquentenário e às 11 horas, na sede da empresa, será inaugurada a galeria das Personalidades do Jornal, integrada por fotografias de fundadores, editores e jornalistas.

"A NOTÍCIA" FIEL

Passados 50 anos, "A Notícia" continua editando um jornal de linhas sóbrias e conservador. Sua linha editorial evita o sensacionalismo e segue, em seu noticiário, a linguagem fácil que a Imprensa moderna exige. Atualmente, a empresa funciona em sede própria à Rua Abdon Batista, 149, de onde saem milhares de exemplares diariamente para todo o Estado. Sua edição normal contém oito páginas e aos domingos seus leitores contam com outro caderno de oito páginas com amenidades, crônicas, moda, atualidade, etc... Apesar de circular em todo o território catarinense, A Notícia encontra maior penetração na Região Norte do Estado.

Fundado pelo persistente Aurino Medeiros, o matutino atingiu sua fase áurea a partir de 1.970, acompanhando a evolução de toda a Imprensa catarinense. Hoje, é dirigido pelo jornalista Nerval Pereira e possui um corpo de redatores dos mais experientes e qualificados de Santa Catarina.

50 ANOS DE NOTÍCIA

Como todo jornal da época, A Notícia não fugiu à regra, iniciando suas atividades num velho prédio, impresso em máquina plana e composto a mão. Aurino Soares, que o fundou a 24 de fevereiro de 1 923, enfrentou e superou duras crises de ordem financeira e duas de ordem institucional. Fundado como firma individual, assim permaneceu até meados de 1 944, quando faleceu seu primeiro diretor, redator e administrador. Neste ano, fechou pela primeira vez em sua existência, deixando de circular pelo período aproximado de um ano, quando um novo grupo assumiu sua direção e o transformou em sociedade limitada. Como firma limitada permaneceu até 1 956, quando a empresa foi transformada em Sociedade Anônima, fórmula ainda mantida no contrato social.

Em suas crises, além da paralisação após o falecimento de Aurino Soares, enfrentou no período da 2a. Guerra Mundial sérios problemas sofrendo inclusive "empastelamento" por duas vezes.

Hoje, A Notícia permanece com sua linha editorial – sóbria e conservadora. Ostenta o capital de Cr$ 225 mil e conta com 150 acionistas. Foi o primeiro jornal catarinense a utilizar o sistema de recepção de notícias através de teletipo instalado com micro-ondas. Também foi o pioneiro a usar a impressão com máquina rotativa no Estado. Sua circulação atinge todo o território catarinense e sua tiragem ultrapassa a dez mil exemplares diários.

GOVERNO DO ESTADO DE SANTA CATARINA
SECRETARIA DOS SERVIÇOS PÚBLICOS
COMPANHIA CATARINENSE DE TELECOMUNICAÇÕES - COTESC

EDITAL DE CONCORRÊNCIA PÚBLICA Nº 007/73

CONVOCAÇÃO

A Companhia Catarinense de Telecomunicações – COTESC, sociedade de economia mista, domiciliada em Florianópolis, Capital do Estado de Santa Catarina, na Rua Victor Meirelles no. 11. comunica que fará realizar Concorrência Pública no dia 20 de março de 1973 às 10 horas, em sua sede no endereço supra, mediante as condições constantes do Edital, para fornecimento e instalação de Retificadores, conversores e Baterias.

O Edital, contendo as condições gerais de participação encontra-se à disposição dos interessados na COTESC, Departamento de Transmissão – Divisão de Força, na Rua Gaspar Dutra s/n, no Estreito, Florianópolis – SC.

A pasta contendo todos os elementos necessários a participação na Concorrência, poderá ser obtida no mesmo endereço, mediante o pagamento da taxa de Cr$ 2.000,00 (dois mil cruzeiros) na Tesouraria da COTESC, a partir do dia 19 de fevereiro de 1973.

Florianópolis, 15 de fevereiro de 1973.

A DIRETORIA

ANO 2

A julgar pelos preparativos das escolas de samba e grandes sociedades, o carnaval de rua deste ano em Florianópolis vai ser dos mais animados.

Escolas e sociedades dando tudo de si para conseguir o disputado título de campeã

Embora a Escola de Samba "Protegidos da Princesa" tenha se negado a desfilar este ano, alegando falta de condições financeiras (vai sair em Curitiba), o desfile das escolas, marcado para as 20 horas de segunda-feira de carnaval, promete ser um dos mais animados dos últimos anos.

Embaixada Copa Lord lutará com todas as forças para conseguir o bi-campeonato. Filhos do Continente procurarão, de qualquer forma, obter o seu primeiro título. Império do Samba realizará uma segunda apresentação no carnaval ilhéu, e Lufa-Lufa tentará conseguir uma boa colocação em sua estréia.

De acordo com a programação oficial elaborada pela Diretoria de Turismo e Comunicações da Prefeitura – Diretur – a primeira escola a desfilar será a "Lufa-Lufa", sendo seguida pelos "Filhos do Continente", "Império do Samba" e "Embaixada Copa Lord".

LUFA-LUFA, A MAIS NOVA

Abrindo o desfile das escolas do carnaval deste ano, a Escola de Samba "Lufa-Lufa" estará realizando sua primeira apresentação para o público ilhéu.

Segundo a programação oficial do carnaval/73, abrirá o desfile a bandeira da Sociedade. Em seguida virão os passistas, as alas em homenagem às autoridades, a bateria e, finalmente, o samba em homenagem a Florianópolis. O seu enredo escolhido foi "Samba de uma Escola Só", sendo letra e música de Odail B. Menini.

FILHOS DO CONTINENTE

A Escola de Samba Filhos do Continente, que completou no último dia 18 quinze anos de fundação é, junto com a "Copa Lord", as duas escolas mais antigas que desfilarão este ano. Realizou sua primeira apresentação em 1959, um ano após a sua fundação e até agora ainda não se sagrou campeã, tendo obtido apenas o vice-campeonato nos anos de 1964 e 71.

Este ano, "Brasil, Fonte de Riquezas", será o seu tema. O samba enredo tem a letra de Dirceu de Paula e música de Damilton. O. Silva e Sebastião Cunha. De acordo com o horário estabelecido pela programação oficial, iniciará sua apresentação às 20,50 horas, prolongando-se até às 23,20. Suas duas alas de frente – príncipes e princesas – desfilarão em homenagem ao Governador do Estado e ao Prefeito municipal. Seguirá a Ala Masculina, Fidalgos; Ala Feminina – Leila Diniz; Ala Masculina – acompanhantes de Leila Diniz; Ala Feminina – Sinhá Moça; Ala Masculina – acompanhantes de Sinhá Moça; Ala Feminina – Damas Ricas; Ala Masculina – Condes; Ala Feminina – Bailarinas; Ala Masculina – acompanhantes das Bailarinas; Ala Feminina – Passistas; Ala Masculina – Passistas; Ala Feminina – Baianas; Ala Masculina – Ciganos; Ala Feminina – Rumbeiras.

O primeiro destaque da escola será em homenagem à Comissão Julgadora, o segundo à CELESC e a bateria ao Comandante do 5o. Distrito Naval.

IMPÉRIO DO SAMBA

Império do Samba surgiu de um imprevisto, no dia 13 de agosto de 1971, em uma das esquinas da Av. Santa Catarina. D. Geninha, que havia se desligado dos Filhos do Continente, e Buda, o conhecido sambista Eduardo Fonseca, se encontraram casualmente. De um lado da rua Buda gritou: "D. Geninha, vamos fundar uma escola? ". Ela topo e, nesse momento nasceu a "Sociedade Recreativa e Cultural Império do Samba", que desfilou o ano passado pela primeira vez.

Para este ano, Arnaldo da Silva e Ferreira compuseram o samba enredo da escola, denominado "Paisagem do Brasil". Desfilará com 20 alas, assim denominadas: Destaque – Sissi, a Imperatriz; Os Aristocratas; Damas do Império; Destaque – Imperador; Malabaristas; Bonecas; Destaque – Marquesa; Malandrinhos; As Elegantes; Os Nobres; As Riquezas Imperiais; Mestre Sala e Porta Bandeira; Os Clássicos da Ilha; Damas Antigas; Destaque – Carmem Miranda; Os Sambistas; Soçaity; Destaque – Baiana Rica; Baianas Maravilhosas; e Passistas, que se dividem em Sambistas Mirins, Cidadã Samba, Malabarista do Pandeiro, Bateria, Diretoria e Enredo.

Começará a realizar evoluções às 21,40 horas, devendo prolongar-se até aos 10 minutos de terça-feira.

A Escola de Samba Embaixada Copa Lord, dará tudo este ano para conseguir o bi-campeonato. Desde que foi fundada, isto em 25 de fevereiro de 1954, vem sempre causando surpresas. No primeiro carnaval em que desfilou, no ano seguinte ao de sua fundação, sagrou-se campeã, surpreendendo a todos. Conquistou ainda o título em 1956, 62, 66, 67 e 72. Sob o tema "Florianópolis Eterna Primavera", iniciará seu desfile às 22,30 horas, estando o encerramento previsto para 01 hora de terça-feira. Suas 14 alas cantarão o samba enredo de autoria de Nelson Russi Wagner, e estão assim denominadas: Comissão de Frente, formada por Cavalheiros da Rosa, e Guardiães dos Jardins do Império; Lembrança das Primaveras Antigas; Homenagem aos Idos Primaveris de 1800; Mocinhas Faceiras de 1800, tendo como destaque a Rainha da Primavera; Homenagem as Primaveras de Florianópolis; As Sinhazinhas do Desterro, com destaque do Mestre Sala e Porta Bandeira; Juventude na Primavera; Passistas Masculinos; Passistas Femininos; Dançarinas Tropicais, com destaque para Terra do Sol Nascente, fantasia que representa o amanhecer de um novo dia de paz e amor, em homenagem ao acordo de paz no Vietnã; O Abre Alas, constituído de 14 crianças portando cartazes, que saúdam o povo e ainda Corbeilles, tendo como destaque Madame Pompadour, Primavera Baiana, – Mariazinha, Homenagem às Tradições Insulares – Ninica e Cidadã Samba – Tide; Baianas; Ala representativa do C.S. Paineiras; e a Bateria, onde se destacam o Chefe e uma homenagema dois componentes desaparecidos – Elpídio e João.

Rei Momo chega hoje e o trânsito sofre mudanças

O Detran elaborou um esquema especial para o trânsito hoje à noite no centro da Cidade, tendo em vista o desfile oficial do Rei Momo, seguido das escolas de samba.

A partir das 18h30min serão feitas as seguintes alterações:

a – O estacionamento e a circulação de veículos serão proibidos no contorno da Praça XV, Felipe Schmidt (trecho compreendido entre 7 de Setembro e Praça XV), Trajano, Deodoro, Jerônimo Coelho e Álvaro de Carvalho, nos trechos compreendidos entre a Conselheiro Mafra e Tenente Silveira.

a – A circulação de veículos será proibida nas Ruas Conselheiro Mafra, João Pinto e Tiradentes.

c – A corrente de tráfego de entrada na cidade será ordenada pelas Ruas Francisco Tolentinho e Antônio Luz, enquanto que o retorno para o continente se dará pelas avenidas Hercílio Luz ou Mauro Ramos, em direção à Rio Branco.

Os pontos de ônibus da Agronômica serão transferidos para a Praça Pereira Oliveira e o ponto de táxis da Praça XV passará para a frente da Caixa Econômica Federal.

Polícia já está com o seu esquema montado

Visando "a prevenção das infrações penais e a orientação do público, dentro da premissa de que a polícia deve primordialmente prevenir para depois reprimir", o Diretor da Polícia Judiciária divulgou na tarde de ontem o Plano de Policiamento para o carnaval de Florianópolis do corrente ano.

Segundo a nota, a supervisão e orientação dos serviços caberá à Central de Policiamento, composta de 2 delegados, 2 escrivães, 8 comissários e agentes e um agente fiscal, além do contingente da Polícia Militar. Serão ainda instalados no centro da cidade cinco postos policiais, devendo mobilizar cerca de 300 soldados, que ficarão distribuídos ao longo dos roteiros dos préstitos carnavalescos, principalmente nos locais de maior aglomeração. Explica ainda o comunicado, que o dispositivo policial entrará em funcionamento a partir das 17 horas do dia 3 de março.

POSTOS E CENTRAL

A Central de Policiamento, que coordenará todas as operações do carnaval, estará funcionando no prédio da Delegacia de Plantão, na rua Artista Bittencourt no. 8, com telefone 4222.

São os seguintes os postos a serem instalados no centro da cidade: Cotesc, situado à Praça XV de Novembro; Caixa Econômica, no prédio da Caixa Econômica Federal, esquina da Conselheiro Mafra com Praça XV; Record, entre a Livraria Record e a Casa Coelho, na rua Felipe Schmidt; Diretur, na sede da Diretoria de Turismo e Comunicações da Prefeitura, em frente à Catedral; e Polícia Rodoviária, na Estação Rodoviária, Av. Hercílio Luz.

MENORES

Como sempre acontece em grandes aglomerações públicas, são comuns os casos de menores que se perdem de seus pais durante os festejos carnavalescos. Para o atendimento, custódia e encaminhamento dessas crianças, será mantida uma equipe de Agentes da Delegacia de Proteção ao Menor e do Juizado de Menores, que funcionará na Central de Policiamento, à rua Artista Bittencourt no. 8.

Acari diz que carnaval de rua será o maior de todos

Para o presidente da Sociedade Carnavalesca Vai ou Racha, Sr. Acarí Margarida, o carnaval de rua da Capital este ano superará tudo o que foi apresentado anteriormente.

– Pela primeira vez Florianópolis terá um carnaval desse quilate. As sociedades apresentarão 18 carros e depois disto, ou o carnaval vai prá frente ou morre. De uma coisa tenho certeza, este ano vai dar "zebra". Como são muito carros pode também dar empate.

Vai ou Racha e Cravo Branco estão em fase de acabamento dos carros, esperando terminá-los até segunda-feira. A grande esperança de Acarí é o carro da rainha, denominado "Lago Azul Encantado". É uma estilização de gôndola real, puxada por dois cisnes. O carro foi todo decorado em papel laminado azul e branco, que são as cores da Sociedade. Acarí Margarida idealizou, ficando a confecção e decoração a cargo de Francisco Margarida, Luiz Kinswecki, Milton Paulo Alves e Edson Alves. Este é o primeiro carro e desfilará em homenagem ao Prefeito e ao Diretor de Turismo. Sobre ele disse o presidente:

– Com o Lago Azul, eu levo o primeiro prêmio de carros de rainhas. Eu nunca perdi esse prêmio e não será este ano que vai acontecer. Ele levará quatro figuras, a rainha, duas princesas e um gondoleiro. Com ele o Cravo Branco ganha na certa.

O segundo carro da Sociedade Cravo, é o "Reino das Borboletas". É uma espécie de gaiola com tres mutações: dela sairão quatro moças vestidas de borboletas. Terá ainda dois caçadores de borboletas, que completam o carro. O carro da rainha da Sociedade Vai ou Racha, "A rainha representará Cleópatra e será apresentado um balé especial: três escravas dançarão para conseguir o perdão da rainha. Todo o trabalho está a cargo do presidente Acarí, que também coreografou a dança. Farão parte da decoração do carro mais de 500 lores naturais e artificiais.

"Fantasia 1973", é o segundo carro que VAi ou Racha apresentará. É uma alegoria que levará cinco figuras com fantasias diferentes e quatro pierrôs. Na parte de cima irá uma bailarina.

Acari: ou vai para frente ou morre.

HISTÓRIA E APREENSÃO

Falando sobre a Sociedade Acarí Margarida disse que Vai ou Racha é um nome de guerra que trouxe de Lages em 1957.

– Naquele ano quando foi lançado o primeiro satélite artificial, fiz um carro inspirado no fato, denominado "Sputnik". Fiquei um tanto atrapalhado quanto aos figurantes, pois o satélite não levava gente. Então resolvi colocar um cachorrinho. Acontece que na hora do desfile caiu um aguaceiro e o coitado do cachorro quase morreu afogado, continuou Acarí com humor.

Entretanto o presidente tem uma preocupação.

– Eu tenho muito medo que chova e não dê para os carros sairem do galpão. A gente passa meses se dedicando à confecção dos carros e todo o trabalho pode se tornar inútil, em pouco tempo. É muito difícil tirar os carros daqui e para atravessar a ponte então, é aquele problema. Além disso o que mais me preocupa é a comissão julgadora. Ela deve ser justa. Se algum carro não conseguir abrir as portas ou não funcionar direito deve ser desclassificado. Isso é do regulamento do concurso. Mas nem sempre acontece., finalizou Acarí Margarida.

Acervo: Biblioteca Pública SC - Hemeroteca Digital Catarinense

Sábado é o dia da Criação. Segundo o poeta, tudo acontece no sábado: um sedutor que tomba morto, um padre vestido à paisana, um suicídio, uma regata, e, principalmente, adolescências semi-nuas. Quem quiser se unir a essa soma de fenômenos, participar deles ou apenas assistí-los, deve, como primeira providência, sair para a noite. E, em Florianópolis, ela tem se mostrado ultimamente fértil; os padres à paisana ainda são raros, os sedutores existem mas continuam vivos, não se têm notícia de suicídios — mas adolescências há, em número e qualidade suficiente para agradar o mais exigente notívago. E as casas onde elas desfilam são perfeitamente satisfatórias, de acordo com as informações do repórter Sérgio Gomes, abaixo.

Quando a noite é uma criança

Durante o ano de 1970, a vida noturna do florianopolitano, era restrita a uma ou duas casas de diversões particulares, pois a frequência nos clubes é só para sócios e convidados especiais.

Resumia-se naquela época na boate "Scorpius" e no "Bar do Oscar Palace Hotel" que possuía pista de dança. A "Scorpius" era badalada todas as noites pela juventude enquanto o "Oscar" reservava-se mais para homens de negócios que para lá se dirigiam depois de um longo dia de serviço.

A partir de 1971 é que os proprietários de casas noturnas despertaram para esta ilha. Começaram então a surgir os mais variados tipos de boates em Florianópolis. Algumas, entretanto, não conseguindo sobreviver, caíram um pouco, ou bastante no conceito dos moralistas. Mas, em todas as cidades do mundo existe isso.

Sendo na maioria jovens e levando uma vida muito no estilo carioca, os florianopolitanos gostam de amanhecer se divertindo. Para isso, basta percorrer as mais variadas casas noturnas da ilha e "aportar" na que vier a preencher suas exigências. A escolha é múltipla. Vai do sambinha estilo bossa-nova, passando pelo sambão de escola ou **da pesada** e culmina na "salada de frutas" entre rock, twist e música rancheira, que é o iê-iê-iê da atualidade.

AS QUENTES ESTÃO AQUI

No "Santa Catarina Country Club", com música do Som Maior Trio, o embalo vai de leve, geralmente para casais até o amanhecer. Já no "Lagoa Iate Clube" o negócio é sambão dos quentes, com cabrochas e tudo gingando no meio do pessoal. O "Clube Doze de Agosto" vai na sexta-feira com o conjunto Stagium 10, só para casais e no sábado e domingo para a juventude tem música dos The Saints. Isto no 5o. andar com um ótimo sistema de ar condicionado central. O "Lira Tênis Clube" também abre suas portas nos finais de semana na boate ao lado da piscina. Uma turma de argentinos, empolgada com o movimento das "Bocas" da ilha, principalmente nos finais de semana, resolveu abrir a deles por aqui. Reformaram um casarão à rua Francisco Tolentino, e com um sistema de som dos melhores que já apareceram em Florianópolis, inauguraram em janeiro a "Carmem Miranda Eletric Show". Trouxeram também uma inovação que agradou a todos: um material especial nos bancos que por suportar as pisadas mais fortes, anima ainda mais o ambiente. As músicas ali são as mais variadas possíveis, com projeção de slides e filmes de desenhos animados durante a badalação. Apesar dos imensos janelões o que falta é o ar condicionado. Com esse mesmo problema, a boate do "Penhasco" amanhece todo final de semana. Localizada na rua profa. Maria Júlia Franco com vista panorâmica para a ilha, ela possui um som **da pesada** onde o pessoal curte adoidado. Com Tuca e o Som Nosso De Cada Dia, a "Tholoko", localizada no térreo do restaurante Panorama na Av. Ivo Silveira, vai de vento em popa. O som é no estilo Jorge Ben com muita improvisação, onde quem tem caída para **desempenhar** no violão ou batucada, pode participar. Finalmente na Praia de Itaguaçu, aparece a caçula em matéria de casa noturna de Florianópolis. Chama-se "Capelinha" e deu muito o que falar, pois, onde hoje é boate antigamente era uma capela. A decoração é de muito bom gosto e a frequência dos "fiéis" é cada vez maior e mais animada. Alguns entretanto reclamam que a seleção musical poderia ser melhor, mas mesmo assim não deixam de comparecer.

Fora as boates, Florianópolis apresenta ainda dois bares que são sem dúvida os mais curtidos da capital.

O 'Tritão", dos mesmos proprietários da Capelinha está localizado na praia da Saudade em Coqueiros, apresentando um movimento sempre intenso. É também Drive-In. O outro localiza-se na Av. Rubens de Arruda Ramos (Beira-Mar) aqui na ilha. É o "San Remo", estilo restaurante mas o movimento não cai jamais. Tornou-se a coqueluche da meninada ilhoa. Agora, com a faca e o queijo na mão, corte a sua fatia.

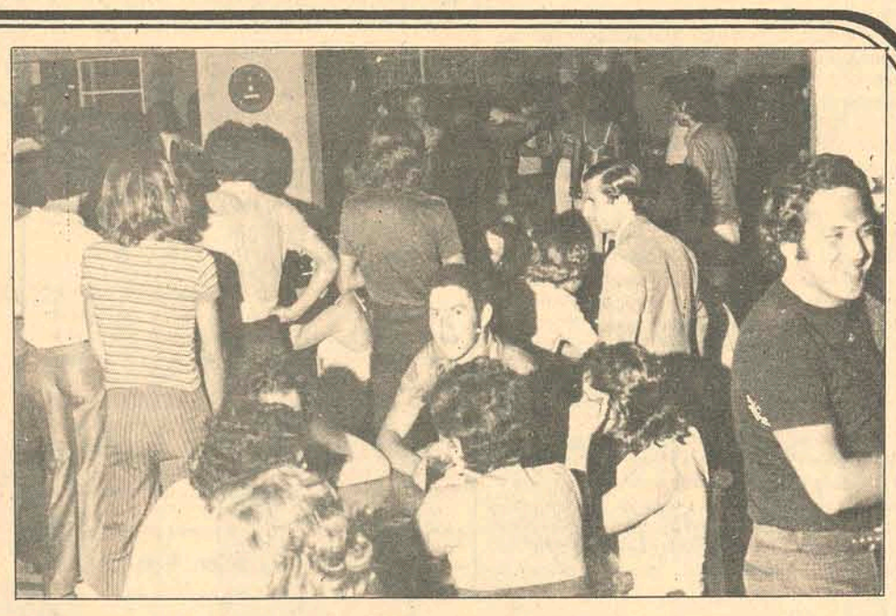

fotos: Paulo Dutra

Acervo: Biblioteca Pública SC - Hemeroteca Digital Catarinense

Falou Arthur

Schopenhauer, o Arthur, disse certa vez num trabalho que aqui no Brasil foi publicado (Edimax) com o título "A vontade de amar", "que todos nós necessitamos sofrer certo número de preocupações, de penas e misérias, da mesma maneira que um barco tem necessidade de lastro para conservar seu equilíbrio". E eu pergunto:

qual é, Arthur? Que o barco necessite de um bom lastro para manter-se à flor da linha d'água, falou. No resto, meu mestre Arthur, que respeito tão bem como espero a proteção de Iansã, só digo isso: falou. E se digo isso, meu mestre é porque no seu ensaio sobre a mulher que você abre com uma citação de Pitrigilli, há uma porção de frases ilegais, está sabendo? Aquela lá: "a mulher não está destinada a exercer importantes trabalhos intelectuais nem grandes materiais". Não é nada disso, Arthur. O Kant, aquele Emanuel que não queria nada de salvar o mundo, só queria dizer o recadinho dele, foi de fato um reformulador cheio de rigidez, e não quis a mulher atrás de nós. Mas você, meu mestre, não poderia dar uma dessas. Escuta aí, professor, essa que eu tirei do livro do Arthur: "O juramento em falso é mais frequente na mulher do que no homem, e valeria a pena saber se deve admiti-las ante os tribunais de justiça. Falou, mestre. Mas não é nada disso aí. Mulher, eu sei, dá menos do que homem dedo-duro. Não conheço mulher dedo-duro. Elas cuidam tão bem das mãos, que já nem falo dos dedos. Mesmo as que não pintam as unhas, Arthur, não são.

É impressionante como ainda há quem deseje provar alguma coisa com base no pensamento de pensadores de outros, outros séculos. Mas, ontem, num bar de São Paulo, eu estava muito tranquilamente combatendo o calor quando veio parar na minha mesa um cara cuja cara balançava sem parar como um Charles Mingus sentindo um "blue", e como eu não queria conversar, nem nada, veio essa de Schopenhauer. E fiquei na minha. Na minha cerveja. Nem falei. Era um cara legal, quando calado.

Disse ele que dava aula numa dessas faculdades novas por aí. Não contra-argumentei em nenhum momento, mas veio-me na ocasião um trecho de algum livro que li sobre o Reich, em que dizia-se que Hitler devorara livros e livros do Arthur, para poder, assim, conservar em coleira a Eva Braun e fazê-la rosnar au-au quando ele pedisse. O mais interessante, e pior de tudo, é que o nosso venerável bípede, o professor, queria convencer com sua magnânima fala, a uma das jovens dessas que vão ao Eduardo só para curtir, que há ainda a necessidade de uma leitura ao mestre Arthur. E ela, que mais olhava através dos vidros das janelas para quem passava na rua, puxava seu cigarrinho da Souza Cruz, muito de leve, como diria o Suede, e não Sued: "Esse cara já era". Schopenhauer já era, podes crer.

Depois, no dia seguinte, lendo os jornais – ainda tenho esse costume profissional de ler pelo menos cinco jornais por dia – parei os olhos na página de vestibulares. Só por parar. E quem estava lá, numa questão sobre o pessimismo alemão. E pensei numa dessas jovens comerciárias que esperam dia-a-dia seu Cuoco Meira atrás de uma escrivaninha, ouvindo num cursinho de pré-vestibular uma aula dinâmica-tipo-teste acerca das qualidades do pensamento de Schopenhauer. Que mal andam fazendo por aí, sem que possamos pôr a culpa em Hebe, Simonal e Dom e Ravel. Francamente. É isso aí, Arthur.

Talvani Guedes da Fonsêca

INFORMAÇÃO GERAL

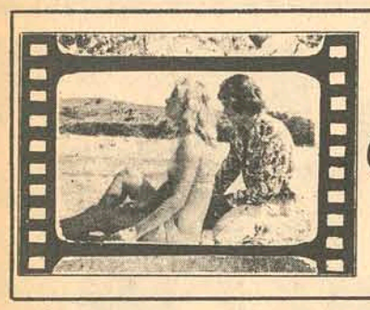

Cinema

MEDEIA – A FEITICEIRA DO AMOR, versão cinematográfica de uma peça de Eurípides, do teatro grego. O filme é dirigido por **Pier Paolo Passolini**, o discutido cineasta italiano; muitos apontam como principal obstáculo no filme, a presença de Maria Callas no papel título, que não consegue transmitir a força do personagem. De uma forma ou de outra, pelo que possue o tema, de força universal, o filme é merecedor de atenção. Em destaque, também, o ator Massimo Girotti, que teve destacada atuação em **Teorema**. Eastmancolor–18 anos. **Cine São José 3- 7,45 - 9,45 horas.**

MEDÉIA – de Pier Paolo Passolini

O LAGO DE DRÁCULA(Chi O Suu Me) vampirismo visto pela ótica do cinema japonêz menos categorizado, onde reaparece o personagem de Bram Stoker, ultimamente promovido pelo cinema ingles, pela interpretação de Christopher Lee. O Drácula oriental é dirigido pelo desconhecido Michio Yamamoto; os atores, por sua vez, ninguém conhece pelos nomes: Choei Takahashi, Midori Fujita, Sanae Emi e Mori Kishida. Uma curiosidade, embora não sejam boas as perspectivas. Em Cores. 18 anos. **Cine Ritz 5–7,45–9,45 horas**

Vampirismo japonês: **O Lago de Drácula**, *de Michio Yamamoto*

A CONFISSÃO(The Confession) filme de Costa Gravas, de conteúdo altamente polêmico e que tem tido calorosa recepção, por parte do público lúcido e esclarecido; Yves Montand e Simone Signoret encabeçam o elenco deste filma vigoroso, cujo objetivo é uma posição contra a intolerância, na defesa dos direitos humanos. Censura 18 anos. **Cine Coral 3–7,45–10 horas**

O DUELO(A Gunfight) de Lamont Johnson c/Kirk Douglas

A ÁRVORE DA SOLIDÃO (Summer Tree) de Anthony Newley, com Michael Douglas e Brenda Vaccaro. Technicolor 18 anos. **Cine Roxy 2 e 8 horas**

A CASA DOS DESEJOS (The House That Screamed) de Narciso Ibanez Serrador, com Lilli Palmer e John Moulder Brown. Eastmancolor. 18 anos. **Cine Jalisco 8 horas**

VULCANO FILHO DE JÚPITER c/Rod Flash. Eastmancolor.

FORA DAS GRADES nacional com Luigi Pichi e Joana Fomm. **Cine Glória 4 e 8 horas**

A VOLTA DE ARIZONA COLT c/Anthony Steffen – Eastmancolor **Cine São Luiz 8 horas**

DOIS TRAPACEIROS DA PESADA (Skin Game) de Paul Bogart com James Garner e Susan Clark. Technicolor 14 anos. **Cine Rajá 8 horas**

DARCI COSTA

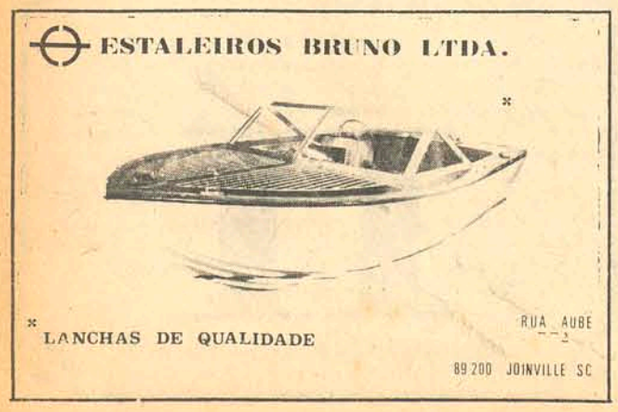

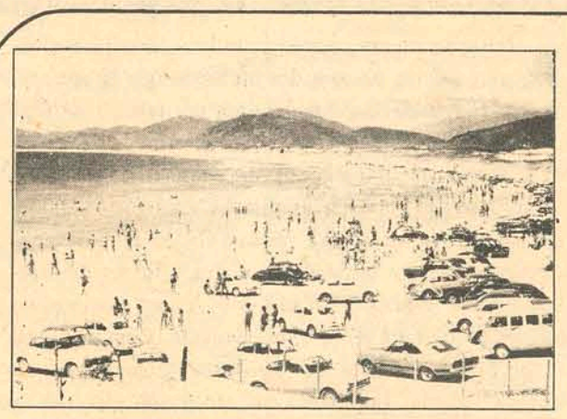

Paiol

A praia da Joaquina poderá ter uma faixa reservada de 100 metros em toda a sua extensão. Tudo depende da aprovação de um projeto.

ILHÉU VENCEU

Ivens Olinto Machado, um sujeito formidável que se criou aqui com a gente, acaba de ganhar o primeiro prêmio do 5o. Salão de Verão, promovido pelo Jornal do Brasil, Light e Museu de Arte Moderna, e que foi inaugurado ontem, às 18 horas. A proposta ambiental "Cerimônia em Três Tempos", deu ao artista ilhéu de apenas 30 anos, uma passagem aérea à Europa e mais Cr$ 6.000,00, além do reconhecimento de toda a crítica brasileira à sua arte.

AÇÃO DE GRAÇAS

Funcionários de uma repartição pública muito importante, estão correndo uma lista de adesão para a realização de uma festa que promete ser muito animada. O "Jantar Graças a Deus", segundo se soube, terá uma "ouverture" de foguetes, hinos, aplausos e vivas.

BOATO

Da coluna de Zózimo Barroso do Amaral: "Pânico entre funcionários e dirigentes da Rádio MEC, depois da notícia, ainda sem confirmação, de que o lugar deixado vago por Paulo Roberto, à frente do Projeto Minerva, seria ocupado a quatro mãos, pelos srs. Flávio Cavalcanti e José Messias".

CARNAVAL

A cada dia, a cada hora que passa, tem-se a esperança de ver acontecer algo que acabe com a apatia, com o sono letárgico que está envolvendo o nosso carnaval de 73. A não ser as notícias da imprensa, que divulgam o movimento dos galpões e terreiros de escolas de samba, nada mais contece, tendo-se a impressão de que o reinado de Momo começará daqui a 60 e não a 6 dias, conforme está programado. Segundo tudo indica, a primeira manifestação de rua acontecerá somente na próxima quinta-feira, com o cortejo que sairá às ruas, chamando a atenção para a "Noite do Terror" do Clube Paineiras. No mais, nem um clarim, como foi feito há alguns anos atrás, quando clarinadas esparsas anunciavam, dias antes, o início da folia. Bem que a Prefeitura ou mesmo as escolas e grandes sociedades poderiam reviver essas notas alegres dos clarins. Elas serviriam, no mínimo, para garantir que o carnaval **vai mesmo** se realizar e que os turistas devem permanecer na Cidade. Pode ser que a coisa melhore um pouco no dia 26, quando será colocada nas ruas a decoração oficial. Se isso não acontecer, só resta esperar que os primeiros batuques das escolas, no desfile de sábado, acordem toda a população.

BETHÂNIA

Hoje tem **Maria Bethânia**, com seu show "Rosa dos Ventos", no Laguna Tourist Hotel. O espetáculo, que está em cartaz há um ano e meio, ganhando o aplauso de todo o Brasil, merece ser visto e revisto. Lamentável é que ninguém aproveite para apresentá-lo também na Ilha, com a qual a baiana parece não querer nada.

ARE-M'BEPE

É o novo nome do Escrache, ali na Álvaro de Carvalho. Depois de reformado, o local está ganhando a preferência quase que total, principalmente da juventude. Com serviço de restaurante, lanche e bar, o **Are-M'Bepe** (nome de uma praia muito curtida da Bahia) está aberto das 9 da manhã às 4 da madrugada, com som ambiente e mesas ao ar livre, em área arborizada, o que é a melhor pedida para as noites quentes deste verão. O atendimento também é excelente.

DOZE RECEBE IMPRENSA

A diretoria do **Clube Doze de Agosto** vai receber a imprensa da Capital na próxima quarta-feira, às 20,30, com um coquetel. A finalidade é apresentar a decoração do Clube e fornecer novos detalhes da programação oficial do Carnaval. A decoração do Veterano, de autoria de **Hassis**, é baseada no slogan "A História do Segundo Século Começa em Jurerê", e tem por motivo ondas gigantes, sóis e velas de barcos, além das bocas, significação da palavra jurerê, em tupi-guarani.

PLANO PARA JOAQUINA

O vereador **Cesar Filomeno Fontes**, recém-empossado, já começa a movimentar a sua juventude e dinamismo: é o autor de um projeto dos melhores, no que se refere ao planejamento turístico para a Joaquina. Segundo Cesar, a Prefeitura deverá reservar uma faixa de 100 metros de largura, em toda a extensão da praia, a fim de que ali seja aberta uma ampla avenida, além de tudo o mais necessário para que a Joaquina cumpra o seu destino, que é grande, muito grande. A idéia é sensacional e merece o nosso melhor aplauso, considerando-se o velho ditado "mais vale prevenir do que remediar".

I.E.E.

É necessário que se ressalte a extraordinária administração do **Instituto Estadual de Educação**, sob a direção segura do professor **Nilton Severo da Costa**. O educandário-cidade (alguém já viu coisa maior?) continua sendo ampliado cada vez mais, exigindo o funcionamento perfeito de uma grande equipe muito bem liderada, o que está acontecendo.

NO MAIS...

Serenata para **Neide Mariarrosa** ao som de "Estrada Branca", que respondeu da janela, com a mesma música, fazendo com que a vizinhança abrisse a janela. Coisas da Ilha – **Tony Ferreira** ("Selva de Pedra" e "O Cavalo de Aço") passou três dias na Ilha e distribuiu autógrafos. Volta amanhã, para continuar a novela e cumprir outros contratos, mas estará aqui no carnaval, viajando na sexta-feira, com Elke Maravilha e todos os demais artistas que virão –

Mauro Júlio Amorim

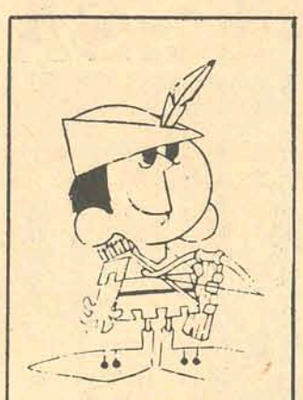

LEIA
E
DIVULGUE
O
ESTADO

Onde comer bem

Manolo's – rua Felipe Schmidt no. 71, telefone 4351. Restaurante de primeira categoria e de ambiente requintado. Cozinha Internacional que prepara com impecável competência pratos apreciados como o "Steak Stroganoff" e **Camarões à Siberiana**. Decoração bem cuidada, ar refrigerado e preço médio de Cr$ 18,00 o prato. Aceita os cartões de crédito Elo, Diners, Credicard, Passaport, Goumet e National. Aberto diariamente das 11 às 15 e das 18 às 23:30 horas.

Oscar Palace Hotel – Av. Hercílio Luz, no. 90, 6o. andar. Telefones 3286 e 3638. Especialidade: feijoada à brasileira, aos sábados. Cozinha Internacional e perfeito domínio na preparação de pratos marinhos, que incluam peixe e camarão. Cartões de Crédito: Diners, Elo, Bradesco, Credicard, Passaport. Preço médio: Cr$ 12,00. Aberto diariamente das 11 horas às 14 e das 18 às 22 horas.

Braseiro – rua Trajano, 27. Telefone 3125. Cozinha Internacional e grande variedade de vinhos. Pratos muito solicitados: Forchemak Dragomiroff (prato russo, típico) e Steak Diana. Ar Refrigerado. Aberto diariamente das 11 às 15 e das 18 às 23 horas. Preço médio: Cr$ 16.00. aceitando os Cartões de Crédito Elo, National e Credicard.

Lindacap – Felipe Schmidt no. 178. Telefone 2867. Restaurante popular, preparando muito bem peixes, massas, churrascos e pizzas. Pratos recomendados: Camarão a la Grega e o prato turista que leva como ingredientes todos os "frutos do mar". Preço médio Cr$ 13,00. Aberto das 10 às 24 horas, ininterruptamente.

PRAYON – Praça Lauro Muller no. 2, esquina com Rubens de Arruda Ramos. Comida chinesa-típica e também cozinha brasileira. Prato recomendado: **Shop Suey** de peixe, galinha ou filet. Entrada: Camarões empanados. Preço médio: Cr$ 11,00. Aberto das 11:30 às 14 e das 18:30 às 23:30 horas.

Tritão – Praia da Saudade, Coqueiros. Restaurante especializado em pratos do mar. Cozinha Internacional. Excelente serviço de lanches. Drive-In. Ambiente arejado, aberto ao mar. Peixes, camarões, pizzas e o excelente Filet Tritão Preço Médio: Cr$ 13,00. Cartões de Crédito: **Elo, Diners, Passaport, Credicard.** Aberto das 9 às 3 da madrugada, sem fechar

Churrascaria Riosulense – Fulvio Aducci s/n, Estreito. Churrascaria que mantém sua tradição de servir bem. Especializada nos vários tipos de churrasco e galetos. Preço médio: Cr$ 12,00. Sua filial da Ilha, à rua Trajano, 26, oferece os mesmos pratos e mantém o mesmo horário de funcionamento: das 10:30 às 24 horas, sem interrupção.

Veleiros da Ilha – Restaurante de primeira categoria, excelente ambiente com vista panorâmica da baía sul. É privativo para os sócios do clube, mas turistas acompanhados de associados têm entrada livre. Na rua Silva Jardim, no. 202. Telefone 2455. Cozinha Internacional. Prato recomendado: Coquetel de Camarão. Preço médio: Cr$ 13,00. Aberto das 8 às 22 horas.

Clube 12 de Agosto – Av. Hercílio Luz, Telefone 4117. Ambiente requintado, e excelente serviço. Funciona no 2o. andar da sede do Clube Doze, mas está aberto ao público em geral. Cozinha Internacional. Seu prato mais apreciado é o "Rizoto de frutos do mar". Preço médio: Cr$ 13,00. Ar Refrigerado. Aberto diariamente, exceto às segundas-feiras, das 11 às 15 horas e das 18 às 24 horas.

Noite

Carmem Miranda – À rua Francisco Tolentino, logo na descida da ponte, lado da Ilha. Propriedade de argentinos jovens que vieram investir na noite de Florianópolis. Com vinte e cinco jogos de luz e decoração muito bem bolada, diferente de tudo o que já se viu em boate "Carmem Miranda" continua atraindo grande público, havendo planos para trazer muitos turistas argentinos.

Penhasco – Música jovem, luz negra e fitas atualizadas, além de uma vista panorâmica da Cidade, são alguns dos atrativos da boate. Mas o calor é que quase insuportável, talvez porque a consumação não permita a casa comprar um aparelho de ar refrigerado: oscilando entre Cr$ 5,00 e Cr$ 10,00, a entrada mais cara dá direito a uma dose de uísque, "Drury's", evidentemente. No fim-de-semana, arranjar uma mesa é uma tarefa ingente. Diariamente, no Clube do Penhasco, rua Profa. Maria Júlia Franco.

Tholoko – Preenche na noite florianopolitana uma clara lacuna aberta desde o falecimento da boate **Skorpios**. Em matéria de som ao vivo, é única. Decoração bizarra, feita à base de madeira, óleo queimado e desenhos com tintas acrílicas. O som é de **Tuca** e do **Som Nosso de Cada Dia**, ambos competentes instrumentos do samba. Serve cerveja e uma esotérica "Caipirinha". A consumação é simbólica Cr$ 5,00. E a diversão é garantida, às quintas, sextas, sábados e domingos. Na Avenida Ivo Silveira, no térreo do Restaurante Panorama.

Clube Doze – Exclusivamente para sócios e convidados especiais, a boate do 5o. andar tem ar condicionado e música ao vivo, com o conjunto **Stagium 10** exclusivo do Clube. As sextas-feiras, "Noite dos Casais". Sábados e domingos, para a juventude, com o conjunto "The Saints". No 4o. andar, completo serviço de bar e lanchonete, durante toda a noite. Ar condicionado.

Santacatarina Country Club – Privativa para sócios e convidados. Decoração bem cuidada e ambiente requintado. **Som Maior Trio** anima com irrepreensível competência as noitadas na aconchegante boate do Country, sob a batuta de Paulinho. Completo serviço de bar e restaurante. Diariamente, exceção das segundas-feiras, na sede do Clube, à rua Rui Barbosa, 49.

Oscar Palace Hotel – "American Bar" muito frequentado nos fins-de-semana. Drinques e música suave, em fita ou pelo conjunto do Toninho Dutra. Ponto de encontro de homens de negócio e Executivos. Restaurantes no 6o. andar. Ar refrigerado.

Além disso, o fato de estar instalada numa antiga capela pode suscitar aos "fiéis" frequentadores o recolhimento suficiente para poderem fruir dos prazeres de Baco com certa tranquilidade espiritual. Uísque escocês honesto, uísque nacional digno. Na praia de Itaguaçu.

TV

TV Cultura – Canal 6

13:00 – Clube dos Heróis; 13:30 – Don Camillo e os Cabeludos, 14:30 – Cine Matinée, 16:15 – Discoteca do Chacrinha (a cores); 18:45 – Jerônimo; 19:20 – Bola em Jogo; 19:30 – Rede Nacional de Notícias; 20:00 – Vitória Bonelli; 20:55 – Buzina do Chacrinha (Via Embratel, a cores); 23:00 – Cine Espetacular.

TV Coligadas – Canal 3

13:30 – Disneylândia; 14:20 – Desenho animado; 15:10 – Amaral Neto; 16:00 – Shazan, Xerife e Cia; 16:30 – Grande Família; 17:00 – Túnel do Tempo; 18:00 – Mundo Submarino; 19:00 – Uma Rosa Com Amor; 19:50 – Tele Jornal Malhas Hering; 20:15 – Cavalo de Aço; 21:00 – Première 73; 22:30 – Audaciosos; 24:00 – Grande Cinema.

Acervo: Biblioteca Pública SC - Hemeroteca Digital Catarinense

Zury Machado

NAZARENO

Nossos cumprimentos ao advogado e Jornalista – José Nazareno Coelho, que recentemente foi eleito Presidente da Casa do Jornalista de Santa Catarina.

JANTAR

O Senhor e senhora Amim Abrão Salum, em sua residência de veraneio, receberam os casais Paulo Fernando Justo, Percy Borba e Alexandre Salum, para um jantar. Era homenageado o casal Justo.

TURISMO

Agradecemos ao senhor Diretor Geral do Departamento Autônomo de Turismo, Rubens Nazareno Neves, o bem planejado Guia Turístico de Santa Catarina que anteontem recebemos.

VERANEANDO

Desde anteontem encontra-se veraneando no Balneário de Laguna, o jovem casal Norberto Pinto.

PROFESSOR SEVERO

O Diretor do Instituto Estadual de Educação, Prof. Nilton Severo, convocou os pais de alunos do estabelecimento para que compareçam hoje (das 8 às 12 e das 19 às 22 horas) para na convocação mostrar as obras realizadas em conjunto pela Associação de Pais e Mestres e Secretaria da Educação. Essa visita, segundo informou o Prof. Nilton Severo, possibilitará um contato direto de pais e professores, com reflexos no melhor entendimento entre a escola e família.

RECEPÇÃO

Após a cerimônia de seu casamento hoje, às 19 horas, no salão de festa do Mário Hotel, Maria da Graça Brasil e Antônio D. Dos Santos recepcionarão convidados.

CONFERÊNCIA

Ontem às 20 horas, no Auditório do Instituto Estadual de Educação, o Professor Stanislau Krynski fez conferência sobre "Deficiência Mental".

REUNIÃO

Será realizada no dia 27 do corrente, em Florianópolis, a próxima reunião mensal da Diretoria e da Junta de Administração do Banco Regional de Desenvolvimento do Extremo Sul, quando serão apreciados projetos dos setores agrícolas e industriais de Santa Catarina, Paraná e Rio Grande do Sul.

A informação foi prestada pelo Prof. Ary Canguçu de Mesquita, Diretor Superintendente do BRDE em Santa Catarina.

GOVERNO

"O Governo do Estado está Pleiteando junto à esfera federal o estabelecimento de uma política regional de custos operacionais de energia, de modo a tornar as tarifas cobradas em Santa Catarina, mais compatíveis com as fixadas para o Paraná e o Rio Grande do Sul". Essas declarações foram feitas pelo Presidente das Centrais Elétricas de Santa Catarina (CELESC), Osvaldo Moreira Douat, durante palestra que profeiu aos estagiários do Ciclo de Estudos sobre Segurança Nacional e Desenvolvimento.

Destaque para a bonita e elegante Suely Pereira Malburg, da sociedade catarinense.

SOLENIDADE

O 2o. Esquadrão do 10o. Grupo de Aviação, que tem sua base em Florianópolis, vai ter novo Comandante a partir do próximo dia 26. A solenidade de passagem de Comando será realizada às 10:30 horas, ocasião em que o atual Comandante, Tenente Coronel Aviador Flávio Pacheco Kauffmann, passará aquela unidade da FAB às ordens de seu sucessor, o Tenente Coronel Aviador Rosalvo Malaguti. A cerimônia será realizada na Base Aérea de Florianópolis.

TOURIST

O majestoso Laguna Tourist Hotel, hoje recebe gente de destaque em nossa sociedade, para aplaudir o show "Rosa dos Ventos", com a fabulosa Maria Betânia.

A sociedade catarinense não se cansa de elogiar o bom gosto do senhor Realdo Guglielmi, pelas espetaculares artistas que tem trazido para o Tourist, nos fins de semana.

CLUBE DOZE

Nos disse o senhor Márcio Luiz Colaço, que é grande a expectativa para o carnaval do Clube Doze, o que já sabemos pelo que se viu nos anos anteriores.

BALLET

Até o dia 9, estão abertas as inscrições para alunos do curso de Ballet, no Teatro Álvaro de Carvalho.

As matrículas deverão ser feitas em horário comercial, na secretaria do Teatro.

MESQUITA

O Professor Ary Canguçu de Mesquita, Superintendente do Banco Regional de Desenvolvimento Econômico do Extremo Sul em Santa Catarina, esteve em Canoinhas, onde visitou diversas empresas beneficiadas com financiamentos através do BRDE e FUNDESC.

TURISMO

Com o objetivo de manter contato com os técnicos do Departamento Autônomo de Turismo (DEATUR), no sentido de receber adequada orientação para o desenvolvimento das possibilidades turísticas de seu município, estiveram nesta capital o Prefeito e o Vice-Prefeito de Criciúma, Algemiro Barreto e Fidélis Back. Da entrevista, ficou estabelecida a criação do Conselho Municipal de Turismo de Criciúma, ainda no decorrer deste mês.

CONVITE

O Senhor Realdo Guglielmi, esteve na Ilha, especialmente para convidar o Almirante e senhora Antônio Leopoldo Sabóia, para assistirem hoje, no Tourist Hotel, o show de Maria Bethânia.

MUSEU

Viajou para Campina Grande, onde participará do 7o. Colóquio de Museus de Artes do Brasil, o Professor Aldo Nunes, Diretor do Museu de Arte em Santa Catarina.

Em Tubarão foi festejado o Jubileu de Prata Episcopal de Don Anselmo Pietrula. O acontecimento contou com a presença do Governador Colombo Salles e do Prefeito Irmoto Feurschuette.

Maria Bethânia apresenta hoje, no Laguna Tourist, o seu show encantado, "Rosa dos Ventos".

UCHÔA

O Secretário Sérgio Uchôa de Rezende, da Fazenda, esteve em São Bento do Sul, para participar de importante reunião com empresários da região.

GENTE QUE VAI

Anelise Mohross, professora de inglês e alemão, é uma linda carioca que reside em Joinville, ocupando alto cargo na Faculdade. Anelise passou alguns dias na Ilha e nos disse que, com muito prazer, volta hoje às suas atividades normais.

LINHARES

O Presidente do BESC, senhor Lauro Linhares, fez conferência no Ciclo de Esdudos sobre Segurança Nacional e Desenvolvimento.

INFORMAÇÃO

Segundo informação prestada pelo Chefe de Gabinete da Secretaria do Governo, Michel Curi, o Presidente do Conselho Nacional dos Desportos (CND), Brigadeiro Jerônimo Bastos, garantiu participação ativa do CND no esforço conjunto que ora se realiza em Santa Catarina, para o desenvolvimento do esporte amador.

CINEMA PARA HOJE
EXIBIDORA CENTROSUL LTDA.

S.JOSÉ - 3 - 7,45 - 9,45Hs.

MEDÉIA, A FEITICEIRA DO AMOR

censura até 18 anos.

RITZ 5 - 7,45 - 9,45 Hs.

O LAGO DE DRÁCULA

censura até 18 anos.

CORAL 3 - 8 - 10 Hs.

censura até 18 anos.

ROXY PROGRAMA DUPLO 2 - 8 Hs.

1º FILME

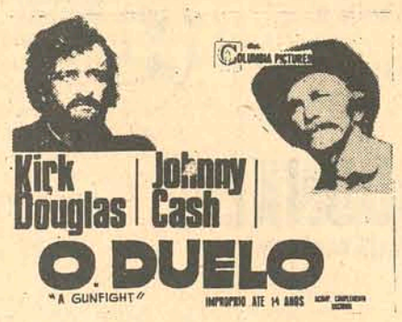

censura até 18 anos

2º FILME

censura até 18 anos.

JALISCO 8 Hs.

censura até 18 anos

GLORIA 5 - 8 Hs

1º FILME

censura até 18 anos

2º FILME

censura até 18 anos.

CINE RITZ A PARTIR DE AMANHÃ

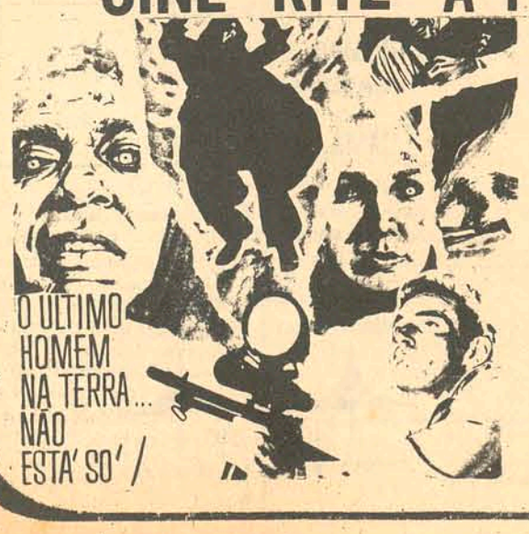

CHARLTON HESTON

A ÚLTIMA ESPERANÇA DA TERRA

ANTHONY ZERBE · ROSALIND CASH
WALTER SELTZER · BORIS SAGAL
JOHN WILLIAM e JOYCE H. CORRINGTON
THE OMEGA MAN
PANAVISION TECHNICOLOR
PROIBIDO ATÉ 18 ANOS
A KINNEY COMPANY

SÃO JOSÉ A PARTIR DE AMANHÃ

CONDOR FILMES que apresentou "O PADRE QUE QUERIA CASAR-SE" "QUANDO AS MULHERES TINHAM RABO" "O SUPER MACHO" (ainda em cartaz quebrando Recordes!) Tem o orgulho de anunciar o mais recente e extraordinario filme do

COM O TRAIDO (E OS NÃO TRAIDOS?...) VOCÊ VAI RIR COMO NUNCA!

LANDO BUZZANCA
ANTONELLA LUALDI
GISELLE PASCAL
FRANÇOISE PREVOST

Impagavel LANDO BUZZANCA em

DIREÇÃO DE GIANNI GRIMALDI
EASTMANCOLOR

...e' "UM CASO de CONSCIÊNCIA"

PROIBIDO ATÉ 18 ANOS
ACOMP. COMP. NACIONAL

Acervo: Biblioteca Pública SC - Hemeroteca Digital Catarinense

feminina

Marisa Ramos

Roupas esportivas

Um traje bem esportivo, formado de uma saia xadrez, longa, com uma parte enviesada e um babado franzido na barra. A blusa é em malha, muito cavada e cheia de colares.

Outro tipo de jumper, com flor bordada no peitilho. Os bolsos são chapados e pespontados. É usado com blusa de mangas bufantes, feita de diversas estampas.

Jumper em brim azul-marinho, com quatro bolsos chapados e tachinhas aplicadas em forma de estrela. Sob o jumper, uma camiseta simples, bem justa.

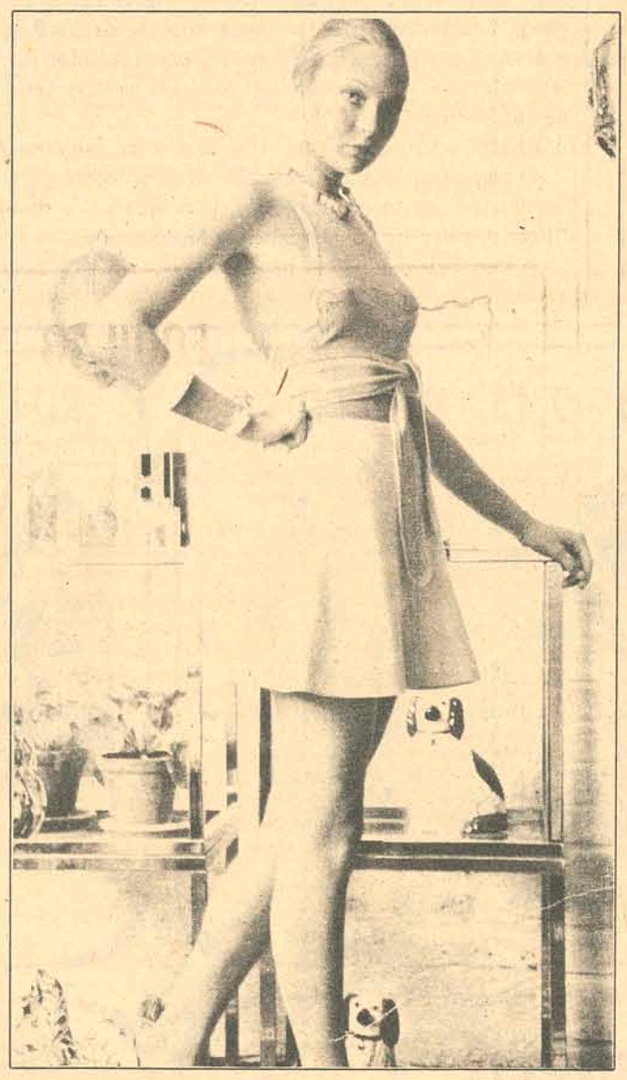

Em linhão azul, a saia enviesada, toda pespontada. É bem justa nos quadris, alargando para baixo. Blusa frente-única, em fio de escócia, com tira que amarra na frente.

Só com lenços ....

Dois lenços de aproximadamente 55 cm de comprimento. Dobre um em diagonal para obter uma tira larga para você colocar sobre o busto. Pode ser também uma echarpe de seda, que você amarra atrás. O outro lenço, que se virá de alça, dobre da mesma maneira que o outro, mas em tira, mais estreita e retorcida.

Amarre no pescoço, atrás.

Dois lenços iguais, com 40 cm de comprimento, em algodão estampado. Dobre, fazendo um leve plissado, cada quadrado numa diagonal e amarre as duas pontas do triângulo. Coloque no pescoço, de forma que o nó fique na nuca. Junte as duas pontas e amarre entre os seios. As outras pontas restantes, você amarra nas costas. E está pronta a blusinha frente-única.

Horóscopo

Omar Cardoso

ÁRIES – Dia em que deverá trabalhar com entusiasmo, no período da manhã. Suas tarefas poderão multiplicar-se, exigindo maior dispêndio de energias. Aja com decisão e à noite, dedique-se a um descanso. Novidades.

TOURO – Para você que nasceu em Touro, tudo haverá de melhorar bastante nesta fase de influências. O Sol em Peixes lhe trará muitas alegrias íntimas; propiciará melhoria da vitalidade e deverá proteger seus interesses.

GÊMEOS – Um dia intensamente feliz é o que está previsto para a grande maioria dos geminianos, como você. Apenas deverá usar de mais prevenção para as novas amizades. Conte com a possibilidade feliz de algum progresso espiritual.

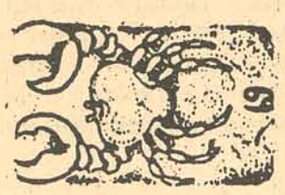

CÂNCER – O trânsito do Sol em Peixes marca positivamente uma fase feliz para suas amizades e a realização de novas esperanças. Dedique sua atenção à sua vida profissional e seus objetivos elevados. Terá êxito.

LEÃO – Não se deixe levar pelo excessivo desejo de alimentar-se; faça uma pequena restrição, evitando, de preferência, os abusos à mesa. Pense e aja com inteligência, e terá a proteção de amigos da mais elevada posição social.

VIRGEM – Fase excepcionalmente benéfica, em que terá surpresas e alegrias inesperadas, que irão muito além de suas expectativas. Conte com a companhia agradável de pessoas do sexo oposto e procure divertir-se à vontade.

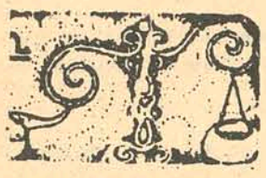

LIBRA – Maravilhoso dia para a grande maioria dos filhos de Libra. O trânsito solar em Peixes denota uma fase em que deverá estar mais atento, para com o seu progresso geral. Evite excessos de toda e qualquer natureza.

ESCORPIÃO – Dia feliz para você viajar e entrar em contato com pessoas decididas e francas. Todavia, procure evitar atritos que apenas poderiam resultar em dissabores para si mesmo. Um esporte ou diversão lhe fará bem à tarde.

SAGITÁRIO – Tudo poderá sair bem neste dia. Conte com a colaboração de amigos e colaboradores leais, que terá pleno êxito. Notícias de seu interesse poderão ser recebidas, às quais deverá dispensar sua melhor atenção.

CAPRICÓRNIO – Boa fase para você dar novo impulso ao que deseja movimentar em sentido construtivo. A boa disposição mental com que enfrentar pequenas dificuldades contribuirá pelo aumento de seu magnetismo pessoal.

AQUÁRIO – dia em que muita coisa feliz poderá suceder em sua vida, especialmente no setor profissional. O contato com pessoas de Libra e Sagitário poderá atuar de maneira benéfica neste sentido. Notícias agradáveis.

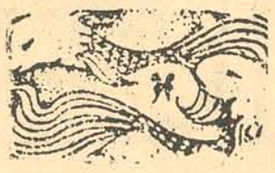

PEIXES – Tome decisões enérgicas, a fim de manter seus pontos de vista contra o pessimismo de terceiros. Hoje você poderá viajar e fazer novas amizades com plenas possibilidades de êxito. Espere surpresas agradáveis.

VERÃO
o importante é ajudar o trabalho dos rins
tome
URODONAL
e viva MAIS contente!...

ILHATEX
COMPRE SEU ENXOVAL
PAGANDO EM ATÉ 12 MESES.
ILHATEX
CAMA, MESA E BANHO.
MAIÔS, SAÍDAS, ROUPÕES E MALHAS FINAS.
AS GRANDES MARCAS PELOS MENORES PREÇOS.
CRÉDITO INSTANTANEO
ABERTO ATÉ 19 HORAS.
ILHATEX
R. CONS. MAFRA, 47 · FONE 4302

Acervo: Biblioteca Pública SC - Hemeroteca Digital Catarinense

TV. TV. TV. TV. TV. TV. TV.

SERVIÇO AUTORIZADO PHILIPS

* CONSERTO A DOMICÍLIO
* ORÇAMENTO SEM COMPROMISSO
* ATENDE–SE ATÉ AS 22 HORAS
* INCLUSIVE SÁBADOS

FLORITRON – OFICINA DE TV
Av. Hercílio Luz, 241, em frente à Penha na rodoviária.
(atendemos outras marcas)

TV. TV. TV. TV. TV. TV. TV.

Leve este anuncio e ganhe 10% de desconto no Serviço.

RESTAURANTE PRAYON

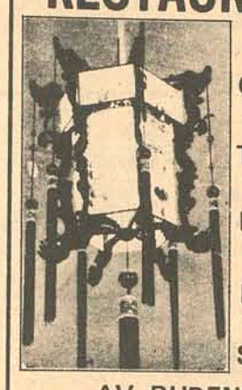

COMIDAS
TÍPICAS CHINESAS
P. INTERNACIONAL
L. PANORAMAR
SERVIÇO A LA CARTE

海濱飯店

AV. RUBENS DE ARRUDA RAMOS
(Baía Norte)

PLUFT - Centro Audio Visual de Linguas

INGLÊS e FRANCÊS
ADULTOS E CRIANÇAS

Cursos regulares e intensivos
Manhã – Tarde – Noite
Inscrições abertas à rua Artista Bittencourt no. 36 – defronte ao Pronto Socorro do INPS (9 às 12 e 14,30 às 18,30 horas).

PASSE NO VESTIBULAR, BICHO!

Órgão especializado, com seis anos de circulação ininterrupta, prepara quatro áreas do VESTIBULAR UNIFICADO (nível intelectual, conhecimentos gerais, análise de textos, língua portuguesa); oito edições anuais, nos meses letivos, com trinta pág. cada edição; preço quinze cruzeiros a assinatura anual. Pedido por carta: BL, Caixa Postal 309, São Leopoldo RS 93.000.

NOTA DE FALECIMENTO E CONVITE.

HELVÉCIO M. PEREIRA NEVES e família, comunicam o Falecimento de seu pai DR. J. NEVES JÚNIOR ocorrido a 18 de Fevereiro em Belo Horizonte, e convidam para a missa que será realizada na Igreja do Rosário à rua Marechal Guilherme em Florianópolis, dia 27.02.73 às 18:30 horas.

FEDERAÇÃO ESPÍRITA CATARINENSE
CONSELHO FEDERATIVO
EDITAL DE CONVOCAÇÃO

De ordem do Sr. Presidente, ficam convocados, de acordo com o preceito estatutário, todos os membros do Conselho Federativo, para uma reunião no dia 24 de fevereiro de 1973, sábado, às 15 horas, na sede da Federação Espírita Catarinense, à avenida Mauro Ramos, 305, na Capital do Estado, com a seguinte Ordem do Dia:

1o. – Eleição da Diretoria e Conselho Fiscal, para o biênio 1973/1975;
2o. – Apreciação do Relatório da gestão anterior;
3o. – Assuntos doutrinários e administrativos em geral.

Florianópolis, 14 de fevereiro de 1973
(ass.) Frederico Platt
Secretário Geral

AVISO
BELLY S/A

Avisamos aos senhores acionistas desta sociedade que se encontram à disposição na sede social a Rua Amazonas, 221, os documentos de que trata do art. 99 do Decreto Lei no. 2627, de 26/9/1940, relativo ao exercício social, encerrado em 31 de dezembro de 1972.

Odílio Antônio Linck
Diretor Presidente
São José do Cedro, 20 de fevereiro de 1973

BALÉ

A Escola de Balé "ALBERTINA SAIKOWSKA DE GANZO", sita a avenida Rio Branco no. 14, comunica que abrirá suas matrículas nos próximos dias 7, 8 e 9 de março e as aulas se iniciarão dia 12 do mesmo mês.

DOCUMENTOS EXTRAVIADOS

Foram extraviados os seguintes documentos pertencentes a Atílio Silveira: Carteira de motorista categoria profissional, Carteira de Identidade, Título de Eleitor, carteira profissional.

CERTIFICADO EXTRAVIADO

Foi extraviado o certificado de propriedade de um DODGE DART, placa BB–0571 motor no. 318-P-34701, chassis no. C-029483, Balneário Camboriú–SC, pertencente a Lauro de Freitas Góes.

CERTIFICADO EXTRAVIADO

Foi extraviado o certificado de propriedade de um caminhão FORD F–600, placa AW–0263 motor no. F–357B8820, Florianópolis, S.C., pertencente a Cia. Laminadora Catarinense.

Camilli & Cia. Limitada

Máquinas, móveis e materiais de escritório. Revendedores exclusivos Gestetner Duplicadores Ltda, Pitney-Bowes Máquinas Ltda, Cimpro Máquinas de Contabilidade, Sharp Calculadoras Eletrônicas.

Rua Araújo Figueiredo 9 – Fones: 4717 e3980 – Florianópolis–SC – Assistência Técnica – 3986.

PROVÍNCIA CRÉDITO IMOBILIÁRIO S.A.
C.G.C. 83.897.884/001
AVISO

Comunicamos aos senhores acionistas que se encontram à sua disposição, na sede social da Companhia, sita à Rua Tiradentes, esquina Nunes Machado, nesta Capital, os documentos a que se refere o art. 99 do Decreto-lei 2627, relativos ao exercício social encerrado em 29 de dezembro de 1972

Florianópolis (SC), 19 de fevereiro de 1973
A DIRETORIA

TRANSPORTES COLETIVOS

Advocacia Especializada
Dr. Mario Bianchini
Advogado

OAB -0654 CPF–003715569
Rua Felipe Schmidt 52 Sala 2

DANTE H. F. DE PATTA

ADVOGADO
OAB–SC 121
Escritório: Felipe Schmidt, 58/62 (Ed. Florêncio Costa) - 3o. andar – conjuntos: 301, 302 e 303 – Fones: 3257 e 2071.

CORRETORES

Estamos precisando de corretores. Oferecemos boas oportunidades de ganho, mais excelente ambiente de trabalho. Tratar no Centro Comercial, sala 104, Tenente Silveira 21, no horário comercial.

EQUILAB

COMERCIAL EQUIPADORA DE LABORATÓRIO LTDA.
Rua Saldanha Marinho – Ed. Centro Executivo Miguel Daux – loja 6
FLORIANÓPOLIS – SANTA CATARINA

A. GONZAGA S.A. ENGENHARIA E INCORPORAÇÕES IMOBILIÁRIAS
CGC/MF 83 873 984
ASSEMBLÉIA GERAL ORDINÁRIA
CONVOCAÇÃO

São convidados os senhores acionistas de A.GONZAGA S.A. – ENGENHARIA E INCORPORAÇÕES IMOBILIÁRIAS, a comparecerem à Assembléia Geral Ordinária, a realizar-se no próximo dia 02 de Abril, às 20:00 horas, em sua sede à Rua Arciprestes Paiva, 11, nesta Capital, a fim de deliberarem sobre a seguinte:

ORDEM DO DIA:

1 – Discussão e aprovação do Relatório da Diretoria, Balanço Geral, conta de lucros e Perdas e Parecer do Conselho Fiscal, relativos ao exercício de 1972;
2 – Eleição do Conselho Fiscal para 1973 e fixação da respectiva remuneração;
3 – Diversos assuntos de interesse da sociedade;

AVISO:

Acham-se a disposição dos senhores acionistas, no escritório Central, à Rua Arciprestes Paiva, 11, nesta Capital, os documentos a que se refere o artigo 99, do Decreto lei 2627 de 26 de setembro de 1940.

Florianópolis-SC, 19 de Fevereiro de 1973
ADMAR GONZAGA
Diretor Presidente

PROCURA–SE QUARTO

Rapaz solteiro quer alugar quarto. Tratar pelo fone 2345 – Ramal, 234 ou na Cotesc-Estreito – Depto. de linhas.

VANDA DE SOUZA SALLES
4o. Tabelião de Notas e Protestos em Geral
EDITAL

Pelo presente Edital, ficam intimados, para pagarem no prazo legal, os títulos que se acham em Cartório para protestos, os senhores,

Rogério Oliveira Guimarães
Engenharia Brasileira Ltda
Elizia Amandio Jerônimo

Fpolis, 23/02/1973
Alice R. Kuntze
Oficial Maior

DOCUMENTOS PERDIDOS

FOI PERDIDA A CARTEIRA NACIONAL DE HABILITAÇÃO CATEGORIA PROFISSIONAL "C" No. 162077 PERTENCENTE AO SR. DAVID DEL SENTE DAMIAN.
TREZE DE MAIO, S.C.

CERTIFICADO EXTRAVIADO

Foi perdido o Certificado de Propriedade do veículo marca Dodge, ano 1970, placas CH-00-30, motor 357-B-11.492, Chassis T-004-784, Certificado No. 223.667, de Santa Catarina, pertencente ao Sr. Amândio Antônio Cândido.

CERTIFICADO EXTRAVIADO

Foi perdido o Certificado de Propriedade do veículo marca Volkswagen, ano 1968, Placas AW-0638, motor BH5729, Chassis CH–B8–150025, Certificado no. 380.394, pertencente ao sr. Celso dos Santos.

DOCUMENTOS PERDIDOS

Foram perdidos os documentos do veículo marca Jeep–Willys. Ano 62–cor Bege, placas CR–3537, chassis –2522402298, pertencente ao Sr. Adelaido Mariano Nunes.

DARIO VENDENDO

Lanchonete bem afreguesada. No centro da cidade. Preço Cr$ 30.000,00.

Mercearia bem afreguesada, em zona central bastante habitada, preço de ocasião.

Alugo loja no edif. Bahia frente para João Pinto. Terreno na Lagoa da Conceição e Canasvieiras, preço de ocasião.

APARTAMENTOS

PARA PRONTA ENTREGA:

Nos principais edifícios de Florianópolis, Coqueiros e Canasvieiras.

Em Construção: Vendemos os MELHORES pelo MENOR PREÇO. Dispomos de apartamentos com um - dois - três e quatro quartos com financiamento quase total.

Em nosso escritório à Avenida Hercílio Luz no. 1, ou pelo telefone 4414 estamos em condições de prestar informações sobre todo o comércio imobiliário de Florianópolis. Não esqueça: Dario 4414 - Dario 4414 – Dario 4414

APARTAMENTO – VENDE-SE

Vende-se apartamento no 8o. andar do Edifício Bahia (Rua João Pinto) frente para o mar. De preferência para quem desejar alugá-lo. Tratar no local ou pelo telefone 4206.

VENDE–SE CASA

De madeira, com 3 quartos, sala, copa-cozinha, banheiro, dispensa, área de serviço e boa área plantada. Ver e tratar na rua Clemente Rovere, 76, fundos.

VENDE-SE

Moderna Lanchonete situada na Rua Dr. Fúlvio Aducci, 760 – Estreito.

Ótima localização comercial, modernas instalações e excelente freguesia.

Tratar no local.

ALUGAM–SE PARA ESCRITÓRIO OU REPARTIÇÃO

Três conjuntos de salas e um apartamento com estacionamento à rua Saldanha Marinho, no. 22.
Tratar à Rua Conselheiro Mafra no. 27 (Sob).

VENDE–SE

Terreno no centro medindo 25,30 metros de frente por 41,00 metros de fundos. Local excelente. Tratar pelo fone 3246.

VENDEDOR PRACISTA, PARA FERRAGENS E MÁQUINAS

Comércio e Indústria Germano Stein S/A., Filial de Florianópolis, necessita de um vendedor pracista, para ferragens e máquinas, é indespensável experiência no ramo. – ordenado mais comissões.

Aulas de alemão

Cursos diurnos e noturnos.
Matrículas do dia 1o. até 14 de Março (8 – 12 e 18 – 20 horas)
Rua Dr. Armínio Tavares 19 (defronte da Usina de Leite) Tel. 3625.

LAVADOR DE CAPIVARI S/A
CAIXA POSTAL – 34
TUBARÃO – SC
EDITAL DE VENDA DE UM TERRENO EM IMBITUBA

O LAVADOR DE CAPIVARI S/A., autorizado pela Companhia Siderúrgica Nacional, faz ciente que fica aberta a concorrência para a venda de um terreno situado no centro da cidade de Imbituba, de propriedade da C.S.N., com área de 5.800 m2 e seguintes confrontações: ao Sul com a avenida Thiers Fleming; ao Norte com a rua Noreu Ramos e Agência do Banco Bradesco; ao Leste com Imobiliária Santa Catarina e Praça de Esportes de Imbituba; e ao Oeste com a rua Altamiro Guimarães e Agência Banco Bradesco.

As condições Básicas serão: 40% (quarenta por cento) no ato da assinatura da escritura e o saldo até 36 meses, em parcelas iguais, com juros de 8% ao ano e correção monetária.

O proponente vencedor deverá depositar, na tesouraria da Empresa, o valor correspondente a 10% (dez por cento) do valor total da proposta, até 72 horas após ter sido declarado vencedor.

A escritura será lavrada dentro de 30 dias, contados a partir da data da abertura das propostas e as despesas, correrão por conta do comprador.

Os interessados deverão encaminhar as propostas de compra ao Lavador de Capivari S/A., Av. Ernani Cotrin s/no., Capivari-Tubarão, em envelope fechado, constando no subscrito os dizeres. "PROPOSTA PARA COMPRA DE UM TERRENO EM IMBITUBA".

O prazo para recebimento das propostas findar-se-á no dia 28/2 às 9:00 horas, quando serão abertas no Escritório do Lavador de Capivari S.A., na presença dos proponentes.

A Empresa reserva-se o direito de rejeitar uma ou todas as propostas se isso for de seu interesse.

Tubarão,
(Engo. Gecy Rocha)
Lavador de Capivari S/A.

IMOBILIÁRIA ANDRADE RAMOS

RUA CONSELHEIRO MAFRA, 123
ABERTA DAS 8,00 ÀS 18,00 HORAS
ININTERRUPTAMENTE

VENDA DE TERRENOS – CASAS – APARTAMENTOS

TERRENOS

– lote no Jardim Atlântico – 297 m2
– Chácara em Itacorubi – 39.000 m2
– lote Capoeiras – 300 m2
– loteamento Barriga Verde – Estreito – Financiados. próximo ao Estádio do Figueirense

CASAS

Trindade – Jardim Santa Mônica
Pronta entrega – 90 m2 – s/habite-se
pronta entrega – 103 m2 – s/habite-se
pronta entrega – 70 m2 – s/habite-se
pronta entrega – 80 m2 – s/habite-se

APARTAMENTOS

Edifício Itaguaçu – dois quartos – living – cozinha – banheiro – área de serviço. Pequena entrada – restante financiado.
Edifício São Francisco – dois quartos – living – cozinha – banheiro área de serviço. Rua Arno Hoeschel – centro.
Edifício A Coelho – diversos tipos e metragens.
Rua Felipe Schmidt – belíssima vista para a baía sul.

PROCURE-NOS SEM COMPROMISSO – CONSTRUÇÃO DE CASAS EM QUALQUER LOCAL.
SE VOCÊ PRETENDE CONSTRUIR, PROCURE-NOS, UMA EQUIPE ALTAMENTE ESPECIALIZADA CUIDARÁ DE TUDO PARA VOCÊ, CONHEÇA NOSSOS PREÇOS.

ESCRITÓRIO IMOBILIÁRIO LUIZ FERNANDO

CRECI 6269 II REGIÃO
Rua dos Ilheus-Ed. Aplub s/102

CENTRO
Vendo um apartamento com 3 quartos, living, área de serviço, copa-cozinha e dependência de empregada completa, garagem, localizado na rua Almirante Alvim. Aceito imóvel de menor valor e financio saldo longo prazo.
Tratar Ed. Aplub – sala 102

AV. BEIRA MAR NORTE
Vendo, apartamentos com 2 e 3 quartos, 3 banheiros, living grande, terraço, dependência de empregada, área de serviço e garagem. DETALHES – Ar condicionado, aquecimento central a gás, louças e azulejos decorados, esquadrias de alumínio. Entrega em 18 meses com financiamento a longo prazo, inclusive a entrada.
Tratar Ed. Aplub – sala 102.

STODIECK
Vendo um excelente sobrado – Em cima – 4 quartos com banheiros privativos, sala de estar íntima, sacada. – Em baixo – 2 salas, cozinha, copa, sala de jantar área de serviço, dependência de empregada, DETALHES – Azulejos e louças coloridas e decoradas, pisos de mármore, armários embutidos e tapetes nos quartos, massa corrida, aquecimento a gás para todas as peças. Aceito imóvel de menor valor e financio saldo a longo prazo.
Tratar Ed. Aplub – sala 102.

PRAIA DA SAUDADE
Vendo, apartamentos no Edifício Kokeiros, com 2 quartos, banheiros, living, copa-cozinha, área de serviço, dependência de empregada completa, garagem.
DETALHES – Fachada principal em mármore branco com esquadrias de alumínio, azulejos até o teto, fechaduras de marca LA FONTE. Totalmente financiado.
Tratar Ed. Aplub – Sala 102.

BOM ABRIGO
Vendo um excelente sobrado s/habite-se. Em cima – 3 quartos, 2 banheiros, sala de estar. Em baixo – living, copa-cozinha, lavabo, dependência de empregada completa, área de serviço, churrasqueira.
DETALHES – Quartos com armários embutidos e atapetados, aquecimento central a gás, azulejos e louças coloridas e decoradas, totalmente em massa corrida. Aceito imóvel de menor valor e financio saldo a longo prazo.
Tratar Ed. Aplub – sala 102.

PRAIA DO MEIO (Coqueiros)
Vendo um apartamento no Edifício Gaivota, com 3 quartos, 2 banheiros, living, copa-cozinha, área de serviço e garagem. Aceito imóvel de menor valor e financio saldo a longo prazo.
Tratar Ed. Aplub – sala 102.

AGRONÔMICA
Vendo na Rua Rui Barbosa, apartamentos com 3 quartos, 2 banheiros, copa-cozinha, área de serviço, dependência de empregada completa, garagem privativa para 2 carros.
DETALHES – Massa fina, louças e azulejos decorados coloridos, piso vitrificado, prazo de entrega em julho de 73. Totalmente financiado.
Tratar Ed. Aplub – sala 102.

COQUEIROS
Vendo 2 terrenos com 1.100m2 e 600m2 respectivamente, facilito pagamento em até 6 meses.
Tratar Ed. Aplub – sala 102.

ESTREITO
Vendo uma casa térrea com 3 quartos, 2 banheiros, living, sala de jantar, pátio, garagem para 2 carros, localizada na esquina da rua Heitor Blunn com Gaspar Dutra. Aceito imóvel de menor valor e financio saldo a longo prazo.
Tratar Ed. Aplub – sala 102.

CANASVIEIRAS

Vende-se 2 lotes no Balneário de Canasvieiras, perto do Country Clube.
Tratar com Gastão fones 4604 e 3164

CASA AVENIDA ALMIRANTE TAMANDARÉ, S/Nº COQUEIROS

Vende-se casa em fase de acabamento com: Recepção, living, 3 quartos sendo uma Suite de casal, banheiro.
Tratar com GASTÃO fones 4604 e 3164.

VENDE-SE

Casa à rua Ministro Costa Ribeiro s/n – 1a. rua à direita após Escola Aprendizes, com 3 quartos, banheiro, amplo living, copa-cozinha, garagem e dependência completa de empregada.
Tratar com Gastão fones 4604 e 3164.

CANASVIEIRAS

Vende-se casa com 3 quartos, sala, cozinha, banheiro, churrasqueira, despensa, dep. serviço.
Localizada na penúltima rua antes do rio do Braz.
Preço Cr$ 45 000,00. Tratar com Gastão fones 4604 e 3164.

APTO DE LUXO ED. CALIFORNIA

Com 3 quartos, 2 banheiros, um privativo de casal, amplo living, gabinete, cozinha, dependência completa de empregada, área de serviço e garagem individual. Todo decorado a gesso, parquet com "sinteko", exaustor, cofre embutido, ar condicionado, mármore nos banheiros e azulejos decorados até o teto.
Preço Cr$ 275.000,00.
Tratar com Gastão fones 4604 e 3164.

APTO VENDE-SE

Amplo Apto com 146m2 localizado no Edif. Dias Velho, Rua Felipe Schmidt, c/3 quartos e demais dependências, podendo ser financiado.
Tratar pelos fones 4002 e 4235.

APTO SOLTEIRO

Vende-se no Edif. Alcion, com quarto, sala, cozinha e banheiro, ainda não habitado. Tratar com Sr. Antônio – 4002 e 4235.

LOJA VENDE-SE

Loja com 158m2, localizada na Galeria do Ed. Dias Velho. Tratar com Sr. Antônio – fone 4002 e 4235

Acervo: Biblioteca Pública SC - Hemeroteca Digital Catarinense

AUTOMÓVEIS

SIGA ESTA SETA. VOCÊ VAI ENCONTRAR O MELHOR FINANCIAMENTO E A MELHOR GARANTIA.

VEÍCULOS USADOS DE QUALIDADE

Departamento de Veículos Usados do seu Concessionário de Qualidade — CHEVROLET

HOEPCKE VEICULOS S/A
RUA CONSELHEIRO MAFRA, 28
FONE 31-17

Opala – Luxo – Bege	69
Opala – Luxo – Azul	69
Opala – Luxo – Branco	69
Opala – STD – Branco	70
Opala – STD – Verde Musgo	72
Volkswagen – TL – Azul Diamante	72
Volkswagen – 4 portas – Azul	69
Variant – Verde	71
Fuscão – Azul Diamante	71
Karmanghia – Laranja	71
Ford Corcel – Verde Majorca	69
Rural Wyllis – Azul c/Branco	69
Esplanada – Vermelho c/Vinil	68
Aero Wyllis – Rosa	62

Amauri VOLKSWAGEN
COMÉRCIO DE AUTOMÓVEIS

OPALA CUPÊ STD O.K. 1973	Violeta Metálico
FUSCÃO BÁSICO O.K. 1973	Amarelo Caju
FUSCA O.K. 1973	Azul Niagara
FUSCA O.K. 1973	Amarelo Texas
DODGE DART CUPÊ LUXO 1972	Branco
FUSCÃO 1972	Amarelo Colonial
VARIANT 1972	Bege Claro
CORCEL 4 portas 1972	Amarelo Pop
CORCEL 4 portas 1972	Turquesa Tahiti
CORCEL 4 portas 1972	Amarelo
FUSCÃO 1971	Azul Diamante
FUSCÃO 1971	Branco Lotus
CORCEL CUPÊ LUXO 1971	Vermelho Calipso
FUSCÃO 1971	Vermelho Montana
TL LUXO 1971	Azul Metálico
CORCEL CUPÊ STD "BINO" 1970	Gelo

POSSUÍMOS CARROS ZERO QUILÔMETRO DE QUALQUER MARCA
R. Gal. Gaspar Dutra, 90 – Estreito
Fones: 6632 e 6359
Florianópolis.

C. RAMOS S.A.
VEÍCULOS NOVOS

Possuímos toda linha VW nas diversas cores 73

REVENDEDORES AUTORIZADOS VOLKSWAGEN
R. João Pinto no. 9 – Rua Cel. Pedro Demoro no. 1466
Fone 3641 – Fpolis – 6381 – Estreito.

VEÍCULOS USADOS

Sedan 1.300 Vermelho Montana	1968
Sedan 1.600 Vermelho/preto	1969
Sedan 1.300 Vermelho Cereja	1969
Sedan 1.300 Branco Lotus	1969
Kombi Cinza Lobo	1969
Kombi Bege Claro	1969
Sedan 1.300 Verde folha	1969
Variant Bege Claro	1970
Variant Bege Claro	1970
T.L.2 Azul Diamante	70/71
T.L.2 Vermelho Cereja	70/71
Sedan 1.500 Azul diamante	1971

FINANCIAMOS SEU VEÍCULO ATÉ 40 MESES

KOESA
KOERICH S.A.
Comércio de Automóveis

RUA ALMIRANTE LAMEGO, 190
REVENDEDOR AUTORIZADO VOLKSWAGEN
RELAÇÃO DOS VEÍCULOS USADOS À VENDA

Sedan 1300 Branco Lotus	71
Sedan 1300 Branco Lotus	70
Sedan 1300 Beige Claro	69
Sedan 1300 Branco Lotus	69
Sedan 1300 Azul Real	68
Sedan 1300 Azul Real	67
Sedan 1500 Azul Laranja	70
Sedan 1500 Azul Diamante	71
Sedan 1500 Azul Diamante	71/72
TL. 2 portas Branco Lotus	71/72
TL. 2 portas Azul Diamante	71
Variant Branco Lotus	70
Kombi Vermalha e Branco Luxo	69
Kombi Azul Pastel	65

FINANCIAMENTO ATÉ 40 MESES

ALVORADA VEÍCULOS
Rua João Pinto, 21 – Fone 4291
COMÉRCIO DE AUTOMÓVEIS EM GERAL
COMPRA – VENDA – TROCA
CARROS INTEIRAMENTE REVISADOS

Volks 1300 – Gelo	1970
Volks Azul	1968
Volks Verde	1967
Karmann-ghia Bege	1969
Jeepe (Candango) Rosa	1960

A. Coelho
AUTOMÓVEIS COMPRA VENDA E TROCA

Carros Zero Kilômetro:

OPALA GRAN PRIX – 3 MARCHAS – OK	73
OPALA 4 CIL. ROSA METÁLICO – OK 3 MARCHAS	73
VOLKSWAGEN – SP2 – VERDE METÁLICO – OK	73
TL AZUL DIAMANTE	71
DODGE DART AZUL METÁLICO	70
VOLKSWAGEN VERMELHO	69
VOLKSWAGEN BRANCO	69
GALAXIE – VERMELHO	67
SIMCA SOMBRA METÁLICO (TUFÃO)	66
VOLKSWAGEN – BRANCO	61
DKW – VEMAGUETE MARROM	66
KOMBI BEGE NILO	62
VOLKSWAGEN VERDE	60

CRÉDITO IMEDIATO – TAXAS REDUZIDAS
ATENDEMOS EM DOIS ENDEREÇOS:
RUA FELIPE SCHMIDT, 85
RUA JOÃO PINTO, 40 FONES 2777 e 2765

VALDIR AUTOMÓVEIS LTDA.
Rua Victor Meirelles, 32 – Fone 4739
Florianópolis – SC

Opala Cupê rosé metálico	OK
Corcel Cupê amarelo	OK
Opala Cupê quatro marchas amarelo	72
Corcel quatro portas marrom	OK
Opala quatro portas vermelho	71
Volkswagen vermelho	69

JENDIROBA AUTOMÓVEIS LTDA.
R. Sandanha Marinho Esq. de João Pinto
FONES: 4673 – 2952

FORD GALAXIE OK	1973
CHEVROLET "OPALA" OK V/CORES	1973
FORD F–100 LUXO OK	1973
VW VARIANT	1972
CHEVROLET "OPALA" 2P	1972
VW VARIANT	1971
CHEVROLET "OPALA" 6 CIL.	1970
FORD GALAXIE	1967

NÃO FECHAMOS PARA ALMOÇO
COMÉRCIO DE AUTOMÓVEIS, BARCOS
Financiamentos até 36 meses

CARIONI COMÉRCIO DE AUTOMÓVEIS
AV. RIO BRANCO, 53
FONE: 3966
FINANCIAMENTO EM 36 MESES!

Kombi	1970
Volkswagem	1969
Volkswagen	1968
Volkswagen	1967
Corcel luxo 2 portas	1970

NÓS PAGAMOS MAIS PELO SEU CARRO.

FLORIANÓPOLIS VEÍCULOS S/A
FLORISA
REVENDEDOR FORD
Rua Santos Saraiva, 554 – Fones: 6345, 6351
RELAÇÃO DE VEÍCULOS NOVOS E USADOS

Landau Várias Cores OK	1973
Galaxie 500 várias cores OK	1973
Corcel GT várias cores OK	1973
Corcel Cupê Luxo e Stand várias cores OK	1973
Corcel Sedan Luxo e Stand várias cores OK	1973
Corcel Belina Luxo várias cores OK	1973
Jeep CJ5 várias cores OK	1973
F–75 Pick-Up várias cores OK	1973
Rural 4x4 várias cores OK	1973
Rural 4x2 várias cores OK	1973
F–100 Pick-Up várias cores OK	1973
F–350 Luxo e Stand várias cores OK	1973
F–600 Diesel Verde Angra OK	1973
F–600 Gasolina Turquesa Tahti OK	1973
F–750 Diesel Amarelo Tarumã OK	1973
Galaxie LTD Landau Hidram. Azul Ipanema e Preto	1971
Galaxie LTD Hidram. Verde Metal. c/Ar Condicionado	1969
Galaxie 500 Vermelho	1967
Galaxie 500 Branco Glacial	1968
Galaxie 500 Azul Metálico	1969
Galaxie 500 Azul Marambaia	1969
Galaxie 500 Azul Mexicano c/Vinil Areia	1970
Corcel GT Cinza Kilimandjaro	1969
Corcel Cupê Luxo Azul	1971
Corcel Cupê Stand Vermelho	1970
Corcel Sedan Luxo Verde Alequim	1971
Corcel Sedan Luxo Turquesa Aqua	1972
Corcel Sedan Marom	1972
Corcel Belina Amarelo Pop	1972
Corcel Belina Amarelo Pop	1972
F-75 Azul Marambaia	1969
F-75 Pick-Up Azul Marambaia	1969
F-350 Azul Marambaia	1968
F-350 Azul Claro e Branco	1969
F-350 Verde e Branco	1962
F-350 Vermelho Londrina	1965
F-600 Gasolina Vermelho	1962
F-600 Diesel c/Truck Azul e Branco	1969
F-600 Diesel Cinza	1966
Rural Willys Verde com Branco	1971
Rural Willys Vermelho	1972
Rural Willys Azul c/Branco	1963
Volks 1500 Bege Claro	1972
Volks 1500 Azul Diamante	1972
Volks 1300 Verde Folha	1969
Volks 1300 Azul	1969
Volks 1300 Vermelho Granada	1968
Volks Variant Azul Cobalto	1970
Volks Variant Azul	1971
Volks Kombi Pérola	1965
Volks Kombi Azul Pastel	1968
Volks Kombi Pick-Up Pérola	1968
Volks Kombi Pick-Up Azul Pastel	1969
Volks Kombi Branco Lotus	1969
DKW Belcar Amarelo Colonial	1966
DKW Vemaguet Branco Abaeté	1966
DKW Belcar Preto e Pérola	1962
Chevrolet Caminhão Bege e Vermelho	1962
Chevrolet Vermelho Azul STD	1970
Chevrolet Opala Azul Metálico Gran Luxo 2.500	1971
Simca Vermelho	1964
Chevrolet Opala Sedan Luxo Verde Metálico	1970

meyer — VEÍCULOS USADOS
Alta Qualidade

Dodge Dart Cupê	1971
Dodge Dart Sedan	1970
Dodge Dart Cupê	1972
Dodge Charger	1971
Opala 2500 luxo	1971
Opala 2500 Especial	1971
Opala 2500 Luxo	1970
Variant Vermelha	1971/72
Karman Guia	1968
Corcel Sedan Luxo	1969
Volkswagen TL	1971

Telefone – 6389 e 6393
FINANCIAMOS ATÉ 36 MESES
VEÍCULOS USADOS

VERAS VEÍCULOS E PEÇAS LTDA.
Rua Santos Saraiva, 660 – Fone 6208
CARROS NOVOS E USADOS
COMPRA – VENDA – TROCA
Peças Ford-Willys-Chevrolet-Volkswagen
Temos peças de carros americanos até 53

Opala Luxo Azul Int. Teto de Vinil 4 Marcha	1971
Opala Azul Claro Luxo (jóia) 2500	1969
Karman Ghia Vermelho 1600 (equipado)	1970
Corcel STD Bege	1971
Corcel STD Vermelho Cardeal (Equipado)	1970
Corcel STD Vermelho Cardeal	1970
Corcel Luxo Branco Lotus	1969

CARROS TOTALMENTE REVISADOS
Aberto das 7,30 às 20,30 horas
Financiamento até 36 meses.

GATÃO AUTOMÓVEIS
Rua Francisco Tolentino, 13 – Fpolis. COMPRA – TROCA E VENDA DE AUTOMÓVEIS

Corcel OK Luxo	1973
Opala OK Std. Luxo	1973
Volks OK 1.300	1973
Corcel Branco Luxo	1969
Corcel Verde Std	1969
Variant Branca	1971
Volks Bege	1967

DIPRONAL - Distribuidora de Produtos Nacionais Ltda
Ford

GALAXIE OK branco	1973
GALAXIE OK vermelho	1973
GALAXIE OK bronze metálico	1972
GALAXIE usado	68/69
RURAL 4 x 2 OK vermelha	1973
CORCEL Standard OK várias cores	1973
CORCEL LUXO OK várias cores	1973
GALAXIE LANDAU	1969
CORCEL usado	69/70/71
RURAL usada 4 x 4	68

Rua Felipe Schmidt, 60 – Fones 3321 e 2197
FLORIANÓPOLIS – SC

NOVACAP VEÍCULOS
Rua Fúlvio Aducci, 640

Volks Bege Carodo	1970
Volks Vermelho	1969
Jeep Willys	1960
Kombi Verde	1962
Aero Willys Verde	1962

PROFISSIONAIS

DR. OSWALDO KERSTEN
Professor Assistente de Cirurgia da UFSC
Membro do Colégio Brasileiro de Cirurgiões
CLÍNICA E CIRURGIA DO APARELHO DIGESTIVO
CIRURGIA GERAL
Consultório: Rua Tiradentes, 26 – Tel.: 2131
Diariamente das 16 às 18 horas
Residência: Rua Almirante Alvim, 28 – Tel.: 2131

DR. ROBERTO MOREIRA AMORIM
DOENÇAS DA PELE
Das Unhas – Do Couro Cabeludo – Micose – Alergia
Tratamento da Acne Pele Pelo Novo Carbônico "Poeling"
DEPILAÇÃO
Ex-Estagiário do Hospital das Clínicas da Universidade de São Paulo.
CONSULTAS: Diariamente, a partir das 15 horas.
CONSULTÓRIO: R. Jerônimo Coelho, 325 – Edifício Julieta – 2o. andar – sala 205 – Fone 4438.

DR. RAUL CHEREM FILHO
Clínica Médica – reumatismos. Consultório Hospital Celso Ramos. Atende diariamente das 12,30 às 16,00 horas.

DR. ANTÔNIO SANTAELLA
Professor de Psiquiatria da Faculdade de Medicina
Problemática Psíquica Neuroses
DOENÇAS MENTAIS
Consultório: Ed. Associação Catarinense de Medicina
Sala 12 – Fone 22 08 – Rua Jerônimo Coelho, 358
– Florianópolis –

DRA. LÉA S. DA NOVA
GINECOLOGIA E OBSTETRICIA
Atende diariamente no consultório edifício Associação de Medicina, rua Jerônimo Coelho, 325 – 5o. andar – sala 54, das 15 às 18 horas.

DR. SERGIO DE CARVALHO
Endocrinologia
Curso de especialização pela Pontifícia Universidade Católica do Rio de Janeiro.
Residência Médica (2 anos) no Instituto Estadual de Diabetes e Endocrinologia – GB.

OBESIDADE – MAGREZA – DIABETES
TIREÓIDE – ESTERILIDADE E INFERTILIDADE
CRESCIMENTO E DESENVOLVIMENTO
(Baixa Estatura)

Consultório: Rua Jerônimo Coelho, 359 – sala 36 – Ed. da Associação Catarinense de Medicina – Fone 4304 – Diariamente a partir das 12,30 horas.

DR. EDMO BARBOSA SANTOS
Cirurgião Dentista

Horário: de 2a. à 6a. feira das 14 às 19 horas.
Rua Deodoro, 18 – Edifício Soraia, 13.

Dr. LAPA PIRES
– ADVOGADO –
Rua Anita Garibaldi, 13 – 10o. andar, s/1006
(Centro Executivo Miguel Daux) –

ADVOGADOS
Dr. EVILÁSIO CAON
OAB–SC 0165 – CPF 007896239
Dr. ROBERTO G. SAMPAIO
OAB–SC 0990 – CPF 18282079
Ed. Jorge Daux, conj. 5
Fones 4515 e 4219

DR. ALDO AVILA DA LUZ
ADVOGADO
CPF 0017766283
Edificio Praça XV, 10o. andar – Sala 108

HOTEIS

SWENSON PALACE HOTEL
Apartamentos com telefone e rádio – suites com telefone, televisão e geladeira
Estacionamento para 50 veículos
COM AQUELE CAFÉ MATINAL
Rua Santos Saraiva, 400 – Fones 6385 e 6685
Endereço Telegráfico SWENSON – Florianópolis
Preços especiais para viajantes

MARIO HOTEL
A tradição da hospedagem florianopolitana
Rua Conselheiro Mafra, 26 – Fone 2968

MAJESTIC HOTEL
Rua Trajano, 4 – Fone 2276
No centro comercial da cidade

LUX HOTEL
Seu lar fora do lar
O mais Central da Capital do Estado
Sala de leitura – todos os quartos com telefone
Rua Felipe Schmidt, 9 Florianópolis

OSCAR PALACE HOTEL
FLORIANÓPOLIS: AV. HERCÍLIO LUZ, 90
Fones 3638 – 3286
TUBARÃO: CORONEL COLAÇO, 35
Fone 1611

HB — HOTEL BRUGGEMANN
70 APTOS. E 50-QUARTOS
CAFÉ DA MANHÃ INCLUÍDO NA DIÁRIA
AMPLO SALÃO DE TV A CORES
GARAGEM E ESTACIONAMENTO PARA 100 VEÍCULOS
Cx. Postal D-81 – D-82 – FONES 6665 e 6230
Rua Santos Saraiva, 300 – Estreito – Florianópolis – SC.

HOTEL ROYAL
RUA JOÃO PINTO – FONES: 3951 - 2 - 3 R. I.
FLORIANÓPOLIS - SANTA CATARINA - BRASIL
APARTAMENTOS – SUITES
BAR - JARDIM DE INVERNO - SALÃO DE RECEPÇÕES
TELEFONE - RÁDIO - TELEVISÃO - GELADEIRA - AR CONDICIONADO
AQUECIMENTO CENTRAL - LAVANDERIA - ESCRITÓRIO PARA HÓSPEDES

DIVERSOS

FOTO FELIPPE
SLIDES
revelação em colorido e preto e branco
Rua Deodoro, 3 — fone 2229 — Florianópolis

Acervo: Biblioteca Pública SC - Hemeroteca Digital Catarinense

em matéria de plástica e segurança...
PEDRO I é lei
PEDRO I, além de sua espetacular concepção estética, leva ainda o sêlo de segurança AG. Desde o estaqueamento, em conclusão, até a colocação do último vidro, o esquema de segurança é rigorosamente observado.
Sòmente você tem o previlégio de contar com essa equipe de dedicação exclusiva e tempo integral da A. GONZAGA. Venha e desfrute dessa magnífica oportunidade: entrada ..... Cr$ 3.000,00
mensalidade a partir de Cr$ 400,00
segurança em construção civil é AG
A. GONZAGA S.A.
ENGENHARIA E INCORPORAÇÕES IMOBILIÁRIAS
REGISTROS: CRCI 74 - III REGIÃO / CREA 2493 - 10ª. REGIÃO / SEDE PRÓPRIA: RUA ARCIPRESTE PAIVA, 11 FLORIANÓPOLIS — S.C.

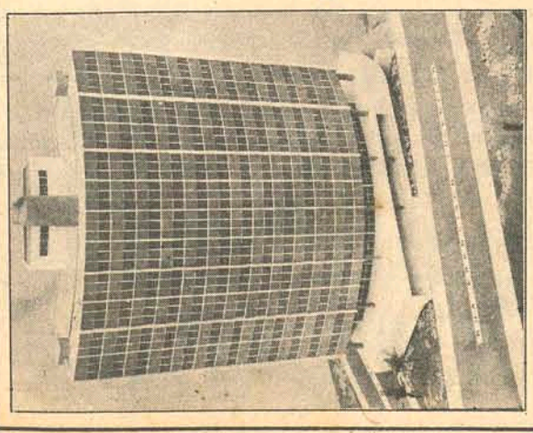

Botafogo e Nacional reabrem o Maracanã

Totalmente remodelado e transformado em estádio dos mais luxuosos, o Maracanã será reaberto na noite de hoje. A festa de reinauguração será desenvolvida pelas equipes do Botafogo e Nacional de Montevidéu, em prélio válido pela Taça Libertadores da América.

Para o clube brasileiro, esta partida tem grande importância, pois poderá marcar a sua recuperação, visto que o alvi-negro vem de derrota, frente ao Palmeiras e um resultado negativo poderá ser fatal às suas pretensões de classificar-se para a fase final do certame.

O encontro será iniciado às 21 horas e terá muitas atrações para o público que comparecer ao novo Maracanã. No Botafogo, reaparecerá Roberto, após vários meses ausente, formando dupla com Jairzinho. No tetra-campeão uruguaio a presença mais aguardada será a do goleiro Manga, que durante muitos anos defendeu a meta botafoguense, de onde saiu para a seleção brasileira, transferindo-se, há quatro anos para o Uruguai.

Jogará o representante brasileiro com Wendell, Valtencir, Brito, Osmar e Marinho; Ney e Carlos Roberto; Zequinha, Jairzinho, Roberto e Ademir. Nacional: Manga, Ubiñas, Brunel, Masnik e Blanco; Sória e Maneiro; Cubillas, Esparrago, Mameli e Mantecazza. Será árbitro do encontro o argentino Humberto Dellacasa, auxiliado nas laterais pelo chileno Juan Silvagno e o paraguaio Sosa Miranda.

Roberto reaparece no alvi-negro

Na equipe botafoguense, a grande novidade será a presença de Roberto no comando do ataque, após quase um ano de ausência, por problemas graves de contusão. Plenamente recuperado, o atleta, que deveria voltar ao quadro no jogo contra o Palmeiras, no último sábado, somente hoje fará seu reaparecimento, formando dupla com Jairzinho.

No coletivo-apronto de ontem, realizado pelo alvi-negro carioca, Roberto foi o grande destaque, principalmente depois que passou para o time titular. Demonstrou estar na sua melhor forma e foi muito aplaudido tanto pela torcida quanto pelos seus companheiros.

Antes do coletivo, o presidente botafoguense, Rivadávia Meier, apresentou à imprensa os planos para a venda do estádio de General Severiano e anunciou para junho o início da demolição.

Manga: a atração do time uruguaio

No Nacional de Montevidéu, a maior atração será o arqueiro Manga, que voltará a jogar contra o seu ex-clube, justamente aquele que o projetou e o levou para a seleção brasileira. O goleiro agora uruguaio está atravessando excelente forma, sendo uma das garantias do êxito do Nacional, ao conquistar o tetra-campeonato do país oriental.

Desde ontem a equipe uruguaia está na Guanabara e hoje, contra o Botafogo, fará sua estréia na Taça Libertadores da América. Seus jogadores estão entusiasmados, mas temem o clube carioca, que vem de derrota e disposto à recuperação.

Além de Manga, o Nacional mostrará hoje o armador Maneiro, titular da seleção do Uruguai e considerado um dos melhores, na sua posição, em toda a América do Sul. Além dele, o adversário do Botafogo traz o centro-avante

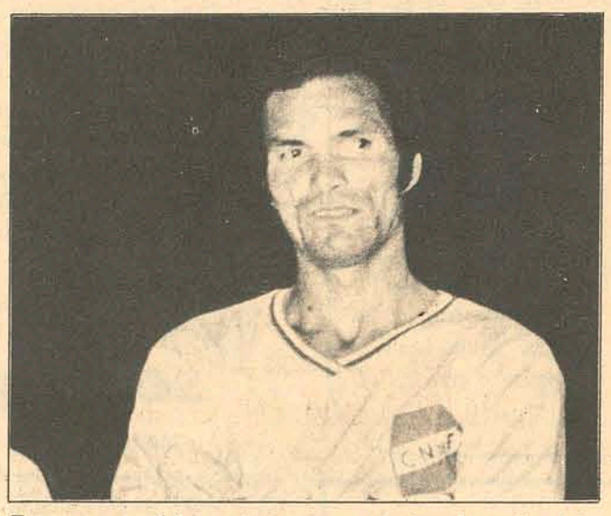

Esparrago, também pertencente ao selecionado nacional do Uruguai.

Milton agora é notícia e o Mengo quer sua volta a qualquer preço

O Flamengo entrou ontem com recurso no Tribunal de Justiça Desportiva, exigindo a volta ao clube do atacante Milton, atualmente vedete no Palmeiras, e artilheiro da Taça Libertadores das Américas. O jogador nunca havia se destacado no Rubro-negro, sendo vendido ao América de Rio Preto pela importância de 80 mil cruzeiros.

Acontece que no campeonato paulista do ano passado, constituiu-se no melhor elemento da equipe americana, sendo, em consequência, negociado com o Palmeiras. Até sábado vinha atuando na suplência. Entretanto, lançado no posto de Madurga, aprovou inteiramente e foi o maior responsável pela vitória palmeirense sobre o Botafogo.

Imediatamente o Flamengo passou a requisitar sua volta, alegando que o pagamento do seu passe, através do América, não foi completado e por conseguinte, sua transação com o Palmeiras é ilegal. O preço do atestado, naquela oportunidade, foi de Cr$ 80 mil, do qual, segundo o Mengo, o América pagou apenas Cr$ 10 mil.

Desfalcada, a Itália enfrentará a Turquia e só vitória interessa

Precisando da vitória, para continuar pleiteando uma vaga para o próximo Mundial de futebol, a Itália enfrentará a Turquia amanhã, em Istambul.

Entretanto, o otimismo dos italianos está um tanto abalado, por dois obstáculos: seu elenco está desfalcado, em virtude de grande número de jogadores lesionados; e Didi é o atual treinador turco e vem conseguindo lavrar grandes tentos.

Em Roma, o clima é de tal expectativa que o selecionador italiano, Ferruccio Valcareggi será demitido, caso a Itália não consiga derrotar a Turquia no jogo decisivo de amanhã. Para solucionar os problemas, os dirigentes promoverão a volta do veterano Giacinto Facchetti e a presença de sete jogadores do Juventis, de Turim, atual líder do certame italiano de futebol. Na opinião dos italianos, esta foi a única solução encontrada para romper a cerrada defensiva turca, ao invés de jogar com 11 atletas de diferentes equipes, como na primeira partida entre as duas seleções, realizada em Nápoles, que terminou sem abertura de escore. A pobre atuação do selecionado da Itália acontece justamente na época que o futebol experimenta uma brusca queda de popularidade no país.

A CRESCIUMENSE
É ESPECIALIZADA
EM MUDANÇAS

Para qualquer parte do Brasil use o serviço de mudanças da Cresciumense. Carros próprios e o melhor atendimento.

EXPRESSO CRESCIUMENSE
Rua Max Shann, 775 - fone 6272
Florianópolis

Na Grande Área

Rio (AJB) – O video-tape do jogo (?) Bahia, 1 Flamengo 1, é um documento que envergonha: pelas cenas de indisciplina de alguns jogadores, pelo exemplo de pusilanimidade que dá o árbitro da partida e, sobretudo, pela covardia de meia-dúzia de policiais, feito um bando de bichos doidos a agredir o jogador Fred.

Por mais que o zagueiro do Flamengo tivesse perdido a cabeça (e ele não chegou a cometer falta tão grave, além de catimbar no penalte), nada pode justificar o gesto de ódio coletivo daqueles guardas, armados de cassetete, correndo atrás do rapaz para espancá-lo. O flagrante que as câmaras da TV-Aratu registraram e que devem estar a disposição das autoridades de Salvador são tão afirmativas, tão gritantes e tão repugnantes que irão certamente provocar consequências nos limites da disciplina interna da polícia baiana.

Menos mal para a corporação: o jogador Fred só não apanhou muito – e covardemente – porque apareceu um policial (que me pareceu graduado) para protegê-lo, interpondo-se entre Fred e o bando que queria liquidá-lo.

Por que tanta fúria, gente? Fred catimbou no penalte? Fred desrespeitou a autoridade da patrulha que entrou no campo para cuidar da ordem? Fred, enfim, cometia desordem? Por que, então, não prenderam Fred, usando a autoridade que o poder público atribui a polícia?

Palavra, achei aquilo uma coisa triste e revoltante.

* * *

PROTEÇÃO

Os clubes de futebol já fixaram alguns pontos do memorial em que vão pedir ao Governo Federal medidas de proteção contra o enfraquecimento do profissionalismo, provocado, no entender dos dirigentes, pela inflação salarial dos jogadores.

A medida mais explosiva e, sem dúvida, a que pretende limitar a remuneração dos atletas, estabelecendo três faixas salariais: a primeira, entre um e 10 salários-mínimos, a segunda, de 10 a 25 e a terceira, de 25 a 50 salários-mínimos

A última faixa e reservada aos jogadores de nível (comprovado) de seleção.

Os clubes pedem, ainda, a extinção da luva e sugerem que, em vez de salário alto, o jogador passe a receber prêmios mais expressivos (em função da renda) por partida disputada. Além disso, propõem um prêmio de produtividade para os jogadores que tiverem participado de 80 por cento dos jogos disputados por seu time.

Com a palavra, para o debate da questão, os jogadores.

* * *

Bolas de primeira – o secretário de obras da GB, engenheiro Emílio Ibrahim, passava, outro dia, pelo campo do Botafogo, a caminho do trabalho e encontrou um velho amigo que ia assistir ao treino do Fluminense (excepcionalmente, treinado no Botafogo). Bateu a saudade tricolor e lá se foi ele, também, ver o treino, sentadinho na arquibancada alvinegra. Um esclarecimento: Emílio Ibrahim jogou futebol como juvenil e aspirante de destaque no Fluminense.||| O empréstimo de um milhão de dólares, que o Botafogo está levantando no exterior será feito através da Copeg. Com esse dinheiro, o presidente Riva quer pagar as dívidas bancarias e liberar de vez as rendas botafoguenses. Para se ter idéia do aperto botafoguense, há muito tempo que o clube praticamente não vê a cor de dinheiro: nada menos de 80 por cento de sua cota, em qualquer jogo no Maracanã, são bloqueados pelos credores, no Ghichê.||| Uma brilhante voz do esporte que não ouvi há muito tempo: Luís Murgel, que se afastou da linha de frente do futebol, dedicando-se inteiramente a seu ofício, a medicina. Mas, pelo visto, a chama do esporte não se apagou de todo. Pelo menos, é o que indica o telefonema que me deu, anteontem, convidando-me a participar de um bate-papo sobre esporte no Rotary Club. Vindo de quem veio, o convite não apenas convite, é intimação. Irei com prazer.

Armando Nogueira

CEF
Caixa Econômica Federal
Loteria Esportiva

COMUNICAÇÃO
A Caixa Econômica Federal – CEF – comunica que face ao carnaval não fará realizar teste dias 03 e 04/3/73.

MADEIRAS E MATERIAIS DE CONSTRUÇÃO
MELHORES PREÇOS
PHILIPPI & CIA.
a casa do construtor
Matriz: Estreito – Fones 2073 – 6368 – 6520
6521 – 6395
Filiais: Centro – Fone 4723
Balneário Camboriú: Fone 2152

Hoje nas Bancas

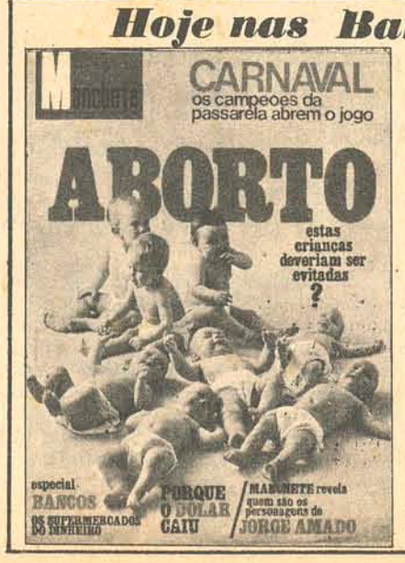

Manchete
Quatro Rodas
Contigo
Os Animais
Livro da Vida
Destino
História Brasil
Mãos Maravilhosas
Dicionário Ilust.
CARTAZ
Almanaque Disney
Super Novelas
Grande Hotel
SONHO
Ternura

Acervo: Biblioteca Pública SC - Hemeroteca Digital Catarinense

Se depender da CBD, S. Catarina disputará o Campeonato Nacional

As notícias divulgadas pela imprensa durante o dia de ontem, referentes à possível exclusão de Santa Catarina do Campeonato Nacional, obtiveram ampla repercussão, muito embora o presidente do Figueirense tenha entrado em contato com Antônio do Passo, que declarou ser improcedente e sem veracidade o artigo publicado por um órgão informativo do Rio Grande do Sul.

Na tarde de ontem, para tranquilidade de toda Santa Catarina esportiva, a situação foi definitivamente esclarecida pelo assessor Jurídico da Confederação Brasileira de Desportos, Valed Perry:-"Não existe nada em contrário e prevalece a conversa mantida entre João Havelange e autoridades catarinenses por ocasião de sua recente visita a Florianópolis. A participação de Santa Catarina no Nacional deste ano, está condicionada apenas à conclusão do estádio de futebol, dentro dos requisitos exigidos pela CBD."

Perry foi categórico: "Antônio do Passo não deu nenhuma declaração no sentido de deixar Santa Catarina fora do Nacional.

Eu desminto. Ele so irá se manifestar com referência ao Campeonato Nacional, no final de março. O seu pronunciamento, será referente às mofificações introduzidas e organização do certame. Não será para dizer que sai este ou entra aquele time."

Enquanto as especulações prosseguem, o Figueirense continua em ritmo bastante acelerado, visando a conclusão da primeira fase do Catarinão dos seus refletores, trazendo o Vasco da Gama, do Rio.

Quando Havelange esteve visitando Florianópolis, deixou o presidente da Federação Catarinense de Futebol encarregado de acompanhar as obras do estádio e informar a CBD sobre o andamento da construção. Mas, como isto não vem acontecendo,o Figueirense vai firme e garante que até agosto terá o estádio em condições, dentro das exigências da CBD, com capacidade para público, superior a 45 mil pessoas.

Conforme informou Valed Perry, Abílio de Almeida virá pessoalmente a Florianópolis com 60 dias de antecedência ao Campeonato, a fim de inspecionar as obras e se manifestar a respeito. Foi mais além o Consultor Jurídico da CBD: "Abílio irá quantas vezes for necessário a Florianópolis e, se depender da CBD, Santa Catarina estará participando do Nacional ainda este ano."

Avaí estréia hoje na Argentina, contra o Velez Sarsfield

O Avaí estreará na noite de hoje, em Buenos Aires, dando prosseguimento à sua primeira excursão pelo exterior, iniciada quarta-feira, em Montevidéu, quando o clube catarinense colheu excelente resultado, ao empatar com o Penarol. O amistoso internacional de hoje será contra o Velez Sarsfield, da primeira divisão argentina e terá início às 21 horas, no Estádio Atlanta.

Terça-feira, o Avaí atuará frente à agremiação do Argentino Juniors, partida que terá caráter de "revanche", visto que no encontro entre os dois times, na cidade de Itajaí, os argentinos foram derrotados pelo escore de dois a um, oportunidade que cenas deprimentes e anti-esportivas foram verificadas.

VASCO ARGENTINO

O adversário de hoje, Velez Sarsfield, é considerado um dos melhores quadros de futebol da primeira divisão de Buenos Aires e, segundo o jornal "El Clarin", equipara-se ao Vasco da Gama. O jogo, entretanto, não está tendo muita repercussão na Capital argentina, por dois fatores: o Avaí ainda não é muito conhecido internacionalmente; e os desportistas dos países platinos estão com suasatenções voltadas para a Taça Libertadores da América, que será iniciada domingo, na Argentina, com a partida entre Boca Juniors e Estudiantes de La Plata.

Afirma o "El Clarin" que, mesmo assim, espera-se que bom público compareça ao Estádio Atlanta na noite de hoje, prestigiando Avaí e Velez Sarsfield, que até 1968 disputou o campeonato argentino, na divisão especial. A delegação avaiana chegou ontem a Buenos Aires, por volta de uma hora e não tem problemas de contusões. Para a sua segunda partida no exterior, o vice-campeão catarinense começará jogando com o mesmo time que empatou com o Penarol, ou seja: Amauri, Souza, Vilela, Paulo Henrique e Orivaldo; Miltinho e Celso; Ademir, Lica, Zenon e João Carlos.

REVANCHE

Terça-feira, os avaianos voltarão a campo, desta feita para enfrentar o Argentino Juniors, campeão do ano passado da primeira divisão e que este ano passará a disputar o certame nacional. Será uma partida em caráter de revanche, pois na primeira entre as duas equipes, realizada no mês passado, em Itajaí, o Avaí triunfou por dois a um.

Através do empresário Daniel Pinto, o time catarinense está pleiteando mais um amistoso em Buenos Aires, contra o Rosário Central River Plate, havendo possibilidades da sua excursão estender-se ao Paraguai e Chile, no final da próxima semana. Seu retorno a Florianópolis ainda não foi previsto, apesar de vários jogadores, principalmente os cariocas, terem manifestado seu desejo de passar o carnaval no Brasil.

Clubes náuticos do Interior chegam hoje para a eliminatória de remo

Será realizada amanhã, na baía sul, a eliminatória do Campeonato Brasileiro de Remo, com o primeiro páreo previsto para as oito horas. Se por ventura as condições climáticas prejudicarem o andamento da competição, esta será disputada no dia seguinte.

Aldo Luz e Riachuelo aproveitarão o dia de hoje, para "afinar" os barcos e dar os últimos retoques em suas guarnições.

Surpreendido com o demasiado otimismo riachuelino, Fernando Ibarra acha que a prova não vai ser tão fácil quanto se pensa. "Estamos nos preparando há três meses, com um trabalho consciente, culminado com um bom entendimento entre diretores e atletas. É muita pretensão acharem que já estamos derrotados, pois só no domingo a gente pode conferir. Se formos superados, aceitaremos orgulhosamente a derrota, pois quem vencer, tenho a certeza que representará Santa Catarina muito bem".

O presidente Eurico Osterno acha que "o negócio não vai ser tão mole quanto eles pensam. Quanto ao "double", não escalamos porque na opinião de nosso técnico, o máximo que poderiamos conseguir seria um honroso terceiro lugar. Por isso melhoramos bastante o nosso "oito" e temos a certeza que vai render o esperado. Qualquer dos dois "oito" que vencer amanhã, tem inclusive condições de vencer o brasileiro.

O remador Fernando deixou o técnico Ibarra bastante preocupado. Amanheceu com uma forte gripe e foi submetido a exames por Humberto Pederneiras, médico do clube, ficando constatado estar o atleta em condições, necessitando somente descansar durante o dia de hoje. Fernando correrá o "dois com" com Delman.

O canal aberto no aterro, para o escoamento das águas, veio prejudicar mais ainda os martinelinos. Os detritos formaram um rio entre a rampa e o aterro, prejudicando a saída do carrinho que fora adaptado para locomover os barcos até o mar.

As guarnições do América de Blumenau e do Cruzeiro do Sul, de São Francisco do Sul chegarão a Florianópolis hoje pela manhã e imediatamente farão o reconhecimento da raia.

Ainda hoje será feita a pesagem dos timoneiros, cuja incumbência ficou a cargo de Rainoldo Uessler, que também é secretário da FASC.

Criciuma quer voltar a ser capital do futebol

Durante muitos anos, Criciúma foi considerada a capital do futebol de Santa Catarina e soube condignamente representá-la, por intermédio do Esporte Clube Metropol, de saudosa memória. Foi ele o primeiro e único clube catarinense a fazer uma "tourneé" pela Europa, conseguindo em 15 jogos a parformance invejável de 12 vitórias, dois empates e apenas uma derrota, fato quase inédito no futebol brasileiro, muito embora os adversários do Metropol não tenham sido de primeira grandeza.

Era, com todos os méritos, o único time conhecido em Santa Catarina, com sua diretoria não medindo esforços para que permanecesse com a supremacia absoluta no Estado. Mas, a falta de apoio, incentivo e um calendário esquematizado por parte da Federação Catarinense de Futebol, fizeram com que os Freitas (diretores do clube), parassem as atividades do Metropol, por tempo indeterminado. Mas a idéia de ver o time novamente em campo, jamais feneceu.

TRÍPLICE ALIANÇA

Rememorando os feitos gloriosos do clube, onde o goleiro Rubens era a garantia do "bicho" para os jogadores, as boas tabelas do Edésio e Nilzo, a tranquilidade de Tenente e Adailton, a impetuosidade do Madureira, fizeram com que a idéia de renascer o clube, criasse corpo e finalmente na noite de ontem, o sonho se transformou em realidade.

Com a finalidade de angariar maior número de torcedores e garantir o sucesso financeiro, contando com a colaboração da família Freitas, o presidente do Metropol, Dalciso Augustinho da Silva, lançou a idéia de se fazer uma tríplice aliança, entre o seu clube, o Atlético e o Comerciário.

Ontem, a idéia se oficializou, com a reunião entre os presidentes do Metropol e do Atlético. O assunto ventilado, de trazer novamente a hegemonia do futebol catarinense para Criciúma, foi aceito de comum acordo e na próxima segunda-feira haverá nova reunião, juntamente com o presidente do Comerciário, que marcará uma assembléia geral do Conselho Deliberativo, para posterior início dos trabalhos, visando a inclusão no campeonato estadual de 74.

MUDARÁ O NOME O resultado da tríplice fusão, cujo objetivo principal é a participação no estadual, já alcançou os primeiros resultados positivos. Nas conversas preliminares, foi abordado a problemática de como se chamaria o time, resultado da tríplice fusão. Ficou decidido, sem voto contrário, que o clube passaria a ser denominado de Esporte Clube Criciúma. Neste ano, já estará o "caçula" disputando o campeonato regional de sua cidade.

Ficou acertado entre os dirigentes que a fusão se dará somente no departamento de futebol, sem entrar bens patrimoniais. E o resultado será coroado de êxito; pelo menos é o que garante o Atlético, por intermédio da Companhia Brasileira Carbonífera Araranguá, de sua propriedade; da Companhia Carbonífera Criciumense do Metropol e do quadro associativo do Comerciário, considerado como o da "elite" criciumense.

Com o problema financeiro praticamente solucionado, ganhará Santa Catarina mais um clube e, consequentemente, os torcedores terão oportunidade de assitir grandes espetáculos, entre o futebol do Interior e o da Capital.

América cancela o seu amistoso com o Caxias

Joinville – (sucursal) – Problemas internos levaram o América a adiar o jogo marcado para domingo, contra o Caxias, nesta cidade, determinando-o para uma data mais oportuna. Entendimentos preliminares, mantidos por dirigentes das duas agremiações, acertaram, em princípio, a realização da partida para o dia nove de março, por ocasião da comemoração do aniversário de fundação da cidade.

Desta forma, o joinvilense ficará sem futebol domingo, visto que o Caxias, devido à exiguidade do tempo, não conseguiu arranjar nenhum adversário para aquele dia. O amistoso abriria uma série "melhor de três" entre caxienses e americanos, com a finalidade de determinar "o melhor entre os dois", em termos de Joinville e, principalmente, fortalecer os cofres dos clubes, cuja situação não é das melhores.

FIGUEIRA & LADINHO

Diante da nova crise americana, (cinco dos seus jogadores estão sem contrato), o Figueirense voltou a manifestar seu interesse pela aquisição do passe de Ladinho. A primeira proposta do campeão de 72 foi de 40 mil cruzeiros pelo atestado liberatório do atleta, que, entretanto, foi recusada pelo América, que havia estipulado seu passe em Cr$ 80 mil, considerado bastante elevado pelo Figueira.

Ontem, um emissário do alvi-negro voltou a procurar o jogador, ficando de apresentar uma proposta oficial ao América até o final da semana. Desde sexta-feira passada Ladinho, a exemplo de Veneza, está sem contrato com o clube joinvilense. Na mesma situação estão Jairzinho, Paulo César e Bebeco, que terminaram seus compromissos com o clube a 31 de dezembro de 72 e ainda não renovaram.

"Cartolas" baianos apoiam seus juízes

O Presidente da Federação Baiana de Futebol, Emanuel Hasselmann, anunciou que irá ao Rio "com provas na mão" defender os juízes Garibaldo Mattos e Clinamulte França, das acusações que lhes estão sendo feitas pela imprensa carioca e pelos jogadores do Flamengo.

Entre as aludidas provas estão algumas fotografias, publicadas por jornais de Salvador, nas quais aparecem os jogadores do Flamengo lutando com os policiais e o zagueiro Fred agredindo Clinamulte França. Segundo o "cartola" baiano, os policiais "foram até brandos" e tudo aconteceu por culpa dos próprios jogadores rubro-negros.

Por seu turno, o juiz Garibaldo Mattos declarou que não está preocupado com o ofício que o Flamengo pretende enviar à CBD, pedindo sua eliminação do Quadro de Árbitros. Também o Bahia está tranquilo. Seus dirigentes afirmaram que não temem um possível protesto do Flamengo contra a inclusão do zagueiro Washington, pois tem provas de que o torneio é promovido pelos clubes, sendo as partidas, consequentemente, de caráter amistoso. Para eles, o Flamengo está fazendo tudo isso para desviar a atenção da torcida para os seus últimos fracassos.

MINISTÉRIO DA EDUCAÇÃO E CULTURA
UNIVERSIDADE FEDERAL DE SANTA CATARINA
DEPARTAMENTO DO PESSOAL
DIVISÃO DE SELEÇÃO E APERFEIÇOAMENTO

EDITAL Nº 03/73

EXAME DE HABILITAÇÃO PARA AUXILIARES DE ENSINO NA UNIVERSIDADE FEDERAL DE SANTA CATARINA

1. De ordem do Magnífico Reitor, Professor Roberto Mündell de Lacerda, e de conformidade com o Art. 2o. da Portaria 478/72, de 10 de novembro de 1972, faço público, para conhecimento dos interessados, que estão abertas na Divisão de Seleção e Aperfeiçoamento, do Departamento do Pessoal, no "Campus" da Universidade Federal de Santa Catarina, as inscrições para a admissão de AUXILIARES DE ENSde Prática Desportiva (7 vagas), sendo quatro para candidatos do sexo masculino e três para os do sexo feminino.

2. Os candidatos serão submetidos a um exame de qualificação através das seguintes provas:
a) Títulos
b) Prova Didática (teórica)
c) Entrevista
d) Língua Estrangeira (Inglês, Francês ou Alemão)

3. O prazo da inscrição será de 10 (dez) dias, no horário das 13:30 às 17:30 horas, a contar desta data, de acordo com o disposto no § 2o. do Art. 2o. da Portaria no. 478/72.

4. Estarão à disposição dos interessados, na Divisão de Seleção e Aperfeiçoamento, do Departamento do Pessoal, o programa e demais normas que regem a matéria e que são partes integrantes deste Edital.

5. Só poderão inscrever-se graduados de nível superior que possuam formação correspondente ao programa posto em exame.

6. No ato da inscrição os candidatos deverão apresentar os seguintes documentos:
a) 2 (duas) fotografias 3x4
b) Carteira de Identidade (fotocópia autenticada)
c) Título de eleitor (fotocópia autenticada)
c1) Atestado de sanidade física e mental. (em formulário fornecido pela Divisão de Seleção e Aperfeiçoamento do Departamento de Pessoal
d) Comprovante de pagamento da taxa de inscrição (Cr$ 80,00) (oitenta Cruzeiros), que deverá ser feita à Tesouraria (Reitoria).
e) Diploma de graduação a que se refere o item 5 deste edital.
f) Histórico escolar
g) Outros Títulos (fotocópia autenticada)
h) Relação datilografada dos títulos, em 2 (duas) vias

7) Para a prova de títulos os candidatos poderão apresentar, ainda, os seguintes documentos: histórico profissional, trabalhos publicados e outros.

8) As provas realizar-se-ão no "Campus" da Universidade Federal de Santa Catarina, em Florianópolis, dentro do prazo de 10 (dez) dias contados da data do encerramento das inscrições.

Florianópolis, 24/02/73
Bel. Armando de Medeiros Prade
Diretor do Departamento de Pessoal
Bel. João Roberto Dutra
Diretor da Divisão de Seleção e Aperfeiçoamento

MINISTÉRIO DA EDUCAÇÃO E CULTURA
UNIVERSIDADE FEDERAL DE SANTA CATARINA
DEPARTAMENTO DE ADMINISTRAÇÃO GERAL
DIVISÃO DO MATERIAL

COMUNICAÇÃO

De ordem superior, torno público que em virtude de alterações ocorridas no projeto original para construção de um campo de futebol com pista de atletismo, para esta Universidade, fica prorrogado para o dia 8 (oito) de março de 1973, a abertura e recebimento das propostas à Tomada de Preços no. 06/73, anteriormente marcada para o dia 26 de fevereiro de 1973.

Outrossim, todos aqueles que obtiveram as plantas primitivas ficam convocados para trocá-las por novas, que se encontram a disposição dos interessados no Departamento de Engenharia e Arquitetura, localizado na Trindade, no horário de 12,30 às 16,30 horas.

Florianópolis, 21 de fevereiro de 1973.
DIVISÃO DO MATERIAL
Josoé Fortkamp
Diretor

AVISO

Os candidatos a corretores de imóveis da A. Gonzaga S/A, selecionados em entrevista prévia, deverão apresentar-se às 20:00 horas do dia 27 próximo, para prestarem exames escritos de seleção, à Rua Arcipreste Paiva, 11.

LEIA E ANUNCIE EM "O ESTADO"

Acervo: Biblioteca Pública SC - Hemeroteca Digital Catarinense